PAGINA 10A

Sîrbii ne amenință cu războiul

■ *vicepremierul sîrb, Vojislav Seselj, a avertizat România și celelate țări vecine Serbiei că se vor afla "în război cu poporul sîrb" dacă vor permite atacarea Iugoslaviei*

PAGINA 5A

Uleiul de la UNIREA va avea gust italian

LUNI
1 martie 1999
Nr. 49 (2333)
20 PAGINI
1900 LEI
Numai 1269 lei pentru abonați

Ziarul care stă de vorbă cu oamenii

Monitorul

Înainte de a anunța Poliția, Salvarea sau Pompierii, sunați la
MONITORUL
271.271
www.monitorul.ro

azi

Trei zile de primăvară:

Spre deosebire de anii trecuți, anul acesta, primăvara calendaristică a coincis cu cea meteorologică. După un weekend superb, pe ieșeni îi [illegible] încă trei zile de primăvară. [illegible] astăzi sînt anunțate maxime de pînă la 14 grade Celsius, cer mai mult senin și o adiere călduță. (D. P)

Nimic sfînt: O hoață a furat o icoană din argint chiar în timpul slujbei, iar preotul a luat-o la fugă după ea. **3A**

Onorariile avocaților: Dacă vreți să aflați care mai sînt onorariile avocaților, citiți materialul din pagina **2A**

O dată pe lună: La Biserica Armeană se țin slujbe o singură dată pe lună iar preotul vine tocmai de la Suceava. **3A**

Colacii din coada FMI: Citiți în pagina **4A** o analiză despre raporturile României cu FMI, pre cum și despre motivele care au făcut ca alte state est-europene să nu mai apeleze la banii fondului în ultimii ani.

Radar: În oraș, radarele Poliției vor fi amplasate pe str. Silvestru, b-dul Socola, b-dul Poitiers, str. Elena Doamna și Calea Chișinăului. În județ, radarele vor fi amplasate în dreptul localităților Lețcani, Podu-Iloaiei, Tomești și Chicerea.

Înecați sub gheața lacului Chirița

■ *gheața lacului Chirița s-a crăpat sub picioarele a trei ieșeni care încercau să prindă pește la copcă* ■ *sub privirile îngrozite ale prietenilor, doi dintre pescari s-au înecat în apa rece a lacului* ■ *cel de-al treilea a fost salvat printr-o minune, prinzîndu-se cu greu de curelele pe care salvatorii și le-au scos de la pantaloni* ■

Doi ieșeni și-au găsit sfîrșitul sub sloiurile de gheață de pe un lac aflat la doi kilometri de oraș, în timp ce pescuiau la copcă. Sîmbătă după-amiază, gheața lacului Chirița s-a crăpat sub picioarele a trei dintre cei cinci amatori de pescuit, care s-au scufundat, în cîteva secunde, în apa rece a lacului. Zbătîndu-se sub pojghița de gheață, cei trei au încercat din răsputeri să se agațe de ceva pentru a scăpa de la înec. Doar unul dintre ei, ***Dan Constantinescu***, a fost salvat de prieteni, care și-au scos curelele de la pantaloni, le-au înnodat de o undiță și au aruncat-o spre copcă.

Foto: Silvian STĂNIȘOR

Căldura din ultimele zile a subțiat stratul de gheață de pe lacul Chirița, pescuitul la copcă făcînd, sîmbătă, două victime

Sîmbătă, ***Costel Nica*** și ***Dan Constantinescu*** și-au luat ustensilele de pescuit și s-au îndreptat spre lacul Chirița, situat la circa 2 km în afara Iașului, înspre aeroport, unde s-au întîlnit cu alți trei colegi de la firma "Prometeu", ***Vasile Vasiliu, Radu Sucilă și Lucian*** Toma. Cei trei ajunseseră acolo dis-de-dimineață pentru a găsi un loc bun de pescuit. Singurul supraviețuitor al tragediei, Dan Constantinescu, spune că, inițial, a încercat să pescuiască mai aproape de mal pentru că nu mai pescuise niciodată, și nici nu era "teribil de interesat. ***"Ei s-au dus în larg pentru că acolo au crezut că vor prinde peștii cei mari"***, își amintește el. La un moment dat, s-a alăturat celor doi colegi. A ajuns la noul loc de pescuit în jurul orei 15, cînd cei doi pescari încercau să schimbe copca. ***"Am ajuns chiar în copca cînd gheața s-a rupt".*** Brusc, cei trei au fost înghițiți de apa rece a lacului. Costel Nica, Vasile Vasiliu și Dan Constantinescu s-au scufundat în lac, sub privirile îngrozite ale prietenilor. **(Vasile ENUȚĂ, Laura HUSARU)**

Continuare în pagina 3A

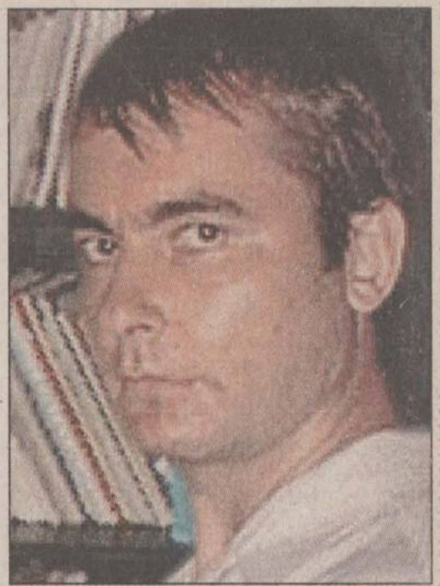

Cazul "Scutelnicu-Stîngu", pe masa doamnei Albright

Condamnarea ziariștilor ieșeni ***Ovidiu Scutelnicu*** **(foto stînga)** și ***Dragoș Stîngu*** **(foto dreapta)** la un an de închisoare a ajuns pe masa de lucru a secretarului de stat american Madeleine Albright. Raportul Departamentului de Stat al SUA pe 1998, care a fost dat publicității la 26 februarie, menționează, la capitolul ***"Liberatatea de expresie în România"***, condamnarea pronunțată în anul trecut la Judecătoria Iași de judecătoarea ***Sonica Conachi***. Raportorii scot în evidență faptul că asupra sentinței planează suspiciuni întrucît mai mulți membri ai familiei Susanu, care i-a dat în judecată pentru calomnie pe cei doi ziariști, lucrează în justiția ieșeană. În raport se mai subliniază că articolele din Codul Penal care pot face loc abuzurilor - art. 206 referitor la calomnie și art. 238 referitor la ofensă adusă autorității - nu au fost abrogate, în ciuda promisiunilor autorităților de la București. Pentru a proba încălcarea dreptului de exprimare, Departamentul de Stat citează și cazul jurnalistului Cornel Sabou de la "Ziua de Nord-Vest" din Cluj, condamnat la închisoare pentru calomnie și grațiat ulterior de președintele ***Emil Constantinescu***. Instituția americană subliniază că decizia de condamnare a ziariștilor de la "Monitorul" la un an de închisoare cu suspendare și la plata unor daune morale în valoare 50 de milioane fiecare a rămas valabilă prin sentința Tribunalului București. Raportul Departamentului de Stat este esențial în colaborarea dintre administrația americană și România, documentul conținînd și alte critici la adresa țării noastre.

De la noapte, benzina de la PECO va costa 8.000 de lei

■ *în funcție de fiecare sucursală, acesta poate varia cu plus sau minus 400 de lei*

Prețurile de referință ale SNP "Petrom" vor fi, în urma majorării accizelor la carburanții auto, de 8.000 lei litrul de benzină Premium, 7.800 lei litrul de benzină fără plumb și 5.000 lei litrul de motorină - a declarat aseară Ioan Popa, directorul general executiv al "Petrom". Guvernul a decis, vineri, 26 februarie, majorarea accizelor la carburanții auto, începînd cu 2 martie, ora 0. La benzina Premium cu plumb, acciza crește de la 3.032.440 la 5.200.000 lei/tonă; la benzina Premium fără plumb, de la 2.967.920 la 5.000.000 lei/tonă; la motorină, de la 1.329.112 la 2.250.000 lei/tonă. Sucursalele PECO, de distribuție a produselor petroliere, din cadrul "Petrom" pot vinde benzina și motorina la prețuri ce pot varia cu ± 5% față de prețul de referință anunțat.

Radu Vasile a trecut pe lîngă moarte

■ *la Bacău, avionul în care se afla premierul s-ar fi aflat în pericol dacă ar fi decolat*

Comisia de investigare a incidentului de pe Aeroportul Bacău, în care a fost implicată aeronava care îl avea la bord pe premierul ***Radu Vasile***, a stabilit că evenimentul ar fi putut afecta siguranța zborului, personalul de conducere și de dirijare a spațiului aerian, precum și echipajul aeronavei fiind determinați să decida întreruperea decolării avionului, se arată într-un comunicat al Inspectoratului Aviației Civile din Ministerul Transporturilor. Potrivit datelor Comisiei de anchetă, decizia de întrerupere a decolării a fost determinată de aprecierea corectă a controlorului de trafic aerian conform căruia nu erau îndeplinite, în totalitate, condițiile necesare asigurării siguranței zborului, ca urmare a existenței în zonă a două aeronave militare de tip C-130 Hercules ce efectuau un zbor planificat de antrenament la joasă înălțime, fără aterizare pe Aeroportul Bacău. Comisia de anchetă, numită de ministrul Apărării Naționale și ministrul Transporturilor, a stabilit că evenimentul constituie o premisă de incident, adică apariția unor factori tehnici, de mediu, precum și de conducere și dirijare a traficului aerian care ar fi putut afecta siguranța zborului.

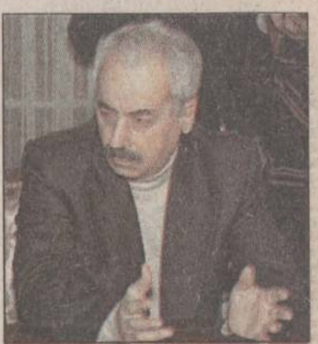

BNR preia frîiele la Bancorex

Consiliul de Administrație al Băncii Naționale a României a hotărît la sfîrșitul săptămînii trecute numirea ca președinte al Bancorex a lui ***Nicolae Dănilă,*** începînd de la 1 martie 1999. Nicolae Dănilă va conduce Bancorex în regim de administrator special, numit de Banca Națională în conformitate cu prevederile legii bancare. Principalele obiective ale administratorului special sînt: protejarea băncii, în special a depozitelor populației și punerea grabnică în aplicare a programului de restructurare al Bancorex aprobat de Guvern. În vederea îndeplinirii acestor obiective, Banca Națională va sprijini Bancorex, inclusiv prin acordarea unui împrumut financiar și asigurarea lichidităților necesare.

Continuare în pag 5A

Pîrlita: 18 case pe o mlaștină

Optsprezece case din chirpici, puzderie de copii, o școală cu patru bănci mititele, oameni necăjiți, glod pînă la genunchi și o singură minune: lumina electrică. Cînd vorbesc despre cătunul aflat la 15 km depărtare de comuna Popești, oamenii îi spun "Pîrlita", "Deșertul Saharei" sau "Capătul lumii". Hărțile îl numesc Pădureni; un nume frumos, pe care localnicii pronunță rar, doar cînd vreun străin îi iscodește. Pîrlita își merită numele: aici trăiesc, s-ar putea spune, cei mai pîrliți oameni din județ. Cătunul e atît de prăpădit, încît nici măcar cimitir nu are. Terenul de sub case e mlăștinos, iar roadele pămîntului sînt scumpe la vedere. Oamenii recunosc cinstit că veniturile lor constau în principal în alocațiile celor 35 de copii care zburdă prin glodul din sat. Unii au și idei de afaceri: un sătean ne-a anunțat serios că scoate la vînzare doi rinichi, unul al lui și celălalt al nevestei. Știe și ce profit i-ar ieși de aici: 100 de milioane de lei. **(Dana PAVEL)**

Foto: C. PLOP

Continuare în pagina 3A

Prețul biletelor RATC sare din nou

■ *scumpirea tarifelor de transport în comun este iminentă, afirmă Petru Gîrlea, managerul RATC*

Mărirea prețului carburanților va aduce cu sine și majorarea tarifelor la transportul în comun din Iași. Măsura este iminentă de vreme ce, vineri, Guvernul a aprobat majorarea accizelor la carburanti începînd cu 2 martie, de la ora 0,00. Ca urmare a aplicării noilor accize, prețul benzinei va urca la peste 8000 lei/l, iar cel al motorinei la 5.000 lei/l. Dacă RATC va decide să majoreze prețul biletelor proporțional cu creșterea prețului motorinei, care va fi de 20%, un bilet cu două călătorii ar putea costa 3400 lei. Deocamdată nu a fost luată nici o decizie. "Nu pot spune cu cît vom majora prețul biletelor RATC pînă cînd nu văd exact noul preț al motorinei. Cert este că, după afișarea noului preț, voi recalcula și eu cheltuielile, după care vom înainta propunerea Oficiului Concurenței", a declarat Petru Gîrlea, directorul RATC. Gîrlea a mai afirmat că ar fi bucuros ca Oficiul Concurenței să-i aprobe mărirea prețului biletelor măcar cu 200 de lei, ceea ce ar duce prețul biletelor cu două călătorii numai pînă la 3.000 de lei. La rîndul lor, taximetriștii vor majora tariful pe kilometru, care în prezent este în jur de 2000 lei. Unul din sutele de taximetriști din Iași, Ionel Avasiloaie, crede că, de miercuri, prețul unui kilometru va fi majorat pînă la 4.000 lei. Un alt taximetrist, Constantin Cristei, spune că, în acest moment, un drum Tudor Vladimirescu - Copou este 12.000 lei și va ajunge în jur de 19.000 după scumpire. **(Răzvan MOLDOVEANU)**

Concursurile din 28 februarie

LOTO 6/49

10 15 3 43 37 28

NOROC

5103363

PRONOSPORT

1. Bari - Cagliari	1-1	X
2. Empoli - Sampdoria	0-1	2
3. Salernitana - Fiorentina	1-1	X
4. Venezia - Udinese	1-0	1
5. Vicenza - Lazio	1-2	2
6. Atalanta - Napoli	1-1	X
7. Cesena - Lucchese	1-0	1
8. Genoa - Ternana	6-1	1
9. Reggiana - Pescara	0-2	2
10. Reggina - Ravenna	1-1	X
11. Torino - Lecce	3-1	1
12. Treviso - Monza	3-1	1
13. Verona - Cremonese	5-2	1

Monitorul și TURMALIN îți oferă
De 8 Martie o bijuterie din aur, doar pentru tine...

Trimite talonul pe adresa
Iași, OP 7, CP 1630
pentru concursul *O bijuterie de 8 Martie*

TALON
Nume
Vîrsta
Adresa
Telefon

Urmărește TELE'M pe data de 7 martie, între orele 16.00-18.00 și vei afla dacă ești cîștigătorul unei bijuterii din aur.

COMPUTER HOUSE
...your house
Comunică mereu cu noi!
217800

ORAŞUL PE O COLOANĂ

Pensionarii declaraţi inapţi pentru muncă vor slujbe

Sărăcia din ce în ce mai sîcîitoare a adus la porţile Oficiului Forţelor de Muncă o categorie socială aparte. În fiecare săptămînă, 5-6 pensionari pe caz de boală solicită slujbe, lucru care este aproape un nonsens. Pensionarea pe caz de boală este legată de pierderea incapacităţii de muncă. O persoană beneficiază de acest drept dacă suferă de boli cronice sau dacă, în anul premergător pensionării, a fost internat în spitale cel puţin 90 de zile. Din cauza bolii, aceste persoane nu mai pot face faţă unui loc de muncă. Cu toate acestea, din ce în ce mai mulţi pensionari pe caz de boală vor locuri de muncă. Ei caută slujbe de şoferi sau paznici. *"Aproape zilnic vine cîte un astfel de pensionar şi solicită un loc de muncă. Noi nu putem nici măcar să-i înregistrăm pentru că, din punctul nostru de vedere, ei sînt inapţi pentru muncă. Mulţi dintre ei spun că nu au bani să trăiască, şi de aceea solicită o slujbă"*, ne-a declarat *Mariana Mihnea, şefa Oficiului Forţelor de Muncă.* Menţionăm că pensiile pe caz de boală sînt în general mici, reprezentînd 65% dintr-o pensie normală. Mulţi dintre beneficiari nu pot face faţă cheltuielilor de întreţinere. **(Dana PAVEL)**

Acareturile unui bătrîn de 76 de ani au fost distruse de propriul fiu

În urma unor certuri în familie, acareturile şi furajele pentru animale ale unui sătean din Cogeasca au fost făcute scrum. Incendiul a izbucnit în noaptea de vineri spre sîmbătă, în jurul orei 2 dimineaţă. La un moment dat, din curtea lui Constantin Mihai (76 ani) a izbucnit o flacără înaltă de cîţiva metri. Deşi vecinii au sărit imediat în ajutor, focul nu a putut fi stins. Flăcările au distrus aproximativ două tone de fîn, o glugă de coceni, fiind afectate şi acareturile din curte. După primele cercetări efectuate, s-a ajuns la concluzia că focul a fost generat de flacără deschisă, existînd posibilitatea ca cineva să fi aprins în mod intenţionat fînul. Suspiciunile poliţiştilor s-au îndreptat spre fiul proprietarului bunurilor distruse de flăcări. Potrivit anchetei, cu o seară înaintea incendiului, între tată şi fiu, Mihai Gugan (50 ani), a avut loc o ceartă violentă. Ulterior, acesta nu a mai putut fi găsit, poliţiştii dîndu-l în urmărire pentru a finaliza cercetările. **(D.S.)**

Eveniment ştiinţific la Universitatea "Al.I. Cuza"

Vineri, 27 februarie, economistul Ionel Bostan, inspector în cadrul Curţii de Conturi a României, a susţinut în faţa comisiei de doctorat şi a unui public avizat lucrarea "Recompensarea factorului muncă", în vederea conferirii titlului ştiinţific de "doctor în economie". Autorul a impresionat auditoriul şi comisia prin documentarea teoretică şi practică ce a vizat axa recompensă-motivaţie-performanţă. Nu au fost uitate nici problemele tranziţiei în materie de politici salariale, cu accente critice la adresa atitudinii puterii publice din România. Prof.dr Panaite Nica, prorector al universităţii ieşene, a elogiat ţinuta ştiinţifică, originalitatea tezei şi activitatea didactică performantă desfăşurată de autor, în calitate de lector al Facultăţii de Drept. Decanul Facultăţii de Economie şi Administrarea Afacerilor, prof.dr Dumitru Oprea, a apreciat stilul original şi incisiv al doctorandului, ca autor de articole şi studii economice. Toţi membrii comisiei au votat pentru conferirea titlului de "doctor în economie", acordîndu-i economistului Ionel Bostan calificativul "foarte bine". **(V.S.)**

Un redactor de la "Europa Nova" a prins un spărgător de maşini

După o urmărire ca-n filme, un redactor de la postul de radio "Europa Nova" a prins şi a predat poliţiştilor un hoţ care tocmai îi spărsese maşina. Pe 27 februarie, în jurul orei 16, ***Viorel Crăcăleanu*** tocmai îşi parcase autoturismul marca BMW în faţa locuinţei sale din Aleea Copou nr. 12. ***"Întîmplător, mama mea se uita pe geamul casei şi a văzut un individ băgat pînă la jumătate pe geamul de la una dintre portiere încercînd să fure casetofonul. După ce am strigat la el, a luat-o la fugă Am ieşit repede afară şi am pornit împreună cu mama în urmărirea lui cu maşina"***, ne-a povestit Viorel Crăcăleanu. Infractorul împreună cu încă doi complici au fugit spre cartierul Păcurari şi, după o urmărire îndelungată, a reuşit să-i dibuiască într-o casă de pe str. Păcurari. Florin Berbel (16 ani), din Iaşi, str. Rediu Tătar nr.10, elev la Liceul Industrial nr. 5, a fost prins şi predat poliţiştilor. Din cercetările efectuate, s-a constatat că acesta a spart geamul de la una din portierele maşinii cu ajutorul unei bujii şi a încercat să fure radiocasetofonul. Complicii lui, care au reuşit iniţial să scape din mîinile redactorului, au fost prinşi cîteva ore mai tîrziu de poliţişti. Florin Ciprian Onofrei (17 ani), str. Rediu Tătar nr.10, şi Emanuel Vîrgă (15 ani), str. Păcurari nr. 92, au fost reţinuţi, constatîndu-se că aceştia sînt recidivişti. Celor trei le-a fost întocmit dosar penal şi vor fi cercetaţi în stare de libertate. **(Vasile ENUŢĂ)**

Cît cîştigă un avocat

■ *în general, avocaţii pretind 10% din valoarea litigiului* ■ *în cazul unui proces în care se revendică un imobil de 500 de milioane, apărătorul va cere în jur de 50 de milioane* ■ *cei care sînt numiţi avocaţi din oficiu primesc numai 200.000 lei* ■

Cu excepţia avocaţilor din oficiu, Baroul impune ca onorariu minim suma de 500.000 lei

A încheia un contract de asistenţă şi reprezentare cu un avocat pare pentru foarte multă lume o adevărată aventură. Justiţiabilii, cum sînt numiţi în limbaj juridic oamenii care solicită sprijinul Justiţiei, sînt în general persoane care nu au mai avut de-a face cu astfel de probleme, şi unii sînt de-a dreptul îngroziţi de această perspectivă. Dacă la frica de procese a cetăţeanului obişnuit mai adăugăm şi proasta reputaţie a avocaţilor în ce priveşte tarifele, tabloul este complet. Însă, în realitate, lucrurile stau destul de simplu. În principiu, onorariul unui avocat se negociază la aproximativ 10% din valoarea litigiului. De exemplu, dacă se deschide un proces pentru recuperarea unui imobil în valoare de 500 de milioane, tariful apărătorului se va situa undeva în jurul valorii de 50 milioane lei. În mod similar, în cazul proceselor de divorţ, pentru partajarea unor bunuri de 8 milioane lei, onorariul perceput se va situa în jurul valorii de 800.000 lei. Trebuie însă precizat că Baroul impune ca cifră minimă a onorariului suma de 500.000 lei. Singura excepţie de la această regulă o constituie apărarea din oficiu, pentru care avocatul primeşte suma de 200.000 lei din fondurile Ministerului Justiţiei. În dosarele penale "obişnuite", avocaţii vor cere, la fel ca şi în cazul dosarelor civile, aproximativ 10% din valoarea prejudiciului. Dacă un inculpat este învinuit, de exemplu, că a comis o înşelăciune prin care şi-a prejudiciat partenerii de afaceri cu 100 milioane lei, el va trebui să achite apărătorului său aproximativ 10 milioane. Important de subliniat este şi faptul că fiecare etapă a unui proces trebuie plătită separat. Pentru cauze directe, care se judecă în primă instanţă, se va percepe un anumit onorariu, iar pentru apeluri sau recursuri, practic la fiecare cale de atac se va achita un nou tarif. În această situaţie (cînd se exercită o cale de atac împotriva unei sentinţe, prin apel sau recurs), onorariile sînt ceva mai mari decît în primă instanţă. Explicaţia ar fi aceea că, pentru a pleda în faţa Tribunalului, un avocat trebuie să aibă minimum doi ani de experienţă, iar pentru a intra în procesele de pe rolul Curţii de Apel, vechimea apărătorului trebuie să fie de cel puţin trei ani. Avocaţii susţin că a apăra un client în apel sau recurs este mult mai complicat decît în primă instanţă, atît din pricina diferenţelor de abordare a procesului, cît şi, uneori, din lipsa de experienţă a avocatului care a pledat în prima instanţă. Cu toate acestea, tarifele se apropie tot de 10% din valoarea litigiului, dar aici are o mare importanţă şi talentul de negociator al justiţiabilului. **(A. SCUTELNICU)**

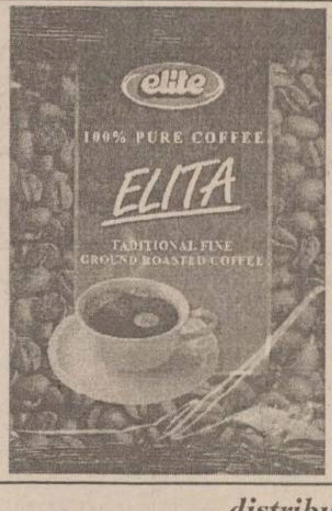

elite

distribuit de
NIVAS HOLDING
032-250.200
Iaşi: 092-353.492
Paşcani: 092-210.509

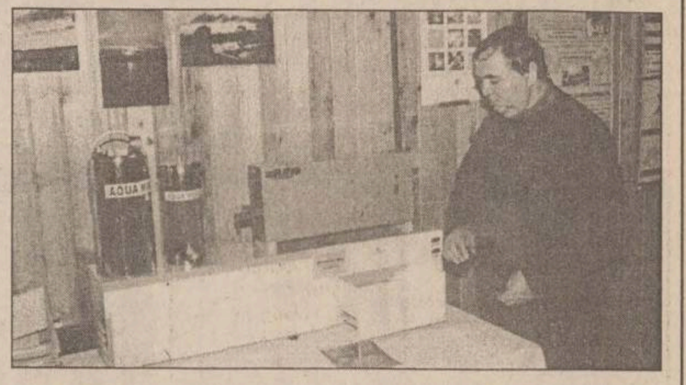

Cel mai pur aer din ţară este într-o căsuţă de pe malul Bahluiului

■ *aici există un aparat care omoară miliarde de bacterii în 5 minute*

În spatele Facultăţii de Hidrotehnică, pe Splai Bahlui, ascunsă de clădiri moderne, există un laborator, într-o căsuţă, unde aerul este mai curat decît cel din sălile de operaţii ale spitalelor, iar apa care se consumă este mai pură decît cea obţinută prin distilare. Datorită invenţiilor colectivului condus de conferenţiarul *dr ing. fiz. Constatin Antohi*, cei care lucrează în căsuţă au parte de mediul cel mai curat din toată ţara. Toate instalaţiile care purifică aerul şi apa din căsuţă au primit peste 10 medalii de aur şi argint la concursurile de invenţii din străinătate şi au fost prezentate împreună cu decanul facultăţii, prof.dr ing. Ion Giurmă. ***"Dispozitivele pentru purificarea aerului, a unor suprafeţe, a apei potabile au fost primite foarte bine de străini, sînt cerute, iar la noi servesc doar ca material de studiu. Ar putea fi folosite pentru sterilizare în spitale, farmacii, la dezinfecţia aerului din depozite de produse alimentare, agricole, medicamente etc"***, şi-a prezentat invenţiile Constantin Antohi. Miniclimatizatorul ecologic, care ajută la dezinfecţia şi climatizarea aerului din încăperi unde se desfăşoară activităţi umane, distruge germenii microbieni din aer în doar cîteva minute. ***"În doar 5 minute de funcţionare, miniclimatizatorul reduce miliardele de germeni digestivi, de exemplu, la doar 15-25 de germeni, iar după 15 minute nu mai există nici unul în încăpere"***, ne-a explicat inventatorul. De cînd foloseşte miniclimatizatorul, Constantin Antohi nu s-a mai îmbolnăvit. ***"Am cel puţin 10 ani de cînd nu am făcut nici o banală răceală. De fapt, am împrumutat odată unui prieten aparatul, şi atunci am făcut o viroză respiratorie. Cu ajutorul instalaţiei de purificare a apei am însănătoşit o familie în care toţi membrii sufereau de furunculoză"***, îşi aduce aminte Constantin Antohi. Printre invenţii se mai numără şi un dispozitiv pentru sterilizarea aerului şi a unor suprafeţe bazat pe ultraviolete. Acesta este dotat cu un senzor de mişcare pentru protecţia persoanelor care intră accidental în cîmpul de radiaţie. ***"Pe lîngă faptul că sterilizează aerul, aparatul poate fi folosit şi ca sistem antifurt într-o casă. Poate fi reglat să meargă încontinuu şi, dacă intră vreun hoţ în casă, acesta va fi găsit a doua zi la spital cu faţa roşie şi iradiat"***, ne-a mai spus Constatin Antohi. Tot cu titlu de invenţie se numără şi o instalaţie de pasteurizare capabilă să transforme berea acră în cea mai mai proaspătă băutură, prin înlăturarea bacteriilor şi fermenţilor. Aceasta din urmă a captat un interes deosebit din partea participanţilor la ultimul Salon de invenţii internaţionale "Eureka", desfăşurat la Bruxelles, în iulie 1998. ***"Pentru că mulţi participanţi erau mult prea curioşi în ceea ce priveşte principiul de funcţionare a instalaţiei, am hotărît să nu o mai expun, deşi este brevetată la noi"***, a mai precizat inventatorul ieşean. Deşi instalaţiile sale consumă foarte puţină energie şi au o mare aplicabilitate, nu s-a prezentat nici un investitor care să se ocupe de fabricarea lor în serie. Chiar dacă în străinătate s-ar vinde cu bani grei, invenţiile lui Constantin Antohi servesc ca material de studiu pentru studenţii de la Hidrotehnică. **(Adriana PLECAN)**

În fotografie, inventatorul Constantin Antohi

În Biserica Armeană se slujeşte numai o dată pe lună

■ *preotul vine de la Suceava* ■ *senatorul Varujan Vosganian, de origine armeană, spune că nu poate face prea multe pentru consolidarea clădirii* ■

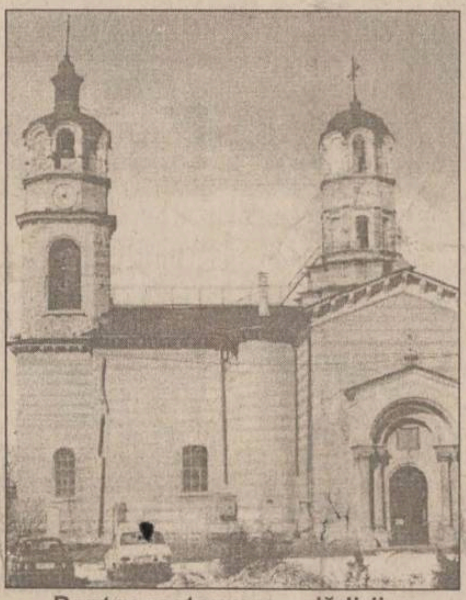

Pentru restaurarea clădirii ar trebui vreo 5 miliarde de lei

Biserica Apostolică Armeană din Iaşi, veche de peste 600 de ani, stă să se prăbuşească. Cine nu-i calcă pragul, dar este în trecere pe strada Armeană (zona Podu Roş), este tentat să creadă că acest lăcaş de cult este de multă vreme părăsit. Şi parţial ar avea dreptate, pentru că în Biserica Armeană se slujeşte numai în ultima duminică a fiecărei luni, iar preotul Torcom Mandalian vine tocmai de la Suceava pentru a oficia slujba. În Iaşi trăiesc şapte familii în care şi soţul, şi soţia sînt armeni şi alte 60 de cupluri în care numai unul dintre soţi este de origine armeană. Trecerea vremii şi-a pus amprenta asupra bisericii, cele două turle arătînd de parcă ar fi fost ciugulite pînă la nivelul cărămidei, iar zidurile prezintă crăpături adînci. Înăuntru, icoanele vechi aproape că nu se mai disting din cauza întunericului. La loc de cinste se află o inscripţie în piatră care situează apariţia bisericii în anul 1395. Pe parcursul secolelor, după cutremure şi după devastările tătarilor, biserica a suferit renovări în 1732 şi 1803; ultima reparaţie capitală s-a făcut în 1929. De atunci şi pînă în prezent, nu s-au mai găsit bani pentru salvarea clădirii, declarată monument istoric. Colonel (r) Agop Ghiragosian ocupă funcţia de consilier economic al Bisericii Armene Iaşi de 20 de ani, iar dorinţa sa cea mai mare este să apuce să vadă biserica refăcută înainte să închidă ochii. ***"După cutremurul din 1977 am lucrat împreună cu profesorul universitar Anatol Mihul la consolidarea turlelor. Le-am legat, şi fiecare turlă are cîte cinci arce de fier care îi conferă rezistenţă. Dacă nu făceam nimic, puneam în pericol viaţa credincioşilor. Iar dacă va fi un cutremur, n-ar mai rămîne nimic din biserica noastră"***, a spus *Agop Ghiragosian*. Pînă la un moment dat, speranţele sale şi ale comunităţii destul de restrînse a armenilor din Iaşi s-au legat de armeanul Varujan Vosganian, senator PAR de Iaşi, dar acestea s-au risipit repede. ***"A venit şi s-a rugat în biserică înainte de alegeri, ca să îl ajute Dumnezeu. După ce a cîştigat, a venit din nou şi mi-a spus că ne va ajuta să refacem biserica, dar acest lucru nu s-a întîmplat"***, a explicat consilierul economic. El a precizat că suma necesară restaurării este de 5 miliarde lei, iar prima intervenţie ar trebui făcută la fundaţie. Senatorul Varujan Vosganian a declarat că eforturile sale de a convinge Ministerul Culturii să aloce bani pentru refacerea bisericii au rămas fără nici un rezultat: ***"Soluţia la care ne-am gîndit este să colaborăm cu Mitropolia Moldovei şi Bucovinei pentru ca aceasta să poată folosi biserica pentru slujbele ortodoxe cu condiţia ca şi creştinii armeni să îşi poată face slujbele periodic"***. **(Gianina GHELASE)**

Contraofensivă în scandalul "golănelii" de la Consiliul Judeţean

■ *preşedintele comisiei de examinare a candidaţilor la postul de director al Direcţiei pentru Protecţia Copilului ripostează*

Corectitudinea concursului pentru ocuparea postului de director la Direcţia pentru Protecţia Copilului (DPC) va fi analizată în cursul acestei săptămîni de către preşedintele Consiliului Judeţean (CJ), *Vladimir Tănăsoiu*. În urma derulării concursului, comisia de examinare a optat pentru candidata *Angela Baciu Mîţă*, de profesie avocat. Contracandidata sa, prof.dr *Cristiana Dragomir*, directoarea Centrului de Plasament 1, a contestat decizia comisiei, motivînd, printre altele, faptul că Angela Baciu Mîţă nu a respectat criteriile de participare la concurs. De asemenea, unul dintre membrii comisiei, consilierul judeţean *Aurel Stan*, a contestat şi el rezultatul concursului, apreciind că Angela Baciu Mîţă a fost susţinută evident de către comisia de examinare. Într-un comunicat primit la redacţie din partea preşedintelui acestei comisii, consilierul judeţean *Mihai Butnariu*, se accentuează legalitatea desfăşurării concursului. În plus, Mihai Butnariu spune că Aurel Stan a contestat rezultatul final "deoarece pila lui, Cristiana Dragomir", nu a fost admisă pe postul de director. ***"Nici unul dintre membrii comisiei nu a cunoscut care erau candidatele la concurs, deci nu se poate vorbi că am aranjat concursul. Singura greşeală a noastră a fost că, în criteriile de participare la concurs, nu s-a specificat care este vîrsta maximă admisă. Ei bine, doamna Dragomir urma să împlinească 57 de ani în iunie, moment în care trebuia să iasă la pensie. Dacă am fi acceptat-o pe Cristiana Dragomir, ce rost mai avea pensionarea actualei directoare, Alexandra Socolov, care părăseşte instituţia din cauză că are aceeaşi vîrstă?"***, ne-a explicat ieri Mihai Butnariu alegerea comisiei. Acesta a mai spus că Aurel Stan va trebui să justifice în faţa preşedintelui CJ, Vladimir Tănăsoiu, nota 3 pe care i-a pus-o Angelei Baciu Mîţă. ***"El a văzut că pila sa nu mai poate cîştiga concursul şi, după o serie de calcule rapide, de moment, a pus un 3 şi a părăsit sala. Membrii comisiei îi vor cere daune morale domnului Stan, bani care vor fi donaţi cantinei de ajutor social"***, a adăugat Mihai Butnariu. **(Liviu MĂGURIANU)**

Războiul decontărilor la "Cuza"

■ *studenţii sînt mînioşi că instituţia a programat să le dea banii în perioada vacanţei*

Studenţii de la Universitatea "Al.I. Cuza" acuză conducerea instituţiei că a stabilit data decontării abonamentelor RATC în perioada cît ei se aflau în vacanţă. Întrucît perioada în care se făceau deconturile a fost de numai patru zile, cei mai mulţi studenţi nu au reuşit să intre în posesia banilor, depozitaţi în bancă. Pentru a-i recupera, studenţii sînt nevoiţi să facă noi cereri de decontare către conducerea facultăţii şi să aştepte pînă la scoaterea sumelor din bancă încă cel puţin o lună de zile. ***"Conducerea facultăţii a lipit un anunţ la afişier că se fac decontările, dar exact în perioada de vacanţă. Afişul era scris cu litere foarte mici, de parcă s-ar fi dorit să nu îl vadă nimeni. L-am văzut întîmplător şi am decontat abonamentul chiar în ultima zi. Eu sînt din Iaşi, însă colegii mei, majoritatea din provincie, erau plecaţi acasă"***, a afirmat o studentă de la Litere. Studenţii sînt nemulţumiţi şi din cauză că universitatea nu şi-a respectat promisiunea făcută în timpul grevei din toamna anului 1998. Conducerea instituţiei a făgăduit atunci liderilor studenţilor că va face demersuri pentru înlocuirea sistemului greoi prin care studenţii primesc înapoi jumătate din banii pe care îi plătesc pentru un abonament. **(Emilia CHISCOP)**

SEPCO-SERV srl
Cluj-Napoca
Str. Brăila 4/2
Reprezentant
SCHEIDT&BACHMAN GmbH
SB
cel mai mare producător european de pompe de distribuţie carburanţi
VÎNZĂRI
SERVICE
CONSULTING
pentru staţii distribuţie carburanţi
tel: 094 637331
tel/fax: 064-432282

OFERTA de PRIMAVARA
SKYFON GSM!
Ericsson GA628 sau Bosch COM 608, la unicul pret de:
109$ + TVA
De acum CONNEX, va ofera:
TAXA DE CONECTARE GRATUITA pentru TOTDEAUNA.
In plus, numai pana la 30 aprilie puteti beneficia de
2 LUNI DE ABONAMENT GRATUIT
SKYFON GSM
Str. Vasile Alecsandri bl. I1, Iasi
tel.: 032/211.988, mobil: 092.594.244
dealer autorizat CONNEX
092.44.11.11
* Aceasta oferta este valabila numai pentru serviciile de voce

MOLDOMOBILA
Iaşi, str. Bucium 34
OFERIŢI-VĂ UN MĂRŢIŞOR!
MOLDOMOBILA SĂ VĂ INVITĂ SĂ PROFITAŢI DE NOILE REDUCERI DE PREŢURI DE PÎNĂ LA 35% LA TOATE PRODUSELE SALE DE MOBILIER. VIZITAŢI MAGAZINUL DIN IAŞI STRADA BUCIUM 34.
DOAR PÎNĂ PE 10 MARTIE!

Construcţii Durabile cu Materiale de Calitate
LATIN
IMPORTATOR DIRECT
Iaşi, Cuza Voda 56
tel. 032/115151, 217194
faianţă, gresie
gresie porţenată
granit, marmură,
adezivi şi chituri (diferite culori)
tăietoare profesionale pentru ceramică şi marmură
vopsele (în spray sau în cutie)
var lavabil şi colorantă pentru var
tavane suspendate
tapet lavabil
vitralii
mochetă
chiuvete inox (diferite dimensiuni)
mobilier pentru bucătărie (complet)
robinete pentru bucătărie
mobilier birou
uşi interior
sisteme de iluminat

IFA
S.C. GRĂDINARIU IMP. EXP. SRL.
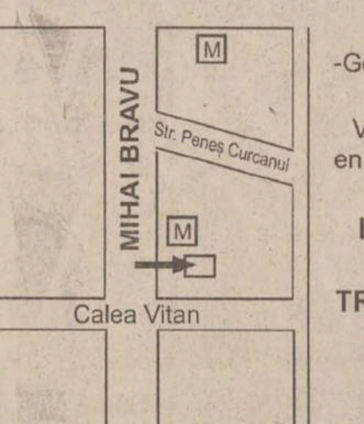

Importator direct
-Germania şi Ungaria -
Vindem en gross şi en detail piese pentru:
IFA, ROBUR, LIAZ, BARKAS, WARTBURG, TRABANT, SKODA
Tel.: 01-323.40.27, Fax: 01-222.21.64
Mobil: 094-561.803, 018-592.666

ORAȘUL PE O COLOANĂ

PDSR își întinde antenele spre țărăniști

Senatorul *Ion Solcanu,* președintele Consiliului Județean PDSR Iași, a afirmat că se încearcă stabilirea unui contact cu aripa moderată a PNȚCD, care ar constitui, în opinia lui, o alternativă la guvernare împreună cu PDSR. El a mai spus că recentele atacuri ale partidelor de la putere asupra lui *Ion Iliescu* nu sînt decît diversiuni menite a atrage atenția opiniei publice asupra altor probleme decît cele cu adevărat importante pentru țară. ***"Comunicatul privind retragerea din Parlament a PDSR a fost o decizie pripită",*** a mai afirmat Ion Solcanu, adăugînd că o decizie va fi luată în cadrul Consiliului Național, de pe 5 martie. Senatorul ieșean a mai spus că retragerea ar lipsi PDSR de o importantă pîrghie de exprimare politică, în condițiile în care nu au fost încă epuizate toate mijloacele de luptă politică. Privitor la schimbarea regulamentului de ridicare a imunității parlamentare, Ion Solcanu a reafirmat poziția PDSR de a nu fi de acord cu o astfel de măsură, considerată ca un instrument de presiune pentru anihilarea Opoziției. În schimb, a spus Solcanu, adoptarea acestei măsuri va fi benefică în viitoarea legislatură, cînd, crede el, PDSR nu va mai fi în opoziție. El a afirmat că se făcuseră toate pregătirile pentru arestarea lui *Gabriel Bivolaru,* care ar fi urmat să se petreacă joi, după dezbaterile din Camera Deputaților, cînd ***"duba și cătușele îl așteptau pe Bivolaru"*** chiar la ieșirea din Parlament. **(I. AFRĂSINEI)**

Consiliul Județean așteaptă în van investitori pentru Aeroport

Pentru a găsi oameni de afaceri care să investească în Aeroportul Iași, Consiliul Județean a adoptat o tactică nouă: a împînzit presa locală cu anunțuri publicitare în care se spune că investitorii sînt așteptați să prezinte oferte. La schimb, Consiliul Județean (CJ) oferă spații comerciale gratuite în incinta aeroportului, și chiar terenuri pentru construcție. Cei care doresc să investească în modernizarea aerogării sînt așteptați la CJ cu o "sacoșă" cu 15 miliarde lei. Ioan Serbina, secretarul CJ, unul dintre promotorii acestei idei, crede că așa trebuia procedat de mult timp. ***"Dacă am fi dat un astfel de anunț cu cîtiva ani în urmă, în prezent, Aeroportul Iași ar fi fost terminat",*** ne-a asigurat Serbina. Cu toate că, pînă în prezent, nici un investitor nu s-a interesat de o astfel de afacere, Serbina crede că investitorii "așteaptă la colț" pînă la 15 martie, data-limită de depunere a ofertelor. ***"La ora actuală, suma de 15 miliarde lei nu este o sumă prea mare pentru un om de afaceri. De altfel, cred că oferta noastră este suficient de atractivă. Noi le putem oferi zone pitorești la marginea orașului, unde și-ar putea deschide restaurante sau chiar hoteluri. La Iași nu prea există restaurante la marginea Iașului, așa că vom avea cu siguranță firme care vor investi în Aeroportul Iași",*** se arată optimist Ioan Serbina. **(Liviu MĂGURIANU)**

A fost arestat încă un participant la violul celor două minore

După 10 zile de intense căutări, polițiștii ieșeni au reușit să rețină un alt participant la violul comis asupra a două minore în perioada 16-18 februarie a.c. ***Gabriel Timofte,*** (30 ani), din Iași, str. Petru Schiopu, este cel de al șaselea violator reținut de polițiști, acesta fiind deja introdus în arestul Poliției alături de ceilalți complici arestați la două zile după comiterea faptei. Violul de care este acuzat Gabriel Timofte împreună cu alți 8 participanți a fost una din cele mai oribile fapte de acest gen petrecute la Iași în ultimii ani. Ancuța P. și Marinela N., două minore în vîrstă de doar 15 ani, au fost acostate pe stradă pe 16 februarie și apoi duse cu forța într-un apartament de pe str. Trotuș nr. 4, aparținînd lui ***Florin Viziteu.*** Acolo, timp de trei zile, au fost violate și batjocorite de cei 9 indivizi. Fetele au reușit să scape din mîinile agresorilor pe 18 februarie, iar a doua zi au reclamat polițiștilor evenimentele cărora le-au căzut victime. Patru dintre făptași au fost arestați pe 21 februarie, iar un altul fusese deja arestat cu o zi înainte pentru un furt comis anterior. ***Gabriel Timofte,*** proaspătul arestat, ***Florin Viziteu*** (31 ani) și ***Gabriel Ionescu*** (24 ani), toți din Iași, au fugit inițial de la domiciliu pentru a nu fi arestați. Florin Viziteu și Gabriel Ionescu, ultimii doi fugari, sînt dați în urmărire generală și se speră că, în cel mai scurt timp, vor fi alături de colegii lor după gratiile arestului Poliției. **(V.E.)**

Pîrlita - satul în care trăiesc cei mai pîrliți oameni din Iași

Continuare din pagina 1A

Ca să ajungi la Pîrlita cotești spre stînga din Podu-Iloaiei, treci prin Popești și de acolo mai ai de mers, pe un drum înglodat, cam 15 kilometri. Cu mașina s-a putut ajunge, zilele trecute, numai pînă la Hărpășesti. Doar două-trei luni pe an ajunge mașina la Pîrlita, ne spun localnicii. În rest, cu căruța - ceva mai bine de o oră, printr-un noroi moale și lipicios, sau pe jos, în cizme de cauciuc. ***"Primăvara, noroiul și apa ajung la burta calului",*** ne spune secretarul de la Primăria din Popești, ***Mihai Palaghia***. El ne recomandă să nu ne aventurăm pe așa vreme - cînd se topește zăpada, sătucul se pierde într-o baltă mare de noroi. De o parte și de alta a drumului - de fapt o potecă mai largă, brăzdată adînc de roți de căruță - se răsfiră nu mai mult de optsprezece case gheboase, aplecate parcă spre pămînt. Prin curțile desfundate, îngrădite de garduri șchioape, pot fi zăriți puzderie de copii. Doar cinci-șase case par mai îngrijite, văruite în alb sau albastru. Celelalte sînt pămîntii, nespoite, din chirpici sau furci și vălătuci.

Foto: C. PLOP

Cu mașina se poate ajunge la Pîrlita numai două-trei luni pe an. Cînd vine primăvara, noroiul și apa ajung la burta calului

Omul care s-a săturat să fie orășean

Prima casă a satului e a lui ***Ion Matei,*** omul care s-a săturat să fie orășean. E nou venit în Pîrlita, de prin toamnă. Slujba în construcții a însemnat, în ultimii ani, șomaj și mizerie. Familia Matei - bărbatul, nevasta și cei șase copii, dintre care cel mare are 20 de ani, iar cel mic 8 ani - trăiește într-o casă neterminată, acoperită cu stuf. "***Stăm aici ca la capătul lumii. Nu avem nici curent, ne culcăm odată cu găinile. O ducem foarte greu, dar asta este",*** spune Ion Matei cu obidă.

La o aruncătură de băț mai încolo stă ***Dănuț Lupu,*** un bărbat de 34 de ani, care are o nevastă tînără și cinci copii. Cel mai mic, o fetiță frumușică, s-a născut acum o lună în căruță, în drum spre dispensarul din Popești. Cînd și-a văzut nevasta în durerile facerii, Dănuț a urcat-o în căruță și a pornit-o la drum prin frig și viscol. Fetița a venit pe lume acolo, în căruța șubredă și descoperită. Omul povestește că nu s-a speriat prea tare. Și-a ajutat femeia să nască. ***"M-am temut numai să tai cordonul copilului. La vițel am mai făcut treaba asta, dar la copii nu",*** își amintește bărbatul. Abia după o oră de la naștere au ajuns la dispensar, de unde cei de-acolo au chemat o ambulanță.

Dănuț Lupu o duce rău. Acum doi ani și-a vîndut o vacă pentru a beneficia de minunea minunilor: curentul electric. Acum nu mai are decît cîteva păsări și o căruță pe care bărbatul o denumește mucalit "acordeon". Visul lui Dănuț Lupu este să vîndă doi rinichi, unul al lui și unul al nevestei. Din profit, calculat la 100 de milioane de lei, familia vrea să pună o jumătate la bancă, iar cu cealaltă jumătate să-și repare casa.

Trăiesc din alocațiile copiilor

Cînd îi întrebi pe oameni din ce trăiesc, cei mai mulți spun repede: ***"din alocațiile copiilor".*** În Pîrlita se adună, una peste alta, 35 de alocații - tot atîtea cîți copii se zbenguie pe ulițele desfundate. Cei mai mici dintre ei sînt și cei mai norocoși: au școală în sat. Un om care prețuiește învățătura, badea ***Gruia Matei*** a oferit celor nouă copii de școală primară o cămăruță, transformată în clasă. Acolo a înghesuit patru bănci mititele, o tablă și ceva material didactic. Ceilalți copiii merg cîte 7 kilometri pe zi ca să ajungă la școală. Maria Lupu are cinci fete: două învață la Dumești, două în Păușești, una în Hărpășești. ***"M-am săturat de spălat atîta noroi de pe hainele fetelor. Iar gazdele, în satele în care învață, mă costă aproape un milion de lei pe lună. Eu pe un porc gras nu iau atîția bani",*** spune Maria Lupu. Familia ei este cunoscută în sat ca un fel de Sisif. În zece ani au construit nu mai puțin de trei case. Prima a fost aproape înghițită de pămîntul mlăștinos pe care-l au în proprietate. A doua stă și acum într-o rînă, în curte. Familia speră ca măcar a treia să reziste pe terenul mișcător. ***"Deși au necazuri, ai lui Lupu sînt niște optimiști incorigibili și niște oameni muncitori",*** spune secretarul din Popești, Mihai Palaghia.

Moartea? "Un rumân mai puțin"

Oamenii din Pîrlita nu au nici măcar cimitir. Cînd moare un om, neamurile pun sicriul într-o căruță și merg cu el kilometri întregi prin noroaie sau zăpadă, pînă în satele vecine, destul de înstărite încît să-și permită cîteva hectare de pămînt sub care să-și îngroape morții. Moartea e privită cu indiferență, ca și nașterea. Ce e moartea? ***"Un rumân mai puțin".***

În cătunul uitat de lume este așteptată - nu se știe pînă cînd - o altă minune: telefonul. De ani de zile încearcă cei de la Primăria Popești să pună acolo telefon, pentru urgențele medicale sau pentru cazurile de deces. Pînă atunci, sătenii se bucură în liniște că din tavane atîrnă cîte un bec și se uită uluiți la temerarii care se aventurează să le intre în curte. **(Dana PAVEL)**

lecom srl
Günther Wotsch - Group of Companies
Iași, str. Carpați nr. 910-912
tel./fax 032-222.880, 222882

O hoață a furat o icoană din argint chiar în timpul slujbei

■ *fără a se împiedica în sutană, preotul a pornit în urmărirea ei, reușind să o prindă*

Preotul paroh de la Biserica "Sf. Voievozi" - Roșca, din cartierul Tătărași, și-a încheiat slujba de pe 26 februarie cu o alergare de cîteva sute de metri după un hoață de icoane. Cu ajutorul enoriașilor din parohie, el a reușit să o prindă pe ***Diana Florentina Pîslariu*** (38 ani), din Iași, str. Socola nr. 24, la scurt timp după ce aceasta, în complicitate cu un alt individ, a furat din Biserică o icoană din argint. ***"Am sesizat chiar din timpul slujbei chipurile suspecte ale celor doi. Femeia și tînărul însoțitor stăteau în strană și așteptau terminarea slujbei și un moment prielnic pentru fapta lor păcătoasă. Femeia purta un mantou lung descheiat la nasturi și am văzut-o în clipa în care s-a apropiat de icoană. S-a aplecat, a sărutat icoana și apoi cu ambele mîini a ascuns-o sub haina largă",*** ne-a povestit preotul paroh ***Viorel Sevastre.*** Sesizînd intenția hoației, preotul a strigat la ea și a pornit îmbrăcat în hainele preoțești în urmărirea infractorilor. Complicele mai tînăr a reușit să scape printre casele de pe str. Eternitate. Diana Florentina Pîslariu a ieșit din Biserică și a aruncat în zăpadă icoana furată, apoi a fugit după însoțitorul ei. Preotul Viorel Sevastre, pornit în urmărirea ei împreună cu cîțiva enoriași, a reușit să o ajungă din urmă după o alergare de aproximativ 250 de metri. ***"Oamenii au pus mîna pe păcătoasă și au închis-o în Biserică. Era extrem de violentă, și chiar a încercat să lovească cu picioarele. Eu am plecat cu mașina după polițiști, și cînd aceștia au ajuns la Biserică au reținut infractoarea. Celălalt hoț a reușit din păcate să scape",*** a mai spus preotul Viorel Sevastre. Icoana din argint furată reprezintă pe Maica Domnului cu Pruncul în brațe și are dimensiunile de 25 pe 30 cm. Ea a fost donată de un grup de enoriași ai Bisericii în anul 1902 și, datorită vigilenței de care a dat dovadă preotul Viorel Sevastre, va rămîne încă mulți ani în Biserica Sf. "Voievozi" - Roșca. **(Vasile ENUȚĂ)**

Foto: Silvian STĂNIȘOR

Preotul paroh Viorel Sevastre, arătînd fotoreporterului Monitorului icoana pe care a vrut să o fure Diana Pîslariu

Șoarecele din buzunar

■ *cînd și-a băgat mîna în buzunarul hainei, un bărbat a fost mușcat de deget de un șoarece*

În momentul în care a vrut să se îmbrace cu haina, un bărbat în vîrstă de 55 de ani din Schitu-Duca a fost mușcat de un șoricel. ***"Doream să merg cu prietenul meu la un pahar de vin, și am vrut să-mi schimb haina. Ce e drept, cea pe care am ales-o nu o mai îmbrăcasem de mult. Din reflex, am băgat mîna în buzunar, uneori mai găsesc hîrtii, bani sau tot felul de lucruri",*** a povestit ***Alexandru Luca.*** Acesta a adăugat că nici nu a apucat să cotrobăie prin buzunar, că imediat a sărit ca ars. Ceva îl mușcase de degetul arătător de la mîna stîngă. În aceeași secundă, un șoarece micuț a țîșnit din haină și s-a grăbit să dispară din calea bărbatului. Pus în fața faptului împlinit, Alexandru Luca a tras cîteva înjurături după care a încercat să-și oprească sîngerarea. Ceva mai tîrziu, Alexandru Luca a căutat să uite de mușcătură, cinstindu-se cu prietenul într-un bar. Numai că rana făcută de șoricel a început să se umfle, să se infecteze, speriindu-l pe bărbat. Bănuind că șoarecele ar fi putut fi turbat, acesta a apelat la specialiștii de la Spitalul de Boli Infecțioase. În urma investigațiilor, cadrele medicale i-au administrat un vaccin și ser antirabic pentru prevenirea îmbolnăvirii. **(Laura HUSARU)**

La "Cuza" se va face lumină în problema burselor Socrates

■ *toți decanii sînt obligați să afișeze numele studenților și criteriile după care s-au acordat bursele*

Toți decanii de la Universitatea "Al.I. Cuza" vor trebui să dea socoteală studenților despre modul în care s-a plecat în străinătate cu burse Socrates. Ei vor trebui să afișeze în cel mai scurt timp, la secretariatele facultăților, listele cu numele bursierilor "Socrates" și criteriile după care au fost preferați altor studenți înscriși la concursul de selecție. Decizia de a face publice numele bursierilor în străinătate a fost luată cu cîteva zile în urmă de conducerea Universității "Al.I. Cuza", care a emis o decizie în acest sens, comunicată imediat facultăților. Biroul Senat al instituției a luat această hotărîre după ce a aflat că anumite facultăți nu au anunțat studenții de existența burselor în străinătate și nici nu a organizat concursuri de selecționare a candidaților. ***"Este foarte bine că s-a luat această măsură. La facultatea noastră, studenții au știut numărul burselor și data desfășurării selecției. Au fost luate în considerare media, testul de limbă și un proiect",*** a precizat prof.dr Teodor Cozma, decan al Facultății de Psihologie și Științe ale Educației. Reamintim că, la Facultatea de Litere, studenții de la grupa de spaniolă au acuzat conducerea facultății că nu a afișat bursele Socrates. Acestea au fost distribuite fără concurs, după criterii necunoscute de studenți. Printre cei care au obținut o bursă Socrates se află și studenta ***Diana Diaconescu,*** fiica prof.dr ***Traian Diaconescu,*** șeful Catedrei de Limbi clasice. **(Emilia CHISCOP)**

Înecați sub gheața lacului Chirița

■ *gheața lacului Chirița s-a crăpat sub picioarele a trei ieșeni care încercau să prindă pește la copcă* ■ *sub privirile îngrozite ale prietenilor, doi dintre pescari s-au înecat în apa rece a lacului* ■ *cel de-al treilea a fost salvat printr-o minune, prinzîndu-se cu greu de curelele pe care salvatorii și le-au scos de la pantaloni*

Continuare din pagina 1A

Sosiți în ajutor, colegii au legat două curele pe care și le-au scos de la pantaloni de un băț de pescuit și le-au aruncat spre spărtura în care căzuseră pescarii. Doar ***Dan Constantinescu*** a reușit să se agate de curelele legate între ele și s-a prins de un sloi de gheață, săltîndu-și trupul la suprafață. ***"Colegii mei au reușit apoi să mai lege un fular de cele două curele și au încercat zadarnic să-i salveze pe Costel Nica și Vasile Vasiliu",*** ne-a mai spus Dan Constantinescu, vădit marcat de eveniment.

Ceilalți doi pescari s-au zbătut în apa rece a lacului Chirița, încercînd din răsputeri să se agațe de marginea gheții. Resursele lor fizice s-au epuizat rapid, atît din cauza alcoolului consumat, cît și a apei extrem de reci. În cele din urmă, ***Costel Nica*** a fost scos la mal. Colegii lui au anunțat Salvarea cu speranța că îl mai pot aduce la viață. Serviciul de Ambulanță a trimis elicopterul pentru a interveni la salvarea celor două victime, dar eforturile medicilor au fost zadarnice. ***Vasile Vasiliu,*** cea de a doua victimă, a stat o zi întreagă sub gheturile de pe lacul Chirița și a fost găsit abia ieri-dimineață. Din cercetările efectuate de polițiști, s-a constatat că cei doi au consumat două sticle de vodcă înaintea nefericitului accident.

Sîmbătă, șase femei s-au bătut cu pești pe scena Naționalului ieșean

■ *peștele era autentic, iar mirosul lui a umplut toată sala* ■ *scena a avut loc sîmbătă seară, în timpul premierei piesei "Gîlcevile din Chioggia", în regia lui Alexandru Dabija*

Deși părea că această piesă stă sub zodia ghinionului, prin dezertarea lui ***Dionisie Vitcu*** pe ultima sută de metri, premiera de sîmbătă seară a ***"Gîlcevilor din Chioggia"*** a fost bine primită de public. Cei 14 actori ai Teatrului Național din Iași distribuiți de regizorul Alexandru Dabija au jucat în fața unei săli arhipline. Dabija s-a oprit la o comedie de situație, scrisă de ***Carlo Goldoni,*** despre un orășel de pescari, Chioggia, în care femeile rămase singure "țes" tot felul de intrigi. În lipsa logodnicilor lor, fetele ce așteaptă să se mărite își dispută un tinerel plin de umor, dar sărac lipit (Toffolo Poponete, interpretat de ***Doru Aftanasiu***), care ajunge să fie urmărit pentru a fi ciopîrțit de către viitorii soți întorși de la pescuit. După gîlcevile năprasnice, care ajung să fie analizate de locțiitorul cancelarului de la Veneția, toată lumea se împacă și trei cupluri își unesc destinele în același timp, într-o mare sărbătoare. ***Anne Marie Chertic*** a cîștigat publicul interpretînd-o pe Lucietta, tînăra guralivă care are darul de a atrage inimile bărbaților. ***Petru Ciubotaru*** (Jupîn Toni) împreună cu "soața" lui, ***Ada Gârțoman-Suhar*** (Mătușa Pasqua) au smuls aplauze și rîsete îndelungi în timpul certurilor lor. Sergiu Tudose (Isidoro) s-a transformat într-un judecător înnebunit de frumusețea și candoarea femeilor chioggiene. Inedită a fost bătaia cu pește între cele șase rivale - un pește autentic, al cărui miros a mutat nasurile spectatorilor mai fini. Revelația spectacolului a fost considerat însă Jupîn Fortunato, interpretat de ***Florin Mircea.*** El și-a învățat rolul cu puțin înaintea premierei, în numai trei zile, după ce Dionisie Vitcu a refuzat subit să mai joace în această piesă. **(G.G., C.C.)**

melcret
cu noi, o treaptă mai sus
Producător de scări și schele din aluminiu
MELCRET S.A, 6600 IAȘI
Strada de NORD 5
Tel. 032-177.996, Fax: 032-270.817

Parteneri pe viață!
© AgencyONE
ROMUS
Iași, str. Sulfinei nr. 17, Clădirea ADEC
Telefon/Fax: 032/210492, 212413
http://www.romus.com
Rețele Calculatoare Soluții integrate
ICL Systems Partner
RTD COMPUTERS
FUJITSU PCs • NOTEBOOKS • SERVERS

BANCA COMERCIALĂ ROMÂNĂ S.A.
Sucursala Județeană Iași
Începând cu data de **1 ianuarie 1999**
practică următoarele niveluri de dobînzi
la **depozitele în valută**

Valute principale	Perioada	Dobînda - % pe an -
USD	3 luni	4,75
	6 luni	5,00
	12 luni	5,25
DEM	3 luni	3,30
	6 luni	3,70
	12 luni	4,10

* suma depozitului: min 1.000 USD
* se pot constitui depozite și pentru alte valute decît cele menționate
* depozitele pot fi cu sau fără capitalizarea dobînzii.
Banca de care aveți nevoie !

Monitorul Politic

Colacii din coada FMI

România este unul dintre ultimele state europene care mai apelează la banii Fondului pentru a se menține pe linia de plutire

În timp ce majoritatea statelor foste comuniste au renunțat de mult la banii Fondului Monetar Internațional, România și-a pus, în aceste zile, ultimele speranțe în acesta. Dintre statele foste comuniste din zonă, doar România, Bulgaria și Albania mai apelează la acordurile stand-by pentru a-și menține economiile naționale la distanță de dezastru. Spre exemplu, Ungaria și Polonia n-au mai împrumutat bani de la FMI de doi ani. Faptul că doar disperații apelează la FMI este o certitudine. De ce? Pentru că împrumuturile sînt extrem de costisitoare, cu dobînzi mari, pe termene scurte, de un an sau doi, iar țările care apelează nu mai au acces, datorită neîncrederii și posibilei incapacități de returnare, la finanțări avantajoase la celelalte bănci sau finanțatori.

	Titluri de stat	Depozite bancare
Franța	Aaa	Aaa
Germania	Aaa	Aaa
SUA	Aaa	Aaa
Isle of Man	Aaa	Aaa
Slovenia	A3	A3
Cehia	Baa1	Baa1
Ungaria	Baa2	Baa2
Trinidad Tobago	Ba1	Ba1
Croația	Baa3	Ba1
Rusia	B3	Ca
Papua		

Ratingurile Moody's, în cîteva state

Groaza ratingurilor face ravagii pe plan internațional

Condițiile în care o țară poate obține credite externe nu depind doar de negocierile Guvernului cu creditorii. În mod constant, în ecuația negocierilor este implicată și imaginea pe care o țară anume o impune în cercurile financiare creditoare. Cel mai adesea, această imagine este reflectată în cotele de credit de țară, pe care agențiile internaționale de rating le acordă. Rezultate pe baza unificării unor criterii economice stricte, care măsoară performanțele unei economii la un moment dat, aceste ratinguri oferă imaginea stabilității și a rentabilității economiei respective.

Un rating favorabil, de nivel A, impune condiții diferite de negociere față de unul de tip B sau chiar C: creditele sînt acordate pe termen mai lung, iar dobînzile sînt sensibil mai mici. În cele mai multe cazuri, un stat cu un rating de nivel A nici nu are nevoie de creditele acordate de instituții financiare precum FMI și Banca Mondială, avînd la dispoziție accesul pe piețele private de capital, care creditează adesea mult mai avantajos.

România are o participare modestă la Fond

■ *țara noastră este acționar cu o cotă de 0,52 la sută din portofoliul acestuia*

Fondul Monetar Internațional, constituit în 1944 cu participarea a 44 de state, are în acest moment 182 de națiuni care contribuie cu fonduri. Odată acceptat în FMI, un stat trebuie să contribuie cu o sumă bine definită la depozitul Fondului. Cota depunerii este în funcție de poziția economică a țării respective față de celelalte state membre. Pentru stabilirea cotei, intră în calcul o multitudine de factori, printre care PIB și rezervele financiare oficiale ale statului. Participația financiară a unui stat (cota) este utilizată în diverse scopuri, dar, în principal, pentru finanțarea unor state aflate în dificultate.

	Cota de participare		Vot uri	
	În milioane $	În procent	Număr	Procent
SUA	34.484,84	18,25	265,518	17,78
Germania	10.713,95	5,67	82,665	5,53
Franța	9.638,.2	5,1	74,396	4,98
Rusia	5.607,03	2,97	43,381	2,9
Polonia	1.285,05	0,68	10,135	0,68
Ungaria	981,24	0,52	7,798	0,52
România	980,33	0,52	7,791	0,52
Cehia	766,48	0,41	6,146	0,41
Bulgaria	604,3	0,32	4,899	0,33
Croația	340,08	0,18	2,866	0,19

Țara noastră și-a consolidat poziția de codașă a Europei

România mai poate fi comparată doar cu statele din fosta URSS, relevă datele unui amplu studiu de specialitate, publicat de revista "Business Central Europe". Aceasta a dedicat un întreg număr, penultimul, unei analize detaliate a situației economico-sociale a țărilor din Europa Centrală, sud-estică și CSI. Perioada avută în vedere este cea a anilor 1996-1998, realizîndu-se și o proiecție pentru anul 1999. Plecînd de la ideea că locul unei țări în ierarhia mondială se poate cel mai bine fixa prin comparație, am ales cei mai semnificativi și cunoscuți indicatori economici - creștere economică anuală, investiții străine în economie, PIB/locuitor, salariu mediu lunar și indicele inflației. Am optat pentru o comparație cu țările din Europa Centrală și Balcani, considerînd-o cea mai relevantă, dar am realizat apropieri și cu situația celorlalte țări (Rusia, statele membre ale CSI).

Inflația, în procente, pe ultimii doi ani

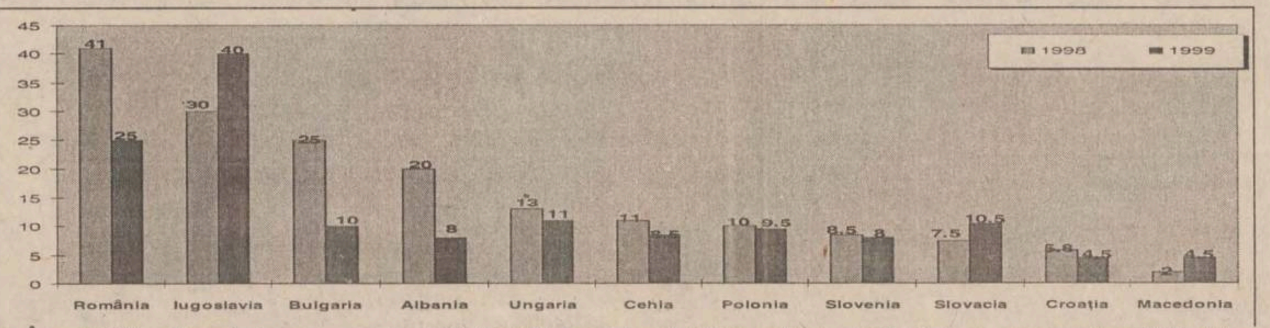

În 1998, România a avut indicele inflaționist cel mai mare, iar pentru 1999 previziunile o plasează pe locul al doilea în acest nedorit top. Doar Belarus (50,0), Tadjikistan (46,3), Rusia (40,0) și Uzbekistan (40,0) au fost aproape de România în 1998, iar proiecțiile pentru 1999 alătură țara noastră Turkmenistanului (35,0) și, din nou, Uzbekistanului (27,0). Cea mai scăzută rată a inflației au avut-o, în 1998, Macedonia, Croația, Slovacia și Slovenia, ca urmare a unui strict control al masei monetare și a rezultatelor bune obținute în economia reală.

Variația Produsului Intern Brut

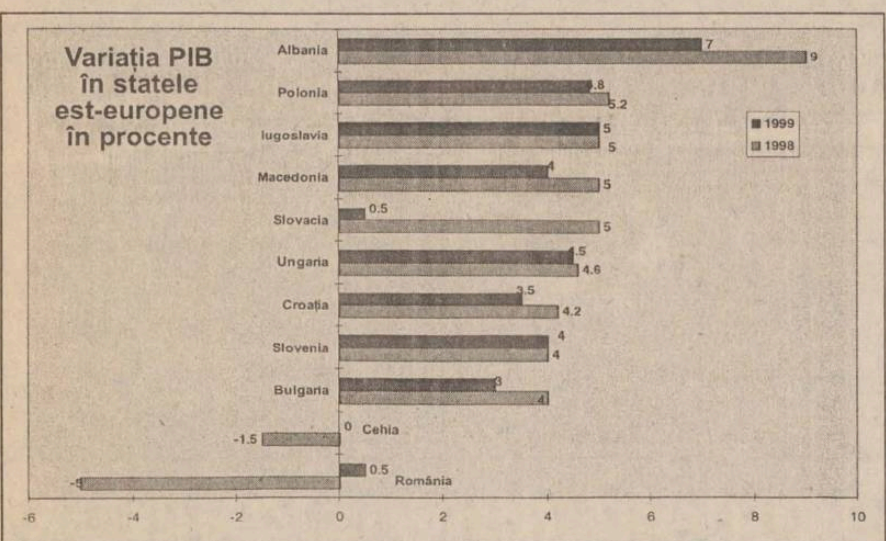

Pe lîngă România, doar Cehia, confruntată cu o perioadă de recesiune ca urmare a măsurilor de reducere a deficitului bugetar la un nivel de 4%, a înregistrat o creștere negativă. Surprinde ritmul mare de creștere al Albaniei și Iugoslaviei, zone instabile și afectate de puternice seisme social-politice (rebeliuni militare, confruntări interetnice). România stă alături de Rusia în 1998 (creștere - 5) și este foarte aproape de Kazahstan în proiecția pe 1999 (creștere - 0,5).

Investiții străine, în miliarde de dolari

La capitolul investiții străine în economie, România stă ceva mai bine, locul 4 din 11 țări (în anul 1998), loc care însă nu își arată roadele pînă acum, investițiile străine neputînd suplini nemunca românilor și lipsa cronică de eficiență a economiei noastre.

Spre deosebire de România, Ungaria are de douăzeci de ori mai multe investiții străine raportat la numărul de locuitori, din 1990 încoace.

Polonia cu o populatei de patru ori mai mare decît a Ungariei a reușit să atragă investiții comparabile cu cele ale ungurilor

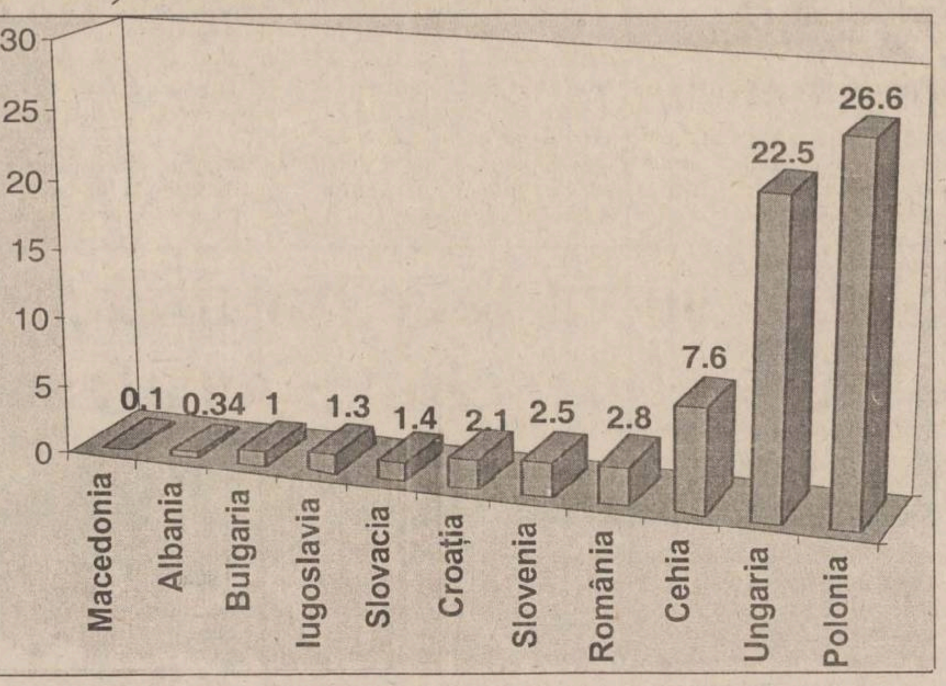

În ultimii ani, FMI a ajuns colacul de salvare al economiilor disperate din lume

Printre statele cu economii disperate, la un moment dat, care și-au găsit salvarea la FMI, la loc de cinste stau Coreea de Sus și Brazilia, cu împrumuturi ce depășesc de cîteva ori Produsul Intern Brut al țării noastre, care este de circa 35 de miliarde de dolari. La polul opus, Albania negociază sume de cîteva mii de ori mai mici, de doar 20 de milioane. România, cu acorduri negociate în jurul a 500 de milioane de dolari, se află undeva între aceste extreme.

Criza asiatică de anul trecut a făcut mai multe victime imediate. Una dintre țările cele mai afectate a fost Coreea de Sud, care a semnat nici mai mult nici mai puțin decît patru acorduri cu FMI, în valoare totală de 56 miliarde de dolari, o cifră incomparabilă cu sumele negociate de România, care n-au depășit niciodată jumătate de miliard. FMI a fost de acord să împrumute guvernul coreean cu această fabuloasă sumă deoarece a avut încredere în dinamica economică de aici. De altfel, evoluția evenimentelor din ultimele luni a confirmat această încredere.

La sfîrșitul anului trecut, criza din America de Sud a pus pe chituci economia Braziliei. Guvernul, disperat, a apelat la ajutorul FMI, care i-a acordat un împrumut de circa 40 de miliarde de dolari. La extrema cealaltă se află mai multe state sărace din Africa, cu economii puțin solvabile, ale căror împrumuturi nu depășesc adesea cîteva zeci de milioane de dolari. Chiar și în Europa, acordul stand by semnat cu Albania anul trecut a fost în valoare de doar 20 de milioane de dolari, sumă infimă chiar și în raport cu acordul pe care îl negociază România, de circa 450 de milioane.

Michael Camdessus, președintele FMI

Salariu mediu brut, în dolari

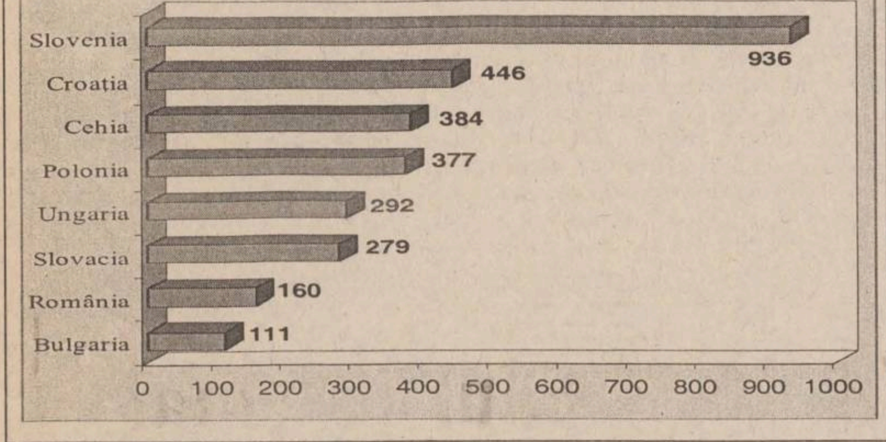

România este doar înaintea Bulgariei, după datele oferite de revista citată, avînd același salariu mediu brut lunar ca Rusia (160 dolari). Pentru Albania, Iugoslavia și Macedonia nu sînt oferite cifre, dar este mai mult ca sigur că ele se află în urma României, fapt explicabil și prin persistența mai mare a structurilor comuniste din aceste țări.

PIB pe cap de locuitor

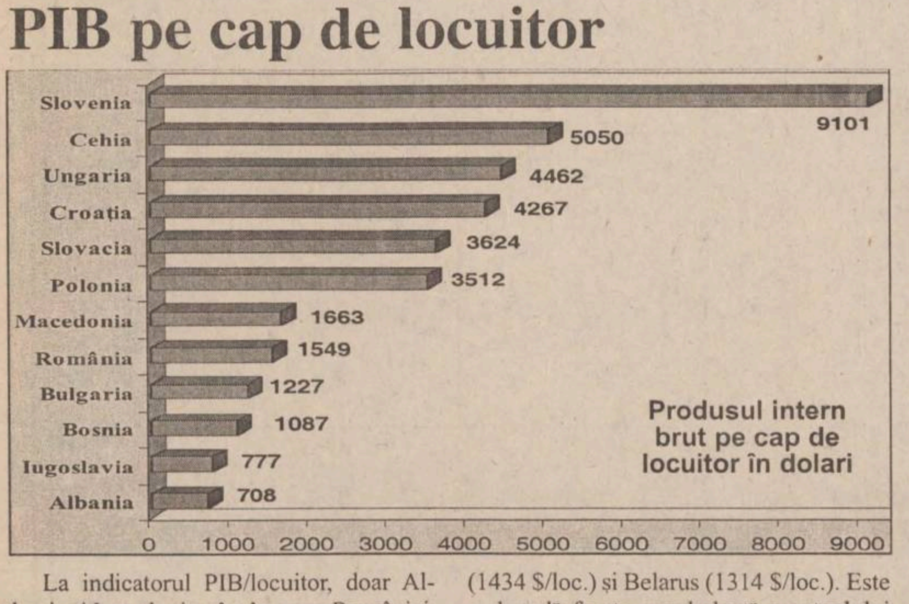

La indicatorul PIB/locuitor, doar Albania și Iugoslavia sînt în urma României, iar în apropiere se situează Kazahstanul (1434 $/loc.) și Belarus (1314 $/loc.). Este o dovadă foarte concludentă a actualului nivel de trai foarte precar al românilor.

Pagină realizată de Claudiu Raus și Gheorghe Iutiș

Prognozele specialiștilor ne sînt potrivnice

"Europa Centrală va fi, în 1999, regiunea cu dezvoltarea cea mai dinamică din întreaga lume", se arată într-un studiu de prognoze realizat de Institutul European de Cercetări Financiare. Din păcate, datele referitoare la România arată că această țară rămîne o codașă a vecinelor sale.

Produsul Intern Brut va crește țările Europei Centrale în medie cu 3-3,5%, se spune în studiul realizat la sfîrșitul anului trecut de Institutul European de Cercetări Financiare. Raportul mai evidențiază că, în ultimii 2-3 ani, în țările regiunii a încetat scăderea semnificativă a PIB, cu excepția României, iar inflația s-a redus în medie la 10-25%. Institutul împarte statele zonei central și est-europene în trei categorii. Din prima fac parte Polonia, Slovenia, Cehia și Ungaria, unde creșterea economică accentuată poate fi menținută și în continuare. Din a doua categorie fac parte Croația și Slovacia, unde există posibilitatea creșterii economice, însă aceasta depinde într-o măsură esențială de înfăptuirea reformelor structurale, amînate de mai multă vreme. A treia categorie cuprinde Ucraina, Rusia, România și Bulgaria, unde, din cauza lipsei, respectiv a eșecului reformelor structurale, pentru demararea creșterii economice sînt necesare eforturi mult mai susținute.

În opinia cercetătorilor Institutului, în Cehia noul guvern va fi capabil să înceapă reformele - amînate de mai mulți ani - în domeniul prețurilor, al politicii de asistență socială și cele vizînd întreprinderile. În cazul Slovaciei, problema principală, potrivit aprecierii Institutului de Cercetări Financiare, este existența corupției și a abuzului de putere, în timp ce în România, din cauza sindicatelor, guvernul este incapabil să înceapă lupta cu criza economică și să implementeze în mod sistematic reformele economiei de piață. Aceeași analiză relevă că Slovenia obține în continuare rezultate macroeconomice bune, în ciuda faptului că privatizarea nu progresează într-un mod corespunzător. Ca un fenomen pozitiv, în cazul Croației este apreciat faptul că țara începe să surmonteze greutățile generate de războiul din trecutul apropiat și că, totodată, crește turismul străinilor. În fine, firma de cercetări economice Copying Dator menționează că, în Cehia, PIB se va diminua, pe fondul scăderii consumului populației și a investițiilor, respectiv al creșterii șomajului. În Polonia, în schimb, PIB a crescut anul trecut cu 5,2%, ceea ce evidențiază că polonezii au reușit să treacă cu brio peste furtunile economiei mondiale.

În ciuda greutăților, Institutul prognozează întărirea în continuare a economiilor țărilor central-europene și, deși în condiții de diferențieri notabile, în 1999 creșterea în medie cu 3-3,5% este apreciată drept realistă. Acest procentaj este mai mare decît creșterea economică prognozată pentru ansamblul economiei mondiale, cît și pentru cea a Uniunii Europene.

Emanuel Zervoudakis a plecat din România dînd din cap

România și-a complicat situația prin faptul că nu a reușit să semneze acordul cu Fondul Monetar Internațional (FMI) la sfîrșitul vizitei negociatorilor FMI, chiar dacă s-au făcut mențiuni asupra progreselor înregistrate în cursul discuțiilor, nefinalizarea negocierilor reprezentînd un semnal de alarmă la adresa autorităților și a clasei politice că România trebuie să adopte toate măsurile economice și politice pentru a convinge FMI pentru acordarea unui împrumut și a evita astfel intrarea țării într-un colaps.

"Semnalul care rezultă în urma vizitei FMI nu este foarte bun", a declarat ***Florin Pogonaru,*** managerul pentru România al grupului financiar austriac Creditanstalt. ***"Avînd în vedere semnalele optimiste date de oficialii români în timpul vizitei FMI, toată lumea se aștepta la semnarea acordului. Pînă la urmă, se pare că realitatea nu era așa cum o prezentau oficialii. Acum situația ni s-a îngreunat destul de mult"***, a spus ***Sorin Moncea,*** director de tranzacționare la societatea de brokeraj Finans Invest.

După două săptămîni de negocieri, Guvernul nu a ajuns la un acord cu FMI, misiunea FMI urmînd să revină la București la începutul lunii aprilie pentru a continua negocierile. La sfîrșitul vizitei, negociatorul FMI ***Emanuel Zervoudakis*** a declarat că România a făcut progrese, dar autoritățile trebuie să înregistreze progrese și în domeniul reformei bancare, în închiderea minelor nerentabile, în reducerea pierderilor și în accelerarea privatizării.

Adoptarea bugetului cu un deficit de 2% sau raportarea închiderii unor societăți cu pierderi nu au fost de ajuns să convingă în totalitate FMI pentru susținerea programului economic printr-un nou acord de împrumut. Avînd în vedere cele patru precedente acorduri de împrumut și modul de lucru al guvernanților, de data aceasta negociatorii FMI au devenit mult mai exigenți. Nici situația României, care are nevoie de mari resurse financiare pentru a-și plăti datoria externă din acest an, nu a înduplecat FMI să încheie acordul de împrumut. În acest mod, România trebuie să se descurce singură în următoarele luni, în special în mai și iunie, pentru a-și plăti datoriile externe.

În acest moment, rezerva valutară a BNR este de 1,6 miliarde de dolari, la care se adaugă echivalentul a 1 miliard de dolari, rezerva de aur. De asemenea, în băncile românești se mai află un miliard de dolari. După plățile efectuate în ianuarie și februarie, datoria externă a statului a scăzut sub 2 miliarde de dolari, din care vîrful de plată este în mai și iunie. ***"Aceste rezerve valutare sînt suficient de mari pentru a acoperi plățile"***, a afirmat guvernatorul BNR, ***Mugur Isărescu.*** Negociatorii FMI vor reveni la București la începutul lunii aprilie, iar, în situația cea mai fericită, la sfîrșitul vizitei s-ar putea semna scrisoarea de intenție privind cererea de acordare a unui împrumut. În acest caz, comitetul director al FMI va lua în discuție cererea României în luna iunie. Mugur Isărescu susține că semnalul adresat pieței externe, că România a ajuns la o înțelegere cu FMI, este cel care va fi dat în aprilie.

Rezolvarea situației Bancorex va fi, poate, cea mai importantă condiție pe care trebuie să o îndeplinească autoritățile pentru a beneficia de sprijinul financiar al FMI, dar și de cel al Băncii Mondiale. Analiștii economici consideră că autoritățile și clasa politică trebuie să ia în serios situația în care este România și să adopte toate condiționalitățile cerute de FMI. ***"Trebuie să urmeze o intensificare în îndeplinirea unor condiționalități, dar și o intensificare a lobby-ului românesc de la Washington. Nu numai că trebuie să faci, dar trebuie să comunici ce ai făcut, în cel mai susținut mod"***, a apreciat Florin Pogonaru. ***"Guvernul trebuie să facă tot, pentru că în caz contrar un eșec cu FMI va înrăutăți situația României"***, a spus Sorin Moncea. Din punct de vedere al pieței de capital, pînă în aprilie, cînd va reveni misiunea FMI, va urma o nouă perioadă de incertitudine, caracterizată printr-o lipsă de alocări de fonduri. ***"Lipsa unui acord ferm întîrzie investițiile în piață. La acest lucru se adaugă și deprecierea monedei naționale, deci va fi destul de greu"***, a conchis Moncea.

Monitorul
Financiar

BNR a luat frîiele la Bancorex

■ *Nicolae Dănilă, a fost numit administrator special de către Banca Națională începînd de astăzi*

Continuare din pagina 1

Administratorul special va prelua integral atribuțiile consiliului de administrație al băncii. Pe perioada aplicării administrării specale, activitatea Consiliului de Administrație al Bancorex și a cenzorilor se suspendă. În același timp, se suspendă dreptul de vot al acționarilor în privița numirii și revocării administratorilor, percum și dreptul la dividende al acționarilor. Administratorul special are obligația de a asigura condițiile optime pentru conservarea activelor și încasarea creanțelor în interesul deponenților și al altor creditori. El va înștiința de îndată compartimentele din cadrul băncii, precum și personalul din sediile secundare ale acesteia cu privire la începerea administrării speciale și la măsurile prevăzute de lege cu privire la desfășurarea activității băncii.

Periodic, administratorul special va prezenta informări și rapoarte scrise la Consiliul de Administrație al Băncii Naționale a României. După ce se va constata înscrierea Bancorex în indicatorii de prudențialitate stabiliți de BNR, măsurile de administrare specială vor înceta și banca își va relua activitatea sub controlul organelor sale statutare.

Nicolae Dănilă, noul președinte al Bancorex

■ S-a născut la 9 august 1951, la Sibiu. ■ A absolvit Academia de Studii Economice, Facultatea de finanțe-bănci, în anul 1974. Și-a luat doctoratul în relații financiar-bancare internaționale în anul 1983, avînd conducător pe profesorul Costin Kirițescu. ■ În 1988 a absolvit la Paris cursurile programului privind legislația financiară și bancară din țările Uniunii Europene. A făcut, de asemenea, specializări bancare la New York, Londra, Viena și Berlin. ■ Este expert contabil și auditor național. A participat ca autor sau coautor la redactarea unor cursuri universitare și predă la ASE-București și la Institutul Bancar Român. ■ În perioada 1976-1998 a lucrat la banca americană Chase Manhattan Bank, sucursala din București, unde a parcurs mai multe etape profesionale și manageriale, pînă la poziția de vicepreședinte. ■ Din septembrie 1998 este consilier al guvernatorului BNR. ■ Este căsătorit și are doi copii.

Uleiul de la "Unirea" va avea gust italian

■ *acționarii au hotărît să vîndă 51% din societate firmei "Ceriol" din Italia ■ aceasta s-a oferit să facă investiții de 15 milioane de dolari în fabrica de ulei* ■

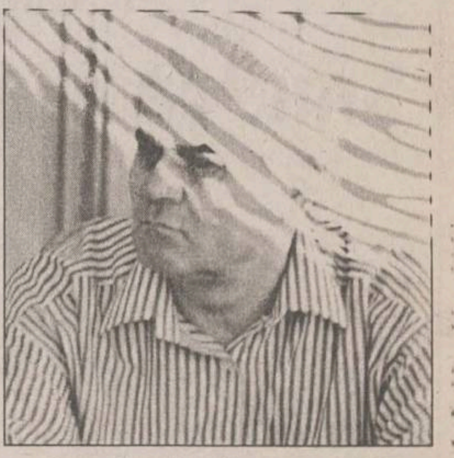

Ioan Costin, director al SC Unirea SA

Fabrica de ulei "Unirea" SA Iași va fi cumpărată cu 55 miliarde lei de către firma italiană "Ceriol" Holding BV. În Adunarea Generală a Acționarilor care a avut loc sîmbătă, 27 februarie 1999, s-a votat în unanimitate acordarea celor 50 milioane de acțiuni noi, la un preț de 1.100 lei/acțiune, firmei "Ceriol". Perioada de exercitare a dreptului de preemțiune (preferință) este de 30 de zile de la data publicării hotărîrii AGA în Monitorul Oficial. Cu alte cuvinte, în această perioadă, italienii trebuie să semneze contractul și să dea banii. În acest mod, firma italiană va deține 51% din acțiunile firmei "Unirea", salariaților rămînîndu-le 40%, iar 9% deține "East Europe Investment Funds Ltd" (reprezentată în România prin firma "Investco"). "***Nu aveam altă soluție decît să vindem 51% din acțiuni. Consider că este mai importantă asigurarea cu materie primă decît prețul pe care l-am obținut pe acțiune"***, este de părere *Ioan Costin*, director al SC Unirea SA. Pînă la această emisiune suplimentară de acțiuni, la "Unirea", privatizată prin metoda MEBO în 1994, 80,1% din acțiuni era deținută de salariați și foști salariați, 18,07% "Investco" și 1,83% de alți acționari. Deși inițial se anunțaseră trei investitori, pînă la data de 24 februarie firma ieșeană a primit o singură ofertă fermă. ***"Am primit oferta doar de la "Ceriol". Firma americană "Atalanta" ne-a anunțat prin fax că nu-și mai prezintă oferta, pe motiv că mulți investitori din Statele Unite se retrag din România, iar «Investco» ne-a informat că se alătură plasamentului făcut de «Ceriol»"***, a precizat Ioan Costin. Firma Ceriol este prezentă în 20 de țări, cu 200 de companii. Încă din 1992 a cumpărat firme din domeniul alimentar (producție de zahăr, amidon, ulei de consum) în Ungaria, Polonia și Ucraina. "Ceriol" este cotată la Bursele din Italia și Franța. Prin oferta prezentată, "Ceriol" se angajează să finanțeze "Unirea" cu 15 milioane $. În plus, va furniza utilaje noi de îmbuteliere. "Ceriol" va pune la dispoziția fabricii de ulei suport tehnic, asistență în domeniul cercetării și dezvoltării, strategii de afaceri și know-how. În ce privesc angajații, se vor face schimburi de experiență, iar în cazul în care compania va fi profitabilă, salariile vor crește în funcție de inflație. Trebuie precizat că în ultima perioadă, "Unirea" se confruntă cu unele probleme în special legate de dobînzile mari la creditele pe care firma le-a luat toamna trecută pentru a-și asigura materia primă. Astfel, cei 850 de salariați de la "Unirea" ***nu au primit salariile în întregime. "Avem promisiunea că pînă la sfîrșitul anului 1999 nu se vor face reduceri de personal. De asemenea se garantează un cîștig mediu de aproximativ 2,3 milioane lei și un minim de 75% din salariu"***, a spus Ioan Costin. În plus, s-a mai hotărît înscrierea acțiunilor societății "Unirea" pe piața extrabursieră Rasdaq, pînă la data de 5 martie 1999. Societatea de valori mobiliare stabilită pentru a reprezenta "Unirea" este "Capital Security" București. **(Laura PĂDURARU)**

Femeile de afaceri din Iași regretă că au ratat intrarea în politică

Peste 40 de femei manager s-au întîlnit sîmbătă pentru a lua parte la "inaugurarea" oficială a Filialei Iași a Asociației Femeilor Manager din România (AFMR). Pe lîngă cele 42 de membre fondatoare ale filialei Iași, au mai participat la întîlnire reprezentante ale filialelor din alte județe, singura prezență masculină făcîndu-se simțită doar prin trei reprezentanți mass-media și doi cameramani.

"Sîntem interesate să implicăm femeile de afaceri în viața socială și să promovăm afacerile conduse de acestea. Pe de altă parte, dorim să lărgim cooperarea în afaceri cu femei manager din alte județe și din străinătate", a explicat ***Natalia Haba***, președinta filialei Iași a AFMR, manager al SC "Metalo-Chimice" SA Iași. Dacă în afaceri se consideră egale cu bărbații, reprezentantelor acestei asociații le pare rău că "n-au prins momentul politic". ***"Sîntem prea puțin vizibile în forurile superioare, acolo unde se iau decizii și se promovează legi. Am scăpat momentul politic, și atunci am preferat să ne orientăm spre o independență economică"***, ne-a declarat ***Raluca Bejan***, președinta AFMR. Femeile manager din Iași care au participat la întîlnire conduc afaceri din toate domeniile de activitate ale vieții economice, respectiv din mediul bancar (banca "Ion Tiriac"), asigurări ("Astra"), tehnică de calcul ("Romus"), import-export, construcții ("SC "Regal" SRL, Construcții 1), confecții, încălțăminte ("Casa Italiană Carina"), modă ("Casa Nanette"), alimentație și comerț (SC "M&R" SRL, SC "Corney" SRL, SC "Central" SRL). Chiar dacă pentru o vreme titlul de "femeie-manager" a stîrnit zîmbete în tabăra masculină, ***"afacerile conduse de femei sînt la fel de bune ca cele pe care le conduc bărbații"***, spun reprezentantele AFMR. ***"Poate că în anumite împrejurări, dacă sîntem mai feminine, mai drăguțe, obținem mai ușor ceva. Dar, în general, afacerea nu este un fel de piesă de teatru; nici n-ai timp să te gîndești la altceva decît la muncă"***, a încheiat Raluca Bejan. **(Alina CORDUNEANU)**

AGENDA LEGISLATIVĂ ECONOMICĂ

Împrumuturi mici și mijlocii pentru firmele producătoare sau care prestează servicii

■ *creditele sînt date de Banca Românească în colaborare cu Fondul Româno American pentru Investiții*

Firmele ieșene, indiferent de mărimea lor pot apela la credite în lei și valută acordate de sucursala Băncii Românești. Astfel de credite se acordă pentru producție, comerț, investiții, finanțări, importuri sau achiziții de autoturisme. Înainte de a merge la bancă firmele trebuie să țină cont de faptul că există cîteva condiții pe care trebuie să le îndeplinească.

■ să aibă deschise (sau să deschidă) conturi la Banca Românească;

■ să aibă capital social de minim două milioane lei;

■ să se încadreze în anumite categorii de bonitate (activitatea desfășurată să înregistreze profit);

■ operațiunile pentru care solicită creditul să fie incluse în obiectul de activitate al firmei;

■ să prezinte documentație din care să rezulte rentabilitatea afacerii propuse pentru finanțare și posibilitățile de realizare a surselor de rambursare a creditului;

■ să prezinte garanții imobiliare și mobiliare care să acopere valoarea creditului și dobînzii aferente;

În acest moment, dobînzile percepute pentru creditele acordate de Banca Românească sînt:

- credite pe termen scurt: 67%/an
- credite pe termen mediu și lung: 72%/an
- credite în valută: 12%/an
- plafoane de lucru: 69%/an

Pentru întreprinderile mici și mijlocii există un sistem special de creditare. Încă din martie 1997, Banca Românească a semnat cu Fondul Româno-American pentru Investiții un acord de derulare a programului de împrumuturi mici și mijlocii. Aceste credite se pot acorda pentru investiții și materii prime, pe termen de maximum 36 de luni. Perioada de grație este de maximum trei luni, iar valoarea creitului poate fi între 20.000 și 150.000 $. Garanțiile acceptate pot consta în obiectul creditului sau garanții personale (imobiliare și gajuri). Dobînda la aceste credite este în prezent de 15%/an. Firmele care apelează la credite FRAI trebuie să îndeplinească următoarele condiții:

■ să aibă capital majoritar privat românesc

■ să aibă maxim 200 de angajați

■ să aibă activitate profitabilă, cel puțin în ultimele șase luni

■ să aibă activitate de producție sau prestări de servicii **(Laura PĂDURARU)**

Cele 15 ordonanțe care pun la punct accizele

Acciza este o taxă specială de consumație, cunoscută pînă în 1993 sub denumirea de impozit de circulația mărfurilor. Acest impozit este plătit de către producătorii și importatorii de băuturi alcoolice, produse din tutun și alcool etilic alimentar, însă accize se plătesc și pentru produsele petroliere. Vă prezentăm în continuare reglementările în vigoare referitoare la accize.

■ O.U.G. nr.82/1997 privind regimul accizelor și al altor taxe indirecte, publicată în M.O. 380/29 decembrie 1997;

■ O.G. nr.35/1998 pentru modificarea anexei nr. 1 și a anexei nr. 3 la O.U.G. nr. 82/1997 privind regimul accizelor și al altor taxe indirecte, publicată în M.O. 43/30 ianuarie 1998;

■ O.U.G. nr.3/1998 privind modificarea accizelor la produsele petroliere, publicată în M.O. 100/3 martie 1998;

■ Ordin al ministrului de Finanțe nr.1772/11septembrie 1998, publicată în M.O. 364/25 septembrie 1998 privind aprobarea Normelor metodologice de aplicare a O.G. 23/1995 privind instituirea sistemului de marcare pentru țigarete, produse din tutun și băuturi alcoolice;

■ O.U.G. nr.18/24 septembrie 1998, publicată în M.O. 370/30 septembrie 1998 privind modificarea și completarea unor reglementări referitoare la accize și la TVA;

■ Legea nr.185/9 octombrie 1998, publicată în M.O. 392/15 octombrie 1998 de aprobare a O.G. 35/1998;

■ Legea nr.196/1998, publicată în M.O. 417/5 noiembrie 1998 pentru aprobarea O.U.G. 82/1997 privind regimul accizelor și al altor impozite indirecte;

■ Ordin al ministrului Finanțelor nr.126/23 ianuarie 1998, publicat în M.O. 62 bis/11 februarie 1998 privind aprobarea Normelor metodologice pentru modificarea și completarea Normelor metodologice de aplicare a O.G. 23/1995 privind instituirea sistemului de marcare pentru țigarete, produse din tutun și băuturi alcoolice;

■ O.U.G. nr.50/14 decembrie 1998, publicată în M.O. 489/18 decembrie 1998 pentru modificarea și completarea prevederilor O.U.G. 82/1997 privind regimul accizelor și al altor impozite indirecte;

■ O.G. nr.1/12 ianuarie 1999, publicată în M.O. nr.5/14 ianuarie 1999 pentru modificarea O.U.G. 82/1997 privind regimul accizelor și al altor impozite indirecte;

■ Ordin al ministrului Finanțelor nr.2577/17 decembrie 1998, publicat în M.O. 489/18 decembrie 1998 pentru aprobarea Normelor metodologice de aplicare a O.U.G. 82/1997 privind regimul accizelor și altor impozite indirecte, aprobată și modificată prin Legea 196/1998 cu modificările ulterioare;

■ Ordinul ministrului Finanțelor nr.53/1999 de aprobarea a soluțiilor pentru aplicarea prevederilor O.U.G. 50/1998 și a O.G. nr.1/1999; **(L.P.)**

(acest material a fost realizat în colaborare cu Maria Țăranu, reprezentant al Ministerului de Finanțe în teritoriu)

BANCA DE CREDIT INDUSTRIAL ȘI COMERCIAL S.A.

Sucursala Iași, str. I.C. Brătianu nr. 20-22

practică dobînzi avantajoase la depozitele în lei și valută

LIMITA DE SUMĂ		PERIOADA					
L E I		1 săptămînă PF - 10 mil. lei PJ - 200 mil. lei	1 lună	3 luni	6 luni	9 luni	12 luni
persoane fizice	500 mii lei	30 %	60 %	55 %	43 %	44 %	45 %
persoane juridice	10 mil. lei	30 %	60 %	55 %	43 %	44 %	45 %
U S D							
persoane fizice	500 USD	—	6,00 %	6,25 %	6,50 %	6,75 %	7,00 %
persoane juridice	500 USD	—	6,00 %	6,25 %	6,50 %	6,75 %	7,00 %
D E M							
persoane fizice	1000 DEM	—	4,000 %	4,125 %	4,250 %	4,300 %	4,325 %
persoane juridice	1000 DEM	—	4,000 %	4,125 %	4,250 %	4,300 %	4,325 %

Dobînzile sînt fixe pe întreaga perioadă de depozit.

Nu se percep comisoane la depuneri persoane fizice și juridice și la deschideri de conturi persoane fizice.

Depozitele constituite de persoane fizice beneficiază de garanția fondului de garantare a depozitelor în sistemul financiar.

Program cu publicul: luni-vineri 9.00 - 18.00, sîmbătă 9.00 - 14.00.

Noi mergem înainte. Mergeți alături de noi !

Curs calculat de BNR, 26.02.1999

12.774 lei/dolar

7.199 lei/marcă

COOPERATIVA DE CREDIT "MINERVA"

acordă împrumuturi pentru persoane fizice în cadrul programului de împrumut pentru populație (P.I.P.) în sistem C.A.R. cu dobînzi de **18%** la valoarea împrumutului pe termen de 1 an de zile.

Valoarea împrumutului este limitată doar de nivelul veniturilor dumneavoastră.

Informații suplimentare la sediul din strada Costache Negri nr. 10 (în spatele Halei Centrale), tel. 143.000.

GRUPUL FINANCIAR GELSOR

GELSOR

Agenția din IAȘI cu sediul în str. Sf. Lazăr nr. 4, mezanin (în zona comercială din spatele tribunalului)

oferă clienților, persoanelor fizice și juridice:

- servicii de consulting pentru oferte publice și plasamente private
- garantarea ofertelor publice și a plasamentelor private
- servicii de brokeraj la B.V.B. și piața RASDAQ
- cercetare asupra societăților listate și nelistate
- distribuire de titluri de participare pentru Fondul Național de Investiții

Afaceri fără frontiere:

Catalogul EUROPAGES

EUROPAGES este titlul unui catalog european unic, tradus în **6** limbi, editat în **1 200 000** de exemplare și distribuit în **30** de țări europene. Cu o rată de consultare excepțională, EUROPAGES este editat sub formă de catalog, pe CD-ROM și pe Internet. În EUROPAGES puteți găsi cei mai buni funizori, cele mai avantajoase oferte și cei mai serioși parteneri. Aveți acces la clienți altfel inaccesibili, sunteți alături de cei mai buni furnizori europeni și aveți șansa cuceririi unor noi piețe în Europa.

Înscrierile în catalogul EUROPAGES 2000 se fac până la 31 mai 1999 prin:

necomm Tel.:032-211525
Fax:032-270415
E-mail: sales@necomm.ro

Cumpără mai bine, vinde mai mult!

Banca Transilvania

■ Sucursala IAȘI - str. Ghica Vodă 3A tel. 216770, 215011, 214587, fax: 216770, modem 032/216520

acordă CREDITE pentru cumpărarea de ACȚIUNI și ACTIVE de la societățile care se privatizează

Beneficiarii creditelor pot fi: persoane juridice; asociațiile salariaților; persoane fizice

Detalii la sediul Sucursalei Iași, program cu publicul luni-vineri 8.00 - 18.00, sîmbătă 9.30 - 12.30

Fondul Național de Investiții

Valoarea la zi a UF: 264.450 lei

Creșterea față de săptămîna precedentă: 2,14%

Creșterea față de 1 ianuarie 1999: 20,53%

Activ net: 952.053.320.700 lei

Numărul de UF în circulație: 3.600.126

FNI FONDUL NAȚIONAL DE INVESTIȚII

Operațiuni cu investitorii la biroul FNI, FNA cu sediul în Moara de Foc nr. 35, tel. 032/215406, 216253.

B.R.D.

■ Sucursala IAȘI - str. A. Panu 1B-2A ■ Agenția A.Panu - bd. Ștefan cel Mare și Sfînt 53 ■ Agenția Independenței - str. Vasile Conta 1 ■ Agenția TG. FRUMOS - str. Cuza Vodă 7 ■ Program de lucru: 8.30-14.00; 15.30-17.00

procente pe an

NR. CRT.	Disponibilități în:	CATEGORII DE CLIENȚI:	PLATA DOBÎNZII SE EFECTUEAZĂ	30 ZILE	60 ZILE	90 ZILE	180 ZILE	270 ZILE	365 ZILE	730 ZILE	1095 ZILE
1.		Persoane fizice	la expirarea termenului	-	-	53	55	57	61	75	90
2.		Persoane fizice	lunar	50	51	52	53	54	55	-	-
3.	Lei	Persoane juridice	la expirarea termenului	50	51	52	53	54	55	-	-
4.	USD	Persoane fizice și juridice	lunar	5	-	5.2	5.4	5.7	6	-	-
5.	DEM			3.3	-	3.35	3.5	3.55	3.6	-	-

Pentru toate operațiunile efectuate în contul dvs. de depozit

BRD NU PERCEPE COMISIOANE.

Depozitele constituite de persoane fizice beneficiază de garanția Fondului de garantare a depozitelor în sistemul bancar.

Fondul Național de Acumulare

Vă informăm că pentru perioada 01-05.03.1999 datele referitoare la Fondul Național de Acumulare sînt:

Valoarea unității de fond: 10.480 lei

Numărul de unități de fond aflate în circulație: 757.579

Activul net: 7,939 mld lei

Creșterea față de săptămîna precedentă: 1,06%

Depuneri la Agenția FNI, FNA din Iași, str. Moara de Foc nr. 35, tel. 032/215 406, 216 253

Monitorul

Editoriale

NAŢIONAL

Sindicatele de stat

Patru confederaţii sindicale şi-au dat mîna, în premieră, şi au hotărît să treacă la acţiune, aşa cum numai sindicatele ştiu sau pot: greva generală. Cele patru, BNS, CNSLR-Frăţia, "Cartel Alfa" şi CSDR, în fapt cele care se declară mari prin numărul de sindicalişti, dar în realitate sînt destul de insignifiante ca putere, au curajul de a sparge gheaţa mişcării sindicale, puternic congelată de ediţiile 5 şi 6 ale mineriadelor lui Miron Cozma. Pînă aici, numai laude pentru liderii de sindicat care încearcă, probabil, să spele praful de cărbune de pe faţa sindicalismului românesc. Problema este că reapariţia sindicatelor la rampă, printr-o grevă generală prost organizată şi cu revendicări aiurea, ar putea duce la îngroparea ideii de sindicalism, pentru un timp deloc de neglijat, sau, chiar mai grav, la stoparea reformei.

Primul pas spre eşec a şi fost făcut: cele patru confederaţii şi-au fixat, chipurile în comun, revendicările sub care vor desfăşura lupta: nivelul de trai al populaţiei, bugetul de stat, legislaţia muncii, mersul privatizării, răspunderea ministerială şi administrativă, politică fiscală şi de dezvoltare sectorială. Dintre acestea, şapte la număr, doar una ar putea justifica interesul sindical: legislaţia muncii. În rest, toate celelalte revendicări nu au nici o tangenţă cu vreun sindicat. Luate la rînd, revendicările arată inconsistenţa mişcării sindicale româneşti. În primul rînd, toate cele patru confederaţii demonstrează că, în continuare, confundă proprii membri de sindicat cu populaţia României, supraevaluîndu-şi sistematic forţa. Ameninţarea este de a vedea, la momentul începerii grevei generale, că nu au nici pe departe suportul numeric pe care contează. Mai mult, sindicatele pun în discuţie, acum, bugetul de stat, ceea ce echivalează cu a contesta o lege. La fel, ele sînt interesate, în mod bizar, de mersul reformei, politica fiscală a României sau dezvoltarea sectorială.

Practic, acum, sindicatele, şi mai sigur sindicaliştii-lideri naţionali, încearcă marea cu ambele picioare. Testează cît de mult a afectat Miron Cozma credibilitatea mişcării sindicale, testează răspunsul Guvernului la un nou contact cu sindicatele şi, mai ales, aderenţa pe care sindicatele o mai au în rîndul propriilor membri. Sindicatele spun acum că vor reformă. Imposibil să spună adevărul, pentru că sindicatele au fost antireformiste dintotdeauna, din interes de personal şi putere: păstrîndu-se în actuala formulă, cu industria în posesia statului, sindicatele negociază chiar cu statul, iar odată întreprinderile privatizate, "detenta" lor ar fi incomparabil mai mică. Acum, şantajul este maxim, pentru că ameninţarea blocajului sindicalist se răsfrînge practic asupra întregii Românii, aflată, din păcate, încă în proprietatea statului. Sindicatele "de stat" intuiesc că ele sînt, deopotrivă, electorat şi sindicat şi, în virtutea acestui principiu, îşi pot aroga pretenţia de a cere demisia guvernului, dacă sînt suficient de unite şi consecvente în propria politică. Astfel se face că sindicatele nu doresc nici pe departe privatizarea, deşi se interesează de mersul acesteia. Odată cu privatizarea, liderii lor ar pierde influenţa politică, iar revendicările nu ar putea fi altele decît de mărire de salariu, număr de ore de muncă pe zi sau de concedii. Sindicatele se declară reformiste? Posibil, dar reforma pe care o vor este privatizarea la minimum şi dictatul sindicalist în politică. Dacă ar dori altceva, ar lucra în contra intereselor proprii.

O posibilă explicaţie pentru interesul deosebit pentru politică, reformă şi finanţe dovedit de sindicate este că acestea, avînd membri lucrători la stat, pricep doar că negociază cu statul, dar nu şi că sfera lor de interes ar trebui să fie doar în ceea ce priveşte locul de muncă, salariul, concediul sau orele de muncă ale membrului de sindicat. Identificînd membrii săi ca lucrători la stat, sindicatele se identifică pe sine ca fiind parte a statului sau chiar mai mult, un fel de stat-umbră, care dublează şi controlează pe cel manifest. Astfel au apărut sindicate care fac, sau vor să facă, politică fiscală, restructurare regională, legi de buget sau proiecte de privatizare. Aşa se face că, într-o logică anormală, liderii lor pot formula revendicări care se adresează, simultan, Guvernului, Parlamentului şi chiar Băncii Naţionale. La urma urmei, toate acestea sînt instituţii ale statului, aşa cum sînt şi sindicatele... **(Sergiu UNGUREANU)**

TEATRUL, DIN CÎND ÎN CÎND

"Gîlcevile din Chioggia"

Ovidiu ŞIMONCA
redactor-şef Radio Nord-Est

"Gîlcevile din Chioggia", destul de puţin pentru firma regizorului Alexandru Dabija şi pretenţiile Naţionalului ieşean

Ce-i lipseşte ultimei premiere a Naţionalul ieşean să fie un spectacolul memorabil şi nu doar o comedie de situaţii este acel amestec de rîsu'-plînsu' în stare să transmită o atmosferă spectatorilor, o amprentă teatrală unică. Regizorul *Alexandru Dabija* s-a bazat prea mult pe însuşirile actorilor, unii dintre ei remarcabili, însă filonul regizoral pare cvasi-absent. Textul lui Carlo Goldoni, de la 1762, e destul de caduc. E prezentarea unei "gîlceve" între două familii, unde gelozia împiedică nişte logodne şi căsătorii. Motivul geloziei, al bărbatului furios pe un potenţial rival, al femeii care flirtează şi cochetează cu alţi pretendenţi, nu e însoţit, în montarea lui Alexandru Dabija, de conturarea unor caractere. Personajele par schematizate, nişte clişee.

Alexandru Dabija nu recreează textul. Scopul său a fost să redea cît mai fidel textul, contînd pe potenţialul de haz pe care îl conţine. Acest plan, al hazului imediat, a fost atins. Mai departe, sublimarea rîsului într-o creaţie coerentă e absentă. Multe personaje, în anumite momente ale montării, par a umbla haotic pe scenă, aglomeraţia obturează uneori chiar şi scenele de haz. Dacă ar fi fost o comedie de situaţii de la un capăt la altul, poate că nu căutam şi altceva în spatele acestor scene. Or, *"Gîlcevile din Chioggia"* nu e doar o comedie de situaţii, dar nici nu deschide o altă perspectivă. Spunem că nu e în totalitate o comedie de situaţii deoarece sînt destule momente plictisitoare în spectacol, publicul începe să rîdă tîrziu. Începutul spectacolului e destul de încîlcit, dialogurile a şase femei care îşi aşteaptă bărbaţii să se întoarcă acasă nu construiesc un conflict, mai degrabă rarefiază semnele de comedie. Nici chiar intrarea în scenă a bărbaţilor nu sporeşte tensiunea.

Declicul comic se produce abia cu apariţia autorităţii juridice, pusă să medieze conflictul şi să pregătească o împăcare între taberele adverse. Dacă întreg conflictul între familiile din Chioggia este aproape ratat pe planul umorului, conflictul între certăreţi şi demnitarul care vrea să-i împace aduce "Gîlcevile din Chioggia" aproape de comedie. Părerea noastră este că spectacolul începe abia din momentul apariţiei lui *Sergiu Tudose* pe scenă, în rolul lui Isodoro, reprezentantul statului în acea comunitate de pescari. Dacă celelalte personaje par doar nişte măşti, Sergiu Tudose (Isodoro) are toate valenţele unui personaj care poate provoca rîsul; e cînd bonom, cînd încruntat, cînd dur, cînd afemeiat, hazul fiind provocat tocmai de această opoziţie între ce vrea să fie Isodoro şi ce este în realitate. Şapca purtată de Sergiu Tudose îi dă un aer şmecheresco-proletar, limbajul non-verbal fiind foarte bine susţinut. Sîntem convinşi că Alexandru Dabija a fost conştient de valoarea teatrală destul de subţire a textului şi a mizat pe mutarea centrului de greutate spre Isodoro.

Rămîne descoperită cealaltă zonă, a lumii numită Chioggia. Sătucul de pescari n-are un parfum anume, o personalitate. Pentru a sublinia că e vorba de o comunitate de pescari, Alexandru Dabija recurge la un element facil, îşi pune, la un moment dat, actorii să arunce unii în alţii cu peşti adevăraţi. Regizorul spectacolului pare să fi fost temător în a citi textul cu mai multă inventivitate. Ne-a plăcut, pînă la un punct, scenografia semnată de *Axenti Marfa,* o scenă largă, înclinată, cu o pînză imensă în fundal. Lumina roşietică folosită pentru luminarea acelei pînze, lăsată pe tot parcursul spectacolului, e obositoare. E o lumină apăsătoare, care nu sugerează nimic. Scenografia şi costumele cultivă o sobrietate nu foarte nimerită pentru comedia lui Goldoni. Dabija n-a lucrat vizual acest spectacol. El a dorit să provoace reacţia spectatorilor la poreclele personajelor din piesă (Clanţă, Bîlbîială, Poponete, Lapte Acru) şi la unele fraze mai fără perdea (la un moment dat, un personaj, Titta-Nane, îşi face apariţia în scenă cu o sabia imensă, strigînd: "Păzea că te belesc"). În interpretarea actorilor se observă o discrepanţă între partea feminină (destul de şterse actriţele) şi unele sclipiri masculine. Foarte buni au fost *Sergiu Tudose* (liantul acestui spectacol, credem noi), *Florin Mircea*, în rolul lui Jupîn Fortunato, şi *Petru Ciubotaru,* în rolul lui Jupîn Toni. *Doru Aftanasiu* ni s-a părut lipsit de vervă. Rolul său putea fi decisiv, el fiind cel care încurcă lucrurile. În acest spectacol, Doru Aftanasiu pare să nu joace cu chef, nu e foarte convins de rol, îşi construieşte singur bariere.

"Gîlcevile din Chioggia" e un spectacol pe jumătate. Îl lipseşte şlefuirea. Alexandru Dabija n-a părut foarte migălos, a lăsat cumva spectacolul la voia întîmplării. Cum spuneam, nu reiese foarte clar ce şi-a propus regizorul. Comedia de situaţii e obturată de momentele nedinamice, publicul, pregătit pentru o comedie, nu rîde destul. Pare un spectacol care trebuia să iasă în orice condiţii, mecanismul piesei are numeroase împleticiri, necoerenţe. Ne-am fi aşteptat la mai mult de la "Gîlcevile din Chiogga". ■

DESCHIDEREA CERCULUI

Tăierea trandafirului japonez

Laurenţiu MELINTE
redactor TV

"Ce părere aveţi despre cei ce efloreazā prin parcuri?" Cei mai mulţi dintre ieşenii intervievaţi de Gabi Jugaru într-o "Voce a poporului" au răspuns, de fapt, la o altă întrebare. "Urîtă treabă; pe vremea mea tinerii erau mai civilizaţi, nu rupeau florile prin parcuri", a răspuns o doamnă profesoară de chimie. Dincolo de ignoranţa celor care au răspuns şi de jocul cam periculos al jurnalistului - radio care a întrebat, ***modul de a te purta cu cuvintele, cu femeile şi cu florile*** ne pune pe gînduri.

Stăpîna trandafirului japonez, despre care o să vă vorbesc în cele ce urmează, a murit acum doi ani şi, cu limbă de moarte, a lăsat trandafirul nepoatei. O lună de zile după moartea stăpînei lui, trandafirului i-au căzut toate frunzele (deşi a fost dus în altă casă, cea a nepoatei). Şocată, mai întîi, de comportamentul prea omenesc al florii, nepoata a început, mai apoi, să-l înţeleagă. Adică să-l iubească: l-a pus la lumină, a vorbit cu el şi a plîns împreună cu el. După alte două luni, trandafirul s-a trezit la viaţă cu o furie fără seamăn, parcă turbase: au început să-i crească ramuri şi frunze în locuri în care alţi trandafiri japonezi nu au nici măcar locuri.

Trandafirul japonez este un arbust. Toţi arbuştii se taie ca să-i faci să rodească. Altfel nu se poate. Trandafirul nostru trebuia tăiat ca să fie făcut să înflorească. Şi înflorirea (ca şi rezultatele reformei făcute de guvernul Vasile) nu apare imediat, ci anul următor tăierii. "Poţi să-l tai prea puţin sau prea mult. Şi una şi alta duc la stricarea echilibrului plantei", mi-a spus Rodica, doamna care s-a îngrijit de orfanul trandafir japonez.

Trandafirul japonez este o plantă hermafrodită, are tot ce-i trebuie ca să se înmulţească singur (are şi polen şi gineceu pe aceeaşi floare). Polenizarea o fac insectele, în natură, iar în apartament, curenţii de aer. Dacă sufli asupra florii, de o frumuseţe devastatoare, a trandafirului japonez, cîteva cuvinte de dragoste, floarea se polenizează instantaneu, pentru că trandafirii japonezi răspund îndată ce le vorbeşti.

Aşadar, nu poţi să-l vezi înflorind pe acest copil din Ţara Soarelui-răsare decît dacă-l tai. Tăierea asta are secretele ei. În primul rînd, o "tăiere în uscat": se face înainte ca planta să înceapă să înfrunzească, cît trandafirul este uscat încă. (Trandafirul japonez se udă iarna foarte puţin, ca să-l obligi să adoarmă, să se odihnească. Această adormire pe timpul iernii este un nemaipomenit stimul al rodirii, ce începe primăvara. Dacă trandafirul nu se odihneşte, nu înfloreşte).

Înainte de tăiere, cel ce o face se roagă: "Dă-mi, Doamne, îndemînarea de care am nevoie ca să-i fac bine trandafirului". Nu e suficient să stăpîneşti tehnica la modul intelectual şi practic. Îţi mai trebuie curajul şi intuiţia de a tăia cum trebuie: trebuie să simţi planta. În fine, tăierea trebuie făcută într-un moment astrologic favorabil: în faza de creştere a lunii, cînd totul în natură e stimulat spre creştere; să ai grijă să nu fie eclipsă de lună, vreo cuadratură sau ingres lunar.

Dacă se fac toate acestea, cu atitudinea interioară potrivită, şi dacă păstrezi în casa ta şi a lui o atmosferă neatinsă de răutate, trandafirul japonez înfloreşte, pentru că personalitatea lui e mai mult decît prietenoasă.

Arabii veniţi din Siria să studieze la Iaşi au adus din ţara lor obiceiul de a pune seminţe de trandafir japonez în cafeaua pe care o beau dimineaţa şi în sesiune. Cafeaua, care, în mod obişnuit, are un efect violent şi pe termen scurt, se îmblînzeşte şi se înnobilează astfel. Ea devine un tonic psihic minunat. Pentru că seminţele trandafirului japonez îţi dau senzaţia de bine, un ***bine fin,*** care pentru fiecare om poate să fie altceva. Dacă nu-i iubim pe arabi şi nici pe japonezi, atunci măcar cu trandafirii japonezi să ne purtăm frumos! ■

TEUTONUL ROMÂN

O bombă socială cu efect întîrziat, dar garantat

Michael ASTNER
scriitor, corespondenţă din Tübingen

Motto: „Eu? Îmi apăr sărăcia şi nevoile şi neamul“ (Mihai Eminescu, Scrisoarea III)

Îl cunosc pe ***Florea Ioncioaia*** de mulţi ani şi îl consider un redutabil publicist, viu şi polemic. Citesc întotdeauna cu mult interes articolele sale, în ultima vreme, dată fiind „cortina de catifea“ în spatele căreia mă aflu (malul drept...), din păcate, doar textele publicate online. Ultima sa contribuţie globalizată, ***„Diavolul şi bunul samaritean“*** (www.monitorul.ro/comments din 18 ianuarie 1999), m-a contrariat însă destul de puternic prin concluzia cu care se termină, astfel încît consider necesar să scriu o replică. Dar să vedem despre ce este vorba. Florea Ioncioaia relatează story-ul unui „film de Crăciun“ de Frank Capra, cu James Stewart, pe care, întîmplător, l-am văzut şi eu, aici la Tübingen, tot de Crăciun. După povestirea a ceea ce se-ntîmplă în film, Florea Ioncioaia trece la o analiză a filmului, analiză ce transcende în cele din urmă filmul propriu-zis şi culminează în concluzia că „logica vieţii se bazează pe capitalismul care aduce profitul cel mai mare“!

Dacă cele premergătoare acestei concluzii îmi lăsaseră încă o oarecare posibilitate să cred că am văzut acelaşi film, afirmaţia de mai sus a rupt definitiv această iluzie. Dar să vedem argumentaţia lui F.I. (filmul în sine, pentru cine nu l-a văzut, nu mai are mare importanţă, pentru că extrapolările făcute mută discuţia la un nivel pur teoretic). Trec peste prima treaptă a analizei, cu care sînt de acord: filmul este american, turnat pe la mijlocul secolului şi este alb-negru, inclusiv în privinţa împărţirii în buni şi răi. Citez acum din treapta a doua a analizei, nu înainte să reţin concluzia primei trepte: „Mesajul creştin şi cel social se confundă. Fiecare om îşi are locul său pe lume şi este de neînlocuit. Bailey este aproape un personaj cristic: el este de fapt îngerul oraşului, cel trimis pentru a-i apăra pe cei mulţi şi a întreţine sentimentul comunitar.“ Din punctul acesta, argumentaţia lui F.I. începe să mă depăşească: „Alături de aceste valori se poate facil observa o colecţie de clişee despre lumea financiară şi raporturile sociale. Filmul este structurat pe conflictul ireductibil între două capitalisme. De o parte, capitalismul sălbatic al lui Potter, care nu se interesează de sentimentele celorlalţi, calcă pe cadavre, îi alungă pe săraci din locuinţele lor, pentru a face cazinouri în loc, expresie a deşănţatei societăţi de consum. De cealaltă parte, capitalismul «social», civic aproape, al lui G. Bailey, bazat pe întrajutorarea comunitară şi elan popular.“ Concluzia lui F. I.? „Un capitalism umanitar, blînd, este mereu la limita falimentului, fără perspective, în timp ce capitalismul «negru» al lui Potter, nesăţios şi aparent oligarhic, este singurul cu adevărat eficace, care produce dezvoltare“. Şi: „Bailey trăieşte din elanuri şi sentimente frumoase, în numele cărora îşi poate permite să greşească. Gestiunea sa este vădit neperformantă şi ceea ce pare a fi bunătate este de fapt inconştienţă, întrucît banii celor care investiseră în acel fond nu erau bine folosiţi“. Dincolo de gratuitatea afirmaţiei că „Bailey trăieşte din elanuri şi sentimente frumoase, în numele cărora îşi poate permite să greşească“ (cum adică?), F.I. a uitat, pare-se, ce-a relatat chiar el la început, anume că Bailey şi fondul său de investiţii imobiliare intră în dificultate nu datorită folosirii proaste a banilor deponătorilor, ci din cauza faptului că un angajat pierde încasările, încasări găsite chiar de Potter, concurentul acerb. Singura vină a lui Bailey: că a încredinţat unui prieten distrat o sarcină mult prea serioasă!

De aceea, saltul făcut de F.I. pînă-ntr-acolo încît să-l declare pe Potter „poate nu un om bun, în sensul obişnuit al lucrurilor“, dar, oricum, ca fiind cel „care ţine pînă la urmă oraşul în viaţă“ este cel puţin surprinzător. Şi: „Dacă este aşa, atunci trebuie să ne reimaginăm imaginea diavolului“. În ce sens, mă-ntreb. Pentru că, totuşi, Potter, găsind şi neînapoind banii pierduţi de firma concurentă - gest omenesc, dar ... inuman şi ilegal - este pur şi simplu un hoţ, ca să nu zic un neo-liberal! Păi, nu este unul din ţelurile nedeclarate ale capitaliştilor neo-liberali înlăturarea (aproape) cu orice preţ a concurenţilor (statul fiind bun cînd ţine cont de necesităţile marilor concerne şi creează cadrul necesar „maximalizării“ profitului, dar este rău de-ndată ce vrea să intervină cu reguli de joc fair-play)? Evoluţiile pe piaţa mondială a acestui sfîrşit de secol demonstrează cu vîrf şi îndesat pericolul ce vine exact din teoria neo-liberală a pieţei complet libere şi practica neo-liberală, care urmăreşte concentrarea, mărirea concernelor, formarea de monopoluri, adică, practic, sufocarea pieţei libere...

Nu, nu pot să înţeleg şi nici să fiu de acord cu concluziile lui Florea Ioncioaia, pentru că nu poţi afirma că „de fapt, comunitarismul şi maximalizarea profitului nu sînt obligatoriu concurente“, pentru că sînt! Logica? „Maximalizarea“ profitului trădează strîmbăciunea judecăţii, căci, într-adevăr, comunitarismul nu este opus „obligatoriu“ profitului, dar precis este programat să intre în contradicţie pe viaţă şi pe moarte cu „maximalizarea“ profitului.

Nu, logica vieţii nu se bazează pe „capitalismul care aduce profitul cel mai mare“, ci cel mult pe acela care aduce profit. Condiţia sine qua non a unei firme, a unei economii, a vieţii este 1. să supravieţuiască, ceea ce înseamnă 2. să nu lucreze în pierdere, iar dacă vrea să se dezvolte, trebuie 3. să facă profit. „Maximalizarea“ profitului însă pierde din vedere ideea de supravieţuire în timp, urmărind mărirea cu orice preţ a rentabilităţii, pentru moment. Preţul? Locuri de muncă, decenţa vieţii pentru tot mai mulţi oameni, formîndu-se o falie crescîndă între cei ce reuşesc să aparţină sistemului de siguranţă (tendinţa: fortăreţe-insule ale bunăstării, asistate de-o armată de body-guarzi) şi cei care cad prin grila tot mai grobiană a capitalismului „sălbatic al lui Potter“, marea oamenilor de care „nimeni“ (adică: alde Potter) nu mai are nevoie. O bombă socială cu efect întîrziat, dar garantat!

Apropo de reimaginarea „figurii diavolului“: tare mi-e teamă că în România, după '89, au abundat Potterii şi au cam lipsit capitaliştii „umanitari“, pentru că n-a existat şi încă nu există în adevăratul sens al cuvîntului o veritabilă economie de piaţă, liberă şi deschisă oricărui individ întreprinzător. Au existat mii de Potteri care ar merita să fie goniţi cu potera, nu înainte să fie deposedaţi de „profitul maximalizat“ obţinut prin jefuirea, fraudarea statului, a firmelor şi băncilor de stat, a banului public. Desigur, o utopie. Dar măcar de-ar fi să fie ca în cazul lui Rockefeller: "Pot să justific fiecare dolar cîştigat, numai de primul milion să nu mă întrebaţi!" Drama României este că încă nu s-a „privatizat“ (citeşte "împărţit între Potteri") mare parte din economia naţională, pe de-o parte; pe de alta, parcă nimeni dintre cei ce-au prins cheag prin tunuri după revoluţie (în dauna statului, a contribuabililor de rînd) nu se mulţumeşte cu primul milion... De dolari, nu de lei, vai de ei. ■

P.S. O frază demnă de reţinut din filmul în cauză, rostită de „îngerul păzitor“ al lui George Bailey, citez din memorie: Nimeni nu este un ratat, cîtă vreme se poate lăuda că are prieteni. Sper că Florea Ioncioaia îmi va înţelege polemica, aşa cum eu cred că am înţeles ce a vrut el de fapt să arate: că România duce lipsă de întreprinzători adevăraţi, de oameni care să-şi dorească bunăstarea şi care sînt dispuşi să se dedice sută la sută activităţilor economice aducătoare de profit şi bunăstare. Nu spune tot el că „în faţa exigenţelor capitaliste, solidaritatea comunitară poate însemna un mod de a-i proteja pe cei vulnerabili, dar rolul său este limitat şi pur corectiv“? Aş corecta: nu poate, ci trebuie. Limitarea, oricum, e programată de economia fiecărui stat în parte.

METRONOM

O seară la Filarmonică

Alex VASILIU
redactor muzical - TVR Iaşi

Pentru seara de vineri, 26 februarie, afişul Filarmonicii "Moldova" a anunţat două lucrări rar interpretate la Iaşi: ***Simfonia în re major nr. 93 de Haydn*** (în cadrul proiectatei integrale a simfoniilor londoneze) şi ***Recviemul german de Brahms***.

Regret apariţia tot mai rară a dirijorului ***Gheorghe Costin*** la pupitrul orchestrei din Iaşi. Seriozitatea, puterea de muncă, îndrăzneala opţiunilor repertoriale, rigoarea lucrului cu orchestra, claritatea gestului dirijoral dublată, de cîţiva ani, de o sporită expresivitate - sînt calităţi ce pot contribui la definirea standardului înalt al unui ansamblu simfonic.

Gheorghe Costin a simţit forma clasică a simfoniei de Joseph Haydn, a frazat clar, elegant. Din modul cum a realizat tempo-urile şi nuanţele, dirijorul a izbutit să reconstituie caracterul grav, solemn, grandoarea aproape barocă (partea a II-a), jovialitatea, dinamismul de factură rustică (partea a III-a) specifice simfoniilor lui Haydn.

Recviemul german opus 45 de Johannes Brahms rămîne un document al măiestriei compoziţionale şi al maturităţii stilistice pe care le atinsese Brahms între 1857-1858, perioadă în care a fost compus - deci, la tinereţe. În cazul Recviemului însă, Brahms nu acordă atîta importanţă melodiei, concentrîndu-se asupra scriiturii armonice, intens cromatizată, în alternanţă cu momentele de polifonie imitativă în stil neoclasic.

Dacă în alte opus-uri de acelaşi tip (Recviemul de Mozart, Recviemul de Verdi) orchestra şi solistul au un rol important în cadrul desfăşurării muzicale, la Brahms primează partitura corului. Prin acest aparat vocal complex, autorul a reuşit să obţină grandoarea imaginii muzicale, amploarea sonoră, efectul copleşitor asupra celui ce ascultă.

Orchestra simfonică şi corul Filarmonicii "Moldova" au dovedit stăpînirea unei partituri foarte dificile din punct de vedere tehnic-interpretativ, extrem de întinsă ca durată (o oră şi douăzeci de minute), care solicită rezistenţa fizică, atenţia, concentrarea şi capacitatea de expresie artistică. Este de subliniat omogenitatea dar şi, în acelaşi timp, individualizarea timbrală a partidelor vocale.

Pentru că în orice lucrare muzicală cu text direcţia este foarte importantă, aş remarca articularea defectuoasă de către cor a cuvintelor în limba germană - ceea ce a afectat calitatea sonoră a muzicii, dîndu-i un aspect clar de pastă sonoră.

Ar mai fi de observat că, la nivelul unei lucrări atît de ample, gradarea mai judicioasă a culminaţiilor sonore poate contribui la individualizarea momentelor şi crearea efectului de intensitate a expresiei.

Bine ales pentru interpretarea uneia din partiturile solistice vocale, basul Gheorghe Roşu a dovedit frumuseţea, strălucirea glasului şi în registrul acut, pronunţia clară în limba germană.

Este evident că menţinerea Recviemului în repertoriul curent al corului "Gavriil Musicescu", reluarea sa într-un viitor apropiat ar putea corija deficienţele apărute acum, contribuind la realizarea unei versiuni de referinţă - cum a fost cazul, în stagiunile trecute, cu Recviemul de Verdi şi Recviemul de Mozart. ■

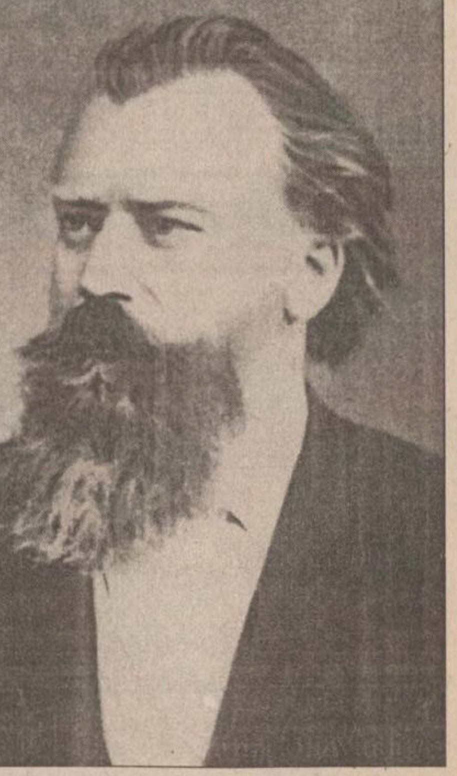

Johannes Brahms

PULS ❖ PULS ❖ PULS ❖ PULS ❖ PULS ❖ PULS ❖ PULS ❖ PULS ❖ PULS ❖ PULS ❖ PULS ❖ PULS ❖

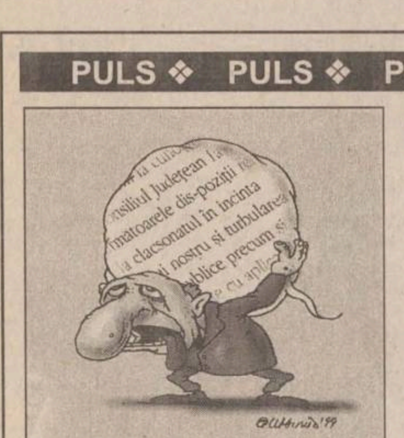

Cejeul nu mai are purtător de vorbe

Întrucît fostul purtător de cuvînt al cejeului a fost mutat, pe o funcţie asemănătoare, la RAJAC şi n-a fost numit altcineva în locul lui, se pare că, în momentul de faţă, nimeni nu mai poartă oficial povara vorbelor cejiste. Dacă ar fi să ne luăm după celebrul proverb românesc "Vorba lungă, sărăcia omului", s-ar zice că avem un cejeu foarte-foarte bogat.

Canalul descoperit din spatele Teatrului Luceafărul

Din ciclul "Să ne cunoaştem oraşul, ca să nu ne rupem gîtul prin gropi sau prin canale neacoperite", astăzi, stimaţi cititori, vă vom prezenta obiectivul turistic "Canalul descoperit din spatele Teatrului Luceafărul". Aşa cum arată şi numele său, obiectivul despre care vorbim este situat într-o frumoasă zonă a oraşului, într-o mică parcare, de doar două locuri, din spatele teatrului pomenit mai sus. Şoferul neavizat care doreşte să parcheze dă, liniştit, maşina cu spatele şi, la un moment dat, simte că se scufundă cu tot cu maşină. Ce se întîmplă? În canalul cu pricina, care nu poate fi văzut atunci cînd dai cu spatele, roata din spate intră în gol şi maşina dă cu fundul de beton. Ei, dar acelor şoferi care au citit acest mic articolaş nu are cum să li se întîmple aşa ceva, fiind deja puşi în gardă. Aceştia pot, totuşi, contempla obiectivul turistic sus-menţionat, care tronează acolo de vreo cîteva luni bune.

CE ORAȘ FRUMOS!

Aventura "Bularga"

Conceput ca un cartier muncitoresc, cu blocuri, cămine de (ne)familiști, străzi, străduțe și alei, unități comerciale etc., Bularga arată astăzi ca după un război. Drumurile au numeroase spărturi, blocurile necesită reparații, atît exterioare cît și interioare. Căminele pentru tineret au devenit neîncăpătoare pentru familiile cu copii care le populează. Un fragment de oraș, aflat lîngă Zona Industrială, unde mizeria și tristețea sînt la ele acasă, un loc uitat de Dumnezeu, dar și de mai-marii urbei.

Foto: C. PLOP

■ Căminul de tineret (denumirea este improprie, întrucît aici, ca în mai toate căminele, locuiesc familii cu copii) din str. Bularga nr. 12A, apartinînd "Moldoplast", își etalează, printr-o spărtură, defecțiunile de la subsol: conducte ruginite, robineți fără rozete, pierderi de apă, gunoaie... La intrarea principală functionează un magazin alimentar. Un alt cămin, cel al "Tomiris", seamănă leit cu primul: aceleași defecțiuni la subsol, văzute din afară, tot printr-o spărtură. Ce leagă cele două cămine? Niște frînghii întinse, pe care flutură, aidoma unor steaguri multicolore, rufele locatarilor; sub rufe, folii de plastic sînt rostogolite de vînt, spre bucuria pisoilor jucăuși.

■ Geamurile punctului termic din apropiere sînt fie sparte, fie murdare, fie lipsesc de-a dreptul. În spate, un "derdeluș" format din gunoaie de tot felul, dispuse în straturi, "mustește" în bătaia soarelui.

■ Alt cămin "de tineret", cel de la nr. 16A, este "sponsorul neoficial" al unei pierderi de apă caldă. În fața lui, într-o mică mlaștină, sînt parcate patru autoturisme.

■ Lîngă gardul "Tomiris" zac, abandonate, două cufere, unul metalic, cu pereții sparți, și celălalt în întregime din lemn și păzit cu strășnicie de un lacăt ruginit. Primul cufăr servește ca adăpost pentru cîini sau ca "maternitate" pentru cățele.

■ Căminul de la nr. 16B pare mai îngrijit decît celelalte, cu excepția spărturii prin care se vede vărsătoarea de gunoi de la subsol.

■ Strada Al. O Teodoreanu este impracticabilă pentru mașini, ca și pentru pietoni. Asfaltul nu mai există de mult, iar în pămînt sînt multe gropi, unele pline cu apă.

■ Blocul Q1 de la nr. 4 face concurență altor blocuri celebre din oraș ("Corabia nebunilor" din str. Romană sau "Blocul groazei" din str. Păcurari nr. 75). Subsolul are, de cîțiva ani buni, un sinistru "bazar", ce poate fi văzut (ați ghicit: printr-o spărtură!) din stradă: în apa murdară plutesc anvelope uzate, lemne, cartoane și pisici moarte. Dacă intri în scară, ești amenințat de un mănunchi de fire telefonice în dezordine, iar pereții sînt tapetați cu obscenități.

Foto: C. PLOP

■ În fața blocului A7, un autoturism fără roți și fără numere stă pe chituci. Lîngă intrarea în bloc, o roabă, un butoi metalic, mai multe scări și un morman de nisip sînt înconjurate de un tarc.

■ Nici blocul B5-3 nu este mai prejos: într-o curte frumos măturată se află un dulap schilodit, țevi metalice și o roabă în care a fost pus (pesemne în vederea mutării în altă parte) un landou beteag.

■ Un peisaj oarecum asemănător este și în colț cu strada Atelierului: aici, piesa de rezistentă este un atas de motocicletă ce astupă o gaură a gardului.

■ Blocul B4-1 din str. Atelierului este, dacă vreți, un bloc al contrastelor: dacă scara A, indescriptibil de murdară, este aproape o ruină, scările B și C, mai curate, par să reziste încă.

■ Strada Bucium prezintă numeroase denivelări, iar aproape de intersecția cu bulevardul Socola există o porțiune acoperită cu pietroaie gata să se ia după autovehiculele în viteză. În fața frizeriei, doi cîini plictisiți păzeau ieri un container de pîine gol.

■ La colțul blocului B2-II, scara A, apa ce iese dintr-o gură de canal formează un lac de acumulare, pe care plutește, "în derivă", o canistră din plastic.

■ Curți, multe curți... Unele au cuști pentru cîini, cotețe pentru păsări (goale, ce-i drept) și afumători pentru carne sau gunoaie. Terenuri de joacă pentru copii nu mai există de mult.

Ce frumos e în Bularga!

Aurel OANCEA

SCRISOARE DESCHISĂ

Inechitatea ne produce coșmaruri

Domnule Președinte,

Vă scrie un cetățean de rînd care poartă pe umeri o mică parte din povara acestei tranziții. În calitatea dvs. de arbitru în procesul de promovare a democrației în țara noastră puteți interveni ori de cîte ori democrația este încălcată și statul de drept nesocotit. Spre dezamăgirea noastră, persistă încă vechile tare care au determinat societatea să voteze, în 1996, schimbarea. Au trecut doi ani de la alegeri și schimbarea așteptată nu s-a produs, în ciuda tuturor promisiunilor primite. Inerția instituțiilor statului s-a dovedit prea puternică în fața programului de măsuri pe care l-ați conceput la începutul mandatului. Fie că de vină sînt justiția, parlamentul, guvernul, lumea vă pune în sarcină toate nerealizările, deși nerealizarea reformei n-o putem pune numai pe seama puterii, ci și a societății. Scăderea neîncetată a producției și a calității ei, cu repercusiuni negative asupra exportului, precum și goana după salarii mari, constatată prin greve necontenite, care uneori au degenerat în tentative de lovituri de stat, în cazul minerilor, au constituit mari obstacole în calea reformei. Lipsa de fermitate și de preocupare a guvernanților, însă, a fost hotărîtoare pentru eșecul reformei în țara noastră. Mai există și alte cauze care țin de factorii puterii și de societate. Hoția, corupția și economia subterană n-au putut fi stîrpite, cu toată compania anticorupție lansată de dvs. Dar nu numai sărăcia ne amărăște viata. Deopotrivă și inechitatea, abuzurile și nepotismul din cadrul instituțiilor statului. Aici e vorba de moralitate și fără ea e greu să vorbim de reformă. De nepotism și abuzuri nu se pot dispensa nici cercurile de la vîrf, după cum se știe. Dușmanul nostru cel mai mare, care ne produce coșmaruri, rămîne inechitatea. Din nenorocire, ea înflorește în loc să scadă, așa cum se constată în domeniul salariilor și al pensiilor. Sub patronajul domnului ministru al Muncii și Protecției Sociale, discrepanța dintre salarii, ca și dintre pensii, a devenit insuportabilă. Discrepanța dintre salariile cele mai mici și cele mai mari a ajuns la raportul absurd de 1/20 în sectorul bugetar, nemaiîntîlnit în țările Europei. Dacă salariul unui demnitar e de 10 milioane, salariul cel mai mic e abia de 4-500 mii. Nu mai vorbim de salariile din economie, de la regiile autonome cu capital majoritar de stat, telecomunicații, bănci etc. Cei din sănătate, învățămînt, cercetare nu au nici o șansă să ajungă la nivelul celor din economie.

Ați anunțat, în cursul anului trecut, că a venit vremea să se sacrifice și demnitarii, pentru că poporul a suferit destul. Din motive necunoscute acest lucru nu s-a întîmplat. Dimpotrivă, salariile acestora au crescut și mai mult, ca o sfidare la adresa celor obidiți.

Datorită modului de acordare a salariilor și pensiilor s-au creat categorii sociale avantajate și altele dezavantajate, ceea ce constituie o discriminare. Cele avantajate pot fi considerate următoarele: cea a demnitarilor, justiția, armata, poliția, regiile autonome, care n-au nici un control din partea statului, telecomunicațiile și băncile; cele dezavatajate sînt cele din sănătate, învățămînt, cultură, cercetare.

Cu toată sărăcia în care ne aflăm, oamenii ar răbda mai ușor dacă ar exista un minimum de echitate. La pensionari, situația e și mai gravă. După recalcularea pensiilor, așteptată cu sufletul la gură de către pensionarii vechi, cu pensii mici, aceștia n-au primit mai nimic în plus. În schimb, cei cu pensii mari au beneficiat de un spor de cîteva sute de mii. Nu trebuia să fie invers? Cum poate trăi un pensionar cu 4-500 de mii, cînd numai întreținerea costă cam atît? Hrana și medicamentele cu ce bani le cumpără? Este de neconceput ca dl ministru Athanasiu să nu-și dea seama de această inechitate crasă. Se aud multe voci care vorbesc de un adevărat genocid al bătrînilor. Mă întreb cum aprobă dl prim ministru aceste anomalii. Rămînem cu impresia că la acest minister s-a creat un haos. Se pot da nenumărate exemple de lipsă de logică, nu numai de inumanitate. Ar mai fi de vorbit și despre compensarea medicamentelor care se mai acordă în puține cazuri, dar nu la prețurile actuale, care sînt foarte mari, ci la prețurile de referință din urmă cu cîțiva ani, mult mai mici. Astfel, putem spune că zilele bătrînilor sînt numărate. Nu-mi permit să continui și-mi cer iertare pentru timpul răpit. Am încredere, ca și mulți alți cetățeni, că veți lua măsuri pentru înlăturarea acestui sistem inechitabil de stabilire a salariilor și pensiilor, care pune sub semnul întrebării însăși supraviețuirea celor cu pensii și salarii sub limita sărăciei, și îl veți înlocui cu unul rațional, practicat de țările civilizate. Consider că vremea privilegiilor pentru anumite categorii sociale a trecut și că prezența lor în statul nostru este o rușine.

Gh. PORUMB

PROCONS

Reclamație neîntemeiată

Asociația pentru protecția consumatorilor PROCONS - Iași primește, prin intermediul "Monitorului", la numărul de telefon 271271, sesizări de la cetățeni care au probleme referitoare la calitatea produselor de orice fel sau a serviciilor. Asociația se obligă să rezolve aceste reclamații, dînd răspunsurile în paginile cotidianului "Monitorul".

La reclamația domnului Dutu Dorin, înregistrată la nr. 7/16.02.1999, prin care ni se aducea la cunoștință că anvelopa achiziționată de la SC MOTOCHIM SA Iași s-a defectat în termenul de garanție, ne-am deplasat la această unitate.

După discuțiile cu conducerea unității, care susținea că defectele nu se datorează procesului de fabricație, am fost nevoiți să înaintăm întreaga documentație Oficiului Județean pentru Protecția Cumpărătorilor Iași care, prin adresa nr. 173 din 23.02.1999, ne-a dat următorul răspuns:

"Referitor la reclamația domnului Dutu Dorin, înregistrată la dumneavoastră sub nr. 7 din 16.02.1999, vă comunicăm că, în urma verificării efectuate, a rezultat că aceasta nu este întemeiată, întrucît anvelopa achiziționată de la SC MOTOCHIM SA a fost exploatată necorespunzător, prezentînd semne de lovire de un corp exterior.

Director, ing. Gh. Niculescu"

TELEFOANE UTILE

SALVARE: 961
POMPIERI: 981
Pașcani: 981, 761774
POLIȚIE:
Inspectoratul Județean
Centrala: 140720;
Dispecerat 146666; **Municipiu Centrala**: 140020
Dispecerat: 146840/955
Ofițer de serviciu: 146850;
Serviciul Circulație: 140070
SERVICII MEDICALE MOBILE CORPO-SAN
(asistență medicală non-stop de urgență la domiciliu): 092/376370
PROTECȚIA MUNCII: 116139
ASOCIAȚIA ROMÂNĂ ANTI-SIDA, HOTLINE
SIDA: 210024
AGENȚIA CFR: 147673
INFORMAȚII GARĂ: 146333
AUTOGARĂ: 146587
TAXICOM, dispecerat: 953, 146593
GO-TAXI, dispecerat: 279444
TAXI ROMARIS, dispecerat: 215555, 222222
TAXI LYON TRANZ, dispecerat: 214214
AGENȚIA TAROM: 115239
INFORMAȚII AEROPORT: 174058; 271590
STAȚII PECO: Baș Ceauș: 176865; Aurel Vlaicu: 175872; Bucium: 132891; Crișan: 112182; Păcurari: 164142; Sărărie: 147480
ACR - informații utile: 112345; 130177
DISPECERATE:
R.A. Gaz-Metan: 928; 141737; **R.A. Apă-Canal**: 214271 (centrala: 215410; robot: 219227); **Renel**: 147070, **deranjamente**: 929; **Termoficare**: 141956; **DAFIS**: 112434;

UTILAJE ITALIA
■ FRIGORIFICE
■ CARMANGERIE
■ PATISERIE
■ CAMERE FRIG
■ DOTĂRI BARURI
■ PIESE SCHIMB
Reduceri - 15%
MAXIGEL S.R.L.
PLOIESTI - Str. Laboratorului nr.1, zona Frigorifera
tel/fax: 044/110891; 044/161113

CEA MAI BUNĂ OFERTĂ !
MINOLTA
Copiator EP1052*
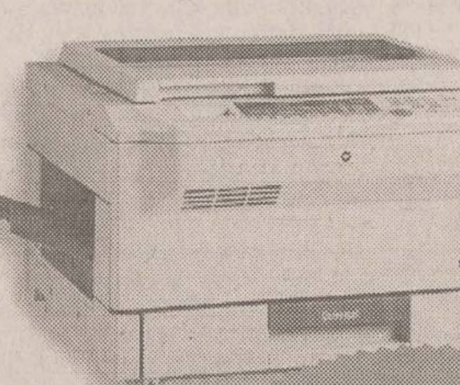
Numai 1369$!
• format A3
• zoom 50-200%
• 15 copii / minut
Imprimantă Laser PagePro8L
Numai 369$!
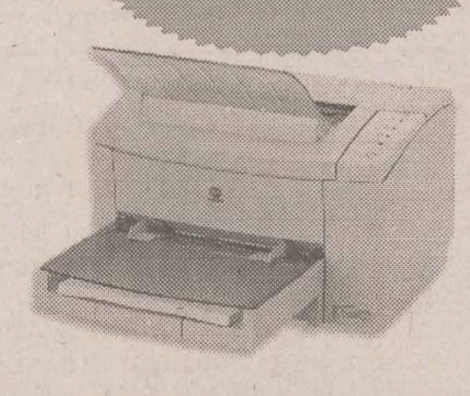
• 8 ppm, 600x600 dpi
• 2 (max. 18) MB RAM
• opțional - placă de rețea
Prețurile nu includ TVA
* în limita stocului disponibil
Minolta IAȘI, Str. Sărărie, nr. 14, Iași, 6600, Tel: 032/14.78.61, Fax: 032/21.12.53

SC CEREALCOM SA
Bacău, str. Calea Moinești nr. 5
Telefon 114731, 186702, 186703,
achiziționează porumb alimentar în cantități nelimitate
la prețul de 900 lei/kg
conform STAS 5447/94 clasa I
(umiditate 17%, corpuri străine 1,5%).
Recepția are loc de luni pînă joi între orele 7 - 15.30 iar vineri între orele 7 - 13.00, la silozul de cereale Bacău.
Porumbul nu trebuie să prezinte urme de mucegai.
Plata se face săptămînal în fiecare zi de joi pentru cantitățile predate în săptămîna anterioară.

PREZENTUL VORBEȘTE PRIN
EUROPA NOVA
TELE EUROPA NOVA IAȘI

VĂ VEDE LUMEA
TELE EUROPA NOVA IAȘI
PUBLICITATE
VĂ VEDE LUMEA

tele'M tele'M tele'M tele'M tele'M tele'M tele'M
tele'M IAȘI
tele'M
vă propune în fiecare LUNI la orele 17.00 emisiunea
"ACTUALITATEA IEȘEANĂ"
Timp de o oră consilierii municipali vor răspunde la întrebările dumneavoastră. Întrebările și reclamațiile vor fi transmise în scris pe adresa: Televiziunea Tele 'M, str. Codrescu nr. 6, cod 6600, pentru emisiunea "Actualitatea ieșeană".
Cazurile speciale vor fi filmate.
Informații la tel. 143217, 112882.
Numai prin Tele 'M vă puteți rezolva problemele !

SOCIETATEA ROMANA DE RADIODIFUZIUNE
RADIO IASI
În miezul evenimentelor prin *Radio Iași*,
Buletine de Știri la
6.00, 8.00, 9.00, 11.00, 12.00, 15.00, 18.00
Sinteza informativă a zilei la ora 21.00.

HOROSCOP

Berbec (21 mart. - 20 apr.)
Nepăsarea nu folosește la nimic, mai ales atunci cînd este jucată de ochii lumii. Peste un necaz se poate trece cu demnitate, ca și peste o jignire nemeritată.

Taur (21 apr. - 20 mai)
Vă schimbați la nesfîrșit deciziile pînă în ultima clipă cînd sînteți în situația de-a da cu banul. Cumpăna nu înseamnă echilibru, înseamnă și încercare grea.

Gemeni (21 mai - 21 iun.)
Stabiliți dvs. regulile dacă acelea propuse de alții vi se par incorecte. Dar odată stabilite, puneți-i și pe alții să le respecte, și respectați-le și dvs.

Rac (22 iun. - 22 iul.)
V-ați așteptat la o rezistență mai mare din partea adversarului și v-ați trezit că treceți ca prin brînză. Asta nu scade meritele dvs., ce contează e rezultatul final.

Leu (23 iul. - 22 aug.)
Vă desprindeți cu greu de un trecut care vă apasă în continuare datorită unei pierderi. Vă puteți regăsi echilibrul, întorcîndu-vă pe terenul dvs. preferat.

Fecioara (23 aug. - 22 sept.)
Știți să arătați docilitate mai înainte de a vă arăta dinții. Dați fiecăruia șansa să concureze de la egal la egal și lăudați-vă abia atunci cu victoria.

Balanța (23 sept. - 22 oct.)
Imaginea dvs. nu are cum să rămînă intactă după eșecul pe care l-ați înregistrat. Asta nu trebuie să vă facă să renunțați, căci oricînd este posibilă o revenire.

Scorpion (23 oct. - 21 nov.)
Nu vă aventurați în cumpărături exagerate, chiar dacă aveți sentimentul că banii vă prisosesc. Veți avea nevoie în curînd de o sumă considerabilă și trebuie să fiți pregătit(ă).

Săgetător (22 nov. - 21 dec.)
E prea mare înghesuială în fața ca să încăpeți și dvs. Ați venit cu întîrziere, dar nu e totul pierdut. Dacă aveți răbdare, veți putea beneficia de alte oportunități.

Capricorn (22 dec. - 19 ian.)
Nu toată lumea împărtășește punctul dvs. de vedere, dar asta vă interesează mai puțin. Important e să-l impuneți și altora, ca să vă slujiți interesele.

Vărsător (20 ian. - 18 feb.)
Nu vă convine subordonarea care vi se impune, mai ales că persoana de care depindeți vă este profund antipatică. Suportați măcar o scurtă perioadă de timp.

Pești (19 feb. - 20 mar.)
Situația este instabilă; de pe creasta valului vă puteți trezi sub val. Totul este să folosiți cum se cuvine curenții și să nu vă lăsați înghițit de un pește mai mare.

Filmul "Îngerii lui Charlie": un remake cu Drew Barrymore

Actrița americană *Drew Barrymore* va juca într-o nouă versiune a filmului **"Îngerii lui Charlie"** (**"Charlie's Angels"**), cea mai bună producție a anilor '70. Barrymore va primi 4,5 milioane de dolari pentru a interpreta rolul detectivei Sabrina Duncan și și-ar putea dubla cîștigul dacă filmul va fi produs de compania ei. Drew, care a debutat în cinematografie cu rolul din celebrul "E.T.", a declarat sîmbătă că își va ruga prietenele să accepte celelalte două roluri principale din film, fără a preciza însă numele acestor actrițe. Această nouă producție va fi realizată după scenariul original. În prima versiune a filmului "Îngerii lui Charlie", rolurile principale au fost interpretate de Kate Jackson, Farrah Fawcett și Jaclyn Smith.

Pază suplimentară pentru Leonardo DiCaprio, după ce o femeie a intrat în dormitorul lui

Actorul american Leonardo DiCaprio și-a mai angajat gărzi de corp după ce o femeie a intrat, sîmbătă, în dormitorul din apartamentul pe care el îl închiriase la un hotel din capitala Thailandei. Tînăra blondă, de origine germană, a reușit să treacă de vigilentele gărzi ale actorului și a pătruns în dormitorul acestuia, s-a instalat în pat și l-a așteptat pe DiCaprio. Cînd s-a întors de la filmări, starul din "Titanic" a găsit-o pe tînără aproape goală, în patul lui. A chemat gărzile de corp, care au alungat-o pe fată și apoi a cerut să fie păzit de mai multe persoane, pentru ca incidentul de sîmbătă să nu se mai repete. Leonardo DiCaprio se întîlnește în prezent cu modelul Kristen Zang și se afla în Thailanda pentru a filma ultimele scene la "The Beach", ecranizarea romanului omonim al britanicului Alex Garland.

Bateristul de la Rolling Stones și-a dat în judecată doi angajați

Charlie Watts **(foto - al doilea din dreapta)**, bateristul trupei **Rolling Stones**, și-a dat în judecată, vineri, doi angajați, acuzîndu-i de delapidare. Muzicianul îi acuză pe soții ***Paul*** și ***Joan Atkinson***, administratori timp de opt ani ai fermei lui de cai din Devon, că au delapidat suma de o sută de mii de lire sterline. Watts susține că ei au cumpărat hrană pentru cai și echipamente pentru fermă, apoi le-au revîndut, la un preț mult mai mare, însușindu-și profitul. Charlie Watts (57 de ani) și soția lui, Shirley (59 de ani) au depus o plîngere împotriva administratorilor și la poliția din Devon. Purtătorul de cuvînt al lui Watts, care în prezent se află într-un turneu în Statele Unite, a confirmat că membrul trupei Rolling Stones a descoperit neregulile de la fermă și că este decis să obțină despăgubiri.

Două gemene au născut în aceeași zi

Două gemene, în vîrstă de 29 de ani, originare din Marea Britanie, au născut în aceeași zi, la diferență de cîteva ore, cîte un băiețel. ***Jayne Swindells*** a născut prima, ieri dimineața, un băiețel, ***Harry***, de 3,1 kg, la maternitatea din Leicester. Sora ei geamănă, ***Julie Golding***, l-a adus pe lume la prînz pe micuțul ***Jack***, de 3,8 kg, la maternitatea din Coventry. ***Sean***, soțul lui Julie, care și el are un frate geamăn, a declarat, foarte emoționat, că nașterea celor doi copii este cel mai frumos eveniment din viața lui. ***"Sînt sigur că băieții noștri vor fi foarte buni prieteni și că vor face împreună o mulțime de năzdrăvănii"***, a spus el. Mama celor două gemene, ***Sheila Swan***, crede că venirea pe lume a celor doi copii în aceeași zi nu face decît să întregească tradiția familiei lor, renumită în Coventry pentru faptul că în fiecare generație are cel puțin o pereche de gemeni.

TIMP LIBER

Opera Română

Miercuri, 3 martie, la orele 18.30, începe "Stagiunea camerală", în foyer-ul Teatrului, cu un recital susținut de tenorul Takuya Sakaguchi (Japonia) și Rodica Bulgaru (pian). Invitată soprana Mioara Cortez. În program lucrări pentru voce și pian din creația japoneză și universală.

Teatrul "Luceafărul"

■ Marți, 2 martie, orele 10.00: "Scufița roșie"; orele 12.30: "Vrăjitorul din Oz";

■ Miercuri, 3 martie, orele 10.00: "Lizuca și Patrocle"; orele 11.00: "Hocus Pocus Ciribilicus";

Semicentenarul Academiei Române

Filiala Iași a Academiei Române organizează sărbătorirea Semicentenarului Filialei din Iași, marți, 2 martie 1999. Deschiderea festivă va avea loc la orele 9.30, în Aula Filialei, Bulevardul Copou nr. 8.

Manifestarea va cuprinde:
■ Cuvînt de deschidere - acad. Cristofor I. Simionescu, președintele Filialei Iași a Academiei;
■ Cuvînt de salut - acad. Eugen Simion, președintele Academiei Române;

Salutul oficialităților locale:
■ "Climat creator ieșean" - acad. Constantin Ciopraga, membru de onoare a Academiei Române;
■ "Dezvoltarea spiritului științific în Iași. Semicentenarul Filialei Academiei" - acad. Gheorghe Platon, secretar științific al Filialei Iași a Academiei

Divertisment de Mărțișor

Luni, 1 martie, orele 18.00, în sala Studio a TVR Iași, TVR Iași, Radio Iași și Casa de Cultură Studențească Iași prezintă spectacolul de divertisment "Mărțișoare muzicale". Participă: Corul de copii "Angeli" al RTVR Iași - dirijor Val Gafta; solistul tenor Ionel Arghire (Opera Română Iași); la pian Ioana Stănescu. În program: muzică ușoară cu: Claudia Costin, Teodora Arhip, Delia Simionescu, Constantin Florescu, Aurel Neamțu, grupul VIP, Maria Nimfodora Marcu (care, la vîrsta de 11 ani, lansează cel de-al doilea album); romanțe și cîntece de petrecere cu Mihaela Mihăilă, Constantin Florescu, Mihai Săvescu; muzică populară, cu: Laura Lavric, Ștefan Pintilie. Invitat special: Dionisie Vitcu, actor la Teatrul Național din Iași.

Comemorare Ion Creangă

Muzeul Literaturii Române Iași organizează luni, 1 martie 1999, orele 11.00, la Bojdeuca "Ion Creangă", comemorarea a 162 de ani de la nașterea scriitorului Ion Creangă, sub genericul "Mărțișoare la Bojdeuca din Țicău". Programul va cuprinde Mărțișoare editoriale, Mărțișoare artistice și Mărțișoare din turtă dulce. Invitat: Liviu Leonte. Participă elevi ai Școlii generale nr. 23, ai Liceului "Al.I. Cuza" și membri ai Palatului copiilor și elevilor Iași. De asemenea va participa Fanfara Brigăzii III - Grăniceri Moldova.

Seară pășcăneană

Muzeul Literaturii Române Iași, organizează, luni, 1 martie 1999, orele 17.00, la Clubul cultural "Junimea" de la Casa "V. Pogor", o Seară pășcăneană". Programul va cuprinde vernisajul expoziției de grafică semnată de Mădălina Toma. Prezintă Valentin Ciucă. Invitat: Constantin Ciopraga. Moderator: Vasilian Dobos.

meteo

Vremea va fi caldă. Cerul va fi variabil. Local, se vor semnala precipitații slabe, sub formă de ploaie care, trecător, se pot transforma în lapoviță. Vîntul va sufla slab pînă la moderat, predominant din sectorul vestic. Temperatura aerului va înregistra valori minime cuprinse între -5° și -2° C, iar maxime - între 6° și 9° C.

INTEGRAMA ZILEI

LEGĂTURI	↓	LĂUTARI / CARACTERE	↓	CINSTIT / GELU RAINEA	↓	STRĂDUINȚE	↓	MĂRĂCINE / ÎN VILĂ!	↓	ÎN ORICE SENS!
→		↓		↓				↓		↓
SFERT → / CLARE						ȚIGLĂ → / USTUROIAT				
→				CĂMILĂ → / INTRA... VILAN!		↓		CU OCHII ÎN PATRU		ȚINE DE POST
RADIOASĂ → / ETIC				↓				↓	VECHIUL PORTAR	↓
→					IARBA DRACULUI → / PEȘTI MARINI				↓	
POFTA MARE → / MIOARE					↓	DE LA SCĂDERE → / DIN MERS				
→		MIC PĂTRAT AGRICOL		PĂRERE → / ÎN LUME!		↓				
PRECUM → / OLAR		↓	SINGURĂ →	↓			PIELEA FEȚEI →			
→								CUREA! →		

Soluția integramei din numărul precedent: P; P; A; F; S; PROIECTANTA; EMOTIVI; IN; OZON; D; NAUT; IG; IADA; CE; OCEAN; O; CIN; ANGELICA; A; STERPE; EST; O; ATIC; TOL; URARI; PIATA.

GRUPUL DE PRESĂ media NET NORD EST MEDIANET
GRUPUL DE PRESĂ NORD EST MEDIANET ROMÂNIA
Președinte: Alexandru Lăzescu
Vicepreședinte executiv/Director general: Cezar Caluschi
Vicepreședinte/presă: Dan Radu

COLEGIUL EDITORIAL — Monitorul (Ziarul care stă de vorbă cu oamenii)

Redactor șef: Toni Hrițac
Prim redactor șef adjunct: Mona Dîrțu
Redactor șef adjunct: Sorin Simon
Editor coordonator: Florin Nicula
Secretar general de redacție: Marius Cristian

Redactor șef MONITORUL DE DUMINICĂ: Cristina Leca
Editor MONITORUL INTRANET: Dana Scripcă
Editor MONITORUL INTERNET: Cristian Racu
http://www.monitorul.ro/ ;
E-mail: monitorul@monitorul.ro

Editor al publicațiilor MONITORUL, Divizia Est: Societatea pe acțiuni NORD EST Iași, Str. Smârdan nr. 5, tel. 032/271333, fax 032/270415, înmatriculată la Oficiul Registrului Comerțului Iași, sub nr. J22-1629-91

Director fondator/Editor OPINIA STUDENȚEASCĂ: Daniel Condurache

Director executiv: Gabriel Rusu
Director economic: Antoneta Filip
Director vînzări publicitate: Răzvan Avram
Director de marketing: Cătălin Iftimie
Director general: Florin Zamfirescu

SEFI DEPARTAMENTE: ■ Subredacția București: Costel Stroescu ■ Eveniment național: Claudiu Raus (int. 109) ■ Eveniment internațional: Adrian Dîrțu (int. 109) ■ Speciale: Adrian Onciu (int. 105) ■ Sănătate: Mihaela Cănănău (int. 105) ■ Administrație: Gabriel Gachi (int. 105) ■ Învățămînt: Silviu Labes (int. 105) ■ Economic: Mihaela Minut (int. 117) ■ Divertisment: Ciprian Ieșan (int. 111) ■ Sport: Nicolae Grecu (int. 107) ■ Redactor de serviciu: Maria Dorohoi, Cristina Hurdubaia (int. 124)

■ Fotoreporteri: Constantin Plop, Silvian Stănișor ■ Grafică: Lucian Amarii, Daniel Melinte, Marius Ursache ■ Layout: Florin Pavel ■ Secretariat de redacție: Ivona Burduja (int. 116) ■ Producție: Mihai Tudose (int. 128) ■ Difuzare: Mihai Sirbu ■

Tipar offset: MULTIPRINT, Iași str. Sf. Lazăr nr. 49, tel. 032/230060

REDACȚIA ȘI ADMINISTRAȚIA: Iași, str. Smîrdan nr. 5 ■ Tel. 271333 (centrala); 271271 (redactor de serviciu) ■ Fax 27.04.15 ■ Publicitate tel./fax 14.47.76

Abonamentele se pot face la orice Oficiu Postal din țară. MONITORUL figurează în catalogul Presei interne la poziția 1040. Difuzare: S.C. Nord-Est Distribution S.A.

MONITORUL apare la Iași, Alba Iulia, Bacău, Botoșani, Brașov, Brăila, Cluj, Covasna (Monitorul de Covasna și Figyelö - în limba maghiară), Făgăraș, Galați, Harghita, Neamț, Roman, Sălaj, Sibiu, Suceava, Vaslui și Vrancea

Responsabilitatea juridică pentru conținutul articolului aparține autorului. De asemenea, în cazul unor agenții de presă și personalități citate, responsabilitatea juridică le aparține.

SC CERAMICA SA Iași
încadrează prin concurs
BUCĂTAR - COFETAR
Relații suplimentare la biroul Resurse Umane, tel. 232059, int. 112.

S.C. VIPROMIN 2000 S.R.L.
S.C. VIPROMIN 2000 S.R.L. Str. Sos. Aradului Km 75 + 300 m Salonta, Judetul Bihor
Producător de

ANIMIX®
CONCENTRATE FURAJERE
CAUTĂ DISTRIBUITORI PENTRU JUDETUL IASI
Firmele interesate sânt rugate să ne contacteze la tel: 059/479.262 sau fax: 059/479.259

NEDO SRL
MOBILIER SUPLU ELEGANT DURABIL
pentru CASA BIROUL HOTELUL TERASA sau BARUL dumneavoastră
■ vopsit cu pulberi, în cîmp electrostatic
■ executat la comandă
NEDO
6600 IAȘI, Iarmaroc 26
Tel. 032-130 894, 233.444
Tel/Fax: 032-232 664, 147.986

ABSOLUT NOU, EFICIENT, IEFTIN !!!
AZOCHIM SA vinde din stoc la cele mai mici prețuri de pe piață
ÎNGRĂȘĂMINTE CHIMICE GRANULATE PE BAZĂ DE AZOT
în saci de polipropilenă și polietilenă de 50 kg.
PRODUSE UNICE ÎN ROMÂNIA!
AZOTAT DE AMONIU min.33,5% azot
NITROCALCAR 26 - 28% azot
CALITATE EXCEPȚIONALĂ!
- granulație mare și uniformă 2 - 4mm, 95%
- granule dure, cu umiditate scăzută, max. 0,3%
- absența completă a prafului
- levigabilitate mare
- periculozitate minimă
- produse ecologice
- perioadă mare de păstrare.
Relații și comenzi la sediul firmei din Săvinești, str. Uzinei nr. 2, jud. Neamț; telefoane: 033-28.11.19, 28.17.11, 28.14.94; Fax: 033-28.12.90. E-mail: azochhim@ambra.ro

Frutti Fresh IZVORUL MINUNILOR American COLA
Băuturi răcoritoare carbogazoase în butelii de plastic de 0,25; 0,5; 1,5 și 2 l
Datorită creșterii rapide a companiei noastre și a importanței sale pe piața românească,
SC TRANSILVANIA GENERAL IMPORT EXPORT SRL
Oradea, str. Teatrului, nr. 1 - 2, ANGAJEAZĂ
DIRECTOR VÎNZĂRI
(pentru punctul de lucru din IAȘI)
cu sarcina principală de a dezvolta o rețea de distribuție și a conduce eficient o echipă de vînzări
Condiții:
- studii superioare economice sau tehnice,
- experiență în vînzări minim 2 ani,
- experiență în management minim 1 an,
- limită de vîrstă maxim 35 ani,
- permis de conducere auto,
- domiciliul stabil în Iași
- garanție materială imobiliară.
Oferim:
- salariu atractiv, între 6 și 20 milioane lei lunar, corelat cu performanța,
- posibilitatea unei cariere fructuoase,
- mașină de srviciu.
Cei interesați sînt rugați să trimită o cerere și un curriculum vitae pe adresa firmei din Oradea, str. Teatrului, nr. 1 - 2, Departamentul de Resurse Umane, menționînd adresa exactă și un număr de telefon la care pot fi contactați.
Informații suplimentare la telefoanele: (059)479.441, (059)479.442, int. 4356, 4357.

ILS Holding vă oferă
ați auzit bine... Telefoane NOI NU second hand

~~169~~ 99 USD
~~68~~ 39 USD
~~378~~ 299 USD
* variante de cumpărare în rate
* prețurile nu includ TVA și suntvalabile pentru conectare la serviciul DIALOG 300
* oferta este valabilă până la lichidarea stocului
Informații complete la ILS Holding S.A. importator autorizat MOTOROLA,
IASI-Str. Moara de Foc, nr.35 parter, tel. 032-217044 094-546797
BUCUREȘTI-Piața W. Mărăcineanu sector 1, tel. 01-3103660

SC COMTEX SA Iași
angajează pentru postul de
șef oficiu calcul
absolvent de automatică - informatică (eventual cibernetică), bun cunoscător al bazelor de date relaționale (SQL),mediile de operare UNIX, WIN 95/98/NT și capabil de administrarea conexiunilor INTERNET.
Cei interesați sînt rugați să depună CV la sediul societății din Iași, strada Grigore Ureche nr. 3, bloc Gh. Șonțu. Relații suplimentare la telefon 214074, 214046.

CUGIR 200 DE ANI TRADIȚIE ȘI CALITATE
ANUNȚ
S.C. CUGIR S.A.
CAUTĂ "DEALERI DE ZONĂ"
pentru gama sa de produse electrocasnice și alte produse:
Mașini de spălat automate DIAMANT
Mașini de spălat semiautomate ALBA LUX
Mașini de cusut NICOLETA și MONICA
Condiții pentru firmele interesate:
spațiu de depozitare, bonitate, mijloace de transport
INFORMAȚII SUPLIMENTARE: SERVICIUL MARKETING
Tel. 058-751992; 058-817536
Fax: 058-817151

Frutti Fresh IZVORUL MINUNILOR American COLA
Băuturi răcoritoare carbogazoase în butelii de plastic de 0,25; 0,5; 1,5 și 2 l
SC TRANSILVANIA GENERAL IMPORT EXPORT SRL
Oradea, str. Teatrului, nr. 1 - 2
CUMPĂRĂ SAU ÎNCHIRIAZĂ HALĂ SAU SPAȚIU COMERCIAL
în Tîrgu Frumos
Condiții generale:
- suprafață 200mp.,
- facilități (apă, curent, canalizare, etc.),
- condiții de depozitare produse alimentare și nealimentare,
- spațiu liber pentru manevrare și parcare mijloace de transport de mare capacitate,
- rampele auto sau feroviare constituie un avantaj.
Informații suplimentare la sediul firmei din Oradea, Serviciul Marketing, sau la telefoanele: (059)130.508, 479.442, 130.745, interior 421, 422, 426.

TVR 1

12,00 TVR Info
12,05 TVR Craiova. Orele cetății; La mulți ani, doamnelor! Minute fierbinți; Drumul sării de la Calafat la Poiana Mare; Zone de confluență: sîrbii din Iesalnița; Știrile Sudului
13,00 Mistere și minuni (r). Ep. 32
14,00 TVR Info
14,10 Santa Barbara (r). Ep. 784
15,00 Dosarele istoriei (r): Germania de la o unificare la alta (II)
16,00 Emisiune în limba maghiară
17,30 Scena. Actualitatea teatrală în atenția dvs.
18,00 TVR Info
18,10 Camera ascunsă

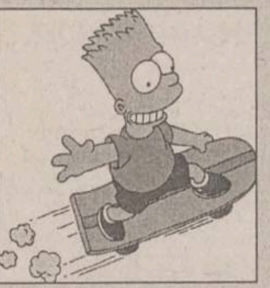

18,35 Familia Simpson (d.a., SUA). Ep. 16

19,00 Sunset Beach (SUA, 1997). Ep. 413
19,55 Doar o vorbă "săț-i" mai spun!
20,00 Jurnal. Meteo. Sport. Ediție specială
21,00 Primul val (SUA, 1998) Ep. 14

21,50 Teatrul Național de Televiziune în colaborare cu Teatrul "Ion Creangă" prezintă "Micul Lord" de Constantin Dicu

23,50 Jurnalul de noapte. Sport
0,05 Întîlnirea de la miezul nopții

TVR 2

12,00 Sunset Beach (r). Ep. 412
12,45 Doar o vorbă "săț-i" mai spun! (r)
12,55 TVR Info
13,00 D-na King, agent secret (r). Ep. 60
13,50 Un cîntec pentru fiecare
14,00 Convietuiri
15,00 TVR Info
15,10 Limbi străine - Engleză
15,35 S.O.S. - La capătul lumii (d.a., Franta, 1996)
16,00 Ţiganca (Argentina, 1996). Ep. 145

16,45 Santa Barbara (SUA). Ep. 787

17,30 De dragoste... Mărțișoare muzicale
17,55 Filmele săptămînii
18,00 Care pe care? Liceeni în competiție
19,00 Știri bancare și bursiere
19,10 Portrete în acvaforte. Daniel Barenbolm, dirijor și pianist
19,40 Sănătate, că-i mai bună decît toate! Cînd "vine barza"?

20,10 Mistere și minuni (SUA, 1994). Ultimul episod

21,00 Credo

22,00 Împreună (SUA, 1992). Cu: Tristan Rogers, Arabella Holzbog, Tyrone Power jr. Regia Thunder Levin

23,20 Arii din operete cu tenorul Dorin Teodorescu
23,30 S.O.S. Patrimoniul!
24,00 Ghici, cine vine la mine?
0,30 TVM. Mesager

PRO TV

7,00 Bună dimineața, Pro TV e al tău!
9,00 Profit
9;10 Cărările iubirii (r)
9,55 Tînăr și neliniștit (r)
10,40 Terminatorul II (r)
13,00 Știrile Pro TV
13,05 Profeții despre trecut (talk-show/r)
14,00 Reforma la români (r)
14,30 Urmărire generală (r)
15,00 Spirit de echipă, ep. 11
15,30 Tînăr și neliniștit, ep. 692
16,15 Cărările iubirii, ep. 37
17,00 Știrile Pro TV
17,30 Dreptul la iubire, ep. 60
18,15 Știrile Pro TV
18,20 Riști și cîștigi
18,50 Roata norocului
19,20 Chestiunea zilei
19,30 Știrile Pro TV

20,30 Vîrf de sezon (Marea Britanie, 1988). Regia: Clare Peploe. Cu: *Jacqueline Bisset*, James Fox, Irene Papas, Sebastian Shaw, Kenneth Branagh, Robert Stephens

22,15 Știrile Pro TV
22,20 Chestiunea zilei

22,30 Seinfeld, ep. 174

23,00 Știrile Pro TV. Profit
23,15 Audienta natională (talk-show)
0,55 Profit. O propozitie pe zi
1,00 Război în viitor, ep. 7
1,45 Revizie tehnică
4,00 Audienta natională (r)
5,00 Risti si cîstigi (r)
5,30 Roata norocului (r)
6,00 Dreptul la iubire (r)
6,45 Profit
6,50 Teleshopping

ANTENA 1

6,40 Agenția de presă (r)
6,45 Dimineata devreme
10,00 Stiri
10,15 Agenția de presă (r)

10,20 Cafea cu parfum de femeie, ep. 38, 39

11,30 Propunerea (istoric, SUA, 1996). Cu: *Theresa Russell*, Patrick Bergin, Richard Lynch. Regia: Strathford Hamilton

13,30 Planeta vie - lupta pentru supraviețuire (do), ep. 181
14,00 Știrile amiezii
14,30 Foișorul de foc (talk-show)
15,30 Dallas, ep. 178
16,30 Stiri
17,00 Trei destine, ep. 97
17,50 Zodiac
18,00 Uraganul, ep. 32
19,00 Observator
19,30 Marius Tucă Show
21,00 Pericol iminent (SUA 1995), ep. 25

22,00 Viitorul începe azi (SUA 1997), ep. 47

23,00 Observator
23,30 Agenția de presă
23,35 Cuiul din pantof (talk-show)
1,05 Agenția de presă (r)
1,10 Navarro, ep. 10
2,40 Observator (r)
3,10 Uraganul (r)
4,10 Foișorul de foc (r)
5,10 Cuiul din pantof (r)

TELE 'M - PRIMA

7,00 Sport magazin (r)
8,30 Motor (r)
9,00 Prima oră (magazin matinal)

12,00 Christine Cromwell (SUA, 1990). Cu: Jaclyn Smith, Celeste Holm. Ep. 1

13,00 Focus 13 (știri)
13,10 Atingerea îngerilor. Ep. 67
14,00 Celebri și bogați. Ep. 67
15,00 Maria Mercedes. Ep. 67
16,00 Focus 16 (știri)
16,10 Tia și Tamera. Ep. 65
16,30 Malcom & Eddie. Ep. 65
17,00 Jerry Springer
18,00 Focus (știri)
18,50 Real TV
19,00 Detectivi de elită. Ep. 39
20,00 Camera ascunsă

20,30 Undeva, cîndva (dramă, SUA, 1980). Cu: *Christopher Reeve*, Jane Seymour, Christopher Plummer. Regia Jeannot Szware.

22,00 Poză la minut. Ep. 14
22,30 Focus (știri)

23,00 Un nor de suspiciune (dramă, SUA, 1997). Regia Paul Schneider. Cu: Scott Reeves, Martha Byrne, Cathy Lee Crosby, Linda Gray.

2,00 Focus + (r)
2,30 Real TV (r)

RADIO NORD - EST

6.30 - 10.00 Micul dejun. Emisiune matinală de informații și muzică, știri din actualitatea locală, informații utilitare, horoscop, informații economice, relatări, interviuri în direct, concursuri (6.00-6.30; 8.00-8.15 Buletinul de știri și programul Actualitatea preluate de la BBC; 8.45 - Scafandrul de Bahlui - rubrică de Cătălin Mihuleac; 9.15 Alo, Generația Șto?! - telefonul care te surPRINDE - rubrică de Daniel Buzdugan și Octavian Tudorache). Realizatori: Livia Susanu și Emanuel Botezatu
10.00-14.00 4 ore'n SCHIMBUL DOI. Realizator Gabriel Avasiloaei. Timp de patru ore în contact direct cu viața orașului: informații din actualitatea locală, editorialul zilei, concursuri și muzică (11.00-11.15 - BBC); 12,35 Scurtă istorie; 13.15 Alo, Generația Șto?! - telefonul care te surPRINDE - rubrică de Daniel Buzdugan și Octavian Tudorache
14.00-14.30 BBC: Buletinul de știri și Actualitatea
14.30-18.00 După amiaza cu Leo. Informații sportive (14.45), știri, interviuri, concursuri, muzică. Realizator: Cristi LEOnte
17.00 Puls Nord Est - cel mai important grupaj informativ al zilei
17.45 Scafandrul de Bahlui - tabletă de Cătălin Mihuleac
18.00-18.30 BBC: Buletinul de știri și Actualitatea
18.30-21.00 Buzduganul de seară. Emisiunea de divertisment: muzică și concursuri; 18.35 Scurtă istorie
21.00-21.30 BBC: Buletinul de știri și Actualitatea
21.30-22.00 Puls Nord Est - editia de seară (știri, reportaje, interviuri, relatări din actualitatea local și națională)
22.00-0.00 Două pe fată, trei pe dos. Talk show realizat de Cătălin Mihuleac
0,00-5,00 Noapte rock

Radio E. NOVA

7.00-10.00 Fuga la serviciu - Cătălin Popescu
10.00-13.00 Trei ceasuri rele - Viorel Cracaleanu
13.00-16.00 Program de redresare - Cătălina Susanu
16.00-19.00 Rucsacul cu muzică - Cristina Chinole
19.00-20.00 Hotul de melodii - Mihai Cozma
20.00-23.00 Paznic de seară - Ionut Ciurea

Posturile de televiziune își rezervă dreptul de a-și modifica programul în ultimul moment, în funcție de evenimentele zilei sau de necesitățile lor proprii.

Programul cinematografelor

"VICTORIA"

"TITANIC"

Producție SUA, 1997.
Dramă de James Cameron.
Cu ***Leonardo DiCaprio,*** Kate Winslet, Billy Zane, Gloria Stuart, Kathy Bates.
Ora 9,00 - **10.000 lei.**
Orele: 12,30; 16,00; 19,00 - **15.000 lei**

"COPOU"

"Picat din cer"
Producție SUA, 1998.
Comedie cu *Eddie Murphy*.
Ora 9,00 - **5.000 lei.**
Orele 11,00; 13,00; 15,00; 17,00 - **8.000 lei**

"Terminus Paradis"
Producție România, Franța, 1998. Dramă satirică de Lucian Pintilie. Cu Costel Cașcaval, Dorina Chiriac, Gheorghe Visu, Victor Rebengiuc, Răzvan Vasilescu.
Ora 19,00 - **8.000 lei.**

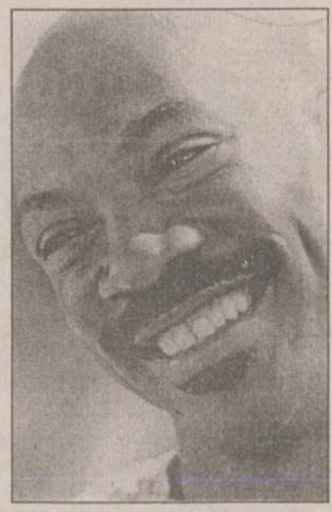

REPUBLICA

"Negociatorul"
Producție SUA, 1998.
Thriller polițist cu Samuel L. Jackson, Kevin Spacey, David Morse și J.T. Walsh.
Premieră.
Ora: 9,00 - **10.000 lei**
Orele: 11,30; 14,00; 16,30; 19,00 - **15.000 lei**.

"DACIA"

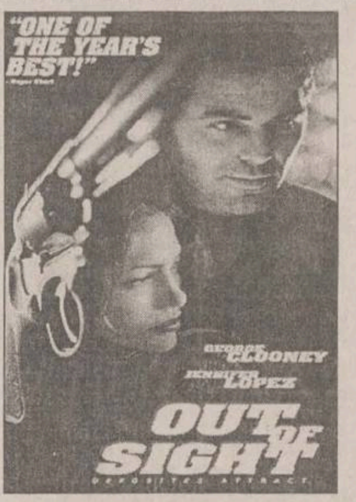

"Furnicutze"
Producție SUA, 1998.
Lung metraj de animație.
(Sîmbătă și duminică, ora: 10,00 - **4.000 lei.)**
Ora: 14,00; 16,00 - **6.000 lei.**

"Pasiune periculoasă"
Producție SUA, 1998.
Thriller cu George Clooney.
Ora: 18,00 - **6.000 lei.**

ACASĂ

7,00 Celeste se intoarce (r)
7,45 Guadalupe (r)
8,30 Căsuta poveștilor (r)
9,00 Dragostea nu moare (r)
10,00 Visul vestului, ultima parte (r)
11,40 Ca la mama Acasă (r)
11,45 Ultima vară (r)
12,30 Dragoste și putere (r)
13,15 Misterioasa doamnă (r)
14,00 Surorile (r)

15,00 Marimar, ep. 19

16,00 Celeste se intoarce, ep. 21
16,45 Guadalupe, ep. 132
17,30 Ultima vară, ep. 80
18,25 Ca la mama Acasă
18,30 Dragostea nu moare, ep. 75
19,25 Căsuta poveștilor
20,00 Dragoste și putere, ep. 315
20,45 Misterioasa doamnă, ep. 178
21,30 Surorile, ep. 51

22,30 Vă place Brahms? (Franța/SUA, 1961). Regia: Anatole Litvak. Cu: Ingrid Bergman, Yves Montand, *Anthony Perkins*, André Randall.

0,45 Hat-trick
2,00 Războiul conjugal, primul episod

Oferta săptămînii: TELECOMUNICAȚII

Telefoane celulare GSM în 6,12 sau 24 RATE
PREȚURI EXCEPȚIONALE !
CONECTARE GRATUITĂ*
în rețeaua CONNEX
+
CADOU SURPRIZĂ !!!
EuroBIT
EXPERT CENTER
*ofertă valabilă numai până la 27 februarie 1999
Complex Comercial Ștefan cel Mare
T/F: 032 214010, GSM: 092 358006

Tec Telecom
Tel/ Fax: 032-232638 , 032-233910, 032-127114
Noi spunem ZERO distanțelor!
Ofertă specială dialog 129-399$
• Conectare și minute gratuite • Vînzări de terminale în rate
Dealer autorizat MOBIL ROM

OMEGA IS COMMUNICATIONS
Iași, str. Carpați nr. 6, bl. 908A, tel./fax 032/221133, 220591
Soluția comunicării în orice domeniu!
Panasonic MOTOROLA CONNEX

le modèle dealer autorizat
• Telefoane GSM
• Accesorii
Alcatel One Touch Easy 109$
Motorola d460 89$
Mobile World dialog GSM
Str. Sf. Lazăr nr. 53 - tel./fax 239003

E timpul să comunici cu adevărat ... mai ieftin !
Cu telefonul tău fix sau mobil, prin fax, comunici la fel ca acum ...
Dar ceva ESTE schimbat față de ceea ce știai !

Prima prezență americană reală în domeniul telecomunicațiilor internaționale.
• Fără investiții în echipamente,
• Fără taxe de conectare,
• Fără formalități complicate,
• Ai acces la transmisii de voce și fax,
• De o calitate deosebită.
• Cu oferte speciale de utilizare,
• Prin 4 tipuri de servicii disponibile,
• La tarife competitive, în lei,
• Și gratuit, desfășurătorul de apeluri,
• Mult mai ieftin față de ceea ce știi,
Telefon: Iași: (032) 211130, (032) 216359
Brașov: (068) 153863 (068) 153864
Este oferta noastră ...
Un serviciu de telecomunicații disponibil pentru oricine ...

CAUTĂ PERFECȚIUNEA!
NOUA OFERTĂ MEDIACOM
Alcatel one touch easy in Dialog mai mult ca perfect!
QUARTZ

TEKO INVEST CONNEX Dealer autorizat
SMART - 89 $
BOSCH 608 - 139 $
ERICSSON 628 - 129 $
MOTOROLA d 520 - 159 $
RATE!
Str. Sf. Lazar nr. 53 Tel./fax. 233553

REL COMPUTER DEALER AUTORIZAT
CONNEX GSM
NOU! Pager ECO - CNM fără abonament
Telefoane celulare, accesorii
Iași, Șos. Arcu nr. 12, Bl. Z18, tel./fax 032-214190

INFOSERVICE Bd. Copou Nr. 4 Tel./Fax: 032-144718, 211745
DEALER AUTORIZAT MOBIL ROM
dialog
OFERTA SPECIALA CONTINUA !!
Telefoane GSM
* NOI si Second Hand-in cutie
*Preturi intre 50 $ - 250$
* CU SI FARA ABONAMENT *
* Pachete DIALOG - preturi promotionale
* Conectare gratuita
* Minute in plus gratuite in prima luna

GIROS COMPANY
În noul sediu din str. Sf. Lazăr nr. 45 ☎ 032/210.872
Premii tentante!
Cumpără în perioada 15 februarie - 15 aprilie unul din pachetele Dialog Plus sau Premium!
GSM pentru tine, GSM pentru oricine!
ALCATEL ONE TOUCH EASY 129$
ALCATEL ONE TOUCH VIEW 189$
NOKIA 5110 217$
ALCATEL ONE TOUCH POCKET 347$

TURISM

OLIMP - IAȘI
Str. Gavril Muzicescu nr. 6, bl. 7A, mezanin (fundație, deasupra Universității Petre Andrei), Tel: 215524, 215539
EXTERN:
ITALIA
GRECIA 9 zile, autocar: 01.04.1999
TURCIA: odihnă litoral: Anatalya, Kusadasi, Bodrum
Africa de Sud, SUA, Japonia, Peru, Egipt, Elveția, Thailanda, India, Franța, Spania, China, Dubai, Israel, Scandinavia.
INTERN:
Durău, Vatra Dornei, Sinaia, Predeal, Poiana Brașov, Călimănești, Felix, Herculane, Sovata, Tușnad, Covasna, Slănic Moldova.
OLIMP
Str. G. Musicescu nr. 6; tel. 215524, 215539

KLM
PRIN ICAR TOURS
Str. Costache Negri 43-parter, tel: 216.319, 111.310, fax: 217160
Rezervări non stop: 094.606426

PRIN ICAR TOURS
TAROM
Str. Costache Negri 43-parter, tel: 216.319, 111.310, fax: 217160
Rezervări non stop: 094.606426

Air Moldova International
Plecări din Iași zilnic
PRIN ICAR TOURS
Str. Costache Negri 43-parter, tel: 216.319, 111.310, fax: 217160
Rezervări non stop: 094.606426

ATLANTIC TURISM COMPANY
bd. Stefan cel Mare 10
galeriile comerciale, mezanin
tel: 032 - 213.872, 224.590
Sărbătorile de Paște în Grecia
Israel Pelerinaj în Țara Sfîntă
IMPORTANT! Facilități de plată!
Formula 1
Imola (Italia) 2 mai
Monte Carlo 16 mai
Monza (Italia) 12 sep
bilete de avion și autocar în cele mai favorabile condiții și la cele mai bune prețuri

TOTEM AGENTIE DE TURISM
Excursii
ITALIA
GRECIA
FRANȚA/SPANIA
IRLANDA/ANGLIA
CEHIA
MALTA/CIPRU
SLOVENIA/CROAȚIA
AFRICA DE SUD
Avion
BRITISH AIRWAYS
Alitalia
swissair
MALEV Hungarian Airlines
KLM
Emirates
CSA CZECH AIRLINES
AIR FRANCE
Lufthansa
BALKAN, TAROM, ROMAVIA, AUSTRIAN AIR LINES, TURKISH AIRWAYS
Autocar
Plecări din Iași
DOUBLE T
EUROTIME
ATLASSIB
Touring
EUROPABUS
TRANS EUROPA
ITALIA, ELVEȚIA
Germania, Spania, Franța, Portugalia Anglia, Austria, Scandinavia, Benelux, Irlanda
PROGRAM EXCEPȚIONAL
Sărbătorile de Paște
MALTA
Tabere iarnă / weekend munte
Sovata, Rarău, Tușnad, Cîmpulung Moldovenesc, Durău
Agroturism Bucovina
Sinaia, Predeal, Bușteni, Brașov, Vatra Dornei, Covasna, Slănic Moldova
Str. Păcurari nr. 8 (la 50 m de Biblioteca M. Eminescu), tel.: 032/217380, tel./fax: 032/213545, totem@mail.dntis.ro

COMPANIA de TURISM net
6600 Iași, Piața Unirii 6-Mezanin
Tel/Fax: 032-233.503-213.450
e-mail: net@nordest.ro
Internet: www.nordest.ro
■ TICKETING AERIAN ȘI RUTIER
■ PROGRAME EXTERNE
ANGLIA, ITALIA, SPANIA, FRANȚA
GRECIA, ASIA MINOR
■ PROGRAME DE WEEKEND
SEJURURI
■ KATERINI și NEA MAKRI (GRECIA),
■ ANTALYA și KUSADASI (TURCIA)
net
Tu știi cînd Noi știm unde
KLM, swissair, AIR FRANCE, TRANS-EUROPA, Lufthansa, British Airways, OLYMPIC AIRWAYS, MDV, AUSTRIAN AIRLINES, TAROM, TURKISH Airlines, MALEV, CSA CZECH AIRLINES, Hertz, eurolines, EUROPABUS, Touring, EUROTIME, LOT, EL AL

fii cu ochii pe **prima!**
DETECTIVI DE ELITĂ
Sunt o pereche perfectă... când rezolvă un caz!
în fiecare zi, ora 19:00
prima
Doi candidați în alegeri se aleg... unul cu celălalt!
astă-seară, ora 20:30
BEȚE-N ROATE

NOUTĂȚILE ZILEI

Guvernul a cerut Bulgariei să-și plătească datoria față de România

Premierul *Radu Vasile* și omologul său bulgar, *Ivan Kostov*, au discutat, sîmbătă, în cadrul întrevederii avute la Sinaia, problemele economice și politice de interes bilateral, precum și posibilitățile de colaborare în domeniul combaterii criminalității organizate. ***"Există disponibilitatea pentru o colaborare strînsă în combaterea traficului de frontieră, în special de țigări și alcool, a spălării banilor și a trecerii ilegale de frontieră"***, a declarat premierul Radu Vasile după încheierea întîlnirii. De asemenea, cei doi premieri au abordat și problema datoriei de 10 milioane de dolari pe care Bulgaria o are către România încă din perioada comunistă, subliniind necesitatea găsirii unor soluții pentru lichidarea acestor creanțe. Un alt subiect aflat pe agenda discuțiilor a fost podul de peste Dunăre, șeful Guvernului bulgar înmînîndu-i omologului său român o scrisoare prin care propune construirea unui pod în zona Vidin-Calafat, cu mențiunea că întreaga lucrare va fi finanțată de partea bulgară. Scrisoarea va fi remisă Executivului și Ministerului Transporturilor, care vor elabora un răspuns pentru următoarea întîlnire a celor doi prim-miniștri.

Un rapid a deraiat la Stoenești

Ultimele două vagoane ale trenului rapid 796, care circulă pe relația Craiova-București, au deraiat, ieri, la ora 15.20, în momentul în care trenul ieșea de pe podul de la Stoenești-Olt. Incidentul nu s-a soldat cu victime, pasagerii celor două vagoane care au deraiat fiind transferați în restul vagoanelor, iar trenul și-a continuat drumul. Circulația feroviară la locul accidentului de desfășoară numai pe o linie. Cauzele accidentui nu sînt cunoscute deocamdată.

PUR vrea cartel electoral cu CDR sau PDSR

Președintele fondator al Partidului Umanist Român, *Dan Voiculescu*, a declarat, sîmbătă, la Sibiu, că mizează pe formarea unui cartel electoral cu CDR sau PDSR pentru intrarea în Parlament. Voiculescu a afirmat că PUR va candida la alegerile locale pe liste separate, însă pentru cele parlamentare va forma un cartel electoral fie cu CDR, fie cu PDSR. Reprezentanții filialelor județene din Ardeal ale PUR au dezbătut, la Sibiu, programul și strategia partidului pentru alegerile din anul 2000. La conducerea filialei sibiene a fost reales consilierul local Amalia Bălășoiu.

România și Ucraina vor deschide consulate generale la Cernăuți și Suceava

La Cernăuți și la Suceava se vor deschide, în scurt timp, consulate generale ale României și, respectiv, Ucrainei, a declarat, ieri, prefectul de Suceava, *Vasile Ilie*, după o întîlnire cu Ilie Ivan, ministrul-consilier al Ambasadei României în Ucraina, care se ocupă de organizarea Consulatului român din Cernăuți. Vasile Ilie a spus că partea română caută în Cernăuți un sediu pentru acest consulat și că, în același timp, partea ucraineană este interesată de clădirea pe care ar putea să o ofere municipiul Suceava pentru sediul consulatului ucrainean. *"Se speră ca într-o perioadă scurtă de timp, de două-trei luni, România să înființeze Consulatul general din Cernăuți și, în același timp, Ucraina să deschidă Consulatul de la Suceava. Se dorește ca deschiderea celor două consulate să reprezinte o relansare a relațiilor româno-ucrainene și în special a relațiilor dintre Cernăuți și Suceava"*, a spus Ilie.

Radu Vasile i-a pus pumnul în gură lui Victor Ciorbea

Lucrările Comitetului de Conducere al PNȚCD au stat sub semnul disputelor între taberele din interiorul partidului. Cu toate criticile vehemente ale grupării Boilă-Ciorbea, PNȚCD a votat, sîmbătă, rezoluția de încheiere a lucrărilor, prin care se acordă, în continuare, sprijin politic premierului Radu Vasile. Radicalii țărăniști condiționează rămînerea la guvernare de adoptarea principalelor puncte cuprinse în programul de guvernare al partidului.

Gruparea condusă de Victor Ciorbea nu vrea să audă de "realizările" cabinetului Vasile, fostul premier susținînd că actualul guvern trăiește de pe urma activității celui dinainte

Pe tot parcursul lucrărilor, aripa Boilă-Ciorbea a criticat activitatea lui *Radu Vasile*. *Ioan Boilă* a atacat ***"politica cedărilor și compromisurilor"***, pe care, potrivit opiniei sale, o practică PNȚCD. El a acuzat faptul că decizia partidului este concentrată în mîna cîtorva persoane, iar lipsa de democrație internă a dus la divizarea partidului. În deciziile importante, partidul s-a lăsat influențat de ***"sugestiile și directivele venite din afara sa"***, a spus Boilă, referindu-se implicit la partenerii de guvernare. Un alt protestatar, ***Victor Ciorbea***, a atacat fără menajamente toate inițiativele politice și economice prezentate de către premierul Radu Vasile, spunînd că prin pragmatism și flexibilitate în relațiile cu partenerii de coaliție nu trebuie să se înțeleagă ***"un nesfîrșit șir al cedărilor numai din partea PNȚCD"***. Matei Boilă a încercat tot timpul să împiedice declararea sprijinului politic acordat lui Radu Vasile, propunînd chiar un set de patru cereri de a căror îndeplinire urma să depindă dacă premierul va fi sau nu sprijinit în continuare.

Premierul Radu Vasile, chemat de ***Ion Diaconescu*** atunci cînd lucrurile amenințau să scape de sub control, a dat o replică nervoasă atacurilor formulate la adresa sa și a Guvernului, arătînd că ***"s-a deschis o nouă fază a luptei în partid"*** și a solicitat un sprijin explicit al Comitetului de Conducere. El i-a atras atenția lui Victor Ciorbea ***"să învețe carte"*** și să țină cont că un om trebuie ***"să-și părăsească propria realitate cînd ajunge factor politic"***.

Dorind să aplaneze situația, ***Ion Diaconescu*** a intervenit afirmînd că unitatea partidului nu este amenințată de declarațiile contradictorii, pentru că PNȚCD nu vrea să facă politică în unanimitate, astfel de atitudini fiind normale într-o democrație obișnuită.

În cele din urmă, rezoluția Comitetului de Conducere a fost adoptată cu 43 de voturi "pentru", patru voturi "împotrivă" - ***Victor Ciorbea, Matei Boilă, Ioan Boilă*** și ***Liviu Petrina*** - și două abțineri - ***Ion Rațiu*** și ***Vasile Vetișanu***. **(Ionel AFRĂSINEI)**

PNȚCD nu renunță la pămînturi

Rezoluția adoptată de PNȚCD cuprinde, printre altele:

■ prezentarea în Parlament a unui program economic pe termen scurt, în vederea stopării declinului socio-economic și a degradării calității vieții

■ reintroducerea facilităților fiscale oferite investitorilor și exportatorilor

■ combaterea evaziunii fiscale și vamale

■ retrocedarea terenurilor agricole și a pădurilor; retrocedarea imobilelelor preluate abuziv de către stat

■ accesul la dosarele securității și deconspirarea ei ca poliție politică

■ promovarea cu prioritate a legii lustrației și a legii privind controlul averilor demnitarilor și funcționarilor publici

■ întărirea unității partidului prin respectarea strictă a literei și spiritului statutului și adoptarea de măsuri imediate împotriva celor care încalcă disciplina de partid

În textul rezoluției se află și cele patru propuneri ale Fraților Boilă, dar altfel redactate.

Premierul s-a supărat pe Teoctist

■ *Radu Vasile crede că Biserica Ortodoxă pune bețe în roate venirii Papei în România*

În cursul vizitei pe care o va face în România, între 7 și 9 mai, Papa va vizita doar Bucureștiul. AFP scrie că Biserica Ortodoxă, majoritară în România, cu aproximativ 20 de milioane de credincioși, a invocat "sănătatea fragilă" a Papei pentru a explica faptul că acesta nu va vizita și Transilvania, unde se află majoritatea catolicilor din România.

Premierul ***Radu Vasile*** a calificat, vineri, ca fiind "inacceptabile" tentativele de a-l împiedica pe Papă să viziteze și orașele din Transilvania. Suveranul Pontif a fost invitat în România în iulie 1998 de Radu Vasile, dar vizita sa nu se putea concretiza fără acordul patriarhului Teoctist. Acesta din urmă a condiționat vizita de renunțarea, din partea greco-catolicilor, la exigențele privind restituirea bisericilor confiscate de regimul comunist în 1948 și date ortodocșilor.

PAR prinde volum

■ *partidul lui Varujan Vosganian a "înghițit" ieri două partide și trei parlamentari*

Consiliul Național al PAR a aprobat, ieri, fuziunea prin absorbție cu Partidul Popular Republican și Partidul Liber Democrat Român. Cu această ocazie a fost anunțată oficial primirea în partid a deputaților ***Didi Spiridon*** (PLR) și ***Mircea Cazacu*** (PNL), precum și a senatorului ***Niculae Cerveni*** (PLR). Liderul PAR, ***Varujan Vosganian***, a anunțat, ieri, că ***"și alte grupuri neparlamentare de dreapta înregistrate juridic vor intra în PAR"*** și că ***"pînă la sfîrșitul lunii martie vom avea grupuri parlamentare complete în Senat (cinci senatori) și Camera Deputaților (10 deputați)"***. În privința viitoarelor alegeri, la care Vosganian va candida pentru președinție, PAR a anunțat că nu se simte atașat de valorile promovate de vreun partid parlamentar, dar consideră că PNL ***"este aliatul natural"***. În cazul în care liberalii vor ieși din CDR, Vosganian nu exclude posibilitatea unor negocieri cu PNL în vederea unei alianțe electorale. Pentru moment, PAR se bazează pe zestrea de 10-13.000 de membri cu care vine fiecare partid extraparlamentar ce a fost sau va fi "înghițit" de formațiunea condusă de ***Varujan Vosganian***, pe mediile universitare și pe tineret.

Vosganian spera pînă în ultimul moment ca ***Viorel Cataramă*** să vină în PAR. Opțiunea de ultimă oră a fostului lider din PNL nu va duce la încetarea colaborării cu acesta. ***"Vom continua aceeași politică economică în Senat în cadrul echipei Cataramă-Vosganian"***, a declarat liderul PAR. Partidul lui Vosganian intenționează să pună pe picioare un ***"guvern alternativ"*** și va elabora programe economice sectoriale. Toate acestea vor fi prezentate la Congresul PAR, care va avea loc pe data de 17 aprilie, dată la care s-ar putea schimba și denumirea partidului. **(Radu BASARAB)**

Laszlo Tökes cere statut special pentru maghiarii din România

■ *UDMR crede că justiția îi nedreptățește pe maghiari*

Președintele de onoare al UDMR, ***Laszlo Tökes***, a declarat, alaltăieri, la Consiliul Reprezentanților Unionali, care s-a desfășurat la Tîrgu Mureș, că militează mai degrabă pentru introducerea unui statut special al minorității maghiare din România decît pentru acordarea dublei cetățenii. Ministrul pentru minorități, ***Peter Eckstein***, a declarat, ulterior, că la nivelul UDMR a fost deja constituită o comisie formată din experți care se va pronunța asupra introducerii unui statut special pentru minoritatea maghiară din România. Laszlo Tökes și-a manifestat nemulțumirea față de faptul că UDMR și Guvernul de la Budapesta nu au adoptat, pînă în prezent, o poziție oficială referitoare la această problemă. Același punct de vedere a fost exprimat și de către un alt membru al aripii radicale din UDMR, Katona Adam, care a mai spus că ideea de autonomie a fost lezată de actuala conducere a UDMR.

La ședința CRU de sîmbătă, ***Marko Bela*** a adoptat o poziție defensivă. El a spus doar că acțiunea radicalilor riscă să provoace lupte interne în Uniune. Bela a consimțit la aprobarea de către Consiliu a unei declarații în care se apreciază că sentințele pronunțate în cazul unor procese în care sînt implicați etnici maghiari sînt nedrepte și discriminatorii. În favoarea acestor afirmații, documentul adoptat de CRU aduce ca argument sentința pronunțată recent de Tribunalul București împotriva a patru etnici maghiari din Tîrgu Secuiesc acuzați de uciderea unui milițian în timpul evenimentelor din 22 decembrie 1989, precizîndu-se că aceștia sînt tratați diferit față de cei implicați în evenimente similare, în aceeași perioadă, dar în alte județe ale țării.

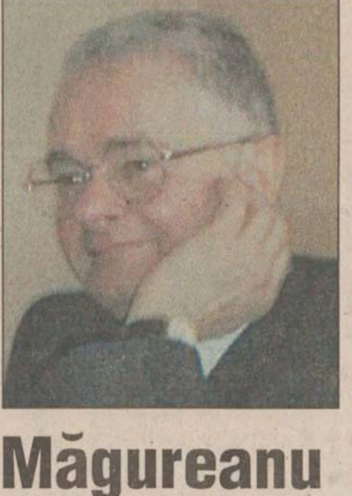

Cataramă și Măgureanu vor să ia puterea

După ce a fost curtat de ApR, PAR, PUR, PUNR, Viorel Cataramă a optat pentru partidul lui Virgil Măgureanu, PNR. Decizia pare să contrazică convingerile de dreapta ale lui Cataramă, PNR fiind un partid de centru care se declară neoliberal. Noua conducere a PNR, foarte optimistă, este de acord cu creșterea pragului electoral la 5% și are ca obiectiv cîștigarea alegerilor din 2000.

Consiliul Național al PNR l-a desemnat, ieri, pe ***Viorel Cataramă*** în funcția de președinte interimar al partidului. După alegerea sa, fostul lider liberal a declarat că PNR va avea ca principal obiectiv cîștigarea alegerilor din anul 2000 și prezentarea unei alternative politice, ***"atît la PDSR, cît și la CDR"***. Cataramă consideră că PNR nu are nevoie să încheie fuziuni sau alianțe, partidul trebuind să se axeze, în pricipal, pe dezvoltarea sa proprie, adăugînd că PNR va susține ridicarea pragului electoral la 5%. El a mai declarat că unul dintre obiectivele acestui partid trebuie să fie ca Transilvania să rămînă în România. La rîndul lui, ***Virgil Măgureanu***, secretarul general al PNR, a declarat că, deși nu profesează ***"exclusivismul șovinist"*** și nici nu este ***"maghiarofob"***, nu poate să nu observe faptul că românii care sînt minoritari în anumite zone din Transilvania nu au nici un fel de drepturi și sînt deseori nevoiți să părăsească zonele în care trăiesc. Măgureanu apreciază că nicăieri în Europa nu există o situație similară și că "alții" ar fi apelat de mult la Consiliul Europei. Viorel Cataramă l-a înlocuit în funcție pe ***Mihai Berca***, acesta devenind primvicepreședinte al partidului. Virgil Măgureanu a spus că PNR va deveni, în timp, principala forță politică a României, care ***"nu are nevoie de un singur lider, ci de o constelație de lideri"***. El a negat că între Viorel Cataramă și el există ***"o legătură din trecut"*** și a mai spus că, împreună, vor reuși să facă ***"o bună echipă politică"***.

PD nu exclude posibilitatea alegerilor anticipate

Secretarul general al PD, ***Vasile Blaga***, a declarat, ieri, la Satu Mare, că nu exclude posibilitatea unor alegeri anticipate. ***"Nimeni nu poate băga mîna în foc că alegerile generale nu vor fi înainte de anul 2000"***, a afirmat Blaga. El a refuzat să comenteze posibilitatea retragerii PD de la guvernare. În opinia secretarului general al PD, primul impuls al membrilor acestui partid este să solicite retragerea de la guvernare, însă la analiza serioasă a eventualelor consecințe mulți își schimbă poziția. Vasile Blaga a mai declarat că partidul nu va încheia nici o alianță preelectorală, însă după alegerile locale și generale va demara negocieri cu alte formațiuni politice, excluzînd PUNR, PRM sau PSM.

Serbia amenință Europa de Est cu războiul

■ *vicepremierul sîrb Vojislav Seselj a avertizat țările vecine că se vor afla "în război cu poporul sîrb, dacă vor permite atacarea Serbiei de pe teritoriul acestora"* ■ *Seselj a amenințat Macedonia cu ștergerea de pe harta lumii și pe albanezii din Kosovo cu exterminarea* ■

Vojislav Seselj, viceprim-ministrul sîrb, cel care prognoza nu cu mult timp în urmă că Serbia și România vor forma o uniune

Viceprim-ministrul sîrb, ***Vojislav Seselj***, a avertizat, alaltăieri, statele vecine Serbiei - România, Ungaria, Bulgaria, Fosta Republică Iugoslavă a Macedoniei (FYROM), Albania, Bosnia-Herțegovina și Croația - afirmînd că acestea se vor afla ***"în război cu poporul sîrb dacă vor permite ca Serbia să fie atacată de pe teritoriul lor"***. În cadrul aceluiași discurs, Seselj a amenințat cu dispariția FYROM de pe hartă în cazul în care teritoriul acesteia va fi utilizat pentru atacarea Serbiei. ***"Nu va mai exista deloc un stat macedonean în cazul în care nu contează ce armată va ataca Serbia de pe teritoriul Macedoniei"***, a declarat Seselj. Referirile speciale ale lui Vojislav Seselj la Macedonia au fost făcute datorită prezenței unei forțe de 2.000 de militari, în special ai statelor membre NATO, care se află deja în FYROM. Pînă la finele săptămînii viitoare, contingentul urmează să ajungă la circa 6.000 de militari. Vojislav Seselj a admis, totuși, că ***"vor fi victime printre sîrbi în cazul în care americanii atacă Serbia"***, dar a adăugat că ***"nu va mai fi nici un albanez în Kosovo"***.

UCK continuă rebeliunea

Un polițist sîrb a fost ucis, iar un altul a fost grav rănit după ce patrula acestora a fost atacată, sîmbătă după-amiază, în localitatea Krivovo, situată la 15 kilometri vest de Pristina, de către rebeli albanezi din mișcarea separatistă Armata de Eliberare din Kosovo (UCK). Aceeași sursă a informat că etnicii albanezi din UCK au deschis focul cu arme automate asupra autovehiculului polițiștilor, care au ripostat, la rîndul lor. Agresorii au dispărut după atac, a mai precizat Centrul de informații. Misiunea OSCE de verificare în Kosovo (KVM) a fost informată în legătură cu acest incident. Acesta este primul atac în cursul căruia un polițist sîrb își pierde viața după conferința de pace de la Rambouillet, dintre sîrbi și etnicii albanezi din provincie. Sîmbătă, șeful KVM, ***William Walker***, a cerut părților aflate în conflict ***"să respecte armistițiul încheiat anul trecut"*** în octombrie. ***"Este indispensabil ca părțile aflate în conflict să se abțină de la orice provocare, pentru a permite negocierilor de la Rambouillet să continue în vederea rezolvării pașnice crizei din Kosovo"***, a

VECTRA - Utilaje frigorifice
IAȘI - Supermarket ALDO (în spatele Tribunalului) - 032/116934; 032/217599
VINDE: * vitrine frigorifice verticale și orizontale;
* lăzi frigorifice, congelatoare și refrigeratoare
* camere frigorifice de orice dimensiuni
* agregate frigorifice
* mașini de făcut gheață (pentru abatoare)
* rafturi pentru magazine
* sisteme industriale pentru aer condiționat - YORK
UTILEAZĂ camere frigorifice
ASIGURĂ service pentru utilaje frigorifice

International Language Center
Moara de Foc 35, et. 8 tel. 252 850, 252 870 fax: 252902
Membru fondator QUEST (Asociația Română pentru servicii lingvistice de calitate)
afiliat EAQUALS (Asociația Europeană pentru servicii lingvistice de calitate)
ILC
prin programul "USA High School" oferă elevilor de liceu posibilitatea de a studia **1 an în SUA**.
Condițiile de participare la selecție sînt:
- vîrsta de 15 - 18 ani;
- cunoștințe suficiente de limba engleză;
- media ultimilor 4 ani mai mare de 7,50;
- maturitate, flexibilitate, inteligență, responsabilitate.

Prețul unui an școlar este de 4000 $ și include:
- școlarizare;
- cazare și masă într-o familie americană selectată cu grijă
- asigurare medicală;
- serviciile unui coordonator local de supraveghere a copilului, asitență și redactare periodică a unui raport ce poate fi văzut de părinți;
- sprijin pentru obținerea vizei;
- 3 zile de activități de familiarizare cu atmosfera Statelor Unite în unul din marile orașe americane, care includ informații practice, tur al orașului, training intercultural și alte activități la care vor participa elevi din alte țări;
- cartelă telefonică pentru a comunica cu familia și prietenii.

Termenul de înscriere în anul școlar 1999/2000: 15 martie
Test de limbă engleză: 20 martie Interviu: 21 martie

Monitorul
Sport

Luni
1 martie 1999

Răducioiu nu mai vine

Deși fusese convocat de selecționerul Victor Pițurcă în lotul pentru meciul amical cu Estonia, de miercuri, Florin Răducioiu a anunțat aseară că nu va putea onora această convocare. Atacantul Bresciei a declarat că atît el, cît și ceilalți mebri ai familiei sale, suferă de gripă și în aceste condiții nu se poate pregăti pentru meciul cu Estonia.

Răducioiu nu și-a făcut cunoscută decizia în timp util, astfel încît ieri după-amiază el a fost așteptat în zadar pe aeroportul Otopeni de antrenorul secund al naționalei, Dumitru Moraru.

Coșmar cu "Cobre" și "Păduchi"

■ *Valencia a învins Barcelona pentru a treia oară în ultimele zece zile*

În decurs de o săptămînă și jumătate, celor de la FC Barcelona le-a ieșit pe nas succesul cu 3-1 din turul campionatului, de la Valencia, trupa lui Ranieri învingîndu-i pe catalani de doă ori pe "Nou Camp" și o dată pe "Mestalla". Sîmbătă seara, în propriul fief, Barça a încercat zadarnic să se revanșeze în etapa a XXIV-a a Primerei Division pentru umilințele din Cupa Regelui și, în loc să se distanțeze în clasament, a pierdut teren, situația din fruntea clasamentului complicîndu-se din nou pentru catalani. Valencia este una dintre puținele echipe care a "demontat" jocul precis al Barcelonei, conducînd sîmbătă aproape pe toată durata partidei pe tabela de marcaj, egalitatea fiind consemnată (în total) doar 14 minute! Coșmarul din final s-a conturat încă din minutul 4, cînd "Cobra" Adi Ilie a șutat imparabil din marginea careului, făcînd inutilă parada lui Hesp. O fază confuză în careul oaspeților i-a dat ocazia lui Kluivert să egaleze, olandezul găsind îngustul drum spre poartă cu un șut printre cîțiva adversari. Bucuria n-a durat însă mult, pentru că, după "Cobra" a fost rîndul "Păduchelui" argentinian să facă mat o apărare visătoare. A doua egalare a venit tîrziu, în minutul 79, la capătul unei accentuate dominări a catalanilor, același Kluivert învingîndu-l pe Cañizares cu un șut puternic, sub bară. În goană după victorie, Barça a neglijat total apărarea, iar nemulțumitului i s-a luat darul (punctul), "găurile" din defensivă fiind speculate prompt de Valencia, în ultimele 10 minute. După o lansare a lui Gabi Popescu (intrat la pauză), Lopez a încercat să marcheze, Frank de Boer a respins în transversală, iar Angulo a trimis calm - cu capul - în plasă balonul revenit în teren. Onoarea de a da lovitura de grație i-a revenit tot lui Lopez, argentinianul marcînd astfel al șaptelea său gol în poarta lui Hesp în acest sezon (4 în Cupă și 3 în campionat)! Nici Real Madrid nu merge conform așteptărilor, (re)debutul galezului John Toshack pe banca "albilor" făcîndu-se cu stîngul, pe terenul echipei lui Filipescu. Golul lui Ito, din prelungiri, a fost contestat de Toshack, care a regretat "că meciul nu a durat, așa cum era normal, 90 de minute. Am avut opt ocazii imense, și trebuia să fructificăm măcar 3-4".

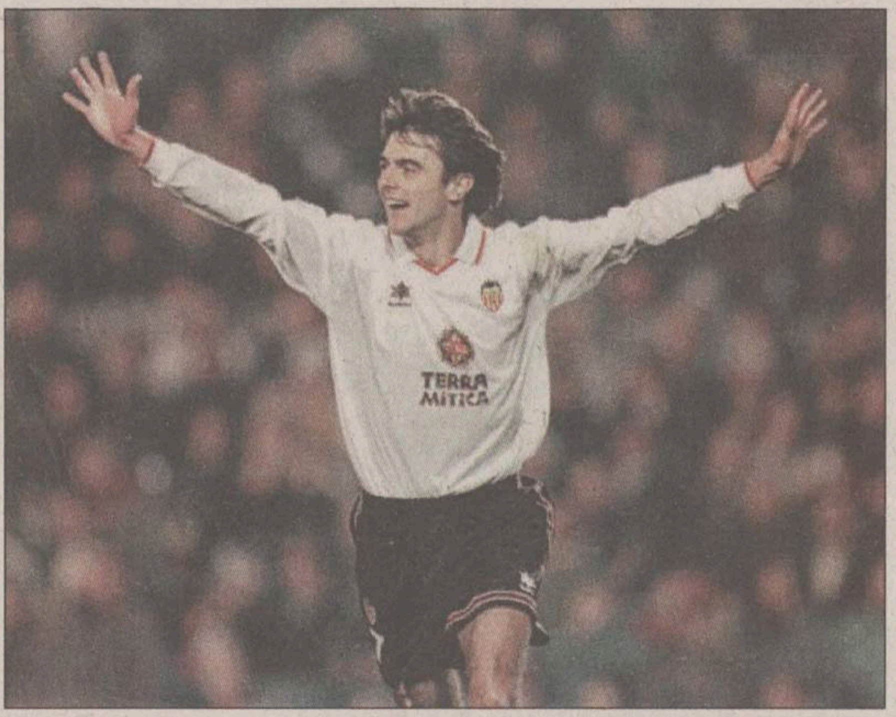

Argentinianul Claudio Lopez a fost cel mai bun jucător al partidei de pe "Nou Camp"

Rezultate: ***Athletic Bilbao - Celta Vigo 0-0***; ***Atletico Madrid - Oviedo 0-0***; ***FC Barcelona - Valencia 2-4 (1-2).*** Kluivert ('30, '79) / Adrian Ilie ('4), Claudio Lopez ('37, '87), Angulo ('82); ***Real Betis - Real Madrid 3-2 (1-1)***. Fernando Sanchez ('12), Juan Canas ('66), Ito Alvarez ('90) / Raul ('28), Morientes ('73). Partidele ***Mallorca - Tenerife***; ***Racing Santander - Alaves***; ***Valladolid - Salamanca***; ***Villarreal - Espanyol***; ***Real Zaragoza - Extremadura***; ***Deportivo - Real Sociedad*** s-au disputat ieri seară.

Primele locuri: 1. FC Barcelona - 44 p; 2. Mallorca - 41 p; 3. Valencia - 40 p; 4. Celta Vigo - 39 p; 5. Athletic Bilbao - 38 p; 6. Deportivo - 38 p; 7. Real Madrid - 37 p. **(D.A.)**

Mai avem de învățat

■ ***România - Rusia 81-98 (43-53), în ultima partidă a grupei preliminare B a Campionatului European de baschet masculin***

Patidele din grupa B semifinală au luat sfîrșit. Peste naționala României a mai trecut o etapă în istorie și probabil că din această etapă s-au tras multe învățăminte mai ales în situția cînd baschetbaliștii români au trecut ca "gîsca pe apă", nereușind să obțină nici măcar un succes din cele zece partide disputate. Sorții au decis ca ultima confruntare să-i găsească pe românii față în față cu echipa vicecampioană mondială, o echipă care în tur nu s-a sfiit să-i umilească la Moscova. Comparînd rezultatul din urmă cu un an (115-45) și cel înregistrat sîmbătă, aproape că pare firească fericirea pe care jucătorii, antrenorii și oficialii FR Baschet o afișau la final. Pentru ei, aproape că nu mai conta faptul că oaspeții au venit cu doar șapte jucători, aceștia nefiind nici pe departe cei care au condus Rusia în finala Campionatului Mondial de anul trecut din Grecia. Sigur că și România are vedete prin străinătate care n-au jucat, însă nici adversarul n-a venit la Iași cu trupa de șoc în condițiile în care au lipsit în bloc jucătorii de la cea mai bună echipă rusească, ȚSKA Moscova. În fine, dacă mai era nevoie, partida de sîmbătă a scos la iveală încă o dată diferența dintre baschetul românesc și cel rusesc.

Amănunte în pagina 3B

Martina, umilită la Paris

■ *Mauresmo a învins-o pe Hingis* ■ *Kafelnikov nu urcă pe locul 1 ATP*

Pete Sampras a scăpat și de "amenințarea Kafelnikov" și va trona și în această săptămînă în fruntea ierarhiei jucătorilor de tenis profesionist, ajungînd astfel la un total de 261 de săptămîni de șefie. Pe malurile Tamisei, Evgheni Kafelnikov avea nevoie de o calificare în semifinale, dar, vorba românului, s-a înecat ca țiganul la mal, suedezul Thomas Johansson făcîndu-i un neașteptat cadou lui Pete. ***"A fost una dintre acele zile «negre», în care ești parcă fără vlagă, și simți o anumită greutate pe umeri. Ca să fiu sincer, mi-a fost teamă că voi pierde meciul și, implicit, această șansă poate unică. De ce mi-a fost teamă, nu a scăpat"***, a explicat Kafelnikov eșecul, iar Johansson i-a dat dreptate: ***"Cred că este foarte greu de jucat cînd intri.pe teren știind că o eventuală victorie te «aruncă» pe primul loc. Am observat că era destul de nervos, așa că nu a trebuit decît să mă concentrez asupra jocului pentru a mă impune".*** Pe teren propriu, la Paris, noua stea a tenisului francez, Amelie Mauresmo și-a luat revanșa în fața Martinei Hingis după finala pierdută acum cîteva săptămîni la Melboune, astfel încît se poate lăuda cu victorii în acest an la două nr. 1 WTA. La Australian Open, Amelie o eliminase pe Lindsay Davenport, punînd umărul la detronarea amerivancei, iar acum a învins-o și pe Martina. ***"Știam ce greșeli făcusem în finala de la Melbourne, am lucrat mult pentru a le corecta, iar rezultatul se vede acum"***, a susținut Mauresmo după meciul de 90 minute cu Martina. Amelie a ajuns sîmbătă și în finală, după o "distracție" scurtă în compania belgiencei Van Roost. Cealaltă finalistă a fost Serena Williams, care a luat franțuzoicele la rînd, eliminîndu-le pe Julie Halard (sferturi) și pe Nathalie Dechy (semifinale). Peste Oceanul Atlantic, la Oklahoma City, sora Serenei, Venus, a ajuns și ea în finală, beneficiind și de un culoar mai favorabil.

■ "Paris Open", sferturi: Dominique Van Roost (Belgia, nr. 3) - Elena Lihovțeva (Rusia, nr. 8) 7-5, 6-0; Nathalie Dechy (Franța) - Amelie Cocheteux (Franța) 6-1, 4-6, 6-1; Serena Williams (SUA) - Julie Halard (Franța, nr. 7) 6-2, 6-3; Amelie Mauresmo (Franța, nr. 6) - Martina Hingis (Elveția, nr. 1) 2-6, 6-1, 6-3. Semifinale: Mauresmo - Van Roost 6-0, 7-6; Williams - Dechy 6-1, 6-4. Finala: Williams - Mauresmo 6-2, 3-6, 7-6.

■ Turneul de la Londra, sferturi: Richard Krajicek (Olanda, nr. 4) - Karol Kucera (Slovacia, nr. 5) 6-1, 6-3; Hicham Arazi (Maroc) - Dominik Hrbaty (Slovacia) 6-4, 6-2; Thomas Johansson (Suedia, nr. 8) - Evgheni Kafelnikov (Rusia, nr. 1) 6-2, 7-6; Greg Rusedski (Marea Britanie, nr. 3) - Thomas Enqvist (Suedia, nr. 6) 7-5, 4-6, 6-3. Semifinale: Krajicek - Johansson 6-2, 6-4; Rusedski - Arazi 6-2, 6-3.

■ Turneul de la Oklahoma City, sferturi: Venus Williams (SUA, nr. 1) - Alexandra Stevenson (SUA) 7-5, 6-3; Anna Kurnikova (Rusia, nr. 2) beat 5-Chanda Rubin (SUA, nr. 5) 7-5, 0-6, 6-3; Amanda Coetzer (Africa de Sud, nr. 3) - Cara Black (Zimbabwe) 6-3, 6-7, 6-3; Lilia Osterloh (SUA) - Jane Chi (SUA) 3-6, 6-4, 6-4. Semifinale: Venus Williams - Lilia Osterloh 6-2, 6-3; Amanda Coetzer - Anna Kournikova 6-4, 6-2. **(D.A.)**

Hingis pare a respinge chiar și gîndul unei înfrîngeri atît de neașteptate

Inter și Juventus, două jucării stricate

■ ***marele derby de pe San Siro, a fost o parodie de fotbal, încheiată cu scorul de nimic la nimic*** ■ ***Lazio s-a distanțat în fruntea clasamentului*** ■

Toată lumea a așteptat cu nerăbdare disputa dintre ***Inter*** și ***Juventus***, din etapa de sîmbătă a seriei A, care se anunța un meci pe viață și pe moarte. Într-adevăr, nici Inter, nici Juve, nu se puteau declara mulțumite cu evoluția lor de pînă acum și un meci egal nu putea să satisfacă pe nimeni. Sîntem convinși că mulți microbiști de fotbal de pe la noi au lăsat Barça - Valencia (cu români cu tot), pentru a vedea ultima dintre ultimele încercări ale antrenorului Mircea Lucescu de a se implica în lupta pentru titlu. Dar, după o dispută scrîșnită și aspră, ca între două bare de cornier, care se freacă în cîrligul macaralei, meciul s-a încheiat cum nu se poate mai prost pentru ambele: un ***0-0***, după ce 70 de minute de joc fără orizont și fără ocazii de gol. Deabia spre final, cei doi portari de frunte ai Italiei, Peruzzi și Pagliuca, au ieșit la rampă, oprindu-i pe Ventola și Inzaghi, în încercarea lor de a obține o victorie norocoasă. "Multe faulturi, puțin fotbal, mult agonism, puțin spectacol!", este caracterizarea perfectă a jocului, dată de "La Gazzetta dello Sport". Și credem că italienii au fost cuprinși de frisoane cînd s-au gîndit că taman aceste două echipe au rămas să reprezinte "cizma" în "Champions League". Dacă Inter a viețuit doar datorită cîtorva momente de inspirație ale lui Baggio, noul antrenor juventin, Carlo Ancelotti, a dat cu bîta în baltă de la început, reintroducîndu-l în apărare pe Ciro Ferrara (nerefăcut după un accident, dar tot atît de aprig în faulturi ca de obicei) și, în atac, pe placizii și neintegrații Henry și Esnaider, care au făcut pînă și din Zidane o moară ce macină în gol...

Sîmbătă, s-au mai disputat trei partide din această etapă: la ***Parma***, echipa locală a dispus cu ***3-1*** de ***Perugia*** prin golurile marcate de ***Chiesa*** (min. 31 și 45) și ***Crespo*** (min. 82), respectiv, ***Bucchi*** (min. 60). O mare surpriză, mai ales ca scor, a realizat ***Piacenza:*** 5-0 (3-0) cu ***Bologna.*** Trei dintre cele cinci goluri ale piacentinilor au fost înscrise din penaltiuri transformate de ***S. Inzaghi*** ('20 și '37) și ***Piovani*** ('84). Inzaghi cel mic și-a completat tripla în minutul 86, pe lista marcatorilor mai figurînd și ***Rastelli*** ('43). În sfîrșit, la ***Roma,*** echipa gazdă a reușit să spargă ghinioanele, învingînd pe ***Milan*** cu 1-0 (0-0) prin golul realizat de ***Paulo Sergio,*** în minutul 64.

Dintre meciurile disputate ieri, reținem victoria dificilă și norocoasă a lui Lazio la Vicenza, printr-o execuție de excepție a lui Sinisa Mihajlovic, din lovitură liberă, în ultimul minut. Aceasta în condițiile în care lazialii evoluau cu un jucător în minus! Fiorentina se poate declara mulțumită cu egalul obținut la Salerno, iar pentru Sampdoria, victoria de la Empoli poate fi un balon de oxigen.

Deși Lazio s-a distanțat la patru puncte, lupta pentru "lo scudetto" este departe a fi încheiată, dar se pare că "cvartetul Ligii Campionilor" de anul viitor este conturat: Lazio, Parma, Fiorentina, Milan.

Rezultatele înregistrate duminică: ***Bari - Cagliari 1-1 (0-0).*** D. Andersson ('89) / Neqrouz (81 - autogol); ***Empoli - Samdoria 0-1 (0-1).*** Pecchia (33); ***Salernitana - Fiorentina 1-2 (0-0)***. Di Vaio (75) / Torricelli (86). În minutul 66, Bernardini (S) a ratat un penalty; ***Venezia - Udinese 1-0 (0-0)***. Recoba (83 - penalty); ***Vicenza - Lazio 1-2 (0-0)***. Cardone (67) / Conçeicao (48), Mihajlovic (90). În min. 75, Salas (L) a ratat un penalty, cinci minute mai tîrziu fiind eliminat coechipierul său Stankovic.

Clasament: 1. Lazio - 48 p; 2. Parma - 44 p; 3. Fiorentina - 44 p; 4. Milan - 43 p; 5. Udinese - 36 p; 6. Inter - 35 p.

Gripa îl scoate pe Kjus din cărțile Cupei Mondiale

■ ***austriaca Stefanie Schuster s-a accidentat destul de grav la Aare***

Schiorul norvegian Lasse Kjus, fostul lider al clasamentului Cupei Mondiale masculine la schi alpin, nu a fost prezent la startul concursului de la Ofterschwang (Germania), de la sfîrșitul săptămînii, fiind reținut la pat de o gripă rebelă. Organizatorii concursului de slalom-uriaș, de duminica trecută, de la Garmisch-Partenkirchen, au declarat presei că Lasse Kjus, înaintea anulării competiției, a părăsit localitatea, tot datorită gripei, care era, atunci, în faza incipientă. Ei au afirmat că, ulterior, acesta a menționat că, în momentul cînd starea sănătății îi va permite, va începe să se antreneze intensiv pentru întrecerea de la Kvitfjell (Norvegvia), pe care nu o va mai rata, datorită faptului că ea se desfășoară peste 10 zile. Surse medicale au informat că săptămîna viitoare, Lasse Kjus va fi în măsură să își reînceapă antrenamentele, ceea ce face ca prezența sa la Kvitfjell să fie mai mult ca sigură.

În lipsa lui Kjus, austriacul Stephan Eberharter **(foto)** a cîștigat, sîmbătă, proba de slalom uriaș de la Ofterschwang, trecînd linia de sosire după 2 minute, 17 secunde și 79 de sutimi. L-au urmat compatriotul său, Hans Knauss, elvețianul Michael Von Gruenigen și alți doi austrieci, Hermann Maier și Andreas Schifferer. În urma acestui concurs, pe primul loc în clasamentul general al Cupei Mondiale a trecut Hermann Maier, cu 1103 puncte, față de cele 1089 ale lui Kjus. Urmează în clasament norvegianul Aamodt (1070 p), austriecii Eberharter (757 p) și Knauss (709 p). Lider în Cupa Mondială la slalom uriaș rămîne Von Gruenigen.

Prima manșă a probei de coborîre-sprint, care s-a desfășurat în localitatea suedeză Aare, în cadrul Cupei Mondiale feminine de schi alpin, a fost întreruptă, sîmbătă, ca urmare a accidentării schioarei austriece Stefanie Schuster. Ea s-a lovit la genunchi și a fost transportată la spitalul din Aare, starea sănătății sale fiind în afara oricărui pericol. Schuster, care a obținut medalia de bronz la Campionatele Mondiale de la Vail, era una din favoritele cursei de coborîre-sprint, alături de compatrioata sa, Renate Goetschl, campioană mondială en titre. În cele din urmă, cînd cursa a fost reluată, prima a trecut linia de sosire austriaca Goetschl, în 2.07:80, urmată de compatrioata sa, Michaela Dorfmeister, nemțoaicele Regina Haeusl, Hilde Gerg și franțuzoiaca Melanie Suchet. Deși cotate printre favorite, austriaca Alexandra Meissnitzer, suedeza Pernilla Wiberg și italianca Bibiana Perez au ocupat locurile 13, 16 și respectiv 19.

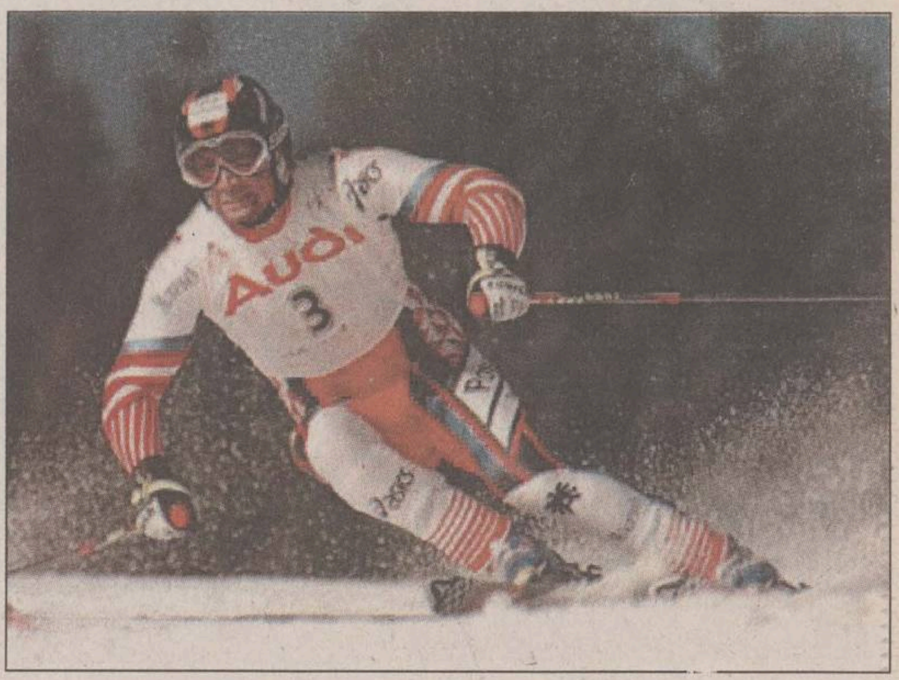

FM 91.9
radio CONTACT
De 5 ani împreună

O FEREASTRĂ SPRE LUME
SC DELTA STAR TV SRL CLUJ
Sucursala Iași
Str. Dr. Savini nr. 10, bl. H3, sc. A, ap.1
Tel/fax: 032/271544

Cu ocazia zilei de 8 Martie,
DELTA STAR acordă o reducere de 50%
la taxa de instalare tuturor doamnelor și domnișoarelor care vor încheia un contract de instalare cu firma noastră **în perioada 1.03.1999 - 8.03.1999**.

Pentru informații suplimentare vă puteți adresa la sediul firmei noastre sau la telefon 270794.

“Este dificil să folosești puterea pe care o ai, să nu te lași nici sedus, nici orbit, nici îmbătat de ea”

■ *afirmă Crin Antonescu, ministrul Tineretului și Sportului, cel care a fost desemnat drept cel mai sexy dintre politicienii români*

Născut la Tulcea pe 21 septembrie 1959, în zodia Fecioarei, Crin Antonescu a devenit un personaj public de maximă importanță odată cu luna decembrie a anului 1997, cînd a fost învestit în funcția de ministru la Ministerul Tineretului și Sportului. Membru marcant al partidului Național Liberal, deputat din 1992, Antonescu este profesor de istorie, marea sa pasiune alături de sport. După absolvirea Facultății de Istorie-Filosofie a Universității București, Antonescu a activat ca profesor în județele Vaslui și Tulcea. Este căsătorit din 1984 cu Aura, cei doi neavînd încă nici un copil. Doamna Antonescu are două licențe, a absolvit Facultățile de Psihologie și Chimie, profesează ca psiholog și este cel mai bun prieten al ministrului, după cum spune omul nr.1 din sportul românesc. Un veritabil sex-simbol, Antonescu a fost recent preferatul cititoarelor revistei “Unica” la întrebarea “Cu cine ai vrea să te culci diseară?”. Cum vede acesta viitorul sportului românesc, dar și care sînt dezavantajele unei asemenea funcții, puteți afla din interviul de mai jos.

“Sportul e privit cu simpatie de clasa politică din România”

- Ce înseamnă a fi ministru în România zilelor noastre?

- În mod sigur nu e o încîntare. Este o probă de responsabilitate, iar perioada pe care o parcurgem și care nu este una chiar obișnuită suplimentează disconfortul unei asemenea posturi. Pentru că bugetul a fost adoptat de curînd, nu aș da decît acest exemplu, al unui buget insuficient pentru fiecare dintre ministerele Guvernului în situația economică actuală. Aceasta înseamnă că a fi ministru cu un astfel de buget înseamnă să faci foarte clar, pe cît poți, socoteala, și anume cîtă responsabilitate poți să-ți asumi într-un asemenea moment. Ori ți-o asumi, ori nu, și nu-ți rămîne decît să demisionezi. Iată de ce este chiar și prin această situație un cîntar foarte sensibil și dificil. Este, într-un cuvînt, o răspundere foarte mare nu numai în fața societății, dar chiar în fața propriei tale persoane.

- În aceste condiții, are România capacitatea de a rămîne în elita sportului mondial?

- Eu cred că da și mi-am asumat personal și împreună cu echipa cu care conduc ministerul responsabilitatea pentru pregătirea și pentru participarea României la Jocurile Olimpice de la Sydney, în parametrii cu care noi sîntem obișnuiți, adică în zona primelor 15-20 de puteri olimpice. Sigur că pînă la Sydney mai e mult, eu mi-am asumat responsabilitatea pentru ceea ce va fi în acest an, cu acești bani. Aș dori să dau și prin intermediul dumneavoastră tuturor oamenilor din sistemul de sport un semnal de încredere pentru că, cel puțin în ceea ce privește nivelul marii performanțe și susținerea ei financiară în acest an, eu îmi asum această responsabilitate.

- Cînd ați intrat în politică și de ce ați optat pentru PNL?

- Am debutat în politică la începutul lui 1990. De ce, mi-e și greu să sintetizez în cîteva cuvinte. Probabil din motivul din care foarte mulți oameni tineri în acel moment au simțit că trebuie să se implice în această formă de acțiune socială nouă pentru cei care nu făcuseră politică, a unui peisaj pluralist și cît de cît democratic. Opțiunea pentru PNL a venit pe de o parte din adeziunea mea moral-culturală la valorile generale ale liberalismului, și pe de altă parte pentru că, în calitate de absolvent al unei facultăți de istorie, pasionat de istorie, în general de istoria României, cunoșteam poate mai bine rolul extraordinar și tradiția deosebită pe care PNL l-a dat și l-a avut în istoria României în secolul trecut și în acesta.

- Care a fost cel mai greu lucru pe care a trebuit să-l faceți de cînd sînteți ministru?

- Îmi este destul de greu să aleg. Nici unul dintre lucruri nu este ușor de făcut într-o asemenea postură. Totuși, primul răspuns pe care îmi vine să-l dau este următorul: acela de a trece de la mentalitatea unui om care nu a avut și nu și-a dorit putere, tot ce înseamnă putere oficială, la semnele și însemnele puterii, la intrarea totuși în această postură și la suportarea ei, ca să nu zic folosirea ei. În momentul în care ești într-o funcție atît de importantă, este destul de dificil să folosești puterea pe care o ai, să nu te lași nici sedus, nici orbit, nici îmbătat de ea și să încerci să o îndrepți înspre direcțiile în care să faci mai mult bine decît rău, ca să dau o definiție minimală și modestă a acestui crez care trebuie făcut cu puterea politică în general și mai ales în România.

- Dacă ar fi să vă caracterizați într-un singur cuvînt, care ar fi acela?

- Nu mi-e ușor să fac acest lucru, pentru că nu-mi prea place să mă caracterizez pe mine însumi. Sînt un om destul de deschis, sincer, nu evit discuțiile chiar cu caracter personal, dar mă feresc să mă caracterizez și să vorbesc despre calitățile și defectele mele.

- Cum este văzut fenomenul sportiv în rîndul colegilor dumneavoastră?

- Sportul este privit și de clasa politică așa cum este privit și de întreaga opinie publică, adică cu simpatie. Numai că, din punctul meu de vedere, cred că această simpatie ar trebui însoțită de o înțelegere mai amplă, mai profundă a mecanismelor de funcționare a acestui sistem sportiv, a multiplelor valențe și resurse neexploatate ale sportului și, în consecință, cu o susținere ceva mai articulată, mai concretă în momentele în care sportul are nevoie de această susținere din partea factorului politic și a celorlalte foruri și deținători de resurse, în principal financiare.

- Nu credeți că prezența unor personalități de marcă ale scenei politice la meciurile importante de fotbal este doar pentru atragerea de capital electoral?

- Eu nu pot să aduc o asemenea acuzație, nu am de unde să știu ce-l mînă pe fiecare dintre politicieni la stadion. Cred că prezența politicienilor pe stadioane este binevenită, iar pe de altă parte nu e nici un secret că și în România, ca în toată lumea de altfel, sportul este o resursă electorală importantă și sigur că toți politicienii au mijloacele lor de acțiune printre care se numără și elemente din acest arsenal.

“Politica este un joc foarte riscant, care te poate ridica pe neașteptate sau te poate prăbuși cînd ți-e lumea mai dragă”

- Se vehiculează ideea că, în România, fotbalul este stat în stat. Care este opinia dumneavoastră?

- Fotbalul nu este stat în stat, dar are un statut categoric aparte care se reflectă și formal, prin faptul că dintre sporturile mai răspîndite fotbalul este singurul care pînă în prezent a avut curajul și capacitatea financiară de a-și cîștiga o deplină independență. Sigur că fotbalul din România are un fel de autonomie care se practică însă într-o lume cu particularitățile și cu regulile ei. Acesta nu e un caz izolat, nu se întîmplă numai în România, ci peste tot. Se poate compara structura internațională și ramificațiile ei naționale, actuale ale fotbalului (FIFA, UEFA și federațiile naționale de fotbal) cu ceva din ceea ce alte mari instituții internaționale au realizat în decursul istoriei. Fotbalul nu este un stat, fotbalul și Federația Română de Fotbal, ca și alte federații, se supun acestei situații și, dacă există tendința de a face să funcționeze, fie și în mod tacit, anumite reguli ale acestei lumi, acesta este un lucru care de la un punct încolo trebuie controlat.

- Sînteți mulțumit de ce ați realizat pînă acum în funcția pe care o ocupați?

- Eu nu sînt de felul meu un om care să mă declar mulțumit de ceea ce fac, fără a fi însă ceea ce se cheamă un perfecționist sau grandoman. Este o perioadă în care e greu să fii mulțumit și să evaluezi. Pe ansamblu, sigur că există un plus, există o minimă mulțumire pentru ceea ce împreună cu echipa cu care lucrez am reușit să facem, pentru că, dacă n-ar exista acest minim de mulțumire, aș fi demisionat. Nu am făcut însă o ierarhie nici a motivelor de mulțumire, nici a celor de nemulțumire, nici a succeselor, nici a insucceselor. Cred că cel mai important lucru pentru care am consumat foarte multă energie pe parcursul anului trecut și voi consuma și anul acesta este finalizarea și adoptarea de către guvern a legii educației fizice și sportului. Pentru acest an, alături de pregătirea pentru Olimpiadă, a doua prioritate este trecerea acestei legi prin Parlament.

- Mai găsiți timp liber? Cum vă place să-l petreceți?

- Întotdeauna există timp pentru ceea ce îți dorești, iar dacă nu există ți-l faci,

deși nu e nici un secret că o astfel de funcție este foarte acaparantă și îți reduce foarte mult posibilitățile de a te mai bucura de ceea ce se numește timp liber. Eu nu prea mai am timp liber, însă puținul pe care îl mai găsesc îmi place să-l petrec în diferite feluri: împreună cu soția, cu prietenii, cu cărțile și cu muzica, dar acestea sînt pe de o parte visuri, pe de alta speranțe pentru atunci cînd nu voi mai fi ministru.

- Ce muzică preferați?

- Îmi place muzica bună, ca să dau un răspuns foarte vag la o întrebare generală. Îmi plac multe genuri de muzică, dar nu sînt critic muzical, nu pot să emit păreri doxe în această privință. Dintre genurile mai ascultate, am o preferință care ține puțin de vîrsta, de generația mea, una mai marcantă pentru marea perioadă a pop-rockului, pentru marile trupe de pop-rock din anii ‘70-’85, ca să dau o gamă mai largă.

- Dintre specialitățile de mîncare, ce vă place mai mult?

- Nu sînt un gurmand, deși îmi place să mănînc, nu am preferințe sau respingeri. Dintre alimente, am o simpatie specială pentru ou.

- Ce sport preferați în mod deosebit?

- Dacă dăm la o parte fotbalul, căruia îi sînt și eu victimă ca atîtea milioane de oameni, am o preocupare aparte pentru toate sporturile de echipă, iar dintre celelalte pentru atletism și tenis de cîmp.

- Fiecare om are un punct slab. Al dumneavoastră care este?

- Am mai multe puncte slabe, iar unul dintre ele constă în aceea că nu pot fi deocamdată sau nu sînt eu mulțumit de cît pot fi de dur în anumite împrejurări. Cînd vorbesc despre această duritate nu mă refer la brutalitate sau la cine știe ce altfel de violență, ci doar la a nu ți se înmuia inima prea ușor atunci cînd măsuri care presupun să tai în carne vie trebuiesc luate. După părerea mea, un conducător nu numai de armată, ci de orice instituție, trebuie să aibă această resursă de duritate, chiar dacă e bine să facă apel cît mai rar la ea, adică numai atunci cînd situația o impune neapărat. Pot și eu să fac acest lucru, însă cu mari îndoieli și cu multe înmuieri de inimă. Un alt punct care se dovedește a fi slab este acela că eu am o încredere foarte mare în toți oamenii pe care-i cunosc sau cu care intru în contact, pînă la proba contrarie, iar viața dovedește că mai ales în situația mea e bine să fii mai degrabă circumspect. Ar mai fi multe, însă tot ce vă pot spune este că sînt destule puncte slabe și cred că nu există om fără așa ceva.

- “Viața” unui ministru este în general scurtă. V-ați gîndit ce veți face după aceea?

- Ceea ce facem noi, unii dintre cei care ne-am implicat fără rezerve în politică, fără a avea ceva pus deoparte și fără a folosi anumite posturi politice pentru a ne pune deoparte, este destul de dificil. Nu poți face ceva gîndindu-te foarte mult la ce va urma din punct de vedere strict personal. Cunosc regulile acestui joc, el este unul foarte riscant, care te poate ridica pe neașteptate foarte sus, așa cum s-a întîmplat într-un fel și cu mine, și cu colegi de-ai mei, dar te poate prăbuși tot pe neașteptate și cînd ți-e lumea mai dragă. Sînt însă riscuri pe care ți le asumi cînd intri în acest joc. Eu nu știu dacă voi rămîne mai mult sau mai puțin în politică, dar, în orice caz, rămînerea în politică nu e condiționată de postura de ministru. Pot fi pasionat de politică și fără a fi ministru și chiar fără să fiu parlamentar. Mi-e dor deseori de catedră, de întîlnirea cu elevii și, în orice caz, știu că oricînd, orice s-ar întîmpla, punctele mele de sprijin în această viață nu au stat și nu vor sta în politică sau într-o funcție mai mult sau mai puțin efemeră.

(A consemnat Daniel SIMION)

Astăzi vom afla dacă se schimbă structura campionatului

■ ***Liga propune ca Divizia A să fie formată din 16 echipe, dintre care să retrogradeze 4 formații***

Liga Profesionistă de Fotbal a hotărît ieri să propună Adunării Generale a Federației Române de Fotbal, care va avea loc astăzi, ca în ediția de campionat 2000/2001 să rămînă în Divizia A 16 echipe, dintre care să retrogradeze 4 formații.

Această decizie a fost luată în cadrul Adunării Generale a LPF și mai prevede ca Divizia B să cuprindă, începînd cu același an, o serie cu 20 de echipe, precum și 8 serii a cîte 18 echipe, în Divizia C. Conform proiectului LPF, din Divizia B vor promova primele 4 formații și vor retrograda în Divizia C ultimele 4 clasate. Cîștigătoarele celor 8 serii ale Diviziei C vor susține un baraj, două cîte două, pentru promovarea în Divizia B. De asemenea, se va propune ca cele 20 de echipe din Divizia B să fie cooptate în cadrul LPF.

Această propunere a fost înaintată de directorul executiv al clubului Steaua, ***Constantin Dănilescu***, și a fost aprobată cu 8 voturi pentru. Au mai existat alte trei variante și anume: Divizia A de 16 echipe, dintre care să retrogradeze numai 2 formații, propusă de președintele Gloriei Bistrița, Jean Pădureanu (3 voturi pentru), Divizia A de 16 echipe, dintre care să retrogradeze 3 formații, propusă de președintele Ceahlăului, ***Gheorghe Ștefan*** (3 voturi), și Divizia A de 16 echipe, dintre care să retrogradeze direct două formații, iar alte două să dea baraj, propusă de reprezentantul Universității Craiova (2 voturi).

LPF va mai propune Adunării Generale a FRF ca salariile juniorilor să fie negociate de fiecare club în parte. Un proiect al FRF prevede ca salariul juniorilor din cadrul cluburilor de Divizia A să fie de 500 de dolari. LPF va cere ca unui jucător, aflat la încheierea junioratului, să i se prelungească automat contractul cu clubul unde activează pe o perioadă de trei ani.

Președintele LPF, ***Dumitru Dragomir,*** a propus crearea unui sediu al Ligii din banii ce vor fi încasați din contractul încheiat cu firma International Media Sport. El a precizat că problema terenului pe care ar urma să fie ridicat viitorul sediu a fost rezolvată, ministrul Tineretului și Sportului, ***Crin Antonescu,*** promițînd că va acorda LPF un spațiu în vecinătatea patinoarului din cadrul Complexului Sportiv Național “Lia Manoliu”.

LPF a mai hotărît ca partidele ce vor fi televizate în returul campionatului să fie rediscutate astăzi, după Adunarea Generală a FRF.

Pițurcă găsește scuze puerile pentru neselecționarea lui Timofte și Barbu

■ ***selecționerul echipei naționale demonstrează că nu este la curent cu evoluția fotbaliștilor români din străinătate: el afirmă că Ioan Timofte este schimbat în repriza a doua a meciurilor jucate la Boavista***

Selecționerul naționalei României, ***Victor Pițurcă,*** a declarat, ieri, în cadrul unei conferințe de presă, organizată la baza sportivă de la Săftica, că jucătorul ***Constantin Barbu*** va fi selecționat în lotul tricolorilor dacă își va confirma valoarea la noua sa formație, Rapid. Pițurcă a spus că Barbu are calitățile necesare unui bun fotbalist și a fost în atenția conducerii tehnice a lotului național, dar că, în momentele în care s-a întîlnit cu adversari puternici, cum au fost cei de la Celta Vigo, nu a dovedit același randament. Pentru a sublinia această idee, selecționerul a mai afirmat că întorcerea prematură a lui Barbu din Coreea de Sud, unde a evoluat la Samsung Blue Wings, spune foarte multe lucruri.

În legătură cu neconvocarea lui ***Ioan Timofte***, care evoluează în Portugalia, la Boavista Porto, tehnicianul a spus că preferă să aducă la națională un jucător tînăr, care va confirma peste doi ani. Pițurcă a afirmat că, în cazul în care l-ar selecționa pe Timofte, acesta nu ar putea să evolueze pe întreaga durată a unei partide, deoarece și la formația sa de club este schimbat spre finalul meciului.

Selecționerul României a declarat că meciurile de pregătire cu naționalele Estoniei și Israelului au fost preferate în locul efectuării unui turneu de iarnă, deoarece majoritatea jucătorilor de bază ai echipei reprezentative, care evoluează la formații din străinătate, nu pot fi convocați în această perioadă. Tehnicianul naționalei consideră că poate observa cu această ocazie și alți jucători pe care îi are în vedere, o parte dintre aceștia fiind selecționați în premieră în lotul tricolorilor.

Pițurcă a mai spus că reîntoarcerea lui ***Florin Răducioiu*** în cadrul lotului reprezentativ este un lucru pozitiv, adăugînd că, în opinia sa, atacantul Bresciei nu și-a spus ultimul cuvînt la echipa națională. Despre ***Dumitru Mitriță,*** fundașul stînga al echipei olandeze Heereveen, tehnicianul a afirmat că selecționarea acestuia se datorează evoluțiilor bune înregistrate la formația sa de club, unde a reușit să se impună ca titular, ceea ce nu este puțin lucru, avînd în vedere că alți fotbaliști români de valoare nu joacă la echipele lor.

Jean Barbu nu reușește să intre în grațiile selecționerilor echipei naționale

Despre jucătorii convocați în premieră în cadrul lotului național, Pițurcă i-a amintit pe ***Tiberiu Lung, Cătălin Hîldan, Ionuț Luțu*** și ***Eugen Trică,*** jucători cu care a colaborat la echipa națională de tineret și în care își pune mari speranțe. La meciul contra Israelului, care se va desfășura pe data de 10 martie, pe stadionul “Steaua”, Pițurcă nu va putea beneficia de serviciile căpitanului echipei naționale, ***Gheorghe Popescu,*** care va trebui să se prezinte la echipa sa de club, Galatasaray Istanbul, pentru partida din semifinalele Cupei Turciei.

Oferta săptămînii: tehnică de calcul - bîrotică

QUARTZ MATRIX

Rezultatele muncii TALE depind de instrumentele folosite.
ALEGE-LE pe cele mai bune :

COMPAQ EPSON TOSHIBA Microsoft ORACLE 3Com

Calculatoare
Imprimante
Copiatoare
Software
Retele
Suport tehnic
Comunicatii
Consumabile

http: \\ www.quartzmatrix.ro, E-mail : qmatrix@mail.dntis.ro
Bd. Stefan cel Mare 10bis, Casa Modei et. 2, Tel: 217248/217268, Fax: 217262

EPSON

Imprimante
scannere
consumabile
service

ESCORT COMPUTER
Certificate de calitate ISO 9001

Konica

Copiatoare
consumabile
service

QUARTZ
Magazinul Quartz, bd. Independenței Y1-Y2,
tel.: 032/216412, 216413, 146152; fax: 032/216412 mobil: 094-545026
US UNITRADE SYSTEMS

INFOSERVICE

"AGER" Cyrix/233 - 333 MHz
ISO 9002 AMD K6 2/266 - 350 MHz
PENTIUM II/333 - 450 MHz

Raportul optim CALITATE- PRET

CALCULATOARE IMPRIMANTE
Mendocino Klamath
Canon HP Epson Seikosha

PLATA IN RATE
10% avans - 12,24 RATE

Bd. COPOU nr. 4
(Sub Camera de Comert si Industrie)
Tel./Fax: 211745/144718

OMNIUM

Calculatoare - Componente
Kituri Multimedia - Consumabile
UPGRADE la preturi convenabile
Reduceri mari de preturi

Tel. 213027 tel./fax 216528,
email omnium@mail.dntis.ro

INFOSTAR GRUP Iași

Programe de: contabilitate, stocuri, mijloace fixe, salarii.
Instruire gratuită, RATE.
Calculatoare, imprimante, consumabile, etc.

Tel/fax 032-227169 Iași, str. Nicolina nr. 95, bl. 996

LIVIUS

Microsoft Certified Dealer

Calculatoare: TARGA, COMPAQ, SIEMENS
Monitoare: PHILIPS, HITACHI, TARGA
Surse APC
Imprimante: CANON, BROTHER, SEIKOSHA, OKI, HP
Software: MICROSOFT, CIEL, SYMANTEC, COREL

În lumea calculatoarelor aveți nevoie de un prieten !

LIVIUS Iași, str. Fătu nr. 1A, tel/fax: 032 - 11.22.21, 11.59.22, http://www.livius.ro, e-mail: livius@livius.ro

REL COMPUTER

NOU! Magazin Sf. Lazăr nr. 30, tel: 213469
Distribuitor autorizat
LG EPSON LANIER
Case de marcat , cîntare electronice, consumabile
Calculatoare, imprimante, copiatoare
Iași, Șos. Arcu nr. 12, Bl. Z18, tel./fax 214190

IMPACT Computer Shop & Internet Café

Rate
Pentru un [calculator] cumparat de la noi
CASTIGATI 10% REDUCERE din pretul unei [imprimante] timp de 1 an.
Oferim soluții
Constart'93 Cuza Voda 43 tel/fax: 215341, 215203, 279890

Universal RX

SISTEME performante
CPU 450 MHz — CPU AMD K6-2 350-400, CPU Intel P II 300-450, CPU Cyrix 300-333
BUS 133 MHz — MB Microstar Bus 133, MB Asus, EpoX, Soltek
Microsoft® Authorized Dealer — Software, personal calificat
Canon® Official Dealer — Imprimante jet si laser, copiatoare, faxuri
Hewlett Packard Authorized Reseller — Imprimante jet si laser, consumabile, plottere
RATE RATE RATE
PREȚURI fără concurență !
Iasi, Str. Grigore Ureche nr. 3,
Tel / Fax: 212 660, 217 254, http:\\www.urx.ro

Ușor. DIGITAL. XEROX. 214 DC

3 ANI GARANȚIE
6 LUNI COPII GRATUITE*
CUMPĂRAȚI PÎNĂ LA 31 DECEMBRIE ȘI PRIMIȚI GRATUIT UN PACHET
EASY ALO

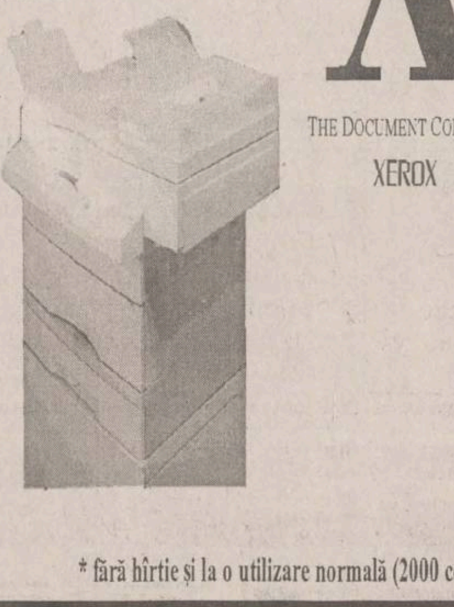

THE DOCUMENT COMPANY XEROX

GIROS COMPANY
Iași, Str. I. C. Brătianu 20-22
☎ 032/210.872

* fără hîrtie și la o utilizare normală (2000 copii/lună)

ZACH & SON 21.98.85 14.58.22 21.16.17

Iași, Aleea Sadoveanu nr. 2

NOU!
COPIATOR OCE 2075
TONER / REFILL
piese de schimb // service pentru copiatoare, imprimante jet și laser

LAPTOP SIEMENS 486 SX/25/HDD 80 Mb/4 Mb RAM
LAPTOP COMPAQ 486 SX/25/HDD 170 Mb/4 Mb RAM

Pentium P 233 MMX
Pentium P II 266
Pentium P II 300

sistemul include: Mb Pentium Intel, HDD 3.2 Gb, 16 Mb DIMM, S3 Trio 64V2, Monitor 14" SVGA

hîrtie pentru copiator și imprimantă A4, A3.

SERCOM

Hewlett Packard Authorized Reseller
Calculatoare
Imprimante
Consumabile

Microsoft Certified Dealer

Canon
Imprimante
Faxuri
Copiatoare

Service PC, imprimante
Proiectare, executie
REȚELE CALCULATOARE
RATE!

Tel: 231001, 239396, 122589, B-dul N. Iorga 24

le modèle

Rate cu sau fără dobîndă!

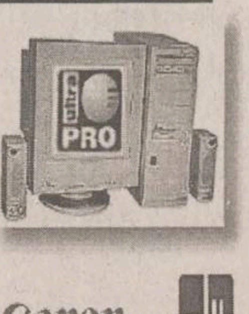

COMPAQ Canon dtk
PHILIPS Microsoft 3Com

tehnică de calcul, rețele, service, consultanță
Sf. Lazăr 53, tel./fax 239003

dtk® ACE COMPUTERS

importator & distribuitor autorizat *DTK Computer*
Sisteme DTK cu certificat de calitate internațională ISO 9001
Hewlett Packard Authorized Reseller
Canon Dealer autorizat
Microsoft Certified Dealer
EPSON Dealer autorizat
Iași, str. Grigore Ureche, bl. W. Mărăcineanu
tel./fax: 032/218360,
mobil: 094/507900, 094/585718

ELPROMA

Copiatoare, faxuri, AV/TV
Calculatoare, imprimante, consumabile

SHARP®
The Performance Integration Specialists

Iași, str. Clopotari nr. 14, bl. 608, tel./fax 032-225180

at auto technic

B-dul Păcurari nr. 589 (fostul Coleus), tel. 219291

Pînă pe 28 februarie MARI REDUCERI DE PREȚURI

AMD K6-2 (3DNow!)/333 - 9.600.000 lei (TVA inclus)

Vizitați pagina www.autotechnic.ro

STOC Second hand
IBM Value Point 486 DX/33 MHz
IBM Pentium 75 MHz
Compaq 486 DX/50 MHz
Compaq 486 DX/66 MHz
Imprimantă STAR LC 24-200

AGENTII IMOBILIARE

■ ACASĂ, Sărărie, 22, AGENȚIE IMOBILIARĂ, 220144/226675, 9.00-19.00

■ ADRYMAD, Cuza Vodă, 30-32, AGENȚIE IMOBILIARĂ, 216914, 9.00-18.00

■ ELEMARC, Cuza VodăCasa Bucovineană, 30, AGENȚIE IMOBILIARĂ, 216721, 9.00-20.00

■ GESAT, Tg. Cucu, 1, agenție imobiliară, 213608/112310, 8.00-20.00

■ TERRA GROUP, Țuțora, 3, agenție imobiliară, perfectat acte notariat 24h, comision minim, 133273/233950, 094540661, 8.00-20.00; S 8.00-14.00

FITNESS, AEROBIC, MASAJ

■ CLUB D, Hotel Traian, cam. 132, fitness - aparate, 12h - 96.000lei, 8h - 72.000lei, 5h - 50.000lei, 217826, L-V 8.00-20.00; S 8.00-16.00; D 9.00-14.00

■ GYM CLUB, Hotel Continental, et. II, sală de fitness și aerobic, 213486, 9.00-20.00

■ GYM OANA MARI, Hotel Unirea, 115, aerobic, fitness, masaj - Prof. Marina Moraru, 142110 int 115, LV 9.00-21.00, SD 9.00-12.00

■ STEFI CLUB, Arcu, 5, sală fitness, aerobic, masaj, saună - personal profesionist, 117685, 14.00-20.00

AMENAJARI INTERIOARE

■ GOSPODARUL, Anastasie Panu, 50, articole sanitare, 147101,

■ GRAPHIX, 14 Decembrie 1989, 2 bis, 213460, 113938, 9.00-17.00

■ INGRAPH, Piața Unirii, 6, amenajări interioare, mobilier, proiecte de construcții, jaluzele textile verticale import SUA, 215586, 113037, 094/642604, 8.00-20.00

■ ORION LIGHTS, Costache Negri, 6, corpuri de iluminat ORION - Austria, 219001, 9.00-18.00; SD 10.00-13.00

■ ROMFIN, Copou, 4, fațade complexe, pereți cortină, vitrine, placări exterioare, metalice, ferestre, uși, luminatoare - cu geam simplu sau Termoplan, alb sau colorat. Amenajările interioare se realizează cu materiale din import în stil occidental, 214090, 8.00-18.00

■ SANITAS, Independenței, bl. R3, articole sanitare, 147101,

■ UTIL CASNIC, Nicolae Iorga, 25, obiecte sanitare, faianță, gresie Sanex Cluj, 233680, 9.00-19.00

VETERINARE

■ BIOVET IMPEX, Primăverii, 23, D3, A, FARMACIE VETERINARĂ, 233414, 8.00-20.00

■ DGV Co, Anastasie Panu, 1, FARMACIE VETERINARĂ, L-V 7.30-19.30, S 7.30-17.00, D 7.30-13.30

ARME ȘI MUNIȚII

■ URSU, Emil Racoviță, 13, capse, bolțuri, pistoale împușcat bolțuri, prestări servicii, reparații pistoale împușcat bolțuri, implântări bolțuri la domiciliu, 270392, 094/300951, 8.00-16.00

AUTO

■ 1001 ARTICOLE, Șos. Nicolina, bl. F2, 132328,

■ AMRS, Păcurari, 76-78, comercializează piese auto de import pentru Ford, Audi, Opel, 214150, 8.00-19.00; S 8.00-14.00

■ AUTO DINASTY, Șos. Păcurari, 79, COMERCIALIZARE PIESE AUTO NOI ȘI SECOND HAND, ACHIZIȚIONĂRI MAȘINI, 094861192, 094608918, 8.00-20.00

■ CMM CYCLON, în parcarea hotelului Unirea, lângă blocul Carmen, 10, lângă ASIROM, en gros și en detail - toate tipurile de acumulatori auto la prețuri convenabile. Cumpărătorii beneficiază de verificarea gratuită a instalației electrice. De asemeni puteți găsi piese auto, accesorii și bujii incandescente., 115724, 8.00-20.00; SD 9.00-14.00

■ CMM CYCLON, Cloșca, 10, lângă ASIROM, en gros și en detail - toate tipurile de acumulatori auto la prețuri convenabile. Cumpărătorii beneficiază de verificarea gratuită a instalației electrice. De asemeni puteți găsi piese auto, accesorii și bujii incandescente., 115724, 8.00-20.00; SD 9.00-14.00

■ COM PETROL, Silvestru, 45, COMERȚ CU PRODUSE PETROLIERE, 112240, NON STOP

■ FIX COMPANY, Sf. Lazăr, 76, COMERȚ EN DETAIL ȘI EN GROS CU PIESE AUTO, 231033, L-V 8.00-20.00; SD 8.00-14.00

■ GRIF, Șoseaua Păcurari, 75, 477, piese auto import, 250176, 8.00-18.00; S 8.00-13.00

■ IOROM TRADING, Păcurari, 129, bl. 601, COMERȚ PIESE AUTO, 252900, 8.00-19.00, S 8.00-14.00

■ MOTOR MAGAZIN, Armeană, 22, piese auto pentru autoturisme, camioane și tractoare din producția internă și import, 210980, 211128, 8.00-18.00

■ PARBRIZE AUTO GLASS, Nicu Gane, 15, gamuri import vest, montaj, garanție 1 an, recondiționări, confecționat geamuri laterale și lunete din stiplex, service mobil, 210351, 092/347657, 7.30-20.00

CARTE

■ EDITURA VIMED, I. C. Brătianu, 6, cărți din colecția Biblioteca pentru Toți, cărți pentru copii, peste 150 de titluri, 210114, 9.00-15.00

CASE AMANET

■ AMBIA, Anastasie Panu, Bl. 6 Martie, Comision minim. Nu percepem penalizări la depășirea termenului!, 145131, 9.00-18.00

■ CIP Z, Piața Voievozilor, bl. C4 (lângă Poșta Alexandru), comisioane minime.. Posibilitatea restituirii împrumuturilor în rate. Siguranță și confidențialitate!Acceptăm drept garanții bujuterii, electronice sau auto, 258718, 9.00-17.00, S 10.00-14.00

■ CIP Z, Armeană, 13, bl. G4 (vis-a-vis de Biserica Armeană), comisioane minime.. Posibilitatea restituirii împrumuturilor în rate. Siguranță și confidențialitate!Acceptăm drept garanții bujuterii, electronice sau auto, 117183, 9.00-17.00, S 10.00-14.00

■ CIP Z, Hotel Traian, cam. 228, comisioane minime.. Posibilitatea restituirii împrumuturilor în rate. Siguranță și confidențialitate!Acceptăm drept garanții bujuterii, electronice sau auto, 217051, 9.00-19.00, S 10.00-14.00

■ CONEL, Păcurari, 6A, bl. 558, împrumuturi în condiții avantakoase, comision minim, 165000, 9.00-17.00

■ CORIOLAN AUR SMARALD, Nicolae Iorga, 59, asigură împrumuturi rapide prin birourile de amanet și comervializează bujuterii din aur prin magazinele din N. Iorga sau Casa Cărții - parter, 232001, 272494, 217460, 8.00-20.00

■ EUROGOLD, mezanin Rodex - centrul civic, Acceptăm garanții diverse! Comisionul cel mai mic! Încearcă-ne!, 218588, 8.00-20.00

■ LIDO, Bucium, 19, împrumuturi rapide, avantajoase, garanții aur, electronice, și auto, 230145, 9.00-20.00

COMUNICATII

■ DIRECȚIA TELECOMUNICAȚII, Lăpușneanu, 6, COMERCIAL, REL. CU PUBLICUL, 936,

■ EUROBIT, Smârdan, 63, DEALER CONNEX, TELEFOANE CELULARE ȘI ACCESORII, 216753/216754, 9.00-17.00

■ TEC TELECOM, Țuțora, 17, SERVICII, 232638, 8.00-16.00

■ UNIAXIS, Copou, 3, DISTRIBUITOR AUTORIZAT MOTOROLA; DEALER AUTORIZAT CONNEX, 116903, 9.00-17.00

■ WINNER GROUP, Anastasie Panu, 13-15, DEALERI DIALOG, TELEOANE CELULARE ȘI ACCESORII, 215589, 9.00-18.00; S 9.00-15.00

CONSTRUCTII, MATERIALE DE CONSTRUCTII, INSTALATII

■ ADONIS DESIGN, Pădurii, 14, AMENAJĂRI INTERIOARE, IZOLAȚII, HIDROIZOLAȚII ȘI INSTALAȚII, 092329277, 092329266, 121770, 8.00-20.00

■ ALMAXIL IMPEX, Grădinari, 13, EXECUTĂ LUCRĂRI DE HIDROIZOLAȚII ȘARPANTE, ÎNVELITORI CU MATERIALE CLASICE BITUMINOASE ȘI TERMOSUDABILE DIN IMPORT, 174340, 8.00-20.00

■ CADIN COMP, Copou, 4, amenajări interioare, construcții noi, tâmplărie din Aluminiu, instalații sanitare, 092/616713, fax 214090, 8.00-18.00

■ CASA DESIGN, Tudor Vladimirescu, 59, centrale termice, instalații și amenajări interioare, 174565, 094647187, 7.00-19.00

■ COMCORA, Păcurari, 122, faianță, gresie din Spania și Cesarom, Sanex; adezivi Adeplast; vopsele Kober, Dimilux, 094/888131, 9.00-16.00

■ DANVIC, HIDROIZOLAȚII, 214354/092314677, 8.00-16.00

■ ELAN CONSTRUCȚII, B-dul Poitiers, 77, bl. 8, Et. 2, ap. 14, construcții, amenajări interioare, 126808, 7.00-20.00

■ GIRUȘ, Oancea, 27, ÎMBUTELIERI OXIGEN, 270284; 092626488, 7.00-16.00

■ INGRAPH, Piața Unirii, 6, proiectare în construcții și amenajări interioare, 215586, 113037, 094/642604, 8.00-20.00

■ INSTALAȚII GRUP, Șipoțel, 26, CONSILIERE, PROIECTARE, EXECUȚIE, OFERTARE DE ECHIPAMENTE PENTRU INSTALAȚII ÎN CONSTRUCȚII, 210810, 7.00-18.00

■ INSTALAȚII GRUP, Șipoțel, 26, magazin de prezentare și comercializare materiale și echipamente pentru instalații, vopsele și adezivi, 210810, 7.00-18.00

■ METALO-CHIMICE, Manta Roșie, 3, producție CUIE, 135008,

■ MICCA ROM, Bd. Poitiers, (km 10), 10, producție varuri lavabile și vopsele ultraperformante, 227054, 227055, 8.00-15.00

■ NORD INVEST, Hotel Traian, cam. 409-410, arhitectură, structură, instalații, expertize tehnice, execută proiecte complete pentru amenajări și compartimentări, locuințe, sedii de firmă, etc; documentații tehnice pentru avize de funcționare, consultanță tobținerea AUTORIZAȚIEI DE CONSTRUCȚE, 092/375469, 094/815645, 143330 int 1410,

■ PIF, Codrescu, 6, GLASVANDURI ȘI CONFECȚII METALICE, 142792, NON STOP

■ ROTPUNKT Construcții, Șos. Nicolina, 57, hidroizolații, alpinism utilitar, renovări fațade, 271742, 8.00-16.00

■ TEHNOCONS, Nicolae Iorga, 8, expertizare, proiectare și execuție construcții - lucrări noi, consolidări, amenajări interioare, 233807, 092/480194, 9.00-18.00

COSMETICA

■ CARMEN STIL, Socola, 13, sc. A, COAFURĂ, FRIZERIE, MANICHIURĂ, PEDICHIURĂ, COSMETICĂ, APARATURĂ ȘI PRODUSE PROFESIONALE - UNIC REPREZENTANT PE MOLDOVA, 130473, 092391994, 8.30-21.30

■ RINELI & IOLA COM, Hotel Traian, cam. 129, salon manichiură, pedichiură, coafură, 143330int129, 8.00-16.00

CURATATORII, SPALATORII

■ ALBATROS, Anastasie Panu, Bl. Moldova 1(curte interioară), spălătorie textilă, 215208, 9.00-18.00

■ RAINBOW, SPĂLĂTORIE, CURĂȚĂTORIE CHIMICĂ RAPIDĂ, 124636, 8.00-20.00

DISTRIBUTIE

■ BAHRIM SNC, Tg. Cucu, 17, REPREZENTANȚĂ AMERICAN POPCORN, 216629, 9.00-17.00

■ CPN, Lascăr Catargi, 25, DISTRIBUȚIE BUNURI DE LARG CONSUM, 210368, 9.00-17.00

■ EROM, Împăcării, 5, bl. 909, DISTRIBUITOR COSMETICE FARMEC CLUJ, 125405, 9.00-17.00

■ GHEZACO, Eternitate, 35, firma dumneavoastră are marfă de distribuit - noi am contactat deja clienții, 278713,

■ INTERBRANDS MARKETING, Șos. Tomești, 10, REȚEA DE DISTRIBUȚIE, 231233, 8.00-20.00

■ KARAVER COSMETICS LTD, Împăcării, 19, REPREZENTANT ȘI DISTRIBUITOR COSMETICE, 221445, 8.00-16.00

■ PLURIFARM, Lascăr Catargi, 25, DISTRIBUȚIE MEDICAMENTE UPSA, 210746, 9.00-17.00

■ UNI STANDARD, Moara de foc, 35, DISTRIBUITOR ELECTROARGEȘ, 9.00-17.00

ELECTRICE, ELECTRONICE, ELECTROCASNICE

■ AVALLON, Sărărie, 6, aparatură audio-video, second hand, stare foarte bună de funcționare, instrumente muzicale, 270718, 175838, 8.00-20.00, S 9.00-18.00

■ CARLILA, Păcurari, bl. 546, mașini de spălat, frigidere, congelatoare, lăzi frigorifice și vitrine frigorifice second-hand import Danemarca. Garanție între 6 luni și un an, 117517, 10.00-18.00; S 10.00-13.00

■ EUROPA import-export, Ștefan cel Mare, 8A, en gros și en detail - produse electrocasnice second hand - televizoare, mașini de spălat, frigidere, combine audio-video, 216320, 8.00-20.00

■ FIMEX, Cuza Vodă, 8, produse audio-video JVC și KOKUSAI - garanție 1 an, televizoare - garanție 3 ani, instalații de încălzire și condiționare a aerului Beretta - Italia, Trane - Franța, 092/385436, 117119, 9.00-17.00

■ LED FORCE, Cuza Vodă, 1, aparatură audio-video, incinte acustice, aparatură foto, Primim comenzi prin telefon la 211392, 10.00-20.00; S 10.00-17.00

■ METALO-CHIMICE, Străpungerea Ștefan cel Mare, 4, magazin, 116875,

■ MIAMI IND. BUCUREȘTI, Piața Unirii, 9, PRODUSE ELECTRONICE, BIROTICĂ, TELECOMUNICAȚII, 215490/171, 9.00-19.00

■ ORION LIGHTS, Costache Negri, 6, comercializare materiale pentru instalații electrice ale firmelor ABB, GANZ, SEZ, PRODAX, 219001, 9.00-18.00; SD 10.00-13.00

■ TEHNOTON, Vasile Alecsandri, 7, TELEVIZOARE, RADIORECEPTOARE, AMPLITUNERE ȘI AMPLIFICATOARE, STABIILIZATOARE, AEROTERME, VARIATOARE CU TELECOMANDĂ ETC., 211664, 8.00-19.00

■ TEKO INVEST, Sf. Lazăr, 53, ELECTRICE, ELECTRONICE PHILIPS, ELECTROCASNICE, 233553, 8.00-20.00

FARMACII

■ ALSOC FARMAVITA, Sf. Andrei, 4, 112043, 9.00-19.00; SD 9.00-14.00

■ ANDAFARM, Șos. Păcurari, 60, 474, FARMACIE, 252254, 8.00-20.00

■ ATI PULS, Șos. Națională, 194, 233243/233223, 8.00-20.30; S 8.00-20; D 9.00-18.00

■ AVICENA, Ștefan cel Mare, 10, bl. B2, 213047, 9.00-21.00; S 9.00-14.00

■ BABY FARM, Vasile Lupu, 70-74, 271357, 8.00-20.00; D 9.00-13.00

■ BEST FLORA, Vasile Lupu, 108, FARMACIE, 271962,

■ FARMA LIV, Nicolina, 11, bl. A5, 231197, 8.00-20.00; D 8.00-14.00

■ FARMACIA GHIȚUN, Cuza Vodă, 27, FARMACIE, 147077,

■ FARMACIA NR. 4, Ștefan cel Mare, 3, 142020, 7.30-19.30; S 8.30-13.30

■ FARMACIA SALVIA, Cuza Vodă, 1A, FARMACIE, 210340, 7.30-20.30

■ GABRIELA, Păcurari, bl. 582, 140616/122827, 8.00-20.00; SD 8.00-14.00

■ IRIS PHYTOPHARMA, Bd. Copou, 3, 219296, 7.00-20.00; SD 9.00-18.00

■ PROFARM, Carpați, 17, 224952, 8.00-20.00

■ REMEDIA, Gării, 30, 146325, 7.30-20.00; SD 8.00-14.00

■ SEMIS, Străpungere Silvestru, 7, 14, D, FARMACIE, 210542, 8.00-20.00

■ SF. LAZĂR, Sf. Lazăr, FARMACIE, 230153, 8.00-20.00; SD 8.00-14.00

■ TAIFARM 93, Dimineții, bl. 774, 216138, 8.00-20.00; SD 9.00-13.00

■ TEHNIS MKS, Vasile Lupu, 17, FARMACIE, 272180, 8.00-20.00; D 9.00-17.00

■ TEOFARM, Țuțora, 2, FARMACIE, 231118,

FINANTE, CAPITAL, ASIGURARI

■ ASIGURAREA ROMÂNEASCĂ - ASIROM, Ștefan cel Mare, bl. B2-C3, asigurări auto, clădiri, bunuri, persoane, răspundere civilă. Cea mai puternică și stabilă societate de asigurări din România, 114758, 215431, 7.30 - 15.30; SD 8.00-14.00

■ ASIT - ASIGURĂRI ION ȚIRIAC, Păcurari, 7, polițe de asigurare aliniate practicilor internaționale, protecție prin contracte de REASIGURARE la societățile de prim rang pe piața externă a REASIGURĂTORILOR - NOI NE ASUMĂM RISCURILE DUMNEAVOASTRĂ, 213834, 216728 fax. 211695, 8.00-19.30; S 9.00-13.00

■ GRUPUL DE ASIGURĂRI ROMÂN - GRUP AS, Sf. Lazăr, 49, et. II, asigurare-reasigurare, 092/222068, 8.00-17.00

FLORARII, ARTICOLE NUNTI

■ SALONUL JESSICA, Bașotă, 4, închirieri rochii de mirese, de ocazie, fracuri pentru bărbați - toate din Anglia. Preț 300.000-800.000lei, 239100,

FOTO

■ DANSOR, Magazin Moldova, parter, LABORATOR FOTO AGFA, 8.00-20.00; D 8.00-13.00

■ MAGIC, Piața Mihai Eminescu, STUDIO FOTO ȘI XEROX, 8.00-19.00

■ STUDIO FOTO, Șos. Națională, 194, PROCESARE ORICE TIP DE FOTOGRAFII, 230344, 8.00-17.00

HOTELURI

■ HOTEL UNIREA, Piața Unirii, 5, HOTEL, RESTAURANT, BAR, CASINO, 142110,

IMBRACAMINTE, INCALTAMINTE, ARTICOLE PIELE

■ ȘTEFANA, MOARA DE FOC, 1, CONFECȚII ÎNCĂLȚĂMINTE, 157858, 8.00-18.00

■ 1ST CLASS, Lăpușneanu, 7-9, vestimentație de lux pentru bărbați și femei, 215530, 9.00-21.00

■ AF ISACOVICI, ZUGRAVI, 20A, ATELIER DĂRĂCIT LÂNĂ, 214329, 8.00-20.00

■ AGRI COMPANY, Sf. Lazăr, 4 A, producător distribuitor al confecțiilor de tip sport marca AYA, 116368, 250335, 216149, 9.00-18.00

■ ANDRADA STANDARD, STRĂPUNGERE SILVESTRU, 10, CL 19, COMERȚ ÎNCĂLȚĂMINTE ȘI MAROCHINĂRIE, 212155, 9.00-21.00

■ BLUES INTERNATIONAL, Complex Comercial Ștefan cel Mare, parter, articole jeans - Levi`s, Americanino, Giorgio Armani, Kevin Klein, Stefi; cravate, pulovere, fulare, tricouri, geci Faciba și altele. VENIȚI SĂ LE VEDEȚI!, 210591, 10.00-18.00; D 9.00-13.00

■ BOLERO, GĂRII, 17, TEXTILE, ÎNCĂLȚĂMINTE, 216953, 8.00-20.00

■ CASA TEO, Independenței, 19, CONFECȚIONARE ȘI COMERCIALIZARE ARTICOLE DIN PIELE, 216712, 9.00-17.00

■ CMM GIMI STIL, COMPLEX COPOU, CROITORIE, 145060, 8.00-20.00

■ CRIS MIS, ȘTEFAN CEL MARE, 4, COMERȚ ÎNCĂLȚĂMINTE, 143797, 8.00-20.00

■ DONY, Costache Negri, 4, bl. D2, producere și comercializare de confecții de dame și bărbați, 211129, . 222388, 8.00-20.00; S 9.00-17.00

■ EASY RIDER PRESS, PIAȚA M. EMINESCU, TEXTILE, MAROCHINĂRIE, 8.00-20.00

■ GALANTRIX, Păcurari, 142, bl. 587, confecții blană și piele - Orăștie, Tg. Mureș, încălțăminte piele, covoare Cisnădie, perdele Pașcani, 219825, 8.00-20.00; S 8.00-19.00; D 10.00-16.00

■ HODO STYL, Sărărie, 6, Magazin STAR JEANS, comerț jeans, încălțăminte, 9.00-21.00, S 9.00-18.00, D 9.00-13.00

■ ILUX, 14 Decembrie 1989, 3-5, încălțăminte, marochinărie, 114429, 9.00-20.00

■ INCUBUS, lângă cofetăria Opera, REPREZENTANȚĂ BIG STAR, 214235, 8.00-20.00

■ LA PETRICĂ, GĂRII, 17, CIZMĂRIE, 8.00-17.00

■ LUXOR, ANASTASIE PANU, 19, CONFECȚII, 213898, 9.00-21.00

■ MAREX, Independenței, 19, MĂTĂSURI ȘI STOFE, 115824, 9.00-20.00

■ MICROSYSTEM, BUCIUM, 17, REPREZENTANȚĂ BIT, DEPOZIT EN GROS, 236080, 8.00-16.00

■ MIRCOTEX, AUROREI, 32, CONFECȚII TEXTILE, TRICOTAJE, 115215, 8.00-20.00

■ MIT ALPIN 2200, ȘOSEAUA NAȚIONALĂ, 194, MAGAZIN SECOND-HAND, 10.00-18.00

■ MOLDODERM, DRAGOȘ, 29, PIELĂRIE, 177550,

■ PIMARCON, STRĂPUNGERE SILVESTRU, 12, CL 18, COMERȚ ȘI PRODUCȚIE CONFECȚII, MAROCHINĂRIE,

■ PROFING, Calea Chișinăului, 22, firmă olandeză, importator direct, oferă en gros, HAINE SECOND HAND - calitate fără egal, deja alese după sortimente și materiale, 131896, 8.30-17.00

■ SANZOR, Podul de Fier, produce încălțăminte de stradă și de protecție. Livrează orice cantități!, 218588, 8.00-20.00

■ SPORUL, GĂRII, 1, PRODUCĂTOR TRICOTAJE, 142860, 8.00-20.00

■ TAMILIA COM, BD. DACIA, 395, TEXTILE, 163260, 8.00-16.00

■ TEXTILA IAȘI, ȘOS. ȘTEFAN CEL MARE, 4, CONFECȚII TEXTILE, 140501/144810, 7.00-15.30

■ VIVAT, GĂRII, L20-22, TEXTILE, ÎNCĂLȚĂMINTE, 8.00-20.00

INDUSTRIE ALIMENTARA

■ ASBEER, Păcurari, 95, produce și desface, către populație și agenți comerciali, bere blondă specială proaspătă, nepasteurizată, fără conservanți, îmbuteliată la sticlă și în butoaie de 50l, 251200 fax: 251975, 7.00-19.00

■ GASTROCOM, Luca Arbore, 2, LABORATOR COFETĂRIE, 163046, 7.00-18.00

■ VITALEF, B-dul Chimiei, 12, VINDE conserve din legume și fructe, legume și fructe în stare proaspătă, ÎNCHIRIAZĂ spații de depozitare constituite în celule termoizolante și suprafețe cuprinse între130-310mp; spații platforma betonată cu posibilități de închidere perimetrală, 032/133201, fax 032/137882, 8.00-16.00

INVATAMANT, EDUCATIE

■ FUNDAȚIA FEG, Cuza Vodă, 1A, calificări în meserii, școală postliceală, grădiniță în limbi străine, 217364/116309, 8.00-20.00

■ UNIVERSITATEA ȘTEFAN LUPAȘCU, Păcurari, 9, ÎNSCRIERI LA 30 DE SPECIALIZĂRI, 216622, 116975, 8.00-20.00

MOBILA

■ AMBIA, Anastasie Panu, Bl. 6 Martie, tapițerie și mobilier la preț de producător, 145131, 9.00-18.00

■ CASNICA, Independenței, bl. C1-5, 116728,

■ COMINDEX, Aurel Vlaicu, 88, pal nelaminat, tip Interspan, pentru mobilier, import Ungaria; blaturi pentru bucătării, import Austria - prețuri de importator, 094/224752, 8.00-20.00

■ DIVERTIS, Tudor Nicolae, 84, lîngă cimitirul Buna Vestire, executăm la comandă: uși, ferestre, lambriuri, etc. din lemn de brad, tei, stejar (uscat), 127640, 125821, 8.00-16.00

■ EUROPA import-export, Ștefan cel Mare, 8A, en-gros și en detail - mobilă second hand, canapele, bucătării, sufragerii și altele, 216320, 8.00-20.00

■ EXPOCONFORT, Păcurari, 66, VÂNZĂRI ȘI EXPORT DE MOBILĂ, 250928, 9.00-19.00

■ METALO-CHIMICE, Manta Roșie, 3, producție de mobilier mic, 135008,

■ OMEGA Rtc, proiectăm și executăm mobilier la cererea beneficiarului cu materiale din import, 217960, 092283572,

■ PRO DOMO, Bd. Independenței, 2, bloc CARMEN, Tehno-Util și Mobstrat din Succava vă oferă prin magazinul Pro Domo mobilă de calitate la prețuri de producător și cu plata în rate. Amenajări interioare la cerere, 272167, 11.0-19.00

■ TRIDOM, Șoseaua Păcurari, 71, bl. 478, concepție și execuție mobilier comercial - birou și amenajări interioare, 251360, 8.00-20.00

MOBILĂ COMERCIALĂ

■ GRAPHIX, 14 Decembrie 1989, 2 bis, producție de mobilier comercial din aluminiu, pal și sticlă, 213460, 211802, 9.00-17.00

MOBILĂ DE BIROU

■ GRAPHIX, 14 Decembrie 1989, 2 bis, producție mobilier de birou, 213460, 211802, 9.00-17.00

MUSIC SHOP

■ AVALLON, Sărărie, 6, CD-uri, și casete originale înregistrate, casete audio-video, VHS-C, 8mm, DAT, minidiscuri, dischete și CD-uri recordable: TDK, SONY, BASF, RAKS en gros și en detail, 270718, 175838, 8.00-20.00, S 9.00-18.00

■ LED FORCE, Ștefan cel Mare, compact-discuri și casete audio-video, înregistrate și neînregistrate, Primim comenzi prin telefon la 211392, 10.00-20.00; S 10.00-17.00

PAPETĂRIE, BIROTICĂ

■ CONEL, I. C. Brătianu, 6, Plicuri - toate tipurile (codurile) de plicuri interne și internaționale, standard internațional, la preț de producător, 210114, 9.00-15.00

■ FERAX COMPANY, Cuza Vodă, 30-32, REPR. KONICA (COPIATOARE), GLORY, LAMIREL, PAPETĂRIE, 116501, 9.00-17.00

■ HERLITZ ROMÂNIA, C. Negri, 64, Casa Cărții,

■ IRSIDO, Toma Cozma, 7A, PAPETĂRIE, BIROTICĂ, 144255, 8.00-18.00

■ LECOM OPEN SYSTEMS, Carpați, 910-912, BIROTICĂ, PAPETĂRIE, ELECTROCASNICE MOULINEX ȘI PHILIPS, 222882/222880, 9.00-17.00

■ METALO-CHIMICE, Bd. Dacia, bl. SD 4-5, magazin papetărie, 165942,

■ MIG INVEST, Bd. Dacia, 57, bl. DD6, copiatoare, imprimante, faxuri, birotică, papetărie, 143410, 8.00-19.00

■ REAL UNIVERSAL COM, Șos. Nicolina, 45, bl. 966A, parter, PRODUSE PAPETĂRIE, CONSUMABILE ȘI PRODUSE DIN HÂRTIE, 226600, 9.00-17.00

■ ZACH&SON, Aleea Sadoveanu, 2, birotică, consumabile, 219885/145822, 8.00-20.00

POMPE FUNEBRE

■ AF BARBU, Tudor Vladimirescu, 6, monumente funerare (cavouri) cu plata în rate. Avans 25%. Prețuri negociabile. Executăm lucrări în Iași și provincie. Așteptăm oferte, 147923, 9.00-20.00

■ CEPRO-D, monumente funerare, 094/515244, 9.00-19.00

PRESA

■ CONY SAT, Calea Chișinăului, 17, RETRANSMISIE TV PRIN SATELIT, 230576/137991, 8.00-20.00

■ DIFPRES, Horia, 1B, DIFUZARE PRESĂ, 212240, 7.30-15.00

■ INDEPENDENTUL, Banu, 10, REDACȚIE,

■ OPINIA STUDENȚEASCĂ, Vasile Conta, 30, 219687,

■ TELECABLE, Arcu, 25, TELEVIZIUNE PRIN CABLU, 210822, 9.00-18.00

■ TVR IAȘI, Lascăr Catargi, 33, PRESĂ, 210444,

■■ MONITORUL, Smârdan, 5, 271271,

PRODUCTIE PUBLICITARA

■ ARON COMPANY, Zmeu, 3, FIRME LUMINOASE, BANNERE, COPERTINE, PRELATE AUTO, PANOURI PUBLICITARE, IMPRIMĂRI SERIGRAFICE PE SUPORTURI DIVERSE, 092242111, 113131, 9.00-17.00

■ DB DESIGN, Bradului (lângă Gara Nicolina), GRAPHIC & INDUSTRIAL, 220053, 9.00-17.00

■ ERRA Company, Șoseaua Păcurari, 141, producție de firme luminoase, bannere, copertine, panouri publicitare, litere volumetrice, servicii de tipărire și tăiere cutter ploter, 259230, 9.00-17.00

■ GEBA COLOR, Duca Vodă, 2, ETICHETE AUTOCOLANTE, 233386, 9.00-17.00

■ METALCO, Moara de foc, 29, BANNERE, FIRME LUMINOASE, COPERTINE, INSCRIPȚIONĂRI, 215480, 8.00-16.00

■ MONDO INVEST, Anastasie Panu, concepe și execută firme luminoase, panouri publicitare, bannere și copertine, NU EZITAȚI! SUNAȚI-NE!, 218588, 8.00-20.00

■ RBN, Tudor Vladimirescu, 87, AMPLASAMENTE BANNERE, PUBLICITATE PE MIJLOACE DE TRANSPORT ÎN COMUN, 211843, 9.00-17.00

■ SAXON'S, Rond Tg. Cucu, ȘTAMPILE, CĂRȚI DE VIZITĂ, ÎNDOSARIERI, XEROX, 212257, 9.00-17.00

■ SHATTER, Stadion Emil Alexandrescu, IMPRIMĂRI PE TRICOURI ȘI OBIECTE PROMOȚIONALE, 216281, 9.00-17.00

■ TRIDOM, Șoseaua Păcurari, 71, bl. 478, concepție și execuție firme luminoase, panouri publicitare, bannere și copertine, 251360, 8.00-20.00

REPARATII ELECTRONICE, ELECTROCASNICE

■ AF STAMATE, reparații frigidere casnice și industriale, mașini de spălat automate și normale, boilere electrice, aspiratoare și alte obiecte electrocasnice. Garanție 2 ani. Ne deplasăm la domiciliul clientului și în afara localității, 128925, 153409, 094/219067, Non stop

■ DANIEL SERVICE, Stradela Nicoriță, 2, lucrări de bobinaj, reparații frigidere uz casnic și industriale . Executăm reparații și la domiciliul clientului. Oferim garanție, 179757, 8.00-18.00

■ DIODA, Independenței, Y1, piese de schimb, accesorii, telecomenzi TV, 211672,

■ ELECTRONICA SERVICE, Grigore Ureche, 1-3, REPARAȚII RADIO TV, 116581, 9.00-17.00; S 9.00-13.00

■ LM Co BEST ELECTRONICS, Independenței, Y6-Y5, REPARAȚII, COMERȚ TV, 113660, 10.00-19.00

■ NOEMI, Cuza Vodă, 1A, REPARAȚII RADIO TV, CALCULATOARE, CONFECȚIONĂRI CHEI, 114400, 9.00-17.00

■ TITI FRIG, Hotel Unirea, cam. 514, reparații frigidere casnice și comerciale, distribuitor agregate frigorifice capsulate și freoni Dupont la prețurile cele mai mici, execută lucrări P. R. A. M. - garanție, 142110int154, 233200, 8.00-16.00

RESTAURANTE, LOCALURI, COFETARII

■ COMPLEX DUNĂREA, Anastasie Panu, 52, restaurant, bar de zi, terasă, 140251, 7.00-23.00

■ COMPLEX SCALA, Sf. Lazăr, 2, restaurant, bingo, cofetărie, night-club, 146723, 8.00-16.00

■ ESCAPE, Lăpușneanu, 18, bar, terasă, 7.30-01.00

■ WEEK-END, Zona de Agrement Ciric, TERASĂ - RESTAURANT, 171520,

SANATATE

■ AVICENA Cabinet Medical, Ștefan cel Mare, 10, bl. B2, consultație obstretică-ginecologic, sfat contraceptiv, întreruperi de sarcini prin aspirație, 212877, 9.00-20.00; S 9.00-14.00

■ MEDICAL TEST, Bd. Nicolae Iorga, bl. 903A, laborator de analize medicale, 230774, 8.00-18.00

■ PROFESMED, Vasile Conta, 18, consultații și tratamente în toate specialitățile; se efectuează și analize de laborator; chirurgie; ecografii; acupunctură; tratamente bionice, 213223, 7.30-19.30

■ SALVADOM, Șos. Păcurari, 67, bl. 478, CONSULTAȚII PEDIATRIE ȘI ADULȚI, ACUPUNCTURĂ ADULȚI ȘI COPII, AEROSOLI, CONSULTAȚII ȘI TRATAMENTE PRO FITNESS, 251085, 8.00-20.00

SCHIMB VALUTAR

■ CĂLIN EXCHANGE, Arcu, 25, punct de schimb valutar - curs negociabil, verificare gratuită a bonității valutei, 094/697462, 8.00-20.00

■ CĂLIN EXCHANGE, Cuza Vodă, 2, punct de schimb valutar - curs negociabil, verificare gratuită a bonității valutei, 094/697463, 9.00-17.00

■ CĂLIN EXCHANGE, 14 Decembrie 1989, 3-5 (Magazin Lux), punct de schimb valutar - curs negociabil, verificare gratuită a bonității valutei, 8.00-20.00; SD 8.00-20.00

■ CĂLIN EXCHANGE, Calea Chișinăului, 45 (reprezentanță Daewoo), punct de schimb valutar - curs negociabil, verificare gratuită a bonității valutei, 9.00-16.00

■ CĂLIN EXCHANGE, Ștefan cel Mare, 8 (Consignația Puls), punct de schimb valutar - curs negociabil, verificare gratuită a bonității valutei, 8.00-19.00; D 8.00-13.00

■ CĂLIN EXCHANGE, Palat 1 (Magazin Moldova), 1 (Magazin Moldova), punct de schimb valutar - curs negociabil, verificare gratuită a bonității valutei, 116060, 7.00-22.00; SD 7.00-22.00

■ CĂLIN EXCHANGE, Cuza Vodă, 4, (Hotel Continental), punct de schimb valutar - curs negociabil, verificare gratuită a bonității valutei, NON STOP

■ CĂLIN EXCHANGE, Sf. Lazăr, 2 (Restaurant Scala), punct de schimb valutar - curs negociabil, verificare gratuită a bonității valutei, 116074, NON STOP

MONITORUL - SERVICII UTILE

TE FACE CUNOSCUT,
CU DOAR 60.000 LEI PE LUNĂ!

APARE ÎN FIECARE SĂPTĂMÎNĂ

CONTACTEAZĂ-NE ȘI CITITORII NOȘTRI VOR FI CLIENȚII TĂI!

ÎNSCRIERI LA Tel: 271333, int. 121; 144776 ȘI 094888334

■ CĂLIN EXCHANGE, Piața Unirii, 6, casă de schimb valutar - curs negociabil, verificare gratuită a bonității valutei, 111700, NON STOP

■ CONEL, Păcurari, 6A, bl. 558, 165000, 9.00-17.00

SERVICII CONSULTANTA

■ INCO, Piața Unirii, 6, înființări societăți comerciale, asociații familiale. obținere autorizații, 117733, 092/211121, 9.00-17.00

■ ROENTER CONSULTING, POITIERS, 12, ÎNMATRICULĂRI SOCIETĂȚI COMERCIALE, ÎNREGISTRĂRI ACTE ADIȚIONALE, OBȚINERE AUTORIZAȚII DE FUNCȚIONARE, 230445, 230446 int 131, 12.00-17.00; S 10.00-12.00

■ ROENTER CONSULTING, Anastasie Panu, 13-15, mezanin, CONSULTING MANAGERIAL ȘI DE AFACERI, ÎNMATRICULĂRI SOCIETĂȚI COMERCIALE, ÎNREGISTRĂRI ACTE ADIȚIONALE, OBȚINERE AUTORIZAȚII DE FUNCȚIONARE, ELABORĂRI CONTRACTE COMERCIALE, 212335, 9.00-18.00; S 9.00-14.00

■ SOCIETATEA EXPERȚILOR TEHNICI, Țuțora, 18, bl. D1, sc. A, ap 3, expertize tehnice, evaluări, studii de fezabilitate, 233873, 8.00-12.00

■ TEHNODESIGN, Republicii, 38-19, Onești, proiectare și consultanță industrială, 092/308142, NON STOP

■ TGH, Copou, 4, evaluări societăți, active, studii de fezabilitate, restructurare, majorări de capital social, 213810, fax 212744, 9.00-18.00

SERVICII SECURITATE

■ ELECTRONIC RESEARCH CENTER, Armeană, 2, INTERFOANE DE SCARĂ, 116666, 9.00-17.00

■ MOLID, Copou, 3, et. 4, SISTEME DE ALARMĂ, DISPECERAT DE SUPRAVEGHERE CU INTERVENȚIE ÎNARMATĂ - IGS, ALARME AUTO, 214564/216671, 8.00-16.00

■ TEMPO, Socola, 34, SISTEME DE ALARMĂ AUTO ȘI IMOBILE, 234218/092364014, 9.00-20.00

■ YV, Păcurari, 92, SISTEME DE ALARMĂ MAAT, FBI, UNGO; SUDĂRI PARBRIZE, 259690, 9.00-17.00

STOMATOLOGICE

■ DENTAL LHR, Nicolau, 11, bl. 571A, ap. 3, cabinet stomatologic - Dr. Lucia Brânzan, 111578, LMV 15.00-19.00, MJ 9.00-12.00, S 8.00-12.00

■ DENTAL PLUS, Ion Creangă, 52, bl. S1, cabinet stomatologic, 272391, 8.00-21.00

■ DIADENT, Costache Negri, 43, bl. T1 (lângă Karate Master), cabinet stomatologic - Dr. Lucia Brânzan, Dr. Aldescu Aurelia, 117069, LV 8.00-20.00, S 9.00-12.00

■ TIMITEC, reparații aparatură medicală, producție aparate cu ultrasunete pentru curățirea instrumentarului stomatologic, 092/272272, 8.00-20.00

TEHNICĂ DE CALCUL

■ AVICENA COMPUTERS, Ștefan cel Mare, 10, bl. B2, dealer autorizat Connex GSM, telefoane mobile și second-hand la prețuri incredibile, calculatoare, imprimante, software, inscripționări CD-uri, consumabile, execuție rețele cu echipamente de brandname, dealer autorizat Targa și Lexmark, 217961, 213047, 217611, 9.30-18.30; S 10.00-14.00

■ FIMEX, Cuza Vodă, 8, TEHNICĂ DE CALCUL, BIROTICĂ, TELEFOANE, CONSUMABILE, 211333, 9.00-17.00

■ GHEZACO, Eternitate, 35, dealer A-corp - vinde calculatoare în orice configurație și componente la cele mai mici prețuri, 278713, 8.00-18.00

■ INFOSERVICE, Copou, 4, calculatoare, imprimante, consumabile, copiatoare, birotică; service pentru calculatoare, monitoare, imprimante; configurări calculatoare; consilier în alegerea tewhnicii de calcul, 144718, 211745, 9.00-17.00

■ INFOSTAR GRUP, Poitiers, 4A, PROGRAM INTEGRAT DE CONTABILITATE DE GESTIUNE FINANCIARĂ, 215374/094645309, 9.00-17.00

■ NODES Gmbh MUNCHEN FILIALA IAȘI, Sf. Atanasie, 25, DEZVOLTARE SOFT PROPRIU ȘI LA COMANDĂ, 111060/219730, http://www.nodes.ro, e-mail : nodes@mail.dntis.ro, 8.00-18.00

■ RADIX, I. C. Brătianu, 20-22. et 4, calculatoare, imprimante, proiectare, consultanță, conectică pentru rețea. Acceptăm bartere, 212453, 230682, radix@mail.radix.ro, 9.00-17.00

■ V SYSTEMS, Rojnița, 10, PROGRAME GESTIUNE, CONTABILITATE, MANAGEMENT; LICENȚĂ, DOCUMENTAȚIE, GARANȚIE, APROBARE DGF; DEZVOLTARE SOFTWARE; DEMONSTRATIVE GRATUITE, 272310, 094822573, http://rotaxpro.hypermart.net, vsystems@rotaxpro.hypermart.net,

TURISM

■ ATLANTIC TURISM COMPANY, Ștefan cel Mare, B1-B2, Galeriile Comerciale, mezanin, bilete de avion și autocar, excursii interne și externe, congrese, simpozioane, conferințe, 213872, 9.00-19.00

■ COMPANIA DE TURISM NET, Piața Unirii, 6, mezanin, TURISM INTERN ȘI INTERNAȚIONAL, TICKETING AERIAN ȘI RUTIER, 117596, 213450, 8.00-20.00; S 8.00-14.00; D 10.00-14.00

UNELTE, SCULE

■ INSTALAȚII GRUP, Păcurari, 588, MAGAZIN DE PREZENTARE ȘI COMERCIALIZARE SCULE DE TĂIERE PENTRU INDUSTRIA LEMNULUI, 271963, 7.00-18.00

■ SIRA, Păcurari, 158, bl. 592, scule electrice, consumabile și accesorii marca Kress, Black & Decker, Makita, Bosch, 219959, 9.00-18.00; S 8.00-12.30

DACTILOGRAFIERI, TRADUCERI

■ STIM IMPEX, Primăverii, 13, D1, sc. B, traduceri din limba engleză în limba română (inclusiv tehnică), proiectare în construcția mașinilor ; tehnoredactare și listări, 233147, 18.00-21.00

INCHIRIERI CASETE, CD-URI, JOCURI

■ AVALLON, Sărărie, 6, îchirieri casete video - 7000lei/24h iar pentru abonați 4000lei/24h, casete video originale, tritate în limba română, calitate impecabilă, 270718, 175838, 8.00-20.00, S 9.00-18.00

VALORI MOBILIARE

■ TGH INVESTMENTS, Copou, 4, vânzări - cumpărări de acțiuni, invlusiv certificate de acționari, oferte publice, 216562, 232483, fax 212744, 9.00-18.00

BIJUTERII

■ COLIERUL, Centrul Civic, bl. Moldova, 117789,

■ TURMALIN, Ștefan cel Mare, 56, confecționăm și comercializăm bijuterii din aur și argint, 115196, 9.00-17.00, S 9.00-14.00

PORȚELANURI

■ TURMALIN, Complex Comercial Ștefan cel Mare, 56, porțelanuri și produse cosmetice, bijuterii din aur și argint, 216527, 9.00-17.00, S 9.00-14.00

ANTICHITATI ANTICARIAT

■ SOPHIA SNC, Cuza Vodă, 15, vânzări-cumpărări cărți, discuri, compact-discuri, obiecte de artă, 130577, 117091, 8.00-20.00

SCOLI DE SOFERI

■ AUTO SPORT, Hotel Traian, cam 320, școală de șoferi, 279947, 143330 int 1320, 8.00-18.00

■ SETAR, Păcurari, 21, școală de conducători auto - categoria B, pe mașini Tico și Dacia. Reduceri pentru studenți, elevi și șomeri. Plata în 5 rate. Comparați-ne cu alții și veți vedea diferența!, 226465, 9.00-17.00

MENAJ, UZ CASNIC

■ IRIS, Anastasie Panu, bl. Basarabi, 111638,

■ MOLDOPLAST, Păcurari, 70, bl. 550(lîngă RAR), pungi și sacoșe, plăci plane ondulate, 155555, 11/01/99

■ UTIL CASNIC, Socola, 2, bl. F, fierărie, chimice, aragaze, frigidere, 231433, 8.00-20.00

Emoţii pînă în final

■ *Peniçilina Iaşi - Dinamo Bucureşti 3-1 (17, -23, 22, 20) în etapa a XV-a a Diviziei A de volei feminin*

Penicilina: A. Popa, T. Popa, RUXĂNDOIU, Dochia, Cotoranu, FORMAGIU. Au mai jucat Simion, Androhovici, DULCIANU, Giurgea.

Dinamo: Vasilică, Păsărică, Cătachiţiga, Stănescu, BOBOC, MIŞCENCO. A mai jucat Nicolau.

Puncte din serviciu: 3-4. Servicii greşite: 5-8.

Au arbitrat: C. Malaxia, Gh. Vişan (Bucureşti).

Mai în glumă, mai în serios, se pare că voleibalistele ieşence s-au învăţat să le dea emoţii suporterilor lor la fiecare meci acasă. Dacă în urmă cu două săptămîni, jucătoarele antrenate de Nicu Roibescu şi Aurelia Ichim întreceau la tie-break pe RATB, sîmbătă ele au fost mai puţin "generoase", cedînd numai un set dinamovistelor, însă dînd la fel de multe emoţii spectatorilor prezenţi la meci. Probabil că totul s-a datorat lejerităţii cu care Penicilina şi-a adjudecat primul set, cînd bucureştencele n-au jucat practic nimic, arătînd ca o echipă adunată de pe drumuri. Ieşencele au considerat meciul jucat prea devreme, le-au dat voie oaspetelor să-şi intre în mînă, acestea au echilibrat disputa şi am asistat în continuare la trei seturi "pe muchie de cuţit", cîştig de cauză avînd în cele din urmă Penicilina, echipa mai sigură pe "armele" sale.

Primul set a fost, aşa cum am spus, ca o plimbare la pas pentru Tatiana Popa şi colegele sale, care au condus în permanenţă pe tabela de marcaj: 5-3, 11-5, 13-9, 18-10, 20-11 şi 25-17, după 16 minute de joc în care ne-am minunat mai mult de gafele copilăreşti ale unor jucătoare cu experienţa lui Stănescu ori Cătachiţiga. Partea a doua a meciului a început sub aceleaşi auspicii bune pentru ieşence, care s-au desprins pe tabela de marcaj la 10-6, 13-7 şi apoi 15-8. Aici însă, inexplicabil, s-a "rupt" firul gazdelor, care au început să greşească în serie. Bucureştencele atît au aşteptat: bazîndu-se pe serviciile extrem de puternice şi precise ale Roxanei Boboc şi pe experienţa ridicătoarei Otilia Păsărică, Dinamo a revenit în joc, făcînd nu mai puţin de zece puncte consecutive (!). De la 15-8 pentru gazde s-a ajuns la 17-15 pentru elevele lui Cătană Cristache. În sextetul ieşencelor, Laura Dulcianu a luat locul Andreei Cotoranu (aflată într-o zi extrem de nefastă), însă această mişcare nu a fost de ajuns pentru a aduce jocul la normalitate şi - după 21-19 şi 23-20 - echipa oaspete a cîştigat al doilea set în 21 de minute.

Presimţeam că meciul va fi mult mai greu decît ne aşteptam şi aşa avea să se întîmple, Dinamo agăţîndu-se aproape cu disperare de fiecare minge şi neîmpăcîndu-se nici un moment cu gîndul înfrîngerii. În setul al treilea, Penicilina a condus din nou, cu 13-8 şi 18-12, după care a luptat doar pentru menţinerea acestei marje de siguranţă de 4-5 puncte şi - în ciuda cîtorva erori de preluare pe final - şi l-au adjudecat la 22. Avertizate de adevăratul potenţial al adversarelor, fetele noastre au tratat mult mai atent jocul în setul al patrulea, iar distanţa pusă de ele la un moment dat pe tabela de marcaj (16-10 şi 20-14) nu a mai putut fi refăcută de oaspete cu nici un chip.

Am remarcat-o de la bucureştence pe rusoaica Mişcenco, la fel de bună atît în faza ofensivă cît şi în apărare, jucătoare cu o clasă peste celelalte componente ale lotului dinamovist. De cealaltă parte, la ieşence, principalele trăgătoare, Cezara Ruxăndoiu şi Mihaela Formagiu, au avut destule reuşite, dar şi cîteva "bîlbe" ce puteau conta mai mult într-un meci cu miză deosebită. Ca şi la partida cu RATB, intrarea Laurei Dulcianu a fost benefică, ea aducîndu-şi o contrinuţie importantă la succesul Penicilinei, mai ales prin impetuozitatea cu care a "pus" mingea în pămînt. Laura se bate în momentul de faţă, cu argumente puternice, pentru titularizarea în primul sextet al Penicilinei şi această concurenţă pe posturi nu poate fi decît un lucru bun pentru echipa lui Nicu Roibescu. **(Ion TEODOR)**

Celelalte rezultate ale etapei: Universitatea Cluj - Universitatea Bacău 2-3; Romradiatoare Braşov - RATB 2-3; Dacia Piteşti - Metal 33 Bucureşti 0-3; Unic Piatra Neamţ - Universitatea Craiova 3-0; Braiconf Brăila - Rapid 1-3.

Etapa viitoare (6 martie): RATB - Unic Piatra Neamţ (în tur 2-3); Universitatea Craiova - Dacia Piteşti (2-3); Metal 33 Bucureşti - Braiconf Brăila (3-2); Rapid - Universitatea Cluj (3-0); Universitatea Bacău - Penicilina (0-3); Dinamo - Romradiatoare Braşov (2-3).

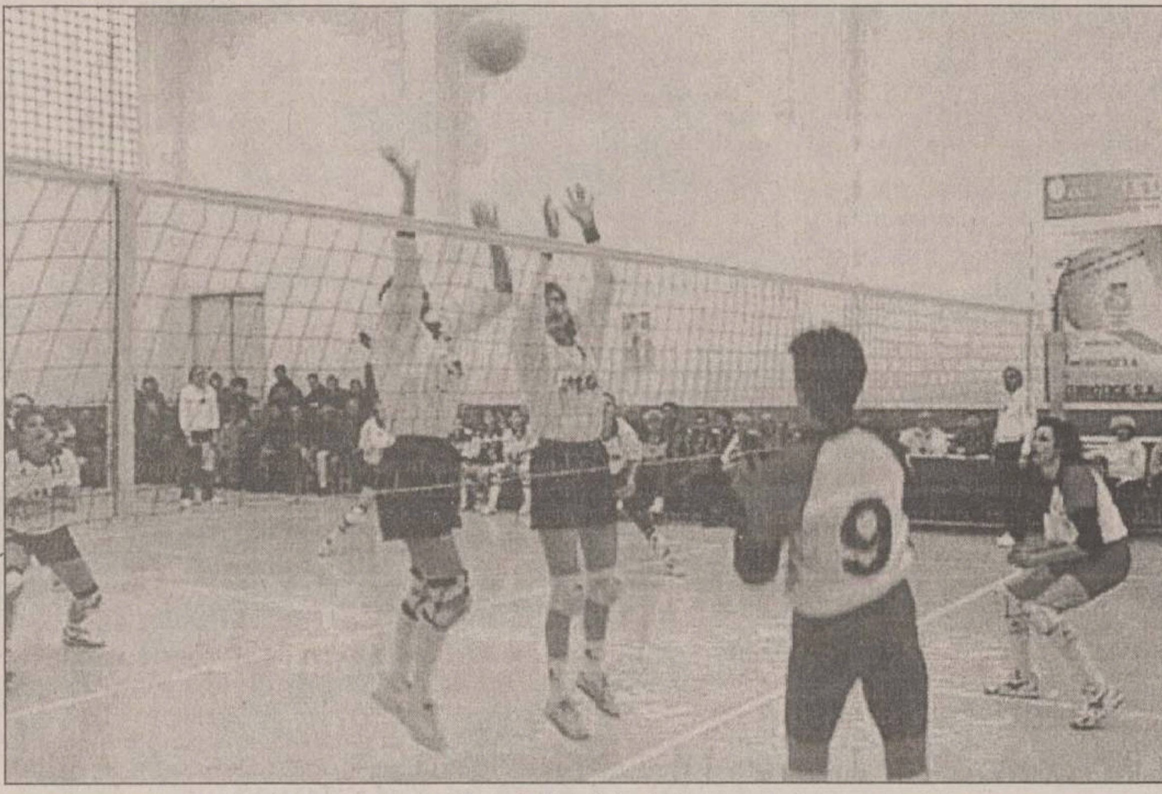

Un blocaj reuşit al Penicilinei, în faţa atacului dinamovist

Clasament

1. Rapid	14	14	0	42-7	28
2. "U" Bacău	14	12	2	36-16	26
3. Penicilina	15	10	5	31-22	25
4. Metal 33	15	9	6	32-26	24
5. Craiova	15	8	7	32-31	23
6. Dacia	14	8	6	27-25	22
7. RATB	15	7	8	31-32	22
8. Braiconf	15	5	10	20-36	20
9. Unic	14	5	9	23-30	19
10. Dinamo	15	4	11	25-33	19
11. Braşov	15	4	11	21-37	19
12. "U" Cluj	15	2	13	14-40	17

Am scăpat ieftin de data asta

■ *România - Rusia 81-98 (43-53), în ultima partidă a grupei semifinale B a Campionatului European de baschet din Franţa - 1999*

România: Alecu, R. Popa 8 (1X3), Lăpuşte 19 (2X3), Tordai 23 (3X3), Burlacu 7. Au mai jucat: Fometescu 7 (1X3), Apostol 6, Mocanu 11 (1X3).

Rusia: E. Paşutin 9 (1X3), Yudin 2, Z. Paşutin 20 (1X3), Petrenko 25, Sevastianov 17. Au mai jucat: Tcikalkin 22 (6X3), Vedictcev 3.

Au arbitrat: Srdan Dozai (Croaţia) şi Saşa Pukl (Slovenia).

Comisar FIBA: Alexander Boshkov (Bulgaria).

Debutul jocului a fost favorabil României, care a condus cu 2-1 şi 5-3, dar asta doar în primele trei minute, pentru că Rusia a preluat controlul. Impunînd un ritm de-a dreptul năucitor, echipa antrenată de Serghei Belov a mizat aproape totul pe pătrunderile lui Zakhar Paşutin şi angajările spre Sevastianov şi Petrenko, ambii aproape fără greşeală în aruncările de la semidistanţă. Intraţi în jocul adversarului, în care apărarea parcă nu avea aceeaşi importanţă ca atacul, românii încearcă să ţină pasul, însă reuşitele lui Lăpuşte, Tordai, Burlacu şi Fometescu nu respectă un procentaj care să împiedice adversarul să se distanţeze (19-31, min. 9). Şi totuşi, pauza găseşte cele două echipe la doar zece puncte diferenţă, asta mai ales datorită reuşitelor de trei puncte ale lui Fometescu şi Lăpuşte. Repriza secundă înseamnă, în prima ei parte, un festival al coşurilor de la distanţă. Două reuşite ale lui Tordai şi una a lui Popa sînt însă umbrite total de seria de cinci consecutive ale lui Tcikalkin, în care veteranul Evgheni Paşutin şi colegii lui au scos sufletul adversarilor printr-o circulaţie a balonului uluitoare. Şi dacă românii s-au reorganizat în apărare, unde au reuşit să cîştige mai multe mingi, diferenţa consemnată în min. 30 (87-60) a scăzut în doar patru minute la 87-73. Simţind pericolul, Belov îl reintroduce pe Sevastianov (2.12 m) în teren pentru a restabili ordinea de sub panouri şi pentru a asigura echipei sale victoria confortabilă.

■ Antrenorul rus Belov s-a lăsat greu atras într-o discuţie cu ziariştii prezenţi. El a apreciat faptul că partida a însemnat mult pentru gazde, care, în opinia lui, şi-au crescut nivelul. ***"România a jucat bine faza de atac şi foarte slab faza de apărare."*** - a mai declarat legendarul Belov. ■ Cu zîmbetul pe buze, antrenorul român Mircea Vulc a spus: ***"Am dovedit faptul că formăm o echipă de viitor, însă, pentru omogenizare, avem nevoie de multe meciuri amicale. Mă bucur că am reuşit să punem probleme adversarilor şi am reuşit, la un moment dat, să reducem din diferenţa de 28 de puncte datorită unei apărări elastice."*** ■ Cele mai consistente declaraţii au venit din partea comisarului internaţional Mihai Aldea: ***"Consider jocul unul de un înalt nivel spectacular. Rusia, deşi a avut o echipă incompletă, a jucat perfect tehnico-tactic, ceea ce spune totul despre calitatea instruirii jucătorilor. În ceea ce priveşte echipa noastră, deşi jocul prestat a fost mult peste nivelul campionatului, apreciez că s-a făcut o mare greşeală în urmă cu doi ani, cînd s-a renunţat la cîţiva jucători tineri pentru "bătrîni". Dacă acum am fi jucat cu cei de atunci, situaţia era alta. Pentru calificările din mai poate reuşim să aducem şi jucătorii din străinătate cu care sperăm să ne calificăm în grupele semifinale. Nu cred însă că putem conta în lupta pentru următorul turneu final."*** ■ Pentru că nu a înscris zece jucători pe foaia de arbitraj, naţionala Rusiei va plăti amenzi la FIBA. Însă această situaţie nu este singulară, delegaţia oaspeţilor fiind tot atît de "subţire" şi la majoritatea celorlalte partide susţinute în deplasare, ruşii considerînd că este mai economicos să plăteşti o amendă de (se zice) 1000 mărci germane decît să plăteşti deplasarea pentru trei jucători. ■ Dorind să-şi menajeze jucătorii pentru partida din optimile Euroligii masculine (cu Efes Pilsen Istanbul), conducătorii de la ŢSKA şi-au impus punctul de vedere în faţa conducătorilor din federaţia de baschet. Unul cîte unul, antrenorul Belov a renunţat la toţi jucătorii echipei moscovite care urmau să facă deplasarea la Iaşi. ■ Delegaţia rusă a cuprins doar zece persoane. După ce au sosit cu avionul la Chişinău, ei şi-au continuat drumul spre Iaşi cu autocarul Federaţiei de Baschet din Moldova, fiind conduşi de chiar preşedintele acestui organism, V. Scutelnic (nici o legătură de rudenie cu jucătorul de Politehnica Moldrom). ■ Extrem de tînără brigada de arbitri care a oficiat sîmbătă. Organizatorii au ţinut să precizeze că slovenul Pukl are 23 de ani, iar croatul Dozai 25. ■ Celelalte rezultate din grupa B: Macedonia - Ungaria 64-58 şi Polonia - Portugalia 89-65. **(Lucian MINUŢ)**

Clasament final

1. Rusia	10	9	1	942-723	19
2. Macedonia	10	8	2	747-677	18
3. Ungaria	10	6	4	694-663	16
4. Polonia	10	4	6	758-741	14
5. Portugalia	10	3	7	708-814	13
6. România	10	0	10	615-846	10

Tirul cu arcul ar putea fi desfiinţat

■ *echipa Ucrainei, campioană mondială, va veni la Iaşi*

Unul din sporturile neglijate după evenimentele din decembrie 1989 este tirul cu arcul. De la 12-15 secţii afiliate la Federaţie, acum au mai rămas patru mari şi late: două la Rădăuţi şi cîte una la Iaşi şi Petroşani. Ar mai fi una şi la Satu-Mare, însă aceasta este mai mult simbolică. Cel mai în măsură a ne explica ce se întîmplă cu acest sport în România este Mihai Alexandrescu, antrenor la CSM Iaşi: "Problema este veche şi tradiţia se stinge încet-încet din cauza dezinteresului manifestat de către Federaţia Română de specialitate. La Plenara Federaţiei, care a avut loc recent şi care a fost prezidată de un inspector de la MTS, noi ne-am exprimat nemulţumirea faţă de ceea ce s-a făcut pentru tirul cu arcul în ultimii ani. Toată lumea a fost nemulţumită de modul în care Federaţia a sprijinit activitatea secţiilor, privind cum se desfiinţează cele de la Bucureşti, Tîrgu-Mureş, Cluj, Baia-Mare sau Sfîntu-Gheorghe. Deşi existau în toate aceste centre baze adecvate, material sportiv şi, implicit, suficienţi practicanţi, Federaţia nu a făcut mai nimic pentru a-i readuce pe linia de plutire. Aproape la toate Plenarele Federaţiei, oamenii îşi exprimă nemulţumirea faţă de modul în care secretarul general Octavian Niţă a înţeles să se ocupe de problemele provincialilor. În şedinţa biroului federal, la care a participat şi un director din MTS, i s-a dat termen secretarului general ca în acest an să se afilieze la Federaţie încă cel puţin 3-4 secţii. Altfel, e posibilă chiar desfiinţarea Federaţiei. Culmea e că ar fi doritori, însă nu s-a dus nimeni să-i întrebe dacă vor să se afilieze. Chiar la CSŞ Unirea exista un proiect şi a fost trimisă toată documentaţia la Ministerul Învăţămîntului. Din cîte ştiu ei, ar exista amatori la Tulcea, Călăraşi şi Baia-Mare. Pentru a se concretiza ceva, ar trebui ca şi Federaţia să facă ceva eforturi."

În altă ordine de idei, în perioada 19-21 martie va avea loc "Cupa Iaşului", competiţie la care şi-au anunţat prezenţa şi echipele naţionale ale Ucrainei, una dintre cele mai puternice din lume atît la masculin, cît şi la feminin, unde este campioană mondială. Nu va lipsi nici Tatiana Muntean (MCM Internaţional Rădăuţi), din Ucraina, care deţine titlul mondial şi, din acest an, reprezintă culorile României. Aceasta va rămîne în pregătire la Iaşi alături de o colegă de club şi de ieşencele Ana-Maria şi Nicoleta Flueraru. Cele patru vor alcătui, probabil, echipa naţională ce va încerca să se califice în această vară pentru Olimpiada de la Sydney. **(Daniel SIMION)**

Rugbiştii ieşeni transpiră la Vatra-Dornei

■ *pe 13 martie va fi prima confruntare cu CSM Eldoforest Suceava, în Cupa Federaţiei*

Rugbiştii de la Politehnica Nena pregătesc returul promovării

Ca orice echipă care se doreşte profesionistă, Politehnica Nena se află începînd de ieri la Vatra-Dornei, acolo unde antrenorii Costel Veriveş şi Iulian Iftene ne-au declarat că vor scoate untul din jucători. ***"Vom profita la maximum de acest cantonament, pentru a ne încărca bateriile. Avem un sezon greu în faţă şi trebuie să ne îndeplinim obiectivul, adică ocuparea primului loc în serie"***, ne-a spus Costel Veriveş. Lipsesc doar Florin Cuzic, internaţionalul de juniori avînd de susţinut astăzi examenul pentru carnetul de şofer, şi Luca. Acesta din urmă este profesor şi nu poate lipsi de la ore. De la Petru Vieru, sponsorul ecipei, am aflat că la echipă au ajuns trei rînduri de echipament ultramodern, două rînduri de ghete Lucescu, treninguri de fîş cauciucat şi 15 mingi Olimpic. Tot dumnealui a ţinut să facă cîteva precizări privitoare la viitorul sistem de desfăşurare al campionatului: ***"Sînt aproape sigur că sistemul cu 16 echipe va primi majoritatea voturilor în Adunarea Generală a Federaţiei, pentru că structurarea pe zone geografice e mai avantajoasă pentru toată lumea din punct de vedere financiar. Ar trebui să fie însă unanimitate, pentru că altfel pot apărea probleme la avizarea proiectului de către MTS."*** Reîntîlnirea suporterilor cu echipa va avea loc miercurea viitoare, cînd Politehnica Nena va întîlni pe R.C.Tracon Brăila, în cadrul Cupei Federaţiei. În cadrul aceleiaşi competiţii, ieşenii vor juca pe 13 martie la Suceava, cu CSM Eldoforest. Şi apropo de suceveni, aceştia se pregătesc intens pentru reluarea campionatului, avînd acelaşi obiectiv ca şi colegii lor din Iaşi. Echipa din fosta Cetate de Scaun a Moldovei a participat săptămîna trecută la un turneu ce a avut loc la Cluj-Napoca, unde a disputat două meciuri, ambele pierdute: 19-31 cu "U" Cluj, 14-27 cu CSM Sibiu. Sînt rezultate meritorii, Clujul şi Sibiul numărîndu-se printre protagonistele primei divizii. **(Daniel SIMION)**

Pregătirile s-au încheiat, păşcănenii aşteaptă returul

■ *CFR a învins cu 2-0 pe Unirea Botoşani*

Sîmbătă s-a încheiat perioada jocurilor de pregătire a divizionarei C CFR Paşcani, în vederea reluării campionatului. În ultima săptămînă, feroviarii au susţinut două astfel de jocuri.

Miercuri, CFR a întîlnit pe Unisport Chişinău, din prima divizie a Republicii Moldova, păşcănenii cîştigînd cu scorul de 2-0 (1-0), prin golurile realizate de Maranda şi Tănase. Sîmbătă, ei au întîlnit, tot acasă, colega de serie Unirea Botoşani, clasată a treia la sfîrşitul turului, la un punct de lider. La sfîrşitul celor 90 de minute de joc scorul a fost tot 2-0 pentru CFR. Golurile au fost marcate de Tănase ('53 - din penalty, la un fault în careu asupra lui) şi Văcaru (min. 67 - după o combinaţie ca la carte cu Suliţă, Tănase şi Cîşlaru). Antrenorii Cornel Costăchescu şi Mihai Irimia au verificat, în acest meci "unsprezecele" de strat pentru partida de debut a returului, cu Romradiatoare Braşov: Aelenii - Nistor, Goanţă, Maranda, Ciopraga - Suliţă, Văcaru, Cantea, Iacob - Ancuţa, Tănase.

În minutul 10, Cîşlaru a intrat în locul lui Iacob, după pauză mai fiind folosiţi Comisu, Boboc, Gurgu, Muraru, Macovei, Dascălu. Lotul feroviar va fi completat de talentatul jucător Ţuţu, care nu a putut evolua sîmbătă. Mai rămîn în atenţia conducerii tehnice Asanache, Bîlba şi Onceaţă.

La Unirea au evoluat Dinu - Bejan, Bosînceanu, Şoptelea, Croitoru - Grosu, Berezoschi, Băncilă, Şuleap - Pintea, Buciumeanu. Antrenorii Viorel Turcu şi Radu Caşuba i-au mai folosit pe Bordeianu, Chirilă, Feodorovici, Ilucă, Lepşa şi Drăgoi.

Cîteva concluzii după ultimele trei jocuri de verificare ale păşcănenilor: dominare categorică pe finaluri de meci, definitivarea unei linii defensive solide şi experimentate, mijlocaşi bine pregătiţi, capitolul deficitar rămînînd atacul, formula Tănase - Ancuţa urmînd a mai fi verificată.

Iată, pentru informarea susţinătorilor echipei din Paşcani, cum se prezintă "zona fierbinte" a clasamentului primei serii a Diviziei C:

11. Petrolul Berca - 22 p; 12. Romradiatoare Braşov - 22 p; 13. CFR Paşcani - 20 p; 14. Dorna Vatra Dornei - 20 p; 15. Vrancart Adjud - 20 p; 16. Cimentul Bicaz - 20 p; 17. Textila Prejmer - 16 p; 18. Fortyogo Tg. Secuiesc - 16 p. **(Codru VULPAŞIN).**

FLASH

Steaua Roşie pierde teren

Rezultate înregistrate în etapa a XIX-a a campionatului Iugoslaviei: Obilic Belgrad - Buducnost Podgorica 5-0; Milicionar Belgrad - OFK Beograd Belgrad 4-0; Partizan Belgrad - Pristina 3-0; Rad Belgrad - Spartak Subotica 1-0; Zemun Belgrad - Mogren Budva 2-0; Hajduk Kula - Radnicki Nis 2-0; Proleter Zrenjanin - Zeleznik Belgrad 2-2; Sartid Smederev - Steaua Roşie Belgrad 1-1; Vojvodina Novi Sad - Radnicki Kragujevac 8-1. Primele locuri: 1. Partizan - 53 p; 2. Obilic - 49 p; 3. Steaua Roşie - 41 p; 4. Vojvodina - 35 p; 5. Rad - 32 p.

Trei meciuri, trei remize

În primele trei meciuri ale etapei a XXIV-a a campionatului portughez, disputate sîmbătă, s-au înregistrat tot atîtea remize: Rio Ave - Estrela Amadora 1-1 (1-1). Nito Vieira (12) / Jose Leal ('35)

Beira Mar - Sporting Lisabona 2-2 (1-2). Fary ('16), Ricardo Sousa ('59) / Santos ('7), Edmilson Pimenta ('29); Uniao Leiria - Braga 0-0.

Sacchi, audiat de Guariniello

Fostul selecţioner al reprezentativei italiene de fotbal, Arrigo Sacchi, a fost audiat timp de trei ore, la Procuratura din Torino, de către magistratul Raffaele Guariniello, în cadrul anchetei referitoare la existenţa fenomenului de dopaj în fotbalul naţional. După convorbirea cu Guariniello, tehnicianul italian a declarat că împreună cu acesta a evocat activitatea reprezentativei naţionale de fotbal, sub toate aspectele ei, precum şi contribuţia arbitrilor la corecta desfăşurare a meciurilor, menţionînd că magistratul şi-a făcut datoria cu seriozitate şi profesionalism. Arrigo Sacchi a refuzat însă să precizeze dacă în cele trei ore de discuţii cu magistratul italian a fost abordată, în principal, problema existenţei dopajului în fotbal. Mai mulţi jucători, antrenori şi oficiali ai forului fotbalului naţional au fost audiaţi de procurorul Guariniello, de la începutul anchetei sale din august 1998, ca urmare a declaraţiilor cu privire la fenomenul de dopaj existent în rîndurile fotbaliştilor făcute de antrenorul formaţiei AS Roma, Zdenek Zeman. Sacchi, care a fost şi conducătorul tehnic al formaţiei AC Milan, în perioada de glorie, cînd sub culorile ei evoluau olandezii Van Basten, Gullit şi Rijkaard, a demisionat, recent, din postul de antrenor al formaţiei Atletico Madrid, anunţîndu-şi intenţia de a se retrage din viaţa sportivă.

Anelka nu este de vînzare

Managerul clubului Arsenal, Arsene Wenger, a declarat, în cadrul unei conferinţe de presă, că jucătorul francez Nicolas Anelka, în vîrstă de 19 ani, nu este de vînzare. Wenger a răspuns astfel unei serii de articole apărute în presa engleză şi cea italiană cu referire la interesul manifestat de conducerea clubului Juventus Torino privind achiziţionarea jucătorului francez. Managerul francez a precizat că nu s-a primit nici o ofertă concretă şi că toate aceste informaţii au fost doar simple speculaţii. Cotidianul englez "The Sun" a citat, vineri, informaţiile apărute în ziarele sportive din Italia, "Corriere dello Sport" şi "Tuttosport", conform cărora vicepreşedintele clubului Juventus Torino, Roberto Bettega, a asistat, marţi, la Londra, la victoria formaţiei Arsenal în partida cu Sheffield United, din cadrul Cupei Angliei. Anelka va împlini 20 de ani la 14 martie şi a fost achiziţionat, în 1997, cu suma de 500.000 de lire sterline de la Paris Saint-Germain. El se află încă sub contract pentru o perioadă de patru ani şi este plătit, în prezent, cu suma de 14.000 de lire sterline pe săptămînă. Conform cotidianului "The Sun", orice club interesat de atacantul francez va trebui să plătească minimum 20 de milioane de lire sterline pentru a cîştiga serviciile acestuia.

Rob Witschge atîrnă ghetele în cui

Jucătorul olandez Rob Witschge a hotărît să-şi încheie cariera de fotbalist la vîrsta de 32 de ani. Selecţionat de 31 de ori în reprezentativa naţională, Witschge a evoluat la Ajax Amsterdam, la clubul francez Saint-Etienne, la formaţiile Feyenoord Rotterdam, FC Utrecht, precum şi în Arabia Saudită, la formaţia Al Ittihad. Rob Witschge şi-a exprimat dorinţa de a evolua la un club din Olanda, dar a declarat că nu a primit nici o ofertă interesantă în acest sens.

Samaranch recunoaşte că ceva e putred în CIO

Preşedintele Comitetului Internaţional Olimpic, Juan Antonio Samaranch, a apreciat că forul internaţional şi anumite oraşe candidate la organizarea Jocurilor Olimpice sînt, în mod egal, vinovate de izbucnirea scandalului de corupţie care afectează mişcarea olimpică. Samaranch a declarat, în timpul unei ceremonii publice care a avut loc la Barcelona, că nu doreşte să scuze pe nimeni, dar că atribuie 50% din vină unor membrii ai CIO şi 50% anumitor oraşe candidate. Preşedintele CIO a adăugat că mai multe oraşe candidate la organizarea JO duc politici foarte agresive pentru cîştigarea drepturilor de gazdă şi că anumiţi membri ai CIO, "nu au fost cinstiţi". Samaranch a apreciat că în cadrul sesiunii extraordinare a CIO, care se va desfăşura în zilele de 17-18 martie, la Lausanne, se va elabora o "terapie" care va ajuta CIO să treacă peste aceste scandaluri.

NOUTĂȚILE ZILEI

Sute de persoane la înmormîntarea Chirației Hagi

Sute de constănțeni, rude și prieteni ai familiei Hagi au participat la înmormîntarea Chirației Hagi, decedată pe data 25 februarie, la Spitalul Clinic Județean Constanța, în urma unui stop cardiorespirator. Miodrag Belodedici, Gheorghe Popescu, Marius Lăcătuș și Ilie Dumitrescu au participat alături de familia îndurerată la slujba religioasă oficiată în casa părintească, de pe stada Rîndunelelor din cartierul Coiciu, de patru preoți de la biserica Sfîntul Nicolae și Sfinții Constantin și Elena. Oficialii clubului turc Galatasaray Istanbul au trimis o coroană de flori și au transmis condoleanțe familiei Hagi. Slujba de înmormîntare s-a ținut la aceeași biserică, Sfinții Constantin și Elena, în care a fost petrecut, cu un an și jumătate în urmă, și Iancu Hagi. Gică Hagi și surorile lui, Elena și Tanța, au urcat în mașina mortuară, lîngă sicriul unde se odihnea trupul neînsuflețit al mamei lor. Slujba a durat aproximativ o oră. La ora 15.00, Chirața Hagi a fost înmormîntată în cripta familiei Hagi, din cimitirul central, alături de soțul ei, Iancu.

Adamec este noul selecționer al Slovaciei

Federația de Fotbal a Slovaciei a anunțat la sfîrșitul săptămînii trecute că Jozef Adamec a fost numit în funcția de antrenor al reprezentativei naționale, în locul lui Dusan Gallis, care a demisionat pe data de 20 februarie. Slovacia este în aceeași grupă preliminară pentru Euro 2000 cu echipa României. Fost atacant al echipelor Spartak Trnava, Slovan Bratislava și Dukla Praga, Jozef Adamec (57 de ani) a fost selecționat de 44 de ori în reprezentativa națională, pentru care a înscris 14 goluri. Adamec a participat la două ediții ale Campionatului Mondial de fotbal, cea din anul 1962, din Chile, și cea din anul 1970, din Mexic, încheindu-și cariera de fotbalist în anul 1980. Adamec a antrenat mai multe cluburi slovace și cehe, printre care Dukla Banska Bystrica, Inter Bratislava, Bohemians Praga și, în prezent, Presov. El își va face debutul la conducerea echipei slovace, miercuri, cu ocazia meciului amical din Bulgaria. Dusan Gallis și-a anunțat demisia pe data de 20 februarie, ca urmare a numirii lui Frantisek Laurinec în funcția de președinte al Federației de Fotbal a Slovaciei.

Celtic, salvată din nou de Larsson

Cel mai în formă jucător al campioanei Celtic, suedezul Henrik Larsson, și-a salvat din nou echipa, el marcînd golul victoriei în disputa cu codașa Dundee United. Al 32-lea gol al lui Larsson în acest sezon a adus succesul lui Celtic, iar distanța față de lidera Rangers a scăzut (provizoriu) la 7 puncte. Rezultatele etapei a XXVI-a: Celtic - Dundee United 2-1 (0-1). Burley ('74), Larsson ('78) / Dodds ('25); FC Dundee - St. Johnstone 0-1 (0-1). Roddy Grant ('7); Hearts - Aberdeen 0-2 (0-0). Bernard ('53), Wyness ('71); Motherwell - Dunfermline Athletic 1-1 (0-0). McCulloch ('46), Britton ('86). Partida Kilmarnock - Rangers a avut loc ieri seară, tîrziu. Clasament: 1. Rangers - 56 p; 2. Celtic - 49 p; 3. St. Johnstone - 42 p; 4. Kilmarnock - 41 p; 5. Motherwell - 30 p; 6. Aberdeen - 30 p; 7. Dundee - 27 p; 8. Dundee United - 26 p; 9. Hearts - 24 p; 10. Dunfermline - 20 p.

Espanyol va juca un meci prin vecini

Federația de Fotbal din Spania a decis suspendarea pentru un meci a stadionului clubului Espanyol Barcelona, din cauza incidentului care s-a produs, miercurea trecută, în timpul partidei retur din cadrul sferturilor de finală ale Cupei Spaniei. Partida dintre Espanol și Atletico Madrid a fost întreruptă, pentru cîteva clipe, din cauza faptului că un spectator, care a ajuns pe teren, a furat fanionul unui arbitru de tușă și a fugit. Conducerea clubului spaniol a primit, de asemenea, o amendă de 1.800 de euro.

Bayern München se plimbă prin Bundesliga ca Vodă prin lobodă

■ *dar antrenorul Hitzfield face pe interesantul, spunînd că nu e mulțumit de performanțele echipei sale*

În acest week-end am avut parte de o etapă cu foarte multe rezultate de egalitate în Bundesliga și cu relativ puține goluri. A fost, însă, etapa în care Bayern München a zdrobit cu 4-0 în deplasare pe Hansa Rostock și a stabilit un nou record al primei ligi germane. Pentru că în ultimii 36 de ani, de cînd a luat ființă Bundesliga, Bayern este prima echipă ce cîștigă cinci jocuri consecutive fără a primi gol. Elber a marcat în minutele 69 și 87, demonstrînd că rămîne cel mai bun jucător al campionatului. Carsten Jancker a punctat și el în minutul 80 iar veteranul Matthäus a închis tabela în ultimul minut de joc. În rest, totul e istorie. Această confortabilă victorie le-a adus bavarezilor un avans de 12 puncte în fruntea clasamentului, în condițiile în care urmăritoarele sale, Bayer Leverkusen și Kaiserslautern, n-au reușit decît rezultate de egalitate. Suprinzător, antrenorul lui Bayern, Ottmar Hitzfeld, nu s-a declarat prea încîntat de prestația elevilor săi. ***"Sincer să fiu, nu prea mi-a plăcut cum a jucat echipa mea astăzi. Chiar dacă în repriza secundă am marcat de patru ori, asta s-a întîmplat deoarece gazdele n-au mai opus rezistență. Pînă la titlu mai e cale lungă și ar fi o greșeală să considerăm că acesta se află deja în buzunarul nostru"***.Bayern poate considera, totuși, că este marea favorită a întîlnirii cu Kaiserslautern, de miercuri, din Liga Campionilor, însă orice surpriză e posibilă. Băieții lui Rehaggel nu par în mare formă, ei reușind sîmbătă doar un 1-1 acasă cu VfB Stuttgart, care nu mai e demult o forță.

Atacantul lui Bayern, Carsten Jancker, se grăbește să ia mingea portarului Pieckenhagen, în dorința de marca încă o data

Borussia Dortmund s-a trezit după pauză și a administrat o porție de trei goluri modestei FC Nürnberg, cel reușit de elvețianul Stephane Chapuisat pe final de partidă fiind o adevărată capodoperă. Cîștigătoarea Cupei Campionilor din 1997 a urcat un loc, pînă pe poziția a cincea a clasamentului și continuă cursa pentru prinderea unui loc în cupele europene. Nu la fel de bine poate spune că stă "lanterna" Borussia Mönchengladbach, care a mai făcut un pas spre divizia secundă după egalul fără goluri de la Frankfurt. De-acum, probabil că nici Berti Vogts n-o mai poate scăpa pe fosta echipă a lui Lupescu de la dezastru! **(Ion TEODOR)**

Rezultatele și marcatorii: ***SC Freiburg - VfL Wolfsburg 0-0; Hamburg - Bayer Leverkusen 0-0; Borussia Dortmund - FC Nürnberg 3-0 (1-0):*** Möller ('11), Chapuisat ('54), But ('62); ***Eintracht Frankfurt - Borussia Mönchengladbach 0-0; Hansa Rostock - Bayern München 0-4 (0-0):*** Elber ('69, '87), Jancker ('80), Matthäus ('89); ***München 1860 - MSV Duisburg 0-0; Werder Bremen VfL Bochum 1-1 (0-1):*** Ailton ('84) / Kunntz ('20); ***Kaiserslautern - VfB Stuttgart 1-1 (0-0):*** Ramzy ('65) / Bobic ('60).

În clasament conduce Bayern München, cu 50 de puncte, urmată de Leverkusen - 38 p, Kaiserslautern - 38 p, München 1860 - 36 p și Borussia Dortmund - 32 p. În topul golgeterilor conduce Elber (Bayern), cu 13 reușite, urmat de Preetz (Hertha) - 12, Juskowiak (Wolfsburg) - 11, Marschall (Kaiserslautern) și Winkler (München 1860) - 10.

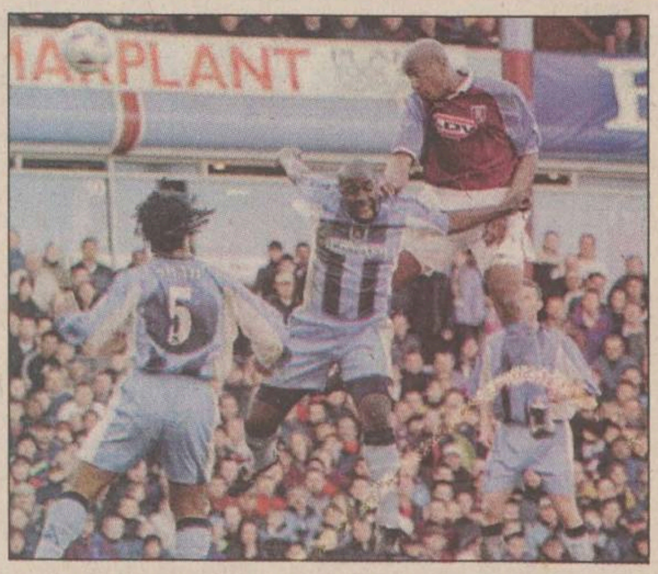

Vialli a jumulit toți cormoranii

În etapa a XXVII-a a primei ligi engleze, primele două clasate, Manchester United și Chelsea au jucat ambele pe teren propriu și au cîștigat, identic, cu 2-1, după ce au condus cu 2-0. Aspectul celor două meciuri a diferit esențial, însă: dacă Chelsea și-a asigurat un avantaj de două goluri încă înainte de pauză în partida cu "cormoranii" de la Liverpool (totuși, una dintre echipele de frunte ale Ligii), Manchester a trebuit să aștepte finalul pentru a se impune în fața uneia dintre codașe, Southampton. În aceste condiții, United își menține avansul de patru puncte, în condițiile în care are un meci mai mult jucat. Dacă ținem cont și de faptul că Arsenal își poate băga oricînd coada în această luptă, vedem că lupta pentru titlu este departe de a se fi încheiat. Va fi, foarte probabil o dispută în trei, deoarece Aston Villa s-a dovedit a nu fi altceva decît un "iepure" al acestei curse. După ce a dus trena mai bine de o jumătate de campionat, Villa pare sufocată de ritmul alert al disputei. Sîmbătă, elevii lui John Gregory au fost martelați pe teren propriu de Coventry (echipă clasată acum pe locul 17!) cu scorul de 4-1. Mai mult, acest rezultat pare să fie un balon de oxigen pentru echipa antrenată de Gordon Strachan, în condițiile în care Blackburn Rovers a pierdut la Londra în fața lui West Ham și Charlton Atheltic (alminteri, foarte incomodă în meciuri cu echipe mai puternice) n-a reușit decît o remiză albă, acasă, în fața lanternei incontestabile, Nottingham Forest.

Revenind la victoria echipei Chelsea în fața "cormoranilor", coechipierii lui Dan Petrescu s-au năpustit în atac din primele secunde ale jocului, creîndu-și o sumedenie de ocazii, ceea ce l-a făcut pe antrenorul Vialli să spună la sfîrșit că elevii săi sînt în stare de o mare performanță. Tore Andre Flo, revenit ca titular, a fost principalul pericol pentru poarta celor din Liverpool, el fiind la originea primului gol din minutul 7. Atunci, norvegianul, la un duel aerian în careu, l-a determinat pe irlandezul Babb să degajeze mingea cu mîna, Leboeuf transformînd penaltiul acordat. Al doilea gol a venit la o centrare care l-a găsit pe danezul Goldbaek singur-singurel în careu. În repriza secundă, Liverpool și-a mai dat drumul la joc, totuși, cei care au avut mai multe ocazii au fost tot londonezii, cea mai importantă fiind a lui Dan Petrescu.

Rezultatele și marcatori: ***Aston Villa - Coventry City 1-4 (0-1).*** Dublin (55 - penalty) / Aloisi (25,73), Boateng (51,84); ***Charlton Athletic - Nottingham Forest 0-0; Chelsea Londra - FC Liverpool 2-1 (2-0).*** Leboeuf (7 - penalty), Goldbaek (38) / Owen (77); ***Everton - Wimbledon 1-1 (0-1)*** Jeffers (57) / Ekoku (14); ***Manchester United - Southampton 2-1 (0-0).*** Keane (79), Yorke (83) / Le Tissier (90); ***Sheffield Wednesday - Middlesbrough 3-1 (1-0).*** Booth (11,80), Sonner (77) / Mustoe (78); ***Tottenham Hotspur - Derby County 1-1 (0-0).*** Sherwood (69) / Burton (46); ***West Ham United - Blackburn Rovers 2-0 (2-0).*** I. Pearce (28), Di Canio (31).

Partida ***Newcastle - Arsenal*** a avut loc aseară, iar meciul ***Leicester - Leeds*** se va juca astăzi.

Înaintea acestor partide, clasamentul se prezenta astfel: ***1. Manchester U. - 57 p*** (un meci mai mult jucat); 2. Chelsea - 53 p; 3. Arsenal - 49 p; Aston Villa - 44 p; 5. Leeds United - 42 p; 6. West Ham United - 40 p. **(Nic. G)**

În imagine, Dion Dublin (Aston Villa), în dispută cu apărătorii lui Coventry

Brunel readuce surîsul campioanei

■ *echipa lui Bölöni a pierdut la Rennes*

Rezerva Philippe Brunel, cel care l-a înlocuit pe titularul de drept Tony Vairelles, a marcat un gol și a dat pasa de gol la celălalt, ajutînd-o pe campioana Franței, Lens, să se impună cu 2-1 la Auxerre, într-unul din meciurile etapei a XXV-a disputate vineri. Așa după cum se știe, patru din ele se disputaseră încă de joi, Marseilla învingînd acasă cu 1-0 pe Strasbourg, iar Bordeaux remizînd "alb" în deplasare cu Nantes.

Lens a deschis scorul în meciul de la Auxerre la 9 minute de la fluierul de început al arbitrului, cînd Pascal Nouma **(foto stînga)** a reluat în gol după un corner executat de "eroul" Brunel. Cel care avea să ducă scorul la 2-0 în minutul 36, spulberînd aproape toate speranțele gazdelor. Auxerre a redus din handicap la patru minute după pauză, prin Klos, dar nu a putut evita cea de-a doua înfrîngere consecutivă pe teren propriu. Tînărul atacant Laurent Le Roux a marcat de două ori pentru Rennes și a obligat echipa lui Bölöni, Nancy, să se recunoscă învinsă cu 2-1, în ciuda golului din final al veteranului irlandez Cascarino, după un lanț de gafe al apărării gazdelor. Toulouse a ajuns la cel de-al patrulea meci consecutiv fără înfrîngere, marcînd golul egalizator la Bastia în cea de-a doua repriză, prin portughezul Oceano, cîndva gloria lui Sporlting Lisabona. Bastia, care n-a mai cîștigat de cinci etape, deschisese scorul prin Daye Prince, însă n-a reușit să mențină acest rezultat și se vede tot mai aproape de zona periculoasă a clasamentului. În fine, la Metz, echipa locală cu același nume a fost ținută în șah de Sochaux, o echipă fără pretenții, dar extrem de ambițioasă. Oaspeții au condus chiar, timp de două minute, după golul marcat - cu destul noroc, e drept - de Bougere. **(ICT)**

Rezultatele și marcatorii: ***Bastia - Toulouse 1-1 (0-0):*** Prince ('59) / Oceano ('64); ***Auxerre - Lens 1-2 (0-2):*** Klos ('52) / Nouma ('9), Brunel ('36); ***Metz - Sochaux 1-1 (1-1):*** Schemmel ('42) / Bougere ('40); ***Le Havre - Lorient 0-1 (0-0):*** Loko ('53); ***Rennes - Nancy 2-1 (0-0):*** Le Roux ('51, '77) / Cascarino ('90); ***Montpellier - Monaco 2-3 (2-0):*** Robert ('82 pen, '87) / Giuly ('32), Trezeguet ('40), Eloi ('70); ***Nantes - Bordeaux 0-0; Olympique Marseille - Strasbourg 1-0 (0-0):*** Pires ('46); ***Paris St Germain - Lyon 0-1 (0-0):*** Caveglia ('81 penalty).

În clasament continuă să conducă Marseille, cu 54 de puncte, urmată de Bordeaux - 53 p, Lyon - 44 p, Monaco - 41 p și Rennes - 40 p. Topul golgeterilor: Sylvain Wiltord (Bordeaux) - 17 goluri; Lilian Laslandes (Bordeaux) - 14, Florian Maurice (Marseille) - 11, Alain Caveglia (Lyon), David Trezeguet (Monaco), Tony Cascarino (Nancy), Shabani Nonda (Rennes) - 10.

"Arbitrul Alcock ar trebui să se caute pe la doctori"

■ *spune italianul Di Canio despre cel din cauza căruia a fost suspendat 11 etape*

Atacantul italian al formației West Ham, din prima ligă engleză, Paolo Di Canio, a criticat sever fostul său club, Sheffield Wednesday, și pe arbitrul Paul Alcock, pe care, în luna septembrie 1998, l-a agresat, motiv pentru care a fost suspendat 11 etape. Într-un interviu acordat presei italiene, Di Canio a afirmat că foștii săi coechipieri îl ignorau și că nu a putut niciodată să colaboreze cu ei, pentru că aceștia îl denigrau de cîte ori aveau ocazia. În ceea ce îl privește pe Paul Alcock, fotbalistul italian și-a exprimat îndoiala că starea psihică a "cavalerului fluierului" ar fi perfectă și că ar avea capacitatea de a conduce partide din primul eșalon al fotbalului englez.

Celebrul moment în care Di Canio, supărat la culme, l-a îmbrîncit pe arbitrul Alcock

Di Canio a recunoscut că în timpul meciului cu Arsenal l-a agresat pe Alcock, dar că, deși imediat a regretat fapta comisă și și-a cerut scuze, acestea nu i-au fost acceptate, ceea ce i-a atras, după părerea sa, o sancțiune arbitrară. În continuare, atacantul formației West Ham a citat o declarație a lui Alcock în care acesta se plîngea că suferă de insomnie, că are dureri musculare la picioare, menționînd, totodată, că cel în cauză a mai fost implicat în controverse cu jucători ai echipelor ce evoluau pe teren, care uneori degenerau și în violențe fizice, datorită erorilor de arbitraj.

La rîndul său, Paul Alcock, comentînd interviul, a spus că nu a primit verbal, telefonic sau în scris scuze din partea lui Di Canio, că nu suferă de insomnie cronică sau de instabilitate psihică și că, în mod cu totul surprinzător, datorită altercației pe care a avut-o cu atacantul italian, a fost suspendat și el timp de 10 săptămîni, dar că nu și-a permis să conteste sau să comenteze în mod public decizia Comisiei de disciplină a federației de specialitate. Di Canio, aflat în Italia după expirarea sancțiunii primite, nu s-a mai prezentat la antrenamentele echipei Sheffield, motivîndu-și absența printr-o stare de depresie psihică, fapt care i-a determinat pe conducătorii clubului să îl vîndă, în urmă cu o lună, formației West Ham, contra sumei de două milioane de lire sterline.

Produce și comercializeaza:
CONSERVE și PREPARATE DIN CARNE
cu ingrediente autohtone
2400 SIBIU str. Morilor 45, Tel. 069/217766, Fax. 069/211384

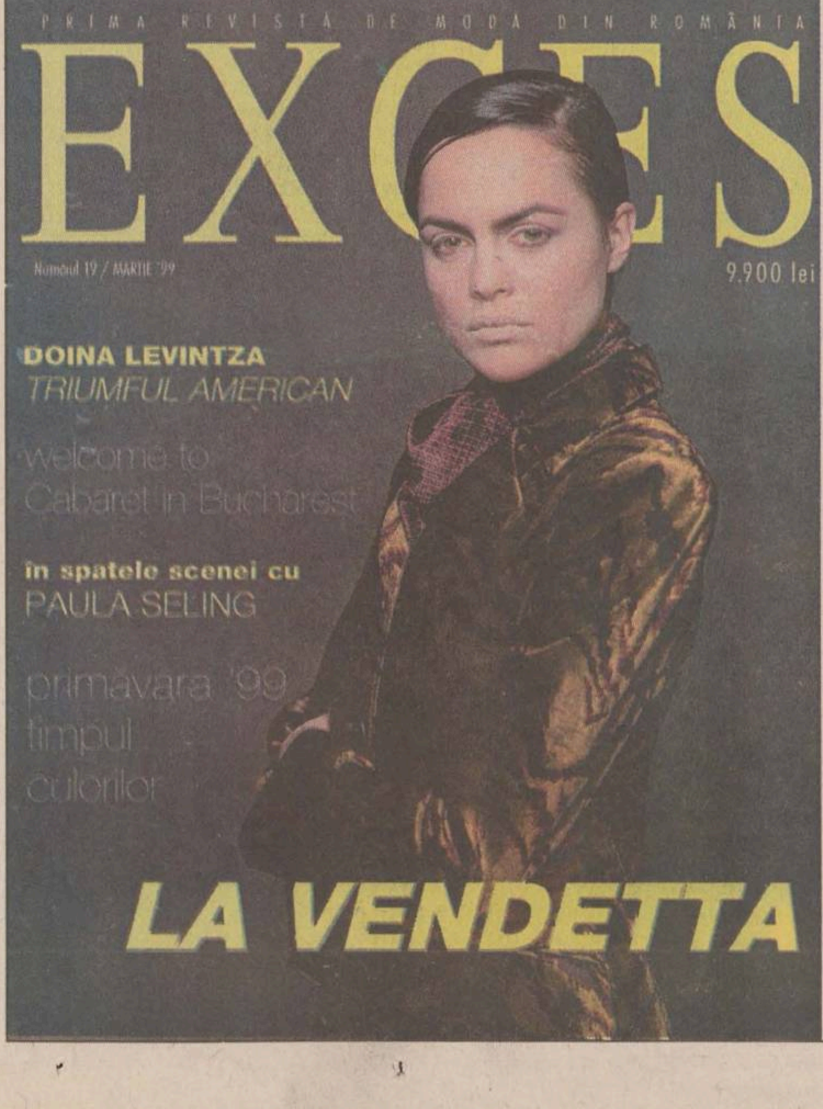

De mărțișor – un cadou numai pentru tine: revista de modă EXCES!

*Cu EXCES poți câștiga: tunsori ultramoderne la **Salonul IRIS-BIS** (Hotel Athénée Palace – Hilton), tratamente cosmetice speciale cu produse apicole la **Salonul API ESTETIC,** produse cosmetice pentru îngrijirea părului oferite de compania **WELLA.***

Și nu uita! Cu EXCES, inima îți bate în ritmul modei!

PIONEER®
MARCĂ ÎNREGISTRATĂ

20 DE ANI DE ACTIVITATE ÎN ROMÂNIA
PERFORMANȚĂ - CALITATE - PROFIT SIGUR

OFERĂ CULTIVATORILOR o gamă variată de hibrizi de porumb și floarea-soarelui din grupe de maturitate diferite și soiuri de soia, cu următoarele caracteristici:

- Potențial ridicat de producție
- Adaptabilitate la recoltarea mecanizată
- Capacitate de pierdere rapidă a apei în timpul maturării
- Rezistență sporită la secetă, boli și cădere

PORUMB				FLOAREA - SOARELUI			SOIA	
Hibridul	Grupa de maturitate	FAO	Producții (kg/ha)	Hibridul	Grupa de maturitate	Producții (kg/ha)	Hibridul	CARACTERISTICI
Elita-X0814B	Extratimpuriu	207	7.530-10.400	Coril-XF391	Extratimpuriu	2.800-3.500	Clamir	Sunt soiuri timpurii și semitimpurii, cu capacitate de producție ridicată (peste 3.500 kg/ha), cu rezistență foarte bună la cădere.
Natacha X9C34	Extratimpuriu	240	7.380-12.790	Beril-XF314	Timpuriu	3.000-3.600	Casimir	
Tirabella-X1D31	Extratimpuriu	260	7.690-13.490	Eladil-XF4111	Semitimpuriu	3.200-3.700	Nikir	
Helga-P3902	Timpuriu	300	9.600-13.700	Lucil-XF432	Semitimpuriu	3.300-3.800		
Monessa-P3905	Timpuriu	305	9.460-13.600	Trentil-XF468	Semitimpuriu	3.400-3.800		
Clarica-P3893	Timpuriu	315	10.100-14.300	Lympil	Semitimpuriu	3.200-3.700		
Raissa-X9033	Timpuriu	315	9.460-13.740					
Monalissa-3860	Timpuriu	344	9.720-14.640					
Stira-XC277	Semitimpuriu	413	10.160-14.800					
Danella-3753	Semitimpuriu	395	9.320-15.080					
Marista-P3751	Semitimpuriu	415	10.290-14.900					
Evelina-P3752	Semitimpuriu	415	11.150-14.940					
Nastia-3723	Semitimpuriu	436	9.810-14.780					
Vasilica-X1014J	Semitimpuriu	450	10.800-14.400					

Relații la directorul de zonă
Zona III Nord
Brânzan Iulian
Tel/Fax: 032/230.754
Tel: 094/301.637

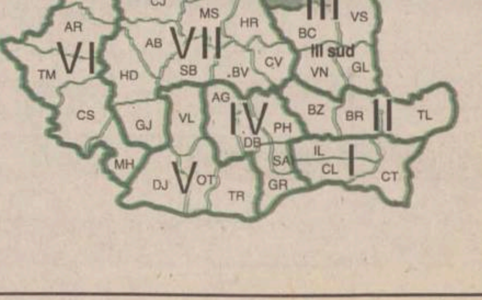

Tehnologia care produce!™

ASIGURĂRI "ION ȚIRIAC" S.A.
SUCURSALA IAȘI

OFERĂ PROPRRIETARILOR DE AUTOVEHICULE:
ASIGURAREA FACULTATIVĂ DE RĂSPUNDERE CIVILĂ AUTO. EXCEDENT PESTE LIMITELE RĂSPUNDERII LA ASIGURAREA OBLIGATORIE

Această formă de asigurare introdusă de ASIT pe piața asigurărilor, se poate încheia de proprietarii de autovehicule - persoane fizice și juridice - cu plata primelor în valută sau în lei.

Asigurarea se poate încheia numai de posesorii de autovehicule care au tichete de asigurare obligatorie valabile, de la o societate de asigurare autorizată în acest scop.

Limitele răspunderii (suma asigurată) la această asigurare se stabilește conform cererii asiguratului, care este între: 10.000 - 1.000.000 UDS. Prima de asigurare se stabilește în funcție de mărimea sumei asigurate.

Spre exemplu: pentru un autoturism la o sumă asigurată de 10.000 USD pe durată de un an, prima anuală este de 31 USD sau echivalentul în lei.

Prin această asigurare ASIT acordă despăgubiri în numele Asiguratului, terțelor persoane păgubite, atunci cînd suma asigurată obligatorie nu acoperă integral pagubele produse.

Necesitatea unei astfel de asigurări este în cazul daunelor mari sau accidente de autovehicule produse în lanț, deoarece suma asigurată obligatorie (de 110.000.000 lei) se împarte la nr. de autovehicule implicate în accident și diferența de despăgubire trebuie suportată de persoana răspunzătoare de producerea accidentului.

În baza poliței încheiată cu ASIT, se acordă despăgubiri pentru pagubele cauzate, pentru aceleași riscuri ce sînt prevăzute la asigurarea obligatorie, pînă la limita maximă a sumei asigurate.

Pentru alte relații sulpimentare, cît și pentru contractarea asigurării, cei interesați sînt rugați să se adreseze la sucursala ASIT Iași, telefoane 218190, 216728 sau agențiile ASIT din orașele Hîrlău, Pașcani și Tg. Frumos.

Sediul redacției
Monitorul
Str. Smîrdan nr. 5
Luni-vineri: 8.30-16.30
Sîmbătă: 9.00-12.00

Magazin
1001 Articole
Podu Roș
Metalo Chimice
tel. 130750
Luni-vineri: 8.00-16.00

Interior **Magazin**
Vama Veche
Sometchim SA
Luni-vineri: 8.00-16.00

Magazin
Elgina
Bd. Alex. cel Bun
tel. 152 070
Luni-vineri: 8.00-16.00

Magazin
Flora
Str. V. Lupu 110
tel. 175094
Luni-vineri: 8.00-16.00

Interior **Magazin**
Materna
Luni-vineri: 8.00-16.00
Sîmbătă: 9.00-12.00

Complex
C.M.V.
Podu de Piatră
tel. 135 598
Luni-vineri: 8.00-16.00

Magazin Presă
N.E.D.
Stația tramvai Tg. Cucu
Luni-vineri: 8.00 - 16.00

Starea Civilă
Interiorul clădirii Stării Civile
Luni - vineri: 8.00-16.00

Monitorul
centre de preluare a anunțurilor de Mică Publicitate

Sugestii și informații la telefon 252294, orele 9.00-12.00 (luni-vineri).
Duminica anunțurile se primesc numai la sediul redacției din str. Smîrdan nr. 5, et. 3, cam. 14, orele 15.00-17.00.

Stimați cititori,
În perioada 1- 8 martie 1999 Cotidianul **Monitorul de Iași** lansează o companie de promovare a anunțurilor de mică publicitate la rubrica **FELICITĂRI**.

Anunțurile vor apărea într-o formă specială și vor avea un preț fix de 25.000 lei indiferent de numărul de cuvinte.

TOATE persoanele care vor da anunțul la această rubrică în această perioadă vor primi din partea firmei un **CADOU**.

Felicitați și cîștigați !

Atenție!

Monitorul vine în întîmpinarea problemelor dumneavoastră cu două noi **soluții** (centre de **mică publicitate**)

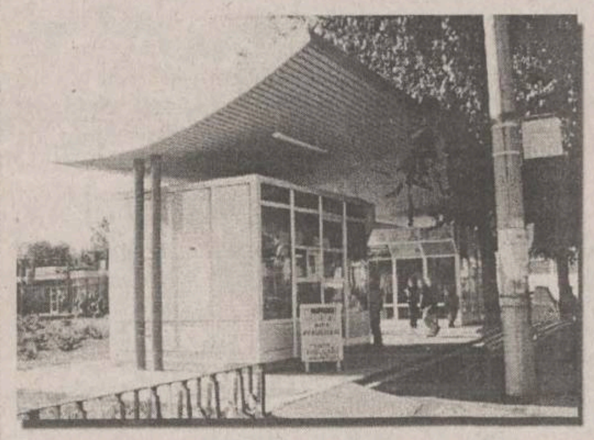

interiorul magazinului de presă din stația de tramvai Tg. Cucu

interiorul clădirii Stării Civile

TELEFOANE UTILE - CABINETE ȘI FARMACII VETERINARE

ASOCIAȚIA CHINOLOGICĂ A MUNICIPIULUI IAȘI (singura recunoscută de A.CH.R. și F.C.I.)
Str. Sf. Atanasie nr. 12. Relații la telefon **032/217111, 032/112391**

CLINICĂ INTERSERVICE VET
Str. Sf. Atanasie nr. 12
NON STOP
• tratamente la domiciliu
☎ 032/217111, 032/112391

FARMACIE VETERINARĂ "INTERSERVICE VET"
Str. Bacinschi nr. 9 (lîngă alimentara NEST-Autogară)
zilnic : 8.00 - 20.00
sîmbăta și duminica :8.00 - 14.00
☎ 214983

FARMACIE VETERINARĂ "INTERSERVICE VET"
Piața Chirilă
zilnic : 9.00 - 17.00
sîmbătă : 9.00 - 13.00

ROMVAC COMPANY SA
Depozit en gros de medicamente și vaccinuri de uz veterinar
Str. Sf. Atanasie 12
☎ 032/217111, 032/112391

CABINET ANIMAVET
Aleea Oltea Doamna
(în spatele Bisericii Catolice din Nicolina)
zilnic : 10.00 - 13.00; 16.00 - 19.00
sîmbătă, duminică : 10.00 - 13.00
☎ 126521

CABINET VETERINAR PROVET IAȘI
Str. Smîrdan nr. 93 C
zilnic : 9.00 - 13.00, 15.00 - 20.00
sîmbătă : 9.00 - 15.00
duminică : 10.00 - 13.00
☎ 233.772, 092.376.433 (NON STOP)

CABINET HELPVET și punct farmaceutic
Str. Pojărniciei nr. 10 (lîngă Liceul C. Negruzzi)
zilnic : 9.00 - 13.00, 16.00 - 20.00
sîmbătă : 10.00 - 13.00
duminică : 10.00 - 13.00
☎ 032/145441, 094502628

CLINICĂ ȘI FARMACIE UNIVET
Str. Ion Creangă 15 (lîngă Alimentara Triumf)
zilnic : 8.00 - 20.00
sîmbătă : 9.00 - 13.00
duminică : 9.00 - 13.00
☎ 032/176647

FARMACIE W-2000
Str. C. Negri (lîngă Biserica Bărboi - Tg. Cucu)
zilnic: 9.00 - 17.00
sîmbătă, duminică: 9.00 - 12.00
☎ 032/212342

CABINET DUOVET
Str. Nicolae Gane nr. 25
zilnic : 16.00 - 20.00
sîmbătă: 10.00 - 13.00
duminică - închis
☎ 092555155, 032/214773

FARMACIE VETERINARĂ BIOVET
DEPOZIT MEDICAMENTE DE UZ VETERINAR
Str. Primăverii nr. 23 (lîngă Policlinica Industrială)
zilnic: 9.30 - 17.30
sîmbătă: 9.30 - 13.00
duminică: închis
☎ 032/233414

FARMACIE VETERINARĂ MEDIVET
Str. Păcurari, bl. 543, parter
zilnic: 8.00 - 19.00
sîmbătă: 9.00 - 14.00
duminică: 9.00 - 11.00
☎ /FAX 032/217869

FARMACIE "WHITE FOX"
Str. Străpungere Silvestru 9, parter
☎ /FAX 032/143241

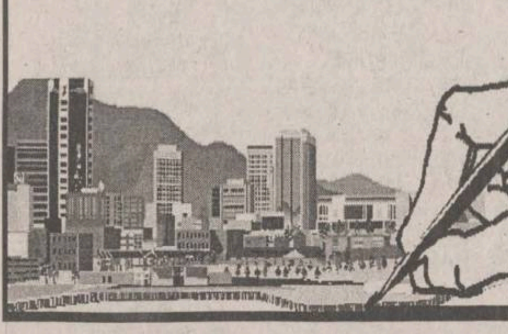

IMOBILIARE

VÎNZĂRI APARTAMENTE

1 CAMERĂ

■ Garsonieră, conf. II, Bularga, preț negociabil. Eliberare imediată. Telefon 237065. (3136017)

3 CAMERE

■ **Vînd/închiriez apartament 3 camere, decomandat, hol mare la intrare, zonă centrală, et. 1, bun și pentru sediu firmă. Telefon 218032.**

■ **Vînd apartament 3 camere, decomandate, Șoseaua Națională, bl. C 2, et. 10 / 10. Preț negociabil: 80.000.000 lei. Telefon 094.287240. (GL - 4912506.1.4.)**

■ Apartament 3 camere, gresie, faianță, telefon, telecablu, două balcoane, et. 3. Telefon 155955. (3136063)

■ Vînd apartament 3 camere, bloc vilă, etaj (spate Universitate), curte, boxă, multiple îmbunătățiri. Telefon 01/7765254, seara. (2814327)

4 CAMERE

■ Vînd apartament 4 camere, Centru Civic. Relații la telefon 111121. Fără intermediari.

SCHIMBURI APARTAMENTE

■ Schimb apartament 3 camere, zona Autogară, cu apartament 2 camere și garsonieră sau două apartamente a 2 camere, numai în zona Gară - Autogară sau zonă apropiată. Telefon 210857. (2795884)

SPAȚII COMERCIALE

■ Vînd spațiu 40 mp, Nicolina I, la stradă, apă caldă și rece, grup sanitar, U - 220/380 V, telefon. Telefon 159638. (2814496)

ÎNCHIRIERI APARTAMENTE

OFERTE

■ SC APROTEM SA Iași, șoseaua Manta Roșie nr. 9, telefon/fax 231566, telefon 230100; 231141 oferă spre închiriere teren și spații de depozitare în construcții de zidărie și barăci metalice. (2815074)

■ Spațiu ultracentral - 272 mp, Gura Humorului. Telefon 030/230746. (3136451)

VÎNZĂRI TERENURI

OFERTĂ SPECIALĂ

■ **Teren: S - 4450 mp, DN 28, km 1 (bariera Tomești), intravilan, municipiul Iași, utilități: energie, apă, gaz metan, certificat de urbanism pentru hală producție, aviz RENEL pentru montare post transformare propriu 20 KV/0,4 KV. Preț negociabil (transformatorul și montarea lui - incluse în preț). Urgent! Relații la telefon 211843, și după ora 18,00 - 216104.**

■ 5000 mp teren intravilan (parcelabil), la distanta de 1000 m fața de capătul stației de troleu, Păcurari. Toate facilitățile, zonă deosebită. Telefon 115975, zilnic 15,30-21,30. (2795899)

■ Teren liber, ultracentral, Iași, str. Ghica Vodă, 580 mp. Relații la telefon 155324, între orele 17,00-20,00. (2815096)

■ Vînd teren la șosea, 15 km de Iași, 3,5 dolari/mp (variante: schimb cu locuință sau auto). Telefon 146023. (2814511)

■ Proiect parcare cu terenul aferent de 6,5 ha sau parcelat. Telefon 146023. (2814513)

■ 7000 mp, zonă rezidențială, Șoseaua Iași-Bîrnova, stația de autobuz "Troița" - 4 USD/mp. Telefon 232004. (2815094)

VÎNZĂRI CASE

■ **Vînd casă în Orășeni Deal cu teren aferent. Rel. tel. 034 - 348055. (BC -P103.1.19)**

■ **VILĂ NOUĂ, D+P+2+M, ÎN STADIUL DE FINISAJE FINALE CU 230 MP PE NIVEL ȘI ARHITECTURĂ DEOSEBITĂ. TERENUL AFERENT ESTE DE 12.000 MP ÎMPREJMUIT. RELAȚII: TRAIAN SRL BOTOȘANI, CALEA NAȚIONALĂ NR. 46, TELEFON 031-530765 (BT.F290795.1.1)**

■ Vînd casă de vacanță (250 mp) P+1+M, stadiu avansat de finalizare, fără finisaje interioare, situată la Izvorul Muntelui nr. 8. Preț negociabil, zonă deosebită. Tel. 033/671.124. (NT-4580305.1.6)

■ Vînd teren 675 mp și casă în Copou, lîngă Stadion. Telefon 178077; 152533. (2815076)

■ Vînd casă cu teren 1700 mp în oraș Hîrlău - centru. Telefon 116307. (2815067)

AUTO MOTO

Autoturisme Românești

■ **Dacia 1410 sport, an fabricație 1990, unic proprietar, stare excelentă, îmbunătățiri. Preț fix 12,5 milioane lei. Telefon 211105. (2815072)**

■ **Dacia 1310, an fabricație noiembrie 1995. Preț 25 milioane lei, negociabil. Telefon 225706. (2815095)**

■ **Cielo CLE/AC, gri metalizat, fabricat în 1997, 21.000 km, stare foarte bună. Relatii la telefon 220892 și 092382155. (3136103)**

Autoturisme Import

■ **Skoda Felicia nouă, preț foarte avantajos sau schimb cu Dacia nouă + diferență. Telefon 121104. (3136386)**

■ Vînd Nissan Sport închis, catalizator, injecție. Arată și funcționează impecabil. Tel.: 034 - 112109. (BC - P101.1.1)

■ **Vînd Audi 80/1990 Diesel, motor 1900 cmc, F.U. 9000 DM. Telefon 031/517907 (BT.3145638.1.1)**

■ **Vînd urgent Renault 11- dezmembrat + certificat de înmatriculare, an fabricație 1988, culoare gri, persoană fizică, preț avantajos. Telefon 092- 389751, 094- 582966.**

DIVERSE

■ Vînd camion VW-MAN 8150, 1989, 40 m.c. cu dormitor, stare ireproșabilă, motor 6800 cmc, 20.000 DM, negociabil. Tel 030/521982, 092/375921 (Sv 3921033 1.4)

■ Vînd tractor U 650, an fabr. 1994, stare impecabilă, preț 45 mil. lei negociabil. Merită văzut. Rel. com. Tufești, jud. Brăila, fam. Stamate Marian. (BR-R4101.1.2)

■ **Vînd autoutilitară FORD TRANZIT DIESEL, an fabricație 1990, capacitate 2500 cmc, consum 7%, preț negociabil sau schimb cu autoturism DIESEL + diferență. Relații la telefon 092- 520049. (RO-P101.1.1)**

■ **Două tractoare U 650, cu gamă completă de accesorii. Relații la telefon 234275. (3136029)**

PIESE

■ **SC CARSERO SRL vinde PIESE AUTO IMPORT second- hand - Renault, Citroen, Peugeot, VW, Audi, Fiat, Ford, Opel. Telefon 092-509309, 034- 154587 și Iași-lîngă Fabrica de Bere Zimbru. Telefon 032- 123687.(RO-F1368669.1.12)**

CUMPĂRĂRI

■ **Cumpăr Daewoo, Espero, Cielo, evetual Tico. Plata pe loc. Tel. 092.245029. 01/6688113. (GL - op.1.13.)**

AGENDA BENZINĂRII

COMPETROL

Vă oferă produse

"PETROBRAZI"

prin benzinăriile:

- Podul de Piatră (Splai Bahlui) ☎ /fax: 032/112240
- Șos. Păcurari
- B-dul N. Iorga

NOU!

SNP lansează pe piață noul tip de butelie cu gardă. Începînd cu data de 2 decembrie, aceasta intră și în circuitul sucursalei PECO IAȘI și poate fi găsită la toate punctele de desfacere.

PETROM Informații la tel. 162530 sau 142940.

PECO IAȘI - PRIETENUL MAȘINII TALE

AGENDA AUTO

RUEDAS

PIESE AUTO IMPORT

Dealer BOSCH, MONROE

DAEWOO - consumabile

Iași, str. Armeană 5,
tel: 032/213657, fax: 032/112239

amortizoare bujii curele filtre plăcuțe pompe apă saboți pompe benzină segmenți garnituri bucse si multe altele (stoc comenzi)

Reduceri 3-10%

AUTO RICAMBI

• Importator piese auto

luni - vineri: 9,00 - 18,00
sîmbătă: 9,00 - 14,00

IAȘI, Piața CUG (magazin), ☎ / FAX 225151
Bacău, str. 9 Mai nr. 29, ☎ 034 / 170819
Suceava, str. Simion Florea, ☎ 030 / 523199

GARANTIE PE VIATA!

• SISTEME DE ALARMA MAAT și FBI - SUA

• SUDĂRI PARBRIZE

Păcurari 92 (incinta Transmixt) ☎ 259.690

Motor PIESE AUTO

Toată gama de piese și accesorii auto. Piese auto import din stoc și la comandă.

OFERTA SĂPTĂMÎNII:
Ulei LIQUI MOLY - 85.000 lei/5 l (TVA inclus) (Dacia, Oltcit)
Plăcuțe frînă ESPERO - 255.000 lei (TVA inclus)
Program zilnic: 8.00 - 18.00
sîmbătă: 8.00-13.00
Str. Armeană nr. 22; ☎ 211128, Tel./fax: 210981

SC SANDU ET Co TORO SNC

Piese auto IMPORT și românești

Primim comenzi. Prețuri ce sfidează concurența.

luni - vineri: 8.30 - 18.00 sîmbătă: 8.30 - 14.00
Bd. Tudor Vladimirescu 303 (Podu de Fier)
tel: 094-502.653

AMRS

• Amortizoare **SACHS**

luni - vineri 9,00 - 19,00
sîmbătă 9,00-14,00
Str. Păcurari nr. 78
☎ 032/214150

INTERNATIONAL COMPLEX SERVICE S.A.

Dealer DAEWOO

vinde autoturisme **DACIA** berline și utilitare, cu "0" km, la preț de producător. Livrare pe loc, cu plata integrală. Relații la tel. 233296 sau 130125.

Calea Chișinăului nr. 45, tel. 137620, fax: 233296
Internet - http://home.dntis.ro/iscicssa/index.html

MOLDO INTERTOUR

TRANSPORT MARFĂ *și* PERSOANE
intern și internațional
RAPID și AVANTAJOS!

Tel./fax: 032-211.732, 211.730

SC GRĂDINARIU IMP. EXP. SRL

IMPORTATOR DIRECT
GERMANIA ȘI UNGARIA
Vinde en gross și en detail piese pentru:
IFA, ROBUR, LIAZ, BARKAS, WARTBURG, TRABANT

Tel.:01-3234027; 01-6391307, Fax: 01-2222164
Mobil: 094-561.803

TOFAN GRUP

luni - vineri 8,00 - 16,00
Șos. Păcurari nr. 92
în incinta TRANSMIXT SA (AUTOBAZA 2)
☎ 032/154.343

anvelope autocamioane **Taurus**

Member of Michelin Group

3 ANI *garanție*

impar auto iasi Tel.032/219470 Fax:142680
impar auto bacau Tel.034/135121 Fax:117310

În colaborare cu SC TAXICOM SA Iași

Calitate la prețuri accesibile !

☎ TELEFOANE UTILE: FARMACII

FARMACIA MELISSA - MONTERO, PĂCURARI

Șos. Păcurari nr. 137, bl. 600, telefon: 216567, 216733

FARMACIA MELISSA - MONTERO, PODU ROȘ

Str. Nicolina nr. 2, bl. C7, telefon: 234099

Comercializează:
- gama de vaccinuri produse de Institutul Cantacuzino Iasi și București
- tehnică stomatologică
- tehnică medicală
- medicamente indigene și import
- produse pentru hrana și îngrijirea copilului
- produse parafarmaceutice

NON STOP

FARMACIA IRIS PHYTO PHARMA

Bd. Copou 3 (la parterul Trustului de construcții), tel. 219296

Program:
zilnic: 7,15-20,00; sîmbătă 9,00-18,00; duminică 9,00-18,00

• Vă oferă:
- produse dietetice alimentare pt. diabetici
- vaccinuri antialergice ale Institutului Cantacuzino
- o gamă largă de medicamente de import și indigene
- produse cosmetice
- produse pt. hrana și îngrijirea copilului
- produse din plante, ceaiuri

• FARMACIA SF. LAZĂR
zilnic : 8.00 - 20.00
sîmbăta : 8.00 - 14.00
duminica : 8.00 - 14.00
☎ 230.153

• ALSOC - FARMAVITA
Sf. Andrei 4
(lîngă Biserica Sf. Andrei)
zilnic: 9.00-19.00
sîmbăta: 9.00-14.00
duminica: 9.00-14.00
☎ 112043

• A.T.I.- PULS
Șos. Națională 194, bl. D
zilnic : 8.00 - 20.30
sîmbăta :8.00 - 20.00
duminica : 9.00 - 18.00
☎ 233.242, 233.223

• AVICENNA
Str. Ștefan cel Mare nr. 10, bl. B2, sc. B
zilnic : 9.00 - 21.00
sîmbăta :9.00 - 14.00
duminica : închis
☎ 213.047

• BABY FARM
Str. V. Lupu 70-74
zilnic : 8.00 - 20.00
sîmbătă, duminică: 8.00 - 16.00
☎ 271.357, 154.445

• BEST FLORA
Str. Vasile Lupu 108
zilnic: 8.00 - 20.00
duminica: 8.00 - 14.00
☎ 271.962

• BRÎNDUȘA
Str. O. Băncilă 5, bl. CL 12
zilnic: 8.00 - 20.00
sîmbătă: 8.00 - 14.00
duminica: 8.00 - 12.00
☎ 219.385

• CARA
Bd. T. Vladimirescu, cămin T17
zilnic: 8.00 - 20.30
sîmbătă: 8.00 - 19.00
duminica: 8.00 - 13.00
☎ 172.598

• EUROPHARM
Str. Cerna 1 (Mircea cel Bătrîn)
zilnic : 8.00 - 20.00
sîmbăta : 8.00 - 14.00
duminică: 8.00 -14.00
☎ 224.109

• FARMACIA 4
Bd. Ștefan cel Mare 3
zilnic : 7.30 - 19.30
sîmbăta : 8.30 - 13.30
☎ 142.020

• FARMACIA GHIȚUN
Str. Cuza Vodă 27
zilnic : 7.00 - 20.30
sîmbăta : 8.00 - 15.00
☎ 147.077, 231.876

• FARMA LIV
Str. Nicolina nr. 11, bl. A5
zilnic: 8.00 - 20.00
sîmbăta: 8.00 - 20.00
duminica: 8.00 - 14.00
☎ 231.197

• GABRIELA FARM
Str. Păcurari, bl. 582
zilnic: 8.00 - 20.00
sîmbăta: 8.00 - 20.00
duminica: 8.00 - 14.00
☎ 140.616, 122.827, 216.507

• IRIS PHYTOPHARMA
Bd. Copou nr. 3
luni-vineri : 7.15 - 20.00
sîmbăta : 9.00 - 18.00
duminică: 9.00 -18.00
☎ 219.296

• FARMACIA PROFARM
str. Carpați nr. 17
(lîngă Poșta din Nicolina)
zilnic: 8.00 - 21.00
duminică: 8.00 - 16.00
☎/fax 224.952

• REMEDIA
Str. Gării 30
zilnic : 7.30 - 20.00
sîmbăta : 8.00 - 14.00
duminica : 8.00 - 14.00
☎ 146.325

• SALVIA
Cuza Vodă 1
luni - vineri : 7.30 - 22.00
sîmbătă : 8.00 - 20.00
duminică : 8.30 - 14.00
☎ 210.340

• SEMIS
Str. Străpungere Silvestru 7
zilnic ; 8.00 - 20.00
duminică: 8.00 - 14.00
☎ 210.542

• TAIFARM 93
Str. Dimineții, bl. 774
(Frumoasa)
zilnic: 8.00 - 20.00
sîmbăta: 9.00 - 13.00
duminica: 9.00 - 13.00
☎ /FAX 216.138

• TEOFARM
Bd. Tutora 2 (Calea Chișinăului 2)
zilnic : 8.00 - 20.00
duminică: închis
☎ 231.118

• TEHNIS M.K.S.
str. Vasile Lupu nr. 17
(intersecția Bucșinescu)
luni-sîmbătă: 8.00 - 20.00
duminică: 9.00 - 17.00
☎ 272.180

• FARMACIA NR. 1
B-dul Dacia nr. 32
zilnic: 8.00 - 16.00
sîmbăta: închis
☎ 153.498

• FARMACIA NR. 2
Piața Unirii 3
zilnic: 7.00 - 20.00 - 7.00
sîmbăta: program permanent
duminica: program permanent
Farmacie cu gardă
☎ 116.029

• FARMACIA NR. 7
Str. Socola 9, bl. E.1
zilnic: 7.00 - 20.00
sîmbăta: 8.00 - 14.00
☎ 132.293

• FARMACIA NR. 9
Str. Sălciilor, bl. 828 Nicolina II
zilnic: 7.00 - 20.00
sîmbăta: 8.00 - 14.00
☎ 122.782

• FARMACIA NR. 11
Str. Vasile Lupu 160, bl. G.3
zilnic: 7.00 - 20.00
sîmbăta: 8.00 - 14.00
☎ 175.457

• FARMACIA NR. 15
Bd. Independenței 23
zilnic: 7.00 - 20.00
sîmbăta: 8.00 - 14.00
☎ 116.408

• FARMACIA NR. 50
Str. Vasile Lupu 8, bloc D.3
zilnic: 7.00 - 20.00
sîmbăta: 8.00 - 14.00
☎ 172.867

• FARMACIA NR. 86
Str. Tudor Vladimirescu, bl. 306
zilnic: 7.00 - 20.00
sîmbăta: 8.00 - 14.00
☎ 218.323

• FARMACIA NR. 14 PAȘCANI
Str. Ștefan cel Mare nr.118, bl. A4
zilnic: 8.00 - 20.00
sîmbăta: 8.00 - 13.00
duminică: 8.00 - 13.00
☎ 164.059

• EMMA FARM
Bd. Socola 17, Bl. D-7, sc. B
Zilnic: 9.00 - 21.30
Duminică: 10.00 - 16.00
☎ 272886

SC "FARMACON" SRL ☎ 290020

• comercializează produse farmaceutice și parafarmaceutice indigene și de import • asigură prepararea rețetelor magistrale, cu promptitudine și competență profesională • eliberează rețete compensate

Prin:
Farmacia SUPER COPOU - **NON STOP** str. Oastei nr. 48, tel/fax: 116722
Farmacia TOMEȘTI: program 8.00-20.00, tel.: 290020

MATER OPTICA - cel mai modern centru de oftalmologie și optică medicală din România

Bd. Independenței nr. 10

• Consultații oftalmologice și optică medicală la nivel european
• Prescripții lentile de contact
• Măsurarea presiunii intraoculare cu aplanotonometru elvețian HAAG-STREIT

tel. 214072

Medici care asigură consultații:

Prof. dr. S. BUIUC
Medic primar dr. G. BESCHEA
Medic primar dr. G. DIMITRIU
Medic primar dr. G. MACOVEI
Medic specialist dr. C. ANDRON
Medic specialist dr. M. BREDEȚEAN
Medic specialist dr. M. DOGARU
Medic specialist dr. D. PETRARU
Medic specialist dr. G. TODOSI

OPTICA MEDICALĂ

- servicii asigurate de tehn. Vasile Popa

SC TRANSPARENȚA oferă:
• consultații oftalmologice • refracții cu auto-refractometru • fund de ochi • presiuni intraoculare • prescripții ochelari • lentile contact.

Calitate, siguranță și o privire limpede prin TRANSPARENȚA.

TRANSPARENȚA sinonim cu COMPETENȚA!
Str. A. Panu 13 (vizavi de noul sediul BRD) ☎ 212162
Luni-vineri: 9-18, sîmbătă 10-14

ECHOMED Obstetrică-ginecologie

Medici primari: Șefan BUȚUREANU, Maria AKAD, Alexandra OVĂNESCU, Maricica PĂVĂLEANU

■ ECHOGRAFII:
diagnostic de sarcină, depistarea sexului fetal, afecțiuni ale sînului, ficat, rinichi, pancreas.
■ Chiuretaje uterine
■ Tratamente pentru sterilitate (feminină și masculină)
■ Teste pentru sarcină (3 min.)
■ Contracepție orală și montări sterilete
■ Colposcopii.
■ Cauterizări - biopsii uterine și de col.
Consultații asigurate de profesori universitari și medici specialiști de înaltă competență profesională.

Șos. Păcurari nr. 4, corp anexă la bl.590A (vis-a-vis de Oficiul PTTR)
☎251927 (fax) ; 018-613.388

SERVICII MEDICALE

• MEDICAL TEST

LABORATOR ANALIZE MEDICALE
(peste 200 tipuri de analize cu aparatură și reactivi import: SUA, Germania, Franța etc.)
-hematologie, biochimie, imunologie, parazitologie, microbiologie, din care **MARKERITUMORALI, ENDOCRINI, INFECȚIOȘI, RISC CORONARIAN** etc. zilnic:7.00-19.00
Bd.N.Iorga 6, bl. 903A (vis-à-vis de Gara Nicolina)
☎ 230774

• PROFAMILIA

Laborator analize medicale efectuează orice investigație de laborator, executate de profesori universitari
Str. Țuțora 11C, sc. D
Program: zilnic: 7-18
sîmbăta și duminica: 9.00-11.00
☎230.431

• POLICLINICA PROFESMED

str. VASILE CONTA nr. 18 (vizavi de policlinica Municipală, Piața Sf. Spiridon)

CONSULTAȚII ȘI TRATAMENTE ÎN TOATE SPECIALITĂȚILE
Se efectuează și: **ANALIZE DE LABORATOR** cu aparatură și reactivi din import; **CHIURETAJE** - metoda modernă prin aspirație; **ECOGRAFII**; **ACUPUNCTURĂ** în afecțiuni neurologice; **TRATAMENTE BIONICE** în afecțiuni dermatologice, osoase, neurologice; **TRATAREA** obezității, impotenței sexuale, infertilității, tulburărilor de creștere.
Medicii Policlinicii sunt nume sonore ale medicinii ieșene, în majoritate profesori universitari.
Prețurile percepute pentru consultații și analize sunt cele mai reduse.

☎ 213 226

• Cabinet de oftalmologie și optică medicală

SC MEDOPTICA SRL str. Arcu nr. 1, bl. TAROM, sc. A (la ieșirea din Cinema "Victoria")
- Prescripții ochelari, lentile de contact (medicale și estetice)
- Consultații și tratamente oftalmologice
- Optică medicală (inclusiv lentile plastic, bifocale, progresive - Zeiss și Essilor)

Medici care asigură consultații:
Dr. Anghel Kreolla
Dr. Pepelea Lucia
Dr. Scînteie Mira
Dr. Tarasi Carmen
Dr. Dimofte Doina
Dr. Constantin Cătălin
Program:
luni - vineri: 9 - 19
sîmbătă: 10 - 14
Pentru programări și informații sunați la

☎ 225423

• Policlinica SĂNĂTATEA 2000

Dr. Constantin IORDACHE - medic primar pediatru și medic specialist cardiologie pediatrică acordă consultații la domiciliul copiilor sau la Policlinica SĂNĂTATEA 2000 din str. Lăpușneanu 7A.

☎ 214001 - acasă, 214002 - policlinica, mobil 094-507780

Doriți să vă evaluați periodic starea sănătății? Doriți să vă tratați corect, complet și la timp? Apelați la Policlinica SĂNĂTATEA 2000, str. Lăpușneanu 7A
☎ 214002
între orele 10-9 asigură asistență medicală și psihologică în următoarele specialități:
• Dr. Constantin IORDACHE - medic primar pediatru, medic specialist cardiologie pediatrică
• Dr. Rodica THEODORU - medic primar dermato-venerolog
• Psiholog Mihaela GHIRCOIAȘ - psiholog principal - psihoterapeut copii
• Psiholog Ileana HÂȚU - psiholog principal adolescenți - adulți
• Dr. Doina BUDEANU - medic primar psihiatrie, consultații - psihoterapie adolescenți-adulți
• Dr. Monica CHIRIAC - medic primar psihiatrie, adolescenți-adulți
• Dr. Carmen GORDUZA - medic primar endocrine

La noi veți găsi competență, înțelegere și înalt profesionalism.

• Mari specialiști în MICROCHIRURGIA OCHIULUI
de la clinica prof. FYDOROV
(Rusia), oferă consultații în București și Onești.
☎094/315.133, 01/410.4669

• BIO PAN CENTRU MEDICAL

CONSULTAȚII, INVESTIGAȚII ȘI TRATAMENTE
• *Urologie* • *Sexologie*
• *Chirurgie* • *Pneumologie*
• *Medicină internă*
• *Ginecologie* • *Ecograf de ultimă generație*
• *Teste de sarcină*
Medici primari ■ Dr. Constantin Panainte - urolog ■ Dr. C. Liviu Panainte doctor în științe medicale - pneumologie ■ Dr. Ioan Bunea - ginecologie
Contracepție orală și montări sterilete, cauterizări, tratamente sterilitate, chiuretaje
Str. Vasile Alecsandri nr. 9B, ap. 1
☎ 032/210.728
Zilnic: 10.00-18.00
Sîmbăta: 10.00-12.00

• CENTRUL MEDICAL "IRIS"
Ecograf Doppler color computerizat
Ecografie generală și pe specialități
Consultații:
• obstetrică - ginecologie
• cardiologie
• urologie
• dermatologie
• psihiatrie
• afecțiuni pulmonare
• medicină generală
Acupunctură
Bd. Copou 38, bl. A4, sc. A, (vis-a-vis de Grădina Copou)
☎ 213793,
orele zilnic: 8-20
sîmbătă: 8 - 14

• CONSULTAȚII ȘI ECOGRAFII OBSTETRICĂ - GINECOLOGIE
Dr. Ivona Lupașcu - medic primar
Luni, marți, miercuri și joi orele: 14.00 - 16.00
Ecograf Doppler color computerizat
Centrul Medical IRIS
Bd. Copou 38, bl. A4, sc. A, (vis-a-vis de Grădina Copou)
☎ 213793, ora 8.00-20.00

• Dr. M.E. BERLESCU
medic primar psihiatru
Consultații și terapii biologice și psihoterapice complexe în:
- afecțiuni psihice adulți
- tulburări relaționale familiale
- stări reactive și de neadaptare
Centrul medical "IRIS"
Bd. Copou 38, bl. A4, sc. A
☎213.793

• Dr. Bădescu Cristian
medic primar radiologie și imagistică medicală
Efectuez examinare ecografică a abdomenului, articulațiilor, părților moi si piele pt precizarea diagnostica.
Centrul medical "IRIS"
Bd. Copou 38, bl. A4, sc. A, ap. 1
Program: luni: 12-14
mirecuri: 12-14
vineri: 13-14
sîmbătă: 9-10
Programare zilnic

☎213.793

• CABINET STOMATOLOGIC DENTAPRO
DR. LUCIAN TEOFĂNESCU
Str. Rafael 4 (Sărărie, vizavi de Lic. Economic 1):
- consultații **GRATUITE**;
- refacerea zîmbetului plăcut cu materiale cu aspect identic cu dinții naturali;
- nopți liniștite, fără grija dureri-lor de dinți.
Programează-te ACUM la:

☎ 115521

• Dr. Butnaru Mariana
medic primar obstetrică-ginecologie
• Consultații și tratamente ambulatorii
• teste de sarcină
• planificare familială și contracepție
• diatermocauterizări
• laser-terapie
Policl.MEDISAN - str. Oancea 24, bl.352, sc. A, parter, ap.2
Program: luni, miercuri, vineri 13 - 15
☎ 177777

• MEDICAL CENTER *THEMIS-ART Iași*
CLINICA OBSTETRICĂ - GINECOLOGIE
str. Luca Arbore 10A, bl. 404, parter
Consultații, ecografii, intervenții chirurgicale diverse, cauterizări, chiuretaje uterine pentru avort la cerere etc. SUB ANESTEZIE GENERALĂ. **ATENȚIE!** Gratuități pentru pensionare, studente, eleve și alte persoane aparținînd categoriilor defavorizate ale populației.

NON STOP! programări
☎/fax: 250929

• Cabinetul MEDICINĂ ALTERNATIVĂ
Bl.TAROM,sc.A - Tel. 225423
■ *Dr.Beatrice LUCACHE*
• medic primar în medicină generală • acupunctor specializat în Asia: • diagnoză naturistă și alopată • acupunctură
• laseroterapie • maxibustie
• electroacupunctură • masaj
• electronografie
☎ 214177, 225423
ÎNSCRIERI PENTRU MEDIC DE FAMILIE

• MEDIRO
(servicii medicale)

Asigurăm asistență medicală de specialitate în:
• MEDICINĂ INTERNĂ, CARDIOLOGIE, NEUROLOGIE, PEDIATRIE, DERMATOLOGIE;
• ANALIZE LABORATOR (Biochimie, Hematologie),
• ECHOGRAFIE, ELECTROCARDIOGRAME;
• Tratamente diverse **(injecții intramusculare, intravenoase, infiltrații, perfuzii etc);**
■ **LOGOPEDIE** - Tratament în Tulburări de vorbire la copii și adulți (congenitale, pastraumatice, după accidente ischemice)
■ **DERMO-COSMETOLOGIE ASISTENȚĂ PEDIATRICĂ pe bază de ABONAMENT (3 luni, 6 luni, 12 luni)**
Asistența medicală este acordată de cadre didactice universitare și medici primari de înaltă competență profesională.

Bd. Alexandru cel Bun nr. 4, bl. 1205C-parter (în apropierea Podului dintre cartierele Mircea cel Bătrîn și Al. cel Bun)
Program: zilnic 9.00-19.00
☎ 259.111

• S-A REDESCHIS CABINETUL DE CONSULTAȚII OFTALMOLOGICE *CLAROPTIC*
(Stația tramvai Super Copou)
• Consultații de specialitate asigurate de dr. Marius Neagu
Consultații:
luni, miercuri, vineri 15-18
marți, joi 11-13
sîmbătă 10-13
☎ 092-743726
• Servicii de optică medicală asigurate de ***CRISTALOPTIC***
optician Titiana Cozma, (Policlinica CFR)
luni-vineri 9-17.

• CORPO SAN
• Servicii medicale mobile
• Consultații medicale la domiciliu
• Tratamente injectabile
• Electrocardiograme la domiciliu
Tel. urgențe: 092-376.370
Tel. consultații prin centrală: 232.108/233.300/233.428
Pager: 32826
Asistență medicală non-stop

• MEDI LIFE
Cabinet stomatologic
• servicii stomatologice cu aparatură ultramodernă la prețuri promoționale
• reduceri de tarife pentru
- medici și personal medical
- elevi, studenți, pensionari, șomeri
Sistem avantajos de reduceri pt. pacienții permanenți.
Profesionalism, tinerețe, amabilitate.
Alegeți MEDI LIFE!
Str. Cucu 9, bl. D11, tronson II, ap.1 (lîngă Sinagogă)
Programări:
luni - sîmbătă: 10 - 19
☎ 032-11.27.16, 092-363.233, urgențe, non stop

• Dr. C-tin AILIOAIE
Medic primar pediatru, Doctor în Medicină, specializat în
LASERO-TERAPIE
recunoscut de HARVARD MEDICAL SCHOOL BOSTON (USA)
Tratamente ultramoderne cu laser pentru adulți și copii:
URGENȚE : gripă, viroze respiratorii, bronșiolite, astm bronșic, fracturi, traumtisme musculo-scheletale,torticois, lumbago, migrene,arsuri, dureri faciale și trigeminale, laringite, afte bucale, paralizii.
BOLI RESPIRATORII
AFECȚIUNI ORL: faringo-amigdalite,rinite alergice, rino-adenoidite,otite,laringite cronice,sinuzite,surditate.
BOLI REUMATISMALE: artrite, artroze,epicondilită, achilodinie, artralgii, dureri temporo-mandibulare, decubit,calcificări calcaneene
BOLI DE PIELE: dermatite,eczeme, cangrenă diabetică, plăgi, flebite, hematoame, herpes, alopecie.
ALTE AFECȚIUNI: acnee juvenilă și infantilă, cicatrici, stimulare psihică, regenerare.
AVEȚI ÎNCREDERE ÎN MEDICINA MILENIULUI 3!
☎094-507798 (URGENȚE), 251.117, 232.807

Vînzări

■ **PEȘTE OCEANIC CONGELAT: MACROU, STAVRID, HERRING, COD - IMPORTATOR DIRECT NORVEGIA, PRIN NORROM SRL BACĂU. STR. A. TOLSTOI NR. 4, TEL./ FAX: 034 - 170880 (BC - 1543577.1.23)**

■ **Vînd ULEI NATURAL de floarea soarelui, îmbuteliat la PET, la prețul de numai 9.600 lei/buc . Prețul include TVA. Cantitățile mari se negociază. Asigurăm și transport. Tel.: 092 - 720386; 034 - 152004. (BC - 6668677.1.5)**

■ Vînd atelier vulcanizare cu chioșc metalic 6/6 complet echipat, preț avantajos. Telefon 031/510402, 094-560117 (BT.3145629-31.1.4)

UTILAJE DE PANIFICAȚIE

■ Utilaje de panificație (cuptor rotativ, cameră dospire, malaxor);

■ Moară de grîu și de porumb. Telefon 225122. (2795540)

■ Mese de biliard noi, cu placă de marmură sau înlocuitor, sistem cu fise și la oră, accesorii. Mobilă la comandă. Transport. Prețuri fără concurență. Tel. 094580068; 030/441184 și 030/442724. (1752035)

■ Mobilă curbată de sufragerie, stil vienez, anii 1920, stare bună. Telefon 212860. (2797285)

■ SC CEREALCOM SA IAȘI VINDE DIN STOC URMĂTOARELE: FĂINĂ GRÎU - TIP 480, 2.300 LEI/KG; TIP 500, 2.100 LEI/KG; TIP 550, 1.950 LEI/KG; TIP 600, 1.900 LEI/KG; TIP 650, 1.750 LEI/KG; TIP 800, 1.600 LEI/KG; TIP 900, 1.550 LEI/KG; TIP 1350, 1.350 LEI/KG. PREȚURILE NU INCLUD TVA, CHELTUIELI DE TRANSPORT ȘI VALOARE AMBALAJ. PRODUSELE SE AFLĂ DEPOZITATE LA BAZA DE RECEPȚIE VALAEA ADÂNCĂ, LA CAPĂTUL LINIEI DE AUTOBUZ NR. 9 ȘI LA BAZA DE RECEPȚIE PAȘCANI. (3136362)

■ Darac de scărmănat lînă și mașină de scărmănat cîrpe, în stare de funcționare. Bîrlad - str. Soarelui nr. 8. Telefon 035/412304 și 032/147498. (2814945)

■ Mașini de spălat și frigidere second-hand Germania și haine din piele, noi, prețuri minime. Telefon 252065. (2814338)

■ Mașini dărăcit (scărmănat) lînă și melană. Telefoane 214329, între orele 8,00-16,00; 152842, după orele 17,00. (2795881)

■ Urgent două dozatoare de bere și unul pentru suc (tip FRESCO). Prețuri negociabile și convenabile. Telefon 127870, 094/507992. (3136027)

■ Mașină confecționat chei yale, nouă, electrică și manuală. Telefon 133812. (2795548)

■ Pian vienez, cu coadă scurtă, placă bronz, stare excepțională. Telefon 032/132467. (2814038)

■ Chioșc stradal din aluminiu 4,5x2,5 mp căptușit, racord electric, apă, geamuri termopan, preț informativ 55 mil. lei. Telefon 152992, după ora 17,00. (3136023)

■ Cofraje, bile, grinzi, oțel beton - diametru 8, OB 37. Telefon 173366. (3136382)

■ Pepiniera pomicolă Sîrca a SCPP Iași oferă spre vînzare pomi fructiferi din toate speciile, la prețul de 18.000 lei/buc., inclusiv T.V.A. Informații la telefon 032/740414 - Pepiniera Sîrca și fax 032/142820, telefon 143303 SCPP Iași. (2815093)

■ Mașină de cusut industrială "Super" 220 V. Telefon 127490. (2815077)

■ Viagra 120.000 lei, spray contra ejaculării rapide 159.000 lei. Telefon 01/6376273, 092/342628, 092/342629. (I 2243-1.23)

■ Firmă importatoare confecții second-hand Italia, comercializează produse la prețuri concurențiale. Telefon/fax: 01/4990598. (0732512)

■ IMPORTATOR DIRECT GERMANIA. Vindem încălțăminte second-hand în saci sigilați - 21.900 lei cu TVA și haine second-hand din COLECTĂ DIRECTĂ - preț 13.900 lei cu TVA. Vînzări pe credit de la 1.000.000 pînă la 200.000.000 lei.Telefon 031/511634; 031/512945; 094/503902

■ VINDEM LA CEL MAI MIC PREȚ, SACI DE POLIPROPILENĂ (RAFIE), PENTRU MORĂRIT; CEREALE, SEMINȚE, ZAHĂR, ÎNGRĂȘĂMINTE, ETC. TEL. 041/66.58.98; 041/695.686; 041/516.158. - (NT-O.P.1.345)

■ Vînd compresoare frigorifice, agregate, lăzi, dulapuri, vitrine frigorifice, congelatoare, aparate climă. Telefon 092-360279 sau 033- 734684.(RO-6188087.1.15)

■ Tricot BBC, interlok, glat, frote, tetra, alb și imprimat, deosebit de avantajos! Tel. 037/226700, 092.369.401. (VN-975016.1.10)

■ **TRAIAN SRL VINDE: DEPOZIT EN-GROSS CE INCLUDE ȘI CAMERE FRIGORIFICE DE CONGELARE ȘI REFRIGERARE DE 180 MC; - SPAȚIU COMERCIAL EN-DETAIL; - BIROURI. TOATE SÎNT ÎN ACEEAȘI CLĂDIRE CU SUPRAFAȚA DE 650 MP. RELAȚII LA SEDIUL FIRMEI: CALEA NAȚIONALĂ NR. 46 BOTOȘANI, TELEFON 031-530765 (BT.F290795.1.1)**

■ Vînd utilaje pentru fabricat pufuleți, snacks. Relații telefon 031/584286, după 20.00 (BT-C.560273.1.2)

■ Vînd freză DEGIT cu cap vertical. Tel. 033/241.457, Piatra Neamț. (NT-4580243.1.1)

■ Importator direct Italia vindem compresoare frigorifice, vitrine orizontale, verticale, lăzi, frigidere, congelatoare, combine frigorifice, cuptor pizza-patiserie, scaune frizerie, en-gross pește congelat. Asigurăm post garanție. Transport contracost. Telefon 031/616891, 094-560102, 094-393545 (BT-D.2898577.1.27)

■ SC NEGOCIM SA Onești vinde gater de 24 țoli cu 12 pînze, acționat electric, montat în comuna Soveja, jud. Vrancea, cu 5000 mp teren intravilan. Relații la tel.: 034 - 317891 sau 094 - 856326. 9BC - 65873646.1.5)

■ Vînd valț Toplet - porumb 600. Tel. 033/21.54.54. (NT-4580245.1.5)

Electronice

■ Orice telecomandă pentru televizor (130.000 lei), video, satelit. Toate telecomezile sînt noi. Telefon 092/368868. (0732513)

CASE DE MARCAT, CÎNTARE

■ Prețuri de DISTRIBUITOR! Facilități de plată în RATE! Asistență tehnică, garanție și post-garanție! SC INITA SRL, telefon/fax: 032/131726. (2814018)

Cumpărări

■ Certificat de acționar (inclusiv decese) în orice cantitate, plata pe loc. Telefon 092592573. (2815051)

■ Colecționar, cumpăr statuete, argintărie, tablouri, obiecte de cult evreiesc, mobilier, ceasuri, bijuterii vechi, vase antice, ceramică bronz. tel. 01.7785989, 01.3210689. (GL - 4649069.1.8.)

Angajări

■ **Agenție de impresariat artistic oferă contracte de muncă în țară și străinătate, numai cu viză de lucru, pentru tinere, 18 - 28 de ani. Se asigură pregătire artistică și cazare pe durata pregătirii. Rugăm seriozitate. Tel.: 050 - 734805; 094 - 867786. (BC - OP.1.1)**

NARDO-MANNEQUIN
IMPRESARIAT ARTISTIC

■ NARDO - MANNEQUIN (Impresariat Artistic) organizează preselecție pentru tinere cu potențial de dansatoare 18 - 28 ani, pentru contracte de muncă în țară și occident: Elveția, Lichtenstein, Luxembourg, Japonia, Canada. Asigurăm pregătire, cazare, costume, coregrafie. Cerem și oferim seriozitate maximă. Asigurăm vacanțe între contracte externe. Sediu: Șoseaua Pantelimon nr. 221, bl. 201 A, sc. A, ap. 8 sector 2. Tel./fax: 01 - 2509795; 01 - 2501182; Mobil: 092 - 725341; 092 - 447514; 092 - 765055. Punct de lucru: Șoseaua Pantelimon nr. 99, bl. 402 A, sc. 2, ap. 133, sector 2. Tel/fax: 01 - 2502881 (BC - O.P. 1.29)

■ **Agenția de impresariat artistic Baran & Co, selecționează și pregătește dansatoare profesioniste și neprofesioniste, 18 - 28 de ani, pentru contracte de muncă în Elveția, Luxemburg, Japonia, Turcia. Asigurăm pregătire, cazare, salarizare deosebită. Oferim și cerem seriozitate maximă. Tel.: 01 - 6663363; 092 - 229313. (BC - OP.1.1)**

■ Familii serioase din Austria-Viena caută menjeră. Se oferă cazare, masă și salariu bun. Telefon 044-892111/2500 lei/12 sec. (I2241-1.24)

■ Familii serioase din Germania caută baby-siter și menajeră. Salariu bun, cazare, masă, asigurate. Telefon 044-892111/2500 lei/12 sec. (I2241-1.24)

■ SC COSELI SA Iași, telefon/fax 270997, telefon 271848, angajează absolvent chimie pură, cu bogată experiență în analize fizico-chimice de produse alimentare. (3136060)

■ LOCURI DE MUNCĂ ÎN GERMANIA, AUSTRIA, OLANDA, ELVEȚIA PENTRU: MENAJERE; BABY-SITTER; LUCRĂTORI LA FERME AGRICOLE ȘI ZOOTEHNICE; MUNCITORI ÎN CONSTRUCȚII; BUCĂTARI; OSPĂTARI. TELEFON 044/892111 SAU 044/892112/2500 lei/12 SEC. SAU DACĂ DORIȚI SĂ VĂ CĂSĂTORIȚI ÎN STRĂINĂTATE LA NOI GĂSIȚI PARTENERUL(A) POTRIVIT(Ă). MERITĂ SĂ VĂ SCHIMBAȚI VIAȚA. (2205-1.255)

■ Angajăm urgent confecționere. Telefon 165924. (3136020)

■ S.C. BING BANG SRL angajează medic veterinar în vederea abilitării. Telefon 213333, fax 211492. (2815014)

■ STAȚIUNEA DIDACTICĂ IAȘI - Aleea M.Sadoveanu nr. 9, telefon 219080, anunță organizarea concursului pentru ocuparea următoarelor posturi vacante: șef serviciu comercial (cu experiență în domeniu); tehnician veterinar Ferma Rediu; tehnician zootehnist - biobază; tehnician horticultor - Ferma Adamachi; paznic - Ferma Adamachi; vînzători. Înscrierile pentru concurs se fac pînă la 15 martie '99 prin întocmirea unui dosar ce cuprinde: cerere; curriculum vitae; carte de muncă; copie după diplomă studii; certificat de naștere; cazier; copie buletin identitate; recomandare de la ultimul loc de muncă; fișă medicală.

■ S.C. SABTIROM S.R.L. IAȘI angajează prin concurs (interviu) casier, preferabil casier (femeie) vîrsta 22-40 ani, studii medii economice sau studii superioare indiferent de profil. Relații la telefon 155583, orele 12,00-16,00. (2814211)

■ Societate caută urgent: brutari, bucătari, ospătari și personal feminin, necalificat, pentru activități specifice muncii de cameristă pentru nave de croazieră în Franța. Relații - Constanta, Hotel Dobrogea, cam. 9. Tel. 092.880274, 092.786532, 092.786531, orele 8.30 - 19.30. (GL-4914365.1.20.)

■ Societate caută urgent muncitori calificați și 100 muncitori necalificați pentru construcții Austria. Rel. Hotel Dobrogea, camera 15, Constanța. Tel. 092884068, 092767782, 092786533. (BR-CF.1643548.1.19)

ANGAJĂRI ÎN STRĂINĂTATE

■ URGENT LOCURI DE MUNCĂ, 800-2500 DM LUNAR GERMANIA, CANADA, AUSTRALIA, PENTRU ZIDARI, TÎMPLARI, FIERARI-BETONIȘTI, MUNCITORI NECALIFICAȚI CONSTRUCȚII/ AGRICULTURĂ/ ZOOTEHNIE, ELECTRICIENI, ȘOFERI, ZUGRAVI, FAIANȚARI (INDIVIDUAL SAU ECHIPE). TELEFON : 01/8985718 (2100 LEI/10 SEC.) (BT.Fc.1.26)

Felicitări

■ Doamnă Mariana, viața nu este niciodată așa cum ne-o dorim. Dar trebuie să uităm tot ce-i urît, trebuie să sperăm, să visăm și să iubim. "La mulți ani!" cu ocazia aniversării a 50 de ani, din partea colectivului S.C. "Mariana", cu multă dragoste. (2815097)

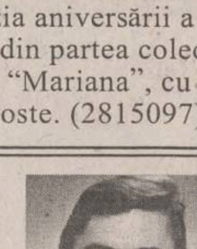

■ Cu aleasă dragoste, frumoase împliniri, sănătate și "La mulți ani" la împlinirea vîrstei de 50 ani, pentru Ion Pintilie din partea copiilor, nepotului și a cuscrilor. (3136388)

Matrimoniale

■ Om de afaceri din Germania, 35 de ani, 1,84/80, caut doamnă serioasă pentru căsătorie. Telefon 044/892112/2500 lei/12 sec. (I 2247-1.24)

■ Doamnă din Germania, 25 ani, blondă, foarte sexi, caută bărbat serios pentru căsătorie. Telefon 044/892112/2500 lei/ 12 sec. (I 2247-1,24)

Pierderi

■ Legitimație serviciu pe numele Plumb Ionel Iulian. O declar nulă. (3136390)

Licitații

■ Banca Agricolă S.A. - Sucursala Coordonatoare Iași vinde la licitație publică următoarele bunuri: 1) deșeuri lemn (mobilier dezmembrat) - 585 lei/mp; 2) plăci PFL și PAL - 24.300 lei/mp; 3) cornier îndoit la rece 50x50x5 = 4050 lei/mp; 4) glazvand din cornier 20x20x2 = 3420 lei/mp; 5) măști calorifer, din lemn 12 mp = 8100 lei/mp; 6) lambriuri stejar 120 mp = 20.250 lei/mp. Licitația va avea loc la sediul băncii în zilele de 1, 2, 4 și 5.03.1999 începînd cu ora 8,30. Plata se face în numerar. Relații suplimentare la telefon 215964 și 215965 int. 226 Banca Agricolă SA Iași. Prețuri nu includ TVA.

■ Banca Agricolă SA - Sucursala Coordonatoare Iași vinde la licitație publică prin executorul judecătoresc al Judecătoriei Pașcani următoarele bunuri mobiliare, proprietatea SC FRIULDENT SRL Iași: semănătoare păioase "Gaspardo", vitrine frigorifice, mașină tăiat țevi, tractor "Ursus" 115 C.P. cu plug reversibil, pompă motorină contorizată (12 V și 380 V), betonieră 380 V, pompă hidrofor, cîntar 1000 kg, cărucior frigorific, trancare, remorci auto, laborator înghețată, mese metalice, fax defect, fotocopiator MITA defect, congelator (vitrină), video player, două combine recoltat cereale și prășitoare CASE-INTERNATIONAL, producție SUA cu fabricație 1988, 1994 și alte bunuri. Licitația va avea loc în ziua de 5 martie 1999, ora 10,00 la sediul Societății FRIULDENT din Tîrgu Frumos, str. Cucuteni, nr. 34. Relații suplimentare la telefon: 215965 interior 226 și 712190. Plata se face în numerar.

■ Societatea Comercială de Turism Moldova S.A. Iași, str. Anastasie Panu nr. 29, scoate la licitație autoizotermă tip Roman Diesel, 8 tone. Prețul de pornire a licitației este de 60 milioane lei fără T.V.A. Taxa de participare este de 10% din valoarea autoizotermei. Licitația va avea loc în data de 16.03.1999, la ora 10,00, la sediul societății. În caz de neadjudecare, licitația se va repeta în fiecare marți, la ora 10,00, la sediul societății. Relații suplimentare se pot obține la telefon 142304; 117073 compartimentul tehnic.

■ S.C. SERVAGROMEC S.A. IAȘI, str. Dumbrava Roșie nr. 7, organizează vineri, 5.03.1999 și săptămînal, în fiecare vineri, ora 10,00, la sediul societății și la sucursala Țibănești din comuna Țibănești. Licitație deschisă pentru brutăria din comuna Lețcani și pentru tractoare, mașini agricole și mașini-unelte de prelucrare a metalelor. Lista utilajelor, caracteristici și prețul de pornire pot fi consultate la sediul S.C. SERVAGROMEC S.A. Iași, precum și la sucursala Țibănești, în fiecare zi, între orele 10,00-14,00. Relații suplimentare - la sediul firmei din str. Dumbrava Roșie nr. 7, sau la telefon 032/147130.(3136389)

Diverse

■ Organizez excursii în Elveția - 7 zile, transport, cazare + mic dejun și Slovenia. Relații tel. 033/235.101 sau 092-424.921. (NT-4580306.1.4)

■ Excursii în Italia, Grecia, urgente, prețuri avantajoase. Tel.: 034 - 185007 (BC - 6668948.1.2)

■ Excursii în Italia, Grecia, urgente, tel.: 034 - 171421 (BC - 6668948.1.2)

■ CURSURI LUNARE DE AEROBIC & FITNESS. MASAJ. GYM OANA-MARI. Hotel Unirea, camera 115. Prof. Marina Moraru. Relații suplimentare la telefon 142110, int. 115.

■ DIRECȚIA DE SERVICII PUBLICE MUNICIPALE "CITADIN" - ANUNȚĂ MAJORAREA PREȚURILOR ȘI TARIFELOR LA TOATE ACTIVITĂȚILE UNITĂȚII ÎNCEPÎND CU DATA DE 1 APRILIE 1999, URMARE A REGLEMENTĂRILOR LEGISLATIVE SURVENITE DUPĂ 1 IANUARIE 1999. (3136370)

HELP LINE - Pentru copiii noștri

■ Puteți primi GRATUIT informații privind alimentația și creșterea sugarului, zilnic, orele 16,00 - 17,00, la tel. 214002. Policlinica "Sănătatea 2000", dr. Iordache Constantin - medic pediatru.

■ Banca Populară Moldova acordă împrumuturi persoanelor fizice, în condiții deosebit de avantajoase, cu numai 19% dobîndă anuală. Relații la sediul băncii din Iași, str. I.C.Brătianu nr. 20-22, sau la telefon 218500. (2815088)

■ În vederea încheierii convențiilor de achiziție pentru anul 1999, Spitalul clinic de copii "Sf. Maria" Iași invită firmele distribuitoare de medicamente și materiale sanitare la sediul din str. V.Lupu nr. 62, după cum urmează: 8 martie, ora 10,00 - firmele distribuitoare de materiale sanitare; 10 martie, ora 10,00 - firmele distribuitoare de medicamente. Solicităm oferte de preț deschise și mostre de produse. (3136363)

■ UNIVERSITATEA "Ștefan Lupașcu" Iași

■ Anunță concurs de admitere în perioada 7-27 februarie anul curent. Informații la telefon 032/218348. (2814990)

■ Chem în judecată pe Craioveanu Elena, pe 22.03.1999, la Tribunalul Iași, pentru atribuire spațiu. (2815069)

■ Organizăm excursii în Italia, plecare cu avionul. Relații la tel. 034 - 178270; 034 - 171421. (BC - 1543495.1.17)

■ Prietenii, căsătorii, relații. Scrie acum ! Agenție profesionistă, cu colaborări externe, vă răspunde. International Partner - zona Moldova; OP 9 / CP 925, Galați 6200. (GL - 5052410.1.6.)

■ Facilităm VIZE Schengen individuale Italia, Grecia, Austria, Germania sau Elveția. Cu noi aveți siguranța! 037/614912, 094.279.854. (VN-975534.1.15)

Servicii

Cabinetul Astrologic "AS" vă stă la dispoziție zilnic, orele 10-17. Tel. 676600 sau la CP 337, OP 3 Brăila, unde trimiteți: nume, prenume, data, ora, locul nașterii și problemele care vă interesează.

■ **Efectuăm transport Mercedes, DAF, izoterme, 1 - 4 tone, orice distanțe, prețuri avantajoase. Tel.: 034 - 118505; 094 - 623503. (BC - 6668662.1.6)**

■ SC DEMITROS SRL execută lucrări de reparații și rebobinări la toate tipurile de motoare electrice. Telefon 144993. (21.157.1.5.)

IMPORTANT!

■ Perfectăm acte vînzări-cumpărări-schimburi: terenuri, case, apartamente. Comision fix - 300.000 lei. Acum puteți dormi liniștit! Tel. 094/880245.

M.V.D. Servicii consulting

■ ÎNFIINȚĂRI SOCIETĂȚI COMERCIALE (SRL, SA):

■ procedură completă: Notariat, Camera de Comerț, Cod fiscal, Adm. Financiară, ștampile;

■ ACTE ADIȚIONALE-MODIFICĂRI ACTE CONSTITUTIVE:

■ majorare capital social, deschideri puncte de lucru, filiale, sucursale, extinderi al domeniului de activitate, modificări de asociații etc.

■ AUTORIZAȚII ȘI AVIZE DE FUNCȚIONARE:

■ aviz principiu Primărie, Sanepid, Pompieri, Protecția Muncii, Mediu etc.;

■ pentru: birouri, spații comerciale, depozite, spații de producție etc.

■ autorizație firmă luminoasă;

■ REAVIZAREA AUTORIZAȚIILOR DE FUNCȚIONARE.

■ Hotel Unirea, et. 1, cam.107. Tel./fax 212299, mobil 092/212299, 092/395500;

■ pentru autorizații cam. 105, tel. 215015, mobil 092/374899; 092/379369;

■ program 9-19, sîmbătă 9-14.

■ ÎNFIINȚĂRI SOCIETĂȚI COMERCIALE

■ procedură completă: redactare acte, Notariat, Judecătorie, Camera de Comerț, Administrația Financiară, ștampilă;

■ termen - 15 zile

■ MAJORARE CAPITAL SOCIAL:

■ obligatoriu, conform Ordonanței 32/1997

■ procedură completă

■ ACTE ADIȚIONALE DIVERSE, AVIZE ȘI AUTORIZAȚII FUNCȚIONARE:

■ aviz principiu Primărie;

■ autorizație sanitară de funcționare;

■ autorizație funcționare Primărie;

■ autorizație instalare firmă luminoasă.

■ Birou avocat - Cătălin Horga, Hotel "Unirea", et. 2, cam. 211. Telefoane 117733 sau 092211121, zilnic, orele 9,00 - 17,00; sîmbătă: 10,00 - 12,00. (0798407)

AGENDA OMULUI DE AFACERI

ETNIS
Reprezentanța firmei germane Vaillant pentru Moldova, vă oferă:
- *Centrale și cazane pentru încălzit*
- *Echipamente condiționare și climatizare*
- *Radiatoare de oțel, aluminiu și fontă*
- *Rezervoare gaze lichefiate "Shell"*

Proiectare, montaj și garanție 3 ani
Plata în 6 rate lunare

Iași - Str. N. Iorga 7D, bl. F5, tel. 032/230113, fax 032/232690, telemobil 094613246, 094554249

ROTHERM
Importator FERROLI și RADSON CE
- Cazane și centrale termice
- Calorifere oțel, aluminiu și fontă
- Echipamente condiționare și climatizare
- Rezervoare GPL, BUTAN GAS
- Țevi, fitinguri și armături pentru apometre

Vînzări en gros și en detail
PLATA ÎN RATE

Iași, Bd. T. Vladimirescu nr. 40 (Bucșinescu) Tel/Fax: 032/175105, 272340

UNITRADE
Un partener pentru:
- **MOBILIER BIROU**
- **AMENAJĂRI INTERIOARE**

Iași, bd. Copou nr. 4, tel. 032/213455, 213456

DAS
Depozit en-gros
MATERIALE ȘI ECHIPAMENTE pentru instalații
(Romstal, Vaillant, ACV, Guillot, Remeha, De Longhi, McQuay, York)
REDUCERI PÎNĂ LA 15%

Iași, str. Aurel Vlaicu 87, Tel./Fax: 032-175.488, mobil 094/630.512

CASA DESIGN
Reprezentant BOSCH Germania, ACV Belgia
- *Centrale termice pe gaz, motorină, electrice*
- *Radiatoare oțel, aluminiu*
- *Materiale pentru instalații*
- *Amenajări interioare*
- *Proiectare, execuție, service.*

Iași, Bd. T. Vladimirescu nr. 59, Tel.: 032-174565, mobil 094-647187

CIMEXIM
Reprezentanță ROMSTAL
- *microcentrale, cazane, injectoare, vase expansiune, boilere, pompe circulație și submersibile, hidrofoare, radiatoare aluminiu și fontă, accesorii, sanitare, scule BOSCH, condiționare aer*
- *contoare ZENNER de apartament*

Proiectare și execuție. Prețuri promoționale!

Iași, Bd. T. Vladimirescu 4, tel. 032/216397, tel./fax 211082

EUROPA GROUP
DISTRIBUITOR BOSCH, ARISTON, BERETA
- CENTRALE TERMICE
- RADIATOARE FONTĂ, OȚEL, ALUMINIU
- CLIMATIZARE
- APOMETRE

Tel. 032-279300, 094-624399

MOLID
Pentru siguranța dumneavoastră!
- SISTEME DE ALARMĂ PENTRU EFRACȚIE, INCENDIU, AUTO
- DISPECERAT DE SUPRAVEGHERE - TELEFONIC ȘI RADIO -
- INTERVENȚIE INARMATĂ I.G.S.

Iași, Bd. Copou nr. 3, et. 4, (Clădirea Trust Construcții) tel: 032/216671, fax: 032/214564

ELECTRA
lider național interfoane
Instalează, cu plata în rate
INTERFOANE DE ACCES CU CARTELĂ marca ELECTRA
blocuri, vile, sedii de firmă
"pentru liniștea dumneavoastră"

Iași, str. Împăcării 35, bl. 919, Nicolina II, tel.: 032/126276

TOFAN GRUP
comercializează:
anvelope și camere auto
(produse de Danubiana și Victoria Florești)

Iași- Șos. Păcurari nr. 92 (în incinta Transmixt SA) Tel. 032/154.343, 251.837

TEMPO
Sisteme de alarmă
ATENȚIE LA NEATENȚIE!

Tel: 032-234218; 092-364014

RAINBOW
SPĂLĂTORIE - CURĂȚĂTORIE CHIMICĂ RAPIDĂ
ONORĂM COMENZI LA DOMICILIU
program zilnic 8.00 - 20.00
sîmbăta 8.00 - 14.00

Iași, str. Gh. Doja nr. 10, tel: 032/124636

ROSPRINT
SOFTWARE DISTRIBUTION
În atenția profesioniștilor
Neomanager 4.0
- Sistem informație financiar-contabil în mediul Windows;
- Cereți acum instalarea gratuită a versiunii demonstrative;
- Cereți întreaga ofertă.

Iași, bd. D. Cantemir nr. 9 Tel./fax: 032/137521, mobil: 092242274

MONTAGIAL
Execută și montează:
TÎMPLĂRIE DIN ALUMINIU
- profile Grecia și Italia
- tavane suspendate
- pereți despărțitori tip Armstrong
- pereți despărțitori din gips-carton

Iași, str. V. Lupu nr. 100 Tel. 032/271.771, 032/222.188, 092-750.623

MIRFAN MOBILUX
Comercializează
- *mobilă sufragerie* • *holuri* • *dormitoare* • *bucătării* • *mic mobilier*

Plata în maxim 36 de rate lunare
Program luni - vineri: 10.00 - 18.00
Alexandru cel Bun (vis-a-vis de alimentara Minerva) tel. 032/152647

Romtel international
vă oferă:
- PAGING - sistem național
- PAGING LOCAL (spitale, întreprinderi)
- STAȚII RADIO-TAXI (procurare, instalare, service)
- Comandă prin radio a firmelor luminoase

Iași, b-dul Socola 17, tel. 032/233933, 233353

ankarom
SCAUNE ERGONOMICE — secretariat, executiv, vizitator, conferință
FOTOLII
MOBILIER — birouri, hoteluri, spații comerciale, baruri - restaurante

Tel/Fax 032-210.991; 211.517

ANKAROM
GRAVURĂ COMPUTERIZATĂ
signalectică bancară și hotelieră
plăci firmă (notari, avocați etc.)
plăci gravate pentru birouri
înrămări cu profile de aluminiu

Iași, str. RALET nr. 14 Tel/fax 032 211517, 210991

EXPANSIV
produce **MOBILIER**
pentru birouri, spații comerciale, apartamente, pe bază de comandă
NOU: TAPIȚERIE
Calitate de excepție la cele mai mici prețuri

Iași, str. Uzinei 74, tel./fax: 214533

ROMKUVERT
FIRMĂ ROMÂNO-GERMANĂ
PRODUCĂTOARE DE **PLICURI**
TOATE CODURILE EUROPENE
REPREZENTATĂ PRIN **SC CONEL SRL**
DISTRIBUITOR UNIC ÎN ZONA MOLDOVEI

Iași, str. I.C. Brătianu 6, tel./fax 210114, tel. 117227

DINCO-COM SRL
PUI, PULPE, PIEPT, TACÎM, FICĂȚEI, OUĂ
la prețuri de producător

Depozit SIRAJ - fosta centrală de frig ICRA tel. 092/432271

YV
- Sisteme de securitate
- Alarme auto
- Recondiționări parbrize

GARANȚIE PE VIAȚĂ!

Păcurari 92 (incinta Transmixt), tel: 259.690

Mag. CARNE LĂPUȘNEANU
CELE MAI MICI PREȚURI (en gros și en detail)
- **CARNE VITĂ (I) cu os - 22.900 lei**
- **CARNE VITĂ (II) cu os - 19.800 lei**
- **RASOL VITĂ - 17.900 lei**

GARANTAT control sanitar veterinar
Lîngă Galeriile Anticariat, tel: 113329

Mag. CARNE LĂPUȘNEANU
CELE MAI MICI PREȚURI (en gros și en detail)
- **CARNE VITĂ (I) fără os - 29.500 lei**
- **CARNE VITĂ (II) fără os - 26.900 lei**
- **PULPĂ, ANTRICOT, VRĂBIOARĂ fără os - 32.900 lei**

GARANTAT control sanitar veterinar
Lîngă Galeriile Anticariat, tel: 113329

FLUX SRL
vinde en gros și en detail:
Țeavă multistrat SUPERPIPES Suceava și accesorii
la preț de producător prin
magazinele:
Pasaj Piața Unirii - 092/348590
Complex Flora Tătărași - 173686

SC RULMENȚI SA BÎRLAD
oferă produsele sale
prin rețeaua proprie de distribuitori exclusivi cu centre de desfacere în orașele:
București, Ploiești, Slatina, Tîrgu-Jiu, Cluj-Napoca, Satu Mare, Iași, Tulcea.

Relații la: tel. 035/415826 fax 035/421839.

HITROM S.A. VASLUI
Produce și comercializează
- membrane hidroizolatoare;
- carton bitumat;
- vată minerală;
- polistiren expandat;
- pavele din beton

Începînd cu luna februarie, se acordă discount atât la produsele hidroizolatoare cît și la vată minerală.

Tel.: 035/340985 Fax: 035/340389
E-mail: hitrom@hitrom.quantum.ro

SC ABROM SA
PRODUCE ȘI COMERCIALIZEAZĂ
corpuri abrazive cu liant ceramic, într-o gamă largă de forme și dimensiuni, folosite pentru rectificări industriale și gospodărești
NOU! discuri debitat Ø180 și Ø236

Bîrlad, str. Grigore Ignat nr.3 Tel. 035/415440, fax 035/421722, telex 034/119996

S.C. „PETROLEUM" G.P. S.R.L.
SEDIU FIRMĂ
B-DUL GRIVIȚEI Nr. 61
Bl. 46, Sc. E, Ap.1
2200 Brașov

Produce și comercializează **butoaie din polietilenă** de 35l și 60l cu aviz sanitar, pentru uz alimentar și industrial

Fax: 068-422.617; Tel: 068-423979
Mobil: 094.522.169

S.C. ALITTA
VÎNZĂRI
PIESE ȘI STIVUITOARE BALKANCAR

Brașov, str. Ciprian Porumbescu nr.2, sc.A, ap.2, tel/fax: 068/310577, tel: 092.322.023.

MiniMex
Comercializează:
- P.A.L.
- P.F.L.
- Accesorii mobilier IMPORT UNGARIA, AUSTRIA

Produce:
- Mobilier - P.A.L., masiv
- Binale
- Diverse articole - lemn, P.A.L.

Depozit: SUCEAVA, str. Zamca f.n. telefon/fax: 030/ 52.35.50 telefon: 094-532340, 094-532341

MONSSON CONSTANTA
ofera:
FĂINĂ
tip 650, 550, 480
distribuitor autorizat:
s.c. PRODMAR s.r.l. - IASI

IASI - str. Ion Creanga 15 cartier Tatarasi tel. 094 66 44 98, 032/ 176647

SUNCONFORT
NOI SUNTEM ÎNAINTEA SOARELUI!
- PRODUCĂTOR AUTORIZAT TÂMPLĂRIE PVC ARMAT - PROFILE DECEUNINCK-BELGIA
- PRODUCĂTOR AUTORIZAT PENTRU COMPONENTE JALUZELE ARQUATI - ITALIA ȘI JALUZELE ORIZONTALE ALUMINIU ELOXAT IMPORT AMARANT-SUEDIA

Bacău, Str. Turbinei nr. 4, Tel. 034-171160, Tel./Fax: 034-189088

M.J. MAILLIS ROMÂNIA SRL
vă oferă SISTEME DE AMBALARE cu:
- bandă metalică pentru balotat;
- folie termocontractabilă;
- folie extensibilă;
- bandă de polipropilenă;
- bandă adezivă;
- mașini și utilaje aferente consumabilelor de mai sus pentru paletizat, rigidizat, împachetat.

Roman, str. Nordului nr.3, telefon 033-725057, 094333479.

QUATTRO STAGIONI SRL ROMÂNIA
Importator en gros Italia
comercializează
stofe, tercoturi, tricoturi, mătăsuri, căptușeli, termocolant, blană sintetică, cupoane stofă la kg., căptușeli tapițerie

Roman, b-dul Republicii, nr.46 tel: 033-721820, fax: 033-232528, mobil 092389691

MICĂ PUBLICITATE pe Internet
- pentru persoane fizice
  - căutare oferte locuri de muncă în străinătate, matrimoniale, diverse
- pentru persoane juridice
  - OPORTUNITĂȚI DE AFACERI
  - SOLUȚII DE AFACERI

Mai multe detalii la tel. 032-271.333, int. 123

REPARAȚII LA DOMICILIU - MONTĂRI APOMETRE
■ Inginer, repar, instalez mașini de spălat (toate tipurile), mașini de cusut etc., montez apometre. Telefon 092/783414; 233216. (2814026)

SERVICE LA DOMICILIU
■ Autorizat service TV (specialist Goldstar, Grundig, Nei, Royal, Funai), video, video-cameră, CD, monitoare și GSM. Procur piese import. Garanție. Dispecerat: 110572; 092-477224. (2814991)

SAXON'S
cărți de vizită - ștampile
- Ștampile, în numai 30 min;
- cărți de vizită;
- imprimări cu folio;
- îndosarieri;
- laminări;
- xerox.
- creație material publicitar;
- identitate de corporație
- consultanță design;

Complex Comercial "Rond Tramvai Tg.Cucu" Tel/Fax: - 032-212257

REPARAȚII TV LA DOMICILIU
■ Inginer service autorizat TV GOLDSTAR, ROYAL, NEI, SAMSUNG, FUNAI, LEVIS, HIGA, NIPPON, ELEKTA, TEC, PROFEX, AUDISONIC, PHILIPS, CROMATIC, ALFA etc. Garanție 3 luni. Dețin telecomenzi, componente noi. Dispecerat 175160, urgențe 094/812981. (2814798)

REPARAȚII LA DOMICILIU
■ Mașini de spălat, frigidere casnice, congelatoare, lăzi frigorifice. Garanție doi ani. Telefon 153409 sau 094-219067. (2814979)

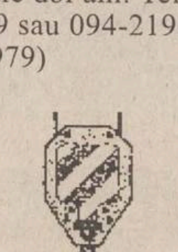

EST-ROM SA IAȘI

■ AUTORIZATĂ ISCIR pentru
■ Proiectare - consulting;
■ Expertizare - analiza stării tehnice;
■ Construcție;
■ Montaj;
■ Reparații;
■ Service la
■ automacarale;
■ poduri rulante;
■ Macarale portal;
■ Macarale turn;
■ Macarale tip CFR
■ Elevatoare auto;
■ Moto - electrostivuitoare;
■ Ascensoare;
■ Excavatoare

Intermediază
■ Instalații de ridicat second - hand

Produce
■ Șufe cu și fără cîrlig, clești, dispozitive auxiliare
■ Furtune hidraulice și pneumatice de înaltă presiune pentru automacarale, mașini agricole, utilaje terasiere, etc.

Modernizează sau produce
■ Instalații de cîntărire industrială. Tel./fax. - 032/226380; 092-348617.

■ Reparații frigidere, la domiciliul clientului. Garanție doi ani. Telefon 145523. (2814767)

■ Reparații frigidere la domiciliul clientului. Garanție 2 ani. Telefon 032/145523. (2815099)

■ Inginer, repar masini de spălat (automate sau simple), mașini de cusut, alte aparate electrocasnice. Asigur garanție. Telefon 233216, după orele 17,00. (2814984)

■ **Montez și sigilez apometre, ieftin și rapid. Plata în rate. Garanție zece ani. Telefon 213266. (2814402)**

■ Apometre, materiale și montaj - 450 mii lei/buc. sau montaj și materiale - 150 mii lei/buc., alte instalații sanitare. Telefon 259089, 219298. (3136007)

MEDIC VETERINAR
■ **Asigur, la domiciliul pacienților, asistență veterinară, consultații, deparazitări, vaccinări, tratamente medicale, chirurgicale. Telefon 032/138328; 094/396303. (2814030)**

■ Contabilitate, pentru firme mici și mijlocii, contabil cu experiență. Telefon 157886. (2814029)

■ Serioși, nebăutori, zugrăvim în var lavabil, tapet, montăm gresie, faianță, seturi baie, tîmplărie (autorizați). Telefon 094/514571; 222136. (2814835)

■ **Societate, execută reparații, montează apometre, preț 450.000-500.000 lei/buc. Achitînd intregral - reducere 10%. Pentru comenzi seriosase, ne deplasă, în orice localitate. Telefoane: 032/220232; 094/606678. (2795878)**

■ Instalator sanitar, îmi ofer serviciile. Telefon 236189. (2814104)

■ **SC METALICA SRL execută pe bază de comandă, echipament de lucru, mobilier din pal import, confecții metalice, tîmplărie din lemn și aluminiu. Relații și comenzi la telefon 032/174143 sau 092389522. (3136378)**

Meditații
■ Profesoară de liceu ofer meditații de matematică pentru orice nivel. Preț avantajos. Telefon 144777. (2814055)

■ Student, anul III, meditez psihologie cl. a X-a, pentru bacalaureat, admitere. Telefon 218321, zilnic între orele 20,00-23,00. (3136101)

Decese

✝ Soția Emilia, fiii - Gabi și Mihai, nurorile Irina și Marina împreună cu nepoții Mihai-Alexandru, Irinuca, Gabriela și Andreea anunță, pe această cale, dureroasa despărțire de cel care a fost MIHAI MAHALU - 72 ani - fost salariat VINIA Iași, care a încetat fulgerător din viață, demn și discret. Corpul neînsuflețit se află depus în casa în care a locuit, str. Aleea Ghica-Vodă nr. 53. Slujba va avea loc în ziua de 3.03.1999 la Biserica "Sfîntul Nicolae" din Copou, la orele 11.00, urmată de înmormîntarea la Cimitirul "Podgoria - Copou". Regretele noastre sînt de nemîngîiat. Dumnezeu să-l odihnească în pace!

✝ Viorica și Dan Baltag, cu durere în suflet, anunță trecerea în neființă a celui care a fost CONSTANTIN CONDURACHE - un bun tată, socru și bunic. Dumnezeu să-l odihnească în pace! (2814175)

Comemorări
✝ Astăzi, 1 martie, se împlinesc doi ani de tristețe și adîncă durere de la dispariția fulgerătoare, prematură și nedreaptă a celui plecat dintre noi - DUMITRU ULIANOV (MIMA), procuror la Curtea de Apel Iași. Cei care l-au cunoscut și apreciat să-i păstrăm în memorie un moment de reculegere, să ne rugăm lui Dumnezeu pentru sufletul său bun iar chipul lui să ne fie mereu în amintirea noastră. Cît ai trăit te-am admirat. Cît vom trăi, nu te vom uita, verișorule! (2814035)

✝ Familia anunță împlinirea a 18 ani, pe data de 24 februarie, de cînd draga noastră STELIANA UNGUREANU, fiică și soră, a intrat în universul luminii veșnice. Icoana sufletului ei bun și blînd, a spiritului ei strălucitor va străluci mereu în sufletele noastre. Dumnezeu s-o odihnească! (2815082)

Condoleanțe
✝ **Colectivul Stației de Epurare regretă trecerea în neființă a bunului lor coleg - CONSTANTIN ANGHEL și transmite sincere condoleanțe familiei îndoliate. (3136385)**

✝ **Colegii din cadrul Biroului de Evidența Populației sînt alături de domnul Radu Creangă și familia sa în încercarea prin care trec. Sincere condoleanțe! (2797286)**

✝ **Familia prof. Constantin Lipovanu este alături de familia prof. Constantin și Veronica Sărmășanu la greaua pierdere prin decesul tatălui și le transmite sincere condoleanțe. Dumnezeu să-l ierte! (2815100)**

✝ **Conducerea Facultății de Economie și Administrarea Afacerilor regretă dispariția prof. univ. dr GHEORGHE LUPU și transmite condoleanțe familiei îndurerate. (3136106)**

✝ **Colectivul Financiar-Contabilitate al Secției L1 Iași este alături de domnul Dumitru Tabără la greaua pierdere suferită prin decesul tatălui. Sincere condoleanțe familie îndurerate. (2814056)**

CENTRE PRELUARE ANUNȚURI MICA PUBLICITATE - MONITORUL

1001 Articole - Menaj - Podu Roș
S.C. METALO-CHIMICE S.A.
Magazinele C.130 și C.131

Comercializează:
- obiecte de uz casnic
- veselă și obiecte de menaj
- electrice și electronice

Program: luni - vineri 8.00 - 20.00; sîmbătă 8.00 - 16.00

C.M.V.- Podu de Piatră
Oferă:
- produse alimentare, dulciuri, băuturi alcoolice
- cosmetice

Bun gust și calitate la prețuri atractive!

Program: luni-vineri 6.00-21.00; sîmbătă 7.00-21.00; duminică 8.00-20.00
Complex Podu de Piatră, tel. 032/233859

FLORA - Tătărași
Oferă:
- carne, preparate din carne
- lactate, specialități, dulciuri
- pîine, produse de panificație
- băuturi alcoolice

Cele mai mici prețuri! Calitate garantată!

Program: luni-vineri 6.00-20.00; sîmbătă 7.00-15.30; duminică 8.00-14.00
Str. Vasile Lupu nr. 110, tel. 032/175094

VAMA VECHE - Gară
La intrarea în magazinul SC SOMETCHIM SA (partea stîngă)

Magazin universal

Program: luni-vineri 8,00-16,00 sîmbătă 8,00-12,00
Situat la intersecția dintre strada Gării și Străpungerea Silvestru.

ELGINA - Alexandru cel Bun
CASĂ DE AMANET
Oferă:
- preparate din carne
- lactate, pîine, băuturi alcoolice
- zahăr, ulei, ouă, făină, dulciuri
- produse pentru curățat și uz casnic

Prețuri minime!

Program: luni-vineri 7.00-20.00; sîmbătă 7.00-14.00; duminică 8.00-14.00
Bd. Al. cel Bun nr. 44, tel. 032/152070

AF URSACHI
- ziare
- reviste
- cărți
- librărie
- flori
- cosmetice

Tg. Frumos, str. Cuza Vodă, bl. 41 (zona Pieței) tel. 710774

B.C.U. "M. EMINESCU" IAȘI
P E C U

PAGINA 8A

Ploaie de bombe asupra Libanului

PAGINA 3A

Consilierii județeni fac ocolul pămîntului în 365 de zile

MARȚI
2 martie 1999
Nr. 50 (2334)
16 PAGINI
1900 LEI
Numai 1269 lei pentru abonați

Ziarul care stă de vorbă cu oamenii

Monitorul

Înainte de a anunța Poliția, Salvarea sau Pompierii, sunați la
MONITORUL
271.271
www.monitorul.ro

azi

Meteo: Vremea va fi caldă. Cerul va fi variabil pînă la noros. Se vor semnala ploi slabe locale, iar vîntul va sufla slab pînă la moderat, din sector V-NV, în prima parte a intervalului, apoi se oriebnta din V-SV. Temperatura aerului va înregistra valori minime cuprinse între -2° și 2° C, iar maxime - între 12° și 16° C.

Bancorex: Noul președinte al băncii liniștește depunătorii. **5A**

Prețul insuccesului: Onoarea consilierului Mihai Butnariu are prețul unei mașini la mîna a doua. Consilierul s-a simțit calomniat și insultat de profesorul Aurel Stan, cel care a dezvăluit manevrele făcute la concursul desfășurat la Consiliul Județean. **2A**

De rîsul lumii: Un spărgător a rămas captiv în magazinul pe care dorea să-l jefuiască. **3A**

Jos ciorile: Ciorile din oraș vor fi alungate cu teleliftul. Pentru fiecare cioară împușcată, Primăria va plăti 3.500 lei. **2A**

Ochi de vultur: Un maniac sexual își "clătește" ochii la dușurile din campusul Tudor Vladimirescu. El face parte din categoria celor care privesc femei goale. **2A**

Lefurile medicilor: Salariile cadrelor medicale s-ar putea dubla. De această creștere a lefurilor vor beneficia doar medicii care au calificativele "excepțional", "foarte bine" și "bine" **2A**

Concursul din
MONITORUL de DUMINICĂ
avînd ca premiu un
USCĂTOR DE PĂR BRAUN
a fost cîștigat de
SERGHEI MIHAELA CARMEN
33 de ani, studentă,
Bacău, str. Stadionului nr. 13, bloc 12,
sc. A, et. 4, ap. 19

CAZUL RAMONA

■ *îndrăgostiții din Pașcani cer părinților să le acorde o șansă* ■ *fugăriți prin toată țara, Ramona și Marius s-au refugiat la Brăila* ■ *Ramona scrie părinților prin intermediul "Monitorului"* ■ *fosta dirigintă a fetei crede că dreptatea este de partea părinților* ■ *ea îl acuză pe Marius că a pus la cale un plan diabolic*

Ramona și Marius Sacară

Povestea îndrăgostiților de la Pașcani este departe de punctul final. Prăpastia dintre familiile Sacară și Andronache se dovedește a fi de netrecut, cel puțin deocamdată. Cazul, a stîrnit, așa cum era de așteptat, reacții din partea cititorilor, dar și a cunoscuților familiei. Fosta dirigintă din clasele V-VIII a *Ramonei Sacară* a trimis redacției o scrisoare emoționantă, în care dovedește înțelegere mai ales față de părinții fetei. Departe de casă, alungată dintre ai săi din cauza dragostei fără leac, Ramona ne-a trimis și ea o scrisoare cutremurătoare adresată părinților. Fata recunoaște că a făcut și greșeli, dar că nu este singura în această situație. Ramona, fata fostului viceprimar al Pașcaniului, *Valerică Andronache*, s-a îndrăgostit, și apoi s-a căsătorit fără știrea și fără voia părinților. Dragostea celor doi tineri, unul - de 19 și altul - de 25 de ani, a fost ascunsă pentru că *Marius Sacară* nu se ridica pînă la nivelul social al fetei. Tînărul era doar un simplu șofer la societatea de construcții a lui Valerică Andronache, în timp ce fata provenea dintr-o familie cu pretenții: vilă și putere financiară. Pentru a se putea căsători, Ramona a fugit de acasă, pe geamul de la baie. O încercare de împăcare cu părinții, la începutul lunii ianuarie, cînd începea școala, s-a soldat cu un eșec lamentabil. După ce s-au întîlnit pe teritoriu neutru, familia Andronache și-a luat fata acasă și au deschis o procedură de divorț care este și acum pe rol. După o săptămînă, Ramona a fugit din nou de acasă și împreună cu soțul ei s-au ascuns undeva în Iași. De atunci și pînă acum, tinerii sînt căutați cu poliția. În fuga lor de părinți, tinerii au fost la Constanța, în Tîrgu-Frumos și la Iași, într-o călătorie ce pare fără sfîrșit. Familia Andronache susține că singura lor dorință este de a-și vedea fata împlinită, măcar cu o diplomă de bacalaureat în mînă. Prin căsătorie, Ramona a fost nevoită să renunțe la cursurile de zi ale liceului, singura ei posibilitate de a-și termina studiile fiind un liceu la seral sau la fără frecvență. **(Dana PAVEL)**

Citiți în pagina 7A ultimele amănunte despre fuga celor doi îndrăgostiți și căutările disperate ale părinților. Tot în această pagină puteți citi zguduitoarea scrisoare a Ramonei către părinții ei, precum și scrisoarea trimisă redacției noastre de fosta dirigintă a fetei.

Afacerea Țigareta III

■ *aceasta depășește în amploare de cîteva zeci de ori afacerea de contrabandă de pe Aeroportul "Otopeni"* ■ *prejudiciul total: peste 350 de miliarde de lei, la valoare actualizată, adică aproape valoarea de vînzare a Băncii Române pentru Dezvoltare*

Promise încă de săptămîna trecută de șeful Vămilor, dezvăluirile în prvința afacerilor de contrabandă din România au fost făcute chiar de ieri-dimineață. Șeful Direcției Generale a Vămilor, *Nini Săpunaru*, confirmă implicarea unor înalți lucrători vamali în contrabanda masivă cu țigări și băuturi alcoolice de la frontiera din sudul țării, mărfuri venite dinspre Bulgaria, în special pe la punctele Negru-Vodă și Giurgiu. Potrivit primelor estimări, în cursul anului 1996, un număr de 112 transporturi cu țigări și băuturi alcoolice, ieșite din Bulgaria, nu au fost înregistrate în registrele vamale. Această situație se regăsește și la biroul vamal Giurgiu-Autostradă, unde alte 40 de transporturi cu diferite mărfuri ieșite de la Ruse nu au fost trecute în acte. Alte 232 de transporturi înregistrate ca intrate în țară pe la Giurgiu-Mocănașu, cu destinația biroul vamal Tîrguri și Expoziții, au fost confirmate în fals deoarece, în urma verificărilor, s-a constatat că respectivele transporturi nu erau trecute în registrele de import de la acest birou vamal. ***"Prin vama Giurgiu, în 1996, s-au introdus ilegal 26.000 baxuri de țigări, în valoare de 5,1 milioane dolari"***, a precizat Săpunaru. Numai această din urmă cantitate este de 6,5 ori mai mare decît afacerea de contrabandă descoperită anul trecut pe Aeroportul "Otopeni". Prejudiciul total adus bugetului statului este de peste 100 miliarde lei. La valoarea din 1996 a dolarului, rezultă un prejudiciu actualizat de peste 350 miliarde lei.

Nini Săpunaru confirmă implicarea unor persoane suspuse ale autorității statului

Amănunte în pagina 8A

S-a spart buboiul la filiala ieșeană a Academiei Române

■ *Radu Miron refuză să candideze alături de Cristofor Simionescu la alegerile pentru președinție, ce vor avea loc poimîine*

Academicianul *Radu Miron* refuză să participe la alegerile pentru președinția filialei ieșene a Academiei Române, în cazul în care candidatura actualului președinte, acad. *Cristofor Simionescu*, va fi acceptată. Alegerile vor avea loc pe 4 martie, după aniversarea a 50 de ani de la înființarea filialei ieșene a Academiei Române. ***"Voi absenta de la alegeri dacă se va considera că acad. Cristofor Simionescu mai are voie să candideze. Nu are nici un rost să fiu prezent, și nici să mai candidez"***, a declarat acad. Radu Miron. El susține că ar fi prima dată cînd, la alegerea președintelui unei filiale a Academiei, va fi aprobată candidatura unei persoane care nu își poate duce mandatul la bun sfîrșit. Aceasta deoarece, potrivit Statutului Academiei, un membru al acesteia poate fi președinte numai pînă la împlinirea vîrstei de 80 de ani.

Academicianul Radu Miron

Realegerea lui Cristofor Simionescu - acum în vîrstă de 78 de ani - în funcția de președinte este, în opinia acad. Radu Miron, nestatutară. ***"Acad. Cristofor Simionescu are dreptul să își depună candidatura pentru desemnarea președintelui filialei și de această dată"***, a precizat vicepreședintele Academiei Române, acad. *Viorel Barbu*. **(Emilia CHISCOP)**

Tăvălugul scumpirilor

■ *cresc prețurile la biletele de autobuz, CFR și RATC* ■ *lucrările agricole vor costa cu 20% mai mult* ■ *RAJAC va livra apă mai scumpă* ■ *prețurile la produsele alimentare nu se vor modifica prea mult, deoarece puterea de cumpărare a populației a scăzut drastic* ■

În această primăvară, focul scumpirilor, aprins de benzină, va fi ațîțat și de inflație. Vor crește prețurile la transportul pe șosele, pe calea ferată, la apa distribuită de RAJAC, iar lucrările în agricultură vor fi mai scumpe cu aproximativ 20%. Unda de șoc se va propaga în toate ramurile industriei. De la miezul nopții, prețurile au crescut, la stațiile PECO de stat, la 8.000 lei litrul de benzină Premium, 7.800 lei litrul de benzină fără plumb și 5.000 lei litrul de motorină.

La nivel național, prețul la transportul de călători pe șosele va crește cu circa 50%, așa cum declara *Cristian Panaitescu*, purtătorul de cuvînt al Uniunii Naționale a Transportatorilor Rutieri din România (UNTRR). Din totalul scumpirii doar 32-35% reprezintă influența scumpirii motorinei, diferența provenind din efectele majorării prețurilor la anvelope, uleiuri și piese de schimb, a precizat Panaitescu. La Iași însă, firma "Transmixt" crește prețul cu doar 23,5%, pentru că mai mult nu poate suporta piața.

Biletul de transport în comun și prețul apei reci vor crește și ele, dar din cauza inflației, cu cîte 7% dacă Oficiul Concurenței va aproba creșterea propusă de regiile locale. Și biletele la transportul pe căile ferate s-au scumpit de ieri cu circa 7,3%, tot datorită inflației.

Cu toate acestea, producătorii ieșeni nu îndrăznesc să urce prea mult prețurile, deoarece puterea de cumpărare a populației a scăzut drastic.

La "Lactis" laptele și untul merg deja în pierdere, la "Pangran" pîinea nu se scumpește, la "Ulei Unirea" prețul va crește cu maximum 400 - 500 lei, ceea ce înseamnă mai puțin de 5%, iar producătorii de carne să gîndesc să urce prețul tot cu maximum 5%. **(Cristina SAVA)**

Amănunte în pagina 5A

De anul viitor, se schimbă sistemul competițional la fotbal

Ieri, Adunarea generală a FRF a hotărît ca, din sezonul 2000-2001, în Divizia A să activeze doar 16 echipe, din care doar două vor retrograda doar două. Divizia B va rămîne, ca și pînă acum, cu două serii de 18 echipe. În sezonul de tranziție 1999-2000, din Divizia A vor retrograda patru echipe, urmînd a promova doar cîștigătoarele celor două serii din Divizia B.

Amănunte în pagina 1B

Călăuze false pentru capcanele din vămile ascunse ale Occidentului

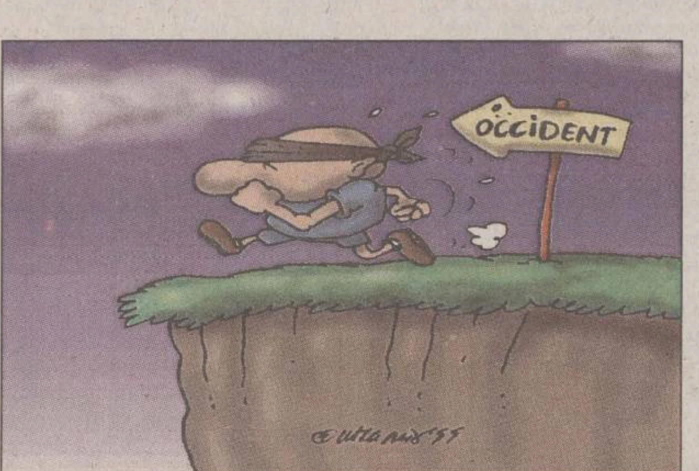

■ *escrocherii, averi risipite, prostituție, toate în numele speranței de a trăi mai bine* ■ *o afacere inedită cu vin cipriot* ■ *munca în străinătate cu acte în regulă*

Citiți pagina 4A

Monitorul și TURMALIN îți oferă
De 8 Martie o bijuterie din aur, doar pentru tine...
5 bijuterii din aur de 8 Martie

TALON
Nume
Vîrsta
Adresa
Telefon

Trimite talonul pînă pe data de 5 martie, la OP 7, CP 1630 sau depune-l la centrele de mică publicitate Monitorul. Urmărește TÉLE'M pe data de 7 martie, între orele 16.00-18.00 pentru a afla dacă ești cîștigătorul unei bijuterii din aur.

... a apărut

ORAȘUL PE O COLOANĂ

Muncitorii și intelectualii pun la cale, împreună, greva generală

Reprezentanții sindicatelor din Educație și cei ai CNSLR "Frăția" se vor întîlni mîine, 3 martie, pentru a discuta despre posibilitatea declanșării în comun a unei greve de amploare. Profesorii au anunțat că vor protesta pentru că nu și-au primit cel de-al 13 salariu, iar administrațiile locale nu au decontat navetiștilor cheltuielile de transport. În plus, sindicaliștii susțin că bugetul alocat Învățămîntului pe 1999 nu va acoperi decît plata salariilor pînă în luna august. ***"Greva este iminentă; poate fi redeclanșată la orice oră, deoarece conflictul de muncă este deschis. Acum a devenit clar că Guvernul a încălcat protocolul încheiat în octombrie 1998, cînd ni s-a făcut promisiunea că Învățămîntul va fi tratat ca prioritate națională și va fi respectat Statutul Personalului Didactic"***, ne-a declarat ***prof. Gheorghe Isvoranu***, liderul Uniunii Sindicatelor Libere din Învățămîntul Preuniversitar (USLIP). El a adăugat că data declanșării grevei generale comune din Învățămînt și Industrie va fi stabilită în timpul convorbirilor de miercuri. **(A.Ț.)**

Hoții bîntuie printre morminte în căutare de flori artificiale

O patrulă de gardieni publici a prins în flagrant doi indivizi care au furat florile artificiale de pe mormintele din Cimitirul "Eternitatea". Pe 28 februarie a.c., în jurul orei 10,00, ***Dănuț Baltariu*** (38 ani), din Vaslui, a fost reținut la scurt timp după ce reușise să fure 40 de flori artificiale, în valoare de 80 de mii lei, de pe un mormînt din parcela nr. 26 a Cimitirului "Eternitatea". El a declarat gardienilor că intenționa să valorifice florile furate la un atelier de confecționat coroane. În aceeași zi, în jurul orei 15,00, patrula de gardieni publici a reușit să-l prindă în flagrant și pe ***Sorin Niculescu*** (28 ani), din Ploiești, în timp ce încerca să fure 43 de flori artificiale. Sorin Niculescu a furat florile artificiale tot pentru a le valorifica la un atelier de confecționat coroane. Cei doi infractori au fost predați polițiștilor de la Secția a IV-a. Aceștia au demarat o anchetă pentru a cerceta o eventuală implicare a atelierelor de confecționat coroane în furtul de flori de pe mormintele din Cimitirul "Eternitatea" a florilor artificiale. **(V.E.)**

Trei hoți din Țibănești au fost prinși la Sibiu

Trei tineri care au furat dintr-o magazie a Primăriei Țibănești 35 de saci cu îngrășămite chimice au fost urmăriți de polițiștii ieșeni pînă la Sibiu, unde au fost reținuți. Polițiștii i-au depistat pe ***Viorel Păduraru*** (37 ani), ***Costel Amancea*** (23 ani) și ***Ionel Hăisan*** (27 ani), toți din Țibănești, bănuiți ca fiind autorii furturilor din perioada 19 ianuarie - 10 februarie a.c. Cei trei au fost prinși noaptea trecută în Sibiu. Procurorii ieșeni au emis, ieri, mandate de arestare preventivă pentru fiecare, pe o perioadă de 30 de zile, urmînd a se continua cercetările. **(Andrei AȘTEFĂNESEI)**

Salariile cadrelor medicale s-ar putea dubla

■ *de această creștere a lefurilor vor beneficia doar medicii care au calificativele "excepțional", "foarte bine" și "bine"*

Personalul medical va primi lichidarea mărită pe luna februarie deoarece, printr-o hotărîre de guvern, salariile acestuia au fost majorate, începînd cu 1 februarie a.c. Deocamdată, metodologia de mărire a retribuțiilor nu a ajuns de la Guvern la "Monitorul Oficial" pentru a fi publicată, dar surse din cadrul Direcției de Sănătate Publică Iași ne-au spus că majorarea se estimează a fi între 60 și 100%. Luînd în calcul procentul maxim, rezultă că salariul unui medic-șef de clinică va crește de la circa 2 milioane la 4 milioane lei, iar a unui medic rezident de anul trei, de exemplu, de la aproximativ 800.000 la 1.600.000 lei. Oricum, conform noii Hotărîri, retribuțiile de bază ale cadrelor sanitare vor varia între o limită maximă și minimă, impuse de Legea 154/1998 privind sistemul de stabilire a salariilor în sectorul bugetar, urmînd ca, potrivit normelor de evaluare a performanței profesionale, să se stabilească valorile fixe ale acestora. Evaluarea performanței profesionale individuale, adică aprecierea gradului în care angajații își îndeplinesc atribuțiile și responsabilitățile ce le revin în raport cu cerințele postului ocupat, se va face o dată pe an (după aprobarea bugetului) pentru toți angajații de către șefii de clinică sau de secție. Activitatea de evaluare va fi coordonată de o comisie numită de conducătorul unității sanitare, din care fac parte șefii de clinică (secție), de laborator, persoane din cadrul serviciului "Resurse Umane". Totodată, pe fișa de apreciere individuală este prevăzut și avizul consultativ al organizației sindicale în care este înscris angajatul. Criteriile în baza cărora se va evalua performanța profesională individuală sînt: rezultatele obținute, asumarea responsabilității, adecvarea la complexitatea muncii, inițiativa și creativitatea. Funcție de punctajul realizat, aprecierea poate fi excepțională (5 puncte), foarte bună (4 puncte), bună (3 puncte), satisfăcătoare (2 puncte) și nesatisfăcătoare (1 punct). Numai angajații a căror performanță profesională va fi apreciată ca excepțională, bună sau foarte bună vor beneficia de creșteri ale salariilor de bază. Deci, în următoarele zile, pe baza fișei de apreciere, șefii de clinică și secție vor trebui să evalueze activitatea profesională a subalternilor lor. **(Dana F.)**

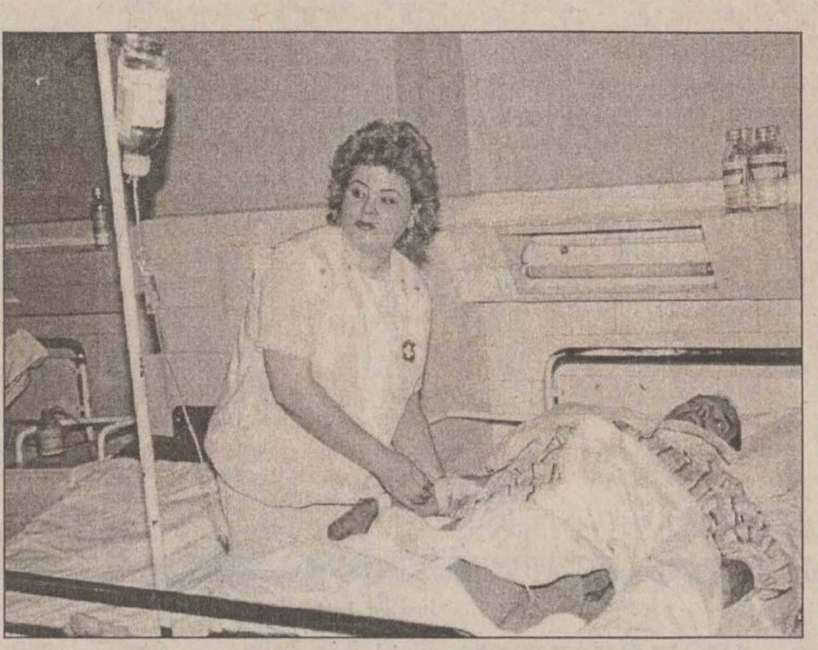

Inițiativa va fi unul din criteriile care vor aduce bani în plus cadrelor sanitare

distribuit de

NIVAS HOLDING

032-250.200

Iași: 092-353.492
Pașcani: 092-210.509

Onoarea consilierului Mihai Butnariu are prețul unei mașini la mîna a doua

■ *consilierul s-a simțit calomniat și insultat de profesorul Aurel Stan, cel care a dezvăluit manevrele făcute la concursul desfășurat la Consiliul Județean* ■ *Butnariu cere 20.000.000 de lei daune morale* ■

Concursul pentru postul de director la Direcția pentru Protetia Copilului va lăsa în urmă un șir de contestații și poate chiar procese. În cursul zilei de ieri, președintele comisiei de examinare, ***Mihai Butnariu***, a declarat că atît membrii comisiei respective, cît și conducerea Consiliului Județean vor cere în justiție daune morale de 100 milioane lei consilierului PNL-C ***Aurel Stan***, pentru calomnie și insultă. ***"Am deschis acțiune juridiciară împotriva domnului Stan Aurel, pentru insulte aduse la adresa Consiliului Județean, comisiei de concurs și persoanelor din comisie - cum este cazul meu și al profesorului Antohi. A dovedit că nu cunoaște nici organizarea socială și nici valoarea oamenilor în societate. Vom cere pentru cei direct vizați cîte 20 milioane lei, și 1 milion de lei pentru ceilalți"***, a afirmat Mihai Butnariu.

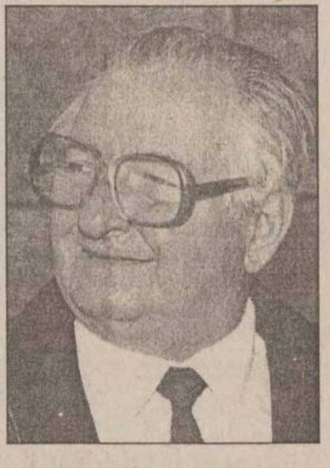

Mihai Butnariu

La concursul pentru postul de director al Direcției pentru Protecția Copilului s-au prezentat două persoane - avocata ***Angela Mîță Baciu*** și ***prof. dr. Cristiana Dragomir***, director al Centrului de Plasament nr. 2 "Sf. Parascheva", care au obținut o medie de concurs de 8,43 și respectiv 8,02. Acest rezultat a fost contestat de Aurel Stan, unul dintre cei șapte membri ai comisiei de examinare și de Cristiana Dragomir, fiind depuse contestații la conducerea Consiliului Județean, care vor fi analizate în cursul acestei săptămîni. Consilierul Aurel Stan a precizat că ***"a face impiegat pe cineva nu este o insultă, este o realitate, este o profesiune foarte onorabilă. Doamna avocat nu a trecut probele scrise. Interviul poate fi valorificat numai de un profesionist, deci note nu pot pune decît profesorii. Nu văd unde este afirmația calomnioasă, dacă vor să se joace este treaba lor. Tribunalul nu poate acoperi carențele lor în aprecierea candidaților. Am contestat doar un concurs"***. **(F. DUMITRAȘCU)**

Un maniac sexual își "clătește" ochii la dușurile din Tudor

■ *el face parte din categoria celor care privesc femei goale*

Studentele din căminul T3-4, din Complexul "Tudor Vladimirescu", sînt terorizate de faptul că, în timpul dușului, un voyeurist se uită cu jind la ele. ***"Este un student basarabean care ne privește cînd facem baie. În ușa de la dușul de pe palierul mic a făcut două găuri, iar pe palierul mare vopseaua de pe geam este zgîriată mereu. Nu o dată ni s-a întîmplat să vedem, în timp ce făceam duș, un ochi în gaura din ușă"***, s-a plîns o studentă de la Textile-Pielărie, cazată la etajul I din T4. Obiceiul basarabeanului, student în anul V la Textile-Pielărie, de a privi fetele în timp ce fac duș, durează de ani de zile. Băieții din cămin l-au prins o dată asupra faptului și au aflat că se numește Sergiu. Au chemat și Poliția și l-au întrebat de ce face acest lucru. ***"Mă inspir"***, a răspuns Sergiu. Pentru că avea obiceiul să se uite și în cabinele de WC, cînd erau ocupate, 4 studente l-au pîndit la baie și au aruncat cu apă clocotită peste el. Deși este cazat la parterul căminului, voyeuristul a fost deseori văzut prin grupurile sanitare de la alte nivele. ***"Cum aude curgînd apa la duș, cum își caută de lucru prin zonă. A fost văzut și noaptea, și ziua plimbîndu-se prin cămin. Nu atacă fetele, nu le agresează, doar se uită la ele goale"***, ne-a declarat Marius, student cazat în T4. Recent, Mona, studentă la Textile-Pielărie, a fost nevoită să stea 20 de minute ascunsă în spatele dușului, pentru a se îmbrăca. ***"Cînd am intrat la duș, după ce m-am dezbrăcat, am văzut un ochi care clipea într-o gaură a ușii. De rușine, m-am ascuns în spatele cabinei și am stat vreo 15-20 de minute, pînă cînd individul a dispărut"***, și-a adus aminte Mona. Pentru că nimeni nu a luat nici o măsură legală împotriva voyeuristului care își satisface nevoile sexuale pîndind fetele la dușuri, studentele textiliste au început să meargă la baie doar cu cineva care să le păzească din exterior. **(N. MANOLIU)**

Avocat din Hîrlău judecat pentru ultraj

■ *el l-a jignit pe judecătorul Iustinian Obreja în timpul unei ședințe publice, afirmînd despre acesta că "nu știe carte" și că "trebuie să mai studieze Codul Penal"*

Un avocat din Baroul Hîrlău a făcut aprecieri jignitoare la adresa unui magistrat în timpul unui proces care se desfășura la Judecătoria Hîrlău. În ultimii ani, avocatul ***Ion Bodea*** a mai fost amendat pentru că a folosit cuvinte jignitoare la adresa judecătorilor. Pe 7 decembrie anul trecut, în timp ce îl apăra pe ***Neculai Jitaru***, avocatul Ion Bodea a spus despre magistratului ***Iustinian Obreja*** că ***"nu știe carte"***. Procurorii susțin că Ion Bodea a mai afirmat în timpul procesului, de față cu aproximativ 20 de persoane, că judecătorul Obreja ***"nu este pregătit"*** și că ***"trebuie să mai studieze Codul Penal și legile"***. Judecătorul o citase la acest proces în calitate de martor pe ***Ana Fotea***, care urma să dea unele lămuriri. Avocatul Ion Bodea s-a supărat la culme și a strigat în sala de ședințe că Ana Fotea va fi audiată numai cînd va vrea el. Imediat, acesta a luat-o pe femeie de braț și a condus-o cu forța în afara clădirii de judecată. Procurorii ieșeni au hotărît să-l trimită boxa acuzaților pe avocatul Ion Bodea, pentru ultraj și împiedicarea participării în proces. Dacă va fi găsit vinovat, el riscă pentru aceste infracțiuni o pedeapsă de pînă la 15 ani de închisoare. **(Andrei AȘTEFĂNESEI)**

Ciorile Iașului vor fi alungate cu teleliftul

■ *firme particulare angajate de Primărie vor începe războiul cu ciorile și cîinii vagabonzi*

Ciorile și cîinii vagabonzi din oraș vor mai trăi doar pînă la votarea bugetului în Consiliul Local. Pentru fiecare cioară împușcată, Primăria va plăti 3.500 lei, iar pentru fiecare cîine prins - 70.000 lei. Aceste sume vor fi plătite de Primărie unor firme particulare, care au cîștigat licitația organizată în urmă cu o lună.

Pînă cînd nu se va aproba bugetul local, Primăria nu poate dispune de sumele necesare stîrpirii ciorilor și cîinilor din oraș. Pentru ciori, funcționarii Primăriei pregătesc o strategie specială de stîrpire. După cum a afirmat directorul tehnic al Primăriei, ***Radu Onofrei***, cuiburile de ciori vor fi distruse în cursul nopții, cu ajutorul unui telelift utilizat de "Conel" la intervenții speciale la rețeaua electrică. Cîinii vagabonzi vor fi prinși și duși la Vărsătoarea de la Tomești, unde vor fi omorîți cu stricnină, după care vor fi cărați la groapa cu var.

Din statisticile neoficiale ale Primăriei ieșene, rezultă că în oraș sînt 30.000 de ciori și 2.500 de cîini vagabonzi. **(F.DUMITRAȘCU)**

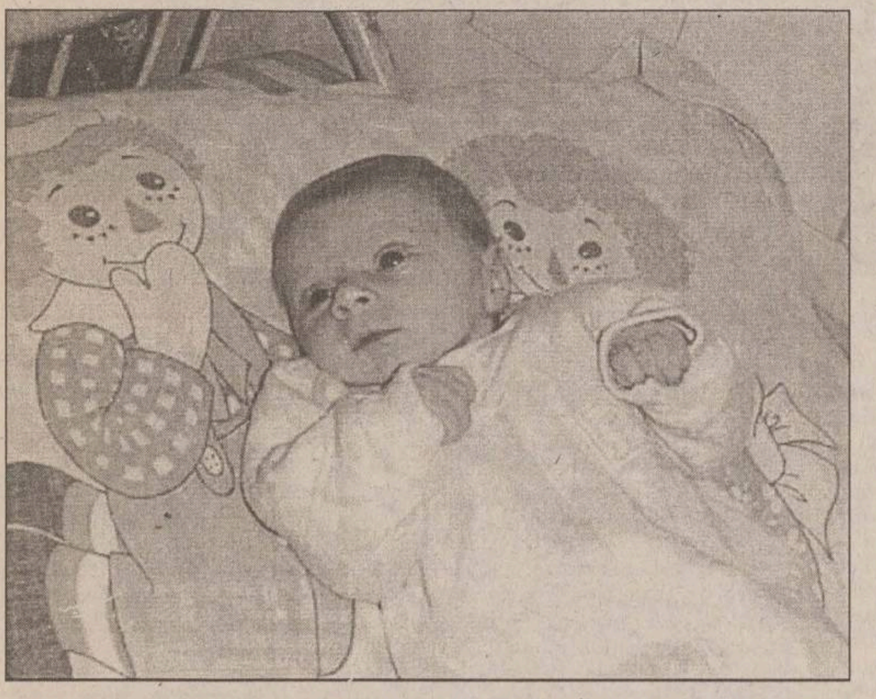

Fetița găsită în curtea bisericii din Cozmești va pleca în Elveția

Pentru că nu aveau nici o informație despre fetița de numai cîteva zile care a fost găsită, abandonată, în curtea bisericii din Cozmești, în urmă cu cinci luni, medicii de la Spitalul de Copii au botezat-o "Necunoscuta". Fetița a fost internată imediat în spital, pentru că suferea de o afecțiune respiratorie, boală care poate fi foarte gravă în cazul bebelușilor. Cu această ocazie, medicii pediatri care au consultat-o au observat că inima fetiței avea o malformație congenitală. ***"Acum, fetița se numește Alina Paraschiva Podoleanu, și cu excepția bolii de inimă, starea ei este bună. Noi sîntem bucuroși că s-a mai îngrășat, pentru că atunci cînd am luat-o din spital avea 3200 de grame, iar acum are 5000 de grame"***, ne-a mărturisit ***Virgil Mihăilă***, directorul Fundației "Iosif" din Iași. Fundația a decis ca, peste o lună, în aprilie, să o trimită pe Alina la Spitalul de Copii din Zürich (Elveția), pentru un consult medical. Dacă medicii elvețieni vor considera oportun, micuța va fi pacienta lor, pentru o operație pe cord. Tot în Elveția a mai fost trimis un alt copil, un băiețel în vîrstă de un an, care, profitînd de neatenția părinților, a băut sodă caustică. ***"Copiii sînt crescuți în Centrul de Plasament al Fundației. În general, avem cîte 10 - 20 de copii pe care îi îngrijim. Scopul fundației îl reprezintă protecția copiilor aflați în dificultate și care nu sînt doriți de familie"***, a mai explicat Virgil Mihăilă. **(Cristina PETRACHE)**

În fotografie, Alina Paraschiva Podoleanu, la cîteva zile după ce a fost găsită

Frizerul care tunde oameni pe calculator

■ *pentru 15.000 de lei, un student poate modela "look"-ul oricui, cu ajutorul unui program pe computer*

Pe calculatorul lui ***Bogdan Pocovnicu***, student la Facultatea de Drept a Universității "Mihail Kogălniceanu", orice persoană își poate admira figura împodobită cu 180 de tunsori. Cazat în căminul T12, camera 312, Bogdan folosește un program prin intermediul căruia orice femeie poate "proba" ce tunsoare o avantajează sau ce machiaj o prinde cel mai bine. ***"Cînd vine o studentă, o filmez cu o cameră video. Figura îi apare pe ecran și, cu ajutorul unui program, îi dispare orice urmă de păr. Apoi îi arăt cum i-ar sta cu părul lung, scurt sau mediu. Culoarea părului poate fi schimbată în blond, șaten, roșcat sau brunet. Dacă vrea cu șuvițe, îi pot îndeplini și această solicitare"***, și-a prezentat Bogdan munca. Prin intermediul programelor, studentul mai poate "aranja" tunsori de ocazie, machiaj cu 24 nuanțe de ruj, fond de ten sau fard. Cel mai vast program este adresat fetelor, băieților fiindu-le pregătite doar 15 freze. ***"Pot vedea cum le-ar sta cu chelie, cioc, mustață sau barbă. De asemenea, își pot alege ochelarii sau pălăria care se potrivesc cu figura lor"***, a completat Bogdan. Serviciul pe care îl oferă costă 15.000 de lei. ***"În cazul în care vor fi solicitări numeroase, am să aduc și imprimanta pentru a scoate poze color, iar persoana respectivă se poate prezenta cu poza la coafor sau frizerie. Am început această activitate în Bacău și cîștigam 300.000-400.000 lei pe zi"*** a mai precizat Bogdan. Din experiența lui de pînă acum, tinerele care se prezintă cu tot cu prieten își aleg cel mai greu tunsoarea favorită. ***"Unul vrea într-un fel, altul vrea altfel. Cînd se prezintă o pereche, fata nu este lăsată de prieten să-și aleagă liberă «look-ul». Mereu trebuie să țină seama și de părerea celui care o însoțește. Cel mai bine este ca persoanele să se prezinte singure"***, a încheiat Bogdan Pocovnicu. **(Adriana PLECAN)**

Familiile ocupate vor putea angaja baby-sitter profesioniste

■ *acestea sînt pregătite de fundația FAORI și sînt școlite în arta îngrijirii copilului, dar și a aranjării unei mese festive*

Una din meseriile care lipsește aproape cu desăvîrșire de pe piața ieșeană este cea de baby-sitter, sau mai pe românește - persoană de îngrijire pentru copii mici. Sporadic, mai apar în presă anunțuri de genul: ***"Studentă, îngrijesc cu ora copii la domiciliu. Eventual, fac și lecții"***; însă, prin mică publicitate, nu prea mulți apelează la serviciile oferite. Din cauza neîncrederii și a lipsei de referințe, în ciuda faptului că tarifele sînt destul de mici, între 5.000 și 8.000 de lei ora. Pentru a acoperi acest domeniu de prestări de servicii, fundația ieșeană FAORI a început un interesant program de reintegrare socială cofinanțat de Dutch Foundations. Practic, în cîteva luni, 50 de șomere fără prea multe șanse de intrare pe o piață a muncii extrem de exigentă vor căpăta slujbe în calitate de menajere casnice sau îngrijitoare de copii la domiciliu. Pînă acum, șapte șomere școlite și-au găsit deja servicii. Una dintre ele la o instituție din Iași ca femeie de serviciu, iar celelate, la familii cu stare și fără prea mult timp liber. Toate beneficiarele programului au vîrste de peste 35 de ani, probleme sociale, școală puțină și nici o altă perspectivă de angajare. Cursurile pe care le urmează sînt nu numai utile, dar și interesante. Șomerele învață cum să schimbe un scutec "Pampers", cum să se poarte "profesional" cu un sugar, dar iau și lecții de aranjare a unei mese festive. Maeștri în ale bucătăriei din restaurante de lux le dăscălesc în pregătirea diverselor bunătățuri. ***"Perioada de formare este completă. Pe tot parcursul cursurilor, cît și după angajare, femeile beneficiază și de consiliere psihologică gratuită. În plus, după ce le găsim un loc de muncă, noi ținem legătura cu cei care le angajează"***, ne-a declarat ***Aura Brișcaru***, președinta fundației FAORI. Pînă acum, șomerele angajate au obținut salarii de minimum 500.000 lei lunar. Interesant este că toate și-au negociat singure veniturile, și s-au descurcat. Pe lîngă o meserie nouă și cu căutare, fostele șomere au învățat astfel și cum să răzbească pe piața muncii. Cum să susțină un interviu, cum să facă un CV, iar acum știu și ce drepturi și ce obligații au. Cele mai multe dintre fericitele proaspăt angajate au un contract de muncă în toată regula. Restul, pentru că lucrează mai puțin de 8 ore pe zi, sînt angajate cu convenții civile. ***"Pentru cele șapte foste șomere am găsit locuri de muncă fără anunțuri publicitare. Cu anunțuri cred că vom putea să găsim locuri de muncă pentru toate cele 50 de beneficiare ale programului. Noi garantăm calitatea serviciilor lor"***, a precizat Aura Brișcaru. **(Dana PAVEL)**

Elevii care au examene în acest an termină școala mai devreme

Elevii din clasa a VIII-a, a XII-a (zi) și a XIII-a (seral) vor încheia anul școlar mai devreme, pe 21 mai, respectiv 11 iunie. Pînă la intrarea în examenele de final de ciclu (capacitate, respectiv bacalaureat), viitorii candidați vor fi meditați de profesorii lor la obiectele de concurs. Degrevați de o săptămînă de școală, elevii din clasa a VIII-a vor avea mai mult timp pentru a se pregăti la Matematică, Limba și literatura română, Istorie și Geografie. Cei care vor promova examenul de capacitate și vor dori să urmeze un liceu vor avea de "înfruntat" examenul de admitere. Probele de concurs au fost stabilite de Ministerul Educației Naționale. Candidații care vor opta pentru profilul real vor susține concurs la Matematică, cei care aleg profilul Filologie sau Limbi moderne - la Limba și literatura română, iar elevii care vor dori să urmeze profilul Socio-umane - la Istorie sau Geografie. În cazul admiterii la liceele de artă sau sportive, candidații vor da doar cîteva probe de aptitudini, stabilite de școală. **(A.Ț.)**

Profesorii de la "Cuza" refuză salarizarea pe carduri

Pînă la data de 3 martie, fiecare student și angajat al Universității "Al. I. Cuza" va trebui să opteze pentru una dintre băncile din Iași care s-au oferit să deschidă conturi personale pentru plata salariilor. Printre acestea sînt "Banc Post", "Bancorex", BCR, BRD și "Banca Agricolă". Din diverse motive, majoritatea profesorilor, studenților și a celorlalți angajați ai Universității "Cuza" nu agreează ideea transferului salariilor și burselor în conturi personale. Unii spun că era mult mai comod să își ia banii direct de la facultate, decît să se deplaseze pînă la bancă. Alții nu sînt de acord cu faptul că vor trebui să dea din salar băncilor taxe anuale de deschidere a contului și un comision pentru eliberarea banilor în numerar. ***"Dacă am avea salarii ca în Vest, s-ar justifica această măsură. Dar la salariile noastre mici, este o povară în plus"***, a afirmat o secretară. Unii profesori de la Universitatea "Al. I. Cuza" au mărturisit că nu sînt de acord cu trecerea salariilor pe cărți de credit, întrucît le este teamă că nevestele lor vor ști exact ce lefuri au și le vor gestiona banii riguros. ***"N-o să mai pot avea o sumă de bani de rezervă, pentru achiziționarea unei cărți, de exemplu. Soția va avea acces la contul meu și va gestiona fiecare centimă. Pînă acum, pe fluturașul pe care-l luam de la casierie, era trecut doar salariul de bază. Banii pe ore suplimentare îi știam doar eu și îmi puteam cumpăra cărți, care sînt foarte scumpe"***, a explicat un cadru didactic care preferă, din motive lesne de înțeles, să își păstreze anonimatul. **(Emilia CHISCOP)**

ORAȘUL PE O COLOANĂ

Vremea dă o mînă de ajutor Termoficării

Regia Autonomă de Termoficare (RAT) Iași a modificat programul de distribuție a agentului termic în apartamente, motivul fiind încălzirea reală a vremii. Astfel, RAT va da căldură între orele 11.00 și 16.00, iar pe timpul nopții între 22.00 și 6.00. A fost modificat și programul de furnizare a apei calde, ieșenii beneficiind de acest serviciu numai în intervalele cînd nu se dă căldură. Măsura a fost salutată de directorul CET Iași, *Ioan Mihai*, care apreciază că în acest fel se vor reduce consumurile și implicit valoarea facturilor populației. ***"Am avut noroc de acest timp călduros pentru că altfel nu știu cum ne-am fi descurcat. RAT nu reușește să ne aducă sumele restante, iar factura pentru luna februarie este de 24 miliarde de lei"***, a precizat directorul CET. Ioan Mihai a accentuat că RAT nu a reușit să primească creditul de 60 miliarde de lei și nici subvențiile pentru căldură, lucru care are un efect negativ asupra plăților către CET. Inginerul șef al RAT, *Romeo Mistreanu*, a declarat că ritmul de încasare a facturilor de la populație este destul de scăzut și că regia trimite zilnic către CET cîteva sute de milioane de lei. **(Gianina GHELASE)**

Liderul Isvoranu face cadou petreceri de 8 Martie profesoarelor sindicaliste

Profesoarele din învățămîntul preuniversitar vor sărbători ziua de 8 Martie cu șampanie și pișcoturi. Petrecerile vor fi sponsorizate din cotizațiile sindicale, plătite către Uniunea Sindicatelor Libere din Învățămîntul Preuniversitar (USLIP). Potrivit declarațiilor *prof. Gheorghe Isvoranu*, liderul USLIP, fiecărui membru de sindicat îi revine între 5.000 și 10.000 lei. ***"Este practic contravaloarea unei cotizații lunare. Noi vom trimite banii sindicatelor zonale sau școlare, și ele vor decide cum vor fi cheltuiți banii, dacă se vor cumpăra cadouri sau se vor organiza petreceri"***, ne-a declarat prof. Gheorghe Isvoranu. **(A.Ț.)**

Șofer profesionist, omorît pe marginea drumului de o mașină

Directorul economic al firmei "Adricom" SRL din Hîrlău a fost, în urmă cu două zile, autorul unui dramatic accident de circulație, în urma căruia o persoană și-a pierdut viața. Pe 28 februarie a.c., *Cătălin Alin Adrian* (21 ani) conducea cu viteză autoturismul Dacia 1300 nr. IS-02-YKI, pe raza localității Deleni. Din cauza șoselei umede și a vitezei prea mari, Cătălin Alin Adrian a pierdut controlul volanului și mașina a intrat în derapaj. Ea și-a continuat drumul haotic cîtiva zeci de metri, spre disperarea șoferului, care făcea mari eforturi pentru a redresa autoturismul. În mișcarea sa necontrolată, mașina a intrat pe contrasens și l-a lovit mortal pe *Mihai Aursulesei* (49 ani), din Deleni. Victima, de profesie conducător auto, se deplasa regulamentar pe partea stîngă a șoselei, dar nu a mai avut timpul necesar pentru a se feri. În urma cercetărilor efectuate, polițiștii din Hîrlău i-au întocmit dosar penal lui Cătălin Alin Adrian. **(V.E.)**

Sute de șoferițe au fost oprite ieri de Poliția Rutieră

Prima zi de primăvară a acestui an a coincis cu o razie de proporții efectuată de cadre specializate de la Poliția Rutieră ieșeană. Scopul acestei acțiuni este unul specific de sezon și se desfășoară în fiecare an numai la începutul lunii martie. Conform unui plan pregătit cu grijă de conducerea Poliției Rutiere, ieri, în jurul orei 10,00, polițiștii au ocupat strategic principalele intersecții ale orașului și au obligat să "tragă pe dreapta" pe majoritatea conducătorilor auto de sex feminin. Multora dintre șoferițe le-a crescut brusc nivelul de adrenalină din organism, dar imediat după ce au făcut cunoștință cu polițiștii le-a venit inima la loc. În locul clasicelor chitanțiere cu amenzi, polițiștii au scos din genți felicitările tradiționale de 1 Martie, pe care le-au oferit din suflet, alături de urarea "Drum bun!". Polițiștii de la Serviciul de Poliție Rutieră au oferit ieri aproximativ 500 de felicitări șoferițelor ieșene. Acest gen de acțiune a intrat deja în tradiția polițiștilor. Ei doresc și prin acest gest să demonstreze bunele intenții și speră ca femeile de la volan să fie ocolite de evenimentele rutiere neplăcute. **(V.E.)**

Consilierii județeni fac ocolul pămîntului în 365 de zile

■ *în timp ce acordul de cooperare cu Ungheniul este practic mort, șefii de la Consiliul Județean (CJ) vor să se înfrățească cu regiuni din Venezuela și Cuba* ■ *primarul din Ungheni a declarat că s-a săturat să fie ignorat de "frații" de la Iași* ■ *un funcționar de la CJ afirmă tranșant că Iașul nu are nici o strategie clară în privința relațiilor externe* ■ *consilierii județeni se plimbă pe tot mapamondul doar din rațiuni turistice* ■

Deși nu este în stare să ducă la bun sfîrșit acorduri de cooperare cu regiuni aflate la o aruncătură de băț, Consiliul Județean intenționează să se înfrățească cu regiuni necunoscute din țări ca Venezuela sau Cuba. În plus, unul dintre acordurile de cooperare care ar fi avut șanse reale de suces, semnat de Consiliul Județean Iași și Consiliul Raional Ungheni, este pe cale de a deveni o tristă amintire.

Expedițiile consilierilor în Camaguey și Carabobo

Anul 1999 este, pentru Consiliul Județean, un an al înfrățirilor. Pînă la sfîrșitul anului trecut, CJ a semnat doar trei astfel de acorduri din care s-a ales praful. Este vorba despre o regiune din China, un district american din Carolina de Nord și Consiliul Raional Ungheni din Republica Moldova. Pînă acum, nici unul dintre acestea nu a adus Iașului vreun beneficiu, în afara unor discuții care nu mai depășesc de mult timp nivelul de principiu. Brusc, anul acesta nu mai puțin de 11 regiuni din toată lumea vor fi înfrățite cu județul Iași. Deși nu există o motivație extrem de clară cu privire la semnarea unor astfel de acorduri internaționale, totuși consilierii județeni au votat, în ianuarie, fără nici o rezervă, o duzină de deplasări în toate colțurile lumii, în condițiile unui buget extrem de auster. Astfel, consilierii județeni vor fi anul acesta în Slovacia, Polonia, China, Finlanda, Grecia, Suedia, Ucraina. Însă, în topul celor mai trăsnite înfrățiri se situează două provincii din Cuba și Venezuela: Camaguey și Carabobo. Pentru majoritatea ieșenilor, aceste provincii nu înseamnă nimic, atît din punct de vedere economic, cît și cultural. George Chelaru, unul dintre funcționarii de la serviciul "Relații Externe" din cadul CJ Iași, a făcut pentru *"Monitorul"* o declarație pe cît de riscantă, pe atît de interesantă: ***"Românii, în general, se dau în vînt după astfel de înfrățiri. Nici noi, cei din Iași, nu facem excepție. Observ că direcția este să ne înfrățim cu orice provincie, indiferent de relațiile economice și culturale existente".***

Salutări din mîini peste Prut, și atît

Singurul acord de colaborare ce ar fi putut fi derulat cu reale șanse de reușită este cel cu Ungheniul de peste Prut. Cu toate acestea, el este ignorat de oficialitățile de la Iași de mai bine de jumătate de an. Semnat la 12 august 1998, acordul prevedea o serie de măsuri care să faciliteze dezvoltarea economică și culturală a ambelor regiuni:

1. Promovarea unor relații de cooperare între oamenii de afaceri din județul Iași și Consiliul Raional Ungheni prin organizarea de expoziții și tîrguri de produse industriale și bunuri de larg consum.
2. Crearea unei zone economice libere Iași - Ungheni.
3. Partea română se angaja să sprijine învățămîntul moldovenesc prin trimiterea unor profesori de limba română în școlile din Ungheni și realizarea unor manifestări artistice cu participarea elevilor și studenților de pe ambele maluri ale Prutului.
4. Pentru o circulație mai bună a informațiilor între administrațiile publice ale celor două regiuni, s-a propus deschiderea unei linii telefonice libere.

Dintre toate acestea, pînă în prezent nu s-a realizat nimic. Pentru nici unul dintre aceste obiective nu s-a făcut ceva concret. Singurele informații care pot fi obținute de la serviciul "Relații Externe" din cadrul CJ, cu privire la acest acord, se referă la faptul că se încearcă obținerea tuturor informațiilor de pe raza județului care ar putea contribui la colaborarea cu Ungheniul. Șeful Comitetului Raional Ungheni, *Sergiu Clatco*, a cerut în nenumărate rînduri părții române să se întîlnească în vederea punerii în practică a acordului. Sătul de promisiunile CJ Iași, primarul orașului Ungheni, *Mihai Cozari*, a tras concluzia că o colaborare cu instituția ieșeană nu va duce la nici un rezultat. În consecință, primarul moldovean s-a întîlnit cu șeful municipalității ieșene pentru a încerca o nouă colaborare. De data aceasta, cu Primăria Iași. ***"Ne-am săturat să ne facem semn cu mîna de pe un mal pe altul. Mai bine colaborăm cu Primăria, poate iese un lucru bun, decît să nu facem nimic cu Consiliul Județean. Noi am făcut tot ce am putut"***, ne-a mărturisit Mihai Cozari.

"Adevărul e că nu sînt specialiști în Consiliul Județean"

Primarul ***Constantin Simirad*** s-a deplasat, acum două săptămîni, la Ungheni pentru a pune pe baze noi această colaborare. Ieri a fost prezent din nou la Ungheni unde a făcut donații de carte în numele Casei Limbii Române, o instituție care și-a deschis porțile cu această ocazie. ***"Salut inițiativa lui Constantin Simirad, mai ales că noi vorbim o limbă departe de cea română"***, ne-a declarat Mihai Cozari. Acesta ne-a mai spus că acordul dintre partea română și Consiliul Raional Ungheni ar trebui revăzut, în cazul în care nu se observă nici un interes din parte celor de la Consiliul Județean.

George Chelaru, unul dintre specialiștii Consiliului în relații internaționale, ne-a confirmat că partea română a semnat acorduri de cooperare fără a se lua în calcul responsabilitățile ce îi revin. George Chelaru crede că toate acordurile semnate de Consiliul Județean au fost sortite eșecului deoarece în instituție nu există profesioniști în relații externe. ***"Sînt conștient că nici eu nu sînt de specialitate, la bază fiind profesor de fizică. Dar de 3 ani de cînd sînt aici, am încercat să citesc cît mai multe în acest domeniu"***, ne-a spus George Chelaru.

Iașul, trădat și de Adunarea Regiunilor Europene

Este cunoscut că Iașul a avut o serie de rateuri, atît în planul relațiilor externe, cît și în ceea ce privește relațiile diplomatice cu celelalte județe vecine. Astfel, la sfîrșitul anului trecut, Iașul pierdea în favoarea județului Neamț, bătălia pentru desemnarea capitalei Regiunii Nord-Est. În compensare, fostul președinte CJ, Liviu Antonesei, promitea o euroregiune cu Ungheniul, plan care a fost lăsat în paragină. Pe plan extern, se prefigurează o nouă pierdere importantă pentru județ. Este vorba despre realizarea la Iași a Centrului Europran de Informare și Do-cumentare, propunere înaintată de oficialitățile locale în cadrul Simpozinului Internațional ARE, desfășurat în septembrie 1998, la Iași. Pînă acum, pro-punerea județului nostru a fost ignorată de către Adunarea Regiunilor Europene în favoarea altor provincii din Estul Europei. ***"Dacă se crea o asemenrea instituție la Iași, exista perspectiva ca județul să devină un centru sau o placă turnantă în această parte a Europei"***, a precizat ***George Chelaru***. Președintele CJ, ***Vladimir Tănăsoiu***, ne-a declarat că vremea proastă din acest început de an l-a împiedicat să se întîlnească cu oficialitățile de la Ungheni. ***"Să mai umble și ei că noi tot am vorbit cu ei despre această problemă"***, ne-a retezat-o scurt Vladimir Tănăsoiu. **(Liviu MĂGURIANU, Ștefan SUSAI)**

Vom contribui cu cîte 500 de lei la fondul Regiunii Nord-Est

■ *directorul Agenției de Dezvoltare va avea un salariu de aproape opt milioane de lei brut*

Fiecare ieșean va contribui cu 500 de lei la fondul de dezvoltare regională a județelor din Moldova. Totodată, anual se vor colecta în acest fond 200 milioane de lei de la Consiliile Județene Iași, Vaslui, Neamț, Botoșani, Suceava și Bacău. În cursul zilei de ieri, la Piatra-Neamț, reprezentanții celor șase județe din Regiunea Nord-Est au aprobat statutul și organigrama Agenției pentru Dezvoltare, care va avea 4 servicii și 15 salariați. Pe 17 martie, va avea loc concursul pentru ocuparea posturilor de director și director adjunct al acestei agenții. Directorul Agenției va avea un salariu de 7.800.000 de lei brut. Unul din numele vehiculate la Piatra-Neamț a fost *Constantin Apostol*, membru PDSR, fost subprefect de Bacău.

Fondul de dezvoltare regională se va constitui din bani de la bugetele locale și județene, programe PHARE și ale Agenției Naționale de Dezvoltare. Reprezentanții celor șase județe au acordat ieri avize de principiu pentru includerea în programe speciale de dezvoltare a localităților care vor fi declarate zone defavorizate. Aprobarea finală va fi acordată de Agenția Națională de Dezvoltare. Consiliul Județean Iași a întocmit documentații pentru 22 de localități rurale. **(F. DUMITRAȘCU)**

Avocații pornesc războiul împotriva firmelor care oferă consultanță juridică

■ *ei consideră că respectivele firme reprezintă cabinete de avocatură care funcționează ilegal* ■ *directorii firmelor reclamate spun că activitatea lor este perfect legală* ■

După ce au cîștigat lupta cu juriștii, care cereau aceleași drepturi ca și avocații, membrii Baroului se simt amenințați din ce în ce mai mult de cîteva firme ieșene, pe care le acuză de concurență neloială și ilegală. Peste 40 de avocați, din cei 320 cîți sînt în Baroul Iași, și-au unit forțele și au început un război cu aceste firme, prin depunerea unei plîngeri penale la Parchetul de pe lîngă Judecătorie.

Ei reclamă faptul că respectivele firme întocmesc ilegal acte pentru înființarea societăților comerciale și oferă consultanță juridică în acest sens. ***"Legea trebuie respectată, iar acesta este dreptul nostru. Noi nu sîntem de acord cu societățile care fac lucrări pe care sînt îndreptățite să le facă numai avocații din Barou"***, ne-a declarat avocatul ***Vasile Olteanu***, consilier în cadrul Baroului Iași.

În reclamația avocaților se susține că societățile ("Călinex" SRL, "M.V.D." SRL, "Top Group" SRL, "Interimob" SRL și altele cu același profil) nu pot desfășura activități cu profil juridic, pentru că Registrul Comerțului, conform legislației în vigoare, nu ar putea înmatricula o astfel de societate.

Avocații spun că, chiar dacă firmele ar avea avize sau aprobări în acest sens, ele intră în contradicție cu Legea 51/1995: ***"Persoanele fizice sau juridice care au fost autorizate în baza altor legi să acorde consultanță juridică își încetează această activitate din momentul intrării în vigoare a prezentei legi"***. Avocații mai consideră că administratorii firmelor intră sub incidența Legii 51/1995, care prevede că ***"exercitarea oricărei activități de asistență juridică specifică profesiei de avocat de către persoana care nu este înscrisă în tabloul avocaților constituie infracțiune și se sancționează potrivit legii penale"***.

Adrian Mogoș, prodecanul Baroului Iași

Pe de altă parte, administratorii firmelor reclamate de avocații din Baroul Iași nu văd nici o ilegalitate în ceea ce fac ei. ***"Faptul că ducem un dosar la Camera de Comerț înseamnă că acordăm consultație juridică? Noi facem doar activitate de secretariat. Dacă avocații consideră că le facem concurență, de ce nu se străduiesc să fie mai buni ca noi?"***, ne-a declarat ***Delia Murărașu***, directorul firmei M.V.D. SRL Iași.

Alți reprezentanți ai societăților comerciale de acest gen nu cred că au vreo legătură cu avocații și activitățile lor. ***"Nu am nici o tangență cu cele specificate în plîngerea penală a avocaților. Noi avem la societate un jurist angajat prin convenție, care oferă consultanță juridică firmei, nu clienților noștri"***, a afirmat ***Constantin Lelcu***, administratorul firmei "Interimob" SRL.

Avocații au cerut printr-o plîngere penală adresată Parchetului de pe lîngă Judecătoria Iași cercetarea firmelor incriminate și pedepsirea celor ce se fac vinovați de aducerea unor grave prejudicii profesiei de avocat.

Conducerea Baroului de Avocați își însușește cele prezentate în reclamație. ***"Aceste firme practică avocatura în mod clandestin. De aceea și conducerea Baroului de Avocați Iași își însușește plîngerea penală a celor peste 40 de avocați. Fapta lor reprezintă un pericol social sporit atunci cînd se percep sume de bani pentru aceste servicii neautorizate"***, ne-a declarat ***Adrian Mogoș***, prodecanul Baroului. **(Andrei AȘTEFĂNESEI)**

Un spărgător a rămas captiv în magazinul pe care dorea să-l jefuiască

Un spărgător fără prea mare experiență în domeniu a rămas captiv o noapte întreagă chiar în magazinul în care a intrat pentru a fura. ***Ovidiu Ojică*** (20 ani), din Blăgești - Pașcani, a intrat pe un geam în magazinul firmei ieșene "Iris-Internațional" SRL, din centrul Iașului, dar nu a mai reușit să iasă la timp și a fost prins ca un șoricel în cușcă.

Pe 21 februarie a.c., el a pătruns în magazin pe un gemuleț uitat deschis de angajații firmei. A doua zi dimineață, în jurul orei 6,00, ***Cristina Cristescu***, una dintre vînzătoarele firmei "Iris-International", a descoperit cu surprindere că un individ dubios se află fără justificare în incinta magazinului. Ea a plecat să ceară sprijin unei patrule de gardieni publici, aflată în zona Pieței Independenței. Sosiți în grabă la fața locului, gardienii l-au legitimat pe suspectul din magazin și i-au cerut să-și justifice prezența acolo înainte de deschidere. Ovidiu Ojică a arătat gardienilor geamul pe care a intrat și a spus cu năduf că nu a mai reușit să iasă prin același loc. El nu a reușit să-și explice misterul, și își pune probabil și acum întrebarea dacă s-a îngrășat peste noapte sau geamul magazinului, prin cine știe ce minune, s-a micșorat brusc. El a sperat toată noptea că una dintre ușile magazinului se va deschide la insistențele lui, dar tentativele disperate de a căuta o cale de ieșire s-au dovedit zadarnice. Ovidiu Ojică a așteptat cuminte și resemnat în magazin să se facă dimineață și una dintre vînzătoare să-i deschidă ușa. Infractorul a fost reținut și predat polițiștilor de la Secția a II-a, aceștia urmînd a continua cercetările. **(V.E.)**

Doi elvețieni vor să doneze Mitropoliei aparatură medicală în valoare de șase miliarde

■ *din acest motiv, Direcția de Sănătate vrea să transfere o clădire în construcție în proprietatea Mitropoliei*

Direcția de Sănătate Publică (DSP) Iași dorește să transfere clădirea Centrului de Diagnostic și Tratament (unitate sanitară din zona CUG, aflată în curs de construcție) Mitropoliei Moldovei și Bucovinei. ***"În acest sens, am înaintat o scrisoare primului ministru, Radu Vasile"***, ne-a spus ***dr. Petru Scripcariu, directorul DSP Iași. Ideea acestui transfer a*** pornit de la gestul a două persoane domiciliate în Elveția, ***dr. Paul van Saanen*** și ***Barbara Lambrecht***, care s-au oferit să doneze Mitropoliei Moldovei și Bucovinei aparatură și echipamente medicale în valoare de 700.000 franci elvețieni (peste 6 miliarde de lei), pentru realizarea unui centru medical. Ei au precizat că fac această donație numai Bisericii ***"întrucît preocuparea misionară medicală și concepția creștină care stau la baza activității filantropice a Mitropoliei ne dau certitudinea că aparatura nu se va risipi și va fi folosită corect". "În urmă cu o lună, reprezentanții elvețieni au vizitat cinci unități sanitare din Iași și au hotărît că Centrul de Diagnostic și Tratament corespunde cerințelor lor. Pentru finalizarea clădirii, mai sînt necesare 8 miliarde lei, iar de la bugetul de stat ni s-au alocat, pentru acest an, 1 miliard de lei. Deci, cu acești bani nu am avea cum să terminăm lucrarea pînă la sfîrșitul anului, plus că ar mai fi necesare fonduri pentru echiparea unității. Mitropolia s-a oferit să colecteze cele 8 miliarde lei și să finalizeze construcția pînă în toamna acestui an, în condițiile în care clădirea ar fi transferată în proprietatea acestei instituții"***, a precizat dr. Scripcariu. Centrul este prevăzut să aibă o capacitate de 70 de paturi (pentru mai multe specialități), două săli de operație și, prin bunăvoința elvețienilor, aparatură medicală de ultimă oră. Directorul DSP este hotărît să sprijine acest transfer, ajutînd în acest mod Mitropolia ***"să se angajeze într-o operă caritabilă deosebită"***. Dr. Scripcariu a mai menționat că Centrul va fi inclus în circuitul unităților sanitare din Iași, oferind totodată noi locuri de muncă personalului sanitar. **(Dana F.)**

Parteneri pe viață!

ROMUS

Iași, str. Sulfinei nr. 17, Clădirea ADEC
Telefon/Fax: 032/210492, 212413
http://www.romus.com

Rețele
Calculatoare
Soluții integrate

ICL Systems Partner
COMPUTERS
FUJITSU PCs • NOTEBOOKS • SERVERS

© AgencyONE

BANCA COMERCIALĂ ROMÂNĂ S.A.
Sucursala Județeană Iași

Începănd cu data de **1 ianuarie 1999**
practică următoarele niveluri de dobînzi
la **depozitele în valută**

Valute principale	Perioada	Dobînda - % pe an -
USD	3 luni	4,75
	6 luni	5,00
	12 luni	5,25
DEM	3 luni	3,30
	6 luni	3,70
	12 luni	4,10

* suma depozitului: min 1.000 USD
* se pot constitui depozite și pentru alte valute decît cele menționate
* depozitele pot fi cu sau fără capitalizarea dobînzii.

Banca de care aveți nevoie !

Capcanele din vămile ascunse ale Occidentului

■ *escrocherii, călăuze false, averi risipite, prostituție, toate în numele speranței de a trăi mai bine*

Afacerea cu vize pentru țările occidentale, dar și pentru Canada și Australia, tinde să ia proporții nebănuite. Sute de oameni au fost și se pare că încă vor mai fi păcăliți de diverși indivizi dornici de căpătuială. Escrocii s-au îmbogățit de pe urma acestor naivi care se și vedeau de multe ori în Germania, Grecia sau în altă țară făgăduită, muncind pentru bani adevărați. Din păcate, cu toate semnalele trase de presă, numeroși oameni se lasă încă prinși în mirajul vizelor și al locurilor de muncă bine plătite, miraj întreținut de o rețea de călăuze care gestionează emigrația clandestină. Singura lor speranță de a-și mai recupera banii pierduți rămîne justiția.

Profesorul Costache Stejar a fost arestat de două ori în cinci luni

Costache Stejar (51 ani), profesor de limba română la un liceu din Pașcani, a fost trimis în judecată pentru a doua oară în decurs de numai un an. Cele două dosare penale au ca punct comun infracțiunea de trafic de influență, diferența constînd în numărul persoanelor înșelate (în primul caz 7, iar în ultimul nu mai puțin de 34). De subliniat că profesorul Stejar a primit în anul trecut două mandate de arestare preventivă, însă de fiecare dată instanța a considerat că poate fi judecat în stare de libertate. Anchetatorii au stabilit că, în perioada 1997-1998, în calitate de administrator al firmei "Stejarul" SRL, Costache Stejar a pretins că poate obține vize pentru Grecia, prin intermediul unui anume "Dimitrios", șeful comunității elene din Iași. El a primit între 300.000 lei și 1,1 milioane lei de la 41 de persoane din Pașcani și Mogoșești, unora promițîndu-le și locuri de muncă o dată ajunși la destinație. Avînd în plus și cîteva falsuri cu cărți de muncă, profesorul din Pașcani a fost trimis în judecată pentru trafic de influență, înșelăciune, fals material, fals intelectual și uz de fals. Procurorii au mai stabilit că și soția acestuia, ***Dorina Stejar***, a participat, în două din cazuri, la traficul de influență.

Un "specialist" în vize a luat jumătate de miliard de la 200 de basarabeni

Dan Florin Rotaru, în vîrstă de 45 de ani, din Iași, a ajuns în fața instanței de judecată pentru evaziune fiscală și înșelăciune. S-a stabilit că Dan Rotaru a încasat de la mai mulți cetățeni dornici să muncească pe alte meleaguri suma totală de 60.000 dolari, în numele firmei "Cougar" SRL. În perioada februarie-noiembrie 1997, el a desfășurat activități de intermediere a forței de muncă, însă banii pe care i-a primit a "uitat" să îi evidențieze în contabilitate, sustrăgîndu-se astfel de la plata unor taxe în valoare de 230 milioane lei. Tot în aceeași perioadă, el a înșelat 200 de basarabeni cu suma totală de 60.000 dolari, promițîndu-le vize și locuri de muncă în Canada. Arestat pe 7 mai 1998, Florin Rotaru riscă o pedeapsă de pînă la 12 ani de închisoare.

O lovitură de peste 35.000 de dolari

Procurorii ieșeni au stabilit că basarabeanul ***Valeriu Șoimu***, angajat al firmei "Amorom Impex" SRL Suceava, împreună cu ***Dumitru Mihalescu*** au înșelat mai multe zeci de persoane, din zona Moldovei, cu sume cuprinse între 400 și 500 de dolari. Polițiștii estimează că cei doi au tras un "tun" de cel puțin 35.000 de dolari, bani strînși ca urmare a garantării obținerii unor contracte de muncă în Italia, Canada, Austria și Elveția. Numai în aprilie '98 au plecat din Iași două autocare cu cetățeni dornici să cîștige bani în Grecia, la o fabrică de conserve, însă deplasarea a avut loc cu ajutorul unei călăuze și nicidecum pe căi legale, cu vize și contracte în regulă. Pentru înșelăciune, Valeriu Șoimu riscă o pedeapsă cu închisoarea cuprinsă între 6 luni și 12 ani. Același basarabean Valeriu Șoimu, împreună cu Dumitru Mihalescu, au fost trimiși din nou în judecată la începutul acestui an, tot pentru înșelăciuni cu vize. De această dată, prejudiciul s-a ridicat la aproximativ 60 de milioane de lei.

Un fost fruntaș al tineretului pedeserist, judecat pentru trafic de influență

Un tînăr politician ieșean, fost membru al conducerii organizației locale de tineret a PDSR, este judecat pentru comiterea infracțiunii de trafic de influență. ***Tudor Gribincea*** (30 ani) este acuzat că a înșelat mai multe persoane, de la care a luat mai bine de 1000 de dolari, promițîndu-le că le va aranja vize pentru SUA. În vara anului trecut, Tudor Gribincea a dat un anunț într-un ziar local, invitînd doritorii de vize pentru America să-l contacteze. În anunț, tînărul politician specifica faptul că, pe lîngă viză, poate asigura și un loc de muncă peste ocean. Tudor Gribincea a fost căutat telefonic de către frații Florin și Luciana Nicolau. El le-a spus acestora că, prin intermediul unui senator PDSR, poate interveni pe lîngă directorul politic al Ambasadei Statelor Unite, pentru acordarea vizelor. Tudor Gribincea le-a pretins pentru serviciile prestate 1000 de dolari, primind de la aceștia numai 540, cu promisiunea că suma cerută va fi completată la primirea vizelor. În luna ianuarie 1998, Gribincea a mai fost contactat de trei persoane din județul Neamț, pe care le-a păcălit, susțin anchetatorii, în același fel, cerîndu-le în total 2500 de dolari. **(Andrei AȘTEFĂNESEI)**

O afacere inedită cu vin cipriot

■ ***patru tineri ieșeni au contactat prin fax o firmă producătoare de vinuri din Cipru, pentru a face astfel rost de vize ■ ei s-au arătat "interesați" de cumpărarea unei importante cantități de must și astfel au ajuns fără probleme în Cipru, ca onorabili oameni de afaceri ■***

Patru tineri ieșeni s-au hotărît în cursul anului trecut să lucreze cîteva luni în stațiunile turistice din Cipru, unde numai bacșișurile primite pot depăși cu mult salariul mediu pe economie al muncitorului român. Viza turistică pentru intrarea în Cipru nu pune prea multe probleme și ea se acordă la punctele vamale din port sau aeroport. Vameșii evaluează după criterii doar de ei știute dacă persoana din fața lor poate intra în țară, iar dacă aceasta nu este demnă de încredere are toate șansele să se întoarcă acasă chiar cu avionul cu care a venit. Majoritatea românilor ajunși în Cipru nu au impresionat de-a lungul timpului vameșii încît să fi primiți de fiecare dată cu flori la aeroport. Pentru a evita un incident neplăcut și un drum inutil doar pînă la vamă, cei patru tineri ieșeni, cu vîrste cuprinse între 20 și 25 de ani, au elaborat un plan meticulos și ingenios cu care au reușit să adoarmă vigilența vameșilor ciprioți.

O sticlă de vin cipriot valorînd cît patru vize

Ideea le-a venit de la o banală sticlă de vin cipriot pe a cărei etichetă au văzut adresa firmei producătoare. Tinerii s-au strîns în jurul unui calculator și au început să redacteze în numele unei firme fictive ieșene un text prin care solicitau viticultorilor ciprioți un catalog cu produsele destinate exportului. Au trimis cererea prin fax și după doar cîteva zile au intrat în posesia unui catalog cu toată gama de produse ale firmei. După acest prim pas s-au convins că planul lor are șanse de izbîndă și au continuat contactele prin poștă. Și-au botezat firma fictivă cu o denumire din care nu lipsea numele celebrei localități Cotnari, pentru a da mai multă credibilitate demersurilor lor și, printr-o adresă "oficială", s-au arătat interesați de achiziționarea a 5.000 de tone de must de vin pentru prelucrarea în cramele românești. În cel mai scurt timp, viticultorii ciprioții au mușcat nada și au trimis prin fax ofertele de preț. Ei au lansat oamenilor de afaceri ieșeni invitația de a vizita Cipru în vederea semnării contractelor și stabilirea unei eventuale colaborări mult mai intense. Cei patru tineri și-au făcut tot cu ajutorul calculatorului legitimații, acreditări și alte documente oficiale pe care nu au uitat să marcheze antetul firmei. Dintr-un ghid turistic au scos adresa celui mai bun hotel din capitala Ciprului și, printr-un fax, și-au rezervat cele mai scumpe camere, ca niște adevărați oameni de afaceri. După ce au stabilit din timp data întîlnirii cu afaceriștii ciprioți și au primit confirmarea rezervării camerelor, tinerii ieșeni îmbrăcați la patru ace și cu gențile diplomat în mînă s-au urcat în avion. Ei au fost așteptați cu nerăbdare la vamă de producătorii de vinuri, aceștia anunțînd din timp oficialitățile cipriote de sosirea unei importante delegații de oameni de afaceri români. După trecerea fără probleme prin vamă, întîlnirea de afaceri mult așteptată a fost un eșec, ieșenii renunțînd la semnarea contractului "din cauza prețului". Camerele rezervate la hotel au rămas și ele neocupate, "afaceriștii" ieșeni preferînd pensiunile mai ieftine din stațiunile de pe malul Mediteranei. În barurile și discotecile din aceste stațiuni urmau să lucreze cîteva luni, așa cum de fapt și-au propus încă de la plecarea din țară. **(Vasile ENUȚĂ)**

Munca în străinătate cu acte în regulă

■ ***chiar plecați la muncă pe căi legale, românii întîmpină piedici foarte greu de trecut ■ în cazul în care se îmbolnăvesc, ei trebuie să-și plătească cheltuielile de spitalizare, care sînt enorme ■***

Plecarea în străinătate în mod legal este condiționată în primul rînd de o serie de acte fără de care este imposibil să muncești în afara granițelor. În primul rînd, solicitantul are nevoie de un pașaport valabil și de o avizare medicală recentă. Mai mult decît atît, este absolut necesar să se achite taxele pentru transport și asigurarea medicală. Un moment important îl constituie semnarea contractului de muncă și a formularelor aferente. Contractanții forțelor de muncă din România caută în prezent persoane care nu au mai fost plecate la muncă în străinătate. Motivația este extrem de simplă: cei care au mai fost plecați s-au lovit o dată de unele neajunsuri și au devenit mult mai pretențioși, pe cînd un nou venit nu știe despre ce este vorba și acceptă cu mai multă ușurință unele clauze dezavantajoase, din necunoștință de cauză. Principalul dezavantaj ar fi acela al lipsei unei asigurări medicale. Au existat numeroase cazuri în care ieșenii plecați la muncă nu au putut beneficia de cea mai elementară îngrijire medicală pentru simplul fapt că în contractul pe care l-au semnat nu figura această obligație din partea patronilor. Cu alte cuvinte, celor care pleacă la muncă li se asigură doar prevederile pentru care au semnat contractul. Demn de menționat este și faptul că în unele țări, cum ar fi Israelul, există o organizație neguvernamentală fondată de un român, care apără interesele muncitorilor veniți din străinătate. Cu toate acestea, recomandat ar fi să nu se țină cont de astfel de organizații, din cauză că, în condițiile în care contractul a fost semnat în cunoștință de cauză de către solicitant, lupta împotriva patronilor străini este adeseori sterilă sau foarte costisitoare și nu întotdeauna încununată de succes. Cei care au trecut prin această situație spun că este bine ca muncitorul român să se uite cu atenție peste contractul de prestare a serviciilor, pentru că în afara celor specificate în acest act el nu va primi nimic în plus. Odată ajuns în țara în care trebuie să muncească, el se poate lovi de o nouă serie de neajunsuri de partea patronilor. De exemplu, muncitorilor care lucrează la construcții în Israel li se spune de la început că vor fi plătiți după ce realizează o anumită normă. Dacă patronul observă ca majoritatea echipei lucrează bine în cele 10 ore și depășește norma, el schimbă imediat foaia și le spune muncitorilor că vor fi plătiți cu ora. Deoarece rămîn fără motivația lefii ridicate, lucrătorii trag chiulul cît pot. De la oamenii de încredere - în special de naționalitate turcă - patronul află că angajații lui au lăsat-o "mai moale" și începe să le taie din salarii. Astfel, unii dintre mucitori își caută de lucru pe la alte firme, ceea ce este total interzis. Un grup de ieșeni care a încercat să fugă de la patronul care i-a adus din România a fost sechestrat de gorilele acestuia timp de zece zile într-un apartament din Tel Aviv, perioadă în care fugarii au primit zilnic cîte un pahar de iaurt și cîte o cutie cu porumb. Uscați de foame și de sete, muncitorii sechestrați au fost transportați la aeroport sub o escortă a patronului și urmăriți pînă s-au urcat în avion. De remarcat că, deși reținerea muncitorilor a fost ilegală, poliția israeliană a închis ochii la această acțiune. **(Adina SCUTELNICU, Dan ISTRATE)**

Aventurile unui ieșean plecat la muncă în Grecia

Amăgiți de mirajul unui loc de muncă fie și la negru în țările dezvoltate, ieșenii au transformat plecarea peste graniță într-o adevărată fobie. Și cum vizele legale de lucru sau de ședere se obțin tot mai greu, românul inventiv a născocit cele mai năstrușnice metode de a trece ilegal frontiera. Ideea celor cîteva sute de dolari cîștigați prin muncă cinstită s-a dovedit a fi prea puternică pentru a-l face să se răzgîndească. Foamea, setea, căldura infernală și stresul ce apar în urma traversării unei țări angrenate în război civil par însă riscuri care pot fi trecute cu vederea. Toate aceste necazuri se dovedesc însă a fi minore în comparație cu principalul pericol care te pîndește într-o țară străină: riscul de a fi jefuit tocmai de compatrioții tăi.

Unul dintre tinerii ieșeni care au cîștigat bani buni din "meseria" de călăuză spre Grecia

Ieșeanul *Adrian Mihăilă* a primit vestea că ar putea pleca la muncă în Grecia de la un amic. Acesta i-a făcut cunoștință cu un anume Marcel, un bucureștean de 30 de ani care se recomanda cu jumătate de gură: ***"Eu sînt călăuza și o să vă rezolv problema"***. Pregătirile de călătorie au fost foarte simple. Încă din start, călăuza se angajase ca în schimbul unei taxe de 600 de dolari să-i însoțească pe cei doi ieșeni pînă la o fermă din Grecia, unde urmau să muncească fără nici o bătaie de cap. Prima surpriză a apărut în gară. În ultimul moment, prietenul lui Adrian a anunțat că nu mai poate veni, acesta urmînd să plece spre Grecia cu călăuza și cu alți 20 de tineri necunoscuți, însă care plătiseră aceeași sumă. Cei 22 de români plecați din Timișoara spre Grecia aveau titulatura de călători în pelerinaj la o mănăstire din Iugoslavia, iar pentru a le dovedi vameșilor care este scopul voiajului, ei și-au înfipt în piept cîte un ecuson special. Odată trecută granița în Serbia, au început să curgă surprizele neplăcute. Mai întîi, pe lîngă călăuza Marcel, "pelerinii" s-au procopsit cu un al doilea ghid, în schimbul a încă 800 de dolari. Cea de-a doua surpriză a apărut imediat în apropierea graniței cu Macedonia. Jovialul Marcel, persoana care se angajase să le asigure ieșenilor o viață tihnită la o fermă ferită de ochii autorităților din Grecia, s-a făcut deodată nevăzut. ***"Ne-am dat seama că Marcel a dispărut pur și simplu. De fapt, cred că se înțelesese înainte cu șoferul. Am fost coborîți din autocar, iar șoferul a făcut cale întoarsă"***, își amintește Adrian. Din acest moment au urmat cîteva zile desprinse parcă dintr-un film de aventuri. După cîteva ore de derută au apărut așa-zișii salvatori. ***"Erau vreo cinci-șase puștani de 17-18 ani, însă care păreau adevărați luptători de gherilă. Purtau haine de camuflaj. Aveau ditamai pistoalele militare la ei și comunicau tot timpul prin celulare"***, povestește ieșeanul. Aceste noi călăuze i-au încărcat pe ieșeni în jeep-uri, după care au pornit din nou la drum, spre granița cu Macedonia.

În marș forțat, la cîțiva kilometri de front

De data aceasta, drumul trecea printr-o zonă din imediata vecinătate a frontului. ***"Se auzea țăcănit de arme automate și explozii de tunuri. În acele clipe aveam un sințămînt ciudat, de frică amestecat cu nesiguranță și teroare. Mă întrebam cine m-a pus să mă aventurez pe coclaurile alea"***, ne-a spus Adrian. Și de această dată, călătoria spre Grecia s-a sfîrșit prea devreme. Călătorii au fost abandonați într-o văgăună dintre munți, de unde au fost încă o dată adunați și reîncărcați într-un camion cu remorcă. Alături de alți aproximativ de 250 de transfugi din țările est-europene, cei 21 de români și-au continuat drumul în camion, pe o căldură infernală, sub o simplă prelată și învăluiți într-un praf usturător. Drumul a durat vreo două zile, finalizîndu-se în același mod. Călătorii au fost pur și simplu descărcați și abandonați în cîmp.

Rămași fără călăuze și cu buzunarele flenduri, ieșenii s-au adaptat la o viață asemănătoare celei de pe o insulă pustie. De această dată, din grup rămăseseră numai cinci români. Pentru a nu fi depistați, ei meargeau noaptea și dormeau ziua, prin lanuri de porumb. Hrana era alcătuită din struguri pe jumătate copți, iar băutura era asigurată de apa Vardarului, în prealabil "filtrată" de vreo cămașă sau vreun crac de pantalon. După trei zile de marș forțat, necazurile au părut a se termina. ***"Am văzut noaptea luminile de la punctul de trecere a frontierei în Grecia. Am părăsit calea ferată și am luat-o pe ocolite. A doua zi, ne-am trezit într-o localitate grecească, Idomeni. Ne-am bucurat grozav. Am mîncat roșii și harbuji și am dormit pe cîmp, ca boierii, fără nici o grijă"***, povestește Adrian. Din acest moment a urmat o altă pagină din aventura lui Adrian. Timp de o săptămînă, ieșeanul și-a căutat un loc stabil de muncă.

Muncitor într-o fabrică de detergenți

După cîteva tentative eșuate, în cele din urmă el a reușit. Ieșeanul povestește că și-a găsit un serviciu la o fabrică de detergenți, în apropiere de Atena, într-o mică localitate, Inofita, unde a lucrat timp de o lună. În schimbul sumei de 7000 drahme pe zi (aproximativ 210.000 lei), Adrian trebuia să ambaleze detergentul, apoi să amestece chimicalele pentru prepararea unei soluții de detergent lichid. Din spusele ieșeanului, mîncarea în Grecia nu este deloc scumpă, adevărata problemă constituind-o cazarea. În cele din urmă, tînărul ieșean și-a găsit un acoperiș cu bani puțini. ***"Am fost cazat într-o magazioară care ținea de fabrică. Dormeam pe cartoane, iar apa o aduceam într-un bidon de la o cișmea aflată la o sută de metri"***, își amintește Adrian. Necazurile au început odată cu "avansarea" sa la fabrică. ***"S-au supărat că eu eram plătit cu 2000 de drahme mai mult decît ei. Cel mai tare îi deranja pe compatrioții mei faptul că eu lucram îmbrăcat în halat alb. De atunci au început șicanările"***, a adăugat Adrian Mihăilă. Mai întîi, ieșeanul povestește că persoane "binevoitoare" i-au prădat locuința, apoi l-au tîlhărit pur și simplu. Autorii s-au dovedit a fi cîțiva albanezi, amici cu colegii lui de muncă români. Fără loc de muncă și fără nici un ban, singura alternativă care i-a rămas ieșeanului a fost drumul spre casă. ***"M-am întors cu un autocar care făcea curse Atena-Iași pentru studenții greci. Pînă și biletul de călătorie mi-a fost achitat de rude, în Iași. Niciodată nu aș mai încerca o asemenea aventură"***, a adrăugat Adrian Mihăilă. **(Dragoș STÎNGU)**

Cît costă distracția în Atena

În Atena, distracțiile se măsoară în funcție de rotunjimea buzunarului fiecăruia. Cei care cîștigă suficient își pot permite o noapte la "buzuki". Acest tip de local este vestit în Grecia prin ambianța orientală care te învăluie odată intrat înăuntru. Localul se deschide seara la orele 22. După ce depășești intrarea realizată din șiraguri de mărgele din sticlă colorată, ești preluat de animatoare îmbrăcate sumar, care te conduc la o masă. Aici, în schimbul a 100.000 de drahme (circa 3 milioane lei), fiecare client primește un coș de flori asortate, "pentru aruncat în cîntăreți". Suma odată plătită, ești servit toată noaptea cu băuturi grecești fine, iar dimineața, dacă dorești, îi poți propune animatoarei care ți se repartizează (în schimbul unei sume negociate în acest sens) să te conducă acasă. Totuși, acest gen de distracție s-a dovedit a fi mult prea scumpă pentru buzunarul unui român care cîștigă 5000-7000 de drahme (200.000 lei) pe zi. Alternativele acestui tip de distracție sînt mult mai ieftine. La aproape fiecare colț de stradă poți să te înfunzi într-o speluncă îmbîcsită cu fum de țigară în care roiesc păsări de noapte de toate soiurile, majoritatea provenind din țările Europei de Est. Prețul cîtorva clipe de mîngîieri în brațele unei prostituate variază în Grecia de la 5000 la 8000 de drahme. Cele mai ieftine "fetițe" sînt albanezele, care cer aproximativ 5000 de drahme. Un preț mediu este cerut de românce, rusoaice, moldovence, ucrainence (6000 de drahme), iar grecoaicele pretind 7000-8000 de drahme.

"GRUP FGM" S.A.

FGM

OFERTA NOASTRĂ:
CALITATEA
SIGURANȚA NOASTRĂ:
FORȚA

Servicii specializate de pază și protecție

Iași, Hotel "Moldova"
Tel. 215425/216688

Monitorul Financiar

NOUTĂŢILE ECONOMICE

Nu se mai poate plăti impozitul pe casă şi sîmbăta

Numărul ieşenilor care îşi plătesc impozitul pe casă a scăzut în ultimele zile. Această reacţie ar putea fi consecinţa prelungirii termenului pentru plata primei rate cu trei luni. Printr-o ordonanţă de urgenţă, Guvernul a aprobat vineri prelungirea termenului de plată a primei rate de la 15 martie la 15 iunie. Prin aceasta, nu s-a renunţat la bonificaţia de 5% de care beneficiază cei care plătesc integral impozitul pe un an.

Ca urmare a numărului mic de ieşeni care vin la Administraţia Financiară sîmbătă "se va reveni la programul nomal de lucru", ne-a spus Dan Axinte, directorul Administraţiei Financiare Iaşi. Astfel programul va fi de luni pînă miercuri între 7.30 şi 19.00, joi de la 12 la 17.00 şi vineri de la 7.30 la 12.00. Cu toate acestea, pînă ieri, Administraţia Financiară nu primise un comunicat oficial cu privire la prelungirea termenului de plată a primei rate a impozitului pe clădiri pentru persoane fizice. **(Radu CURPĂN)**

Premiile "Concepte"

Vineri, 26 februarie, la World Trade Center din Bucureşti a avut loc festivitatea de premiere a concursului de creaţie publicitară "Concepte". Premiile au fost acordate pe 7 secţiuni: cel mai creativ spot publicitar TV/Cinema, cel mai creativ anunţ publicitar din presa scrisă, cel mai creativ spot radio, cel mai creativ eveniment, cel mai creativ spot publicitar, cel mai creativ afiş, cea mai creativă agenţie a anului. Pentru cel mai creativ spot publicitar TV/Cinema premiul a fost obţinut de agenţia "Vitrina Felix Media" pentru biscuiţii "Salatini". Cel mai creativ eveniment publicitar a fost ales "Marea conexiune" organizat de agenţia Graffiti BBDO, în cadrul căruia a fost şi concertul cîntăreţei franceze Patricia Kaas. Cea mai creativă agenţie de publicitate a fost aleasâ "Tempo Advertising". "Pînă acum în România s-au organizat 5 sau 6 festivaluri de creaţie publicitară. Toate au avut succesul lor binemeritat. Ceea ce a scos însă în eivdenţă concursul "Concepte" este formula de jurizare care a fost deosebită. Membrii juriului nu au fost numiţi ci traşi la sorţi." a declarat Matei Perahim, directoul revistei "Concepte". La festivitatea de premiere au fost prezenţi toţi directorii celor mai importante agenţii de publicitate, personalităţi din domeniul comunicării şi relaţiilor publice iar în public au putut fi zăriţi Cristian Hadjiculea, preşedintele Consiliului de Administraţie al TVR şi parlamentarul Călin Popescu Tăriceanu, directorul Radio Contact. **(Vlad MACOVEI)**

Benzina şi inflaţia au pornit tăvălugul scumpirilor

■ *preţul produselor alimentare poate creşte cu 8-10%, atît cît poate permite piaţa* ■ *biletele RATC şi apa rece vor costa mai mult cu 7%* ■ *o parte din majorări de preţ nu au legătură cu scumpirea benzinei, ci se datorează inflaţiei din ultimele trei luni* ■

Directorul Regiei Autonome de Transport în Comun (RATC) Iaşi, *Petru Gîrlea*, consideră că mărirea preţului la carburanţi şi celelalte majorări anunţate vor determina regia să cheltuiască lunar 1 miliard de lei, fără ca aceste cheltuieli să se revadă în creşterea preţului la bilet. Fiind regie de interes local, RATC trebuie să se supună unei ordonanţe apărute în 1998 (OG 7/1998) care stipulează faptul că ajustarea preţului la o călătorie se face numai în funcţie de modificarea indicelui preţurilor. Acest indice se calculează lunar de Direcţia Naţională de Statistică şi reprezintă o medie pentru creşterea preţurilor la bunurile de larg consum. Ultima ajustare s-a făcut în octombrie '98, cînd s-a luat în calcul creşterea indicelui preţurilor în lunile septembrie şi octombrie. ***"O delegaţie de la noi va pleca la Bucureşti, la Oficiul Concurenţei, pentru a duce documentaţia legată de majorarea tarifului pe o călătorie cu 7 la sută. Sperăm că vom obţine aprobarea. Creşterea de 7 la sută reprezintă creşterea indicelui preţurilor pentru lunile noiembrie şi decembrie 1998 şi ianuarie 1999"***, a precizat directorul RATC. Creşterea de 7 la sută pentru o călătorie înseamnă 200 lei în plus pentru un bilet cu două călătorii, care va costa 3.000 lei faţă de 2.800 lei. Chiar dacă logic ar fi ca preţul unui bilet să varieze în funcţie de evoluţia preţurilor la carburanţi, acest lucru nu se întîmplă. ***"Tot timpul sîntem în urmă cu ajustarea biletului. Abia prin aprilie sau mai, vom putea solicita o nouă ajustare, însă între timp vom folosi piese de schimb cu preţuri mai mari, vom folosi motorină cu preţ modificat. În momentul în care vom ajunge să mergem în pierdere voi reîncepe să ţip în dreapta şi în stînga"***, a mai spus directorul RATC.

Apa rece se va scumpi cu 7 la sută

Tot din aceleaşi motive şi RAJAC Iaşi va trimite la Oficiul Concurenţei din Bucureşti cererea de majorare a tarifului pentru apa potabilă, industrială şi de canalizare. Cererea regiei ieşene se bazează pe aceeaşi Ordonanţă (7/1998) care prevede că odată cu modificarea indicelui preţurilor (+/- 5%) costurile serviciilor pot fi ajustate. ***"Aşteptăm să primim oficial valoarea indicelui preţurilor de consum de la Direcţia de Statistică, după care vom trimite la Oficiul Concurenţei documentaţia de rigoare"***, a precizat purtătorul de cuvînt al RAJAC, Tudor Tudose. Ultima ajustare a tarifului s-a făcut anul acesta, pe 1 ianuarie, cînd s-a aplicat un indice de 6,7%, valabil pentru lunile septembrie şi octombrie 1998. La ora actuală, preţul unui metru cub de apă potabilă este de 3.047 lei, metrul cub de apă industrială este de 2.651 lei, iar apa de canalizare este de 375 lei/mc pentru populaţie şi 1351 lei/mc pentru agenţii economici. Ajustarea acestor tarife se va face cu maxim 7 la sută, ceea ce înseamnă că preţul unui metru cub de apă potabilă va fi de 3.260 lei, iar celelalte preţuri vor deveni 2.837 lei/mc apă industrială, 401 lei/mc (canalizare pentru populaţie) şi respectiv 1.446 lei/mc (canalizare pentru agenţi economici).

Taximetriştii merg cît mai pot cu vechile tarife

Astăzi, ieşenii care se grăbesc şi vor să apeleze la serviciile unor taxiuri vor plăti cu cîteva mii de lei în plus pentru o călătorie. Chiar dacă preţul unui litru de benzină a crescut noile tarife ale societăţilor care desfăşoară activitate de taximetrie în Iaşi nu fuseseră stabilite încă. "Am calculat nişte tarife, dar oricum ieşim în pierdere. Oricum, tariful se va mări, dar nu putem spune acum cu cît. Pe lîngă creşterea preţului la benzină, mai contează costul mare al pieselor de schimb pentru maşini, care şi aşa sînt destul de vechi", a explicat Mărioara Pichiu, contabil şef la "Taxicom". În medie, tariful existent pînă acum se situa la 2.000-2.500 lei pe kilometru, cu cîteva sute de lei mai mare în cazul în care taxiul nu este Dacie (2.500 lei/km la "Romaris" pentru maşinile care nu sînt Dacii, 2.900 lei/km pentru Tico la Transgyw). ***"Dacă cumperi benzină cu 8.000 lei litrul în loc de 5.000 lei, nu poţi să menţii un tarif de 2.500 lei/km, cît era media. La maşinile Tico, care consumă mai puţin, cu siguranţă nu schimbăm tariful. La celelalte maşini mai aşteptăm, să vedem ce fac şi celelalte societăţi de taximetrie. Însă deocamdată mai avem benzină luată cu preţul vechi, deci mai menţinem încă tariful actual"***, a declarat *Adrian Zaharia*, responsabil la firma "Transgyw". Cu toate acestea, particularii, care nu au putut să-şi facă provizii de benzină, ca societăţile care au mai multe maşini, au "sărit" deja de tariful şi aşa ceva mai mare decît al maşinilor "de firmă", şi pot ajunge pînă la 4.000 lei/km.

Avalanşă de scumpiri

În întreaga ţară, preţurile vor creşte datorită benzinei. La produse lactate, preţurile vor creşte cu 8 - 10%, carnea se va scumpi cu cu 10%, în timp ce producătorii ieşeni cred că scumpirea va fi de doar 5%, la ulei "Unirea" preţul va creşte cu 5%. Şi lucrările agricole vor costa în această primăvară cu 15 - 20% mai mult, iar influenţele benzinei nu se vor opri aici. Mobila va deveni cu 15% mai scumpă, iar la încălţăminte se va adăuga 5 - 10% din preţ.

Destinaţia	Personal		Accelerat		Rapid	
	clasa 1	clasa 2	clasa 1	clasa 2	clasa 1	clasa 2
Iaşi - Bucureşti	83.000	52.500	126.700	59.000	146.800	97.000
Iaşi -Timişoara	125.000	79.600	169.000	86.500	209.000	139.000
Iaşi -Constanţa	83.000	52.500	126.700	59.000	-	-
Iaşi-Cluj	83.000	52.500	126.700	59.000	-	-
Iaşi - Paşcani	19.200	12.300	32.500	16.500	39.500	29.000
Iaşi -Suceava	33.000	20.700	46.000	25.000	57.500	40.500
Iaşi - Bacău	37.500	22.700	50.000	27.000	59.900	42.500
Iaşi- Vaslui	17.100	10.200	30.500	15.000	35.500	24.500
Iaşi -Piatra Neamţ	52.500	33.000	65.500	37.500	-	-
Iaşi-Roman	28.500	17.500	41.500	22.000	53.000	37.000
Iaşi -Focşani (via Paşcani	60.000	37.000	104.000	43.500	114.000	72.500

Tarifele practicate la transportul de călători pe calea ferată s-au majorat de ieri în medie cu 7,3%, în conformitate cu indicele de creştere a preţurilor din lunile noiembrie, decembrie şi ianuarie. O călătorie Iaşi - Bucureşti cu Intercity costă 191.000 lei

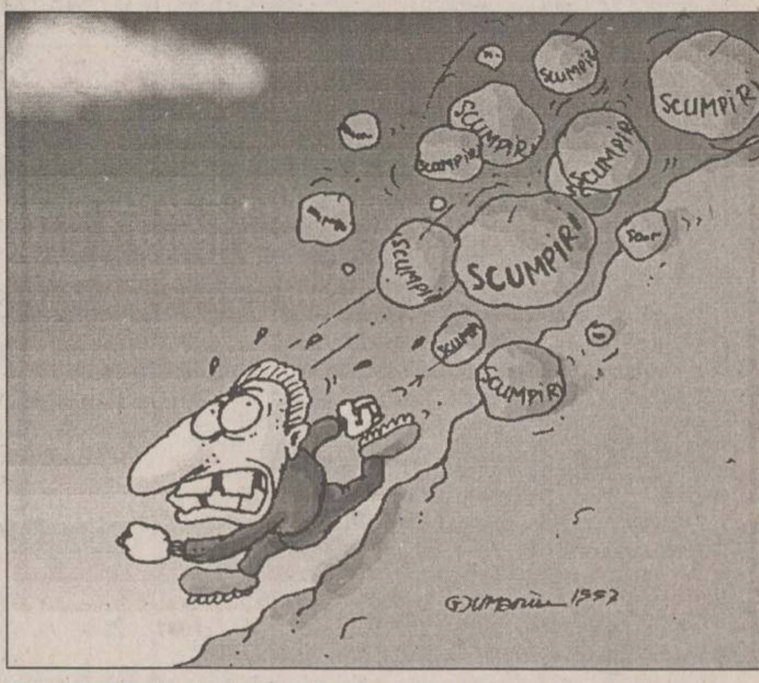

Preţul pîinii rămîne pe loc

În schimb, producătorii de pîine din Iaşi nu par la fel de dornici să împovăreze cumpărătorii ieşeni cu noile preţuri. ***"În acest domeniu, în ultimii ani am asistat la un fenomen invers inflaţiei. Acum doi ani, de exemplu, cumpăram kilogramul de grîu cu 1.300 - 1.400 lei, iar acum preţul este de 800 lei/kilogram. În plus, există în Iaşi în acest moment o multitudine de producători care au preţuri mici. Ca atare, în zilele trecute am încercat o uşoară creştere de preţ, dar nu s-a mai cumpărat ce am produs, deci a trebuit să revenim la vechile preţuri"***, declara *Aurel Macovei*, director general la "Compan" şi "Pangran", doi producători importanţi de produse de panificaţie din Iaşi. "Producătorii mici probabil că au alte metode de a evita scumpirile, ori nu declară o parte din producţie, ori dau dovadă de inventivitate specific românească, dar dacă ei nu cresc preţul şi noi îl creştem, rămînem cu marfa nevîndută", adăuga Aurel Macovei. Ca atare, nici pîinea de la "Pangran" şi nici cea de la "Compan" nu vor fi mai scumpe în următoare perioadă. ***"În acest moment, de la producătorul de grîu şi pînă la cel care comercializează pîinea, toţi merg în pierdere"***, adăuga Aurel Macovei. **(G. GHELASE, A. CORDUNEANU, C.SAVA)**

Transmixt SA a mai adăugat 23,5% la preţul biletelor

Societatea de transport "Transmixt" SA Iaşi a majorat preţul biletelor cu 23,5 la sută, începînd de astăzi. *Teodor Corbu*, şef Serviciu Exploatare - Transport călători şi marfă din cadrul societăţii a declarat că majorarea practicată de Transmixt este mai mică decît creşterea preţurilor la motorină şi piese de schimb. ***"Motorina a sărit la preţ cu 50 la sută. Piesele de schimb vor fi achiziţionate la preţuri mult mai mari, însă s-a hotărît ca majorarea preţului la bilete să fie numai de 23,5 la sută, pentru că dacă ar fi fost mai mare nu am mai fi avut clienţi"***, a spus Teodor Corbu. Pentru traseele mai lungi, creşterea preţului va fi şi mai mică, între 10 şi 15 la sută. Cei care pleacă la drum astăzi spre Piatra Neamţ vor plăti pentru un bilet 38.300 lei, faţă de 31.000 lei cît a costat biletul pînă acum. Biletul pe traseul Iaşi - Botoşani costă 37.000, majorarea fiind de 7.000 lei. Iar biletul pînă la Braşov va costa 64.700 lei, faţă de 58.000 lei.

Noul preşedinte al Bancorex linişteşte clienţii

Administratorul special al Bancorex desemnat de BNR, Nicolae Dănilă, precizează că banca dispune de resursele financiare necesare pentru a onora plăţile către clienţi şi a proteja depozitele populaţiei.

Prezentăm integral declaraţia administratorului special al Bancorex, remisă agenţiei MEDIAFAX:

"Mandatul pe care mi l-a încredinţat Consiliul de Administraţie al BNR, de administrator special la Bancorex, a devenit deja operaţional. În dimineaţa zilei de 1 martie mi-am început efectiv munca. Înştiinţez toţi clienţii Bancorex, din ţară şi din străinătate, că lichidităţile de care dispunem, la care se adaugă linia de credit deschisă de Banca Naţională, constituie garanţii certe pentru onoarea plăţilor, protejarea depozitelor populaţiei şi şi intrarea în normalitate a activităţii Bancorex.

Obiectivul principal, stabilit prin mandat de către Consiliul de administraţie al BNR, este de a proteja banca şi de a pune grabnic în aplicare programul de restructurare aprobat de Guvern. De îndată ce va fi restabilită starea financiară a Bancorex, organismele statutare vor reintra în drepturi, pentru a trece la privatizarea băncii", se arată în declaraţia administratorului special al Bancorex.

Nicolae Dănilă nu este îngrijorat pentru depozitele populaţiei

Curs calculat de BNR, 1.03.1999
12.809 lei/dolar
7.203 lei/marcă

Pentru "Cotnari" salariaţii se luptă cu investitori străini

■ *la cumpărarea pachetului majoritar, cei 383 de angajaţi ai firmei ar prefera să negocieze direct cu FPS* ■ *potrivit procedurilor de privatizare, vînzarea are loc prin licitaţie cu strigare dacă există cel puţin două scrisori de intenţie*

Salariaţii de la SC "Cotnari" SA vor să concureze cu potenţialii investitori străini pentru cumpărarea pachetului majoritar deţinut de FPS la societatea la care lucrează. ***"Noi vrem ca vînzarea să aibă loc în urma unei negocieri directe, şi nu în cadrul unei licitaţii cu strigare, unde n-avem nici o şansă"***, a declarat liderul Sindicatului Liber Cotnari, *Constantin Niagu*. Astfel, asociaţia salariaţilor "Viţa de Vie" a înaintat un protest filialei Iaşi a Fondului Proprietăţii de Stat, cît şi la FPS Bucureşti, în care se declară nemulţumiţi de modalitatea adoptată de FPS pentru vînzarea pachetului de 59,85% din SC "Cotnari" SA, ameninţînd chiar cu acţionarea în justiţie a FPS. ***"Ştim că sînt mai mulţi străini interesaţi să cumpere societatea, au tot fost pe la Cotnari şi un englez, un canadian, dar cei 383 de salariaţi au tot*** strîns bani, şi vrem să cumpărăm noi", a explicat Constantin Niagu. Agitaţia strînită în rîndul salariaţilor de la "Cotnari" provine în urma publicării la 29 ianuarie de către FPS, într-un ziar naţional, a ofertei de vînzare de acţiuni pentru SC "Cotnari" SA Iaşi. Răspunsul FPS Iaşi la solicitarea asociaţiei ca vînzarea să aibă loc prin negociere directă a fost că ***"modalitatea de vînzare a acţiunilor este stabilită de vînzător"*** şi ***"faptul că Asociaţia «Viţa de Vie» a înaintat o scrisoare de intenţie în vederea cumpărării pachetului deţinut de FPS, nu înseamnă că este singura interesată în achiziţionarea acestuia şi nu dă dreptul la negociere directă"***. Potrivit procedurilor aplicate în procesul de privatizare, în cazul cînd există cel puţin două scrisori de intenţie şi pachetul deţinut de FPS este mai mare de 50%, vînzarea are loc prin licitaţie cu strigare. Însă, Edmond Roman, purtător de cuvînt al FPS Iaşi, declară că ***"deocamdată unităţile din agricultură nu se privatizează, în primul rînd pentru că terenul nu este inclus în capitalul social, şi apoi nu există lichidităţi în acest domeniu, iar ministrul Agriculturii vrea să soluţioneze într-un mod special această problemă"***, a declarat *Edmond Roman*, purtător de cuvînt al FPS Iaşi. **(A.CORDUNEANU, C.SAVA)**

BANCA DE CREDIT INDUSTRIAL ŞI COMERCIAL S.A.

Sucursala Iaşi, str. I.C. Brătianu nr. 20-22

practică dobînzi avantajoase la depozitele în lei şi valută

LIMITA DE SUMĂ		PERIOADA					
LEI		1 săptămînă PF - 10 mil. lei PJ - 200 mil. lei	1 lună	3 luni	6 luni	9 luni	12 luni
persoane fizice	500 mii lei	30 %	60 %	55 %	43 %	44 %	45 %
persoane juridice	10 mil. lei	30 %	60 %	55 %	43 %	44 %	45 %
USD							
persoane fizice	500 USD	—	6,00 %	6,25 %	6,50 %	6,75 %	7,00 %
persoane juridice	500 USD	—	6,00 %	6,25 %	6,50 %	6,75 %	7,00 %
DEM							
persoane fizice	1000 DEM	—	4,000 %	4,125 %	4,250 %	4,300 %	4,325 %
persoane juridice	1000 DEM	—	4,000 %	4,125 %	4,250 %	4,300 %	4,325 %

Dobînzile sînt fixe pe întreaga perioadă de depozit.

Nu se percep comisoane la depuneri persoane fizice şi juridice şi la deschideri de conturi persoane fizice.

Depozitele constituite de persoane fizice beneficiază de garanţia fondului de garantare a depozitelor în sistemul financiar.

Program cu publicul: luni-vineri 9.00 - 18.00, sîmbătă 9.00 - 14.00.

Noi mergem înainte. Mergeţi alături de noi !

Banca Transilvania

■ Sucursala IAŞI - str. Ghica Vodă 3A tel. 216770, 215011, 214587, fax: 216770, modem 032/216520

acordă **CREDITE** pentru cumpărarea de **ACŢIUNI şi ACTIVE** de la societăţile care se privatizează

Beneficiarii creditelor pot fi: persoane juridice; asociaţiile salariaţilor; persoane fizice

Detalii la sediul Sucursalei Iaşi, program cu publicul luni-vineri 8.00 - 18.00, sîmbătă 9.30 - 12.30

COOPERATIVA DE CREDIT BANCA POPULARĂ "MINERVA"

vă oferă începînd cu data **14.01.1999** următoarele dobînzi pentru depunerile la termen:

1 lună ... 64% pe an | **6 luni ... 67% pe an**
3 luni ... 68% pe an | **12 luni ... 70% pe an**

Relaţii suplimentare la sediul din strada Costache Negri nr. 10 (în spatele Halei Centrale), tel. 143.000.

B.R.D.

■ Sucursala IAŞI - str. A. Panu 1B-2A ■ Agenţia A.Panu - bd. Ştefan cel Mare şi Sfînt 53 ■ Agenţia Independenţei - str. Vasile Conta 1 ■ Agenţia TG. FRUMOS - str. Cuza Vodă 7 ■ Program de lucru: 8.30-14.00; 15.30-17.00

procente pe an

NR. CRT.	Disponibilităţi în:	CATEGORII DE CLIENŢI:	PLATA DOBÎNZII SE EFECTUEAZĂ	30 ZILE	60 ZILE	90 ZILE	180 ZILE	270 ZILE	365 ZILE	730 ZILE	1095 ZILE
1.		Persoane fizice	la expirarea termenului	-	-	53	55	57	61	75	90
2.		Persoane fizice	lunar	50	51	52	53	54	55	-	-
3.	Lei	Persoane juridice	la expirarea termenului	50	51	52	53	54	55	-	-
4.	USD	Persoane fizice şi juridice	lunar	5	-	5.2	5.4	5.7	6	-	-
5.	DEM			3.3	-	3.35	3.5	3.55	3.6	-	-

Pentru toate operaţiunile efectuate în contul dvs. de depozit

BRD NU PERCEPE COMISIOANE.

Depozitele constituite de persoane fizice beneficiază de garanţia Fondului de garantare a depozitelor în sistemul bancar.

Afaceri fără frontiere:

Catalogul EUROPAGES

EUROPAGES este titlul unui catalog european unic, tradus în **6** limbi, editat în **1 200 000** de exemplare şi distribuit în **30** de ţări europene. Cu o rată de consultare excepţională, EUROPAGES este editat sub formă de catalog, pe CD-ROM şi pe Internet. În EUROPAGES puteţi găsi cei mai buni funizori, cele mai avantajoase oferte şi cei mai serioşi parteneri. Aveţi acces la clienţi altfel inaccesibili, sunteţi alături de cei mai buni furnizori europeni şi aveţi şansa cuceririi unor noi pieţe în Europa.

Înscrierile în catalogul EUROPAGES 2000 se fac până la 31 mai 1999 prin:

necomm Tel.:032-211525 Fax:032-270415 E-mail: sales@necomm.ro

Cumpără mai bine, vinde mai mult!

PIAŢA EXTRABURSIERĂ RASDAQ, TOP 50 - 1.03.1999

Societatea (Fiscal Code)	Volum tranzacţii	Preţ mediu	Preţ închidere	Valoare tranzacţii	Var (%)
MARMOSIM (2150373)	906,473	1,349.09	1,300	1,222,916,600	-0.87
IRIS CLUJ NAPOCA (199257)	795,848	999.7	1,000	795,607,360	-18.8
OLANESTI (1483027)	1,958,575	379.81	380	743,877,300	-1.42
COMVEX (1909360)	64,648	10,500.00	10,500	678,804,000	-0.08
COMPREST (421220)	227,194	2,375.45	1,900	539,688,000	27.38
VINALCOOL DEVA (2117776)	624,386	400	400	249,754,400	0.01
OMNIA (1357932)	6,046	28,356.27	30,000	171,442,000	9.16
ROMCIM BUCURESTI (328750)	2,788	55,809.90	58,000	155,598,000	0.79
CILDRO (1606061)	355,244	399.59	400	141,952,400	0.01
SOMADI (368666)	11,059	9,100.00	9,100	100,636,900	1.11
POIANA BRASOV (1099108)	199,645	399.65	400	79,787,160	-2.2
SPICUL ARGES (129189)	152,826	499.45	470	76,328,220	1.65
UNIC (1207749)	113,614	660	660	74,985,240	0
TOMIS CONSTANTA (1891794)	2,198	30,993.63	31,000	68,124,000	63.12
COMBINATUL SIDERURGIC SIDEX (1639739)	10,395	5,989.75	6,000	62,263,500	1.53
REMAT MURES (1216658)	48,285	1,200.00	1,200	57,942,000	-0.86
PANICOR (2126863)	165,274	350	350	57,845,900	84.21
AUTOTRANSPORT (4319771)	1,726	30,000.00	30,000	51,780,000	0
ELECTROPRECIZIA (1128645)	7,408	6,190.40	6,200	45,858,500	4.74
TRANSMIXT (1962208)	67,000	650	650	43,550,000	5.72
IUS BRASOV (1109309)	50,891	851.72	850	43,344,880	0.2
PETROMIDIA (1860712)	6,130	6,798.69	6,800	41,676,000	-0.72
SERVAGROMEC BUZAU (1152740)	68,818	601.32	650	41,381,670	-0.18
DECORATEX GHEORGHENI (533437)	175,348	230	230	40,330,040	4.55
INTEX BRASOV (1088753)	19,465	1,900.00	1,900	36,983,500	0.07
ASIGURAREA ROMANEASCA - ASIROM	2,368	15,109.16	15,500	35,778,500	-4.99
SICIM (1876115)	2,366	15,000.00	15,000	35,490,000	0
TEHNOTON (1958207)	268,620	119.94	120	32,218,240	0.66
TURIST SEMENIC (1058906)	3,730	8,500.00	8,500	31,705,000	0
CARB (1103055)	790	39,844.30	36,000	31,477,000	6.66
KOYO ROMANIA (Rulmenti Alexandria)	5,458	5,646.72	5,600	30,819,800	3.43
ANTICOROZIV BUCURESTI (326865)	5,000	6,150.00	6,300	30,750,000	43.61
SEF PETROFOREST (2039376)	100,262	300	300	30,078,600	0.39
TEHNOFRIG (202212)	10,539	2,773.22	2,500	29,227,000	-30.3
DELFINCOM (2351539)	3,067	9,000.00	9,000	27,603,000	-0.05
COMMET (1554039)	37,872	705.5	750	26,718,784	-0.24
DIHAM (2351596)	8,810	2,809.11	2,800	24,748,300	-0.19
COMETEX (713535)	1,000	24,500.00	24,500	24,500,000	-2
PRACTIC BUCURESTI (2774512)	557	43,000.00	43,000	23,951,000	13.16
FAIMAR (2943069)	36,647	650	650	23,820,550	0
PHOENIX (643251)	23,344	997.18	1,000	23,278,200	0.2
CASIAL DEVA (2092256)	16,375	1,322.27	1,300	21,652,200	1.57
ALIMENTARA (2828426)	10,616	2,000.00	2,000	21,232,000	0
ALPROM (1541764)	1,407	13,652.45	14,000	19,209,000	0.35
ROMARTA (408000)	3,181	6,000.00	6,000	19,086,000	1.85
SUT (1958622)	1,293	14,000.00	14,000	18,102,000	-5.07
ELECTROMOTOR - TIMISOARA (1816695)	86,808	203	200	17,621,820	1.5
CARMETCHIM (1058515)	36,011	468.18	370	16,859,770	-0.39
ALIMENT CONEX (1888381)	421	39,990.50	40,000	16,836,000	33.3
AGROMEC RUSANESTI (8179808)	31,994	505	505	16,156,970	0

Monitorul Editoriale

POLITICĂ INTERNĂ

Puterea lui Radu Vasile

Victoria lui Radu Vasile în interiorul PNȚ-CD e cît se poate de clară. A doua zi, și ultima, a ședinței Comitetului de Conducere a confirmat-o din plin. Atacul virulent, de altfel cît se poate de previzibil, lansat de către Victor Ciorbea n-a făcut decît să-i grăbească sfîrșitul. Inadecvat, cum îl știm deja de aproape doi ani, Victor Ciorbea a ignorat complet o realitate la mintea cocoșului. Mulțimea țărăniștilor prezenți la ședința CC era deja, cu o zi înainte de ieșirea la rampă a lui Victor Ciorbea, de partea lui Radu Vasile. Nu a persoanei Radu Vasile, ci a premierului, adică a celui situat la vîrful puterii. În aceste condiții, orice atac "la vîrf" echivalează cu o tentativă de distrugere a bazei. Și este respinsă ca atare, laolaltă cu inițiatorul ei. Victor Ciorbea iese, astfel, din scenă mai rău decît înainte de-a se fi urcat pe ea.

În schimb, Radu Vasile și-a mai ridicat un piedestal. A făcut din PNȚ-CD locul geometric al tuturor motivațiilor și intereselor lui politice personale. A legat soarta partidului de propria lui soartă. A reușit cu PNȚ-CD ceea ce își dorește orice om politic veritabil. Să convertească puterea unei mulțimi, în cazul de față puterea PNȚ-CD, în putere personală. Era și normal și dezirabil, în același timp. Radu Vasile e șeful guvernului României, adică al puterii executive, iar PNȚ-CD e principalul partid de guvernămînt. Atîta timp cît puterile celor două instituții nu se suprapun în favoarea primeia, guvernarea propriu-zisă e golită de conținut. Victoria lui Radu Vasile în PNȚ-CD poate fi judecată în orice fel. Ca rezultat al dorinței de putere și de menținere la putere a majorității țărăniștilor, ca rezultat al unor compromisuri între diverse tabere din partid sau ca rezultat al unor jocuri de culise. Important rămîne un singur fapt. Primul ministru Radu Vasile trebuia să cîștige în partid pentru că el reprezintă guvernarea acestui partid. Fără această victorie, puterea în România devenea un non-sens. Ceea ce rămîne de discutat de acum încolo se referă doar la conținutul acestei puteri.

Din acest punct de vedere, lucrurile stau destul de bine. Oricum, mai bine decît oricînd în ultimii doi ani. În ciuda vocilor alarmiste care vorbesc de spectrul unei noi crize a coaliției, provocată, eventual, de către PD, în perioada următoare, puterea din România are toate șansele de a se consolida. **(Pavel LUCESCU)**

SPORT

Pițurcă, Mircea Sandu și gardienii jurnaliștilor sportivi

Duminică, la reluarea pregătirii lotului național de fotbal, s-au petrecut scene de un veritabil absurd kafkian la poarta bazei de cantonament a "tricolorilor" de la Săftica. Gardieni încruntați, cu mutre de "pe-aici nu se trece", păzeau intrarea ca nu cumva vreun intrus să îndrăznească să penetreze lăcașul zeilor, binecuvîntat de Jupiter-Pițurcă. S-a ajuns pînă acolo încît chiar unii jucători, aflați la prima convocare de lot, să fie opriți la poartă, pe motiv de figură suspectă. Pe lîngă ei, stătea jurnalistul-santinelă, ofițerul de presă al FRF, care, conform indicațiilor magului aleatoriu, tria ziariștii: "ăsta (de la «Sportul Românesc») intră, ălălalt (de la «Ziua», «ProSport» etc) nu intră". Neuitînd să precizeze "sottovoce" că nu are nici o vină, că alții decid. Jurnaliștii proscriși au putut fi zăriți, în poziții cazone de "culcat" la marginea gardului, vînînd cîte un amănunt vizual printre crăpături, într-o fotografie care, difuzată pe "Reuters", a făcut înconjurul lumii. Încă o mostră de absurd românesc difuzată pe toate meridianele și paralelele...

Nu e vina lui Victor Pițurcă, dacă se crede un fel de Ludovic al XV-lea, confundîndu-se cu naționala de fotbal a României. Aceasta este o chestiune pentru care trebuie să se pronunțe psihiatrii. Unui om care nu are altceva în cap decît fotbal este greu să-i explici că "ProSport" înseamnă mai mult decît indivizii Ioanițoaia și Tolontan, iar "Ziua" nu înseamnă doar Ovidiu Drăgan. În concepția lui rudimentară, Pițurcă poate crede că, la fel cum naționala este el însuși, este firesc ca, la aceiași parametri, ziarele incriminate să se reducă la cîțiva jurnaliști, cei care îi ridică cota de adrenalină la nivel de "șase-șase". În aceste condiții, e greu să-i explici lui Pițurcă faptul că, în condițiile grele ale tranziției, unui iubitor de fotbal îi este imposibil să cumpere zilnic toate ziarele care apar. Că, volens-nolens, fiecare publicație este alcătuită, pe lîngă efectivul propriu de jurnaliști, și dintr-un anumit segment de cititori. Și, în ultimă instanță, imposibila treaptă pentru gîndirea lui Pițurcă este aceea că nu face discriminări între Drăgan sau Ioanițoaia și Ivanovici și Dumitrescu, ci între segmente de audiență. Cum am spus, e greu să-i ceri asemenea eforturi mentale lui Victor Pițurcă.

Cu totul altele sînt pretențiile pe care le poți avea față de un manager fotbalistic ca Mircea Sandu. Un om care a contribuit esențial (chiar dacă mai puțin vizibil) la succesele naționalei României din ultimul deceniu. Despre "nașul fotbalului românesc" ai putea crede, mai degrabă, că a jucat poker la Monte Carlo decît barbut la Tîrgu Jiu. Și totuși, căile absurdului indescriptibil românesc sînt de nepătruns. Elegantul și volubilul om de lume pe nume Mircea Sandu se raliază abisurilor endocrine ale lui Pițurcă, susținînd, sus și tare, că zecile de mii de cititori ai celor două cotidiane și milioanele de telespectatori ai "Pro TV" n-au dreptul constituțional la informare. În aceste condiții, stai și te întrebi de ce oare Dumnezeu a făcut, dintre toate însușirile umane, doar prostia contagioasă.

Întristătoare este, însă, poziția unui jurnalist care îndeplinește vremelnica funcție de ofițer de presă al FRF. Și care nu-i de ici-colea, ci un ziarist reputat, cu multă experiență, ca Sorin Satmari. Un minimum de decență și verticalitate l-ar fi împiedicat să accepte poziția de controlor de bilete de favoare la curtea monarhului Pițurcă. Chiar cu riscul demiterii! Poate și în perspectiva efemerității unei funcții incompatibile cu poziția de redactor șef al unui cotidian național. Mîine-poimîine, această poziție ar putea aparține altui reprezentant al mass-media, naționala ar putea fi condusă de alt antrenor, iar la cîrma FRF n-ar fi exclus să fie altcineva. Toți avînd alte preferințe mediatice și, implicit, alte criterii de selecție a jurnaliștilor. Și atunci, ar mai avea el dreptul moral să protesteze la eventuale discriminări?

Dar nimic nu e de mirare în atmosfera kafkiană a absurdului românesc! **(Nicolae GRECU)**

MANUALUL BUNULUI ROMÂN

Oamenii din ziua de azi

Florea IONCIOAIA
cercetător la Institutul de istorie "A.D. Xenopol"

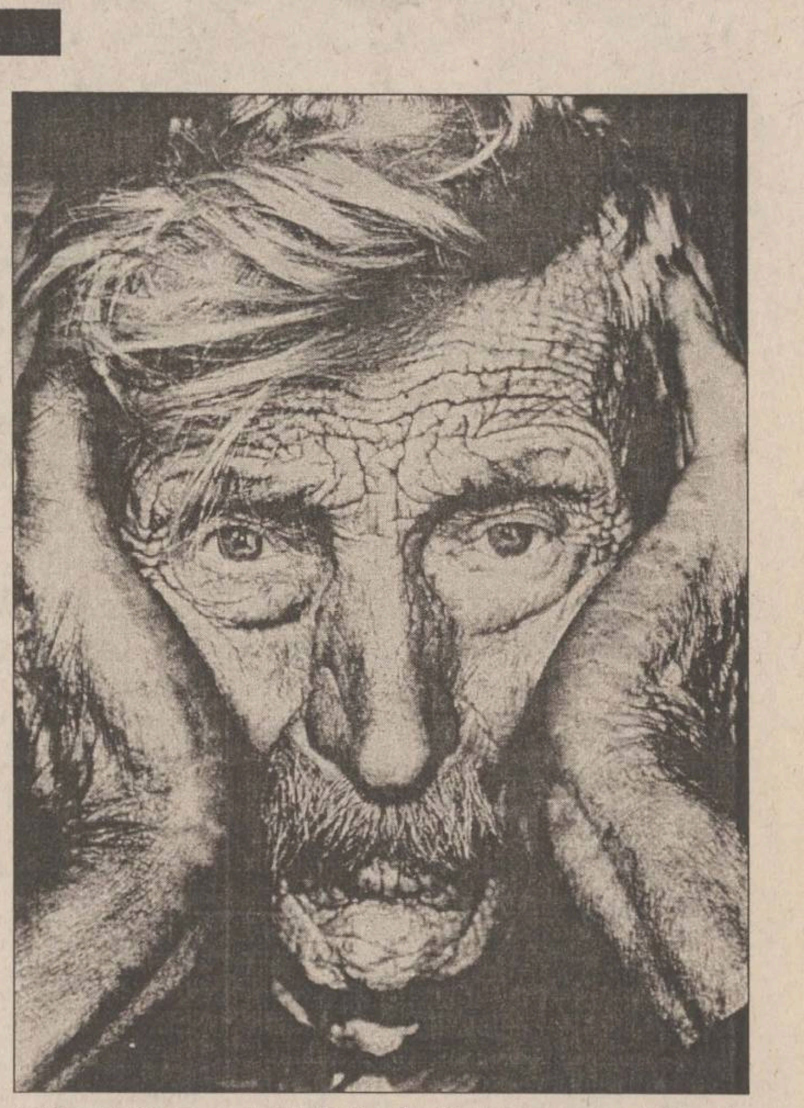

Abia într-un tîrziu mi-am dat seama că rămăsesem mult în urma plutonului care înota prin zăpadă. Încercam să ajung la stația de cale ferată, undeva la capătul orizontului. Ar fi trebuit să mă grăbesc, dar eram pe jumătate istovit de mersul prin zăpada mare și afînată, iar pe jumătate paralizat de fascinația cîmpului alb, imens și strălucitor, din fața mea. Mi-ar fi plăcut în acea clipă să dispar în nămeții din jur, uitînd de bagajele pe care le purtam cu mine și de trenul la care ar fi trebuit să ajung.

Am auzit mai întîi o voce, care m-a trezit din reverie, iar, pînă să apuc să văd cine este, o mînă mi-a luat una dintre sacoșe. Îl cunoșteam vag. Era furios. Așa-s oamenii în ziua de azi. N-ar ajuta pe cineva nici să-i tai! Nu ești de pe aici, așa-i? Dar nu-i puteam răspunde. Alergam în spatele lui și abia reușeam să pronunț din cînd în cînd cîte un da aprobator. Oricine-ai fi, continuă omul, mărind mereu pasul, creștini sîntem, români, trebuie să ne-ajutăm între noi. Nu așa spune la carte? S-a nrăit lumea. Tineretul de azi. Da' nu toți. Cam douăzeci și cinci la sută. Nu înțeleg prea bine la ce se referă, dar n-am timp să-l întreb. Gonesc în spatele său, ud leoarcă de transpirație. Sînt bucuros însă că măcar voi prinde trenul.

Apoi, un timp, l-am pierdut cu totul. Tot certîndu-se cu lumea, se înfierbîntase și uitase complet de mine. Mi s-a părut nepoliticos să-l las de unul singur. Cînd l-am ajuns din nou vorbea ceva de Constantinescu. Mi s-a părut exotic. Am înțeles însă că nu-i plăcea. Ce-a făcut golanul, te-ntreb? N-am știut să-i răspund. Am zis, mai mult în glumă, că mai bine că n-a făcut nimic. Cum?, se aprinde el și mai tare. Să iasă la televizor și să spună, asta, asta, asta-i de făcut, aia... Da' n-ai grijă, la anul pe vremea asta, ascultă la mine, nu mai este. Am crezut o clipă că s-au anunțat alegeri anticipate. Dar nu la aceasta se referea companionul meu.

M-am apropiat și am văzut că se înroșise: era ca un mecanism sub presiune. Țapu' nu știe decît de profesorii lui, da' de popor n-aude. De care profesori?, l-am întrebat aproape mașinal. Dar el are povestea sa să-mi spună. Cum vine asta? Stă la țară, are pămînt, face două-trei ore acolo și-i mărește salarul? Vecinul meu mă cheamă astă-vară și-mi spune, bădie, ești la pensie, ai timp, vrei și matale să cîștigi un ban. Să fiu om de servici la școală. Da' eu nu l-am întrebat cît îmi dă. Într-o zi îmi vine cu niște state de plată și șaptezeci de mii de lei. Nu l-am reclamat. Da' eu am văzut că mă pune să semnez și aici și acolo. Eu's prost? Am patru clase, da' am lucrat treizeci de ani la cefere. Am văzut ce vrea să facă. Așa-i bădie, ți-o dat Constantinescu salar mare și crezi că eu-s prost!...

Apoi a trecut la mineri. Ai văzut? El și profesorii lui să trăiască, da' cei care stau sub pămînt să moară, nu? I-am spus că nu mă pricep. Este prea complicat penru mine. Tu nu știi, da' eu știu, a continuat imperturbabil. Ei sînt sub pămînt, da' tu ești pe pămînt, se compară? Ești cu Constantinescu? Era inutil să neg, dar i-am spus că nu cred că el le-a dat bani profesorilor și oricum nu le-a dat prea mulți. Dar nu-l puteam păcăli. Eu știu, mi-a șuierat. În fiecare seară mă uit la jurnal și văd tot. N-au bani să le dea, nu? Probabil, am repetat. Dacă le dă lor, de unde să vă mai dea dumneavoastră pensie? Mi-am dat seama însă imediat că mai făcusem o gafă. S-a oprit brusc și mi-a spus că el lucrase treizeci de ani și acum trebuie să-i dea pensie: sînt banii lui, nu ai lui Constantinescu. L-am aprobat. Mi s-a părut însă c-ar fi momentul în care aș putea să mut discuția pe terenul său. Este adevărat, i-am spus, dar banii pe care dumneavoastră i-ați dat statului pentru pensie au fost cheltuiți de mult de Ceaușescu, de Iliescu, de alții... Oricum nu mai sînt.

S-a oprit din nou. Am crezut că-mi va arunca sacoșa în cap. Dar toată agresivitatea sa se concentrase în jurul gurii. Fața îi era complet roșie, părea că nici nu realizează unde se află. Lasă-l pe Iliescu. El știe politică, are față de președinte, nu ca țapu'. El a făcut ceva. Nu eram curios să știu ce anume, dar am aflat imediat. Iliescu i-a dat pensie. Constantinescu ce-a făcut? Șomeri. Au vîndut tot, ca să aibă ei salarii mari, să vină străinii să le fim iar argați. Mi-e nu-mi pasă, am nouă sute de mii de lei pensie, am casă, am pămînt, da' mă gîndesc la voi, tineretul, ce-o să faceți? Uită-te la mine, la anul pe vremea asta nu-l mai vezi pe Constantinescu acolo!

Mă simt vinovat de toată întorsătura lucrurilor. Aș vrea să-i cer bagajul înapoi și să-l las în pace, dar n-am timp. Torentul retoric este de neoprit. Îmi dau seama însă că, spre norocul meu, mai avem foarte puțin pînă la gară. Venisem într-un adevărat marș forțat. Mă lasă chiar în fața gării. Nu este supărat. Se oprise instantaneu, vocea i se relaxase, mina combativă dispăruse cu totul. Deși mergem amîndoi la Iași, a văzut pe cineva și, pînă vine trenul, se duce să-l salute. Ne despărțim joviali, dar amîndoi simțim probabil aceeași dorință profundă de a ne vedea fiecare de treburile noastre. Îl văd strecurîndu-se în grabă prin mulțime. Sînt sigur că nu ne vom mai întîlni în tren și probabil nici în altă parte. ■

PUNCTE CARDINALE

Economia, cu cuțitul la gît

Eugen RÂPĂ
publicist

Greu mai învață românii *"abecedarul"* trecerii de la economia de comandă la economia bazată pe concurență și profit. Fenomenul este surprinzător pentru mintea ascuțită a românului. Cauzele sînt multiple, dar, cu certitudine, principalii vinovați sînt ***toți*** cei care s-au succedat la cîrma țării. Conform unei sintagme occidentele, ***"Dacă lucrătorul nu știe, instructorul nu l-a învățat"***, adică de vină nu-s "jucătorii", ci "antrenorii". ***Mutatis mutandis: clasa politică, factorul de decizie guvernamental, managementul de vîrf.*** Din decembrie '89, ***"coaliția incompetenților"*** a defilat agitînd steagul reformei și a găsit drumul spre dezastru. Dezastru economic, organizatoric, social și moral. ***"Economia mioritică"*** se afundă de ani buni în ***"groapa tranziției interminabile"***, trăgînd după ea nu numai ***strandardul de viață,*** ci și ***nesiguranța locurilor de muncă.*** Ar fi necesare mai multe CD-uri pentru a înregistra și trece în revistă ***"realizări neprofesioniste, deciziile aberante, gafele și prostiile*** comise în ultimul deceniu de cei care ne-au condus "birjărește". Vorba unei ziariste: ***"Bani nu sînt. Dar creier?".***

Dintr-un întreg pomelnic de măsuri luate "orbește" să amintim, din lipsă de spațiu, numai două din cele mai recente:

Vinderea la prețuri modice a ***celor mai atractive unități românești*** (Romtelecom, BRD, Petromidia, Romaero s.a.) ***pentru plata salariilor restante*** și menținerea ***"în stoc"*** a numărului de salariați pe întrega economie. Zeci de mii de angajați din întreprinderile cu pierderi (și ***"fără stăpîn")*** primesc salarii "frumușele", deși, nu din vina lor, "taie frunze la cîini". Cînd contractul de muncă se apropie de sfîrșit, trag o grevă "spontană" și totul se rezolvă. Ba li se mai acordă cu nonșalanță și prime de sfîrșit de an. De exemplu, angajații din industria de apărare brașoveană stau acasă, primesc 75% din salariu și au timp și de "taximetrie". Anul trecut, cei 1.000 de salariați de la Semănătoarea nu au realizat nici o combină, în schimb au primit cu regularitate 75% din salariu. Și exemplele ar putea continua.

Gîtuirea sectorului privat prin suspendarea tuturor facilităților, chiar și a celor aprobate la sfîrșitul anul trecut de Parlament. Într-o economie marcată de calitatea scăzută a produselor și de o extrem de redusă productivitate a muncii, interzicerea amortizării accelerate înseamnă a pune cruce posibilităților de reînnoire rapidă a tehnicii și a condamna România la statutul de cimitir de mașini!

Economia românească - o barcă în derivă, cu un cîrmaci fără strategie

Lipsa unor strategii economice coerente și viabile întreține un comportament haotic al agenților economici. Trecerea hopului plății datoriei externe, reducerea deficitului bugetar la fatidicul 2% din PIB, inflația anuală de 25%, privatizarea BankPost, restructurarea Bancorex și închiderea unor societăți cu pierderi mari și șanse nule de reabilitare sînt ***obiective pe termen scurt*** menite să rezolve, cu ***"cuțitul la gît"***, problema unui buget de maximă austeritate. "Pe ce se bazează" - vorba lui Moromete - guvernul că va putea îndeplini aceste obiective? Dar ce se va întîmpla după '99? Timpul scurt care i-a mai rămas pînă în anul electoral 2000 nu-i permite "să croiască" ***managementul creșterii*** pentru mileniul trei.

De altfel, nici unul din cele cinci executive care s-au rotit la conducerea țării n-a avut o idee clară despre *ce* și ***cum*** trebuie făcut și ***unde*** vrem să ajungem? Economia românească este ca o barcă în derivă, cu un cîrmaci care nu știe unde trebuie să acosteze. Chiar și cea mai mică firmă trebuie să aibă un ***"plan de afaceri"***. Nu poți face reformă eficientă fără ***obiective strategice prioritare pe termen mediu și lung (pînă în 2020)***, fără ***programe naționale pertinente*** - realiste și viabile -, fără ***conducători eficienți*** și ***profesioniști de clasă,*** care să le transpună în practică. Oare trebuie să așteptăm mileniu trei pentru ca cei care ne conduc se decidă care sînt ramurile, sectoarele și întreprinderile "cu viitor" ce vor fi stimulate și promovate? Este chiar așa de greu să se înțeleagă că nu mai putem accepta strategia lichidării și a "creșterii negative"? Că scopul reformei nu este închiderea întreprinderilor, ci eliminarea pierderilor și așezarea economiei pe principii de eficiență? Că trebuie dată "undă verde" ramurilor pentru care avem resurse (agricultura, industria alimentară, industria prelucrătoare, turismul)? Că producția agricolă trebuie concentrată pe suprafețe optime? Că fără facilități majore IMM-urile și exportul nu pot fi promovate? Că energia nucleară rămîne dominantă în țările sărace în hidrocarburi și, în consecință, reactorul 2 trebuie finalizat? Că nu poți produce eficient autoturisme, autocamioane, tractoare și instalații dacă nu ai tablă și țevi? Că fără infrastructuri majore (autostrăzi, cordoane feroviare etc.) nu putem "intra" în Europa? ș.a.m.d. ■

MOARA DE VORBE

Ilie Dumitrescu față cu pinguinii glazurați

Radu PÂRPĂUȚĂ
publicist

Domni cu abdomene evaginate (ca să mă exprim științific), adică suficient de evazate, și cu creiere la fel de suficient de atrofiate (ca să mă exprim elegant), domni care dau tîrcoale fotbalului ieșean în chip de mîntuitori de serviciu, au venit cu o soluție ce-i caracterizează pe deplin. Întrucît fotbalul ieșean e de multișor pe catafalc, că a început să pută, domnii respectivi, avînd o gîndire de pinguini glazurați, cum se spune în jargonul liceenilor (adică gîndire de nătîntoci, de nit, de papleacă, de cap de bostan sau cum vreți să-i spuneți), vin cu o soluție, care nu poate fi egalată decît de aducerea la club a infractorului de pe vremea lui Nea Caisă, Vasile Ianul. Acum, acești domni s-au hotărît să fie în pas cu vremea și să aducă la club ca președinte o personalitate de top a momentului: ex-fotbalistul Ilie Dumitrescu.

Și uite așa știrea intenției a făcut să se audă și de fotbalul ieșean în lume. A bubuit în mass-media această știruță și a fost interpretată în fel și chip: care cu neutralitate și condescendență, care la modul senzațional, gen Evenimentul Zilei. Chibiții iașioți (o parte din ei, desigur), care nu pot pricepe nimic în chip personal, ci numai prin ce se scrie în ziare și ce se aude pe la colțuri, au sărit în sus de bucurie: vine Iliuță la noi, în Ieșul nostru cel urgisit, cel fără de aeroport internațional, cel fără zonă economică liberă, cel fără... Numai primarul Simirad, om cu scaun la cap și cu frică de Dumnezeu și de banii publici, a făcut notă discordantă spunînd că, ori cu Ilie, ori fără Ilie, el nu dă bani mai mulți.

Însă, stimați ieșeni, era evident că monta aceasta nefericită între nărăvașul tăuraș dîmbovițean și biata vacă de Bahlui nu putea avea loc. Ilie Dumitrescu are, în afara unei inteligențe deosebite (s-o spunem pe șleau: rară printre fotbaliști), și o anume șiretenie, atît de specifică celor din rasa lui. Din acest punct de vedere, îi prevăd un viitor ferice ca om de fotbal, poate mai ferice ca fotbalist. De fapt, prin falsa lui "venire" la Iași, Ilie a tras un bobîrnac celor de la Steaua, care deocamdată n-au răspuns la dorințele lui pe jumătate spuse. Iașul a fost un paravan sub care Iliuță și-a făcut ceva publicitate în plus, căci în situația financiară și de "imagine" a clubului n-ar veni nici cînd ar zbura porcul prin Copou.

Asta e. Iar pinguinii glazurați au luat plasă (sau - de ce nu? - s-au făcut că iau plasă), fiindcă, cu alicele lor pentru iepuri, trase dintr-un zebeu ruginit, nu pot împușca tigri. Genialoizii din jurul clubului (of! și ce strînsură, Doamne!) ne-au făcut pe noi, ieșenii, să ne simțim un pic umiliți în urma acestui refuz al lui Ilie. Nu-i nimic, sîntem învățați. Iar în Iași avem atîtea biserici și atîtea cinstite fețe bisericești! Numai bune să înmormîntăm creștinește fotbalul și sportul ieșean. Dumnezeu să ne ierte! ■

VIAȚĂ DE TELEMAN

Șicana Bancorex

Bogdan ULMU
regizor, scriitor

Domne', ce-mi plăcu mie săptămîna aiasta fu tensiunea cu Banca de unde tocmai demisionă conducerea întreagă! ■ După ce luni mă speriară niște diversioniști - cum că musai să dau 200.000 ca s-o salvez, sîmbătă se anunță, în fine, că ea e solvabilă... ■ Acu', patriotul din mine n-avea nimic contra să salveze o Bancă; da' nu pricepui de ce io urma să plătesc la fel de mult cu cei ce au salarii decente sau cu cei ce-au falimentat-o, luînd comisioane babane! ■ Bine că se stinseră zvonurile și cu alea două sute de mii pot să-mi cumpăr o pastilă juma de Viagra (s-o fac cadou unei mătuși din Strehaia care are niște acareturi defecte) ■ Se luară interviuri unor săteni pașnici din Prahova, pe tema: cum îi veți primi pe turiștii străini ce vor poposi în august să vadă eclipsa din pridvorul vostru? ■ Oamenii, bine intenționați, spuseră și ei chestii elementare: cu o ciorbă de fasole, cu o țuică, cu odaia văruită... ■ Numa' să ajungă p-aci străinezii ăia, că deja ungurii făcură niște prospecte false, din care rezultă că de la ei se vede mai bine... ■ Vorba bătrînilor cu dicție: vecinul de lîngă casă niciodată nu te lasă (să faci afaceri) ■ Avem un milion juma' de șomeri. Cei mai mulți - în județul Hunedoara, cei mai puțini - în Capitală ■ Aha, d-aia voiau minerii să viziteze, în grup organizat, Bucureștiul! ■ În rîndul șomerilor ilegali ar mai intra însă fo trei milioane de cetățeni (cei ce au salariul, la negru, la alb) cam cît un ajutor de șomaj ■ Odiosul Smirnov se duse pe la Moscova și află că Transnistria e, într-adevăr, regiune separatistă care n-are nici în clin nici în mînecă cu Republica Moldova ■ Cum rușii furară o viață întreagă teritorii și falsificară geografia de la începutul secolului, neîncetat, lucrul nu mai miră pe nimeni ■ Moldova ceru explicații Dumei. Numa' că Duma nici nu se grăbi să se justifice, căci, vorba poetului, întreg Aliotmanul nu se-mpiedică de-un ciot ■ Într-o dimineață, o doamnă astrolog ne zise că Eclipsa va avea o parțialitate de peste două ore, dar totalitatea ei nu va depăși două minute ■ Bine că-i scurtă: că două minute oricine știe să-și păzească buzunarul de hoții care deja exersează manglitul în timp de eclipsă... ■ Domne' Bacăul ăsta-i oraș cu ghinion! După ce fostul premier nu putu dezveli o statuie (că se prinsese sabia lui Ștefan în cearșaful de la Primărie), actualul premier dădu să decoleze, cînd două rable tocmai aterizau, exact pe aceeași pistă! ■ Trafic intens, tato, pe aerodromul din orașul lui Bacovia ■ S-a scumpit, în fine, benzina. De-acum nu-ți mai vine să-ți dai foc... ■ Cu banii ăia mai trăiești o zi ■ Zăpezi & avalanșe în Alpi... Inundații în vestul țării.. ■ Domne' știam că nu ține cu noi Cultura, dar și Natura?! ■ Joi, pe TV1, s-a dat un film scurt, foarte bun, despre pușcăriașii de la Mărgineni. M-a cutremurat calmul cu care vorbeau niște oameni care știau că nu vor mai ieși de-acolo în timpul vieții. Hm... ■ Vineri dimineața, pe Pro TV, se vorbi mult despre stres; cineva a spus că-n Occident, la intrarea în marile instituții, este pus un om de cauciuc care seamănă perfect cu șeful întreprinderii; care trece pe lîngă el, ca să nu se-ncarce cu nervi, îl pocnește ■ La noi n-ar merge, că lumea-i prudentă; omul ăla n-ar fi măciucit decît noaptea (cînd holul e pustiu), ori numa' cu masca de sudură pe față... ■ Se vînd mărțișoare, desigur, da' nu ca-n alți ani... ■ Explicabil: cu 10.000 de lei cumperi un kil de coaste afumate și fomeia e mai mulțumită că are ce pune-n oală ălora mici!... ■ Cu un șnur d' ăla alb cu roșu poți lega și costițele cu pricina, nu? ■ Bivolaru e sincer, în felul său: zis-a că poa' să-i ridice imunitatea, cu condiția ca după aia să nu-l și aresteze ■ Păi procurorii d-aia cer ridicarea, ca să-l bage la zdup ■ Drept care rămîne ca-n tren, că-n România deciziile majore încă le iau delincvenții... ■ A propos de hoți: e firesc să-i dai unui director de Bancă 20.000.000 pe lună ca s-o falimenteze? Io aș face la fel de mult rău numa' pentru cinci milioane ■ Bref: puneți incompetenți modești, dealde mine, la conducere, și pagubele vor fi infinit mai mici ■ Șeful kurzilor cică zis-a că și-n România avea niște tabere de instruire. Da' SRI negă, precizînd că vrură ei să le înființeze, da' nu reușiră. Ce bine! ■ De ieri, 70.000 de pensionari aflară că vor primi alocațiile mărite; un sfert din ei făcură infarct de emoție și, iac-așa, se făcu rost de banii pentru recalculări ■ Abia ieșit de-o zi de la liberali, Cataramă intră ca președinte la partidul lui Măgureanu. Aici va fi liniștit nea Vio, măcar dintr-un punct de vedere: nu-l va întreba dom' profesor dacă a colaborat cu Secu... ■ S-auzim de bine și purtați-vă frumos cu femeile, măcar de ziua lor! ■

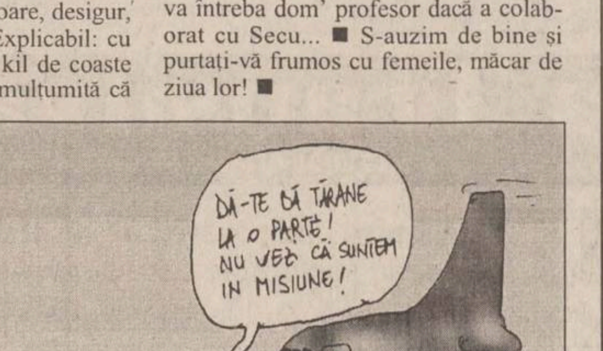

PULS ❖ PULS ❖ PULS ❖ PULS ❖ PULS ❖ PULS ❖ PULS ❖ PULS ❖ PULS ❖ PULS ❖ PULS ❖ PULS ❖ PULS ❖ PULS ❖ PULS ❖ PULS

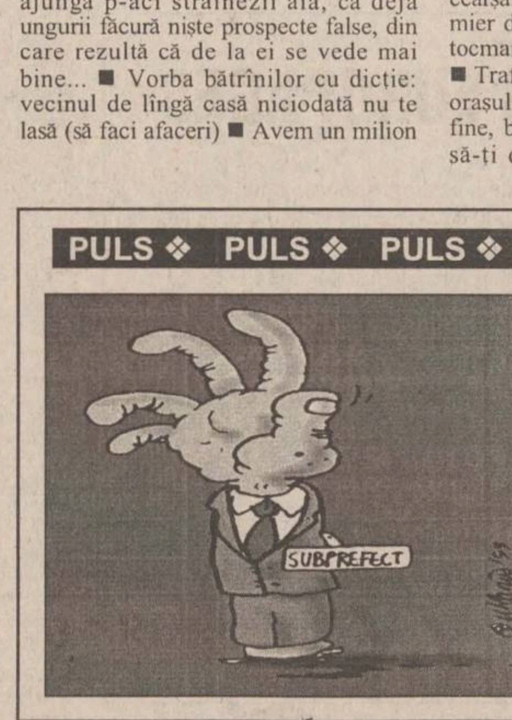

Mîna dreaptă a prefectului

Ieri, au venit în vizită de lucru, la noi în județ, niște domni danezi. Cu această ocazie, cînd a făcut prezentările, doamna translatoriță a tradus funcția de subprefect cam așa: "right hand of the prefect", adicătelea "mîna dreaptă a prefectului". Probabil că domnii danezi vor povesti la ei în țară ce funcții cu nume poetice există în România. Oricum, am zice că-i lăudabilă intenția doamnei translatorițe, căci, în caz că ar fi tradus motamo, ar fi ieșit "underprefect" și cine știe ce și-ar fi închipuit niște domni care vin dintr-o țară unde minoritățile sexuale se simt ca la ele acasă.

Și încă o fază cu domnii din Danemarca. Făcînd și el niște prezentări, la un moment dat, domnul Jtenzel cică s-ar fi exprimat cam la modul următor: "Iar acesta este domnul Calapod, care reprezintă instituția pe care o conduce". No comment, adicătelea: "Mamă, ce fază beton, nici n-avem ce să mai comentăm".

Sesiune de admitere în luna martie

Am povestit noi cu multă vreme în urmă căci domnu' Janpier, fostul cenzor al presei studențești de dinainte de '89, și-a tras universitate particuleră, una dintre specializări fiind cea de detectiv. Mai spuneam noi atunci că pentru unii dintre cititori ar părea cam deplasată o asemenea specializare, numai că respectivii nu cunosc un mic amănunt, și anume căci domnu' Janpier este, la bază, profesor de logică. Iar un adevărat detectiv n-are nevoie decît de trei lucruri: o lupă, o șăpcuță și logică la greu.

Ei bine, avem o știre bună pentru acei tineri studioși ai patriei care doresc să învețe cum să devină detectivi: chiar luna asta, la universitatea particuleră cu pricina va fi organizat un concurs de admitere. Să fim sinceri, domnule Janpier, o sesiune de admitere organizată în martie e o acțiune a cărei logică nu prea o putem pătrunde. Da' poate ne explicați matale.

CAZUL RAMONA

Poliția i-a căutat pe copii în pod și în beci

Continuare din pagina 1A

Tinerii căsătoriți au fost căutați de nenumărate ori de către polițiști din Pașcani. Speriați de toată tevatura din jurul poveștii lor de amor, soții Sacară au preferat să plece cît mai departe de teatrul frămîntărilor. La Iași, căutarea a continuat. Avocatul ***Mircea Vasiliu***, angajat de către familia Andronache, a început o investigație pe cont propriu. El ne-a spus că părinții Ramonei sînt foarte îngrijorați și nu vor decît să știe că fata lor o duce bine și este sănătoasă. Singurul lor scop este ca fata să-și termine studiile. ***Aurora Sacară,*** mama lui Marius ne-a relatat și ea că s-a săturat de cîți polițiști i-au bătut în ușă. ***"Ultima oară a venit de la Poliția din Pașcani și i-au căutat pe copii pînă și în pod și în beci. Mi-au spus că Marius trebuie neapărat să dea niște declarații",*** spune femeia. Tinerii sînt acum în Brăila, luați sub aripa protectoare a unei rude îndepărtate, la fel de influentă acolo ca și ***Valerică Andronache*** la Pașcani. ***Gheorghe Caruz***, șeful firmei "Soroli" din Brăila, i-a oferit un loc de muncă lui Marius Sacară și chiar a încercat să medieze conflictul dintre tineri și părinții fetei.

"De față cu noi a vorbit la telefon cu domnul Andronache. I-a propus acestuia să vină în Brăila și să stea de vorbă, față în față, cu copii. Chiar a vrut să fixeze și o dată pentru această întîlnire care ar rezolva multe. Dar părinții Ramonei nu au acceptat. Ei o vor pe fată înapoi în Pașcani", ne-a povestit Aurora Sacară. În toată această poveste este greu de spus unde începe grija părintească și unde se sfîrșesc orgoliile. Unde începe îngrijorarea și unde se termină încăpățînarea tinerilor. Povestea cu final imprevizibil continuă. **(Dana PAVEL)**

Fugăriți de părinți prin Pașcani, Iași, Tg. Frumos și Constanța, cei doi îndrăgostiți au ajuns acum la Brăila

Scrisoarea Ramonei

A cui este oare vina?

Dragi părinți,

Vă scriu această scrisoare deoarece îmi este frică să vorbesc cu voi. Da! Am ajuns să mă tem de propriii mei părinți ca de niște dușmani. A cui este oare vina? Nu spuneți că este "a derbedeului aceluia și nu știu cum să-i mai spun", pentru că eu cred că toți sîntem vinovați. Am greșit cu toții, și noi și voi. Putea ca totul să decurgă normal încă din ziua în care ați aflat. Puteați ca să ne sfătuiți - sau măcar să mă sfătuiți - să rărim întîlnirile, ca să nu "audă" sau să "vorbească" lumea, pentru că asta vă interesează cel mai mult și vă doare - și în acest fel nimeni nu suferea. De unde știați că nu ne despărțeam fără intervenția voastră? Probabil v-ați dat seama (atunci) că era ceva serios. Oricum greșeala ați făcut-o, după care au urmat altele, și din partea noastră, dar și din partea voastră. Dacă ați văzut că nu renunțăm unul la altul și că ne-am căsătorit, măcar atunci puteați să ne spuneți un cuvînt bun, să ne sfătuiți să ținem secret (oricum noi asta doream), să termin școala și după aceea să vedeți de ce sîntem în stare.

În loc de sfaturi am primit pumni, palme și înjurături

Cînd am venit la dl. Ghilan, am venit amîndoi încrezători că ne vom înțelege - credeam că vei renunța la paza pe care ai pus-o la liceu și mă vei lăsa să merg la școala deoarece știi că așa aș fi procedat. Oricum găsisem loc unde să stăm, ca să nu spui că stăm "în căminul acela infect și plin de șobolani"- totul a depins de decizia ta. Ce proști am fost noi crezînd că ne puteți înțelege! În primul moment cînd am intrat și te-am văzut, TATĂ, mi s-a părut că va fi bine. Dar, în loc de sfaturi (nu zic vorbe, măcar sfaturi) ce am primit de la părinții mei? Pumni, palme, înjurături, trageri de cap și acuzații care stau la baza unor procese. Cum te-ai simțit, TATĂ, sau cum te-ai simțit, MAMĂ, cînd ai rămas cu fîșii din părul "fiicei tale dragi"- pentru care zici că lupți- între degetele tale? Sau cum crezi că m-am simțit eu? Crezi că pot uita cuvintele tale cînd țipai la Marius că : "asta nu trăiește cu tine nici o lună!", "asta" fiind eu? Crezi într-adevăr că sînt drogată, sau mi s-au făcut farmece? Dacă ești un ortodox convins, așa cum afirmi, crezi în farmece, în babe? Nu ai văzut că baba ți-a spus ultima oară cînd ai chemat-o și eram acolo, exact ce am vrut eu să spună, exact ce am lăsat eu să citească pe chip și din vorbe? Mai poți în continuare crede în puteri băbești după ce ți-am demonstrat sau mai bine zis ai văzut că degeaba a vorbit baba cu atîta convingere că eu "mi-am revenit".

Atunci cînd loviți în Marius, loviți și în mine

Eu nu pot crede că tu ai rămas la aceleași idei. Crezi că acum, cînd scriu aceste rînduri, sînt într-o dispoziție "furnizată" de droguri? De ce-mi spuneți că sînt un demon? Voi nu știți unde lovesc cuvintele astea, nu știți pe cine omoară? Cît credeți că voi mai putea rezista la jocurile voastre cu poliția, detectivi și "prieteni". Cît suflet trebuie să aveți în voi ca să îl supuneți la asemenea fapte? Sau ce credeți, că dacă loviți în Marius eu sînt indiferentă sau "drogată"? Sau credeți că el este singurul lovit? Dacă asta este părerea voastră, atunci vă spun că greșiți amarnic pentru că loviturile le primesc și eu. De cîte ori aud ceva despre voi sau despre ce-ați făcut sau vreți să faceți- și aud multe- simt cum îmi trece prin inimă un fier înroșit gîndindu-mă că am niște părinți care nu știu dacă-și dau seama că mă strivesc puțin cîte puțin.

Mă tot întreb de ce susții tu, TATĂ, că eu mă voi sinucide și mai ales spui că mă voi sinucide aruncîndu-mă în fața unei mașini- după ce "vraja" va fi încheiată. De unde poți ști tu dacă gîndul să-mi iau zilele mi-a trecut vreodată prin cap sau de ce nu am făcut-o pînă acum- nu te întrebi?

Eu nu pot să cred că voi îmi doriți într-adevăr moartea

Preoții nu pot susține acest lucru pe care tu spui că îl știi de la ei. Dacă ar ști soarta oamenilor dinainte, mulți ar fi salvați, dar nu se întîmplă așa. Vrei tată, într-adevăr, să mă duci în sicriu (așa cum tu singur ai spus că ar fi fost mai bine) sau tu, mamă, chiar ți-ar fi plăcut să-mi aduci flori la mormînt în loc să mi le dai la nuntă? Eu nu pot să cred că voi îmi doriți într-adevăr moartea. Dar, dacă este așa, atunci nu știu cît de ortodocși (creștini) vă mai puteți numi. Eu nu mă rog la Dumnezeu pentru răul vostru, ci dimpotrivă, mă rog să vă lumineze mintea și să vedeți că, chiar dacă am greșit, voi ați greșit mai mult și că, măcar acuma, cînd mă fugăriți în toate părțile- ar trebui să ne înțelegem toți ca oamenii. M-am săturat să fug de părinții mei care nu înțeleg că pot avea și eu sentimente ca orice om, nu trebuie să fiu drogată sau sub influența farmecelor, ca să iubesc. Oare este mai importantă lumea și vorbele ei și poziția în societate decît viața mea, decît viitorul meu?

Dați-ne o șansă să arătăm de ce vom fi în stare

Noi ne-am interesat și voi putea face clasa a-XII-a din nou, asta bineînțeles dacă părinții mei vor înțelege că nu vrem să facem nimic rău. Dați-ne o șansă să arătăm de ce vom fi în stare și abia apoi să spuneți dacă mai aveți obiecții. Haideți să ne înțelegem cu toții pentru că deja sîntem extenuați de toată această "urmărire". Gîndiți-vă că viitorul meu îl știu și mi l-am ales (am acest drept) și sînt sigură că dacă ne veți da șansa cerută și voi veți fi mulțumiți. Nu trebuia să fixați o altă dată de proces sau măcar nu data de 25 februarie. Nu v-a spus nimic data asta cînd ați aprobat-o? Nu v-ați gîndit cam ce amintiri voi avea în fiecare an de ziua mea? Nici acum nu ați greșit? Citiți această scrisoare și după aceea puteți s-o aruncați la gunoi, dar gîndiți-vă la întrebările mele și la dorința noastră! **(RAMONA)**

Nota: intertitlurile aparțin redacției.

Viața micilor tîrguri de provincie, între romantism și tragism

"Pe lîngă alți demoni, trebuie să cunoaștem și pe cel al tinereții..."
Mihail Sadoveanu

Titlul nu este întîmplător, deoarece știm cu toții că orașul Pașcani a pătruns în literatura română cu o astfel de tematică, prin intermediul prozatorului M. Sadoveanu.

Iată că secolul se încheie aproape identic cu ceea ce începea în frumosul și idilicul Pașcani: drame erotice, conflicte între generații, prejudecăți nealterate etc. Publicitatea care s-a făcut în jurul celor doi îndrăgostiți, Ramona Andronache și Marius Sacară, poate constitui unicul și fragilul sprijin moral în toată degringolada din jurul lor. Cei mai îndreptățiți să-și spună părerea sînt psihologii, care deja au făcut-o, numai că dincolo de evaluarea corectă a situației celor doi protagoniști rămîne disperarea cumplită în care se zbat și pentru care trebuie găsită calea de consiliere.

Admir imaginea vilei din Pașcani (ziarul "Monitorul" din 5.02.1999) și, fără să vreau, am senzația că bîntuie un gol imens, de la un capăt la altul al acestei construcții impunătoare. Am tras de multe ori semnalul de alarmă în ceea ce privește lipsa de comunicare dintre părinți și copii, sursă sigură de neiertabile dureri și eșecuri. Cu ani în urmă, dintr-un roman al lui Ion Arieșanu am reținut ideea că oamenii cu preocupări excesive pentru agoniseală materială uită de sufletele lor, de nevoia firească și necesarul de dragoste și înțelegere.

Nu cunosc nimic în plus față de ceea ce a relatat "Monitorul" în paginile lui despre acest caz, dar îmi permit să fac o precizare: disperarea naște disperare, violența generează violență!

Hărțuiala la care sînt supuși cei doi tineri nu constituie decît un motiv în plus de suferință. Părinții Ramonei, adulți, cu experiență de viață, sînt singurii în măsură să înțeleagă și să accepte ideea că cei doi se iubesc. Ei înșiși, ca mamă și tată, trebuie să treacă un examen dificil, și anume acela că, dincolo de poziție socială, bogăție materială și bîrfă provincială, dragostea părintească este mai puternică decît orice. Ramona și Marius au nevoie de iertarea, sprijinul și afecțiunea lor! "Unde nu-i durere, nici întristare, nici suspin..." știm ce este!

Prof. Elena CHIRILĂ
Școala "Mihai Codreanu" Iași

Fata este victima unui plan diabolic?

■ ***scrisoarea fostei diriginte a Ramonei***

"Puțini au reușit să vadă dincolo de «iubire»

Stimați ziariști,

Am citit opiniile dumneavoastră și ale psihologilor privind drama Ramonei și mi s-a părut că, din necunoștință de cauză, puțini au reușit să vadă dincolo de "iubire". Acest fapt m-a determinat să vă scriu. Cunosc situația și aș putea să ajut la elucidarea unor probleme.

Despre drama Ramonei se poate vorbi doar la viitor, drama cea mare o trăiesc părinții ei, cei care au făcut totul pentru viitorul copilului lor. Ați citit corect. Totul! Sau mai bine zis, cît s-au priceput părinții ei, un tată licențiat a trei facultăți și o mamă care, vă asigur, știe destulă psihologie, ea educînd, la rîndu-i, serii de elevi realizați astăzi în viață.

Ramona a fost un copil excepțional. De mică, însă, a fost învățată să înțeleagă pe cei din jur. Ramona, fată cu o educație aleasă (după cum cred că v-ați dat seama) era sufletul clasei, era prietenoasă cu toți copiii. Părinții nu-i otrăviseră sufletul cu diferențele de clase sociale.

Perfectă dreptate are doamna psiholog Andrei. Azi trebuie să-i învățăm și aceasta. E dureros!

Obsesiv, în argumentarea opiniilor se revine asupra "lipsei de comunicare".

Dacă lipsa de comunicare înseamnă ca la adolescență să mergi la discotecă și în călătorii, să-ți petreci vacanța la mare și la munte împreună cu părinții, să fii sărbătorită ca o prințesă la fiecare aniversare, să fii întotdeauna elegantă, să ți se împlinească toate visele, atunci aveți dreptate.

"Fetele la vîrsta de 18 ani sînt năuce"

Un mare adevăr a spus doamna profesoară Angela Donose: "Fetele la vîrsta de 18 ani sînt năuce, abia așteaptă să se îndrăgostească". Nu este exclus ca în iatacul Ramonei să fi reușit să intre "zburătorul" de care vorbea I.H. Rădulescu și inima ei să fi cunoscut primii fiori ai iubirii. Mîndră, conștientă fiind de valoarea ei, fata n-a mărturisit familiei sau prietenilor. Cred că părinții așteptau acest moment. Îl așteptau cu dragoste și înfrigurare. Dar n-a fost să fie! Ramona a ascuns acest sentiment. De ce?

Să fi realizat ea oare diferența de clasă, diferența de intelect și de educație? Poate. Mă întreb însă cum de i-a intrat în suflet tocmai șoferul tatălui ei.

"Cine nu s-ar fi îndrăgostit de frumoasa și talentata Ramona?"

Este cunoscută psihologia adolescentului, cu gîndurile care-l frămîntă și cu ideile lui de frustrare uneori, visînd la marea dragoste ce va să vie. Astfel de momente a trăit cu siguranță și Ramona. Fiind omul casei și ducînd-o pe fată la liceu, șoferul, urmărindu-și planul diabolic, a alimentat aceste stări (de singurătate, de neînțelegere) și, astfel, Ramona a văzut în el pe omul care o înțelege și care e gata să facă pentru ea orice. Ramona a cunoscut pe omul care o iubește. Nu neg că maturul nu s-a îndrăgostit pînă peste urechi de fată. Cine nu s-ar fi îndrăgostit de frumoasa și talentata Ramona?

Oare să nu fi știut acest om de diferența de clasă, să n-o fi simțit pe propria-i piele pînă atunci? Să nu fi știut că-i distruge viitorul, nelăsînd-o să termine liceul, cînd mai erau doar cîteva luni pînă la eveniment? Nu cred! Vedeți, însă, că momentul ales era fixat în planul lui. Dacă fata termina liceul, sigur ar fi ajuns studentă și n-ar mai fi interesat-o șoferul tatălui ei. Odată intrată în mediul studenților, el ar fi devenit doar o amintire de care ea s-ar fi jenat.

"Ramona și-a încredințat viața celui mai rău dintre oameni"

Întrebarea de ce s-a căsătorit cu ea pare că nu a primit încă răspunsul, deși sînt vreo trei. Căsătoria a fost grăbită din dorința de a i se asigura însurățelului libertatea în urma unor fărădelegi săvîrșite în Pașcani, din dorința de răzbunare pentru contractul de muncă desfăcut și, nu în ultimul rînd, din dorința de parvenire.

Cîtiva interlocutori, printre care și unii studenți optimiști, invocă "dragostea". Nici pe departe! Din dragoste nu distrugi viitorul iubitei! De ce cînd a găsit-o alergînd pe stradă nu s-a dus cu ea la părinți? Le-ar fi spus adevărul, dînd dovadă de dragoste și omenie. A preferat s-o ia cu el, ducîndu-și astfel planul la îndeplinire. A reușit să nenorocească ființa iubită, mușcînd lacom mîna stăpînului lui, stăpîn care investise încrederea în el. Acest om lipsit de scrupule a procedat cum i-a dictat săraca lui conștiință de om neinstruit în școală.

Poate că Ramona și-a dat seama de marea greșeală și mai ales de faptul că a reacționat la primul implus, încredințîndu-și viața celui mai rău (pentru ea) dintre oameni. Ea a constatat deja lipsa de comunicare dintre un viitor șef de promoție de liceu și un om care n-a citit o carte sau un ziar în viață, care n-a învățat încă să scrie corect românește.

"La Pașcani plîng și săracii"

Poate că Ramona și-a dat seama și de faptul că este o ostatică, nu a iubirii, ci a libertății lui. Spun aceasta pentru că s-ar părea că justiția își va spune, totuși, în curînd, cuvîntul.

Poate că fata este aruncată în față, trimisă cu plîngeri la ziariști, tocmai pentru a ține departe oamenii legii și ea, crezînd în oameni, crezînd în firavele-i sentimente, o face, convinsă fiind că-și apără viitorul.

Sper că Ramona se va trezi cît de curînd și va vedea cum a lăsat în urma ei o adolescență încă neterminată și, mai presus de toate, o durere părintească dusă la paroxism.

Dragi ziariști, voi, care chemați oamenii la sfat, vă rog să fiți prudenți. Nu credeți în cuvinte fără acoperire! Discerneți adevărul din vorbele oamenilor și vă rog nu mai călcați în picioare sufletele celor care nu merită. Opriți dreptul la cuvînt al celor care doresc să fie vedete sau să se răzbune!

Cel de-al treilea articol pe aceeași temă a însemnat prea mult. Vreau să cred că nu l-ați scris din dorința de senzațional sau de a lovi, ci doar ca un răspuns la o plîngere bine calculată a individului.

Cel de-al treilea articol a venit să vă confirme, chiar dumneavoastră, frica șoferului de autorități și rostul actelor săvîrșite de acesta. Sub umbrela dragostei și a presei, el speră să devină invulnerabil.

Eu cred în cuvîntul scris și sper ca neobosiții condeieri să se aplece mai mult asupra adevărului și să lase pe locul doi senzaționalul.

"La Pașcani și bogații plîng"..., dar la Pașcani și oriunde, pentru ce ați relatat, plîng și săracii. Plînge cartea și plînge copilăria. Toate plîng drama unei distinse familii și a unui viitor cu aripile frînte.

(Cu aleasă prețuire, prof. Marilena Nesvadba, diriginta elevei din clasa a VIII-a)

SC TAXICOM SA
SIGURANȚĂ, PROFESIONALISM, SERIOZITATE

Taxiurile pot fi recunoscute după sigla MONITORUL
Tarif unic
zi și noapte
prezentîndu-se pe liber la comandă.
DISPECERAT: 953 sau 146593
NON STOP

INSTITUTUL EUROPEAN
Colecția CIVITAS
Pierre Rosanvallon
Noua problemă socială
ISBN 973-586-140-2
250 pag
Colecția OPERA MAGNA
William Blake
Cărțile profetice
ISBN 973-586-150-x
496 pag
Colecția ESEURI DE IERI ȘI DE AZI
Mircea Doru Lesovici
Ironia
ISBN 973-611-020-6
352 pag
17, Cronicar Mustea Street, Iași, 6600; P.O.BOX: 161
tel.233800; fax 230197; e.mail: euro edit@mail.dntis.ro
http: //www.nordest.ro/home.htm

SOCIETATEA ROMANA DE RADIODIFUZIUNE
1053 KHZ
RADIO IASI
PE 1053 KHZ
Radio Iași
vă invită să petreceți
Sîmbăta cu prieteni:
muzică, informații, divertisment, umor, instantanee,
transmisii de la locurile de agrement,
surprize, concursuri,
toate după corespondența muzicală radio.

SC COMTEX SA Iași
angajează pentru postul de
șef oficiu calcul
absolvent de automatică - informatică (eventual cibernetică), bun cunoscător al bazelor de date relaționale (SQL),mediile de operare UNIX, WIN 95/98/NT și capabil de administrarea conexiunilor INTERNET.
Cei interesați sînt rugați să depună CV la sediul societății din Iași, strada Grigore Ureche nr. 3, bloc Gh. Șonțu.
Relații suplimentare la telefon 214074, 214046.

Societatea de servicii informatice SINTA S.A. Iași
Bd. Țuțora nr. 17, tel.: 032/230072, 032/230080; fax: 032/232834
SINTA@SINTA.RO
■ Servicii INTERNET (e-mail, FTP, WWW, telnet etc.)
NOU! Serviciu de noapte (orele 23.00 - 7.00)
Acces nelimitat 10$/lună!!!
■ Traducere asistată din (în) limbile engleză, germană, franceză etc.
■ Software de gestiune
(mijloace fixe, stocuri, salarii, balanță contabilă, etc.)
Tel. 127106
■ Tehnică de calcul, materiale consumabile, prin magazinele proprii.
Tel. 127116
■ Distribuitor autorizat produse MICROSOFT
(Microsoft Certified Dealer)
Tel. 127118
■ Cursuri de calificare și perfecționare în informatică
Tel. 127112

NOUTĂȚILE ZILEI

Teroriștii, o diversiune

Procurorii militari au identificat mai multe persoane care, în timpul revoluției din decembrie 1989, făceau parte *"dintr-un anumit grup de putere, care a creat diversiunea cu teroriștii, pentru a putea stăpîni situația"*, magistrații urmînd să trimită în judecată, sub acuzațiile de instigare la omor și instigare la distrugere, pe cei care vor fi găsiți responsabili de această diversiune. În București, Sibiu, Tîrgoviște, Bacău, Timișoara, Buzău, Cluj, Craiova, Oradea și Brașov au fost folosite aceleași metode de diversiune, fapt reieșit din toate anchetele. Astfel, s-a stabilit că Armata s-a organizat în dispozitive de apărare în funcție de informațiile primite de la radio și televiziune. În fiecare dosar al revoluției există un capitol referitor la diversiune, din aceasta făcînd parte și teroriștii, au mai afirmat sursele citate. În această diversiune au fost implicați atît militari, cît și civili. Potrivit anchetatorilor, existența așa-zișilor teroriști a justificat anumite acțiuni militare.

Oferta maxima a NATO pentru România: încurajări

Ambasadorul american la NATO, ***Alexander Vershbow***, a declarat ieri că la summitul NATO de la Washington, România va primi "încurajări" pentru a continua demersurile în vederea aderării la Alianța Nord-Atlantică. Vershbow a arătat că sprijinul NATO pentru candidații aflați în progres s-ar putea concretiza într-un plan de acțiune, propus de Statele Unite, care stabilește măsuri pentru consolidarea candidaturilor. Diplomatul american a reiterat politica "ușilor deschise", afirmînd că aderarea României la Alianța Nord-Atlantică va consolida securitatea și stabilitatea în Europa. Ambasadorul american a explicat că, pentru a deveni membru NATO, România trebuie să continue restructurarea și consolidarea economiei, precum și reforma militară. Ambasadorul american participă la conferința internațională "Parteneriatul pentru Pace la 5 ani", care se desfășoară la București, în perioada 1-2 martie.

Turcia a extrădat un lot de 42 de prostituate românce

Poliția din Istanbul a extrădat, la sfîrșitul săptămînii trecute, 42 de prostituate din România, relatează cotidianul bulgar ***"24 Ceasa"***, care citează surse din Turcia. Cele 42 de prostituate au amenințat că vor reveni cu prima ocazie în Turcia. De cele mai multe ori, româncele care sînt expulzate de autoritățile turce refuză să se întoarcă în România și așteaptă la granița bulgaro-turcă un moment favorabil pentru a se întoarce fraudulos în Turcia. Pînă de curînd, prostituatele expulzate erau transportate de autoritățile turce pînă la punctul de trecere a frontierei ***Kapitan Andreevo***, în Bulgaria. Imediat ce ajungeau pe teritoriul bulgar, acestea apelau la serviciile falsificatorilor de pașapoarte, care ștergeau vizele negre aplicate pe pașapoarte prostituatelor. Acestea puteau, astfel, să se întoarcă pe malurile Bosforului , susține cotidianul ***"24 Ceasa"***. Autoritățile locale se plîng că bărbații din oraș își vînd casele pentru a putea plăti "serviciile" prestate de prostituatele venite din țările fostului bloc comunist.

Radu Vasile, din nou prin preajma unui accident

După numai cîteva zile de la incidentul din Bacău, premierul se află din nou în preajma pericolului. Un autoturism SPP din coloana care îl însoțea pe ***Radu Vasile*** la Cîmpulung Muscel a fost implicat, duminică la prînz, într-un accident rutier pe autostrada București-Pitești. Radu Vasile se deplasa la Cîmpulung Muscel pentru a participa la funeraliile lui ***Dan Gheorghiu***, operatorul TVR care și-a pierdut viața în urma unui infarct suferit în timpul vizitei premierului la Bacău, săptămîna trecută. Accidentul s-a produs în jurul orei 12.00, cînd două autoturisme (Mercedes și Dacia) care veneau din sens opus coloanei au intrat pe contrasens, lovind vehiculul antemergător al poliției. Un autoturism al SPP a acroșat, la rîndul său, Mercedes-ul. Nu s-au înregistrat victime, însă mai multe persoane, inclusiv șoferul SPP, au suferit contuzii craniene. Accidentul nu a necesitat întreruperea deplasării.

Afacerea Țigareta III

■ *statul a fost păgubit cu sume comparabile cu cele încasate din vînzarea BRD*

La mai puțin de un an de la descoperirea cazului Țigareta II, ieri a explodat afacerea Țigareta III. În termeni comparativi, față de varianta III, bătrîna Țigareta II este precum un chiștoc amărît pe lîngă un trabuc. Deocamdată, nu apar nume de SPP-iști sau consilieri prezidențiali, dar Nini Săpunaru, director general al Direcției Generale a Vămilor, afirmă implicarea în afacere a unor persoane sus-puse ale autorității statului.

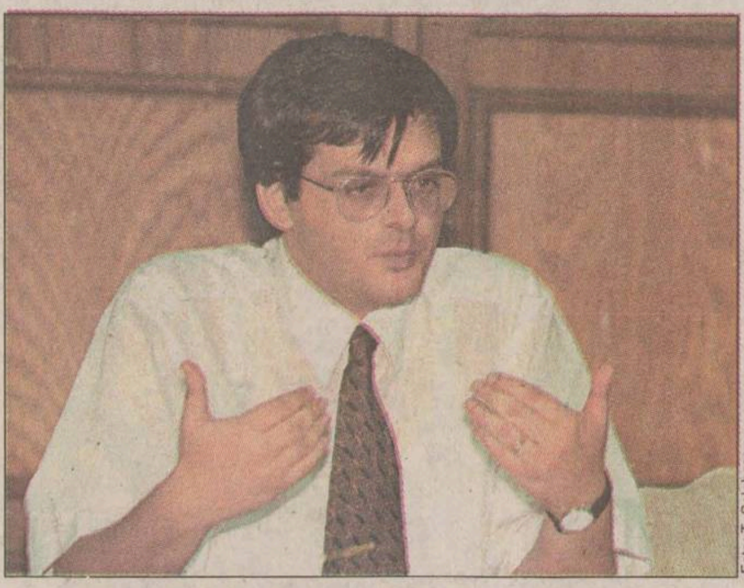

Foto: T. Salabașev

Șeful Direcției Generale a Vămilor, Nini Săpunaru, pare decis să distrugă definitiv rețelele de contrabandă

Cea mai mare afacere de contrabandă din istoria postdecembristă a României a explodat ieri. Denumită deocamdată Țigareta III, afacerea este mult mai mare decît ediția cu numărul II. Dacă episodul Țigareta II avea ca subiect un transport ilicit de 4 mii de baxuri de țigări, Țigareta III este un adevărat serial, cu 80.000 de baxuri în total. Dar nu numai atît. Filiera, constituită din angajați ai Vamei și Poliției vamale, se ocupa și cu traficul de băuturi alcoolice și alimente. Pentru a reda dimensiunile rețelei de contrabandă, este suficient de spus că Direcția Generală a Vămilor, SRI și Poliția economică fac cercetări pe întreaga frontieră de sud și de est a României, pentru a descoperi dimensiunile fraudei și ale rețelei de trafic. Numai în 1996, rețeaua a adus o pagubă la buget de peste 100 de miliarde de lei. Corelată cu devalorizarea leului, această sumă echivalează, în martie 1999, cu aproape 380 de miliarde de lei, sumă echivalentă cu cea la care a fost vîndută BRD, sau cu jumătate din echivalentul tranzacției OTE-Romtelecom.

Stop, cu 3 zile înainte de alegeri

Controalele efectuate de o comisie a Direcției Generale a Vămilor (DGV) la punctele de trecere a frontierei Negru Vodă și Giurgiu au relevat implicarea lucrătorilor vamali în contrabanda cu țigări și băuturi alcoolice, operațiuni realizate prin neînregistrarea în documentele vamale a cîtorva sute de transporturi provenite, în principal, din Bulgaria, afirmă conducerea DGV. La biroul vamal Giurgiu-Mocănașu, în cursul anului 1996, un număr de 112 transporturi cu țigări și băuturi alcoolice, ieșite din Bulgaria, nu au fost înregistrate în registrele vamale. Această situație se regăsește și la biroul vamal Giurgiu-Autostradă, unde alte 40 de transporturi cu diferite mărfuri ieșite de la Ruse nu au fost trecute în acte, a declarat, ieri, ***Nini Săpunaru***, director general al Direcției Generale a Vămilor.

De asemenea, 232 de transporturi înregistrate ca intrate în țară pe la Giurgiu-Mocănașu, cu destinația biroul vamal Tîrguri și Expoziții, au fost confirmate în fals, deoarece în urma verificărilor s-a constatat că respectivele transporturi nu erau trecute în registrele de import de la acest birou vamal. ***"Prin vama Mocănașu Giurgiu, în 1996 s-au introdus ilegal 26.000 baxuri de țigări, în valoare de 5,1 milioane dolari"***, a precizat Săpunaru. El a afirmat că este dificil de aflat ce s-a întîmplat cu aceste transporturi, din cauza perioadei lungi de timp care s-a scurs de la comiterea contrabandei, cît și a implicării unor reprezentanți ai autorităților statului în comiterea acestor ilegalități. Nini Săpunaru a afirmat că operațiunea s-a oprit la 1 noiembrie 1996 și a reînceput în 1998, an în care s-a operat prin biroul vamal Negru Vodă.

Vor începe arestările în trombă

Partea bulgară a informat autoritățile române că 100 de transporturi cu țigări de diferite mărci au părăsit vama bulgară. Valoarea totală a mărfii de contrabandă trecută prin vama Negru Vodă ajunge la 10 milioane dolari, reprezentînd 58.787 baxuri de țigări, a arătat Săpunaru. ***"Verificările de la biroul vamal Negru Vodă sînt în curs de desfășurare, chiar și pentru operațiunile care s-au desfășurat în 1999. Dacă se demonstrează că aceste date sînt reale, statul român a fost prejudiciat din nou cu peste 100 miliarde lei"***, a spus Săpunaru.

Directorul general al DGV a menționat că atît lucrătorilor vamali care au activat la vama Giurgiu-Mocănașu, între anii 1996-1997, cît și celor de la vama Negru Vodă, li se vor întocmi dosare penale și vor fi suspendați din funcție. Controalele efectuate la birourile vamale din sudul țării au evidențiat tipuri de fraude precum neînregistrarea importurilor; neînchiderea tranzitului pentru transporturile cu mărfuri înregistrate la frontieră, dar nevămuite la birourile de interior; schimbarea denumirii mărfii pentru o încadrare tarifară avantajoasă pentru agentul economic sau declararea unei cantități mai mici de marfă importată. **(S.U.)**

Ploaie de bombe asupra Libanului

■ *seria atacurilor asupra Libanului va continua*

Aviația israeliană a lansat, ieri în zori, noi atacuri masive asupra pozițiilor gherilelor Hezbollah din sudul Libanului, după ce, duminică, un nou atentat cu bombă a ucis patru ofițeri israelieni, între care un general de brigadă. Atacul din timpul nopții a fost unul dintre cele mai dure și mai extinse din ultimele luni. Potrivit armatei israeliene, au fost lovite mai multe obiective Hezbollah, printre care și așa-zisul sediu din Baalbek al organizației Hezbollah. Cel puțin un raid a avut loc în vecinătatea capitalei libaneze Beirut.

Ministrul Serviciilor de Informații, ***Anwar Khalil***, a declarat pentru BBC că au existat unele rapoarte potrivit cărora ar fi fost victime în rîndul populației civile din satele lovite de Israel. De teama unor atacuri, armata israeliană a ordonat civililor care locuiesc de-a lungul graniței nordice să-și petreacă noaptea în adăposturi anti-aeriene. Nu s-a raportat nici un atac al gherilelor Hezbollah, însă pînă în zorii zilei de ieri nu era nimic clar.

Premierul israelian Benjamin Netanyahu urma să convoace ieri membrii Guvernului pentru a discuta situația. Potrivit corespondentului BBC ***Paul Adams***, Israelul ar putea lansa un atac substanțial de-a lungul liniilor unde s-a desfășurat operațiunea "Fructele Mîniei", o operațiune militară israeliană la scară mare și extrem de sîngeroasă care a avut loc în urmă cu trei ani. Duminică, Israelul a declarat că va lansa un atac ***"pe mare, pe uscat și aerian"*** drept replică atacului Hezbollah, în care și-au pierdut viața un general israelian, doi soldați și un ziarist.

Totuși, se pare că Netanyahu va fi foarte precaut în a călca pe urmele predecesorului său ***Shimon Peres***, care a lansat operațiunea "Fructele Mîniei" în ajunul alegerilor. Operațiunea a fost foarte criticată și, ca urmare, Peres a pierdut alegerile. Premierul libanez ***Selim Hoss*** a făcut apel la presiuni internaționale asupra Israelului pentru a înceta atacurile, despre care a afirmat că sînt îndreptate împotriva populației civile. Statele Unite au făcut apel la ambele părți să înceteze violențele.

Cei patru israelieni au murit după ce o bombă puternică telecomandată a explodat duminică după-amiază. Aceștia făceau parte dintr-un convoi care se deplasa în apropierea cartierului militar israelian din Marjayoun. Unul dintre morți a fost generalul de brigadă ***Erez Gerstein***, unul dintre cei mai înalți ofițeri israelieni uciși în Liban în ultimii 17 ani. El era însărcinat cu asigurarea legăturilor cu milițiile locale aliate Israelului, Armata din Sudul Libanului. La Beirut, Hezbollah a revendicat atacul și a jurat să continue lupta împotriva Israelului pînă ce se va retrage din sudul Libanului. La începutul săptămînii, trei soldați israelieni au fost uciși și alți cinci răniți într-o confruntare în care au fost implicate elicoptere și avioane de război. Forțele israeliene au ocupat regiuni în Liban încă din 1978. Israelul motivează că are nevoie de o zonă tampon pentru a se proteja de atacurile militanților islamiști. Recent, Guvernul israelian a propus un plan de negociere a unei retrageri, însă dorește sprijinul Guvernului libanez susținut de Siria pentru a asigura garanțiile de securitate. În ce privește Libanul, acesta insistă pe ideea unei retrageri necondiționate în conformitate cu o rezoluție ONU din 1978. **(A. DÎRȚU)**

În fotografie, Claudia Bishkoran, o imigrantă din România, încercînd să-și liniștească fiul în urma atacurilor lansate de Israel asupra sudului Libanului

Avocații lui Cozma, plătiți de mineri

■ *așa au decis liderii rămași în libertate* ■ *liderul acestora cere întreruperea detenției, pentru că este singurul întreținător al familiei* ■

Liga Sindicatelor Miniere din Valea Jiului (LSMVJ) va asigura asistența juridică pentru cei patru lideri sindicali arestați în urma evenimentelor de la Stoenești, a declarat ieri ***Costel Postolache***, președinte executiv al Ligii. Conform hotărîrii Consiliului de Coordonare, LSMVJ a încheiat un contract de asistență juridică cu ***Antonie Iorgovan***, care îi va apăra pe ***Romeo Beja***, lider sindical la E.M. Paroșeni, pe ***Dorin Loiș***, vicepreședinte al Ligii și pe Stelian Casapu, lider la E.M. Dîlja. În privința lui Miron Cozma, Consiliul de Coordonare a decis ca acesta să fie apărat de către avocatul Viorel Dumitrescu, același care l-a apărat și în procesul legat de mineriada din 1991. Liga nu a încheiat nici un contract cu avocatul Dumitrescu, care l-a apărat pe Cozma, în procesul menționat, la cererea Partidului România Mare. Avocatul lui Cozma trebuie să demonstreze instanței, la termenul din 15 martie, că liderul minerilor este singurul întreținător al familiei, pentru a putea solicita întreruperea executării pedepsei de 18 ani de închisoare, la cît a fost condamnat clientul său de către Curtea Supremă de Justiție, pentru mineriada din septembrie 1991.

La ședința de ieri, avocatul ***Viorel Dumitrescu*** a schimbat cererea de suspendare a executării pedepsei lui ***Miron Cozma*** cu o cerere de întrerupere a executării pedepsei, motivînd că la momentul în care a fost înaintată instanței clientul său nu era arestat.

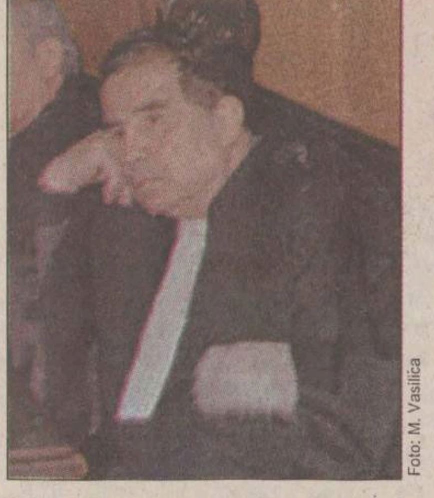

Foto: M. Vasilica

Viorel Dumitrescu, avocatul lui Cozma, nu și-a făcut public onorariul pe care îl încasează

PDSR în dilemă

Va vota sau nu astăzi partidul lui Iliescu pentru ridicarea imunității lui Bivolaru?

După ce, săptămîna trecută, Gabriel Bivolaru a scăpat basma curată dintr-o încercare nereușită de ridicare a imunității, astăzi problema va fi din nou pusă pe tapet. Deputații arcului guvernamental, cei care, prin absența masivă, l-au ajutat pa Bivolaru data trecută, trebuie să demonstreze că vor într-adevăr să se facă lumină în această problemă mult mediatizată.

Camera Deputaților va dezbate, astăzi, din nou, cererea de ridicare a imunității parlamentare a deputatului PDSR ***Gabrial Bivolaru***, înaintată de ministrul Justiției, ***Valeriu Stoica***. O problemă care se anunță spinoasă este poziția pe care o va adopta PDSR în privința reținerii, arestării, percheziționării și trimiterii în judecată a lui Bivolaru. PDSR se pronunțase de acord doar cu trimiterea în judecată a deputatului PDSR, considerînd că motivele invocate de putere privind reținerea, arestarea și percheziționarea sînt "hilare" și "depășite". Principalul partid de opoziție se află în fața unei dileme. Pe de o parte trebuie să evite asocierea dăunătoare dintre eventuala arestare a lui Bivolaru și imaginea PDSR, iar pe de altă parte trebuie să se asigure că acest hulit personaj nu va fi o povară greu de suportat la viitoarele alegeri. Temîndu-se de crearea unui precedent, PDSR se declară, de altfel, și împotriva modificării regulamentului de ridicare a imunității parlamentare, considerîndu-l ca un potențial mijloc de anihilarea a Opoziției. Propunerea de modificare a regulamentului prevede ca o decizie de ridicare a imunității să se poată adopta cu o majoritate simplă, adică jumătate plus unu din numărul deputaților prezenți, față de două treimi, cît este necesar în prezent. În replică, Valeriu Stoica a declarat că, din punct de vedere al dreptului constituțional, se prevăd toate cele patru ipoteze - reținere, arestare, percheziționare și trimitere în judecată penală, iar orice compromis ar fi, prin urmare, neconstituțional. El a mai spus că nu are competența de a accepta solicitarea PDSR, deoarece cererea de ridicare a imunității parlamentare aparține Procurorului General, a cărui libertate de apreciere ***"nu poate fi cenzurată"***. Bivolaru ar putea, din nou, să scape în situația în care cvorumul necesar nu s-ar întruni, așa cum s-a întîmplat ultima dată, datorită absenței masive a deputaților puterii. O altă șansă pentru el ar fi ca PDSR să voteze împotriva ridicării imunității, invocînd faptul că nu este de acord cu arestarea lui Bivolaru. Senatorul PDSR de Iași Ion Solcanu a declarat alaltăieri, într-o conferință de presă, că este indignat de faptul că ***"duba și cătușele erau pregătite"*** și îl așteptau pe Bivolaru la ieșirea din Parlament. ***"Se dorește expres arestarea mea și nu un proces echitabil, cum am cerut eu"***, a opinat la rîndul său, Gabriel Bivolaru, acuzat că a cauzat Băncii Române de Dezvoltare, în perioada 1992-1996, o pagubă de peste 70 miliarde de lei, la o valoare actualizată de peste 250 miliarde de lei. **(Ionel AFRĂSINEI)**

Premierul vrea să-i fure CNAICCO președintelui

■ *Guvernul propune ca Departamentul de control să se ocupe și de lupta împotriva corupției*

Departamentul de control al Guvernului a propus, ieri, Biroului Permanent al Camerei Deputaților, cu aprobarea primului ministru, modificarea proiectului de lege pentru prevenirea și sancționarea faptelor de corupție în sensul reorganizării acestui organism în Departamentul de control și anticorupție al Guvernului. În nota adresată conducerii Camerei Deputaților de către secretarul de stat ***Ovidiu Grecea***, șeful Departamentului de control, se propune ca viitorul Departament de control și anticorupție să funcționeze ca organ de specialitate al administrației publice centrale, subordonat Guvernului și coordonat direct de către primul ministru. În proiectul de lege pentru prevenirea și sancționarea faptelor de corupție, aflat în momentul de față în dezbaterea Senatului, se prevede înființarea Comisiei Naționale Anticorupție ca organ interdepartamental al Guvernului, aflat în subordinea premierului. Grecea propune ca Departamentul de control și anticorupție să fie condus de un președinte cu rang de ministru, care să nu aibă apartenență politică. Organismul ar putea lua astfel locul deja defunctului Consiliul Național de Acțiune Împotriva Corupției și Crimei Organizate (CNAICCO), înființat de președintele Constantinescu în urmă cu doi ani, și care s-a dovedit ineficient. **(M. PASCU)**

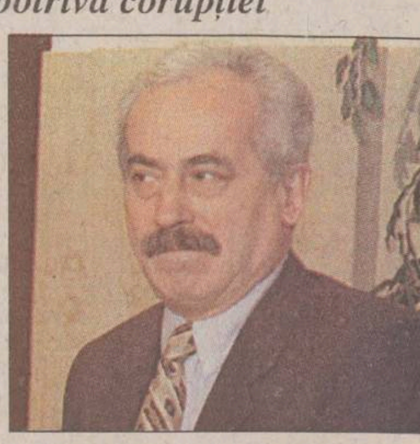

Foto: Mediafax

Radu Vasile va coordona direct Departamentul de control

"Un partid al oamenilor de afaceri nu are nici o șansă"

■ *declară noul șef de partid Viorel Cataramă*

Fostul liberal ***Viorel Cataramă***, numit duminică președinte interimar al PNR, încearcă să realizeze un compromis coerent între convingerile sale de dreapta și doctrina declarată de centru a noului său partid. ***"Congresul PNR va stabili programul și strategia acestui partid, care vor veni în perfectă concordanță cu așteptările clasei de mijloc din România"***, ne-a declarat Viorel Cataramă. ***"Un partid al oamenilor de afaceri nu are nici o șansă, pentru că nu poate prinde rădăcini în mase. Cîtă vreme îi apără doar pe afaceriști, un segment inevitabil îngust al societății, acel partid nu are nici o șansă de a guverna"***, a mai spus proaspătul președinte al PNR, motivînd astfel faptul că nu a încercat crearea unui partid care să se adreseze acestei categorii sociale. Cataramă este de părere că poate servi principiile liberale și dintr-un partid de centru. Alegerea PNR în dauna, printre altele, a PAR a fost determinată, după cum reiese din declarațiile lui, de mai marea libertate de mișcare pe care Virgil Măgureanu, secretarul general al PNR, i-a oferit-o. ***"Această libertate de mișcare contează mai mult în ceea ce privește șansele de a-mi pune în practică ideile, decît doctrinele afișate"***, este de părere Viorel Cataramă. **(Remus RADU)**

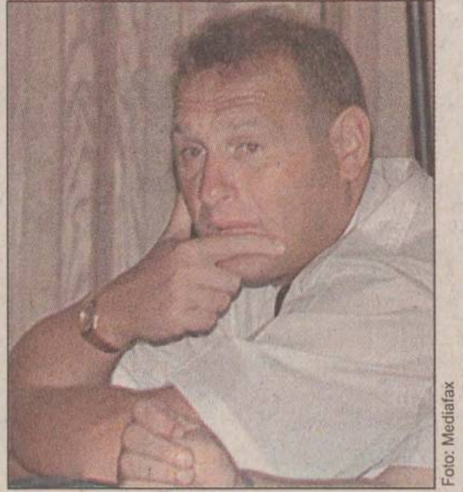

Foto: Mediafax

FIȚI CU OCHII PE INFORMAȚIE!
VĂ ADUCE PROFIT.

UN SITE PENTRU INVESTITORI ȘI OAMENI DE AFACERI:
http://privatization.nordest.ro
profile de companii privatizabile
știrile zilei în domeniu
oferta curentă și specială a FPS
legislație și proceduri specifice în vigoare
necomm
TEL: 032-211525
necomm@necomm.ro

International Language Center
Moara de Foc 35, et. 8 tel. 252 850, 252 870 fax: 252902
Membru fondator QUEST (Asociația Română pentru servicii lingvistice de calitate)
afiliat EAQUALS (Asociația Europeană pentru servicii lingvistice de calitate)
ILC
Set up by the Soros Foundation - Professional expertise - Brașov
prin programul "USA High School" oferă elevilor de liceu posibilitatea de a studia **1 an în SUA**.
Condițiile de participare la selecție sînt:
- vîrsta de 15 - 18 ani;
- cunoștinte suficiente de limba engleză;
- media ultimilor 4 ani mai mare de 7,50;
- maturitate, flexibilitate, inteligență, responsabilitate.

Prețul unui an școlar este de 4000 $ și include:
- școlarizare;
- cazare și masă într-o familie americană selectată cu grijă
- asigurare medicală;
- serviciile unui coordonator local de supraveghere a copilului, asitență și redactare periodică a unui raport ce poate fi văzut de părinți;
- sprijin pentru obținerea vizei;
- 3 zile de activități de familiarizare cu atmosfera Statelor Unite în unul din marile orașe americane, care includ informații practice, tur al orașului, training intercultural și alte activități la care vor participa elevi din alte țări;
- cartelă telefonică pentru a comunica cu familia și prietenii.

Termenul de înscriere în anul școlar 1999/2000: 15 martie
Test de limbă engleză: 20 martie Interviu: 21 martie

CONY SAT
Studioul TV Iași
NOU!
Apelați serviciul special
CONYFON
Premii surpriză
☎ 891188
Tariful este de 8900 lei/min. iar primele 20 de secunde sînt netaxabile.

FM 91.9
radio CONTACT
De 5 ani împreună

MARȚI
2 martie 1999
Inclus în nr. 50

Monitorul Sport

Secțiunea B
Sport, mica publicitate, timp liber, programe TV

Începe balul cupelor europene

■ *cel mai interesant meci al sferturilor de finală din Cupa UEFA se anunță Atletico Madrid - AS Roma*

Odată intrați în primăvară, ne întoarcem și la întîlnirile fotbalistice de înalt nivel, iar Cupa UEFA deschide, ca întotdeauna, balul. Toate meciurile programate în sferturile de finală ale acestei competiții se anunță interesante, dar show-ul principal pare a fi cel de pe "Vicente Calderón", unde Atletico Madrid primește vizita italienilor de la AS Roma. Atletico are amintiri plăcute și mai puțin plăcute de la întîlnirile cu echipele italiene. În 1962 reușea să cîștige finala Cupei Cupelor, după o finală rejucată cu Fiorentina (1-1 și 3-0), în 1993 a pierdut în fața Parmei în semifinalele Cupei Cupelor, iar anul trecut a cedat în fața celor de la Lazio, în penultimul act al Cupei UEFA. Roma a pierdut în fața spaniolilor de la Real Zaragoza în 1986, în Cupa Cupelor, dar în sezonul 1990-1991 a trecut de Valencia în Cupa UEFA. Atletico, rămasă în urmă cu două săptămîni fără antrenor, după demisia lui Arrigo Sacchi, are probleme cu linia de atac, pentru că cele două vîrfuri folosite în mod obișnuit, Kiko și Correa, s-au accidentat și nu vor fi refăcuți pentru dubla manșă cu romanii. Uruguayanul Correa, golgeterul echipei în acest sezon, cu opt reușite, s-a accidentat în meciul de campionat cu Real Sociedad și va fi indisponibil pînă în vară. Mai mult, există semne de întrebare și în privința posibilităților de folosire a portarului Molina, care s-a accidentat în urmă cu cîteva zile la șold. AS Roma se prezintă mult mai bine din acest punct de vedere, fără indisponibilități de marcă și cu un moral ridicat după victoria de sîmbătă, cu AC Milan, în campionat.

Într-un alt meci care se anunță deosebit de echilibrat, lidera campionatului francez, Olympique Marseille, primește vizita revelației europene a acestui sezon, Celta Vigo. Chiar dacă în ultimul meci de campionat (1-0 cu Strasbourg) n-au strălucit, jucătorii lui Roland Courbis speră să aibă o eficiență ofensivă mai mare în această seară, deși echipa ce a eliminat în toamnă pe FC Argeș nu se anunță drept o pradă ușoară. ***"Putem redeveni echipa care să profite de orice moment favorabil și capabilă să transeze în favoarea sa meciurile cu miză, așa cum făceam în toamnă"***, crede atacantul Christophe Dugarry. ***"Nu-mi place să fac calcule înaintea unor astfel de meciuri, însă dacă nu cîștigăm astăzi, șansele noastre de calificare se reduc la un sfert".*** Neînvinsă pe teren propriu în ultimul an, Marseille nu are probleme cu accidentați ori suspendați. În tabăra adversă, doar Makelele este incert, însă celelalte vedete ale echipei iberice, Mostovoi, Mazinho, Karpin sau Penev, sînt în mare formă.

Parma, cîștigătoarea trofeului în 1995, joacă pe terenul celeilalte fruntașe din campionatul francez, Girondins Bordeaux. Singura dată cînd parmegianii au dat peste o echipă franceză în cupele europene a fost în 1996, cînd au pierdut în sferturile Cupei Cupelor în fața lui PSG. Bordeaux nu s-a calificat niciodată cînd a avut de înfruntat echipe italiene, avînd pe conștiință și un scor general de 0-7 în compania Romei, în 1990, în Cupa UEFA. **(Ion TEODOR)**

Atletico Madrid - AS Roma (22.30, în direct Raiuno, Eurosport)
Bologna - Olympique Lyon (18.30, Raidue)
Bordeaux - Parma (20.30, Raiuno)
Olympique Marseille - Celta Vigo (22.15)

Brazilianul Juninho (dreapta), un pericol pentru Cetatea Eternă

FRF a decis: 16 echipe în Divizia A, din care retrogradează două!

■ *sezonul de tranziție 1999-2000 va fi infernal*

Adunarea Generală a Federației Române de Fotbal (FRF) a hotărît, ieri, ca Divizia A să cuprindă, începînd cu ediția de campionat 2000/2001, un număr de 16 echipe, dintre care vor retrograda două formații. Pentru modificarea sistemului competițional au existat două propuneri, una din partea FRF, care a fost cea adoptată de Adunarea Generală, și una din partea Ligii Profesioniste de Fotbal (LPF). Cu o zi înainte, LPF hotărîse să propună Adunării Generale a FRF ca în ediția de campionat 2000/2001 să rămînă în Divizia A 16 echipe, dintre care să retrogradeze 4 formații. Propunerea LPF mai prevedea ca Divizia B să cuprindă, începînd cu același an, o serie cu 20 de echipe, iar în Divizia C să fie 8 serii a cîte 18 echipe.

Conform hotărîrii adoptate de Adunarea Generală a FRF, la sfîrșitul ediției de campionat 1999/2000 vor retrograda din Divizia A patru formații, urmînd a promova doar două. Structura Diviziei B va rămîne neschimbată și va cuprinde două serii a cîte optsprezece echipe. Vor retrograda în Divizia C patru echipe din fiecare serie. Divizia C va cuprinde șase serii de cîte 18 echipe, urmînd a promova în Divizia B cîștigătoarele. Vor promova în Divizia C 42 de echipe campioane județene și vor retrograda în Divizia D 24 de formații, respectiv ocupantele ultimelor patru locuri în seriile respective.

În ediția de campionat 2000/2001, vor promova în Divizia A două echipe și vor retrograda din Divizia B opt, respectiv ocupantele ultimelor patru locuri din cele două serii. Divizia C va cuprinde 8 serii a cîte 16 echipe, urmînd a promova în Divizia B, cîștigătoarele din fiecare serie. Vor promova în Divizia C un număr de 21 de echipe, cîștigătoare ale jocurilor de baraj, și vor retrograda în Divizia D ocupantele ultimelor două locuri din cele opt serii, plus încă 5 formații clasate pe poziția a 14-a, cu cel mai slab punctaj.

În urma propunerii Ligii Profesioniste de Fotbal (LPF), Adunarea Generală a FRF a decis ca un fotbalist aflat la sfîrșitul junioratului să fie obligat să semneze un contract pe o perioadă de minim trei ani cu clubul care l-a format, acesta urmînd să-i asigure un venit echivalent cu salariul mediu pe economia națională. În condițiile în care un junior va refuza să semneze un contract cu clubul care l-a format, atunci va fi suspendat pe o perioadă de trei ani din activitatea competițională, neavînd drept să semneze pentru altă echipă.

După Stelea, potopul!

■ *portarul tricolorilor a fost eliminat în minutul 37*

După derbiurile de sîmbătă Barça - Valencia sau Betis - Real Madrid, meciurile rămase de disputat duminică seara în etapa a XXIV-a din Primera División păreau apă de ploaie, cu gazdele favorite, dar "plevușca" a arătat că poate răsturna unele calcule. În prim-plan, la capitolul întîlniri cu final neașteptat (și parfum de blat), este disputa de la Palma de Mallorca, a doua clasată cedînd cu mare dărnicie un punct "lanternei" Tenerife. Este clar că oaspeții nu mai pot evada pînă la finele sezonului din zona "minată", dar speranțele de salvare mai există, ultimele patru clasate (desprinse de pluton, dar la mică diferență între ele) urmînd să lupte de-acum măcar pentru locurile 17 și 18, aducătoare de baraj cu ocupantele pozițiilor 3 și 4 din Segunda. La conferința de presă, aluziile la un eventual aranjament au fost tratate cu indiferență de tehnicianul Mallorcăi, Hector Cuper, care a elogiat în schimb ***"jocul foarte bun al lui Tenerife, o formație care a arătat că merită mai mult"***. Aflată (încă) în poziție "de baraj", Salamanca a cedat la scor în disputa cu Valladolid, momentul cheie al disputei reprezentîndu-l eliminarea lui Stelea, încă din minutul 37, pentru un fault în careu asupra lui Victor Fernández. Pentru introducerea portarului de rezervă a fost sacrificat Cătălin Munteanu, așa că dezastrul care a urmat n-a mai avut nici un român printre protagoniști. În schimb, cel mai dramatic meci al rundei, cel de la Villarreal, i-a opus pe Craioveanu și Iordache (care au jucat 81, respectiv 51 de minute) lui Gîlcă (intrat la pauză). Bascii au avut 2-0, dar nu au putut păstra rezultatul, pentru că arbitrul a eliminat în ultimele 20 de minute trei (!) jucători de la gazde (Moises Garcia, Pascual, Albelda), facilitînd egalarea. Tot în ultimele secunde s-a decis și soarta partidei de la La Coruña, Deportivo luînd bătaie de la Real Sociedad după ce a dominat clar timp de 90 de minute.

Jucătorii de la Mallorca s-au bucurat degeaba în minutul 14

Rezultate: ***Deportivo La Coruña - Real Sociedad 0-1 (0-0).*** Inigi Idiakez ('90); ***Mallorca - Tenerife 1-1 (1-1).*** Dani Garcia ('14) / Alexis Suarez ('41); ***Racing Santander - Alaves 2-0 (1-0).*** Pedro Munitis ('40), Victor Sanchez ('82 - din penalty); ***Valladolid - Salamanca 4-1 (1-0).*** Alen Peternac ('37 - din penalty), Jesus Angel Turiel ('52), Alberto Lopez ('82, '87) / Giovanella ('48); ***Villarreal - Espanyol 2-2 (1-0).*** Manuel Alfaro ('39), Alberto ('77) / De Lucas ('79 - autogol), Ivan Helguera ('90); ***Real Zaragoza - Extremadura 3-1*** (1-0). Savo Milosevic ('34), Ander Garitano ('55), Marcos Vales ('78) / Toni Velamazan ('61 - din penalty); ***Athletic Bilbao - Celta Vigo 0-0; Atletico Madrid - Oviedo 0-0; FC Barcelona - Valencia 2-4 (1-2).*** Kluivert ('30, '79) / A. Ilie ('4), Lopez ('37, '87), Angulo ('82); ***Real Betis - Real Madrid 3-2 (1-1).*** Fernando Sanchez ('12), Canas ('66), Ito Alvarez ('90) / Raul ('28), Morientes ('73)

Clasament: 1. FC Barcelona - 44 p; 2. Mallorca - 42 p; 3. Valencia - 40 p; 4. Celta Vigo - 39 p; 5. Deportivo - 38 p; 6. Athletic Bilbao - 38 p; 7. Real Madrid - 37 p; 8. Real Sociedad - 36 p; 9. Real Zaragoza - 36 p; 10. Oviedo - 35 p; 11. Real Betis - 34 p; 13. Atletico Madrid - 33 p; 13 Espanyol - 32 p; 14. Racing Santander - 29 p; 15. Valladolid - 29 p, 16. Villarreal - 28 p; 17. Salamanca - 22 p; 18. Alaves - 21 p; 19. Extremadura - 21 p; 20. Tenerife - 20 p. **(D.A.)**

PANORAMIC

Tricolorii nu pot pleca de la Săftica

Echipa națională de fotbal a României și-a continuat ieri programul de pregătire, în vederea meciului amical pe care îl va disputa mîine cu selecționata Estoniei, efectuînd două antrenamente, unul cu accent pe finalizare, desfășurat dimineață, și altul după-amiază, sub aspect tehnico-tactic, de aproximativ 70 de minute. Componenții lotului vor efectua, luni seară, o ședință de recuperare intensivă, urmînd ca apoi să vizioneze caseta meciului amical dintre Israel și Estonia, ei neavînd voie să părăsească cantonamentul de la Săftica.

"Porțile închise", marea problemă a lui Mitică

Reprezentanții Ligii Profesioniste de Fotbal (LPF) și cei ai Federației Române de Fotbal s-au certat ieri, în cadrul Adunării Generale a FRF, asupra titulaturii de "meci cu porțile închise". LPF a propus schimbarea titulaturii de "meci cu porțile închise" cu "meci fără spectatori". Președintele LPF, Dumitru Dragomir, a motivat această propunere prin faptul că "porțile închise" înseamnă și imposibilitatea oficialilor de a intra pe teren, deci meciul nu ar putea să se dispute. În apărarea "porților închise" a "sărit" unul dintre membrii Comisiei Centrale de Arbitri, Ion Bonini, care a precizat că formula folosită în prezent este o metaforă și nu necesită neapărat o interpretare ad literam, așa cum a făcut Mitică Dragomir. În cele din urmă, președintele FRF, Mircea Sandu, a pus capăt discuțiilor, hotărînd păstrarea actualei titulaturi.

Doar trei medalii pentru atletismul juvenil ieșean

La sfîrșitul săptămînii trecute s-au desfășurat la București finalele Campionatelor Naționale de atletism indoor pentru juniori II, competiție ce a reunit la start cam tot ceea ce are mai bun atletismul juvenil la această oră. Atleții de la Liceul cu Program Sportiv au reușit să cucerească trei medalii, ceea ce reprezintă un succes dacă ținem seama de faptul că în urmă cu două săptămîni, juniorii III s-au întors cu mîna goală. De această dată au cucerit medalii de bronz Oana Asofii (pentatlon) și ștafeta de 4x200 metri (în componența Daniel Curcudel, Leonaș Arteni, Andrei Dubuleac și Ionuț Chișcă) și argint prin ștafeta de 4x400 metri (Curcudel, Arteni, Andrei Lemnaru și Bogdan Beșteagă). **(D.S.)**

Va avea Poli fundaș dreapta?

■ *tratativele cu Sportul Studențesc în privința transferului lui Cătălin Popa sînt în curs de desfășurare*

La sfîrșitul săptămînii trecute au început negocierile dintre Consiliul de Administrație al FCM Poli Iași și jucătorii echipei privind prelungirea contractelor de joc. Deși se anunțau foarte dificile, procentul de finalitate a tratativelor a fost aproape de limita maximă, majoritatea fotbaliștilor devenind pe o perioadă de încă trei ani jucători ai clubului din Copou. După cum v-am informat, problemele cele mai mari sînt legate de jucătorii ce aparțin de Sportul Studențesc. Dacă pretențiile lui Călin Zanc (3 000 $ pînă în vară) nu au putut fi satisfăcute și, în consecință, mariajul s-a încheiat înainte de a începe, rămîne încă în suspans situația lui Cătălin Popa, dorit foarte mult în lot de antrenorul principal Mihai Romilă. Ecuația este mult mai complicată, cererea financiară a clubului bucureștean fiind foarte ridicată. În funcție de rezultatele noii runde de negocieri purtate de președintele Vasile Drutcă ieri, la București, cu reprezentanții echipei studenților bucureșteni, se va ști cu ce fundaș dreapta va aborda FCM Poli returul, în ecuație putînd intra și prognozata (re)venire a lui Gavrilescu. **(Ovidiu MINEA)**

Urmează calificările pentru 2001

■ *Iașul a ieșit cu fruntea sus după acțiunea "naționala de baschet"*

Deși știa la ce se înhamă, Iașul a acceptat provocarea de a fi gazda ultimelor două partide ale naționalei de baschet în preliminariile Campionatului European. Cu eforturi financiare și organizatorice considerabile, Direcția pentru Tineret și Sport a Județului Iași a reușit să scoată la capăt, admirabil, o acțiune care a făcut din Iași, doar și pentru cîteva zile, capitala baschetului românesc. Practic, din această mișcare toți au avut de cîștigat: mai întîi pentru orașul, care a ajuns astfel să fie cunoscut în Europa, dar și amatorii de baschet, care au avut șansa să vadă la lucru două echipe naționale cu școli de baschet recunoscute, cea iugoslavă și cea rusă. Sigur că regretul absențelor din taberele adverse (Naumoski, Karassev, Nosov, Mihailov, Morgunov, Babkov, Domani, Kudelin sau Kissourin) a fost mare, dar asta n-a impietat mult asupra spectacolului din teren, mai ales datorită faptului că echipele au putut fi astfel mai apropiate valoric. Naționala română s-a zbătut de fiecare dată să se ridice la nivelul adversarului, însă aceste momente au fost rare. Cu Macedonia, elevii lui Vulc și Takacs au condus la pauză, însă s-au speriat de eventualitatea unei victorii, lucru speculat la maximum de adversar. Cu Rusia, gazdele au dat senzația că se simt în largul lor, că jocul avîntat (susținut preponderent în faza de atac) le place, însă au cedat teren datorită impreciziei aruncărilor la coș. Așadar, România a pierdut toate cele zece jocuri disputate în grupa semifinală B însă antrenorii nu sperau decît să poată încropi un nucleu la care să poată alipi jucătorii din străinătate (Stănescu, Ciosici, Popescu, Căruțașu și, poate, Ghiță Mureșan) pentru a face din naționala română o selecționată capabilă să obțină o nouă calificare pentru grupele semifinale ale Campionatului European din 2001. Dacă Tordai și Lăpuște **(foto)** au oferit cele mai mari garanții pentru prezența la calificările din luna mai, lista poate continua cu încă cîteva nume. Rămîne de văzut care va fi structura finală a nucleului despre care s-a vorbit. **(L.M.)**

astăzi
O nouă zi, același prieten!
Noi am cîștigat Marele Premiu APTR 1998!
tvr IAȘI
RETROSPECTIVA
"EURODANS 1998"
ora 10.05, programul I
după ȘTIRILE EXPRES, la
- CLASIC -

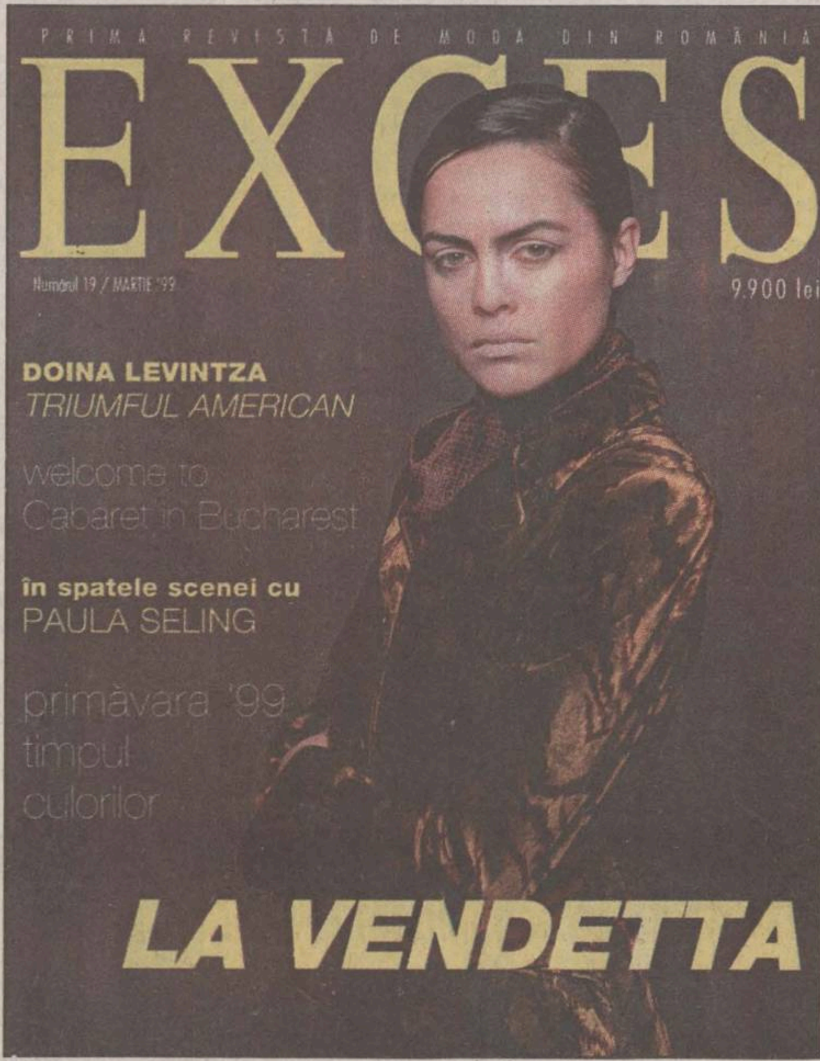

De mărțișor – un cadou numai pentru tine: revista de modă EXCES!

*Cu EXCES poți câștiga: tunsori ultramoderne la **Salonul IRIS-BIS** (Hotel Athénée Palace – Hilton), tratamente cosmetice speciale cu produse apicole la **Salonul API ESTETIC**, produse cosmetice pentru îngrijirea părului oferite de compania **WELLA.***

Și nu uita! Cu EXCES, inima îți bate în ritmul modei!

Mai aveți trei săptămîni să aflați totul despre sfîrșitul lumii
Ediție specială
Anul 2000
PRIVIREA 160

■ VREMURILE SÎNT APROAPE
Secte milenariste sau sărbători milenare. Ce alegeți?

■ CRONICA UNOR DEZASTRE ANUNȚATE
Cum poate avea loc sfîrșitul lumii?

■ PROBLEMA ANULUI 2000
Sfîrșitul computerelor

■ ACCELERATOARELE MORȚII
Despre dopajul în sport, în ajunul Olimpiadei 2000

■ EXCLUSIV: SILVIU BRUCAN
„Prezicerile sînt 90% escrocherie și 10% nimereală"

■ VRĂJITORIA LA SFÎRȘIT DE MILENIU
Cele mai celebre vrăjitoare din România

Șansa dumneavoastră – COMPETIȚIA, un concurs de 12.000 $

Mania persecuției la antrenorul român

În ultima vreme, în foarte multe locuri din țară, se generalizează obiceiul conform căruia ziariștii care "îndrăznesc" să mai și critice din cînd în cînd sînt priviți ca "dușmani" de către antrenori. A se vedea "exemplul Pițurcă". Argumentația acestor pseudo-cazuri este aproape întotdeauna subiectivă, mulți neînțelegînd faptul că, deși încă mai există, presa "omagială" pierde teren, nemaifiind luată în seamă. Rău este însă că mulți dintre tehnicieni nu cred acest lucru și, punînd în balanță cele apărute în diferite medii de informare, etichetează drept "răi" și "buni" pe cei cu care, spre folosul opiniei publice, trebuie să colaboreze.

Cum "liniște" sau "performanță" sînt cuvinte al căror sens nu prea este cunoscut în Copou, la cîrma lui FCM Poli s-au perindat în ultima vreme foarte mulți antrenori. Fiecare cu "hachițele" lui. Bineînțeles, este foarte greu ca doi oameni care, firesc, au caractere sau păreri diferite să poată fi mereu pe aceeași lungime de undă. De aici au apărut, în comunicarea cu antrenorii care, în ultima vreme, au condus destinele clubului ieșean, diferite momente de încordare depășite mai greu sau mai ușor, sau măcar ignorate atunci cînd era cazul. Așa s-a întîmplat și cu Constantin Moldoveanu și cu Silviu Stănescu, și cu Ion Moldovan, ca să-i amintesc doar pe cei care au venit din exteriorul unui oraș foarte "sensibil" la "stranieri" și cărora le sînt pîndite greșelile cu foarte mare vigilentă. Mai devreme sau (aproape mereu) mai tîrziu, mulți dintre ei au realizat că "pericolul" reprezenta, de fapt, o atragere a atenției vizavi de greșelile făcute (doar nimeni nu e perfect!) și că adevăratele bețe în roate trebuiau căutate în altă parte.

Din păcate (pentru el în primul rînd!), de moda maniei persecuției s-a îmbolnăvit foarte repede și actualul antrenor principal, Mihai Romilă. Obținînd foarte tîrziu un post dorit, probabil, încă de cînd a plecat din vestiarul în care a adus și el o felie de glorie sportivă, Romilă II are acum șansa vieții lui de tehnician, a cărei valorificare depinde numai de el.

Pozînd ani la rîndul în "disident", poate și pentru că nu a avut șansa oferită altora care, probabil, nu o meritau, este normal ca actualul antrenor al "alb-albaștrilor" să fie obsedat de succes pentru a demonstra că, pînă acum, a fost pus pe nedrept la "izolare".

Însă, de aici pînă la a-i vedea ca "dușmani" pe cei care i-au atras atenția asupra erorilor (destule) de pînă acum este însă un pas imens. În loc de a purta discuții bărbătești de clarificare a lucrurilor ale căror sensuri poate că nu le înțelege, Romilă a ales varianta de a vorbi, mai ales în vestiar, despre ***"ziariștii care vor răul lui și, implicit, al echipei"***. Probabil, sfătuit de "fitiliștii" de profesie care "mustesc" în jurul echipei.

Afirmînd că, neintrînd niciodată în nici un fel de jocuri de culise, nu am nici un dinte împotriva lui, îi reamintesc lui Mihai Romilă că voi puncta, indiferent de numele celui care răspunde la apelativul "domnule antrenor", atît meritele cît și gafele. **(Ovidiu MINEA).**

Săptămîna familiei Williams

■ *Krajicek a dedicat victoria de la Londra prietenului său Menno Oosting, decedat în urmă cu cîteva zile*

Americanca Serena Williams, după succesul de la Paris

Se poate spune că săptămîna trecută a fost una excepțională pentru surorile Williams, din moment ce Venus a cîștigat turneul de la Oklahoma City, iar Serena s-a impus într-o companie mai mult decît selectă, la Paris. În finala turneului american, de 200.000 de dolari, Venus a trecut mai ușor decît se aștepta de sud-africanca Amanda Coetzer cu 6-4, 6-0, după numai 58 de minute de joc. ***"Nu cred că am jucat prea bine în primul set, dar adversara nu a putut profita de numeroasele mele erori neforțate. Mă bucur că am reușit să cîștig la numai cîteva ore după ce sora mea a obținut un succes deosebit în capitala Franței"***, a spus americanca de 18 ani, aflată la al patrulea turneu cîștigat în carieră.

La Paris, Serena a obținut primul său titlu din circuitul WTA, depășind-o în finală pe franțuzoaica Amelie Mauresmo cu 6-2, 3-6, 7-6. Specialiștii apreciază că Williams cea mică a făcut cel mai bun meci al său de pînă acum, dar a profitat și de oboseala vizibilă a lui Mauresmo, epuizată după meciul din semifinale, cu Hingis. ***"Mauresmo lovește mingea foarte puternic, dar nu la fel de puternic cum pot eu. Îmi place cînd se joacă în forță și adversara nu apelează la finețuri tehnice, căci atunci condiția mea fizică foarte bună mă avantajează"***, a spus Serena după finala turneului de 520.000 de dolari.

Perechea Irina Spîrlea-Caroline Vis (România/Olanda) a cîștigat proba de dublu a turneului de la Paris. Spîrlea și Vis au trecut, în finala competiției, de perechea Elena Lihovțeva-Ai Sugiyama (Rusia/Japonia), cu 7-5, 3-6, 6-3.

În fine, în ultimul act al turneului de 850.000 de dolari de la Londra, olandezul Richard Krajicek a servit 30 de ași și le-a stricat bucuria gazdelor, învingîndu-l pe Greg Rusedski cu 7-6, 6-7, 7-5. Trebuie spus că Richard a participat sîmbătă la funeraliile prietenului său, Menno Oosting, fostul partener de dublu al lui Andrei Pavel, decedat la începutul săptămînii trecute într-un accident de mașină. El s-a întors duminică în capitala Londrei și - în ciuda acestui drum obositor, a reușit să cîștige finala, dedicînd acest succes memoriei prietenului său dispărut atît de tragic. ***"Krajicek a servit extraordinar și nu cred că altcineva ar fi avut mai multe șanse în fața lui astăzi. Îmi pare rău că nu le-am putut oferi spectatorilor britanici o victorie în finală, dar cred că mă pot declara mulțumit cu evoluția mea la Londra"***, a spus Rusedski la conferința de presă.

Jucătorul german Boris Becker, în vîrstă de 31 de ani, a declarat săptămînalului german "Der Spiegel" că se va retrage definitiv în luna iulie, după o ultimă participare la turneul de la Wimbledon. Becker, care ocupă în prezent poziția 77 în clasamentul ATP, a cîștigat ultimul titlu mondial, cel de-al 49-lea din carieră, în 1996. În momentul de față, Becker conduce echipa germană de Cupa Davis, susține tinerele talente și se ocupă de coordonarea propriei societăți de marketing. Printre motivele care l-au determinat să ia decizia retragerii se numără preocuparea pentru starea sănătății sale, dar și orgoliul, care nu îi permite să se împace cu ideea de a fi eliminat chiar din primul tur. **(ICT)**

Anelka nu e de ajuns pentru a face campioană din Arsenal

■ *derbiul campionatului portughez a fost lipsit de goluri*

Anglia. Într-un meci din etapa a XXVIII-a din Premier League, duminică, Newcastle și Arsenal au terminat la egalitate, 1-1, goluri marcate de Hamman ('79), respectiv Anelka (foto), în minutul 36. Manchester United e pe primul loc în clasament, cu 57 de puncte, urmată de Chelsea - 53 p, Arsenal - 50 p, Aston Villa - 44 p și Leeds - 42 p.

Germania. Duminică, în ultimul meci al etapei a XX-a din Bundesliga, Schalke 04 și Hertha Berlin au terminat la egalitate, 0-0. Bayern continuă să fie lideră, cu 50 de puncte, urmată de Leverkusen - 38 p, Kaiserslautern - 38 p, München 1860 - 36 p și Hertha Berlin - 33 p.

Portugalia. În derbiul etapei a XXIV-a din campionatul lusitan, Boavista și FC Porto au terminat la egalitate, 0-0. În celelalte meciuri s-au înregistrat rezultatele: Salgueiros - Campomaiorense 1-1; Farense - Academica 2-0; Maritimo - Chaves 2-2; Alverca - Benfica 0-2; Rio Ave - Estrela Amadora 1-1; Beira Mar - Sporting Lisabona 2-2; Uniao Leiria - Braga 0-0. În clasament conduce FC Porto, cu 53 de puncte, urmată de Boavista - 52 p, Benfica - 52 p, Sporting - 45 p și Uniao Leiria - 37 p.

Elveția. Prima etapă a play-off-ului: Lucerna - FC Basel 0-2; FC Zürich - St. Gallen 0-2; Servette Geneva - Lausanne 2-0. Meciul Grasshoppers - Neuchatel Xamax a fost amînat. Clasament: 1. Servette 20 p; 2. Grasshoppers 19 p; 3. FC Zürich 19 p; 4. Lausanne 19 p.

Olanda. În etapa a XXII-a s-au înregistrat rezultatele: Ajax Amsterdam - Sparta Rotterdam 5-1; Feyenoord - Heerenveen 2-1; NEC Nijmegen - Maastricht 1-1; Roda Kerkrade - Alkmaar 8-2; Willem Tilburg - Utrecht 1-0; PSV Eindhoven - NAC Breda 2-0; Cambuur - Waalwijk 2-0. Clasament: 1. Feyenoord 52 p; 2. Vitesse Arnhem 44 p; 3. Roda Kerkrade 40 p; 4. Ajax Amsterdam 38 p; 5. PSV Eindhoven 37 p.

Belgia. Meciurile etapei a XXIV-a: Germinal Ekeren - Harelbeke 0-2; Excelsior Mouscron - Ostende 2-1; Beveren - Standard Liege 0-6; Charleroi - Ghent 1-1; St. Truiden - Anderlecht 1-4; Westerlo - Lierse 0-2; Lommel - Eendracht Aalst 0-3; FC Bruges - Lokeren 4-0. Clasament: 1. FC Bruges 52 p; 2. Genk 50 p; 3. Mouscron 46 p; 4. Anderlecht 41 p; 5. Standard Liege 41 p.

Turcia. Etapa a XXII-a: Erzurumspor - Galatasaray 0-1; Gaziantepspor - Antalyaspor 1-1; Altay - Ankaragucu 5-1; Adanaspor - Dardanelspor 3-0; Genclerbirligi - Samsunspor 3-0; Karabukspor - Fenerbahce 0-0; Kocaelispor - Sakaryaspor 0-1; Istanbulspor - Trabzonspor 0-0; Bursaspor - Besiktas 1-2. Clasament: 1. Galatasaray 50 p; 2. Fenerbahce 49 p; 3. Besiktas 48 p; 4. Trabzonspor 41 p; 5. Kocaelispor 37 p.

Grecia. Etapa a XXI-a: OFI Creta - Olympiakos Pireu 1-2; Panionios Atena - Aris Salonic 0-2; Panathinaikos - PAOK Salonic 0-1; Panelefsiniakos - Apollon Atena 1-0; Kavala - Ionikos Pireu 1-3; Ethnikos Pireu - Ethnikos Atena 1-2; Paniliakos Pirgos - Xanthi 1-0; Iraklis - Proodeftiki Pireu 3-1; Veria - AEK Atena 1-1. Clasament: 1. Olympiakos 50 p; 2. Panathinaikos 46 p; 3. AEK Atena 44 p; 4. PAOK Salonic 42 p; 5. Aris Salonic 36 p.

Senzație la Atlanta

■ *celebrul sprinter Maurice Greene a fost învins de către Tim Harden în finala de 60 m a campionatelor SUA*

■ Ultimul concurs internațional atletic înainte de Campionatele Mondiale Indoor de la Maebashi (Japonia) a avut loc duminică seara, la Sindelfingen, în Germania, fără rezultate deosebite. Cea mai bună performanță relativă s-a înregistrat în proba masculină de triplusalt, unde germanul Charles-Michael Friedeck a sărit 17,18 m. Cursa masculină de 60 m a fost cîștigată, în 6,56 s, de americanul Tim Montgomery, în fața surprinzătorului japonez Nobuharu Ashara și a nigerianului Emmanuel Sunday. La feminin, s-a impus jamaicana Merlene Ottey, în 7,05 s.

Alte rezultate, masculin: Nobuharu Ashara (Japonia) - 21,22 s pe 200 m; Stefan Holz (Germania) - 47,31 s pe 400 m; Kenneth Kimwetich (Kenya) - 1:48,11 la 800 m; Mike Fenner (SUA) - 7,51 s la 60 m garduri; Danny Ecker (Germania) - 5,71 m la prăjină.

La feminin: Birgit Röckmeier (Germania) - 23,28 s pe 200 m; Larissa Mihailova (Rusia) - 2:00,87; Glory Alozie (Nigeria) - 7,94 s pe 60 m garduri; Tatiana Ter-Mesrobian (Rusia) - 6,56 m la lungime; Thorey Elisdottir (Islanda) - 4,36 m la prăjină.

■ În schimb, excelente rezultate s-au înregistrat la campionatele SUA de la Atlanta: Rohsaan Griffith - 20,32 s pe 200 m; Angelo Taylor - 45,50 s pe 400 m (cea mai bună performanță mondială a anului); Reggie Torian - 7,38 s pe 60 m garduri (idem); Jeff Hartwig - 5,92 m la prăjină. Concursul a fost presărat cu multe surprize: la 60 m plat, marele favorit, Maurice Greene, a fost învins de Tim Harden - 6,44 s (de asemenea, cel mai bun rezultat al sezonului), neașteptate fiind victoriile lui Henry Taylor (înălțime) și Andy Bloom (greutate - 20,82 m), în fața favoriților Charles Austin și John Godina.

În concursul feminin de Ekiden (maraton ștafetă) de la Yokokhama, reprezentativa României, compusă din Daniela Petrescu, Constantina Diță, Denisa Costescu, Cristina Iloc, Luminița Talpoș și Iulia Ionescu, s-a clasat pe locul II, la 1:39 de reprezentativa Japoniei. Au urmat în clasament, selecționata Kyushu și China.

Oferta săptămînii: tehnică de calcul - birotică

QUARTZ MATRIX
Rezultatele muncii TALE depind de instrumentele folosite.
ALEGE-LE pe cele mai bune :
COMPAQ EPSON TOSHIBA Microsoft ORACLE 3Com
Calculatoare, Imprimante, Copiatoare, Software, Retele, Suport tehnic, Comunicatii, Consumabile
http: \\ www.quartzmatrix.ro, E-mail : qmatrix@mail.dntis.ro
Bd. Stefan cel Mare 10bis, Casa Modei et. 2, Tel: 217248/217258, Fax: 217262

EPSON Imprimante scannere consumabile service
ESCORT COMPUTER — Certificate de calitate ISO 9001
Konica Copiatoare consumabile service
QUARTZ — US UNITRADE SYSTEMS
Magazinul Quartz, bd. Independenței Y1-Y2, tel.: 032/216412, 216413, 146152; fax: 032/216412 mobil: 094-545026

INFOSERVICE
"AGER" ISO 9002 — Cyrix/233 - 333 MHz, AMD K6 2/266 - 350 MHz, PENTIUM II/333 - 450 MHz
Raportul optim CALITATE- PRET
CALCULATOARE IMPRIMANTE
Mendocino Klamath
Canon HP Epson Seikosha
PLATA IN RATE
10% avans - 12,24 RATE
Bd. COPOU nr. 4 (Sub Camera de Comert si Industrie)
Tel./Fax: 211745/144718

OMNIUM
Tel. 213027 tel./fax 216528, email omnium@mail.dntis.ro
Calculatoare - Componente
Kituri Multimedia - Consumabile
UPGRADE la preturi convenabile
Reduceri mari de prețuri

REL COMPUTER — NOU! Magazin Sf. Lazăr nr. 30, tel: 213469
Distribuitor autorizat
LG EPSON LANIER
Case de marcat , cîntare electronice, consumabile
Calculatoare, imprimante, copiatoare
Iași, Șos. Arcu nr. 12, Bl. Z18, tel./fax 214190

IMPACT Computer Shop & Internet Café
Rate — Pentru un [calculator] cumparat de la noi CASTIGATI 10% REDUCERE din pretul unei [imprimante] timp de 1 an.
Oferim soluții
Comstart'93 Cuza Voda 43 tel/fax: 215341, 215203, 279890

INFOSTAR GRUP Iași
Programe de: contabilitate, stocuri, mijloace fixe, salarii.
Instruire gratuită, RATE.
Calculatoare, imprimante, consumabile, etc.
Tel/fax 032-227169 Iași, str. Nicolina nr. 95, bl. 996

LIVIUS — Microsoft Certified Dealer
Calculatoare: TARGA, COMPAQ, SIEMENS
Monitoare: PHILIPS, HITACHI, TARGA
Surse APC
Imprimante: CANON, BROTHER, SEIKOSHA, OKI, HP
Software: MICROSOFT, CIEL, SYMANTEC, COREL
În lumea calculatoarelor aveți nevoie de un prieten !
LIVIUS Iași, str. Fătu nr. 1A, tel/fax: 032 - 11.22.21, 11.59.22, http://www.livius.ro, e-mail: livius@livius.ro

Universal RX
SISTEME performante
CPU 450 MHz — CPU AMD K6-2 350-400, CPU Intel P II 300-450, CPU Cyrix 300-333
BUS 133 MHz — MB Microstar Bus 133, MB Asus, EpoX, Soltek
Microsoft Authorized Dealer — Software personal calificat
Canon Official Dealer — Imprimante jet si laser, copiatoare, faxuri
Hewlett Packard Authorized Reseller — Imprimante jet si laser, consumabile, plottere
RATE
PRETURI fără concurență !
Iași, Str. Grigore Ureche nr. 3,
Tel / Fax: 212 660, 217 254, http:\\www.urx.ro

Ușor. DIGITAL. XEROX. 214 DC
3 ANI GARANȚIE
6 LUNI COPII GRATUITE*
CUMPĂRAȚI PÎNĂ LA 31 DECEMBRIE ȘI PRIMIȚI GRATUIT UN PACHET
EASY
THE DOCUMENT COMPANY XEROX
GIROS COMPANY
Iași, Str. I. C. Brătianu 20-22
032/210.872
* fără hîrtie și la o utilizare normală (2000 copii/lună)

ZACH & SON 21.98.85 14.58.22 21.16.17
Iași, Aleea Sadoveanu nr. 2
NOU! COPIATOR OCE 2075, TONER / REFILL, piese de schimb // service pentru copiatoare, imprimante jet și laser
LAPTOP SIEMENS 486 SX/25/HDD 80 Mb/4 Mb RAM
LAPTOP COMPAQ 486 SX/25/HDD 170 Mb/4 Mb RAM
Pentium P 233 MMX
Pentium P II 266
Pentium P II 300
sistemul include: Mb Pentium Intel, HDD 3,2 Gb, 16 Mb DIMM, S3 Trio 64V2, Monitor 14" SVGA
hîrtie pentru copiator și imprimantă A4, A3.

SERCOM
Hewlett Packard Authorized Reseller — Calculatoare, Imprimante, Consumabile
Microsoft Certified Dealer
Canon — Imprimante, Faxuri, Copiatoare
Service PC, imprimante
Proiectare, execuție
REȚELE CALCULATOARE
RATE!
Tel: 231001, 239396, 122589, B-dul N. Iorga 24

le modèle
Rate cu sau fără dobândă!
COMPAQ Canon dtk PHILIPS Microsoft 3Com
tehnică de calcul, rețele, service, consultanță
Sf. Lazăr 53, tel./fax 239003

dtk ACE COMPUTERS
Importator & distribuitor autorizat DTK Computer
Sisteme DTK cu certificat de calitate internațională ISO 9001
Hewlett Packard Authorized Reseller
Canon Dealer autorizat
Microsoft Certified Dealer
EPSON Dealer autorizat
Iași, str. Grigore Ureche, bl. W. Mărăcineanu
tel./fax: 032/218360,
mobil: 094/507900, 094/585718

ELPROMA
Copiatoare, faxuri, AV/TV
Calculatoare, imprimante, consumabile
SHARP The Performance Integration Specialists
Iași, str. Clopotari nr. 14, bl. 608, tel./fax 032-225180

auto technic
B-dul Păcurari nr. 589 (fostul Coleus), tel. 219291
Pînă pe 28 februarie MARI REDUCERI DE PREȚURI
AMD K6-2 (3DNow!)/333 - 9.600.000 lei (TVA inclus)
Vizitați pagina www.autotechnic.ro
STOC Second hand
IBM Value Point 486 DX/33 MHz
IBM Pentium 75 MHz
Compaq 486 DX/50 MHz
Compaq 486 DX/66 MHz
Imprimantă STAR LC 24-200

Stef agenție imobiliară

str. Lăpușneanu, nr. 16 T. Vladimirescu 107

Tel: 215933; ; 174712 program 8-20

CENTRU-COPOU

■ 2 camere, D, circular, et. 5/6, faianță și gresie baie-bucătărie, telefon, telecablu, balcon închis, Piața Unirii, 145 milioane lei, neg. (3629)

■ 2 camere, D, demisol, amenajate pentru spațiu comercial, la bdul Copou, 14.000 USD, neg. (2711)

■ 2 camere, 43 mp, 1/2, faianță-gresie baie-bucătărie, parchet, telefon, telecablu, balcon închis, Copou, 100 milioane lei. (3164)

■ 2 camere, D, 5/10, 52 mp, faianță-gresie baie, parchet, telefon, telecablu, 2 balcoane, Independenței, 160 milioane lei. (3152)

■ 4 camere, 100 mp, parter înalt, faianță-gresie baie-bucătărie, parchet, telefon, telecablu, 2 balcoane închise, 2 băi, zonă liniștită, Copou, 40.000 USD, neg. (2574)

GARĂ-AUTOGARĂ

■ Garsonieră, 32 mp, 4/6, parter, telefon, telecablu, balcon închis, Gară, 60 milioane lei. (3137)

■ 2 camere, decomandate, et. 5/8, 52 mp, parchet, telefon, telecablu, două balcoane, Gară, 120 milioane lei. (3630)

PĂCURARI-CANTA

■ 3 camere, D, et. 2/4, 66 mp, faianță, gresie, telecablu, balcon, Păcurari, 85 milioane lei. (3669)

PODU ROȘ-CANTEMIR

■ 2 camere, SD, et. 3/4, 50 mp, faianță baie-bucătărie, parchet, balcon închis, Podu Roș, 77 milioane lei. (3408)

ALEXANDRU-DACIA

■ 2 camere, ND, et. 3/4, 45 mp, telefon, telecablu, balcon, Alexandru, 55 milioane lei, neg. (3674)

CASE-TERENURI

■ Vilă 9 camere, două bucătării, două băi, un grup sanitar, scară interioară, scară exterioară, două garaje, două magazii, beci, terasă, centrală proprie cu gaz, 384 mp construiți, 200 mp teren, Păcurari, 250.000 USD. (2758)

■ Vilă cărămidă, compusă din 5 camere, două băi, bucătărie, cămări, spălătorie, garaj pentru două mașini, centrală proprie pe gaz, canalizare, 1000 mp teren din care 220 mp construiți, zona Copou. Preț 170.000 USD, negociabil.

■ Vilă cu 6 camere, cu parter și etaj, construcție din beton și plăci, acoperită cu latelă de aluminiu, construcție 1998, zona Bucșinescu. Preț 350 milioane (5037T)

■ Casă 2 camere și teren 1000 mp în zona Rediu. Preț 35 milioane, negociabil. (5053T)

■ 4450 mp cu toate posibilitățile inclusiv cu certificat de urbanism. Preț 100 mii/mp (5051T)

■ 2650 mp cu toate posibilitățile, capăt Păcurari. Preț 40 milioane. (5052T)

OFERTĂ SPECIALĂ

■ Apartament 4 camere, duplex, zona Centru Civic, modern amenajat, schimb cu casă zona Copou, minim 600 mp teren. Variante.

SPAȚII COMERCIALE

■ 140 mp, zonă ultracentrală, 90.000 USD. (2468)

■ 112 mp, zona Hala Centrală, 120.000 USD, neg. la vînzare.

■ Central Pașcani, 31 mp cu posibilitate de extindere 10 mp. 60 milioane variante (5019T)

ÎNCHIRIERI

■ 130 mp pretabil patiserie, restaurant, pizzerie, cafe-bar, zonă centrală, 15 USD mp., negociabil.

Elemarc AGENȚIE IMOBILIARĂ

IAȘI-str. Cuza Vodă, nr. 30 - 32, Casa Bucovineană, et. 1

Telefon 216721; 092/346962; 092/346963

GARSONIERE

■ Tătărași, conf. I, 50 milioane lei. (P)
■ Nicolina II, conf. I, 40 milioane lei. (P)
■ Tătărași, conf. I, parter, cu balcon, îmbunătățiri, 45 milioane lei, neg. (03)
■ Alexandru, 2/4, parchet, faianță, calciu, bine întreținut, 38 milioane lei, neg. (T)
■ Podul de Piatră, conf. III, 2/4, îmbunătățiri, 25 milioane lei, neg. (03)
■ Păcurari, 1/10, conf. II, 45 milioane lei, neg. (G)
■ Alexandru - Familial, conf. II, 3/10, 42 milioane lei, neg. (00)

APARTAMENT CU O CAMERĂ

■ Nicolina, 8/8, gresie, faianță, ușă de stejar, fără probleme cu izolația, 60 milioane lei, neg. (M)
■ Frumoasa, parter, foarte bine întreținut, 45 milioane lei, neg. (T)
■ Autogară, D, 1/10, 45 mp, balcon + terasă, 80 milioane lei. (G)

APARTAMENT 2 CAMERE

■ Nicolina II, D, parter, îmbunătățiri, 75 milioane lei, neg. (C)
■ Tătărași, D, 2/4, 80 milioane lei, neg. (C)
■ Zimbru, SD, 4/4, 45 milioane lei. (C)
■ Alexandru-Olimp, ND, parter, 50 milioane lei, neg. (C)
■ Club 20, SD, 7/9, 120 milioane lei, neg. (C)
■ Nicolina, D, parter, cu balcon, 80 milioane lei. (C)
■ Ciurchi, parter, ND, 43 milioane lei. neg. (C)
■ Tătărași-Doi Băieți, SD, parter, 55 milioane lei, neg. (C)
■ Podul de Fier, D, 2/4, 85 milioane lei, neg. (C)
■ Oancea, D, 2/4, bine întreținut, 100 milioane lei. (L)
■ Tătărași, ND, 1/4, 45 milioane lei, neg. (L)
■ Dacia, SD, parter, 55 milioane lei, neg. (L)
■ Alexandru, ND, 7/10, 53 milioane lei, neg. (L)
■ Tătărași, D, 3/4, 75 milioane lei, fix. (L)
■ Dacia, bloc nou, D, 1/8, 115 milioane lei, neg. (P)
■ Oancea, D, 8/8, 100 milioane lei, neg. (P)
■ Bucșinescu, D, 90 milioane lei, neg. (P)
■ Autogară, D, 3/4, balcon închis, boxă, 125 milioane lei, neg. (M)
■ Cantemir, SD, 3/4, fără balcon, baie cu cadă, 58 milioane lei. (03)
■ Alexandru-Șoseaua Națională, D, 55 mp, 2/10, multiple îmbunătățiri, 80 milioane lei, neg. (00)
■ Ultracentral, D, 4/6, balcon 8 m, 140 milioane lei, neg. (03)
■ Alexandru, D, 6/10, 68 milioane lei, neg. (00)
■ Nicolina II, D, 2/4, 75 milioane lei, neg. (G)
■ Păcurari, 62 mp, D, 1/4, multiple îmbunătățiri, 16000 USD. (G)
■ Păcurari, 40 mp, 1/10, îmbunătățiri, 65 milioane lei. (G)
■ Nicolina I, 2/4, 70 milioane lei, neg. (00)
■ Nicolina-CUG (Hlincea), 1/4, îmbunătățiri, 78 milioane lei, neg. (00)
■ Tătărași-Stejar, D, 1/4, 90 milioane lei, neg. (00)
■ Copou, D, 3/8, 200 milioane lei, neg. (00)
■ Alexandru - Familial, ND, 3/4, 56 milioane lei, neg. (00)
■ Tătărași-Flora, D, 3/4, liber, 75 milioane lei, neg. (00)
■ Mircea cel Bătrîn, SD, 1/4, 67 milioane lei, neg. (00)
■ Tătărași-Ciurchi, ND, conf. II, 2/4, 42 milioane lei, neg. (00)
■ Galata, D, 3/4, 65 milioane lei, neg. (03)
■ Podu Roș, ND, conf. I, 3/4, 72 milioane lei, neg. (03)

APARTAMENT 3 CAMERE

■ Dacia, SD, 1/4, 60 milioane lei, neg. (L)
■ Canta, D, 3/4, la stradă, 95 milioane lei, neg. (L)
■ Nicolina, D, 2/4, la stradă, 125 milioane lei, neg. (C)
■ Nicolina-CUG, D, 4/10, 100 milioane lei, neg. (C)
■ Bularga, la stradă, 2/4, 75 milioane lei, neg. (C)
■ Țigarete, D, 7/9, 87 milioane lei, neg. (C)
■ Alexandru, D, 4/10, 70 milioane lei, neg. (C)
■ Autogară, D, 2/8, 145 milioane lei, neg. (C)
■ Nicolina, D, 3/4, îmbunătățiri, 83 milioane lei, neg. (C)
■ Zimbru, SD, 1/4, bine întreținut, 65 milioane lei, neg. (T)
■ Nicolina-CUG, D, 4/8, 105 milioane lei, neg. (P)
■ Păcurari, D, 3/8, 140 milioane lei. (P)
■ Nicolina II, D, 2/8, 120 milioane lei. (P)
■ Cantemir, SD, 3/4, 120 milioane lei. (P)
■ Nicolina I, D, 1/4, bloc nou, la stradă, 120 milioane lei. (L)
■ Oancea, SD, 5/8, multiple îmbunătățiri, 140 milioane lei, neg. (03)
■ Gara, D, 4/4, 120 milioane lei, neg. (03)
■ Alexandru-Șos. Națională, D, 5/10, 65 milioane lei, neg. (L)
■ Tătărași, SD, 3/4, bine întreținut, 100 milioane lei. (03)
■ Centru Civic, D, 3/7, 3 balcoane, 240 milioane lei, neg. (03)
■ Sf. Lazăr, D, 4/4, 125 milioane lei, neg. (03)
■ Tg. Cucu, SD, 1/10, 2 balcoane, 160 milioane lei. (03)
■ Podu Roș, SD, 1/4, 100 milioane lei, neg. (03)
■ Mircea, D, 4/10, multiple îmbunătățiri, 90 milioane lei, neg. (03)
■ Nicolina II, D, 1/4, 85 milioane lei. (G)
■ Tomești, D, parter, cu balcon închis și beci, îmbunătățiri, 60 milioane lei, neg. (00)
■ Alexandru, D, bloc nou, 82 mp, 7/10, 100 milioane lei. (G)
■ Tătărași, SD, conf. II, 3/4, 55 milioane lei. (G)
■ Bucșinescu, SD, 3/4, 100 milioane lei, neg. (00)
■ Alexandru - piața, D, 3/10, 95 milioane lei, neg. (00)
■ Dacia, la bulevard, D, 5/10, 75 milioane lei, neg. (00)
■ Mircea, D, 3/10, 85 milioane lei, neg. (00)
■ Dacia, SD, parter, necesită curățenie, 65 milioane lei, neg. (00)
■ Canta, D, 2/4, multiple îmbunătățiri, 100 milioane lei. (03)

APARTAMENT 4 CAMERE

■ Autogară, 1/8, 165 milioane lei, neg. (c)
■ Nicolina, parter, D, 110 milioane lei, neg. (C)
■ Străpungerea Silvestru, D, 2/4, îmbunătățiri, 160 milioane lei, neg. (L)
■ Bularga, SD, parter, necesită curățenie, 76 mp, 55 milioane lei. (L)
■ Nicolina, 8/8, fără probleme cu izolația, 68 milioane lei, neg. (L)
■ Autogară, D, 4/8, 170 milioane lei. (P)
■ Nicolina II, D, 1/8, 130 milioane lei. (P)
■ Dacia-Țigarete, D, 100 mp, 8/9, 2 balcoane, 2 băi, 100 milioane lei, neg. (03)
■ Central, SD, 8/11, 180 milioane lei, neg. (03)
■ Nicolina-CUG, D, parter înalt, 2 balcoane, 2 boxe, garaj, 150 milioane lei, neg. (03)
■ Nicolina, D, 110 mp, 1/10, bine întreținut, 140 milioane lei, neg. (G)
■ Oancea, D, 1/10, 165 milioane lei. (G)
■ CUG, D, 1/6, 2 balcoane, boxă, multiple îmbunătățiri, 115 milioane lei, neg. (03)
■ Autogară, D, 1/4, îmbunătățiri, 160 milioane lei, neg. (03)
■ Bdul Poitiers, D, parter, 100 milioane lei, neg. (00)
■ Păcurari, SD, curat, 5/8, 3 balcoane, 2 băi, 145 milioane lei, neg. (03)
■ Dacia, la bulevard, D, boxă, loc garaj, 70 milioane lei, neg. (03)

CASE

■ Bucium-Bîrnova, 3 camere, casă nouă, toate facilitățile, 1000 mp, 265 milioane lei. (L)
■ Horpaz, 4 camere, anexe, 7000 mp, 140 milioane lei, neg. (03)
■ Tătărași, 2 camere, din cărămidă + 600 mp teren, gaz metan și canalizare la poartă, cu eliberare imediată, 100milioane lei. (G)
■ Păcurari, 2 camere, baie, bucătărie, apă, sobe teracotă, gaz, 200 mp, 110 milioane lei, neg. (C)
■ Tătărași, 4 camere, 750 mp, apă, gaz, canalizare, 200 milioane lei, neg. (C)
■ Sărărie, 350 mp, 4 camere, toate facilitățile, 150 milioane lei, neg. (03)
■ Copou, 3 camere, toate facilitățile + 1600 mp teren, 410 milioane lei, ușor neg. (G)
■ Podu Iloaie, casă nouă, 3 camere + dependinte, din chirpici, 1400 mp, apă în curte, acoperită cu internită, 65 milioane lei, neg. (00)
■ Ultracentral, casă de cărămidă, 12 camere, P+2, cu toate facilitățile, 1,1 miliarde, neg. (03)
■ Bucium, 2 camere + anexe, 1300 mp, curent electric, telefon, 95 milioane lei. (03)
■ Păcurari, 3 camere, toate facilitățile, 1080 mp, 320 milioane lei, neg. (03)
■ Cantemir, 3 camere, toate facilitățile, 300 mp, 250 milioane lei. (03)
■ Moara de Vînt, 4 camere, 2 bucătării, verandă, 700 mp, 550 milioane lei, neg. (00)
■ Central, 4 camere, 2 băi, 2 bucătării, mansardă locuibilă, 370 mp, 65.000 USD. (03)
■ Lunca Cetățuiei, 2 camere, b+b, din cărămidă, 750 mp, 80 milioane lei, neg. (00)
■ Copou, 3 camere, 250 mp, garaj, toate facilitățile, 40000 USD. (G)
■ Manta Roșie, 4 camere, 400 mp, 50 milioane lei. (G)
■ Păcurari, 4 camere, 450 mp, garaj, apă, posibilități gaz, 280 milioane lei, neg. (03)
■ Miroslava, 100 mp, cu casă în construcție, 1 cameră locuibilă, 25 milioane lei. (P)
■ Miroslava, 100 mp, + căsuță tip Consart, 30 milioane lei. (p)
■ Tomești, 7 camere, baie, toate facilitățile, vie, livadă, 300 mp, 250 milioane lei. (P)
■ Rediu-Horlești, 3 camere, bucătărie, baie, 2 holuri, fîntînă, 60 butuci vie, pomi fructifreri, 1500 mp, 130 milioane lei. (P)
■ Tătărași-Abator, 3 camere, dependinte, apă în curte, posibilități gaz, canalizare, 500 mp, 100 milioane lei. (P)

TERENURI

■ Smîrdan - aproape de intersecția cu Sf. Lazăr, 450 mp, toate facilitățile, deschidere la stradă 22 m, 145 milioane lei, neg. (M)
■ Vlădiceni, 10.000 mp, 25.000 lei/mp. (03)
■ Păcurari, lîngă Daewoo, 2450 mp, 75.000 lei/mp, neg. (M)
■ Bîrnova, 3612 mp, 30.000 lei/mp. (C)
■ Tătărași, 565 mp, 10.000 USD. (C)
■ Socola, în spate la Europa Nova, 884, 30 USD/mp, neg. (00)
■ CUG, 5000 mp, 20.000 lei/mp. (C)
■ Miroslava, 2000 mp, intravilan, 30 milioane lei, neg. (P)
■ Frumoasa, 250 mp, toate facilitățile, pentru construcție, preț avantajos. (P)
■ Tomești-Vlădiceni, 10.500 mp, 5000 lei/mp. (P)
■ Bucium-Vișan, 100 mp, cu construcție începută. (P)
■ Nicolina, prima stație de tramvai din Podu Roș, 350 mp, 20 m deschidere la stradă, certificat de urbanism pentru P+2 sau P+4, sediu de firmă, 25 USD, ușor neg. (M)
■ Frumoasa, 350 mp, toate facilitățile, 20 milioane lei, neg. (00)
■ Bucium spre Bîrnova, toate facilitățile, 120.000 lei/mp. (03)
■ Bucium, 500 mp, toate facilitățile, zonă excelentă, 20 USD/mp. (03)
■ Ultracentral, 230 mp, toate facilitățile, 90 milioane lei, neg. (03)
■ Vatra Dornei, 750 mp, vizavi de mofeta, lîngă teleferic, lîngă izvor de apă minerală, 15.000 DM, neg. (00)
■ Suceava-Voroneț, 4200 mp, 20.000 lei/mp. (03)
■ Bîrnova, 5000 mp, intravilan, la șosea, 40 m deschidere la stradă, toate facilitățile, cu autorizație de construcție, 25.000 lei/mp, neg. (00)
■ Central, 318 mp, toate facilitățile, 60 USD/mp. (03)
■ Copou, 875 mp, toate facilitățile (apă, gaz, canalizare), cu certificat de urbanism, regim juridic, pînă 3 nivele, 28 USD, neg. (03)
■ Socola, 1100 mp, toate facilitățile, poziție excelentă pentru hală industrială, 15 USD/mp. (03)
■ Podu Iloaie, 25000 mp, în spatele stațiunii experimentale, 4000 lei/mp, neg. (00)
■ Bucium-Releu, 2000 mp, 45000 lei/mp, neg. (00)

OFERTĂ SPECIALĂ

■ Depozit, Nicolina, 130 mp, toate facilitățile, gaz, punct sanitar, stradă cu acces pentru mașină tir etc. 250 milioane lei, neg. (M)
■ Semicentral - vilă P+3, 20 camere + anexe, amenajări excepționale, toate facilitățile, bun pentru reprezentanță firmă, preț 2 miliarde lei, neg. (03)
■ 30 km - Iași. Fermă agrozootehnică cu 6 grajduri, un saivan, atelier tîmplărie și atelier mecanic, complet utilate, moară de porumb și multe alte utilări, cu sediul în vilă, situat la 1 km de fermă, cu toate facilitățile și modernizată, suprafață totală 5,7 ha - 2,5 miliarde lei. (03)
■ Semicentral, vilă P+3, construcție nouă, parțial finisată, din cărămidă, cu garaj, bună pentru sediu firmă și/sau locuit, toate facilitățile, 200.000 USD, neg. (00)

SCHIMBURI

■ Garsonieră, conf. II, 5/10, cu apartament 2 camere. Se oferă diferență. (P)
■ Apartament 2 camere. SD, parter, Pașcani-centru, cu apartament 2 camere, Alexandru cel Bun. (00)

SPAȚII COMERCIALE

VÎNZARI

■ 123 mp, în formă de pătrat, zona Podul de Piatră, 320 milioane lei, neg. (M)

ÎNCHIRIERE

■ 200 mp, ultracentral, [illegible] SD/mp, neg. (03)

CUMPĂRĂRI

■ Apartament 3 camere, Nicolina, et. intermediar. Ofer preț bun. (M)

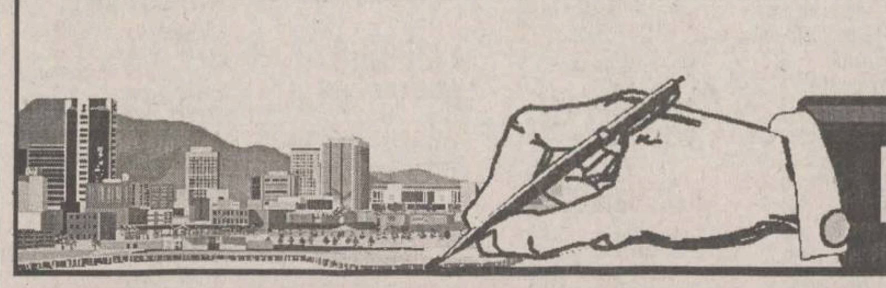

IMOBILIARE

VÎNZĂRI APARTAMENTE

■ Garsonieră, conf. II, Bularga, preț negociabil. Eliberare imediată. Telefon 237065. (3136017)

3 CAMERE

■ Vînd/închiriez apartament 3 camere, decomandat, hol mare la intrare, zonă centrală, et. 1, bun și pentru sediu firmă. Telefon 218032.

■ Vînd apartament 3 camere, decomandate, Șoseaua Națională, bl. C 2, et. 10/10. Preț negociabil: 80.000.000 lei. Telefon 094.287240. (GL - 4912506.1.4.)

■ Apartament 3 camere, parter și garaj auto, deschidere la stradă, pentru privatizare, zona Podu Roș. Preț - 180 milioane lei. Telefon 132503, între orele 16,00-20,00. (3136120)

■ Apartament 3 camere, SD, zona Gară - P. Piatră. Preț - 120 milioane lei, negociabil. Telefon 092/329441. (3136107)

■ Apartament 3 camere. Preț negociabil - 70 milioane lei. Telefon 222997, familia Ciobanu. (2814049)

■ Apartament 3 camere, gresie, faianță, telefon, telecablu, două balcoane, et. 3. Telefon 155955. (3136063)

4 CAMERE

■ Vînd apartament 4 camere, Centru Civic. Relații la telefon 111121. Fără intermediari. (2815098)

ÎNCHIRIERI APARTAMENTE

OFERTE

■ Închiriez apartament mobilat, 2 camere, zona Podu Roș, telefon, frigider, telecablu, interfon. Telefon 212479. (3136399)

VÎNZĂRI TERENURI

OFERTĂ SPECIALĂ

■ Teren: S - 4450 mp, DN 28, km 1 (bariera Tomești), intravilan, municipiul Iași, utilități: energie, apă, gaz metan, certificat de urbanism pentru hală producție, aviz RENEL pentru montare post transformare propriu 20 KV/0,4 KV. Preț negociabil (transformatorul și montarea lui - incluse în preț). Urgent! Relații la telefon 211843, și după ora 18,00 - 216104.

■ Teren liber, ultracentral, Iași, str. Ghica Vodă, 580 mp. Relații la telefon 155324, între orele 17,00-20,00. (2815096)

■ 7000 mp, zonă rezidențială, Șoseaua Iași-Bîrnova, stația de autobuz "Troița" - 4 USD/mp. Telefon 232004.

■ Vînd teren la șosea, 15 km de Iași, 3,5 dolari/mp (variante: schimb cu locuință sau auto). Telefon 146023. (2814511)

■ Proiect parcare cu terenul aferent de 6,5 ha sau parcelat. Telefon 146023. (2814513)

■ Iași - Ofer pentru publicitate teren în zona centrală, pe arteră principală de penetrație. Telefon 01/6530713. (2814576)

■ Urgent, 8600 mp teren arabil, intravilan, Podu Iloaiei, toate facilitățile. Relații la telefon 740046, orele 17,00-19,00, zilnic. (3136454)

■ Teren în comuna Soveja, județul Vrancea, poziție excepțională, cu facilități multiple. Telefon 127 Soveja, orele 16,00-21,00. Familia Halici. (3136113)

■ Teren (pădure), 4000 mp pentru construcție casă de vacanță, comuna Bîrnova, la 150 m de șoseaua asfaltată. Preț - 2 dolari/mp, negociabil. Telefon 294017, între orele 19,00-22,00. (2797290)

SPAȚII COMERCIALE

■ Vînd spațiu 40 mp, Nicolina I, la stradă, apă caldă și rece, grup sanitar, U - 220/380 V, telefon. Telefon 159638. (2814496)

ÎNCHIRIERI - OFERTE

■ Spațiu ultracentral - 272 mp, Gura Humorului. Telefon 030/230746. (3136451)

■ SC APROTEM SA Iași, șoseaua Manta Roșie nr. 9, telefon/fax 231566, telefon 230100; 231141 oferă spre închiriere teren și spații de depozitare în construcții de zidărie și barăci metalice. (2815074)

SCHIMBURI APARTAMENTE

■ Timișoara - schimb garsonieră de stat, în vilă ultracentrală (camera 25,56 mp, baie plus bucătărie 9,93 mp, boxă 5,05 mp), cu două camere sau similar Iași. Telefon 032/130540, după orele 17,00. (2814059)

VÎNZĂRI CASE

■ Vînd casă în Orășeni Deal, cu teren aferent. Rel. tel. 034 - 348055. (BC -P103.1.18)

■ Vînd casă de vacanță (250 mp) P+1+M, stadiu avansat de finalizare, fără finisaje interioare, situată la Izvorul Muntelui nr. 8. Preț negociabil, zonă deosebită. Tel. 033/671.124. (NT-4580305.1.7)

■ Vînd teren 675 mp și casă în Copou, lîngă stadion. Telefon 178077; 152533. (2815076)

■ Vînd casă cu teren 1700 mp în oraș Hîrlău - centru. Telefon 116307. (2815067)

AUTO MOTO

Autoturisme Românești

■ Dacia 1410 sport, an fabricație 1990, unic proprietar, stare excelentă, îmbunătățiri. Preț fix 12,5 milioane lei. Telefon 211105. (2815072)

■ Cielo CLE/AC, gri metalizat, fabricat în 1997, 21.000 km, stare foarte bună. Relații la telefon 220892 și 092382155. (3136103)

Autoturisme Import

■ Vînd urgent Renault 11- dezmembrat + certificat de înmatriculare, an fabricație 1988, culoare gri, persoană fizică, preț avantajos. Telefon 092- 389751, 094-582966.(RO-982919.1.2)

■ Opel Kadett, 1,3 S, cu catalizator, înmatriculat decembrie 1997, perfectă stare, 6.400 DM. Telefon 113215, orele 9,00-20,00. (3136113)

DIVERSE

■ Vînd camion VW-MAN 8150, 1989, 40 m.c. cu dormitor, stare ireproșabilă, motor 6800 cmc, 20.000 DM, negociabil. Tel 030/521982, 092/375921 (Sv 3921033 1.4) - 27.02, 1/2/3.03)

■ Vînd tractor U 650, an fabr. 1994, stare impecabilă, preț 45 mil. lei negociabil. Merită văzut. Rel. com. Tufești, jud. Brăila, fam. Stamate Marian. (BR-R4101.1.1)

■ Vînd BUZ Mercedes Sprinter 312 Turbo Diesel nou, 1995, 93.000 km și Golf III - 1,8 benzină, culoare roșie, 1996. Telefon 034 - 116713; 094 - 584024. (Bc - 6657598.1.1)

■ Vînd camion Mercedes 809, 7,5 tone, Ford Transit Diesel, 8 + 1 persoane, 1992, Fiat tip Turbo - Diesel 1992 (recent înmatriculate). Telefon 034 - 116713; 094 - 584024. (Bc.6657598.1.1)

■ Vînd Mercedes Sprinter 208 Diesel, 8 + 1 persoane, 1996, 72.000 km, Peugeot Boxer, Turbo Diesel, 1997, (înalt și lung), 87.000 km. Telefon 034 - 116713; 094 - 584024. (BC.6657598.1.1)

■ Vînd convenabil Raba izotermă sau carosată și Dacia Papuc, fabricație 1993. Telefon 031/519169 (BT.3145739.1.3)

■ Vînd Raba cap + semiremorcă dubă, numere noi, motor nou, cabină nouă - 85.000.000 sau variante. Tel. 036 / 312116, 092.225318. (GL - 4912762.1.1.)

■ Vînd cap - tractor cu dubă King 22 T 0, cap tractor cu șea 22 T 8, înscrise, în stare de funcționare; Papuc 1307 acoperit; navete PVC + sticle 1/1. Tel. 092.472438, 036 / 498899. (GL [illegible]

■ Două tractoare U 650, cu gamă completă de accesorii. Relații la telefon 234275. (3136029)

CUMPĂRĂRI

■ Cumpăr Daewoo, Espero, Cielo, eventual Tico. Plata pe loc. Tel. 092.245029. 01/6688113. (GL -·op.1.13.)

AGENDA BENZINĂRII

COMPETROL

Vă oferă produse

"PETROBRAZI"

prin benzinăriile:

- Podul de Piatră (Splai Bahlui) ☎ /fax: 032/112240
- Șos. Păcurari
- B-dul N. Iorga

NOU!

SNP lansează pe piață noul tip de butelie cu gardă. Începînd cu data de 2 decembrie, aceasta intră și în circuitul sucursalei PECO IAȘI și poate fi găsită la toate punctele de desfacere.

PETROM Informații la tel. 162530 sau 142940.

PECO IAȘI - PRIETENUL MAȘINII TALE

AGENDA AUTO

RUEDAS
PIESE AUTO IMPORT
Dealer BOSCH, MONROE
DAEWOO - consumabile
Iași, str. Armeană 5,
tel: 032/213657, fax: 032/112239

amortizoare bujii curele filtre plăcuțe pompe apă saboți pompe benzină segmenți garnituri bucșe și multe altele (stoc comenzi)

Reduceri 3 - 10%

AUTO RICAMBI
Importator piese auto
luni - vineri: 9,00 - 18,00
sîmbătă: 9,00 - 14,00
IAȘI, Piata CUG (magazin), ☎ / FAX 225151
Bacău str. 9 Mai nr. 29, ☎ 034 / 170819
Suceava, str. Simion Florea, ☎ 030 / 523199

GARANTIE PE VIATA!
- SISTEME DE ALARMA MAAT și FBI - SUA
- SUDĂRI PARBRIZE

Păcurari 92 (incinta Transmixt) ☎ 259.690

Motor PIESE AUTO
Toată gama de piese și accesorii auto. Piese auto import din stoc și la comandă.
OFERTA SĂPTĂMÎNII:
Ulei LIQUI MOLY - 85.000 lei/5 l (TVA inclus) (Dacia, Oltcit)
Plăcuțe frînă ESPERO - 255.000 lei (TVA inclus)
Program zilnic: 8.00 - 18.00
sîmbătă: 8.00-13.00
Str. Armeană nr. 22; ☎ 211128, Tel./fax: 210981

SC SANDU ET Co TORO SNC
Piese auto IMPORT și românești
Primim comenzi. Prețuri ce sfidează concurența.
luni - vineri: 8.30 - 18.00 sîmbătă: 8.30 - 14.00
Bd. Tudor Vladimirescu 303 (Podu de Fier)
tel: 094-502.653

AMRS
- Amortizoare SACHS

luni - vineri 9,00 - 19,00
sîmbătă 9,00-14,00
Str. Păcurari nr. 78
☎ 032/214150

INTERNATIONAL COMPLEX SERVICE S.A.
Dealer DAEWOO
vinde autoturisme **DACIA** berline și utilitare, cu "0" km, la preț de producător.
Livrare pe loc, cu plata integrală.
Relații la tel. 233296 sau 130125.
Calea Chișinăului nr. 45, tel. 137620, fax: 233296
Internet - http://home.dntis.ro/iscicssa/index.html

MOLDO INTERTOUR
TRANSPORT MARFĂ *și* PERSOANE intern și internațional
RAPID și AVANTAJOS!
Tel./fax: 032-211.732, 211.730

SC GRĂDINARIU IMP. EXP. SRL
Splaiul Independenței (Tîrgul de mașini) — Benzinării OMEGA, SHELL, MOBIL — MIHAI BRAVU — Penes Curcanul — Calea Vitan
IMPORTATOR DIRECT GERMANIA ȘI UNGARIA
Vinde en gross și en detail piese pentru: IFA, ROBUR, LIAZ, BARKAS, WARTBURG, TRABANT
Tel.:01-3234027; 01-6391307, Fax: 01-2222164
Mobil: 094-561.803

TOFAN GRUP
luni - vineri 8,00 - 16,00
Șos. Păcurari nr. 92
în incinta TRANSMIXT SA (AUTOBAZA 2)
☎ 032/154.343

anvelope autocamioane **Taurus**
Member of Michelin Group
3 ANI garanție

impar auto iasi Tel.032/219470 Fax:142680
impar auto bacau Tel.034/135121 Fax:117310
În colaborare cu SC TAXICOM SA Iași
Calitate la prețuri accesibile !

☎ TELEFOANE UTILE: FARMACII

FARMACIA MELISSA - MONTERO, PĂCURARI
Șos. Păcurari nr. 137, bl. 600, telefon: 216567, 216733

FARMACIA MELISSA - MONTERO, PODU ROȘ
Str. Nicolina nr. 2, bl. C7, telefon: 234099

Comercializează:
- gama de vaccinuri produse de Institutul Cantacuzino Iași și București
- tehnică stomatologică
- tehnică medicală
- medicamente indigene și import
- produse pentru hrana și îngrijirea copilului
- produse parafarmaceutice

NON STOP

FARMACIA IRIS PHYTO PHARMA
Bd. Copou 3 (la parterul Trustului de construcții), tel. 219296
Program:
zilnic: 7,15-20,00; sîmbătă 9,00-18,00; duminică 9,00-18,00

- Vă oferă:
- produse dietetice alimentare pt. diabetici
- vaccinuri antialergice ale Institutului Cantacuzino
- o gamă largă de medicamente de import și indigene
- produse cosmetice
- produse pt. hrana și îngrijirea copilului
- produse din plante, ceaiuri

• FARMACIA SF. LAZĂR
zilnic : 8.00 - 20.00
sîmbăta : 8.00 - 14.00
duminica : 8.00 - 14.00
☎ 230.153

• ALSOC - FARMAVITA
Sf. Andrei 4 (lîngă Biserica Sf. Andrei)
zilnic: 9.00-19.00
sîmbăta: 9.00-14.00
duminica: 9.00-14.00
☎ 112043

• A.T.I.- PULS
Sos. Natională 194, bl. D
zilnic : 8.00 - 20.30
sîmbăta :8.00 - 20.00
duminica : 9.00 - 18.00
☎ 233.242, 233.223

• AVICENNA
Str. Stefan cel Mare nr. 10, bl. B2, sc. B
zilnic : 9.00 - 21.00
sîmbăta :9.00 - 14.00
duminica : închis
☎ 213.047

• BABY FARM
Str. V. Lupu 70-74
zilnic : 8.00 - 20.00
sîmbătă, duminică: 8.00 - 16.00
☎ 271.357, 154.445

• BEST FLORA
Str. Vasile Lupu 108
zilnic: 8.00 - 20.00
duminica: 8.00 - 14.00
☎ 271.962

• BRÎNDUSA
Str. O. Băncilă 5, bl. CL 12
zilnic: 8.00 - 20.00
sîmbătă: 8.00 - 14.00
duminica: 8.00 - 12.00
☎ 219.385

• CARA
Bd. T. Vladimirescu, cămin T17
zilnic: 8.00 - 20.30
sîmbătă: 8.00 - 19.00
duminica: 8.00 - 13.00
☎ 172.598

• EUROPHARM
Str. Cerna 1 (Mircea cel Bătrîn)
zilnic : 8.00 - 20.00
sîmbăta : 8.00 - 14.00
duminică: 8.00 -14.00
☎ 224.109

• FARMACIA 4
Bd. Ștefan cel Mare 3
zilnic : 7.30 - 19.30
sîmbăta : 8.30 - 13.30
☎ 142.020

• FARMACIA GHIȚUN
Str. Cuza Vodă 27
zilnic : 7.00 - 20.30
sîmbăta : 8.00 - 15.00
☎ 147.077, 231.876

• FARMA LIV
Str. Nicolina nr. 11, bl. A5
zilnic: 8.00 - 20.00
sîmbăta: 8.00 - 20.00
duminica: 8.00 - 14.00
☎ 231.197

• GABRIELA FARM
Str. Păcurari, bl. 582
zilnic: 8.00 - 20.00
sîmbăta: 8.00 - 20.00
duminica: 8.00 - 14.00
☎ 140.616, 122.827, 216.507

• IRIS PHYTOPHARMA
Bd. Copou nr. 3
luni-vineri : 7.15 - 20.00
sîmbăta : 9.00 - 18.00
duminică: 9.00 -18.00
☎ 219.296

• FARMACIA PROFARM
str. Carpați nr. 17 (lîngă Poșta din Nicolina)
zilnic: 8.00 - 21.00
duminică: 8.00 - 16.00
☎/fax 224.952

• REMEDIA
Str. Gării 30
zilnic : 7.30 - 20.00
sîmbăta : 8.00 - 14.00
duminica : 8.00 - 14.00
☎ 146.325

• SALVIA
Cuza Vodă 1
luni - vineri : 7.30 - 22.00
sîmbătă : 8.00 - 20.00
duminică : 8.30 - 14.00
☎ 210.340

• SEMIS
Str. Străpungere Silvestru 7
zilnic : 8.00 - 20.00
duminică: 8.00 - 14.00
☎ 210.542

• TAIFARM 93
Str. Dimineții, bl. 774 (Frumoasa)
zilnic: 8.00 - 20.00
sîmbăta: 9.00 - 13.00
duminica: 9.00 - 13.00
☎ /FAX 216.138

• TEOFARM
Bd. Tutora 2 (Calea Chisinăului 2)
zilnic : 8.00 - 20.00
duminică: închis
☎ 231.118

• TEHNIS M.K.S.
str. Vasile Lupu nr. 17 (intersectia Bucsinescu)
luni-sîmbătă: 8.00 - 20.00
duminică: 9.00 - 17.00
☎ 272.180

• FARMACIA NR. 1
B-dul Dacia nr. 32
zilnic: 8.00 - 16.00
sîmbăta: închis
☎ 153.498

• FARMACIA NR. 2
Piata Unirii 3
zilnic: 7.00 - 20.00 - 7.00
sîmbăta: program permanent
duminica: program permanent
Farmacie cu gardă
☎ 116.029

• FARMACIA NR. 7
Str. Socola 9, bl. E.1
zilnic: 7.00 - 20.00
sîmbăta: 8.00 - 14.00
☎ 132.293

• FARMACIA NR. 9
Str. Sălciilor, bl. 828 Nicolina II
zilnic: 7.00 - 20.00
sîmbăta: 8.00 - 14.00
☎ 122.782

• FARMACIA NR. 11
Str. Vasile Lupu 160, bl. G.3
zilnic: 7.00 - 20.00
sîmbăta: 8.00 - 14.00
☎ 175.457

• FARMACIA NR. 15
Bd. Independentei 23
zilnic: 7.00 - 20.00
sîmbăta: 8.00 - 14.00
☎ 116.408

• FARMACIA NR. 50
Str. Vasile Lupu 8, bloc D.3
zilnic: 7.00 - 20.00
sîmbăta: 8.00 - 14.00
☎ 172.867

• FARMACIA NR. 86
Str. Tudor Vladimirescu, bl. 306
zilnic: 7.00 - 20.00
sîmbăta: 8.00 - 14.00
☎ 218.323

• FARMACIA NR. 14 PASCANI
Str. Ștefan cel Mare nr.118, bl. A4
zilnic: 8.00 - 20.00
sîmbăta: 8.00 - 13.00
duminică: 8.00 - 13.00
☎ 164.059

• EMMA FARM
Bd. Socola 17, Bl. D-7, sc. B
Zilnic: 9.00 - 21.30
Duminică: 10.00 - 16.00
☎ 272886

SC "FARMACON" SRL ☎ 290020
- comercializează produse farmaceutice și parafarmaceutice indigene și de import
- asigură prepararea rețetelor magistrale, cu promptitudine și competență profesională
- eliberează rețete compensate

Prin:
Farmacia SUPER COPOU : **NON STOP**
str. Oastei nr. 48, tel/fax: 116722
Farmacia TOMEȘTI: program 8.00-20.00, tel.: 290020

MATER OPTICA - cel mai modern centru de oftalmologie și optică medicală din România

- Consultații oftalmologice și optică medicală la nivel european
- Prescripții lentile de contact
- Măsurarea presiunii intraoculare cu aplanotonometru elvețian HAAG-STREIT

Bd. Independenței nr. 10
tel. 214072

Medici care asigură consultații:
Prof. dr. S. BUIUC
Medic primar dr. G. BEȘCHEA
Medic primar dr. G. DIMITRIU
Medic primar dr. G. MACOVEI
Medic specialist dr. C. ANDRON
Medic specialist dr. M. BREDEȚEAN
Medic specialist dr. M. DOGARU
Medic specialist dr. D. PETRARU
Medic specialist dr. G. TODOSI

OPTICA MEDICALĂ
- servicii asigurate de tehn. Vasile Popa
și
SC TRANSPARENȚA oferă:
- consultații oftalmologice • refracții cu auto-refractometru • fund de ochi • presiuni intraoculare • prescripții ochelari • lentile contact.

Calitate, siguranță și o privire limpede prin TRANSPARENȚA.

TRANSPARENȚA sinonim cu COMPETENȚA!
Str. A. Panu 13 (vizavi de noul sediul BRD) ☎ 212162
Luni-vineri: 9-18, sîmbătă 10-14

ECHOMED
Obstetrică-ginecologie
Medici primari: Șefan BUȚUREANU, Maria AKAD, Alexandra OVĂNESCU, Maricica PĂVĂLEANU
- ECHOGRAFII: diagnostic de sarcină, depistarea sexului fetal, afecțiuni ale sînului, ficat, rinichi, pancreas.
- Chiuretaje uterine
- Tratamente pentru sterilitate (feminină și masculină)
- Teste pentru sarcină (3 min.)
- Contracepție orală și montări sterilete
- Colposcopii.
- Cauterizări - biopsii uterine și de col.

Consultații asigurate de profesori universitari și medici specialiști de înaltă competență profesională.

Șos. Păcurari nr. 4, corp anexă la bl.590A (vis-a-vis de Oficiul PTTR)
☎251927 (fax) ; 018-613.388

SERVICII MEDICALE

• MEDICAL TEST
LABORATOR ANALIZE MEDICALE
(peste 200 tipuri de analize cu aparatură și reactivi import: SUA, Germania, Franța etc.)
-hematologie, biochimie, imunologie, parazitologie, microbiologie, din care MARKERITUMORALI, ENDOCRINI, INFECȚIOSI, RISC CORONARIAN etc. zilnic:7.00-19.00
Bd.N.Iorga 6, bl. 903A (vis-à-vis de Gara Nicolina)
☎ 230774

• PRO FAMILIA
Laborator analize medicale efectuează orice investigație de laborator, executate de profesori universitari
Str. Țuțora 11C, sc. D
Program: zilnic: 7-18
sîmbăta și duminica: 9.00-11.00
☎230.431

• POLICLINICA PROFESMED
str. VASILE CONTA nr. 18 (vizavi de policlinica Municipală, Piața Sf. Spiridon)
CONSULTAȚII ȘI TRATAMENTE ÎN TOATE SPECIALITĂȚILE
Se efectuează și: ANALIZE DE LABORATOR cu aparatură și reactivi din import; CHIURETAJE - metoda modernă prin aspirație; ECOGRAFII; ACUPUNCTURĂ în afecțiuni neurologice; TRATAMENTE BIONICE în afecțiuni dermatologice, osoase, neurologice; TRATAREA obezității, impotenței sexuale, infertilității, tulburărilor de creștere.
Medicii Policlinicii sunt nume sonore ale medicinii ieșene, în majoritate profesori universitari.
Prețurile percepute pentru consultații și analize sunt cele mai reduse.
☎ 213 226

• Cabinet de oftalmologie și optică medicală
SC MEDOPTICA SRL str. Arcu nr. 1, bl. TAROM, sc. A (la ieșirea din Cinema "Victoria")
- Prescripții ochelari, lentile de contact (medicale și estetice)
- Consultații și tratamente oftalmologice
- Optică medicală (inclusiv lentile plastic, bifocale, progresive - Zeiss și Essilor)

Medici care asigură consultații:
Dr. Anghel Kreolla
Dr. Pepelea Lucia
Dr. Scînteie Mira
Dr. Tarasi Carmen
Dr. Dimofte Doina
Dr. Constantin Cătălin
Program:
luni - vineri: 9 - 19
sîmbătă: 10 - 14
Pentru programări și informații sunați la
☎ 225423

• Policlinica SĂNĂTATEA 2000
Dr. Constantin IORDACHE - medic primar pediatru și medic specialist cardiologie pediatrică acordă consultații la domiciliul copiilor sau la Policlinica SĂNĂTATEA 2000 din str. Lăpușneanu 7A.
☎ 214001 - acasă, 214002 - policlinica, mobil 094-507780

Doriți să vă evaluați periodic starea sănătății? Doriți să vă tratați corect, complet și la timp? Apelați la Policlinica SĂNĂTATEA 2000, str. Lăpușneanu 7A
☎ 214002
între orele 10-9 asigură asistență medicală și psihologică în următoarele specialități:
- Dr, Constantin IORDACHE - medic primar pediatru, medic specialist cardiologie pediatrică
- Dr. Rodica THEODORU - medic primar dermato-venerolog
- Psiholog Ileana HÂȚU - psiholog principal adolescenți - adulți. NOU: psihoterapii de grup cu scop terapeutic și pentru formare psihoterapeuți
- Dr. Doina BUDEANU - medic primar psihiatrie, consultații - psihoterapie adolescenți-adulți
- Dr. Monica CHIRIAC - medic primar psihiatrie, adolescenți-adulți
- Dr. Carmen GORDUZA - medic primar endocrine

La noi veți găsi competență, înțelegere și înalt profesionalism.

• Mari specialiști în MICROCHIRURGIA OCHIULUI
de la clinica prof. FYDOROV (Rusia), oferă consultații în București și Onești.
☎094/315.133, 01/410.4669

• BIO PAN CENTRU MEDICAL
CONSULTAȚII, INVESTIGAȚII ȘI TRATAMENTE
• Urologie • Sexologie • Chirurgie • Pneumologie • Medicină internă • Ginecologie • Ecograf de ultimă generație • Teste de sarcină
Medici primari ■ Dr. Constantin Panainte - pneumolog ■ Dr. C. Liviu Panainte doctor în științe medicale - urologie ■ Dr. Ioan Bunea - ginecologie
Contracepție orală și montări sterilete, cauterizări, tratamente sterilitate, chiuretaje
Str. Vasile Alecsandri nr. 9B, ap. 1
☎ 032/210.728
Zilnic: 10.00-18.00
Sîmbăta: 10.00-12.00

• CENTRUL MEDICAL "IRIS"
Ecograf Doppler color computerizat
Ecografie generală și pe specialități
Consultații:
- obstetrică - ginecologie
- cardiologie
- urologie
- dermatologie
- psihiatrie
- afecțiuni pulmonare
- medicină generală

Acupunctură
Bd. Copou 38, bl. A4, sc. A, (vis-a-vis de Grădina Copou)
☎ 213793,
orele zilnic: 8-20
sîmbătă: 8 - 14

• CONSULTAȚII ȘI ECOGRAFII OBSTETRICĂ - GINECOLOGIE
Dr. Ivona Lupașcu - medic primar
Luni, marți, miercuri și joi orele: 14.00 - 16.00
Ecograf Doppler color computerizat
Centrul Medical IRIS
Bd. Copou 38, bl. A4, sc. A, (vis-a-vis de Grădina Copou)
☎ 213793, ora 8.00-20.00

• Dr. M.E. BERLESCU
medic primar psihiatru
Consultații și terapii biologice și psihoterapice complexe în:
- afecțiuni psihice adulți
- tulburări relaționale familiale
- stări reactive și de neadaptare
Centrul medical "IRIS"
Bd. Copou 38, bl. A4, sc. A
☎213.793

• Dr. Bădescu Cristian
medic primar radiologie și imagistică medicală
Efectuez examinare ecografică a abdomenului, articulațiilor, părților moi și piele pt precizarea diagnostică.
Centrul medical "IRIS"
Bd. Copou 38, bl. A4, sc. A, ap. 1
Program: luni: 12-14
mirecuri: 12-14
vineri: 13-14
sîmbătă: 9-10
Programare zilnic
☎213.793

• CABINET STOMATOLOGIC DENTAPRO
DR. LUCIAN TEOFĂNESCU
Str. Rafael 4 (Sărărie, vizavi de Lic. Economic 1):
- consultații GRATUITE;
- refacerea zîmbetului plăcut cu materiale cu aspect identic cu dinții naturali;
- nopți liniștite, fără grija dureri-lor de dinți.
Programează-te ACUM la:
☎ 115521

• Dr. Butnaru Mariana
medic primar obstetrică-ginecologie
- Consultații și tratamente ambulatorii
- teste de sarcină
- planificare familială și contracepție
- diatermocauterizări
- laser-terapie

Policl.MEDISAN - str. Oancea 24, bl.352, sc. A, parter, ap.2
Program: luni, miercuri, vineri 13 - 15
☎ 177777

• MEDICAL CENTER *THEMIS-ART* Iași
CLINICA OBSTETRICĂ - GINECOLOGIE
str. Luca Arbore 10A, bl. 404, parter
Consultații, ecografii, intervenții chirurgicale diverse, cauterizări, chiuretaje uterine pt. avort la cerere etc. SUB ANESTEZIE GENERALĂ. ATENȚIE! Gratuități pentru pensionare, studente, eleve și alte persoane aparținînd categoriilor defavorizate ale opulației. NON STOP! programări ☎/fax: 250929

• Cabinetul MEDICINĂ ALTERNATIVĂ
Bl.TAROM,sc.A - Tel. 225423
■ *Dr.Beatrice LUCACHE*
- medic primar în medicină generală
- acupunctor specializat în Asia: • diagnoză naturistă și alopată
- acupunctură
- laseroterapie
- maxibustie
- electroacupunctură • masaj

electronografie
☎ 214177, 225423
ÎNSCRIERI PENTRU MEDIC DE FAMILIE

• MEDIRO (servicii medicale)
Asigurăm asistență medicală de specialitate în:
- MEDICINĂ INTERNĂ, CARDIOLOGIE, NEUROLOGIE, PEDIATRIE, DERMATOLOGIE;
- ANALIZE LABORATOR (Biochimie, Hematologie);
- ECHOGRAFIE, ELECTROCARDIOGRAME;
- Tratamente diverse (injecții intramusculare, intravenoase, infiltrații, perfuzii etc);

■ LOGOPEDIE - Tratament în Tulburări de vorbire la copii și adulți (congenitale, pastraumatice, după accidente ischemice)
■ DERMO-COSMETOLOGIE ASISTENȚĂ PEDIATRICĂ pe bază de ABONAMENT (3 luni, 6 luni, 12 luni)
Asistența medicală este acordată de cadre didactice universitare și medici primari de înaltă competență profesională.
Bd. Alexandru cel Bun nr. 4, bl. 1205C-parter (în apropierea Podului dintre cartierele Mircea cel Bătrîn și Al. cel Bun)
Program: zilnic 9.00-19.00
☎ 259.111

• Prof. univ. dr. N. TRIFAN
Boli de copii și adolescenți, consultații la cabinet și la domiciliul bolnavului. Promptitudine, competență, eficiență, cost redus. SÎMBĂTA ÎNTRE 9.00-12.00 CONSULTAȚII GRATUITE PT. PERSOANELE DEFAVORIZATE
Programări la
☎ 113.775

• S-A REDESCHIS CABINETUL DE CONSULTAȚII OFTALMOLOGICE *CLAROPTIC*
(Stația tramvai Super Copou)
- Consultații de specialitate asigurate de dr. Marius Neagu

Consultații:
luni, miercuri, vineri 15-18
marți, joi 11-13
sîmbătă 10-13
☎ 092-743726
- Servicii de optică medicală asigurate de ***CRISTALOPTIC*** optician Titiana Cozma, (Policlinica CFR) ☎ 116142

luni-vineri 9-17.

• CORPO SAN
- Servicii medicale mobile
- Consultații medicale la domiciliu
- Tratamente injectabile
- Electrocardiograme la domiciliu

Tel. urgențe: 092-376.370
Tel. consultatii prin centrală: 232.108/233.300/233.428
Pager: 32826
Asistență medicală non-stop

• MEDI LIFE
Cabinet stomatologic
- servicii stomatologice cu aparatură ultramodernă la prețuri promoționale
- reduceri de tarife pentru
- medici și personal medical
- elevi, studenți, pensionari, someri

Sistem avantajos de reduceri pt. pacienții permanenți.
Profesionalism, tinerețe, amabilitate.
Alegeți MEDI LIFE!
Str. Cucu 9, bl. D11, tronson II, ap.1 (lîngă Sinagogă)
Programări:
luni - sîmbătă: 10 - 19
☎ 032-11.27.16, 092-363.233, urgențe, non stop

• Dr. C-tin AILIOAIE
Medic primar pediatru, Doctor în Medicină,- specializat în LASERO-TERAPIE recunoscut de HARVARD MEDICAL SCHOOL BOSTON (USA)
Tratamente ultramoderne cu laser pentru adulți și copii:
URGENȚE : gripă, viroze respiratorii, bronșiolite, astm bronșic, fracturi, traumtisme musculo-scheletale,torticois, lumbago, migrene, arsuri, dureri faciale și trigeminale, laringite, afte bucale, paralizii.
BOLI RESPIRATORII AFECȚIUNI ORL: faringo-amigdalite,rinite alergice, rino-adenoidite,otite,laringite cronice,sinuzite,surditate.
BOLI REUMATISMALE: artrite, artroze,epicondilită, achilodinie, artralgii, dureri temporo -mandibulare, decubit, calcificări calcaneene
BOLI DE PIELE: dermatite,eczeme, cangrenă diabetică, plăgi, flebite, hematoame, herpes, alopecie.
ALTE AFECȚIUNI: acnee juvenilă și infantilă, cicatrici, stimulare psihică, regenerare.
AVEȚI ÎNCREDERE ÎN MEDICINA

Atenţie!

Monitorul vine în întîmpinarea problemelor dumneavoastră cu două noi **soluţii** (centre de **mică publicitate**)

interiorul magazinului de presă din staţia de tramvai Tg. Cucu

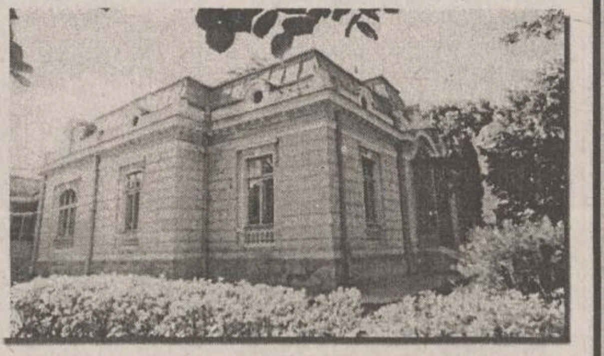

interiorul clădirii Stării Civile

Vînzări

■ **PEŞTE OCEANIC CONGELAT: MACROU, STAVRID, HERRING, COD - IMPORTATOR DIRECT NORVEGIA, PRIN NORROM SRL BACĂU. STR. A. TOLSTOI NR. 4, TEL./FAX: 034 - 170880 (BC - 1543577.1.22)**

■ **Vînd ULEI NATURAL de floarea soarelui, îmbuteliat la PET, la preţul de numai 9.600 lei/buc . Preţul include TVA. Cantităţile mari se negociază. Asigurăm şi transport. Tel.: 092 - 720386; 034 - 152004. (BC - 6668677.1.4)**

■ Vînd atelier vulcanizare cu chioşc metalic 6/6, complet echipat, preţ avantajos. Telefon 031/510402, 094-560117 (BT.3145629-31.1.3)

■ **Vînd aparat foto CANON EOS - 500 cu obiectiv TOKINA 28 - 210 mm şi geantă. Tel.: 034 - 112820; 092 - 327400. (BC - P102.1.10)**

■ Vînd dozatoare bere noi; garanţie; stoc limitat; capacitate răcire 2,5 litri / min; 15 modele. Preţuri sub concurenţă. Tel. 036 / 475998 sau 094.893053. (GL.5052494.1.2.)

■ Dozatoare bere-suc, noi, garanţie, la preţ de producător (posibilităţi rate). Galaţi - tel.094.249807, 036 / 413808. (GL - 4912531.1.1.)

UTILAJE DE PANIFICAŢIE

■ Utilaje de panificaţie (cuptor rotativ, cameră dospire, malaxor);
■ Moară de grîu şi de porumb. Telefon 225122. (2795540)

■ Mobilă curbată de sufragerie, stil vienez, anii 1920, stare bună. Telefon 212860. (2797285)

■ Importator direct din Canada!!! SC MOZART COM. SRL cel mai mare importator direct de haine scond-hand din ţară, vă oferă baloţi la 45 kg. Original sortate de exportator. Stoc nelimitat! Preţuri avantajoase! Calitate foarte bună! Adresa: Tg.-Mureş, str. Bdul 1 Decembrie 1918 nr. 255. Telefon 065/255896 - depozit; 065/255896 - fax; 018/590512 - mobil; 092/317792 - mobil. Deschis: luni - vineri orele 9,00-18,00; sîmbătă, duminică - închis. (CMP.I - 20.1.11)

■ SC CEREALCOM SA IAŞI VINDE DIN STOC URMĂTOARELE: FĂINĂ GRÎU - TIP 480, 2.300 LEI/KG; TIP 500, 2.100 LEI/KG; TIP 550, 1.950 LEI/KG; TIP 600, 1.900 LEI/KG; TIP 650, 1.750 LEI/KG; TIP 800, 1.600 LEI/KG; TIP 900, 1.550 LEI/KG; TIP 1350, 1.350 LEI/KG. PREŢURILE NU INCLUD TVA, CHELTUIELI DE TRANSPORT ŞI VALOARE AMBALAJ. PRODUSELE SE AFLĂ DEPOZITATE LA BAZA DE RECEPŢIE VALEA ADÂNCĂ, LA CAPĂTUL LINIEI DE AUTOBUZ NR. 9 ŞI LA BAZA DE RECEPŢIE PASCANI. (3136362)

■ Darac de scărmănat lînă şi maşină de scărmănat cîrpe, în stare de funcţionare. Bîrlad - str. Soarelui nr. 8. Telefon 035/412304 şi 032/147498. (2814945)

■ Maşini de spălat şi frigidere second-hand Germania şi haine din piele, noi, preţuri minime. Telefon 252065. (2814338)

■ Maşini dărăcit (scărmănat) lînă şi melană. Telefoane 214329, între orele 8,00-16,00; 152842, după orele 17,00. (2795881)

■ Maşină confecţionat chei yale, nouă, electrică şi manuală. Telefon 133812. (2795548)

■ Pian vienez, cu coadă scurtă, placă bronz, stare excepţională. Telefon 032/132467. (2814038)

■ Chioşc stradal din aluminiu 4,5x2,5 mp, căptuşit, racord electric, apă, geamuri termopan, preţ informativ 55 mil. lei. Telefon 152992, după ora 17,00. (3136023)

■ Cofraje, bile, grinzi, oţel beton - diametru 8, OB 37. Telefon 173366. (3136382)

■ Viagra 120.000 lei, spray contra ejaculării rapide 169.000 lei. Telefon 01/6376273, 092/342628, 092/342629. (I 2243-1.23)

■ Vin alb, roşu şi ţuică. Telefon 037/612998 sau 094-800488. (3136256)

■ Cărţi de literatură - beletristică. Telefon 220416.

■ IMPORTATOR DIRECT GERMANIA. Vindem încălţăminte second-hand în saci sigilaţi - 21.900 lei cu TVA şi haine second-hand din COLECTĂ DIRECTĂ - preţ 13.900 lei cu TVA. Vînzări pe credit de la 1.000.000 pînă la 200.000.000 lei.Telefon 031/511634; 031/512945; 094/503902

■ VINDEM LA CEL MAI MIC PREŢ, SACI DE POLIPROPILENĂ (RAFIE), PENTRU MORĂRIT; CEREALE, SEMINŢE, ZAHĂR, ÎNGRĂŞĂMINTE, ETC. TEL. 041/66.58.98; 041/695.686; 041/516.158. - (NT-O.P.1.345)

■ Vînd utilaje pentru fabricat pufuleţi, snacks. Relaţii telefon 031/584286, după 20.00 (BT-C.560273.1.1)

■ Importator direct Italia vinde: compresoare frigorifice, vitrine orizontale, verticale, lăzi, frigidere, congelatoare, combine frigorifice, cuptor pizza-patiserie, scaune frizerie, en-gross peşte congelat. Asigurăm post garanţie. Transport contracost. Telefon 031/616891, 094-560102, 094-393545 (BT-D.2898577.1.26)

■ SC NEGOCIM SA Oneşti vinde gater de 24 ţoli cu 12 pînze, acţionat electric, montat în comuna Soveja, jud. Vrancea, cu 5000 mp teren intravilan. Relaţii la tel.: 034 - 317891 sau 094 - 856326. 9BC - 65873646.1.4)

■ Vînd valţ Toplet - porumb 600. Tel. 033/21.54.54. (NT-4580245.1.5)

Electronice

CASE DE MARCAT, CÎNTARE ELECTRONICE

■ Preţuri de DISTRIBUITOR! Facilităţi de plată în RATE! Asistenţă tehnică, garanţie şi postgaranţie! SC INITA SRL, telefon/fax: 032/131726. (2814018)

Cumpărări

■ **Cumpăr aparat foto MINOLTA X - 500 SAU X - 700, şi cameră video PANASONIC M - 900. Tel.: 034 - 112820; 092 - 327400. (BC. P102.1.10)**

■ Cumpăr instalaţie gaz auto. Telefon 031/510796, după ora 14.00 (BT.3145745.1.2)

■ Certificat de acţionar (inclusiv decese) în orice cantitate, plata pe loc. Telefon 092592573. (2815051)

Angajări

■ Familie serioasă din Austria-Viena caută menajeră. Se oferă cazare, masă şi salariu bun. Telefon 044-892111/2500 lei/12 sec. (I2241-1.24)

■ Familie serioasă din Germania caută baby-siter şi menajeră. Salariu bun, cazare, masă, asigurate. Telefon 044-892111/2500 lei/12 sec. (I2241-1.24)

■ S.C. IASI-CONF S.A., CEA MAI MARE PRODUCĂTOARE DE CONFECŢII TEXTILE DIN JUDEŢUL IAŞI, ANGAJEAZĂ PRIN CONCURS, ZIDAR, ÎN URMĂTOARELE CONDIŢII: BĂRBAT ÎN VÎRSTĂ DE PÎNĂ LA 40 ANI; ABSOLVENT AL UNEI FORME DE ÎNVĂŢĂMÎNT SAU CURS DE CALIFICARE ÎN MESERIE; VECHIME ÎN MESERIE - MINIM 5 ANI; DOMICILIUL STABIL ÎN MUNICIPIUL IAŞI; STAGIUL MILITAR SATISFĂCUT. ÎNSCRIERILE SE FAC PÎNĂ MIERCURI, 10.03.1999. RELAŢII SUPLIMENTARE LA TELEFON 132500 - INTERIOR 138.

■ SC COSELI SA Iaşi, telefon/fax 270997, telefon 271848, angajează absolvent chimie pură, cu bogată experienţă în analize fizico-chimice de produse alimentare. (3136060)

■ LOCURI DE MUNCĂ ÎN GERMANIA, AUSTRIA, OLANDA, ELVEŢIA PENTRU: MENAJERE; BABY-SITTER; LUCRĂTORI LA FERME AGRICOLE ŞI ZOOTEHNICE; MUNCITORI ÎN CONSTRUCŢII; BUCĂTARI; OSPĂTARI. TELEFON 044/892111 SAU 044/892112/2500 lei/12 SEC. SAU DACĂ DORIŢI SĂ VĂ CĂSĂTORIŢI ÎN STRĂINĂTATE LA NOI GĂSIŢI PARTENERUL(A) POTRIVIT(Ă). MERITĂ SĂ VĂ SCHIMBAŢI VIAŢA. (2205-1.255)

■ Angajăm urgent confecţionere. Telefon 165924. (3136020)

■ S.C. BING BANG SRL angajează medic veterinar în vederea abilitării. Telefon 213333, fax 211492. (2815014)

■ S.C. SABTIROM S.R.L. IAŞI angajează prin concurs (interviu) casier, preferabil casier (femeie) vîrsta 22-40 ani, studii medii economice sau studii superioare indiferent de profil. Relaţii la telefon 155583, orele 12,00-16,00. (2814211)

■ Societate caută urgent: brutari, bucătari, ospătari şi personal feminin, necalificat, pentru activităţi specifice muncii de cameristă pentru nave de croazieră în Franţa. Relaţii - Constanţa, Hotel Dobrogea, cam. 9. Tel. 092.880274, 092.786532, 092.786531, orele 8.30 - 19.30. (GL-4914365.1.20.)

■ CORISTAR AGENCY oferă contracte de muncă pentru dansatoare profesioniste şi neprofesioniste în Turcia, Luxemburg, Elveţia, Japonia, România. Asigurăm pregătire, coregrafie, costume, cazare. Tel.: 01 - 2508481. (Bc - OP.1.1)

■ Societate caută urgent muncitori calificaţi şi 100 muncitori necalificaţi pentru construcţii Austria. Rel. Hotel Dobrogea, camera 15, Constanţa. Tel. 092884068, 092767782, 092786533. (BR-CF.1643548.1.18)

ANGAJĂRI ÎN STRĂINĂTATE

■ URGENT LOCURI DE MUNCĂ, 800-2500 DM LUNAR GERMANIA, CANADA, AUSTRALIA, PENTRU ZIDARI, TÎMPLARI, FIERARI-BETONIŞTI, MUNCITORI NECALIFICAŢI CONSTRUCŢII, AGRICULTURĂ, ZOOTEHNIE, ELECTRICIENI, ŞOFERI, ZUGRAVI, FAIANŢARI (INDIVIDUAL SAU ECHIPE). TELEFON : 01/8985718 (2100 LEI/10 SEC.) (BT.Fc.1.25)

Felicitări

Din tot ce-i mai frumos pe lume, din tot ce omul şi-ar dori, noi ţi le oferim pe toate şi fericire, zi de zi. "La mulţi ani" pentru domnul Gheorghe Dănilă, la împlinirea anilor, din partea soţiei şi a copiilor. (2814217)

Din tot ce-i mai frumos pe lume,/ Din tot ce omul şi-ar dori,/ noi ţi le oferim pe toate şi fericire, zi de zi. La împlinirea anilor, sănătate şi "La mulţi ani" pentru doamna Aurelia Carîmbu, din partea familiei Urdea: Virginica - sora, Ioan - cumnat şi Bobi, Loredana şi Florin - nepoţi. (2814216)

Fie ca ziua de astăzi să vă aducă sănătate, fericire, bucurie şi realizări mărețe pe plan personal şi profesional. "La mulţi ani" pentru doamna Aurelia Carîmbu, la împlinirea anilor, din partea doamnei Elena Luca şi Liliana, Lăcrămioara şi Lili Asihin. (2814215)

Stimaţi cititori,

În perioada 1- 8 martie 1999 Cotidianul **Monitorul de Iaşi** lansează o companie de promovare a anunţurilor de mică publicitate la rubrica **FELICITĂRI**.

Anunţurile vor apărea într-o formă specială şi vor avea un preţ fix de 25.000 lei indiferent de numărul de cuvinte.

TOATE persoanele care vor da anunţul la această rubrică în această perioadă vor primi din partea firmei un **CADOU**.

Felicitaţi şi cîştigaţi !

Matrimoniale

■ Om de afaceri din Germania, 35 de ani, 1,84/80, caut doamnă serioasă pentru căsătorie. Telefon 044/892112/2500 lei/12 sec. (I 2247-1.24)

■ Doamnă din Germania, 25 ani, blondă, foarte sexi, caută bărbat serios pentru căsătorie. Telefon 044/892112/2500 lei/ 12 sec. (I 2247-1.24)

Pierderi

■ Legitimaţie de transport CFR pe numele Ioan Condrea. O declar nulă. (3136394)

■ Buletin de identitate pe numele Geanina Mădălina Apostu. Îl declar nul. (3136395)

■ Carnet de student pe numele Sterpu Victor. Îl declar nul. (3136251)

■ S.C. ALFINCOOL S.A. Iaşi anunţă pierderea cărţii de identitate pentru microbuz IS-05-ALF. Se declară nulă. (3136398)

■ Legitimaţie călătorie RATC pe numele Tătaru Gina. O declar nulă. (3136112)

■ Adeverinţă transport CFR pe numele Timofte A. Nicoleta. O declar nulă. (3136116)

■ Pierdut căţea dog-german (pui), neagră, cu două pete albe pe piept, zona Podu Roş. Este bolnavă. Oferă recompensă substanţială. Telefon 239067 (între orele 7,30-12,00 şi după 20,00). (3136119)

■ Carnet student, legitimaţie pe numele Avram Amelia. Le declar nule. (3136123)

■ Brisan Anica pierdut următoarele acte: legitimaţie de văduvă de veteran; liber pe mijloacele de transport: C.F.R., R.A.T.C. şi B.I. Le declar nule. (2814214)

■ Buletin de identitate pe numele Alina Ramona Târnovanu. Îl declat nul. (3136151)

■ Legitimaţie de însoţitor pe numele Zeciu Elena. O declar nulă. (3136068)

Licitaţii

■ Banca Agricolă S.A. - Sucursala Coordonatoare Iaşi vinde la licitaţie publică următoarele bunuri: 1) deşeuri lemn (mobilier dezmembrat) - 585 lei/mp; 2) plăci PFL şi PAL - 24.300 lei/mp; 3) cornier îndoit la rece 50x50x5 = 4050 lei/mp; 4) glazvand din cornier 20x20x2 = 3420 lei/mp; 5) măşti calorifer, din lemn 12 mp = 8100 lei/mp; 6) lambriuri stejar 120 mp = 20.250 lei/mp. Licitaţia va avea loc la sediul băncii în zilele de 1, 2, 4 şi 5.03.1999 începînd cu ora 8.30. Plata se face în numerar. Relaţii suplimentare la telefon 215964 şi 215965 int. 226 Banca Agricolă SA Iaşi. Preţurile nu includ TVA.

■ Banca Agricolă SA - Sucursala Coordonatoare Iaşi vinde la licitaţie publică prin executorul judecătoresc al Judecătoriei Paşcani următoarele bunuri mobiliare, proprietatea SC FRIULDENT SRL Iaşi: semănătoare păioase "Gaspardo", vitrine frigorifice, maşină tăiat ţevi, tractor "Ursus" 115 C.P. cu plug reversibil, pompă motorină contorizată (12 V şi 380 V), betonieră 380 V, pompă hidrofor, cîntar 1000 kg, cărucior frigorific, trancare, remorci auto, laborator îngheţată, mese metalice, fax defect, fotocopiator MITA defect, congelator (vitrină), video player, două combine recoltat cereale şi prăşitoare CASE-INTERNATIONAL, producţie SUA cu fabricaţie 1988, 1994 şi alte bunuri. Licitaţia va avea loc în ziua de 5 martie 1999, ora 10,00 la sediul Societăţii FRIULDENT din Tîrgu Frumos, str. Cucuteni, nr. 34. Relaţii suplimentare la telefon: 215965 interior 226 şi 712190. Plata se face în numerar.

■ DIRECŢIA SILVICĂ Piatra Neamţ organizează în ziua de 18 martie 1999, ora 10,00, "Marea licitaţie de primăvară" de masă lemnoasă pe picior şi la drum auto, la ocoalele silvice din judeţele Neamţ şi Iaşi, pentru societăţile care prezintă certificat de atestare. Înscrierile se fac la sediul direcţiei silvice pînă la 17 martie 1999, ora 16,00. Toate firmele vor participa obligatoriu la preselecţia care va avea loc în data de 16 martie 1999, avînd asupra lor următoarele înscrisuri: atestatele în original completate la zi; adeverinţele cu datoriile la data de 28.02.1999, eliberate de ocoalele silvice la care exploatează masa lemnoasă; adeverinţe cu datoriile la direcţiile silvice limitrofe. Nu vor fi admise la licitaţie societăţile care: au restanţe în achitarea masei lemnoase; nu au respectat prevederile contractuale; care au acţionar majoritar pe acţionarul majoritar al altei firme cu datorii la D.S.P. Neamţ. Pentru partizile care nu s-au vîndut în ziua de 18 martie 1999, se organizează o nouă licitaţie, pe data de 19 martie 1999, ora 10,00. Se va respecta termenul de înscriere! Relaţii suplimentare la sediul direcţiei, telefon 033/ 211696, 211697, 219905.

■ Direcţia pentru Tineret şi Sport a judeţului Iaşi scoate la licitaţie pentru închiriere spaţii din incinta Sălii Polivalente pentru amenajarea unui centru de sănătate. Licitaţia va avea loc în ziua de 16 martie 1999, ora 10,00, la sediu. Relaţii la sediul din str. Sf.Lazăr nr. 76 sau la telefon 231540 sau 135368.

■ Societatea Comercială de Turism Moldova S.A. Iaşi, str. Anastasie Panu nr. 29, scoate la licitaţie autoizotermă tip Roman Diesel, 8 tone. Preţul de pornire a licitaţiei este de 60 milioane lei fără T.V.A. Taxa de participare este de 10% din valoarea autoizotermei. Licitaţia va avea loc în data de 16.03.1999, la ora 10,00, la sediul societăţii. În caz de neadjudecare, licitaţia se va repeta în fiecare marţi, la ora 10,00, la sediul societăţii. Relaţii suplimentare se pot obţine la telefon 142304; 117073 compartimentul tehnic.

■ S.C. CONSTRUCTORUL S.A. PAŞCANI scoate la vînzare prin licitaţie un autovehicul marca Dacia break, anul de fabricaţie 1998. Relaţii suplimentare la sediul societăţii din str. Moldovei nr. 15, telefon 762361, 764359.

■ Direcţia pentru Tineret şi Sport a judeţului Iaşi scoate la licitaţie pentru închiriere spaţii din incinta Sălii Polivalente. Destinaţia spaţiilor: discotecă cu anexele necesare. Licitaţia va avea loc în ziua de 23 martie, ora 10,00, la sediu. Relaţii la sediul din str. Sf.Lazăr nr. 76 sau la telefon 231540 sau 135368.

■ Consiliul Local Mădârjac - Iaşi, scoate la licitaţie publică prin concesionare 2 ha păşune. Licitaţia va avea loc pe data de 22 martie 1999, ora 11,00 la sediul Primăriei Mădârjac. Relaţii suplimentare la Primăria Mădârjac. Telefon 1. (3136124)

Diverse

■ Excursii în Italia, Grecia, urgente, preţuri avantajoase. Tel.: 034 - 185007 (BC - 6668948.1.1)

■ Excursii în Italia, Grecia, urgente, tel.: 034 - 171421 (BC - 6668948.1.1)

HELP LINE - Pentru copiii noştri

■ Puteţi primi GRATUIT informaţii privind alimentaţia şi creşterea sugarului, zilnic, orele 16,00 - 17,00, la tel. 214002. Policlinica "Sănătatea 2000", dr. Iordache Constantin - medic pediatru.

■ Consiliul de Administraţie al SC AURORA SA Tîrgu Frumos, în conformitate cu prevederile Legii 31/90 şi a statutului societăţii convoacă Adunarea Generală Ordinară a Acţionarilor pentru data de 27 martie 1999, ora 10 la sediul SC AURORA SA Tîrgu Frumos, strada Ştefan cel Mare nr. 8 judeţul Iaşi, pentru toţi acţionarii înregistraţi în Registrul acţionarilor la sfîrşitul zilei de 12 martie 1999 cu următoarea ordine de zi: 1. Raportul Consiliului de Administraţie. 2. Raportul Comisie de Cenzori. 3. Aprobarea bilanţului contabil şi repartizarea profitului şi fixarea dividendului. 4. Aprobarea proiectului de buget de venituri şi cheltuieli pentru exerciţiul financiar 1999. 5. Completarea comisiei de cenzori. 6. Probleme organizatorice ale societăţii. În cazul în care nu se întrunesc condiţiile de participare pentru ca Adunarea să fie statutară următoarea Adunare generală va fi pe 28 martie 1999 orele 10,00 la acelaşi loc.

■ Grupul Şcolar Preuniversitar "Prof. dr P. Brînzei" organizează cursuri de "operator calculator" şi "contabilitate pe calculator" cu durata de 3 luni. Informaţii la telefon 233923 şi la secretariatul şcolii din strada Romană nr. 30, între orele 10,00-16,00. Laboratorul de informatică dispune de aparatură modernă şi cadre didactice autorizate. Cursul este avizat de M.E.N. cu nr. 27114 din 17.02.1999. (3136254)

■ Administratorul unic al SC MOLDOMEC SA Iaşi convoacă Adunarea Generală a Acţionarilor în ziua de 19.03.1999, ora 10,00 la sediul societăţii, cu următoarea ordine de zi: 1. Raportul Administratorului unic pe anul 1998. 2. Raportul Comisiei de cenzori. 3. Bugetul de venituri şi cheltuieli pe anul 1999. 4. Diverse. (3136108)

■ Autoritatea Rutieră Română - Reprezentanţa Iaşi din Ministerul Transporturilor organizează în perioada 15 martie - 30 martie 1999 cursuri pentru atestarea persoanelor desemnate cu organizarea şi conducerea activităţii de transport, conform Ordonanţei Guvernului României 44/1997 - 73/1998. Atestarea reprezintă o condiţie obligatorie pentru eliberarea licenţei de transport. Relaţii suplimentare la sediu - şos. Păcurari nr. 92. Telefon/fax 165037, orele 8,00-14,00. (3136253)

■ Societatea comercială M & R SRL Iaşi anunţă depunerea cererii în vederea emiterii acordului de mediu (autorizaţiei de mediu) pentru obiectivul: secţie preparate carne, avînd ca obiect de activitate producerea de preparate din carne, amplasat în Iaşi, str. Calea Chişinăului nr. 37. Documentaţia tehnică poate fi consultată la sediul firmei din Iaşi, str. Calea Chişinăului nr. 37, telefon/fax 233189 sau la sediul Agenţiei de Protecţia Mediului Iaşi, str. Th. Văscăuţeanu nr. 10. Eventualele observaţii ale publicului referitoare la activitatea şi amplasamentul obiectivului se vor transmite în scris, la Agenţia de Protecţia Mediului Iaşi, str. Th. Văscăuţeanu nr. 10, în termen de maximum 30 zile de la publicarea acestui anunţ. (3136153)

■ În vederea încheierii convenţiilor de achiziţie pentru anul 1999, Spitalul clinic de copii "Sf. Maria" Iaşi invită firmele distribuitoare de medicamente şi materiale sanitare la sediul din str. V.Lupu nr. 62, după cum urmează: 8 martie, ora 10,00 - firmele distribuitoare de materiale sanitare; 10 martie, ora 10,00 - firmele distribuitoare de medicamente. Solicităm oferte de preţ deschise şi mostre de produse. (3136363)

Sediul redacţiei
Monitorul
Str. Smîrdan nr. 5
Luni-vineri: 8.30-16.30
Sîmbătă: 9.00-12.00

Magazin
1001 Articole
Podu Roş
Metalo Chimice
tel. 130750
Luni-vineri: 8.00-16.00

Interior Magazin
Vama Veche
Sometchim SA
Luni-vineri: 8.00-16.00

Magazin
Elgina
Bd. Alex. cel Bun
tel. 152 070
Luni-vineri: 8.00-16.00

Magazin
Flora
Str. V. Lupu 110
tel. 175094
Luni-vineri: 8.00-16.00

Interior Magazin
Materna
Luni-vineri: 8.00-16.00
Sîmbătă: 9.00-12.00

Complex
C.M.V.
Podu de Piatră
tel. 135 598
Luni-vineri: 8.00-16.00

Magazin Presă
N.E.D.
Staţia tramvai Tg. Cucu
Luni-vineri: 8.00 - 16.00

Starea Civilă
Interiorul clădirii Stării Civile
Luni - vineri: 8.00-16.00

Monitorul
centre de preluare a anunţurilor de Mică Publicitate

Sugestii şi informaţii la telefon 252294, orele 9.00-12.00 (luni-vineri). Duminica anunţurile se primesc numai la sediul redacţiei din str. Smîrdan nr. 5, et. 3, cam. 14, orele 15.00-17.00.

UNIVERSITATEA "Ştefan Lupaşcu" Iaşi

■ Anunţă concurs de admitere în perioada 7-27 februarie anul curent. Informaţii la telefon 032/218348. (2814990)

■ Firmă import confecţii second-hand Italia caută piaţă de desfacere în oraşul dumneavoastră. Telefon/fax 01/4990598. (0732512)

■ Curs de Qi Gong. În perioada 5-10 martie va avea loc la Casa Sindicatelor, sala Azur, un curs de Zhong Yuan Qi Gong, etapa I. Cursul va fi susţinut de maestra Lidia Cerenkova, discipolă a marelui maestru Xu Ming Tang. (3136393)

■ Transport marfă - 2 tone. Preţuri negociabile, deosebite. Caut colaborare cu societate. Telefon 092.888890, 036 / 442633. (GL - 4914429.1.14.)

■ Organizăm excursii în Italia, plecare cu avionul. Relaţii la tel. 034 - 178270; 034 - 171421. (BC - 1543495.1.16)

■ Facilităm VIZE Schengen individuale Italia, Grecia, Austria, Germania sau Elveţia. Cu noi aveţi siguranţa! 037/614912, 094.279.854. (VN-975534.1.15)

■ Căsătorii, prietenii, călătorii de plăcere! CATALOGUL MONDIAL AL OAMENILOR SINGURI! Documentaţia 50.000 lei - POPESCU MARIA, Căsuţa Poştală 60, Oficiul Poştal 9, Bacău. (BC - 6668837.1.1)

■ Caut parteneră pentru contract de 6 luni în Grecia, tînără, cu vîrsta între 18 - 27 ani, ca dansatoare. Salariu peste 1.000 USD. Tel. 092.773109. (GL - 4912764.1.20.)

Dispariţii

■ A dispărut în data de 23.02.1999 de la Spitalul Sibiu, secţia Neurochirurgie, numitul Octavian Munteanu. Pentru orice informaţie sunaţi la 058/812559, Alba-Iulia. Recompensă considerabilă. Semnalmente: barbă, păr negru; îmbrăcat în fîş negru cu vultur pe spate, indispensabili de culoare albastră, pantofi cu talpă groasă, cu şireturi de culoare maron şi o căciuliţă groasă, neagră, cu emblema "USA"; două tatuaje, unul pe piept şi pe mînă cu inscripţia "Veta şi Puita".

Mulţumiri

■ Margareta - soţie, Vasile - frate, precum şi întreaga familie mulţumesc tuturor celor care le-au fost alături prin prezenţă, telefoane, telegrame, cu gîndul sau cu fapta, la suferinţa pricinuită de trecerea în nefiinţă a conf. univ. dr av. GHEORGHE LUPU. (3136118)

■ Mă numesc Alexandru Ioana şi sînt din Botoşani. Mulţumesc doamnei Crina, din Buzău care, prin harul şi puterile sale paranormale, m-a împăcat cu soţul, după 6 ani de zile de despărţire, şi mi-a redat fericirea în casă. Am fost la mai multe femei din mai multe judeţe încercînd să mă fac bine şi am făcut o ultimă încercare la doamna Crina. Prin crucea cea sfîntă de argint, dînsa mi-a prezis totul. Are puterea dintr-un vis pe care l-a avut la 9 ani. I s-a arătat Maica Domnului care i-a dat aceste puteri supranaturale. Are puterea de a dezlega şi lega cununii şi vindecă orice boală băbească. Pentru orice problemă adresaţi-vă doamnei Crina din Buzău, care prezice viitorul şi destinul omului. Adresaţi-vă şi nu veţi regreta: str. Răscoalei nr. 6 - 7, Buzău. Tel. 094.218077. (Gl - 4912776.1.1.)

Servicii

M.V.D. Servicii consulting

■ ÎNFIINŢĂRI SOCIETĂŢI COMERCIALE (SRL, SA):

■ procedură completă: Notariat, Camera de Comerţ, Cod fiscal, Adm. Financiară, ştampile;

■ ACTE ADIŢIONALE-MODIFICĂRI ACTE CONSTITUTIVE:

■ majorare capital social, deschideri puncte de lucru, filiale, sucursale, extinderi al domeniului de activitate, modificări de asociaţii etc.

■ AUTORIZAŢII ŞI AVIZE DE FUNCŢIONARE:

■ aviz principiu Primărie, Sanepid, Pompieri, Protecţia Muncii, Mediu etc.;

■ pentru: birouri, spaţii comerciale, depozite, spaţii de producţie etc.

■ autorizaţie firmă luminoasă;

■ REAVIZAREA AUTORIZAŢIILOR DE FUNCŢIONARE.

■ Hotel Unirea, et. 1, cam.107. Tel./fax 212299, mobil 092/212299, 092/395500;

pentru autorizaţii cam. 105, tel. 215015, mobil 092/374899; 092/379369;

■ program 9-19, sîmbătă 9-14.

■ SC DEMITROS SRL execută lucrări de reparaţii şi rebobinări la toate tipurile de motoare electrice. Telefon 144993. (21.157.1.5.)

IMPORTANT!

■ Perfectăm acte vînzări-cumpărări-schimburi: terenuri, case, apartamente. Comision fix - 300.000 lei. Acum puteţi dormi liniştit! Tel. 094/880245.

ÎNFIINŢĂRI SOCIETĂŢI COMERCIALE

■ procedură completă: redactare acte, Notariat, Judecătorie, Camera de Comerţ, Administraţia Financiară, ştampilă;

■ termen - 15 zile

■ MAJORARE CAPITAL SOCIAL:

■ obligatoriu, conform Ordonanţei 32/1997

■ procedură completă

■ ACTE ADIŢIONALE DIVERSE, AVIZE ŞI AUTORIZAŢII FUNCŢIONARE:

■ aviz principiu Primărie;

■ autorizaţie sanitară de funcţionare;

■ autorizaţie funcţionare Primărie;

■ autorizaţie instalare firmă luminoasă.

■ Birou avocat - Cătălin Horga, Hotel "Unirea", et. 2, cam. 211. Telefoane 117733 sau 092211121, zilnic, orele 9,00 - 17,00; sîmbătă: 10,00 - 12,00. (0798407)

REPARAŢII LA DOMICILIU - MONTĂRI APOMETRE

■ Inginer, repar, instalez maşini de spălat (toate tipurile), maşini de cusut etc., montez apometre. Telefon 092/783414; 233216. (2814026)

SERVICE LA DOMICILIU

■ Autorizat service TV (specialist Goldstar, Grundig, Nei, Royal, Funai), video, videocameră, CD, monitoare şi GSM. Procur piese import. Garanţie. Dispecerat: 110572; 092-477224. (2814991)

AGENDA OMULUI DE AFACERI

ETNIS
Reprezentanța firmei germane Vaillant pentru Moldova, vă oferă:
- Centrale și cazane pentru încălzit
- Echipamente condiționare și climatizare
- Radiatoare de oțel, aluminiu și fontă
- Rezervoare gaze lichefiate "Shell"

Proiectare, montaj și garanție 3 ani
Plata în 6 rate lunare

Iași - Str. N. Iorga 7D, bl. F5, tel. 032/230113, fax 032/232690, telemobil 094613246, 094554249

ROTHERM
Importator
FERROLI și RADSON CE
- Cazane și centrale termice
- Calorifere oțel, aluminiu și fontă
- Echipamente condiționare și climatizare
- Rezervoare GPL, BUTAN GAS
- Țevi, fitinguri și armături pentru apometre

Vînzări en gros și en detail
PLATA ÎN RATE

Iași, Bd. T. Vladimirescu nr. 40 (Bucșinescu)
Tel/Fax: 032/175105, 272340

TORAMAT PRODINVEST SRL
comercializează
utilaje frigorifice import ITALIA,
pentru magazine:
- vitrine frigorifice orizontale 1,2 m - 2m și verticale
- lăzi frigorifice (300 l - 700 l) și camere frigorifice
- se asigură service în garanție și postgaranție

Iași, Str. Bucium nr. 34 (lîngă Moldomobila), tel/fax 032/233460

DAS
Proiectare și execuție
VENTILAȚIE, CLIMATIZARE, ÎNCĂLZIRE, ELECTRICE, SANITARE, APĂ-CANAL
Service, garanție,
PLATA ÎN RATE !

Iași, str. Aurel Vlaicu 87,
Tel./Fax: 032-175.488, mobil 094/630.512

CASA DESIGN
Reprezentant BOSCH Germania, ACV Belgia
- *Centrale termice pe gaz, motorină, electrice*
- *Radiatoare oțel, aluminiu*
- *Materiale pentru instalații*
- *Amenajări interioare*
- *Proiectare, execuție, service.*

Iași, Bd. T. Vladimirescu nr. 59,
Tel.: 032-174565, mobil 094-647187

CIMEXIM
Reprezentanță ROMSTAL
- *microcentrale, cazane, injectoare, vase expansiune, boilere, pompe circulație și submersibile, hidrofoare, radiatoare aluminiu și fontă, accesorii, sanitare, scule BOSCH, condiționare aer*
- *contoare ZENNER de apartament*

Proiectare și execuție. Prețuri promoționale !

Iași, Bd. T. Vladimirescu 4,
tel. 032/216397, tel./fax 211082

MOLID
Pentru siguranța dumneavoastră!
- SISTEME DE ALARMĂ PENTRU EFRACȚIE, INCENDIU, AUTO
- DISPECERAT DE SUPRAVEGHERE - TELEFONIC ȘI RADIO -
- INTERVENȚIE INARMATĂ I.G.S.

Iași, Bd. Copou nr. 3, et. 4, (Clădirea Trust Construcții)
tel: 032/216671, fax: 032/214564

TOFAN GRUP
comercializează:
anvelope și camere auto
(produse de Danubiana și Victoria Florești)

Iași- Șos. Păcurari nr. 92 (în incinta Transmixt SA)
Tel. 032/154.343, 251.837

TEMPO
Sisteme de alarmă
ATENȚIE LA NEATENȚIE!

Tel: 032-234218; 092-364014

MIRFAN MOBILUX
Comercializează
- *mobilă sufragerie* • *holuri*
- *dormitoare* • *bucătării*
- *mic mobilier*

Plata în maxim 36 de rate lunare
Program luni - vineri: 10.00 - 18.00

Alexandru cel Bun
(vis-a-vis de alimentara Minerva)
tel. 032/152647

ankarom
SCAUNE ERGONOMICE, FOTOLII: secretariat, executiv, vizitator, conferință
MOBILIER: birouri, hoteluri, spații comerciale, baruri - restaurante

Tel/Fax 032-210.991; 211.517

ankarom
CAPSE, DOPURI, CAPSULE, CAPIȘOANE pentru: vin, bere, spirtoase, șampanie, răcoritoare
AROME ȘI COLORANȚI
pentru băuturi

Tel/Fax 032-210.991; 211.517

INGRAPH
Execută:
PROIECTE pentru **CONSTRUCȚII** de orice fel și **AMENAJĂRI INTERIOARE**
Livrează:
JALUZELE TEXTILE VERTICALE
- import SUA, cu benzi de 89 mm, într-o gamă de 9 tipuri de materiale și 200 de culori și nuanțe

Cu noi puteți negocia!

Iași, Plața Unirii nr. 6,
tel/fax 215586, GSM 094642604

DINCO-COM SRL
PUI, PULPE, PIEPT, TACÎM, FICĂȚEI, OUĂ
la prețuri de producător

Depozit SIRAJ - fosta centrală de frig ICRA
tel. 092/432271

YV
- Sisteme de securitate
- Alarme auto
- Recondiționări parbrize

GARANȚIE PE VIAȚĂ!

Păcurari 92 (incinta Transmixt), tel: 259.690

MULTICONT SRL
Comercializează en gros
- Țeavă multistrat PE-AL-PE SUPERPIPES
- Conectori import
- Robineți sferici import
- Fitinguri
- Alte accesorii sanitare

Plata f. avantajoasă

Iași, str. C. Negri nr. 2 - tel. 032-111033, 218179, fax: 032-218178

Mag. CARNE LĂPUȘNEANU
CELE MAI MICI PREȚURI
(en gros și en detail)
- CARNE VITĂ (I) cu os - 22.900 lei
- CARNE VITĂ (II) cu os - 19.800 lei
- RASOL VITĂ - 17.900 lei

GARANTAT control sanitar veterinar

Lîngă Galeriile Anticariat, tel: 113329

Mag. CARNE LĂPUȘNEANU
CELE MAI MICI PREȚURI
(en gros și en detail)
- CARNE VITĂ (I) fără os - 29.500 lei
- CARNE VITĂ (II) fără os - 26.900 lei
- PULPĂ, ANTRICOT, VRĂBIOARĂ fără os - 32.900 lei

GARANTAT control sanitar veterinar

Lîngă Galeriile Anticariat, tel: 113329

FLUX SRL
vinde en gros și en detail:
Țeavă multistrat SUPERPIPES Suceava și accesorii
la preț de producător prin

magazinele:
Pasaj Piața Unirii - 092/348590
Complex Flora Tătărași - 173686

SC RULMENȚI SA BÎRLAD
oferă
produsele sale
prin rețeaua proprie de distribuitori exclusivi cu centre de desfacere în orașele:
București, Ploiești, Slatina, Tîrgu-Jiu, Cluj Napoca, Satu Mare, Iași, Tulcea.

Relații la: tel. 035/415826, fax 035/421839.

SC ABROM SA
PRODUCE ȘI COMERCIALIZEAZĂ
corpuri abrazive cu liant ceramic, într-o gamă largă de forme și dimensiuni, folosite pentru rectificări industriale și gospodărești
NOU! discuri debitat Ø180 și Ø236

Bîrlad, str. Grigore Ignat nr.3
Tel. 035/415440, fax 035/421722,
telex 034/119996

QUATTRO STAGIONI SRL ROMÂNIA
Importator en gros Italia
comercializează
stofe, tercoturi, tricoturi, mătăsuri, căptușeli, termocolant, blană sintetică, cupoane stofă la kg., căptușeli tapițerie

Roman, b-dul Republicii, nr.46
tel: 033-721820, fax: 033-232528, mobil 092389691

S.C. ROGER S.R.L.
vinde
NOI - TV 37", 55", combine digitale GOODMANS, electrocasnice.
SECOND HAND - frigidere, lăzi, vitrine orizontale și verticale, televizoare 37"-72", instalații aer condiționat.
PREȚURI PROMOȚIONALE

Roman, mag. Ștefan cel Mare nr.224, mag. Selenar, pietonal Ștefan cel Mare, bl.M6
tel/fax: 033-234880, tel.094551109

SUNCONFORT
NOI SUNTEM ÎNAINTEA SOARELUI!
- PRODUCĂTOR AUTORIZAT TÂMPLĂRIE PVC ARMAT - PROFILE DECEUNINCK-BELGIA
- PRODUCĂTOR AUTORIZAT PENTRU COMPONENTE JALUZELE ARQUATI - ITALIA ȘI JALUZELE ORIZONTALE ALUMINIU ELOXAT IMPORT AMARANT-SUEDIA

Bacău, Str. Turbinei nr. 4,
Tel. 034-171160, Tel./Fax: 034-189088

CENTRE PRELUARE ANUNȚURI MICA PUBLICITATE - MONITORUL

1001 Articole - Menaj - Podu Ros
S.C. METALO-CHIMICE S.A.
Magazinele C.130 și C.131
Comercializează:
- obiecte de uz casnic
- veselă și obiecte de menaj
- electrice și electronice

Program: luni - vineri 8.00 - 20.00; sîmbătă 8.00 - 16.00

C.M.V.- Podu de Piatră
Oferă:
- produse alimentare, dulciuri, băuturi alcoolice
- cosmetice

Bun gust și calitate la prețuri atractive!

Program: luni-vineri 6.00-21.00; sîmbătă 7.00-21.00; duminică 8.00-20.00
Complex Podu de Piatră, tel. 032/233859

FLORA - Tătărași
Oferă:
- carne, preparate din carne
- lactate, specialități, dulciuri
- pîine, produse de panificație
- băuturi alcoolice

Cele mai mici prețuri! Calitate garantată!

Program: luni-vineri 6.00-20.00; sîmbătă 7.00-15.30; duminică 8.00-14.00
Str. Vasile Lupu nr. 110, tel. 032/175094

VAMA VECHE - Gară
La intrarea în magazinul SC SOMETCHIM SA (partea stîngă)
Magazin universal

Program: luni-vineri 8,00-16,00 sîmbătă 8,00-12,00
Situat la intersecția dintre strada Gării și Străpungerea Silvestru.

ELGINA - Alexandru cel Bun
CASĂ DE AMANET
Oferă:
- preparate din carne
- lactate, pîine, băuturi alcoolice
- zahăr, ulei, ouă, făină, dulciuri
- produse pentru curățat și uz casnic

Prețuri minime!

Program: luni-vineri 7.00-20.00; sîmbătă 7.00-14.00; duminică 8.00-14.00
Bd. Al. cel Bun nr. 44, tel. 032/152070

AF URSACHI
- ziare
- reviste
- cărți
- librărie
- flori
- cosmetice

Tg. Frumos, str. Cuza Vodă, bl. 41 (zona Pieței)
tel. 710774

- Ștampile, în numai 30 min; ■ cărți de vizită; ■ imprimări cu folio; ■ îndosarieri; ■ laminări; ■ xerox. ■ creație material publicitar; ■ identitate de corporație ■ consultanță ■ design;

SAXON'S
cărți de vizită - ștampile
Complex Comercial "Rond Tramvai Tg.Cucu" Tel/Fax: - 032-212257

REPARAȚII LA DOMICILIU
■ Mașini de spălat, frigidere casnice, congelatoare, lăzi frigorifice. Garanție doi ani. Telefon 153409 sau 094-219067. (2814979)

■ Reparații frigidere, la domiciliul clientului. Garanție doi ani. Telefon 145523. (2814767)

REPARAȚII TV LA DOMICILIU
■ Inginer service autorizat TV GOLDSTAR, ROYAL, NEI, SAMSUNG, FUNAI, LEVIS, HIGA, NIPPON, ELEKTA, TEC, PROFEX, AUDISONIC, PHILIPS, CROMATIC, ALFA etc. Garanție 3 luni. Dețin telecomenzi, componente noi. Dispecerat 175160, urgente 094/812981. (2814798)

■ Reparații frigidere la domiciliul clientului. Garanție 2 ani. Telefon 032/145523. (2815099)

■ Instalatori, montăm apometre plus sigilare, boilere, mașini de spălat, seturi "Melania" și încălzire. Oferim garanție. Program non-stop! Telefon 155159; 135829. (2814956)

■ Electrician autorizat, execut lucrări de reparații și instalații electrice, de orice natură. Telefon 113380. (3136252)

Cabinetul Astrologic "AS" vă stă la dispoziție zilnic, orele 10-17. Tel. 676600 sau la CP 337, OP 3 Brăila, unde trimiteți: nume, prenume, data, ora, locul nașterii și problemele care vă interesează.

■ **Efectuăm transport Mercedes, DAF, izoterme, 1 - 4 tone, orice distanțe, prețuri avantajoase. Tel.: 034 - 118505; 094 - 623503. (BC - 6668662.1.5)**

■ Transport marfă și persoane cu Dacia break, pe orice distanță. Seriozitate, confort și siguranță. Telefon 122769.

■ Montez și sigilez apometre, ieftin și rapid. Plata în rate. Garanție zece ani. Telefon 213266. (2814402)

■ Apometre, materiale și montaj - 450 mii lei/buc. sau montaj și materiale - 150 mii lei/buc., alte instalații sanitare. Telefon 259089, 219298. (3136007)

MEDIC VETERINAR
■ **Asigur, la domiciliul pacienților, asistență veterinară, consultații, deparazitări, vaccinări, tratamente medicale, chirurgicale. Telefon 032/138328; 094/396303. (2814030)**

■ Contabilitate, pentru firme mici și mijlocii, contabil cu experiență. Telefon 157886. (2814029)

■ Serioși, nebăutori, zugrăvim în var lavabil, tapet, montăm gresie, faianță, seturi baie, tîmplărie (autorizați). Telefon 094/514571; 222136. (2814835)

■ Societate, execută reparații, montează apometre, preț 450.000-500.000 lei/buc. Achitînd intregral - reducere 10%. Pentru comenzi serioase, ne deplasăm în orice localitate. Telefoane: 032/220232; 094/606678. (2795878)

■ SC METALICA SRL execută pe bază de comandă, echipament de lucru, mobilier din pal import, confecții metalice, tîmplărie din lemn și aluminiu. Relații și comenzi la telefon 032/174143 sau 092389522. (3136378)

■ Muncă la domiciliu. Prospect gratuit. Trimiteți plic timbrat autoadresat la O.P. 6, C.P. 18 - Ploiești.

■ Informații gratuite privind munca la domiciliu și alte activități independente. Telefon 044/120589; 092.778.439.

Meditații
■ Profesoară de liceu ofer meditații la matematică pentru orice nivel. Preț avantajos. Telefon 144777. (2814055)

■ Student, anul III, meditez psihologie cl. a X-a, pentru bacalaureat, admitere. Telefon 218321, zilnic între orele 20,00-23,00. (3136101)

Decese

✝ Veronica - soție, Adrian - fiu, zdrobiți de durere, anunță moartea fulgerătoare a dragului lor soț și tată - MIRCEA BARABOI. Înmormîntarea va avea loc marți, 2 martie 1999, orele 11.00, la cimitirul "Sfînta Treime". Cortegiul va pleca din str. Tabacului nr. 25. Dumnezeu să te odihnească în pace! Nu te vom uita niciodată. (3136396)

✝ Destinul crud și nemilos a răpit fulgerător dintre noi pe cel care a fost un om minunat - prof. ILIE CREȚEANU - 50 ani. Îl va avea mereu viu în inimă și suflet, soția sa, Maria. Înmormîntarea are loc astăzi, 2 martie, orele 11.00, la cimitirul "Sf. Petru și Pavel". Dumnezeu să-l odihnească în pace! (2797287)

✝ Familia anunță cu mare durere încetarea din viață a celui care a fost un iubit părinte și bunic GHEORGHE NACU. Slujba de înmormîntare va avea loc marți, 2 martie 1999, orele 14.00, la Biserica cimitirului "Sf. Petru și Pavel". (3136111)

✝ Soția și fiul împreună cu întreaga familie, zdrobiți de nemiloasa și fulgerătoarea pierdere, anunță că s-a stins din viață, într-un mod neașteptat, cel care a fost MIRCEA BARABOI - în vîrstă de 45 ani. Cei care l-au cunoscut îl pot însoți pe ultimul drum, marți, 2 martie 1999, orele 11.00, la cimitirul "Sfînta Treime". Dumnezeu să-l ierte! (2814213)

✝ S-a stins din viață, la vîrsta de 96 de ani, cel care a fost un deosebit om și medic - doctorul NECULAI VĂCĂREANU. Dumnezeu să-l odihnească în pace! Fiica și prietenii. (3136069)

✝ Viorica și Dan Baltag, cu durere în suflet, anunță trecerea în neființă a celui care a fost CONSTANTIN CONDURACHE - un bun tată, socru și bunic. Dumnezeu să-l odihnească în pace! (2814175)

Condoleanțe

✝ Colectivul Clinicii I Reumatologie - Spitalul Clinic Recuperare - este alături de dr Corina Nacu la greaua pierdere pricinuită prin decesul tatălui. Dumnezeu să-l ierte! (2814177)

✝ Colegii din cadrul Biroului de Evidența Populației sînt alături de domnul Radu Creangă și familia sa în încercarea prin care trec. Sincere condoleanțe! (2797286)

✝ Familiile Bărbuță, Volcinschi și Păduraru din Miroslava - Iași sînt alături de familia Ciobanu în aceste momente de grea încercare. Sincere condoleanțe! (3136392)

✝ Colectivul SC COMPAN SA Iași regretă trecerea în neființă a colegului MIRCEA BARABOI și transmite sincere condoleanțe familiei îndoliate. (3136397)

✝ Colegii Atelierului Moara Păcurari regretă nespus dispariția fulgerătoare a bunului coleg MIRCEA BARABOI, care și-a făcut pe deplin datoria pînă în ultimele clipe ale vieții. Înmormîntarea va avea loc marți, 2 martie 1999, orele 11.00, la cimitirul "Sfînta Treime". Dumnezeu să-l ierte! (3136397)

✝ Cumnații - Gheorghiță, Vladimir (Vali), cumnatele - Viorica, Olimpia, Maria, Marcela, Tuca, Valerica, Rodica, Ileana, Tinca - și nepoții aduc un ultim omagiu celui care a fost un minunat om, tată și bunic - MIHAI (MILUTĂ) MAHALU. Sincere condoleanțe. (2797289)

✝ Familia Varvara este alături de Maria Scântei la greaua încercare pricinuită de dispariția fulgerătoare a soțului - prof. ILIE CREȚEANU și-i transmite sincere condoleanțe. (2797288)

✝ Colectivul Catedrei de Fiziologie, UMF Iași, este alături de dr Corina Nacu în clipele grele pricinuite de pierderea tatălui. (3136111)

✝ Familia Firica Enea (nașa Rica) este alături de mama - Baraboi, de fina Rodica, fiul - Adrian, de frați, surori, cumnați, la marea pierderea prin decesul celui care a fost dragul nostru MIRCEA BARABOI. (3136114)

✝ Elevii și diriginta clasei a XI-a A de la Liceul "Emil Racoviță" sînt alături de doamna profesoară Maria Trandafir, la marea durere a pierderii tatălui. Dumnezeu să-l ierte! (3136115)

✝ Locatarii blocului N1, sc. A, Mircea cel Bătrîn 22, regretă trecerea în neființă a bunului lor locatar GHEORGHE NACU și transmit sincere condoleanțe familiei îndoliate. Dumnezeu să-l odihnească în pace! (3136117)

✝ Familia Mircea și Georgeta Cojocaru, împreună cu Beatrice, sînt alături de familia Roșu, greu încercată prin decesul dragului nostru naș GHEORGHE ROȘU. Dumnezeu să-l odihnească în pace! (3136120)

✝ Colegii din cadrul Direcției Finanțelor Publice Iași sînt alături de frații Gheorghe și Constantin Condurache la pierderea grea a tatălui. Sincere condoleanțe întregii familii. (3136122)

✝ Nepoții - Mihai, Loreta și Luiza Mahalu deplîng dispariția unchiului MIHAI MAHALU, un om integru și sincer, un soț și un bunic devotat. Sincere condoleanțe familiei îndurerate! (3136109)

✝ Familia ing. Gabriela Mahalu, cu inima îndurerată, aduce un ultim omagiu unchiului MIHAI MAHALU, care a dispărut fulgerător din mijlocul celor dragi. Dumnezeu să-l odihnească în pace! (3136110)

✝ Locatarii blocurilor A12 și A13 - Piața Voievozilor - regretă trecerea în neființă a prof. ILIE CREȚEANU și transmit sincere condoleanțe familiei. Dumnezeu să-l odihnească în pace! (2814212)

✝ Colectivul Turei a V-a de la CET II este alături de maistrul Petrică Hanganu pentru pierderea tatălui și-i transmite sincere condoleanțe. (3136070)

✝ Nepoții - Lenuța, Lili, Tatiana, Loreta, Mircea, Adi și Mihaela regretă decesul unchiului IOAN SURDU din Goruni - Tomești și transmit condoleanțe familiei. (3136071)

✝ Colectivul DTSJ Iași transmite sincere condoleanțe familiei Cristina Mihăilă - economist contabilitate, pentru pierderea suferită. Dumnezeu să o ierte! (3136152)

✝ Colectivul din cadrul UM 0470 Iași este alături de domnul maior Gavril Mahalu la greaua pierdere suferită prin decesul tatălui. Sincere condoleanțe familiei îndurerate. (3136455)

Comemorări

✝ **Astăzi, 2 martie, se împlinește un an de tristețe și durere de la dispariția fulgerătoare, prematură și nedreaptă a celei care a fost NATALIȚA PINTILIE. Soțul, copiii, nepotul, cuscrii și familiile Constantin și Andrieș. Dumnezeu s-o odihnească în pace! (3136391)**

✝ **Familia anunță împlinirea, pe 2 martie 1999, a unui an de cînd draga noastră NATALIA PINTILIE - mamă și bunică - a intrat în universul luminii veșnice. Icoana sufletului ei bun și blînd va străluci mereu în sufletele noastre. Dumnezeu s-o odihnească în pace! (3136388)**

TELEFOANE UTILE - CABINETE ȘI FARMACII VETERINARE

ASOCIAȚIA CHINOLOGICĂ A MUNICIPIULUI IAȘI (singura recunoscută de A.CH.R. și F.C.I.)
Str. Sf. Atanasie nr. 12. Relații la telefon **032/217111, 032/112391**

CLINICĂ INTERSERVICE VET
Str. Sf. Atanasie nr. 12
NON STOP
- tratamente la domiciliu

☎ 032/217111, 032/112391

FARMACIE VETERINARĂ "INTERSERVICE VET"
Str. Bacinschi nr. 9 (lîngă alimentara NEST-Autogară)
zilnic : 8.00 - 20.00
sîmbăta și duminica :8.00 - 14.00
☎ 214983

FARMACIE VETERINARĂ "INTERSERVICE VET"
Piața Chirilă
zilnic : 9.00 - 17.00
sîmbătă : 9.00 - 13.00

ROMVAC COMPANY SA
Depozit en gros de medicamente și vaccinuri de uz veterinar
Str. Sf. Atanasie 12

☎ 032/217111, 032/112391

CABINET ANIMAVET
Aleea Oltea Doamna
(în spatele Bisericii Catolice din Nicolina)
zilnic : 10.00 - 13.00; 16.00 - 19.00
sîmbătă, duminică : 10.00 - 13.00
☎ 126521

CABINET VETERINAR PROVET IAȘI
Str. Smîrdan nr. 93 C
zilnic : 9.00 - 13.00, 15.00 - 20.00
sîmbătă : 9.00 - 15.00
duminică : 10.00 - 13.00
☎ 233.772, 092.376.433 (NON STOP)

CABINET HELPVET și punct farmaceutic
Str. Pojărniciei nr. 10 (lîngă Liceul C. Negruzzi)
zilnic : 9.00 - 13.00, 16.00 - 20.00
sîmbătă : 10.00 - 13.00
duminică : 10.00 - 13.00

☎ 032/145441, 094502628

CLINICĂ ȘI FARMACIE UNIVET
Str. Ion Creangă 15 (lîngă Alimentara Triumf)
zilnic : 8.00 - 20.00
sîmbătă : 9.00 - 13.00
duminică : 9.00 - 13.00
☎ 032/176647

FARMACIE W-2000
Str. C. Negri (lîngă Biserica Bărboi - Tg. Cucu)
zilnic: 9.00 - 17.00
sîmbătă, duminică: 9.00 - 12.00
☎ 032/212342

CABINET DUOVET
Str. Nicolae Gane nr. 25
zilnic : 16.00 - 20.00
sîmbătă: 10.00 - 13.00
duminică - închis
☎ 092555155, 032/214773

FARMACIE VETERINARĂ BIOVET
DEPOZIT MEDICAMENTE DE UZ VETERINAR
Str. Primăverii nr. 23 (lîngă Policlinica Industrială)
zilnic: 9.30 - 17.30
sîmbătă: 9.30 - 13.00
duminică: închis
☎ 032/233414

FARMACIE VETERINARĂ MEDIVET
Str. Păcurari, bl. 543, parter
zilnic: 8.00 - 19.00
sîmbătă: 9.00 - 14.00
duminică: 9.00 - 11.00
☎ /FAX 032/217869

FARMACIE "WHITE FOX"
Str. Străpungere Silvestru 9, parter
☎ /FAX 032/143241

CARNETUL ZILEI

TVR 1

6,00 România, ora 6 fix! vă oferă Cafeaua de dimineață cu Mircea Diaconu și Diana Lupescu
9,00 TVR Cluj-Napoca
10,00 TVR Info
10,05 TVR Iasi
11,00 TVR Timișoara. Știri zonale; Pe fază. Comentariu de actualitate; Grădina tranziției: Școala ca o povară
12,00 TVR Info
12,05 Credo (r)
13,00 Mistere și minuni (r). Ultimul episod
14,00 TVR Info
14,10 Santa Barbara (r). Ep. 787
15,00 Vointă la puterea F, cu F de la femeie
15,30 Eclesiast '99. Arborele vieții și arborele morții
16,00 Emisiune în limba maghiară
17,00 Disney prezintă: Aladdin (d.a.)
17,30 În flagrant. Dragoste cu tarif
18,00 TVR Info
18,10 Camera ascunsă

18,35 Familia Simpson (d.a., SUA). Ep. 17

19,00 Sunset Beach (SUA, 1997). Ep. 41
19,55 Doar o vorbă "săț-i" mai spun!
20,00 Jurnal. Meteo. Sport. Ediție specială

21,00 Telecinemateca: Tinichigiul și coafeza (Italia, 1996). Cu: Tullio Solenghi, Veronica Pivetti, Cyrielle Claire, Piera Degli Esposti. Regia Lina Wertmüller

22,50 Jurnalul de noapte. Sport
23,05 Opinia publică
0,05 Telediscotecă

TVR 2

7,00 TVM. Telematinal
8,00 S.O.S. - La capătul lumii (d.a./r, Franța, 1996)
8,50 Știri bancare și bursiere (r)
9,00 Documente culturale (r)
9,55 Ultimul tren (r)
10,55 SOS Patrimoniul (r)
11,25 Scena politică (r)
11,45 Ecranul (r)
12,15 Sunset Beach (r). Ep. 413
13,00 TVR Info
13,05 Primul val (r) Ep. 14
13,50 Video-caseta muzicală
14,00 Convietuiri
15,00 TVR Info
15,10 Limbi străine: Franceză
15,35 S.O.S. - La capătul lumii (d.a., Franța, 1996)
16,00 Țiganca (Argentina, 1996). Ep. 146
16,45 Santa Barbara (SUA). Ep. 788
17,30 Tribuna partidelor parlamentare
17,55 Filmele săptămînii
18,00 Care pe care? Liceeni în competiție
19,00 Știri bancare și bursiere
19,10 Dosarele istoriei
20,10 D-na King, agent secret (SUA). Ep. 61
21,00 Sensul tranziției. Educatie

22,00 Teatru Național de Televiziune prezintă: "Weekend de adio" de D.W. Home și Sauvajon

23,30 Fotbal. Avancronica sferturilor de finală (tur) ale Ligii Campionilor UEFA

0,00 Frederic Chopin - Concert pentru pian și orchestră nr. 1în mi minor, op. 11
0,30 TVM. Mesager

PRO TV

7,00 Bună dimineata, Pro TV e al tău!
9,00 Profit
9,10 Cărările iubirii (r)
10,00 Tînăr și neliniștit (r)
11,00 Vîrf de sezon (r)
12,30 Seinfeld (r)
13,00 Știrile Pro TV

13,05 Hercule, ep. 9

14,00 Xena, prințesa războinică, ep. 9
15,00 Spirit de echipă, ep. 12
15,30 Tînăr și neliniștit , ep. 693
16,15 Cărările iubirii, ep. 38
17,00 Știrile Pro TV
17,30 Dreptul la iubire, ep. 61
18,15 Știrile Pro TV
18,20 Riști și cîștigi
18,50 Roata norocului
19,30 Știrile Pro TV
20,30 Aventura, ep. 3

21,30 N.Y.P.D. Blue - viață de polițist, ep. 51

22,15 Știrile Pro TV
22,20 Chestiunea zilei

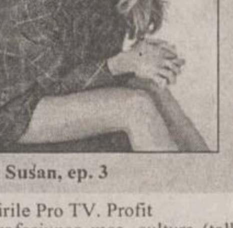

22,30 Susan, ep. 3

23,00 Știrile Pro TV. Profit
23,30 Profesiunea mea, cultura (talk-show)
1,00 Război în viitor, ep. 8
1,45 Vărul din străinătate, ep. 54
2,15 Dragul de Raymond, primul episod
2,45 Cheers, ep. 127
3,15 Profesiunea mea, cultura (talk-show/r)
4,30 Spirit de echipă (r)
5,00 Riști și cîștigi (r)
5,30 Roata norocului (r)
6,00 Dreptul la iubire (r)
6,45 Profit
6,50 Teleshopping

ANTENA 1

6,40 Agenția de presă (r)
6,45 Dimineata devreme
10,00 Știri
10,15 Agenția de presă (r)
10,20 Cafea cu parfum de femeie, ep. 40,41
11,25 Pericol iminent (r)

12,30 Cronici paranormale (SUA/Canada 1996-1997), ep. 17

13,30 Planeta vie - lupta pentru supraviețuire (do), ep. 182
14,00 Știrile amiezii
14,30 Foișorul de foc (talk-show)

15,30 Dallas, ep. 179

16,30 Știri
17,00 Trei destine, ep. 98
17,50 Zodiac
18,00 Uraganul, ep. 33
19,00 Observator
19,30 Marius Tucă Show

21,00 Gelozie (SUA, 1972). Cu: Elizabeth Taylor, Michael Caine, *Margaret Leighton*, Susannah York. Regia: Brian G. Hutton

23,00 Observator
23,30 Agenția de presă
23,35 Schimbul de noapte (talk-show)
1,05 Agenția de presă (r)
1,10 Navarro, ep. 11
2,40 Observator (r)
3,10 Uraganul (r)
4,10 Foișorul de foc (r)
5,10 Dallas
6,10 Planeta vie (do/r)

TELE 'M - PRIMA

tele M IAȘI prima

7,00 Povești de iubire (r)
8,30 Cinemagia (r)
9,00 Prima oră (magazin matinal)
12,00 Christine Cromwell. Ep. 2
13,00 Focus 13 (știri)
13,10 Atingerea îngerilor. Ep. 68
14,00 Celebri și bogați. Ep. 68

15,00 Maria Mercedes. Ep. 68

16,00 Focus 16 (știri)
16,10 Tia și Tamera. Ep. 66
16,30 Malcom & Eddie. Ep. 66
17,00 Jerry Springer
18,00 Focus (știri)
18,50 Real TV
19,00 Detectivi de elită. Ep. 40
20,00 Camera ascunsă

20,30 Brooklyn South. Ep. 14

21,30 Dosarele Y
22,30 Focus + (știri)
23,00 Ultima ediție (talk show)
1,00 Colpo grosso (show)
1,30 Focus + (r)
2,00 Real TV (r)

TV EUROPA NOVA

TELE EUROPA NOVA IAȘI

10,00 Infonova
10,10 În ceasul al treisprezecelea (r)
11,10 Dragoste după gratii (f/r)
12,40 Lumi paralele (r)
13,10 Medici la datorie (r), ep. 120
16,00 Infonova

16,10 Dinastia, ep. 85

17,00 Film documentar
17,30 Deasupra vremurilor. Restaurarea Palatului Culturii din Iași trebuie să devină o preocupare a fiecăruia dintre noi
18,30 Muzică, promo, publicitate
18,45 Infonova
19,15 Pacific Drive, ep. 19
19,40 O singură viață, ep. 58
20,30 Kung-Fu II, ep. 43
21,15 Tentatii
22,00 Infonova
22,10 Primul pas
23,05 Reporter Tele 7
23,35 Varietăți

ACASĂ

7,00 Celeste se intoarce (r)
7,45 Guadalupe (r)
8,30 Căsuta poveștilor (r)
9,00 Dragostea nu moare (r)

10,00 Vă place Brahms? (r)

12,15 Ca la mama Acasă (r)
12,30 Dragoste și putere (r)
13,15 Misterioasa doamnă (r)
14,00 Surorile (r)
15,00 Marimar, ep. 20
16,00 Celeste se intoarce, ep. 22

16,45 Guadalupe, ep. 133

17,30 Ultima vară , ep. 81
18,25 Ca la mama Acasă
18,30 Dragostea nu moare, ep. 76
19,25 Căsuța poveștilor
20,00 Dragoste și putere, ep. 316
20,45 Misterioasa doamnă, ep. 179
21,30 Surorile, ep. 52

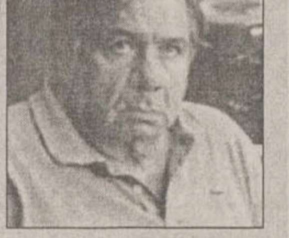

22,30 Cinemateca de acasă: Un patron astrolog (Franța, 1981). Regia: Jacques Besnard. Cu: *Michel Galabru*, Aldo Maccione, Marthe Mercadier, Jacques Marin.

0,15 Războiul conjugal, ep. 2

RADIO NORD - EST

6.30 - 10.00 Micul dejun. Emisiune matinală de informații și muzică, știri din actualitatea locală, informatii utilitare, horoscop, informatii economice, relatări, interviuri în direct, concursuri (6.00-6.30; 8.00-8.15 Buletinul de știri și programul Actualitatea preluate de la BBC; 9.15 Alo, Generația Sto?! - telefonul care te surPRINDE - rubrică de Daniel Buzdugan și Octavian Tudorache). Realizatori: Livia Susanu și Emanuel Botezatu
10.00-14.00 4 ore'n SCHIMBUL DOI. Timp de patru ore în contact direct cu viata orașului: informatii din actualitatea locală, editorialul zilei, concursuri și muzică (11.00-11.15 - BBC); 12,35 Scurtă istorie; 13.15 Alo, Generatia Sto?! - telefonul care te surPRINDE - rubrică de Daniel Buzdugan și Octavian Tudorache. Realizator Gabriel Avasiloaci
14.00-14.30 BBC: Buletinul de știri și Actualitatea
14.30-18.00 După amiaza cu Leo. Informații sportive (14.45), știri, interviuri, concursuri, muzică. Realizator: Cristi LEOnte
17.00 Puls Nord Est - cel mai important grupaj informativ al
18.00-18.30 BBC: Buletinul de știri și Actualitatea
18.30-21.00 Buzduganul de seară. Emisiunea de divertisment: muzică și concursuri; 18.35 Scurtă istorie
21.00-21.30 BBC: Buletinul de știri și Actualitatea
21.30-22.00 Puls Nord Est - ediția de seară (știri, reportaje, interviuri, relatări din actualitatea local și națională)
22.00-0,00 Exercitii de înțelegere. Talk show realizat de Dorin Popa
0.00-5.30 Noapte country

Radio E. NOVA

7.00-10.00 Fuga la serviciu - Cătălin Popescu
10.00-13.00 Trei ceasuri rele - Cristina Chinole
13.00-16.00 Program de redresare - Cătălina Susanu
16.00-19.00 Rucsacul cu muzică - Viorel Cracaleanu
19.00-20.00 Hoțul de melodii - Mihai Cozma
20.00-23.00 Paznic de seară - Ionut Ciurea

Posturile de televiziune își rezervă dreptul de a-și modifica programul în ultimul moment, în funcție de evenimentele zilei sau de necesitățile lor proprii.

Programul cinematografelor

"VICTORIA"

"TITANIC"

Producție SUA, 1997.

Dramă de James Cameron.

Cu *Leonardo DiCaprio,* Kate Winslet, Billy Zane, Gloria Stuart, Kathy Bates.

Ora 9,00 - **10.000 lei.**

Orele: 12,30; 16,00; 19,00 - **15.000 lei**

"COPOU"

"Picat din cer"
Producție SUA, 1998.
Comedie cu *Eddie Murphy*.
Ora 9,00 - **5.000 lei.**
Orele 11,00; 13,00; 15,00; 17,00 - **8.000 lei**

"Terminus Paradis"
Producție România, Franța, 1998. Dramă satirică de Lucian Pintilie. Cu Costel Cașcaval, Dorina Chiriac, Gheorghe Visu, Victor Rebengiuc, Răzvan Vasilescu.
Ora 19,00 - **8.000 lei.**

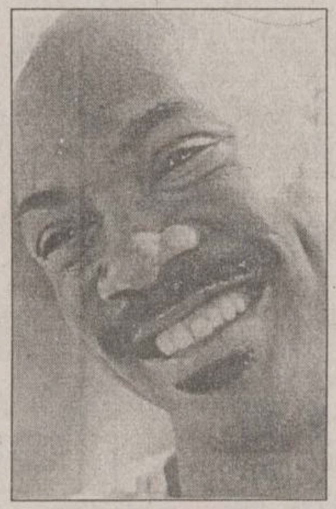

REPUBLICA

"Negociatorul"

Producție SUA, 1998.

Thriller polițist cu Samuel L. Jackson, Kevin Spacey, David Morse și J.T. Walsh.

Premieră.

Ora: 9,00 - **10.000 lei**

Orele: 11,30; 14,00; 16,30; 19,00 - **15.000 lei**.

"DACIA"

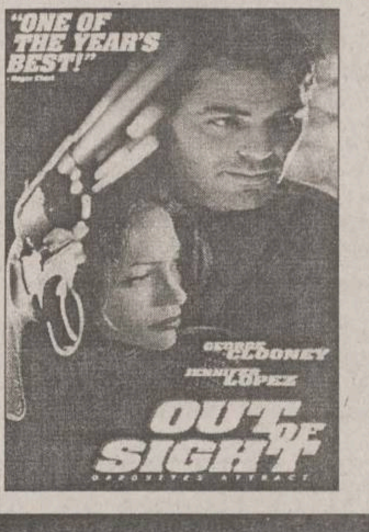

"Furnicutze"

Producție SUA, 1998.
Lung metraj de animație.
(Sîmbătă și duminică, ora: 10,00 - **4.000 lei.)**
Ora: 14,00; 16,00 - **6.000 lei.**

"Pasiune periculoasă"

Producție SUA, 1998.
Thriller cu George Clooney.
Ora: 18,00 - **6.000 lei.**

Oferta săptămînii: TELECOMUNICAȚII

Telefoane celulare GSM în 6,12 sau 24 RATE
PREȚURI EXCEPȚIONALE !
CONECTARE GRATUITĂ*
în rețeaua CONNEX
+
CADOU SURPRIZĂ !!!
EuroBIT
EXPERT CENTER
*ofertă valabilă numai până la 27 februarie 1999
Complex Comercial Ștefan cel Mare
T/F: 032 214010, GSM: 092 358006

Tec Telecom
Noi spunem *ZERO* distanțelor
STR. CALEA CHIȘINĂULUI NR. 17 Parter
TEL./ FAX : 032-232638 , 032-233910
SERVICE AUTORIZAT
- centrale telefonice,
- fax-uri și telefoane,
rețele structurate voce-date

dialog Serviciul GSM pentru tine
Reduceri importante de preț !
Marele premiu: RENAULT CLIO
OFERTA SPECIALĂ MARTISOR '99
Telefoane GSM și accesorii.
Conectare gratuită !
VÎNZĂRI ÎN RATE
Tec Telecom Dealer autorizat MOBIL ROM

le modèle
dealer autorizat
• Telefoane GSM
• Accesorii
Alcatel One Touch Easy
109$
Motorola d460
89$
Mobile World
dialog GSM
Str. Sf. Lazăr nr. 53 - tel./fax 239003

E timpul să comunici cu adevărat ... mai ieftin !
Cu telefonul tău **fix** sau **mobil**, prin **fax**, comunici la fel ca acum ...
Dar ceva **ESTE schimbat** față de ceea ce știai !

Prima prezență americană reală în domeniul telecomunicațiilor internaționale.

- Fără investiții în echipamente,
- Fără taxe de conectare,
- Fără formalități complicate,
- Ai acces la transmisii de voce și fax,
- De o calitate deosebită.
- Cu oferte speciale de utilizare,
- Prin 4 tipuri de servicii disponibile,
- La tarife competitive, în lei,
- Și gratuit, desfășurătorul de apeluri,
- Mult mai ieftin față de ceea ce știi,

Telefon: Iași: (032) 211130, (032) 216359
Brașov: (068) 153863 (068) 153864
Este **oferta noastră ...**
Un serviciu de telecomunicații disponibil pentru oricine ...

CAUTĂ PERFECȚIUNEA!

• Conectare gratuita
• Prima luna de abonament gratuit
• Durata ofertei: 1-20 februarie 1999
Alcatel one touch easy in Dialog
mai mult ca perfect!
QUARTZ
Bd. Independentei, bl. Y1-Y2, tel: 14 61 52

TEKO INVEST CONNEX Dealer autorizat
SMART - 89 $
BOSCH 608 - 139 $
ERICSSON 628 - 129 $
MOTOROLA d 520 - 159 $
RATE!
Str. Sf. Lazar nr. 53 Tel./fax. 233553

REL COMPUTER
DEALER AUTORIZAT
CONNEX GSM
NOU!
Pager ECO - CNM fără abonament
Telefoane celulare, accesorii
Iași, Șos. Arcu nr. 12, Bl. Z18, tel./fax 032-214190

INFOSERVICE Bd. Copou Nr. 4
Tel./Fax: 032-144718, 211745
DEALER AUTORIZAT MOBIL ROM
dialog
Telefoane GSM
* NOI si Second Hand-in cutie
*Preturi intre 50 $ - 250$
* CU SI FARA ABONAMENT *
OFERTA SPECIALA CONTINUA !!
* Pachete DIALOG - preturi promotionale
* Conectare gratuita
* Minute in plus gratuite in prima luna

GIROS COMPANY
În noul sediu din str. Sf. Lazăr nr. 45 ☎ 032/210.872
Premii tentante!
Cumpără în perioada 15 februarie - 15 aprilie unul din pachetele Dialog Plus sau Premium!
GSM pentru tine, GSM pentru oricine!
Alcatel One Touch Easy 129$
Alcatel One Touch View 189$
Nokia 5110 217$
Alcatel One Touch Pocket 347$
dialog

TURISM

OLIMP - IAȘI
Str. Gavril Muzicescu nr. 6, bl. 7A, mezanin (fundație, deasupra Universității Petre Andrei),Tel: 215524, 215539
EXTERN:
ITALIA
GRECIA 9 zile, autocar: 01.04.1999
TURCIA: odihnă litoral: Anatalya, Kusadasi, Bodrum
Africa de Sud, SUA, Japonia, Peru, Egipt, Elveția, Thailanda, India, Franța, Spania, China, Dubai, Israel, Scandinavia.
INTERN:
Durău, Vatra Dornei, Sinaia, Predeal, Poiana Brașov, Călimănești, Felix, Herculane, Sovata, Tușnad, Covasna, Slănic Moldova.
OLIMP
Str. G. Musicescu nr. 6;
tel. 215524, 215539

KLM
PRIN ICAR TOURS
Str. Costache Negri 43-parter,
tel: 216.319, 111.310, fax: 217160
Rezervări non stop: 094.606426

PRIN ICAR TOURS
TAROM
Str. Costache Negri 43-parter,
tel: 216.319, 111.310, fax: 217160
Rezervări non stop: 094.606426

Air Moldova International
Plecări din Iași zilnic
PRIN ICAR TOURS
Str. Costache Negri 43-parter,
tel: 216.319, 111.310, fax: 217160
Rezervări non stop: 094.606426

ATLANTIC TURISM COMPANY
bd. Stefan cel Mare 10
galeriile comerciale, mezanin
tel: 032 - 213.872, 224.590
Sărbătorile de Paște în Grecia
Israel Pelerinaj în Țara Sfîntă
IMPORTANT! Facilități de plată!
Formula 1
Imola (Italia) ___ 2 mai
Monte Carlo ___ 16 mai
Monza (Italia) ___ 12 sep
bilete de avion și autocar în cele mai favorabile condiții și la cele mai bune prețuri

TOTEM AGENȚIE DE TURISM
Excursii: ITALIA, GRECIA, FRANȚA/SPANIA, IRLANDA/ANGLIA, CEHIA, MALTA/CIPRU, SLOVENIA/CROAȚIA, AFRICA DE SUD
Avion: BRITISH AIRWAYS, Alitalia, swissair, MALEV Hungarian Airlines, KLM, Emirates, CSA Czech Airlines, AIR FRANCE, Lufthansa, BALKAN, TAROM, ROMAVIA, AUSTRIAN AIR LINES, TURKISH AIRWAYS
Autocar: Plecări din Iași: DOUBLE T, EUROTIME, ATLASSIB, Touring, EUROPABUS, TRANS EUROPA
ITALIA, ELVEȚIA, Germania, Spania, Franța, Portugalia, Anglia, Austria, Scandinavia, Benelux, Irlanda
PROGRAM EXCEPȚIONAL
Sărbătorile de Paște
MALTA
Tabere iarnă / weekend munte
Sovata, Rarău, Tușnad, Cîmpulung Moldovenesc, Durău
Agroturism Bucovina
Sinaia, Predeal, Bușteni, Brașov, Vatra Dornei, Covasna, Slănic Moldova
Str. Păcurari nr. 8 (la 50 m de Biblioteca M. Eminescu), tel.: 032/217380, tel./fax: 032/213545, totem@mail.dntis.ro

COMPANIA de TURISM net
6600 Iași, Piața Unirii 6-Mezanin
Tel/Fax: 032-233.503-213.450
e-mail: net@nordest.ro
Internet: www.nordest.ro
■ TICKETING AERIAN ȘI RUTIER
■ PROGRAME EXTERNE
ANGLIA, ITALIA, SPANIA, FRANȚA
GRECIA, ASIA MINOR
■ PROGRAME DE WEEKEND
SEJURURI
■ KATERINI și NEA MAKRI (GRECIA),
■ ANTALYA și KUSADASI (TURCIA)
Tu știi cînd
Noi știm unde
KLM, swissair, AIR FRANCE, TRANS-EUROPA, Lufthansa, British Airways, Olympic Airways, MDV, Austrian Airlines, TAROM, Turkish Airlines, MALEV, CSA Czech Airlines, Hertz, eurolines, Europabus, Touring, EUROTIME, LOT Polish Airlines, Atlas Reisen, EL AL

fii cu ochii pe **prima!**

JERRY Springer show
Incendiar...Popular...No. 1
luni-sâmbătă, **17:00**
prima
Anchete făcute cu sânge rece, pe subiecte fierbinți !
marți seara, **21:30**
DOSARELE Y

HOROSCOP

Berbec 21 mart. - 20 apr.
Aventura prin care treceți vă va îmbogăți experiența, deși dvs. ați urmărit un alt scop. V-ați făcut și niște dușmani în plus și ați stîrnit și niște invidii așteptate.

Taur 21 apr. - 20 mai
Superiorii dvs. sînt ingrați atunci cînd este cazul să vă recunoască niște merite. Din păcate, nu aveți încotro și înghițiți numai gălușca fierbinte, nu și desertul care vi se cuvine.

Gemeni 21 mai - 21 iun
Nu reușiți să găsiți nici măcar într-o discuție banală centrul de echilibru și reacțiile dvs. provoacă stupoare. Noroc că aveți un protector adevărat.

Rac 22 iun - 22 iul
Nu mai este vreme pentru povești sau pentru închipuiri, numai cu realism se pot rezolva problemele. Nu sînteți în stare să înfruntati opinia adversă cu pieptul gol.

Leu 23 iul - 22 aug
Aveți ambiția necesară să atacați o poziție care pare inexpugnabilă, dar vă temeți că și prietenii v-ar invidia. Nu are importanță cine vă fluieră de pe margine cînd cîștigați.

Fecioara 23 aug - 22 sept
Vă lipsește antrenamentul pentru înfruntări de felul acesta, în care trebuie să faceți față unor acuzatii gratuite. Nedreptatea vi se pare prea mare.

Balanta 23 sept - 22 oct
Sînteți la marginea cîmpului de război, ca un soi de corespondent de pe front, deși interesat direct de soarta confruntării. Profitați de statutul acesta ambiguu.

Scorpion 23 oct - 21 nov
Nu degeaba v-ați luptat să vă faceți adepți atîta vreme, este momentul să reveniți în forță. O dată ajuns(ă) în față lăsați la o parte răzbunările meschine.

Săgetător 22 nov - 21 dec
Dacă pornirea e sinceră, nu trebuie să vă împiedicați în argumente inutile. Partenerul sau partenera vor înțelege că doriți să continuați experiența comună.

Capricorn 22 dec - 19 ian
Scandalul va fi foarte greu de evitat, chiar dacă partea adversă este dispusă să renunțe la unele pretenții. Jignirea care v-a fost adusă vă face inapt(ă) la dialog.

Vărsător 20 ian - 18 feb
Teritoriul pe care vreți să-l ocupați nu poate fi invadat pur și simplu, ci "domesticit" pas cu pas. Dvs. vă place să acționați în forță și nu aveți suficientă răbdare.

Pești 19 feb - 20 mar
Cu tot sprijinul primit, nu puteți vorbi despre o restabilire a echilibrului. Sînteți în continuare un outsider, un jucător cu șansa a doua, și cine știe cînd va veni rîndul dvs.

Calendar Thebaic

Persoana născută în această zi are o fire dificilă: îi place să șicaneze, cu riscul de a fi purtată în procese. Poate avea succes în magistratură sau în barou.

Charlie Sheen, actor-poet

actorul american a publicat săptămîna trecută un volum de poezie, numit "A Peace of My Mind"

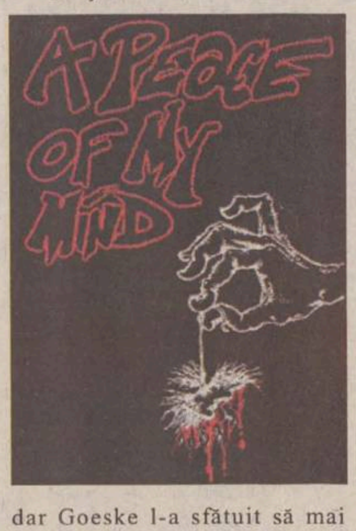

"Sper numai să vă facă tot atîta plăcere să citiți poeziile, pe cît mi-a făcut mie să le scriu", spune în prefață actorul, care a cerut să fie numit de-acum înainte "Charles Sheen". Volumul conține 84 de poeme, de la "The Big White Phone" și "Good Shit", pînă la "Livin'in Sin" (Trăind în păcat). Editorul Freddy Goeske descrie poeziile lui Sheen ca fiind alternativ sarcastice, satirice și cinice. Versurile sînt opera unui "scriitor veritabil", spune Goescke. Sheen scrie în versuri albe și clasice. El nu a neglijat una dinte cele mai dificile încercări, poemul epic, și oferă cititorilor "The Ballad of Larrin La Grow". Charles Sheen scrie poezii de mai mult de 15 ani, încercînd să vorbească despre "moarte, ură, dragoste, politică și absurditate". Cu cîțiva ani în urmă, Sheen a încercat să publice pe speze proprii un volum de poezie, dar Goeske l-a sfătuit să mai aștepte, pentru că nu era gata să înfrunte publicul. Volumul "A Peace of My Mind" este disponibil pe Internet la adresa www.sheen-peace.com.

Tradiția mărțișorului, împărțită de români și bulgari

Românii nu sînt singurii care dăruiesc, de 1 martie, mărțișoare celor apropiați. Bulgarii spun că Mărțișorul este o veche sărbătoare națională a lor, care datează de mai bine de 1300 de ani. Tradiția leagă această sărbătoare de numele hanului Asparuh, întemeietorul statului bulgar. Sora sa Huba și fratele său Boian se aflau în prizonierat. Hanul le-a trimis un șoim care avea legat un fir de ață albă pentru a le da de știre că îi va ajuta să evadeze. Cei doi au reușit să fugă însă, în apropiere de malul Dunării, Boian a fost ucis de urmăritori. Atunci, Huba a dat drumul șoimului care avea legat de picior firul de ață albă înroșit de sîngele lui Boian, pentru a-l înștiința pe Asparuh despre moartea fratelui său. La aflarea veștii, de durere, hanul bulgar a poruncit soldaților săi să poarte un fir de lînă albă și unul de lînă roșie pentru a-i feri de necazuri. Conform tradiției, acest lucru s-a întîmplat la 1 martie 681.

La mulți ani, Jon Bon Jovi

celebrul cîntăreț american pop-rock împlinește astăzi 37 de ani

Anul 1999 va fi unul foarte bun pentru celebrul artist, care pare să fi ales cinematografia. Admiratorii săi, îngrijorați de temporara dispariție a cîntărețului din atenția presei, pot fi liniștiți. Bon Jovi a înregistrat piesa "Real Life" pentru coloana sonoră a mult așteptatei comedii a lui Ron Howard, "Ed Tv" (care îl are în rolul principal pe Matthew McConaughey), povestea unei persoane obișnuite care este de acord ca viața sa să fie transmisă la televiziune 24 de ore din 24. Filmul va apărea pe ecrane în Statele Unite în 26 martie. Jon se află acum în Italia, unde lucrează la filmul "U-571", un thriller despre cel de-al doilea război mondial. Din distribuție mai fac parte Matthew McConaughey, Harvey Keitel, Bill Paxton, David Keith și Jake Weber. Spre sfîrșitul anului, Bon Jovi va lansa noul său album.

Apare "cartea albă" a relației dintre Bill și Monica

Monica Lewinsky ar dori să o poată ucide pe Linda Tripp

"Monica nu poate găsi cuvinte suficient de dure pentru a-și exprima ura față de Linda Tripp, femeia care a trădat-o. I-ar face plăcere să o ucidă", a afirmat Morton într-un interviu acordat ziarului britanic The Mirror. Linda Tripp a înregistrat în secret confidențele telefonice ale fostei stagiare de la Casa Albă, cea care i-a povestit amănunte despre legătura sa cu Bill Clinton. Tripp a oferit apoi înregistrările procurorului independent Kenneth Starr, ceea ce a dus la inculparea președintelui Clinton. Ziaristul-scriitor Andrew Morton, cel care a scris și biografia prințesei Diana, va publica în această săptămînă, în premieră mondială, o carte scrisă în colaborare cu Monica Lewinsky, în care tînăra femeie povestește în detaliu aventura sa cu președintele Statelor Unite. Autorul lucrării a mai afirmat în interviu că președintele american era tot atît de obsedat de Monica Lewinsky pe cît era și ea de el.

"Monica era încîntată să fie dorită de bărbatul cel mai puternic al planetei. Era vorba de o femeie care se îndoia de puterea sa de atracție, care era obsedată de greutatea ideală și care se simțea flatată", a explicat Andrew Morton. "În ciuda a tot ceea ce s-a întîmplat, ea a rămas aceeași naivă și continuă să aibă încredere în oameni. Ceea ce-și dorește mai mult decît orice este să se căsătorească și să aibă copii", a adăugat scriitorul. Volumul biografic scris în colaborare de Andrew Morton și Monica Lewinsky va apărea în 5 martie, la Londra.

TIMP LIBER

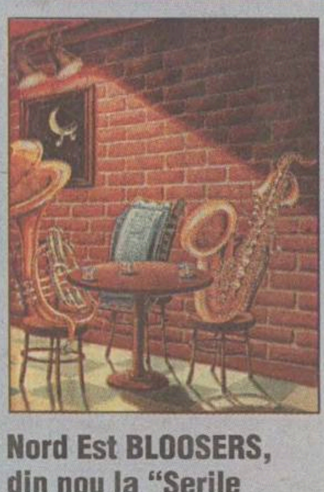

Nord Est BLOOSERS, din nou la "Serile Monitorul Blues"

Și în această joi, de la ora 20.30, în Clubul Cannabis va avea loc un nou show de blues susținut de grupul ieșean "Nord Est Bloosers" în cadrul seriei de concerte "Serile Monitorul Blues". Spectacolul este organizat și sponsorizat de Monitorul, Radio Nord Est, Clubul Cannabis și Serviciul Român de Publicitate (SRP). Trupa, care va evolua în formula sa clasică: Zeni Boroda (clape), Codin 'Debo' (tobe), Ciprian Văideanu (voce), Dan Spânu (bass), Mihai Musceleanu (chitară) și Cip Iesan (chitară, voce) a pregătit pentru acest spectacol o nouă serie de piese noi și - s-ar putea - ceva mari surprize, asa că sînteți asteptați la o nouă seară de blues la Clubul Cannabis (în spatele Supermagazinului Copou). Intrarea este liberă, în limita locurilor.

Prezentare de diapozitive

Centrul Cultural German, în colaborare cu Forumul Democrat al Germanilor, organizează, miercuri, 3 martie, în sala forumului (str. 14 Decembrie nr. 2B) o prezentare de diapozitive "Cunoașteți Wolfsburgul? O incursiune amuzantă în istoria Wolfsburgului".

Expoziție de sculptură

Grupa de Sculptură, clasa a XI-a B - profesor C. Crenganiș, vă invită să vizitați expoziția de sculptură din cadrul Liceului de Artă "Octav Băncilă" (holul cancelariei).

Teatrul Național

■ Astăzi, de la ora 19.00, în Sala Mare: "Gîlcevile din Chioggia", de Carlo Goldoni. Regia: Alexandru Dabija.

Seară de poezie britanică

Astăzi, de la ora 19.00, la sediul British Council, se va desfășura o "Seară de poezie britanică"; autorii poeziilor sînt liceeni ieșeni.

Expoziție Mircea Ispir

O nouă expoziție de pictură a lui Mircea Ispir este deschisă pînă pe 10 martie la Galeriile "Cupola".

Opera Română

Mîine, de la orele 18.30, începe "Stagiunea camerală", în foyer-ul Teatrului, cu un recital susținut de tenorul Takuya Sakaguchi (Japonia) și Rodica Bulgaru (pian). Invitată soprana Mioara Cortez. În program lucrări pentru voce și pian din creația japoneză și universală.

Teatrul "Luceafărul"

■ Astăzi, de la orele 10.00: "Scufița roșie"; orele 12.30: "Vrăjitorul din Oz"; ■ Mîine, de la orele 10.00: "Lizuca și Patrocle"; orele 11.00: "Hocus Pocus Ciribilicus".

Semicentenarul Academiei Române

Filiala Iași a Academiei Române organizează astăzi sărbătorirea Semicentenarului Filialei din Iași. Deschiderea festivă va avea loc la orele 9.30, în Aula Filialei, Bulevardul Copou nr. 8.

meteo

Vremea va fi caldă. Cerul va fi variabil pînă la noros. Se vor semnala ploi slabe locale, iar vîntul va sufla slab pînă la moderat, din sector V-NV, în prima parte a intervalului, apoi se oriebnta din V-SV. Temperatura va înregistra valori minime cuprinse între -2° și 2° C, iar maxime - între 12° și 16° C.

INTEGRAMA ZILEI

GÎNDIT DINAINTE	↓	RĂSĂRIT / ÎNȘIRUIRE	↓	UNCHIUL DIN SUA / PROST	↓	STÎLPI / FLORICELE ... DE MAC	↓	ROM / ÎN BLOC!	↓	MOARA CU NOROC
→		↓		↓		↓		↓		↓
UMBLĂ DUPĂ FLUTURI → / ACUM (pop.)										
→			AUTOAREA MIORIȚEI (pl.)		ÎN ZBOR! → / TENTAȚIE			ASIN! → / A LEGA		
MIȘCĂTOR → / GÎNDURI			↓		↓			↓		
→				POPOR ANTIC → / UNA ȘI UNU!					HAZ	
CREMĂ → / A INSISTA			CAPI... FĂRĂ CAPI →↓ / RÎU GERMAN				BOGĂȚIE → / RÎU SPANIOL		↓	
→			↓			CREANGĂ →↓ / CARTE!				NOTĂ... DE PREDARE!
TERENURI → / PERICOL ÎN UMBRĂ				MĂSLUITOR →		↓				↓
→										

Soluția integramei din numărul precedent: T; C; F; E; S; TELEGRAFICE; LITRA; OLAN; NETE; NAR; I; FERICITA; A; MORAL; TUTUN; NESAT; REST; OI; I; OPINIE; CA; UNA; TEN; CERAMIST; RA

GRUPUL DE PRESĂ media NET NORD EST MEDIANET

GRUPUL DE PRESĂ NORD EST MEDIANET ROMÂNIA
Președinte: Alexandru Lăzescu
Vicepreședinte executiv/Director general: Cezar Caluschi
Vicepreședinte/presă: Dan Radu

COLEGIUL EDITORIAL — Monitorul — Ziarul care stă de vorbă cu oamenii

Redactor șef: Toni Hrițac
Prim redactor șef adjunct: Mona Dîrțu
Redactor șef adjunct: Sorin Simon
Editor coordonator: Florin Nicula
Secretar general de redacție: Marius Cristian

Redactor șef MONITORUL DE DUMINICĂ: Cristina Leca
Editor MONITORUL INTRANET: Dana Scripcă
Editor MONITORUL INTERNET: Cristian Racu
http://www.monitorul.ro/ ;
E-mail: monitorul@monitorul.ro

Editor al publicațiilor MONITORUL, Divizia Est: Societatea pe acțiuni NORD EST Iași, Str. Smârdan nr. 5, tel. 032/271333, fax 032/270415, înmatriculată la Oficiul Registrului Comerțului Iași, sub nr. J22-1629-91

Director fondator/Editor OPINIA STUDENȚEASCĂ: Daniel Condurache

Director executiv: Gabriel Rusu
Director economic: Antoneta Filip
Director vînzări publicitate: Răzvan Avram
Director de marketing: Cătălin Iftimie
Director general: Florin Zamfirescu

SEFI DEPARTAMENTE: ■ Subredacția București: Costel Stroescu ■ Eveniment național: Claudiu Raus (int. 109) ■ Eveniment internațional: Adrian Dîrțu (int. 109) ■ Speciale: Adrian Onciu (int. 105) ■ Sănătate: Mihaela Cănănău (int. 105) ■ Administrație: Gabriel Gachi (int. 105) ■ Învățămînt: Silviu Labeș (int. 105) ■ Economic: Mihaela Minuț (int. 117) ■ Divertisment: Ciprian Ieșan (int. 111) ■ Sport: Nicolae Grecu (int. 107) ■ Redactor de serviciu: Maria Dorohoi, Cristina Hurdubaia (int. 124)

■ Fotoreporteri: Constantin Plop, Silvian Stănișor ■ Grafică: Lucian Amarii, Daniel Melinte, Marius Ursache ■ Layout: Florin Pavel ■ Secretariat de redacție: Ivona Burduja (int. 116) ■ Producție: Mihai Tudose (int. 128) ■ Difuzare: Mihai Sîrbu ■

Tipar offset: MULTIPRINT, Iași str. Sf. Lazăr nr. 49, tel. 032/230060

REDACȚIA ȘI ADMINISTRAȚIA: Iași, str Smîrdan nr. 5 ■ Tel. 271333 (centrala); 271271 (redactor de serviciu) ■ Fax 27.04.15 ■ Publicitate tel./fax 14.47.76

Abonamentele se pot face la orice Oficiu Poștal din țară. MONITORUL figurează în catalogul Presei interne la poziția 1040. Difuzare: S.C. Nord-Est Distribution S.A.

MONITORUL apare la Iași, Alba Iulia, Bacău, Botoșani, Brașov, Brăila, Cluj, Covasna (Monitorul de Covasna și Figyelő [1] în limba maghiară), Făgăraș, Galați, Harghita, Neamț, Roman, Sălaj, Sibiu, Suceava, Vaslui și Vrancea

Responsabilitatea juridică pentru conținutul articolului aparține autorului. De asemenea, în cazul unor agenții de presă și personalități citate, responsabilitatea juridică le aparține.

Investiți în calitate
Investiți în imaginea dumneavoastră
Pentru că încercăm să excludem amatorismul de pe piața producției publicitare și pentru că amatorii au prețuri scăzute, noi vă oferim
profesionalism
la prețurile amatorilor!
✓ firme luminoase
✓ panouri stradale
✓ inscripționări auto și vitrine
✓ bannere
✓ copertine
✓ casete taxi
producție publicitară
METALCO
tel/fax: 032/215480

ambro s.a. SUCEAVA produce si livreaza:
• hirtie AMBALAJ role si plana
• hirtie REZISTENTA pentru produs carton ondulat pentru confectionat pungi si saci
• SACI din hirtie
• CUTII din carton ondulat
• CARTON ONDULAT
COMENZI si INFORMATII se primesc la Serviciul vinzari tel. 030 -250210, -250217, -250017, fax 030 -250952, -257037, -250351
INFORMATII pentru achizitionarea maculaturii la tel. 030 -250034, -250130, -250130

tele'M tele'M tele'M tele'M tele'M tele'M tele'M tele'M
Universitatea "APOLLONIA" Iași
Str. Păcurari nr.11
Tel.:215922
tele'M
Str. Codrescu, nr.6
Tel.: 112882
ANUNȚĂ,
Organizarea unei preselecții pentru
"Facultatea de Științele Comunicării"
- secția audio-vizual,
care se va desfășura în perioada 8-21.03.1999 sub coordonarea dlui MIKE BEARDSLEY, reputat specialist în domeniu din SUA.
Înscrierile se fac la sediul Universității "Apollonia" din Iași, str. Păcurari nr.11, tel. 215900, în perioada 1-6 martie 1999. Pot participa alături de absolvenți de liceu și elevi ai clasei a XII-a.

SC CERAMICA SA Iași
încadrează prin concurs
BUCĂTAR - COFETAR
Relații suplimentare la biroul Resurse Umane, tel. 232059, int. 112.

TAVANE SUSPENDATE
Armstrong
IMPORTATOR AUTORIZAT
G&G ROMANIA
productie publicitara, firme luminoase
IASI tel./fax. 032/146 347 092/216 322 Str. Eternitate nr. 43 A

NE Nord Est dealer autorizat CONNEX GSM
telefoane, accesorii, cartele valorice, cartele SIM, conectări prin
- magazinul Materna
- sediul cotidianului MONITORUL, camera 210
Telefon 144577

publicitate exterioară
RBN ROMANIAN BILLBOARD NETWORK
Autorizare firme luminoase
Amplasamente bannere
Panouri la sol și pe clădiri
Panouri pe stâlpii de iluminat public
Publicitate pe mijloace de transport în comun
Bulevardul Tudor Vladimirescu nr. 87
tel. 094/630.282, tel/fax 211.843

În fiecare marți,
la Radio Nord Est,
Dorin Popa
vă provoacă la
Exerciții de înțelegere
NORD EST Radio

PAGINA 3A

Miliardarii fără filtru sînt luați la bani mărunți

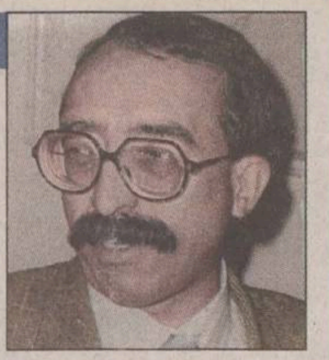

PAGINA 5A

35.000 de minute de sex și jocuri prin telefon

JOI
4 martie 1999
Nr. 51 (2335)
16 PAGINI
1900 LEI
Numai 1269 lei pentru abonați

Ziarul care stă de vorbă cu oamenii

Monitorul

Înainte de a anunța Poliția, Salvarea sau Pompierii, sunați la
MONITORUL
271.271
www.monitorul.ro

azi

Meteo: Vremea va fi deosebit de caldă. Cerul va fi variabil pînă la noros. Izolat, la începutul intervalului, este posibil să plouă. Temperatura aerului va înregistra valori minime cuprinse între 2° și 4° C, iar maxime - între 11° și 15° C.

Se zăresc gratiile: deputatul PDSR Gabriel Bivolaru nu are voie să părăsească Bucureștiul; el are toate șansele să fie primul parlamentar român arestat, după 1990. **8A**

Pensii mărite: Vor fi majorate substanțial pensiile foștilor deținuți politici și ale persoanelor persecutate de regimul comunist. **2A**

Scrisoare matrimonială: Un dîmbovițean îl roagă pe Simirad să-i găsească o nevastă. **2A**

Adio arme: Adrian Sîrbu s-a spînzurat pentru că nu vroia să facă armata. **3A**

Învățămîntul "la negru", cheița care învîrte mintea tînărului român

Citiți în pagina 4A despre piața meditațiilor

Povestea celui mai spectaculos faliment din Iași

Foto: C. PLOP

■ *fostul miliardar Grigore Abuhnoaie, patron al Casei Grig, a ajuns că nu mai are nici după ce bea apă* ■ *în urmă cu doar doi ani era cel mai potent om de afaceri din agricultura județului* ■

A fost primul zarzavagiu miliardar al Iașului. Un uriaș mustăcios, mereu cu mînecile suflecate, guraliv, impetuos, mîndru de el, cu o imensă putere de muncă, darnic pe măsura fericirii sale. Acesta a fost *Grigore Abuhnoaie* în cei mai buni ani ai săi. În '91, căra primul cărucior cu ceapă pe Sf. Lazăr, la deal, spre Hala Centrală. Arpagic stufat, de cea mai bună calitate. Închiriase un chioșc cum sînt cu miile împînzite prin oraș. În nouă luni, ajunsese să cumpere un tren întreg cu cartofi, pe care reușea să-l vîndă în cîteva săptămîni. În mai puțin de doi ani devenise mai bogat decît *"Serele Dancu"* la un loc. Era regele piețelor, împăratul aprozarelor, contele Tarabă. Piețele Iașului erau la picioarele lui. În '93, la apogeu, învîrtea miliarde. Avea 85 de centre de desfacere în oraș și aproape 500 de angajați. Căra sălățile și roșiile din sud și le vindea în tot nordul Moldovei.

A prins cîteva Zile ale Recoltei de pomină. Acum, toată recolta s-a dus. Din toată averea nu i-a rămas nimic, pentru că niciodată n-a pus deoparte nimic. Uriașul a slăbit în ultimii doi ani 27 de kilograme. Are picioarele cît două grisine. Stă în casă și-și linge rănile. Cel care a vîndut la viața lui milioane de gogoșari, cară acum cu sacoșa ce primește de la părinții de la țară. Grig a ajuns șomer, ca și soția sa, ca și fiul lor. E falit. Povestea lui Grigore Abuhnoaie (în fotografie) e cu siguranță cel mai celebru caz de faliment din Iași din ultimii 10 ani. Poate și cel mai trist. **(Gabriel GACHI)**

Citiți în pagina 5A cum a ajuns la sapă de lemn Grigore Abuhnoaie, omul care învîrtea pe degete sute de milioane de lei.

Strada Simirad

■ *zece familii l-au rugat pe primar să asfalteze o stradă plină de gropi, oferindu-i onoarea ca aceasta să-i poarte numele*

Disperați de starea jalnică a străzii pe care locuiesc, 10 familii sînt dispuse să schimbe denumirea străzii Transilvania din cartierul Crucea Roșie, în strada Constantin Simirad, dacă primarul va lua măsuri privind asfaltarea acesteia. Starea străzii Transilvania este descrisă pe larg într-o scrisoare trimisă pe adresa primarului *Constantin Simirad*: ***"Este hîrtopoasă, înghețată, iar cînd se va dezgheța toate aluviunile vor merge în ogrăzile oamenilor. Respectuos, vă rugăm să ne bucurați cu o canalizare și cele trebuincioase pe străzile amintinte. Cartierul întinerește. Vă va purta numele".*** Apoi, semnatarii scrisorii se plîng de accesul greu al celor care-și propun să străbată această stradă principală și străduțele din preajmă, de aspectul dezolant al acestui cartier mărginaș și de faptul că nici măcar mașina Salvării nu poate intra, atunci cînd se îmbolnăvește cineva. Pentru a susține cît mai bine cauza acestor familii, s-a prezentat personal la audiențe unul dintre reprezentanții acestora. ***"Cred că sună mult mai bine denumirea de strada Transilvania"***, a spus Simirad. Primarul nu crede că această stradă trebuie să-i poarte numele pentru a fi asfaltată, iar în măsura posibilităților va face demersurile necesare pentru modernizarea acesteia. **(Fănica DUMITRAȘCU)**

Peste două săptămîni vom pipăi monedele de 500 de lei

■ *acestea vor circula în paralel cu bancnotele, care la ora actuală sînt cele mai uzate* ■ *tot de la 15 martie, bancnotele de 1.000 și de 5.000 lei vor putea fi schimbate numai la bănci*

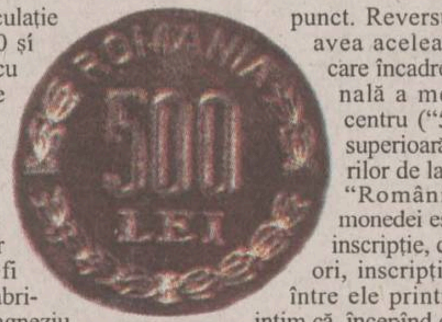

Odată cu retragerea din circulație a bancnotelor vechi de 1.000 și 5.000 lei, românii vor înlocui cu monede și uzatele bancnote de 500 lei. Astfel, la 15 martie, BNR va pune în circulație moneda cu valoarea nominală de 500 lei, care va circula în paralel cu bancnota emisă în 1992. Potrivit informațiilor furnizate de BNR, moneda va fi rotundă, de culoare argintie, fabricată din aliaj de aluminiu și magneziu. Diametrul acestei monede este de 25 milimetri (aproximativ la fel cu cel al monedei de 50 de lei), și va avea greutatea de 3,75 de grame. Pe fața monedei este gravată, în centru, Stema României încadrată între două ramuri de laur, orientate simetric în sus. În partea inferioară, se va afla anul de batere al monedei "1999", iar la partea superioară un punct. Reversul noii monede va avea aceleași ramuri de laur, care încadrează valoarea nominală a monedei gravată în centru ("500 lei"). În partea superioară, la capetele ramurilor de laur, se află inscripția "România". Pe marginea monedei este încrustată aceeași inscripție, care se repetă de trei ori, inscripțiile fiind despărțite între ele printr-un romb. Reamintim că, începînd cu data la care noile monede își vor face apariția pe piață, bancnotele vechi de 1.000 și 5.000 lei nu vor mai fi primite în efectuarea de plăți și pentru preschimbare numai de către casieriile unităților bancare. Pînă la 15 martie, aceste bancnote pot fi primite de la populație de către toate casieriile agenților economici și cele ale altor instituții. **(Alina CORDUNEANU)**

Farmaciile ieșene dau un ultimatum ministerului Sănătății

Foto: Silvian STĂNIȘOR

De pe 12 martie, ieșenii nu vor mai putea lua de la farmacii medicamente de pe rețetele eliberate în regim compensat și gratuit. Aceasta deoarece, ieri, Asociația Patronatului Farmaciștilor ieșeni (APF) și SCF "IassyFarm" SA Iași au decis sistarea onorării rețetelor în regim gratuit și compensat, pînă la achitarea de către Ministerul Sănătății a datoriilor. Potrivit opiniei farm. pr. *Gabriela Streit*, de la APF, această măsură este urmarea ***"neachitării contravalorii medicamentelor eliberate în regim compensat și gratuit pentru anul 1998 și 1999"***. Dacă pînă pe 12 martie Ministerul Sănătății nu va trimite banii pe care îi datorează, farmaciile se vor vedea în situația în care le va fi imposibil să își mai facă aprovizionarea cu medicamente. ***"Datoriile Ministerului către noi se ridică la o cifră de ordinul miliardelor. Noi am vrut să ne aliniem la mișcarea farmaciștilor din Brașov, ca să se vadă că situația este generală"***, ne-a declarat farmacist ***Constanța Preotu***, director adjunct la SC "IassyFarm" SA Iași. Încă de la începutul acestei săptămîni, aproximativ 50 de farmaciști brașoveni au început o acțiune de protest în fața sediului Ministerului Sănătății. Ei sînt hotărîți să rămînă în fața ministerului, pînă cînd vor primi garanții ferme că li se vor da banii care li se cuvin pentru medicamentele compensate pe ultimele trei luni ale anului trecut și pentru medicamentele gratuite, pentru cea de-a doua jumătate a anului 1998. În total, ei trebuie să primească de la Ministerul Sănătății peste 17 miliarde de lei, care reprezintă datoriile din 1998 pentru medicamentele compensate și gratuite. **(Cristina PETRAGHE)**

Opt debutanți în națională!

■ *tricolorii au învins Estonia cu 2-0*

Aseară, pe stadionul "Lia Manoliu", echipa națională de fotbal a României a susținut primul joc intertări din acest an, contra modestei reprezentative a Estoniei. De fapt, a evoluat o selecționată a posibililor, cu opt debutanți, majoritatea stranierilor din lotul național neputînd fi convocați. După o evoluție mediocră, "tricolorii" lui Pițurcă au învins cu 2-0 (1-0), prin golurile marcate de debutantul Ganea, în minutele 15 și 78. Echipa României a evoluat în următorul "11": ***Lobonț ('86 - Lung) - Contra, Gh, Popescu ('82 - Hîldan), Ciobotariu ('86 - Bătrînu), Mitriță ('86 - Florea) - D. Munteanu, Lupescu, D. Șerban, ('71 -Trică), Roșu ('58 - Luțu) - Ganea, Dănciulescu ('51 - Mihalcea)***. La următorul joc de verificare, care va avea loc miercurea viitoare, tot la București, contra Israelului, vor fi convocați majoritatea internaționalilor care joacă în străinătate. Primul joc oficial, în preliminariile CE, din acest an va avea loc la 27 martie, la București, cu Slovacia.

Dolarul a sărit pragul de 13.000 lei

■ *cursul de schimb al monedei naționale a pierdut aproape 2000 de lei de la începutul anului*

Citiți în pagina 5A

Monitorul și TURMALIN îți oferă
De 8 Martie o bijuterie din aur, doar pentru tine...

5 bijuterii din aur de 8 Martie
TALON
Nume
Vîrsta
Adresa
Telefon
Trimite talonul pînă pe data de 5 martie, la OP 7, CP 1630 sau depune-l la centrele de mică publicitate Monitorul. Urmărește TELE'M pe data de 7 martie, între orele 16.00-18.00 pentru a afla dacă ești cîștigătorul unei bijuterii din aur.

Senzațional !
prețuri
50.000 lei
100.000 lei
150.000 lei
Un mărțișor în magazinul IULIUS
la încălțăminte de sezon în perioada 4-15 martie
Iași, Ștefan cel Mare 8, tel. 032/112 853

ORAȘUL PE O COLOANĂ

Un soț părăsit a crăpat capul soției și socrului cu securea

Supărat pentru că a fost părăsit, Olimpiu Paschin (28 ani), din Iași, str. Orientului nr. 3, a spart capul nevestei și al socrului cu o secure. Liliana Paschin (28 ani) și tatăl ei, Gheorghe Negru (55 ani), au fost internați în stare foarte gravă la Spitalul de Neurochirurgie cu multiple traumatisme craniene. După 8 ani de căsnicie, în urma deselor certuri familiale, Liliana Paschin (28 ani) a hotărît să se despartă de soțul ei și, după ce și-a părăsit domiciliul conjugal, s-a mutat în Miroslava la locuința părinților. Potrivit anchetei poliției, Olimpiu Paschin nu a fost de acord cu decizia soției sale și a plecat cu gînd de răzbunare spre locuința socrilor. În seara de 2 februarie a.c., în satul Balciu, com. Miroslava, el și-a așteptat soția în timp ce se deplasa spre serviciu însoțită de tatăl ei. Fără a le spune ceva, Olimpiu Paschin i-a lovit pe amîndoi cu securea în cap și apoi a fugit de la locul faptei lăsîndu-și victimele într-o baltă de sînge. Liliana Paschin a suferit un traumatism facial și o contuzie cu plagă tăiată facială, iar tatăl ei a fost diagnosticat cu plagă cranio-cerebrală, pentru care a fost necesată intervenția chirurgicală. Polițiștii au început imediat o anchetă și fac cercetări pentru prinderea lui Olimpiu Paschin, care, după agresiunea comisă, a dispărut de la domiciliu. **(V.E.)**

Grefierii cîștigă mai puțin decît o femeie de serviciu

În condițiile în care o femeie de serviciu de la Tribunal primește 1.200.000 lei, un grefier cîștigă aproximativ 800.000 lei, deși lucrează, aproape zilnic, două-trei ore în plus peste program. Grefierii consideră că au toate motivele să fie nemultumiti, lucru recunoscut și de avocați, care spun că mulți dintre grefieri muncesc ca niște sclavi. O grefieră are de consemnat declarațiile avocatului, martorilor și judecătorilor din aproape 100 de procese, neavînd pauză. Un reprezentat al grefierilor va pleca mîine la București, la Ministerul Justiției, pentru a negocia salariile. Unul dintre grefieri ne-a declarat, sub protecția anonimatului, că Judecătoria Iași este atît de săracă încît nu a avut fonduri să achite transportul și cazarea negociatorului. Din puținul pe care l-au avut, grefierii au făcut o chetă acoperind astfel suma deplasării colegei lor la București. **(Olivia MOCĂNAȘU)**

Medicii care-și închiriază cabinetele vor plăti sub o mie de lei metrul pătrat

Chiria lunară pe metru pătrat pentru cabinetele medicale din dispensarele și policlinicile ce vor fi închiriate este posibil să nu depășească 1.000 lei, și chiar să se situeze sub această sumă - a declarat, ieri, dr. Petru Scripcariu, directorul Direcției de Sănătate Publică Iași (DSP). Conform criteriilor privind închirierea cabinetelor medicale, stabilite recent de o comisie paritară Ministerul Sănătății -Colegiul Medicilor din România, nivelul chiriei este stabilit de DSP și nu poate depăși valoarea celei aprobate de Consiliul Local. "Noi am stabilit, la CL, chiria, pe metru pătrat, pentru spațiile cu destinație activitate medicală, în zona I (centrală) - 5.500 lei, în zona II (periferie) - 3.300 lei și în zona III (Dancu, Tomești, Lunca-Cetățuii etc.) - 2.500 lei. Totuși, DSP nu va percepe aceste prețuri maximale pentru ca medicii să fie încurajați să închirieze cabinetele în care-și desfășoară activitatea", a mai spus dr. Scripcariu. Avînd în vedere că suprafața minimă a unui cabinet medical este de 16 metri pătrați, rezultă o chirie lunară de 16.000 lei, bani pe care medicul va trebui să-i plătească din buzunarul propriu. Amintim că medicii din dispensare și policlinici care, la începutul acestei luni, aveau contract de muncă pe durată nedeterminată, precum și cadrele didactice și din cercetare (care nu sînt pensionabili în cursul anului 1999) pot închiria cabinetele medicale în care lucrează. Contractul de închiriere este pe o durată de cinci ani. Bunurile mobile aflate în dotarea cabinetelor vor fi acordate în sistem leasing, iar cheltuielile de întreținere vor fi suportate de medicii chiriași. Deși, inițial, la nivel central, se stabilise ca 15 martie a.c. să fie termenul-limită pînă la care medicii pot depune cererea de închiriere la DSP, totuși, la Iași, s-a hotărît prelungirea acestei perioade pînă la 20 martie a.c; deci, în acest interval, se vor primi cererile la DSP și, totodată, se vor inventaria cabinetele și bunurile mobile din acestea. Se preconizează ca, pînă la 1 aprilie a.c., să se asigure atribuirea efectivă a spațiilor și valorificarea bunurilor mobile, situațiile de litigiu urmînd a fi rezolvate de o comisie paritară locală (DSP-Colegiul Medicilor) iar în caz de eșec, de o comisie centrală. Sumele obținute prin închirierea spațiilor și din valorificarea bunurilor mobile vor fi virate DSP și vor fi utilizate numai pentru dotări. **(Dana FECHET)**

De mîna unei casiere de la poștă s-au lipit 2,3 milioane lei

O casieră de la Oficiul Poștal Schitu Duca a reușit, prin fals, să obțină peste 2,3 milioane de lei din banii destinați sătenilor, pe care i-a folosit apoi în interes personal. În perioada aprilie -mai 1998, Lucica Șoltuz (49 ani) a falsificat semnăturile de primire a unor sume de bani de pe 5 mandate poștale trimise pe numele a tot atîția săteni din Schitu Duca. Ea a întocmit toate documentele necesare pentru a nu se descoperi frauda cît mai curînd și reușit astfel să încaseze în locul beneficiarilor reali suma de 2,3 milioane de lei. După ce au fost depistate ilegalitățile comise de Lucica Șoltuz, conducerea Poștei i-a desfăcut contractul de muncă, sesizînd Poliția și Parchetul. Aceștia au început urmărirea penală împotriva fostei casiere de la Oficiul Poștal din Schitu Duca pentru comiterea infracțiunilor de delapidare, fals și uz de fals. Cercetările continuă pentru stabilirea cu exactitate a faptelor comise, iar Lucica Șoltuz va fi anchetată în stare de libertate. **(V.E.)**

Pensii mai mari la 6.000 de ieșeni

■ *de cele mai mari creșteri vor beneficia foștii deținuți politici*

De luna aceasta, aproximativ 1100 de foștii deținuți politici și persoane persecutate de regimul comunist vor avea pensii mult mai mari. Acestea se vor mări de la 60.000 de lei la 130.000 de lei pentru fiecare an de detenție. De această măsură vor beneficia și cei care au fost deportați, strămutați sau au avut domiciliu forțat. De asemenea, persoanele care au fost internate abuziv în spitale de psihiatrie vor primi 50.000 de lei, în loc de 30.000 de lei, pentru fiecare an petrecut în spital. Soțul sau soția unui astfel de pensionar, decedat, va beneficia de o indemnizație lunară, fixă, de 130.000 de lei.

Pentru fiecare an de detenție, foștii deținuți politici vor primi între 60.000 lei și 130.000 lei

Recorelarea celorlalte categorii de pensii se lasă însă așteptată. Într-o primă etapă vor fi recalculate doar pensiile celor care au ieșit din cîmpul muncii în perioada 1 august 1996 - 1 aprilie 1997. Menționăm că această categorie nu a intrat la ultima recalculare. Sumele pe care le vor primi pensionarii vor varia între 5000 de lei și 330.000 de lei, în funcție de vechimea și categoria de muncă. *"Numărul ieșenilor care vor beneficia de această recalculare va fi mic, de pînă la 5000 de persoane. Cealaltă recorelare a fost acordată pentru aproximativ 23.000 de pensionari"*, a precizat Ionel Calapod, directorul Direcției Generale a Muncii și Protecției Sociale (DGMPS). Proiectul de hotărîre de guvern referitor la recorelare prevede o extindere a recalculării pensiilor pentru beneficiarii de pensie anticipată și pentru pensionarii de invaliditate. În ansamblu, pe țară, în jur de 70.000 de pensionari vor primi mai mulți bani de la stat. Recalcularea pensiilor va pune în mare dificultate funcționarii DGMPS. Aceștia încă lucrează la contestațiile de la ultima recorelare. *"Am primit pînă și contestații la contestații. Foarte multe persoane nemulțumite de sumele primite în plus au scris direct la Ministerul Muncii"*, ne-a declarat Ionel Calapod. Noua recorelare va atrage după sine un alt șir de contestații, care trebuie rezolvate de către direcțiile teritoriale. **(Dana PAVEL)**

Cristofor Simionescu, omul care este șef de-o viață

■ *academicienii ieșeni își aleg azi președintele filialei* ■ *academicianul Simionescu va candida din nou* ■

Pentru academicienii ieșeni, astăzi este de două ori sărbătoare. În această dimineață, ei vor sărbători împlinirea a 50 de ani de la înființarea filialei ieșene a Academiei Române, iar după-amiază, începînd cu ora 18, își vor alege un nou președinte. La ambele evenimente vor fi prezenți membrii prezidiului Academiei Române: președintele acesteia, acad. Eugen Simion, vicepreședinții acad. Ion Haiduc, acad. Maia Simionescu și acad. Viorel Barbu și secretarul general al Academiei, acad. Andrei Țugulea. Președintele filialei ieșene a Academiei Române, acad. Cristofor Simionescu este hotărît să candideze la alegeri, deși Statutul îi dă dreptul să fie președinte doar un an și cinci luni, pînă cînd va împlini 80 de ani. ***"Sînt hotărît să candidez. Am acest drept, conform Statutului. Asta nu înseamnă că voi fi și ales. Votul este secret. Oricine are dreptul să candideze și nu mă supăr din cauza asta"***, a afirmat acad. Cristofor Simionescu. El a adăugat că, dacă va fi ales astăzi din nou președinte al Academiei ieșene, va încheia mandatul pe 17 iulie 2000, cînd va împlini 80 de ani. Cristofor Simionescu este președinte al filialei din Iași a Academiei din februarie 1990. Pînă atunci, el a deținut - timp de 14 ani - funcția de vicepreședinte al Academiei Române, pe care a ocupat-o din martie 1976. În perioada iunie 1977 - martie 1980, acad. Simionescu a fost președinte interimar al Academiei Române. Dacă ar fi ales astăzi, acad. Simionescu ar cumula un sfert de veac în funcții de conducere la Academia Română și la filiala sa ieșeană. El a deținut posturi de conducere mult mai devreme. După ce a fost preparator și asistent (1943-1946) la Universitatea Tehnică, el a devenit în 1948 conferențiar, iar din 1952 a obținut titlul de profesor universitar. În 1951 a ocupat funcția de prorector al Universității Tehnice. Apoi a fost rector al acestei instituții, timp de 23 de ani, adică pînă în 1976, cînd a fost numit în prezidiul Academiei. În paralel cu funcțiile deținute la conducerea sa, acad. Simionescu este cel care conduce, de 29 de ani, Institutul de Chimie Macromoleculară "Petru Poni" din Iași. Se poate spune, așadar, că acad. Simionescu a fost șef o viață de om: din cei 78 de ani împliniți, 46 i-a trăit în fotolii de conducere. **(Emilia CHISCOP)**

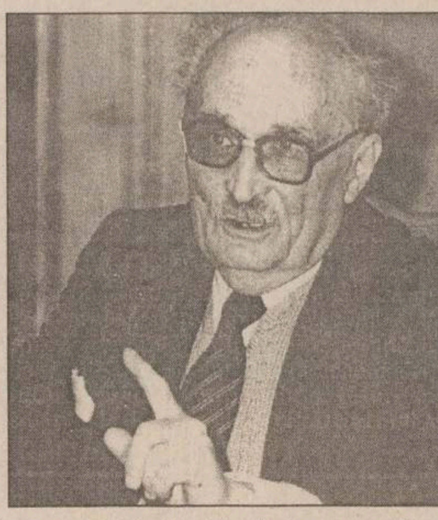

Cristofor Simionescu este președinte al filialei ieșene a Academiei Române din 1990

Jonglerii financiare sub Pomul de Crăciun

■ *Primăria Aroneanu a uitat de lege și a cheltuit de Crăciun 5,3 milioane lei pe prime, urători și globuri*

Primăria comunei Aroneanu continuă să dea de lucru inspectorilor de la serviciul "Control Financiar Gestionar" din cadrul Consiliului Județean (CJ). Ca urmare a unui control al acestui serviciu, inspectorul Ion Cătărău ne-a declarat că a scos la iveală un prejudiciu material din patrimoniul comunei Aroneanu în valoare de aproape 124 milioane lei. Din această sumă, 5,3 milioane au fost evaluate de Ion Cătărău ca fiind cheltuieli cu Pomul de Crăciun la sfîrșitul anului trecut. ***"Primarul comunei a aprobat acordarea unor prime de 100.000 de lei atît funcționarilor primăriei, cît și consilierilor locali. Or se știe că nici o lege nu permite acordarea de prime de Crăciun consilierilor locali. Tot din banii publici au fost plătiți și urătorii din comună. Nu este permis să se calce legea cu atîta ușurință"***, ne-a spus Ion Cătărău. Potrivit raportului întocmit de serviciul "Controi Finaciar Gestionar", cel mai mare prejudiciu adus patrimoniului comunei îl reprezintă clădirile devastate și demolate, precum și obiecte de inventar lipsă din perimetrul fostei ferme Dorobanți. Paguba a fost evaluată la 99 milioane lei. ***"În ceea ce privește ferma Dorobanți, am constatat că, înainte de a fi vîndută, aceasta a fost subevaluată. S-a creat astfel un prejudiciu de 13,4 milioane lei. În plus, au mai fost o serie de majorări și întîrzieri pentru chirie neîncasată la termenul contractual și plăți efectuate fără temei legal"***, a mai precizat Ion Cătărău. El crede că toate aceste erori ce produc pagube Primăriei Aroneanu se datorează în primul rînd faptului că o mare parte dintre consilierii locali ai comunei nu cunosc legi elementare ale administrației publice locale. Din această cauză, serviciul "Financiar Gestionar" al CJ, a propus înaintarea acestor concluzii la organele Ministerului de Interne și de Justiție, în vederea analizării și încadrării juridice ca infracțiuni. **(Liviu MĂGURIANU)**

Întreținerea va fi mai scumpă decît în lunile de iarnă

■ *chiar dacă RAT nu va mai da căldură, după valul de scumpiri, factura va fi mai mare decît în ianuarie*

Scumpirile care s-au produs în luna februarie la prețul gazului metan, al gigacaloriei și al energiei electrice vor determina o creștere semnificativă a costului întreținerii pe care o plătește populația. Prețul vechi al unui metru cub de gaz metan era de 450 lei, prețul majorat fiind de 575 lei/mc gaz metan. O persoană consumă lunar în medie 4 mc de gaz metan, ceea ce înseamnă că aceasta trebuie să scoată din buzunar 2.300 lei, față de 1.800 lei. În ceea ce privește apa potabilă, consumul mediu lunar al unei persoane este de 9 mc, revenind la plată suma de 9 x 3.260 (prețul unui metru cub de apă potabilă, după ajustarea anunțată pentru zilele următoare de RAJAC), adică 29.340 lei. Acest calcul a fost făcut pentru cei care nu au apometre individuale, contorizarea fiind făcută în punctul termic.

În același timp, prețul gigacaloriei a sărit la 122.000 lei, prețul vechi fiind de 95.000 lei. Dacă o persoană consumă lunar 4 mc apă caldă și pentru încălzirea unui metru cub de apă rece este consumată 0,18 Gcal, se obține un preț de 87.840 lei pe care trebuie să îl plătească o singură persoană pentru apa caldă.

În aceste condiții, o familie de trei persoane va avea de plătit în total 358.440 lei. La această sumă se adaugă și costul încălzirii apartamentului. Vom face calculele în continuare în ipoteza că familia stă într-un apartament de trei camere.

Potrivit calculelor specialiștilor RAT, în luna martie se va consuma 0,16 Gcal pentru încălzirea unei singure camere (estimare pentru 1999). În cazul familiei cu trei persoane care locuiește într-un apartament de trei camere, costul încălzirii în luna martie se va ridica la 58.560 lei. Pentru cele patru elemente luate în calcul - gaz, apă rece, apă caldă și încălzire - familia va plăti la întreținere în luna martie 417.000 lei. La această sumă se adaugă cîteva mii de lei reprezentînd fondul de rulment, liftul, fondul de reparații, cota din salariile administrației și ale personalului de serviciu.

La aceste cheltuieli se mai adună și factura la energia electrică, care, după scumpirea kilowatului, va trece de 80.000 lei pentru întreaga familie.

După ce RAT nu va mai furniza căldură, familia va scoate din buzunar 358.440 lei, cu cîteva zeci de mii de lei mai mult decît atunci cînd a plătit și încălzirea în lunile de iarnă. **(Gianina GHELASE)**

Încă un "Gavroche al Revoluției" bîntuie prin oraș

■ *în vîrstă de 15 ani, Florin Bratu, agitînd un celular, își cere drepturile de la conducerea IȘJ Iași*

Un tînăr de 15 ani, Florin Bratu, care s-a autodeclarat "Gavroche - erou al Revoluției" - a solicitat cu insistență Inspectoratului Școlar Județean (IȘJ) să fie internat într-o casă de copii din Iași. Puștanul, cu celular și multă îndrăzneală, a prezentat mai multe recomandări scrise de mînă de la secretari de stat din Ministerul Educației Naționale - pe care însă, semnătura era ilizibilă - și a cerut ferm să fie asistat la Iași. În plus, el a declarat cu emfază, că este vicepreședintele Asociației Tinerilor Orfani din România. Reacția conducerii ISJ a fost însă surprinzătoare. Prof. Liviu Burlec, inspector școlar general adjunct a declarat că se teme că Florin Bratu "Gavroche" ar putea fi un escroc și că în cazul în care IȘJ Iași ar interveni la Departamentul pentru Protecția Copilului pentru a-i facilita internarea într-o casă de copii s-ar putea face de rîs. Această atitudine este motivată de faptul că în mass-media a apărut recent o serie de articole care l-au avut în prim plan pe Cătălin Alistar, un fals "Gavroche" care a păcălit conducerile din mai multe județe - Vrancea, Vaslui, Bacău, Constanța, Bihor - și a obținut sponsorizări de milioane de la mai multe firme. Mai mult, el a fost primit de primarul din Bicaz cu fanfara și eșarfă tricoloră. Prins de Poliție în decembrie 1998, el a fost trimis in judecată pentru înșelăciune calificată. Alistar falsificase o legitimație a Asociației "Brașov Decembrie 1989" și devenise "Gavroche" - eroul și, folosindu-se de numele diverșilor miniștri ori secretari de stat, pretindea marilor agenți economici sponsorizări, în numele năpăstuiților soartei. O parte din donații au ajuns în leagăne, dar sume importante și bunuri materiale s-au oprit in buzunarele lui. **(Alina ȚIȚEI)**

Nu vom mai face slalom printre gunoierii din Centru

■ *în acestă zonă se va da cu mătura numai noaptea*

Începînd din această săptămînă, numai în zona centrală a orașului nu se va mai ridica peste trecători praful străzilor măturate de muncitorii de la Direcția de Administrare a Domeniului Public (DADP). Primăria a decis ca, în această zonă, curățenia să se facă în timpul nopții.

Primarul Constantin Simirad nu crede că s-ar putea face curățenie pe străzi, în tot orașul, în cursul nopții, deoarece s-ar dubla fondurile acordate serviciilor de salubritate. ***"În condițiile în care sîntem cu bugetul la pămînt, nu ne permitem acest lucru"***, a spus acesta.

În schimb, viceprimarul Vasile Dumitriu crede că ar fi posibil să se facă curățenie noaptea în zona centrală a orașului, unde iluminatul public funcționează mult mai bine decît în cartierele mai mărginașe ale orașului. Acesta consideră că un spor de noapte de 15% acordat măturătorilor de la DADP nu reprezintă foarte mult dacă se ia considerare disconfortul trecătorilor, care trebuie să suporte cantități uriașe de praf împrăștiate pe străzi. Sporurile de noapte vor fi plătite pentru trei echipe de muncitori de la DADP.

Pentru curățenia din timpul zilei, măturătorii primesc un "spor pentru condiții penibile" de 40%, care reprezintă 264.000 lei, care se adaugă la un salariu minim de 661.000 lei. Un spor de 15% pentru spor de noapte ar reprezenta un adaos la salariu de 99.150 lei. În total, un măturător poate cîștiga lunar un salariu de 1,2 milioane lei impozabil, în cazul în care cumulează mai multe sporuri.

În fiecare pe străzile orașului sînt 170 de măturători, din care 60 ar putea primi sporuri de noapte. **(F. DUMITRAȘCU)**

Tînărul mort în Turcia a fost adus acasă

■ *el a fost găsit pe o stradă din Istanbul, lovit la cap, cu un picior și cîteva coaste rupte* ■ *deocamdată, condițiile decesului său sînt neelucidate* ■

La două săptămîni după ce a murit în condiții dubioase pe o stradă din Istanbul, corpul lui Florin Filip (23 ani), a ajuns în țară. Tînărul, plecat să muncească "la negru" în urmă cu o lună, și-a pierdut viața în ziua de 19 februarie. Deși prima informație pe care a obținut-o familia a fost că Florin a fost împușcat, fratele care a plecat să-l aducă de acolo a venit cu altă variantă. Raportul medical spune că Florin a fost găsit în comă pe stradă, la ora 5 dimineață, nu departe de locuința pusă la dispoziție de patron. Tînărul era lovit la cap, avea un picior rupt, celălalt umflat și cîteva coaste rupte. Dus la spital, după patru ore de îngrijiri medicale, Florin Filip a decedat. Timp de două săptămîni, familia a încercat să-l aducă în țară. Pînă la urmă a apelat la tot felul de rude pentru a strînge banii necesari transportului, în jur de 1.000 de dolari. Primăria a acordat și ea un ajutor de un milion de lei. Cu toate acestea, familia este departe de a-și găsi liniștea. ***"Vreau să știu ce s-a întîmplat. Un tînăr de aici, din cartier, a fost la același patron cu Florin. S-a întors în țară, dar nu a vrut să ne spună nimic despre cum s-a întîmplat nenorocirea"***, spune mama lui Florin. De la Poliție nu se poate afla nimic. Cazul este în anchetă la Istanbul, iar prin consulat, familia va primi un raport complet peste cîteva zile. Colonelul Gheorghe Rusu a precizat că Serviciului de Pașapoarte îi revine doar sarcina ingrată de a anunța familia despre tragedie. Astfel de cazuri, de decese în străinătate, sînt în jur de 10 în fiecare an. Florin Filip a fost unul dintre ele. Ieri, în jurul orei prînzului, sicriul de tablă a ajuns acasă. Familia a putut astfel să-și jelească ruda decedată în altă țară, în condiții încă necunoscute. Înmormîntarea va avea loc astăzi la ora 12 la Cimitirul "Sf. Vasile". **(Dana PAVEL)**

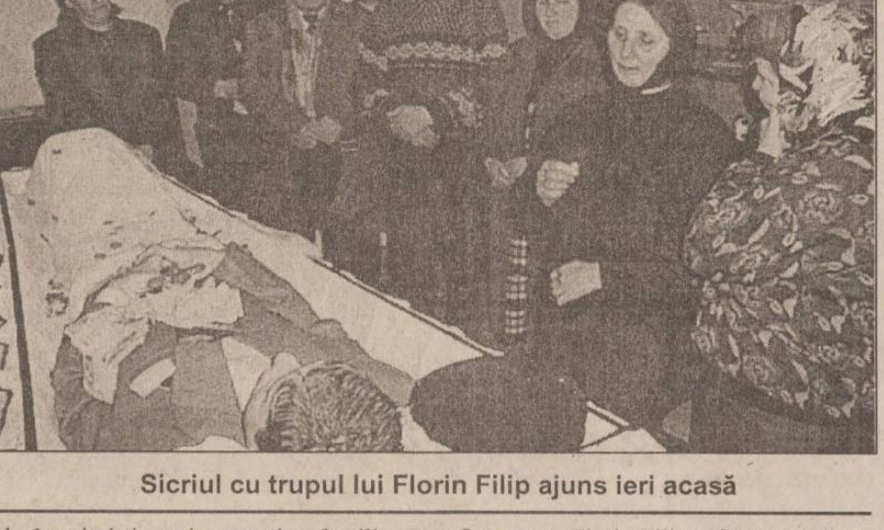

Sicriul cu trupul lui Florin Filip ajuns ieri acasă

Un dîmbovițean îl roagă pe Simirad să-i găsească o nevastă

Primarul Constantin Simirad a primit o scrisoare prin care un pensionar bolnav din Dîmbovița îl roagă să-l ajute să-și găsească o nevastă care să aibă grijă de el și de copilul său, pînă va muri. Expeditorul scrisorii se numește Gheorghe Gîdescu și a fost de profesie economist, dar s-a pensionat pe caz de boală, întrucît are ciroză. Are un copil de 10 ani și locuiește în comuna Hulubești, satul Butoiul din Jos, județul Dîmbovița.

Omul a văzut că primarul Iașului a prezentat într-un interviu acordat postului național de televiziune programul de ajutorare socială a celor 70 de mame singure, fără nici un venit și care au un copil din flori. Atunci Gheorghe Gîdescu s-a gîndit să-l roage pe Constantin Simirad să-i găsească o femeie inclusă în acest program, care să vină la el în sat și pe care să o ia de soție. În scrisoare, cetățeanul specifică faptul că la moartea sa îi va lăsa soției casa și o parte din venituri. Primarul ieșean a caracterizat scrisoarea drept emoționantă și s-a hotărît să o dea publicității, sperînd că o femeie sărmană se va hotărî să plece să locuiască cu Gheoghe Gîdescu. **(Ioan MILICĂ)**

Elevii vor primii alocații pînă la sfîrșitul clasei a XII-a

Elevii care au împlinit 18 ani vor primi alocațiile pînă la sfîrșitul studiilor liceale. Această situație, reglementată printr-un ordin ministerial care a ajuns ieri la Inspectoratul Școlar Județean, pune capăt stării de confuzie din secretariatele școlare.

În ordin se mai precizează însă că elevii care au devenit majori în anii 1997 și 1998, dar acum se află în clasa a XII-a, nu vor primi alocațiile de pe lunile din urmă, ci numai începînd din ianuarie 1999.

Practic, elevii din clasa a XII-a vor încasa alocațiile pînă în luna iunie (inclusiv), iar colegii lor din clasa a XI-a - care au împlinit 18 ani - vor primi în acest an banii pentru lunile ianuarie - august. **(A.T.)**

ORAȘUL PE O COLOANĂ

Doi dintre tîlharii cu cagule au fost prinși

Polițiștii ieșeni au reușit să-i identifice pe autorii tîlhăriei comise în noaptea de 16 spre 17 februarie a.c. în locuința lui ***Dumitru Pușcașu*** (70 ani), din str. Vântu nr.15. ***Costel Jugravu*** (23 ani) și fratele lui, Adrian Jugravu (25 ani), ***Cătălin Vasile Avan*** (23 ani) și ***Sergiu Ionescu*** (22 ani), toți patru din Iași, au pătruns noaptea, mascați si înarmați cu cuțite, în locuința lui Dumitru Pușcașu și i-au sustras prin violență din locuință haine și aparatură electronică în valoare de 30 milioane lei. Cei patru aveau fețele acoperite cu cagule pentru a nu fi identificați de victimă și au folosit din plin forța pentru a-l determina pe bătrînul Dumitru Pușcașu să spună unde ține ascunse obiectele de valoare. Ei au folosit un topor găsit în locuință pentru a-l impresiona pe Dumitru Pușcașu și, după ce l-au lovit cu cruzime, au reușit să-l imobilizeze și să fure nestingheriți. Tîlharii cunoșteau că Dumitru Pușcașu are o fiică plecată în stăinătate și că există mari șanse ca, în locuința de pe str. Vântu, în care bătrînul locuiește singur, să existe multe obiecte valoroase. Costel Jugravu și Cătălin Vasile Avan au fost reținuți de polițiști acum două zile, iar ceilalți doi complici ai lor, dispăruți de la domiciliu, sînt dați în urmărire. **(V.E.)**

S-a finalizat ancheta în cazul țăranului care și-a strangulat tatăl

Cristea Costache, din satul Tarnița, comuna Dagîța, a fost trimis în judecată de Parchetul de pe lîngă Tribunalul Iași, sub acuzația de omor calificat. Cristea, au stabilit procurorii, se face vinovat de uciderea tatălui său. Paricidul a fost săvîrșit în noaptea de 3 spre 4 noiembrie 1998 și a constituit punctul culminant al scandalului din familia Cristea. Deoarece părinții se luaseră la ceartă, a intervenit în conflict, de partea mamei sale, și a început să-și lovească tatăl cu pumnii și picioarele, iar apoi l-a strangulat cu un cablu.

Inculpatul a încercat să șteagră urmele faptei ascunzînd hainele pline de sînge ale tatălui său prin diferite locuri din gospodărie. A doua zi, după săvîrșirea faptei, inculpatul le-a spus sătenilor că tatăl său ***"a murit așa cum moare orice om".*** Febrilitatea cu care s-a ocupat de înmormîntarea tatălui său, precum și multiplele urme de violență le-au dat de gîndit mai multor persoane, care au sesizat Poliția. Inițial Cristea Costache nu și-a recunoscut fapta. În fața unor probe zdrobitoare, ulterior, Cristea a mărturisit că el și-a ucis tatăl.

Deși nu are antecendente penale, inculpatul riscă o pedeapsă cu închisoarea de la 15 la 25 de ani. **(Corina CURULIUC)**

Cum poți obține o bursă în străinătate

Studenții din Iași au ocazia să învețe, peste cîteva zile, cum pot să obțină mai ușor o bursă în străinătate sau cum să se prezinte la un interviu. Centrul de Informare Profesională, Orientare în carieră și Plasament (CIPO) va organiza un work-shop cu tema ***"Perspectivele carierei în perioada de tranziție". "Cînd cineva termină facultatea se gîndește ce să facă: să se angajeze sau să își continue studiile. Indiferent ce alegere va face, el trebuie să știe ce trebuie să facă pentru a reuși. Cum să își caute o slujbă - prin ziare, Internet, agenții - cum să se prezinte la un interviu și cum să obțină o bursă de specializare. Absolvenții trebuie să știe cum să își evidențieze calitățile în momentele cele mai importante pentru cariera lor",*** a afirmat ***Cristina Munteanu,*** consilier CIPO. Cei dornici să afle aceste lucuri, se pot înscrie la work-shop, în perioada de 8-12 martie, la sediul CIPO din cămin 11, Complex "Codrescu". Work-shop-ul se va desfășura în zilele de 13-14 martie. Studenții vor fi repartizați pe grupe și supuși unor simulări de interviuri și de teste pentru obținerea burselor. ***"Unii se tem de interviuri, nu știu ce anume vor patronii de la ei; alții cred că știu totul, dar, în realitate, nu se pot evalua. Pentru a cîștiga o bursă sau o slujbă, trebuie să știi ce anume să spui, cînd să te oprești, pe ce trebuie să pui accentul pentru a fi apreciat"***, a afirmat Cristina Munteanu. **(Emilia CHISCOP)**

"Miliardarii fără filtru" vor fuma Carpați în boxa acuzaților

■ procurorii au finalizat dosarul celor opt foști sau actuali angajați ai Fabricii de Țigarete, printre care și ex-directorul Traian Teodor ■ potrivit acuzării, ei au adus un prejudiciu de 2,6 miliarde lei întreprinderii ieșene ■ Societatea Națională a Tutunului din România se constituie parte civilă în proces cu 9,5 miliarde de lei

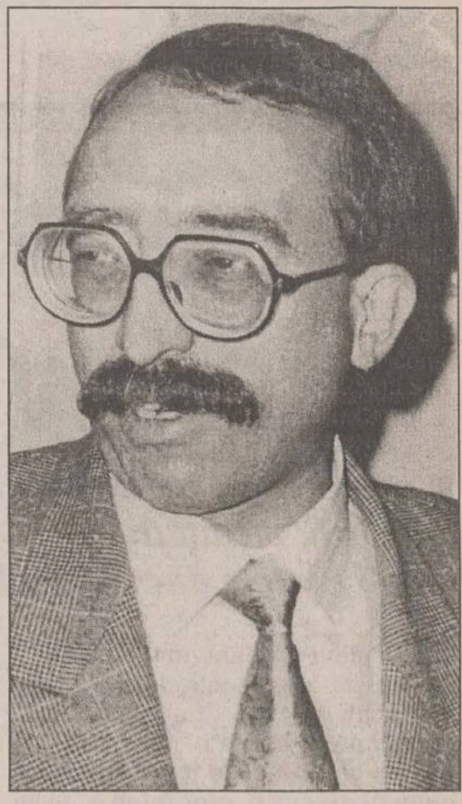

Traian Teodor, fostul director al fabricii de Țigarete

După mai bine de un an și jumătate de cînd "Monitorul" a descris mecanismul prin care unii angajați ai Fabricii de Țigarete s-au îmbogățit peste noapte, procurorii ieșeni au finalizat dosarul "Miliardarii fără filtru".

Parchetul de pe lîngă Tribunal l-a trimis în judecată pe fostul director de la Țigarete, ***Traian Teodor,*** alături de alți șapte angajați, toți găsiți vinovați de abuz în serviciu contra intereselor publice. Anchetatorii au stabilit că aceștia au prejudiciat întreprinderea cu nu mai puțin de 2,6 miliarde lei.

"Monitorul" a arătat în iulie 1997 cum cîteva firme au achiziționat mari cantități de țigări în mod preferențial, chiar în momentele în care scumpirea acestora era iminentă. Astfel, printr-o simplă semnătură pe cererile de aprovizionare cu marfă, fostul director Traian Teodor i-a îmbogățit pe administratorii respectivelor firme. Mai mult decît atît, ulterior s-a dovedit că unii dintre ei nici nu au mai plătit țigările, prejudiciind astfel întreprinderea cu sute de milioane de lei.

Mecanismul pus la punct pentru îmbogățirea unora peste noapte nu era deloc complicat. Atît conducerea Fabricii de Țigarete, cît și unii comercianți en gros, aflați în grațiile acesteia, aflau data la care țigările urmau să se scumpească. În acel moment, fabrica producătoare sista livrările de "Carpați" către clienții săi obișnuiți, asigurînd însă acumularea unor stocuri imense pentru un număr mic de persoane, format din salariații fabricii sau persoane din anturajul conducerii. Acestora nu le mai rămînea decît să-și epuizeze stocul la un preț superior celui cu care țigările fuseseră cumpărate, însă mai mic decît noul preț al fabricii, rezultînd astfel un profit "sănătos". În acest mod, în vreme ce afacerile șefilor de la "Țigarete" prosperau, intreprinderea înregistra pierderi de miliarde.

Procurorii au stabilit că între anii 1992 și 1997, timp în care s-au produs 6 scumpiri ale țigaretelor, 82 de firme aflate în relații de prietenie cu conducerea fabricii s-au aprovizionat cu mari cantități de țigarete "Carpați".

În unele cazuri, pentru facilitarea livrărilor de țigări pe datorie unor persoane din afara fabricii, 21 de salariați ai intreprinderii au garantat, sub semnătură proprie, încasarea contravalorii țigărilor, dar banii n-au fost plătiți niciodată. În plus, s-a ajuns la concluzia că Fabrica de Țigarete nici măcar nu a luat măsuri compensatorii (garanții bancare) pentru acoperirea prejudiciului. În paralel cu ancheta derulată de polițiști și procurori, un control financiar realizat de conducerea Regiei Autonome a Tutunului din Romania (RATR) a descoperit că fabrica ieșeană fusese prejudiciată cu peste 9,5 miliarde de lei.

După cum am mai precizat, dosarul "Miliardarii fără filtru" a fost finalizat, iar ***Traian Teodor, Elena Grosu, Cristian Dîmbu, Elena Ifrim, Cristinel Timofte, Margareta Andrieș, Stelian Avădanei*** si ***Florin Oglagea*** vor fi judecați pentru abuz în serviciu contra intereselor publice. Anchetatorii au apreciat că cei opt, în perioada 1992-1997, nu și-au îndeplinit atribuțiile de serviciu care le reveneau, cauzînd astfel Societății Naționale a Tutunului din România un prejudiciu de 9,5 miliarde de lei, sumă cu care SNT se constituie parte civilă în procesul penal. Cei opt implicați în afacerea "Miliardarii fără filtru" riscă pedepse între 5 și 15 ani de închisoare. Ei vor fi judecați în stare de libertate. **(Andrei AȘTEFĂNESEI)**

Plimbare în pielea goală pe Bulevardul Independenței

■ zeci de cetățeni s-au adunat în jurul unui tînăr gol pușcă ■ Rome Militaru fusese externat luni de la "Socola" și susținea că a fost tîlhărit

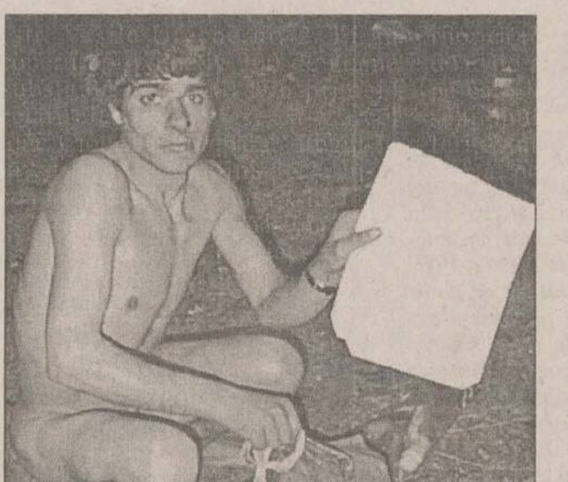

Rome Militaru a lăsat cu gura căscată zeci de ieșeni care se plimbau pe bulevardul Independenței

Zeci de oameni care se plimbau ieri pe Bulevardul Independenței au rămas șocați cînd au văzut în parcul de joacă din spatele blocului Y5 un tînar gol pușcă. Mulțimea s-a adunat acolo ca la circ, întrebîndu-se ce este cu acel tînăr, în timp ce unii mai miloși și mai pudici i-au adus din hainele mai vechi de prin casă pentru a-l îmbrăca. Tînărul a primit în dar un costum, o geacă groasă din fîș, cîteva perechi de șosete, două perechi de pantofi și ceva de mîncare și, după lungi tratative cu locatarii blocului, a reușit să pună cîte ceva pe el. Rome Militaru (21 ani), din comuna Dagîța, a fost externat pe 1 martie din Spitalul "Socola". În lipsa unei locuințe, a dormit prin scările blocurilor de pe B-dul Independenței. El a povestit oamenilor că, pe 3 martie, în jurul orei 9,00, a fost atacat de 6 tîlhari, care l-au deposedat prin violență de un aparat radio și 150 de mii de lei, pensia lui de handicapat gradul II. Fiind victima acestui nefericit eveniment, ***Rome Militaru*** spune că și-a scos toate hainele de pe el în semn de protest. Cetățenii care au ascultat povestirea lui Rome Militaru au anunțat în cele din urmă Poliția și Salvarea. În jurul orei 19,00, tînărul a fost urcat în mașină și dus la Secția a III-a de Poliție pentru cercetări. Ei au promis că vor face eforturi pentru a-i găsi un adăpost provizoriu la Centrul de Minori. **(Dan BRAȘOVEANU)**

Adrian Sîrbu s-a spînzurat pentru că nu vroia să facă armata

■ tînărului îi era frică să nu-l părăsească iubita, cît timp el era la oaste

Pentru că nu dorea să plece în armată, ***Adrian Sîrbu*** (20 ani) s-a spînzurat în curtea locuinței sale din satul Ciurea. Una dintre surorile lui mai mici l-a descoperit ieri dimineață, în jurul orei 7, spînzurat cu o sfoară de unul din prunii din fața casei. În urma primelor investigații efectuate de polițiști, s-a stabilit că Adrian Sîrbu se afla în stare de ebrietate atunci cînd a decis să-și pună capăt zilelor. El nu a lăsat nici o scrisoare de adio familiei prin care să-și motiveze acest gest necugetat. Din cele declarate anchetatorilor de apropiații victimei, se bănuiește că principalul motiv al sinuciderii a fost teama de a pleca în armată și despărțirea, pe o perioadă mai îndelungată, de iubita lui din sat. Adrian Sîrbu era îndrăgostit de ***Cerasela M.*** (18 ani), consăteancă cu el, și dorea să fie mereu cît mai aproape de aceasta. Aflînd că trebuie să se prezinte la Centrul Militar pentru a fi încorporat, Adrian i-a cerut Ceraselei să jure că îl va aștepta în toată perioada cît va fi soldat. Cerasela a refuzat să-i dea un răspuns ferm iubitului ei, fapt care, se pare, l-a marcat decisiv. Nesuportînd nici măcar ideea că Cerasela poate ajunge în brațele altui bărbat, Adrian Sîrbu, aflat sub influența băuturilor alcoolice, a decis să-și pună capăt zilelor. El era cunoscut în sat ca un mare consumator de alcool. Tatăl lui, pentru a-l scăpa de acest prost obicei, i-a cumpărat de curînd o căruță și un cal pentru a face cărăușie. El a sperat că fiul lui, avînd o preocupare, va renunța definitiv la alcool. Astăzi, medicii legiști vor efectua necropsia cadavrului pentru a stabilii cu exactitate cauzele decesului. **(V.E.)**

Concedierile din fabrici se răsfrîng asupra tuturor ieșenilor

■ în primele două luni ale anului, din impozitul pe salarii au intrat la bugetul local doar 14 miliarde de lei, față de cele 18 miliarde estimate de Primărie ■ municipalitatea nu poate astfel să asigure servicii publice de calitate

Din impozitul pe salarii, în bugetul local au intrat în primele două luni ale anului 14 miliarde lei, față de 18 miliarde lei cît spera să obțină primarul *Constantin Simirad.*

"Va fi un an de sacrificiu. Disponibilizările masive de la întreprinderile din Iași au dus la diminuarea bugetului. Pe viitor, sînt posibile alte disponibilizări; deci, este foarte posibil ca bugetul să fie mult mai scăzut decît am prevăzut anul trecut. Cred că se va ajunge la o scădere cu 20% a veniturilor din impozitul pe salarii", a afirmat Simirad.

La începutul acestui an, Direcția Finanțelor a previzionat bugetul local la 287 miliarde lei, din care impozitul pe salarii era de 134 miliarde lei, restul reprezentînd venituri proprii. Dacă se vor colecta la buget cîte 7 miliarde lei pe lună din impozitul pe salarii, se va ajunge la sfîrșitul anului la o sumă totală de numai 84 miliarde lei, ceea ce reprezintă 64% din suma pre-văzută inițial.

Dacă nu va putea conta pe venituri din impozite pe salarii, Primăria va trebui să se concentreze asupra acitivităților proprii, din care va trebui să scoată bani pentru întreținerea serviciilor publice. La acest capitol sînt previzibile încasări de 152 miliarde lei, în cazul în care cetățenii vor plăti toate taxele și impozitele locale. Constantin Simirad este sceptic în ceea ce privește societățile ieșene cu dificultăți financiare, care nu vor fi capabile să plătească integral impozitele pe teren și clădire. Acestea ar putea ajunge la suma de 36 miliarde lei.

Tot la capitolul impozite pe teren și clădiri, s-ar putea aduna de la cetățeni o sumă totală de 65 miliarde lei, iar din taxa de transport alte 7,3 miliarde lei.

Aceste sume vor putea intra în bugetul local numai dacă societățile comerciale și ieșenii vor avea capacitate de plată. **(Fănica DUMITRAȘCU)**

Taxa pe viciu a nimicit producția de tărie a județului nostru

■ în ianuarie, s-au produs numai 500 de litri de țuică sau rachiuri

Dacă și-ar pune mintea, o mie de ieșeni ar putea bea într-o zi toată producția de tărie din luna ianuarie

În luna ianuarie, ieșenii au putut să consume din ***"producție proprie"*** doar cinci sute de litri de țuică sau rachiuri. Aceasta este cea mai mare scădere înregistrată în producția fizică industrială din luna ianuarie 1999, față de ianuarie 1998. Astfel, efectele ***"taxei pe viciu"*** pusă în aplicare de Ministerul de Finanțe, prohibiția care a durat cîteva zile, precum și confuzia comercianților care n-au mai putut să achiziționeze noi cantități de băuturi au dus la o scădere a producției de țuică și rachiuri cu peste 90% în prima lună a acestui an. Oricum, această cădere a producției de băuturi spirtoase vine pe fondul unei scăderi generale pentru anul 1998. Astfel, față de totalul din 1997, producția anului trecut, a fost cu 80% mai mică. În ianuarie s-au înregistrat și scăderi ale producției de vin (83,1%), și ale celei de bere (35%). În total, producția industrială a județului Iași în prima lună a anului 1999 a scăzut cu aproape un sfert față de aceeași perioadă a anului trecut. Din totalul producției realizate, aproape o treime este reprezentată de industria alimentară (31%), urmînd produsele industriei ușoare (textile, confecții, încălțăminte) cu 22% din total și cele ale industriei constructoare de mașini (12%). Singurele creșteri înregistrate în luna ianuarie (față de aceeași lună a anului 1998) au fost cele ale producției de carne de porc, preparate din carne, unt, țesturi, parchete de lemn și materiale pentru zidărie, cea mai mare creștere (281,7%) fiind totuși înregistrată în cazul producției de prefabricate beton armat. **(Alina CORDUNEANU)**

Un deținut a servit la micul dejun sîrmă ghimpată, cuie și lame de ras

■ el se plictisise de atmosfera din penitenciar și voia să ajungă în spital

Un deținut de numai 19 ani a înghițit sîrmă ghimpată, un cui și două lame, continuînd astfel o tradiție serios înrădăcinată în penitenciarele de la noi. ***Marius Grămadă,*** din Pașcani, și-a motivat gestul prin faptul că dorea să mai schimbe decorul sumbru al închisorii în care fusese adus pentru un furt. Pentru a-și proteja tubul digestiv, tînărul a folosit o metodă obișnuită în lumea pușcăriașilor, și anume învelirea în vată a obiectelor care urmau să fie îngurgitate. Însă odată ajunse în stomac, lamele și cuiele devin periculoase, pentru că pot perfora pereții stomacali. Pentru a elimina obiectele servite drept mic dejun, doctorii de la Clinica I Chirurgie de la Spitalul "Sf. Spiridon" au fost nevoiți să îl opereze pe Marius Grămadă. Acum, pacientul este în afară de orice pericol și se bucură de priveliștea nouă pe care i-o oferă salonul în care este internat. Psihologii spun că printre motivele care îi determină pe deținuți să recurgă la astfel de gesturi se numără și dorința de a se afla în centrul atenției cu orice preț. Cu toate că era legat cu un lanț de pat și păzit de doi polițiști (unul lîngă pat și altul la ușa salonului), Marius Grămadă era foarte zîmbitor, vădit mulțumit de faptul că cineva se interesează de el. **(Marius ȚUCA)**

A fost arestat un mic traficant de stupefiante

În urma unei percheziții desfășurate în noaptea de 3 februarie, polițiștii ieșeni au descoperit în locuința lui ***Marcel Benone Cioancă*** (27 ani), din Iași, un pachet cu 300 de grame de marijuana. Polițiștii de la Serviciul de Combatere a Crimei Organizate au valorificat cîteva date obținute în urma investigațiilor privind traficul de droguri și au descins la miezul nopții la domiciliul lui Marcel Benone Cioncă, recidivist, din str. Vasile Ureche nr. 2. Ei au descoperit aproximativ 300 de grame de substanță vegetală. Din primele cercetări efectuate reiese că Marcel Benone Cioncă a cumpărat drogul în urmă cu două săptămîni de la niște persoane necunoscute din Chișinău. Cele 300 de grame de marijuana urmau să fie distribuite pe piața ieșeană a consumatorilor de droguri. Marcel Benone Cioncă a declarat anchetatorilor că rolul lui în această afacere era doar de a ambala drogul în pliculețe pe care le redistribuia la Chișinău, în schimbul a cîtorva baxuri cu țigări. Ieri, Marcel Benone Cioancă a fost arestat preventiv pentru o perioadă de 30 de zile sub acuzația de trafic de stupefiante. Dacă va fi găsit vinovat, el riscă o pedeapsă cu închisoarea între 3 și 15 ani. **(V.E. & A.A)**

Parteneri pe viață!
ROMUS
Iași, str. Sulfinei nr. 17, Clădirea ADEC
Telefon/Fax: 032/210492, 212413
http://www.romus.com
Rețele Calculatoare Soluții integrate
iCL Systems Partner
FUJITSU
© AgencyONE

BANCA COMERCIALĂ ROMÂNĂ S.A.
Sucursala Județeană Iași

Începând cu data de **1 ianuarie 1999**
practică următoarele niveluri de dobînzi
la **depozitele în valută**

Valute principale	Perioada	Dobînda - % pe an -
USD	3 luni	4,75
	6 luni	5,00
	12 luni	5,25
DEM	3 luni	3,30
	6 luni	3,70
	12 luni	4,10

* suma depozitului: min 1.000 USD
* se pot constitui depozite și pentru alte valute decît cele menționate
* depozitele pot fi cu sau fără capitalizarea dobînzii.

Banca de care aveți nevoie !

Invățămîntul "la negru", cheița care învîrte mintea tînărului român

■ *cu cît elevii au de susținut mai multe examene, cu atît prosperă meditatorii* ■ *specialiștii sînt de părere că industria meditațiilor este clădită pe ineficiența sistemului public de învățămînt* ■ *totul despre învățămîntul paralel într-o analiză realizată de Departamentul Învățămînt al "Monitorului"* ■

Mii de elevi primesc meditații înainte de examenele de admitere, de bacalaureat și - mai nou - de capacitate. Părinții plătesc bani grei pentru ca odraslele lor să ajungă oameni cu carte, oferind în același timp un "second job" studenților, profesorilor de liceu sau universitarilor. Sistemul de meditații a atins în prezent dimensiuni considerabile, tinzînd să devină un adevărat sistem de învățămînt paralel, în care orice informație se plătește. Profesorii cred că acest sistem este întreținut în exclusivitate de părinți, pe cînd aceștia susțin că "vina" aparține școlii. Elevii nu-și dau cu părerea. Ei se duc conștiincioși acasă la profesori, atîta timp cît părinții lor cotizează.

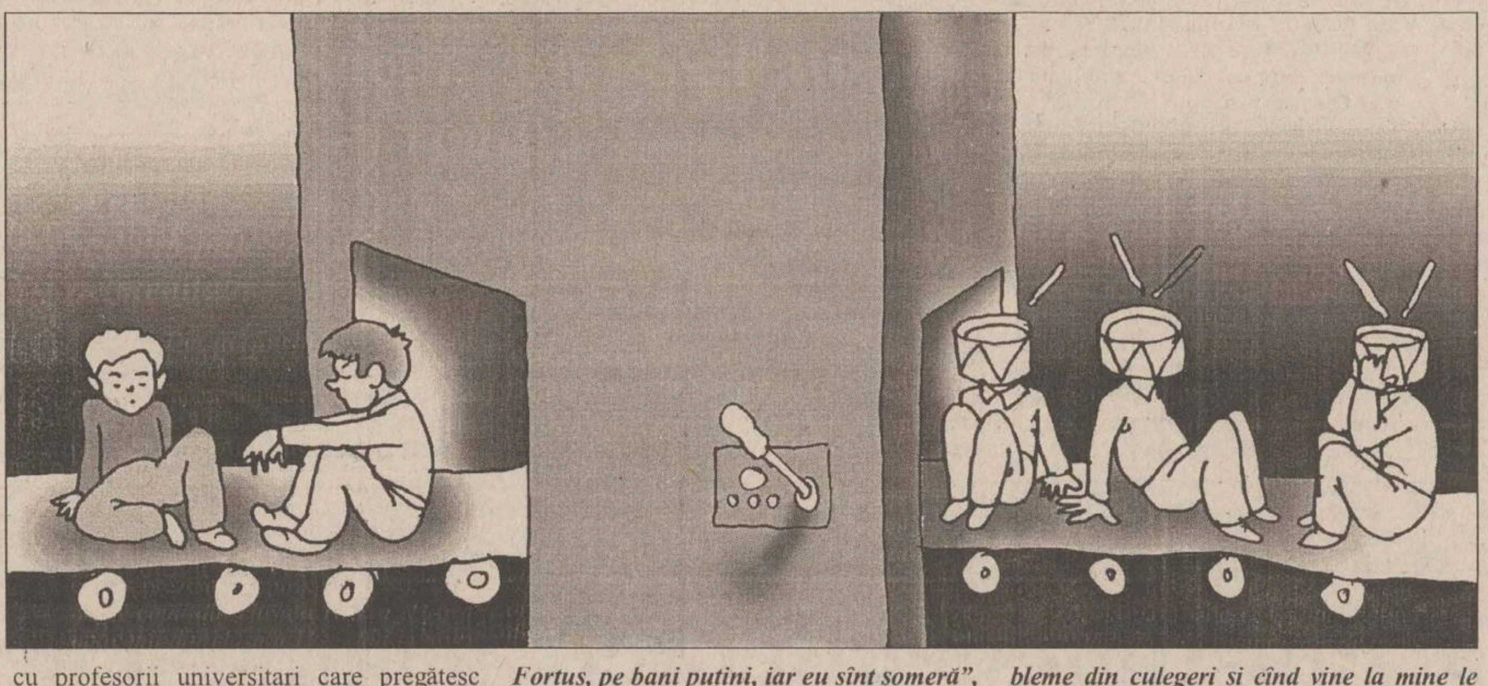

Un ban în plus pentru niște profesori prost plătiți

Sistemul de meditații a apărut ca o reacție la ineficiența învățămîntului preuniversitar public. Încărcarea manualelor și multitudinea de discipline i-a determinat pe elevi ca, atunci cînd se apropie examenele, să apeleze în particular la profesori pentru aprofundarea unor cunoștințe. În condițiile în care concurența la admiterea la liceu sau la facultate a crescut, părinții se simt datori să asigure copiilor succesul la examene prin angajarea unor profesori. "*Este o boală a părinților pentru că sînt copii care nu au nevoie de meditații și cu toate acestea părinții cheltuiesc bani pe ele. Eu cred că școala poate să asigure succesul la examene*", ne-a declarat *prof. Dumitru Diaconu*, directorul Școlii nr. 22. Deși generat de sistemul de învățămînt și alimentat de părinți, sistemul de meditații este menținut și de profesori. Ei consideră că sînt îndreptățiți să ofere meditații în particular din moment ce au salarii mici, care nu le permit să trăiască decent. *"Nimeni nu face avere dînd meditații, este o aberație să crezi una ca asta. Banii de pe meditații ne permit să trăim un pic mai bine"*, ne-a declarat *prof. Marilena Slătineanu*. Doar o parte dintre cadrele didactice din învățămîntul preuniversitar meditează elevii; cei mai "vînați" de către părinții elevilor aflați în prag de examene sînt profesorii de limba română, matematică și limbi moderne. Mai nou, introducerea examenului de capacitate în clasa a VIII-a a oferit o "pîine" și profesorilor de istorie și geografie. Colegii lor de la disciplinele chimie, fizică și biologie sînt în concurență cu profesorii universitari care pregătesc candidații pentru admiterea în învățămîntul superior și în special pentru Medicină. Unii dintre profesori au apelat însă la metode neortodoxe pentru a-și menține clientela: în timpul orelor, la școală, mențin un standard scăzut pentru a "umple" apoi în particular "golurile" propriilor elevi.

"Copilul trebuie să învețe la școală, nu la meditații"

Părinții recunosc că meditațiile au devenit o adevărată modă. Indiferent de notele obținute de copiii lor la școală, se simt mai "în siguranță" dacă angajează un meditator. *"Am un singur copil și nu-mi permit să-i tai șansa de a intra la un liceu bun doar pentru că nu mă îndur să dau bani unui meditator. Am vorbit și cu alți părinți ai colegilor de clasă ai fiului meu și ei mi-au spus că plătesc și ei profesori în particular. Am găsit și eu doi profesori, de română și matematică, și l-am trimis pe fiul meu la ei o dată pe săptămînă. La istorie și geografie trebuie să învețe singur"*, ne-a declarat *Mihai Mihnea*, părinte. Alți părinți, și în special cei care nu-și permit să plătească meditații, spun că s-a ajuns la această situație din cauză că profesorii nu-și îndeplinesc sarcinile de serviciu. *"Păi ce, la școală trebuie să învețe totul copilul, nu acasă la meditații. Dacă profesorii și-ar face treaba la școală, ar fi mai buni, nu le-ar trebui copiilor ore suplimentare pe bani. Eu, de exemplu, nu am cum să-i ofer copilului meu posibilitatea asta. Mi se rupe inima, dar ce să fac, soțul meu lucrează la Fortus, pe bani puțini, iar eu sînt șomeră"*, ne-a spus, supărată, Maria Dulgheru.

7,5 milioane de lei pentru prepararea minimală a unui elev

În jur de 70% dintre părinții elevilor din clasa a VIII-a, a XI-a și a XII-a plătesc sume destul de mari din veniturile proprii pentru a cumpăra copiilor "succesul" la examene. Chiar și cei cu salarii modeste fac eforturi disperate pentru a oferi copiilor lor șansa de a promova examenul de capacitate sau admiterea la liceu. În condițiile în care o ședință de meditații cu un meditator "calificat" costă în jur de 100.000 - 120.000 lei, ei trebuie să cheltuiască în trei luni aproximativ 2,5 milioane lei dacă angajează un profesor de limba română și unul de matematică pentru cîte o ședință pe săptămînă. Dar dacă aceștia plătesc și meditații la geografie și istorie, costurile se dublează. Cei mai căutați profesori sînt cei foarte bine cotați, care își permit să practice tarife chiar mai mari. Practicînd meditații de mulți ani, aceștia și-au pus la punct adevărate rețete de succes. Unul dintre profesori, care a dorit să-și păstreze anonimatul ne-a mărturisit că a pus la punct un sistem de teste care are o eficiență de 100% la admiterea la facultate. Aceasta doar în condițiile în care elevul care urmează să fie meditat a atins deja un anumit nivel de pregătire. *"Eu îi testez atunci cînd vin pentru prima oară la mine ca să-mi dau seama cam ce știu, cît de inteligenți sînt. Am refuzat de multe ori să meditez elevi slabi sau dezinteresați. Metoda mea constă într-un sistem de teste foarte bine puse la punct. Elevul învață acasă anumite capitole, are de rezolvat probleme din culegeri și cînd vine la mine le verific și îi dau o lucrare cu mai multe probleme. După aceea, îi pun notă și îi arăt unde a greșit sau îi explic încă o dată ceea ce nu-i este clar din teorie"*, ne-a spus profesorul.

Ministrul Andrei Marga consideră că meditațiile duc la o segregare socială

Sînt însă semnale că reforma din învățămînt va "slăbi" sistemul de învățămînt paralel deoarece materia va fi mai aerisită, profesorii avînd astfel timp să aprofundeze mai bine anumite cunoștințe. *"La română, la clasa a VIII-a au fost scoase din programă 20 de teme. Numărul de ore fiind același, profesorul are acum timp pentru aprofundarea și fixarea cunoștințelor. Cred că și orele suplimentare la școală, făcute de către profesori cu elevii slabi, ar fi o soluție pentru eliminarea meditațiilor"*, ne-a declarat *prof. Dumitru Diaconu*. Ministrul Educației Naționale, *Andrei Marga*, a recunoscut că sistemul de meditații ia o amploare din ce în ce mai mare, afirmînd că este "discriminatoriu". *"O spun foarte direct și responsabil că s-a dezvoltat mult în ultimele decenii, în așa fel încît, prin implicații, el creează o segregare socială extrem de tenace. Astăzi avem multe facultăți în care un tînăr care provine dintr-o familie cu venituri modeste are puține șanse de a intra, pe simplul motiv ca el nu se poate medita. Trebuie să reducem lucrurile în situația în care șansele unui tînăr depind exclusiv de potențialul său intelectual și de travaliul său și nu de considerente care țin de o situație pe care nu el o creează"*, ne-a declarat ministrul Andrei Marga. **(Alina ȚIȚEI)**

Meditațiile nu pot fi desființate de nici o lege

■ *acestea vor dispărea atunci cînd sistemul de învățămînt public va deveni performant* ■ *admiterea la Medicină, Drept, Științe Economice și Litere presupune bani grei investiți în pregătire* ■

Admiterea la facultate a constituit, dintotdeauna, miza cea mai mare a meditațiilor. Pregătirea la profesorii universitari în ultimii doi ani de liceu a devenit, de multă vreme, o modă în rîndul candidaților. Piața meditațiilor este bine susținută, în continuare, de sistemul de selecție a elevilor și de modul defectuos în care se desfășoară procesul didactic. Profesorii universitari cred că meditațiile nu pot fi desființate prin nici o lege, prin nici o metodă de constrîngere; acestea vor dispărea atunci cînd elevii nu vor mai avea nevoie de ele. Adică, pînă cînd admiterea la liceu și la facultate se va baza mai mult pe rezultatele curente ale elevilor, iar nu pe cele ale unei teze de patru ore. Pînă atunci însă, elevii din România vor fi singurii din Europa care vor fi condiționați în reușita profesională de lecțiile luate în particular, contra cost.

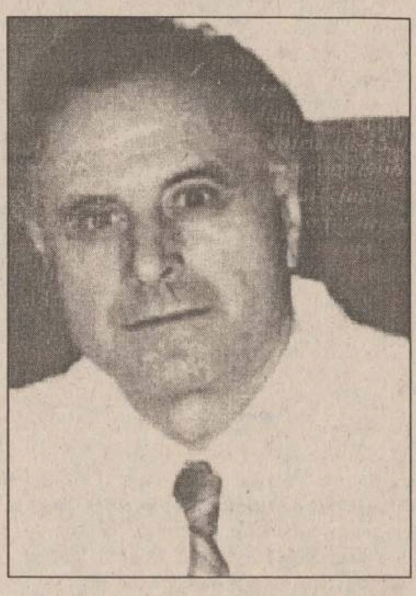

Prof. dr. Gheorghe Popa, decanul Facultății de Geografie și Geologie

Se fac mai puține meditații decît înainte de 1989

Multe cadre didactice au remarcat că numărul meditațiilor a scăzut față de anii dinainte de 1989. O primă explicație ar fi scăderea concurenței la facultățile cu profil tehnic. Majoritatea elevilor făceau meditații la matematică, fizică și chimie, pentru a deveni studenți la Universitatea Tehnică. Deși numărul de locuri la facultățile din cadrul acesteia era destul de mare, concurența era foarte ridicată, în special la facultățile de Electronică, Electrotehnică, Textile, Automatizări. Astfel, pregătirea candidaților la un cadru universitar era, în opinia lor și a părinților, condiția necesară a reușitei. La universitățile cu profil umanist, unde concurența era foarte mare la majoritatea facultăților, ponderea meditațiilor era, de asemenea, foarte ridicată. Aceeași situație era întîlnită și la universitățile de Medicină și Farmacie. După 1990, scara meditațiilor a cunoscut unele modificări. Foarte puțini candidați se mai pregătesc în particular pentru a deveni studenți politehniști. În schimb, mulți elevi vin din provincie, la Iași, pentru a se pregăti în vederea admiterii la Medicină, Drept, Științe Economice sau Litere.

Meditațiile - necesare, dar nu suficiente

Dacă prin modificarea sistemului de admitere la facultate s-a dat o lovitură meditațiilor, introducerea examenului de capacitate va determina o creștere a ponderii acestora la clasele gimnaziale. Părinții își vor pregăti copiii mai mult pentru terminarea clasei a VIII-a și pentru intrarea la liceu, decît pentru facultate. Fără meditații se poate intra la universitățile particulare și în învățămîntul prin corespondență - care aproape că au eliminat concursul de admitere clasic. De altfel, nici la învățămîntul de stat nu este absolut obligatoriu să faci pregătire ca să te afli pe lista admișilor. *"Sînt unii elevi care reușesc singuri să învețe. Nu-mi dau seama din tezele de concurs care aparține unui elev pregătit în particular și care nu. Nu se poate nega faptul că cel care se meditează are un avantaj. Cu alte cuvinte, a face meditații nu este o condiție suficientă, dar pentru unii este necesară"*, a afirmat *prof.dr. C.Cucoș.*

Pregătirea îi învață pe copii să gîndească

Marele merit al profesorilor care pregătesc pentru facultate este acela că îi învață pe copii să își sistematizeze materia, să învețe ceea ce trebuie, ceea ce este important să știe pentru a reuși. Aceasta este cu atît mai necesar, cu cît la școală profesorii nu îi învață pe elevi cum să învețe, limitîndu-se la o dopare cu informații. *"Dacă profesorii i-ar învăța la școală pe copii să gîndească, n-ar fi nevoie de pregătire acasă"*, a mai spus *prof.dr. Gheorghe Popa*. El consideră că ar fi necesară constituirea unui centru de consultanță, unde anumiți profesori să îi sfătuiască pe elevi cum să își ordoneze cunoștințele și cum să le folosească la concursul de admitere.*"Esențial este ca elevii să își formeze un sistem de gîndire. Pentru aceasta nu este nevoie de ore de pregătire ținute ani de zile, ci sînt suficiente cîteva ședințe"*, a afirmat prof.dr. Gheorghe Popa. **(Emilia CHISCOP)**

De ce au elevii nevoie de meditații?

Prof. dr. Gheorghe Popa, decan la Facultatea de Geografie și Geologie, consideră că meditațiile sînt generate, în primul rînd, de faptul că profesorii nu își fac cum trebuie datoria la ore. *"Dacă profesorii și-ar face meseria cum trebuie, n-ar mai fi nevoie de meditații. Un profesor poate să facă pregătire suplimentară cu elevii și la școală"*, a afirmat prof. dr. Gheorghe Popa. Cadrele didactice cu care am discutat sînt de părere că meditațiile continuă să se practice și din cauza programei școlare destul de încărcate, care nu le permite profesorilor să aprofundeze materia în timpul orelor. *Prof.dr. Constantin Cucoș*, director al Departamentului pentru Pregătirea Personalului Didactic (DPPD), este convins că moda meditațiilor este cauzată și întreținută, în primul rînd, de sistemul de selecție a candidaților în învățămîntul superior. *"Pentru a asigura succesul copiilor, părinții îi pregătesc pentru examene. Și copiii profesorilor merg la meditații"*, a afirmat prof.dr. C.Cucoș. În consecință, învățămîntul paralel are șanse să dispară doar atunci cînd se vor schimba criteriile de selecție, cînd elevii vor fi admiși nu numai pe baza unei teze scrise. "*Luarea în considerație a rezultatelor de la bacalaureat la admiterea în facultate este un pas în acest sens. Trebuie creat un cadru pentru ca meditațiile să moară de moarte bună; nu printr-o legislație, nu prin măsuri punitive, nici prin convingerea părinților și elevilor despre inutilitatea lor; ci prin criterii de admitere la baza cărora să stea rezultatele de zi cu zi ale elevilor. Dacă s-ar pune accent pe mediile din timpul anului și pe testele de aptitudini, nu de cunoștințe, meditațiile s-ar autodesființa"*, a opinat prof.dr. Constantin Cucoș. **(E.C.)**

Meditațiile "aristocratice"

■ *părinții cu stare plătesc profesori pentru a-i învăța pe copii cum să fie oameni "subțiri"*

Meditațiile de pian și limbi moderne au devenit, în condițiile economiei de astăzi, un apanaj al familiilor cu venituri substanțiale, care doresc să ofere propriilor copii și o educație "aleasă". Din păcate însă, persoanele care oferă lecții de pian nu prea au clienți. *Cătălin C.*, absolvent al Conservatorului din Iași, secția pian, ne-a mărturisit că foarte puține persoane au apelat la serviciile sale. *"În ultima vreme am primit doar trei solicitări, dintre care una de la un student arab, care dorea să învețe să cînte la orgă. Acum pregătesc doar cîteva fetițe, care sînt înscrise și la cercul de muzică ușoară"*, ne-a spus Cătălin C.. El a povestit însă că unii dintre elevii săi au dorit să învețe pianul doar pentru că au considerat că își completează educația. *"Am avut o elevă pentru care pianul era un hobby. Este adevărat că părinții săi își permiteau să-i plătească orele. Tariful meu actual este de 30.000 lei ședința (două ore). Dar orele de pian nu prea au căutare"*, a mai spus Cătălin C. **(A.T.)**

Pagină coordonată de Silviu LABEȘ

Dorina Suciu - un meditator cu "acte în regulă"

■ *ea plătește impozit la stat din banii pe care îi ia pe meditații*

Prof. Dorina Suciu, profesoară de limba engleză la Școala nr. 22, a găsit o metodă mai inedită de a medita cu "acte în regulă". Ea și-a scos autorizație de practică de la Administrația Financiară și a închiriat cu ora o clasă la școală. Deși plătește impozite și chirie, profitul ei lunar este de cel puțin un milion de lei. Numărul "clienților" Dorinei Suciu este în prezent de aproximativ 80. *"Am 80 de copii din clasa a II-a, a III-a și opt copii din clasa a IV-a, toți la nivel de începător. Îi meditez după ore, după ce îmi termin și eu programul și ei orele. Taxa pe care o practic este de 6000 lei ora și părinții achită la fiecare 10 ore. Cei mai mulți dintre copiii cu care am început acum doi ani au rămas în continuare. Cîțiva dintre ei au renunțat din motive financiare"*, ne-a spus prof. Dorina Suciu. Ea ne-a mărturisit că plătește conducerii școlii 12.000 lei chirie pe oră pentru că folosește spațiul școlii și 700.000 lei impozit trimestrial. În plus, la începutul fiecărui an trebuie să achite 150.000 lei pentru a putea medita în condițiile legale. *"Am închiriat la școală clasa și copiii vin la 11,30. Facem engleză pe grupe de 8, 15 sau chiar 20 elevi, doar o singură dată pe săptămînă. La școală achit în jur de 70.000 lei pe lună. Contractul de închiriere l-am încheiat în prezența juristului de la Inspectoratul Școlar Județean"*, a mai adăugat prof. Dorina Suciu, care a continuat spunînd că părinții elevilor sînt foarte mulțumiți de progresele lingvistice ale copiilor lor. *"Am luat premiul I și premiul special la concursurile de engleză organizate de Asociația Profesorilor de Limbă Engleză din Moldova. În plus, la sfîrșitul școlii sau la alte manifestări organizez o serbare cu elevii, cu program în limba engleză. Copiii au atins un nivel foarte bun la engleză și părinții sînt mulțumiți"*, a mai spus prof. Dorina Suciu. Deși "totul este pe bani", Dorina Suciu a primit în clasa sa, la meditații, și elevi cu talent la engleză dar care nu au putut să achite tariful. *"Mă gîndesc că nu au nici o vină că nu au bani și că nu am dreptul să le tai șansele de a se perfecționa. Pentru mine este comod să fac meditații cu copiii pentru că programul îmi permite și am și spațiul necesar. Este adevărat că mai cumpăr din banii mei cărți, casete sau mici cadouri pentru cei mai buni copii, dar eu cred că merită"*, a încheiat prof. Dorina Suciu. **(A.T.)**

Ora de știință studențească costă 10-15.000 de lei

■ *studenții meditatori sînt rău priviți de cadrele didactice, pentru că "strică" prețurile* ■ *în schimb, mulți părinți cu venituri mici își dau copiii la pregătire pe mîna studenților* ■

În lumea meditatorilor, un segment aparte îl constituie studenții. Pentru a face rost de un ban în plus, aceștia pregătesc școlari sau liceeni contra unor sume modice. Atrași de prețul scăzut al orelor de meditație oferite de studenți, numeroși părinți apelează la serviciile acestora, mai ales în preajma tezelor sau a examenelor majore din viața copiilor lor. Tinerețea lor și lipsa renumelui este recompensată cu doar 10-15.000 lei ora, în timp ce profesorii consacrați cer de 10 ori mai mult.

Elevii preferă să fie meditați de studenți deoarece sînt mai aproape de problemele specifice vîrstei lor

Pentru că nu sînt cunoscuți în Iași, pentru că nu au relații sau un post în învățămînt pentru a-și face un renume, studenții care meditează își oferă serviciile prin anunțuri în presa locală. Elementul "forte" prin intermediul căruia fac rost de clienți este prețul scăzut pe care îl cer pentru o oră de meditație. Venitul lunar al acestora este cuprins între 100.000 și 200.000 lei, în funcție de numărul de copii pregătiți și al orelor pe care le au. Motivul care îi determină să-și rupă din timpul liber pentru a pregăti elevi este lipsa de bani. Cel mai bine le merge în preajma tezelor sau cînd adolescenții au de dat admiterea la liceu (de anul acesta, examen de capacitate) sau facultate. Pentru că nu pot să-i cheme la pregătire pe copii în camerele de cămin, studenții se deplasează adesea la domiciliul clienților. "*Sîmbăta, de exemplu, am de mers o dată în Copou, o dată în Podu-Roș și de două ori în Tătărași. O zi de lucru durează peste 10-12 ore. Dar, dacă vrem bani, trebuie să renunțăm la ziua de sîmbătă sau duminică"*, și-a spus oful *Marius B.*, student în anul II la Facultatea de Chimie Industrială.

Pentru a mai economisi un ban, unele studente o fac chiar pe guvernantele de altădată. "*La începutul anului, am văzut un anunț prin care o familie din Cantemir oferea casă și masă în schimbul pregătirii unui băiat de clasa a VI-a. Am stat doar o lună pentru că mă transformasem în guvernantă. Trebuia să-i dau de mîncare, trebuia să-l pregătesc la toate temele, iar băiatul era cam dificil. Chiar dacă nu plătisem un leu pe mîncare sau dormit, nu puteam să mai rămîn pentru că nu aveam timp de școală. M-am mutat în cămin și am acum doi copii la engleză"*, ne-a povestit *Daniela T.*, care stă zilnic două ore la o prietenă pentru a fi sunată de cei care doresc să învețe limba engleză. Studenții meditatori amenință însă monopolul deținut în prezent de cadrele didactice vîrstnice la care numai o ședință depășește 100.000 lei, în funcție de prestigiu. *"Părinții riscă atunci cînd își dau copiii pe mîna studenților. La bani puțini, se obțin rezultate slabe. Studenții nu au experiență pedagogică, nu știu ce anume se cere la tratarea subiectelor de la admiterea în facultate", este de părere o profesoară cu "experiență în domeniu"*. Pe de altă parte, studenții sînt convinși că profesorii predau după metode învechite sau șabloane. *"Înainte de facultate m-am pregătit cu un cadru universitar. Avea, într-adevăr, un material vast de pregătire, dar era sobru, distant și uneori îmi era rușine să zic că nu înțeleg ceva. N-aș fi vrut să fiu considerată o proastă"*, și-a amintit Mihaela R. de la "Relații Internaționale".

Indiferent că pregătesc copii la matematică, fizică, chimie, limba română sau limbi străine, studenții iau pe o oră de meditație între 10.000 și 15.000 de lei. Purtînd pecetea de "student", aceștia sînt nevoiți să coboare prețurile pentru a face rost de clienți. *"Lumea nu are încredere în noi. Există mentalitatea că ce este ieftin este prost. Oricît ne-am zbate, oricît am încerca să demonstrăm că sîntem capabili să pregătim liceeni pentru facultate, prea puțină lume ne crede. În schimb, pentru 10-15.000 de lei unii părinți își dau copiii pe mîna noastră. Pregătim mai ales copii din clasele V-VIII. Personal, am reușit să-l fac pe un elev corigent la matematică să obțină numai note de la 7 în sus"*, ne-a declarat *Ivona I.*, studentă în anul II la Facultatea de Matematică. Majoritatea studenților care acordă meditații au la pregătire copii pînă în clasa a VIII-a. Însă, mai ales în preajma examenelor de bacalaureat și de admitere la facultate, părinții cu situație financiară slabă nu au încotro și își încredințează copiii pe mîna studenților. *"Am la pregătire pentru matematică trei copii la gimnaziu și un băiat în clasa a XII-a. Pentru acesta din urmă am pregătit culegerile după care am învățat cînd am dat admitere. I-am dat un test inițial, să-mi dau seama cam la ce nivel se situează. Ne înțelegem foarte bine, băiatul este receptiv și cred că va lua admiterea la facultate"*, ne-a spus *Ioana*, studentă în anul III la Facultatea de Automatică și Calculatoare. Studenții meditatori care au stat de vorbă cu noi sînt convinși că tinerețea lor reprezintă o piedică pentru atragerea clienților dar și un avantaj pentru cei pe care îi pregătesc. *"Diferența de vîrstă dintre noi este mică. De aceea adolescenții comunică mult mai ușor cu noi. Au voie să rîdă, își pot spune micile necazuri care îi apasă, au curajul să zică ce nu înțeleg, lucruri de care se jenează în fața profesorilor. Am trecut recent printr-o admitere și știu foarte bine ce anume pune probleme la învățat. Le dăm algoritmii după care ne-am pregătit, insistăm pe noțiunile de bază în jurul cărora se învîrte toată chimia organică. Metoda mea de pregătire este ușor acceptată de copiii pe care îi am la pregătire"*, ne-a declarat Marius B. **(Adriana PLECAN)**

GRIG - istoria unui faliment

Continuare din pagina 1

Primăvara anului 1991. ***Grigore Abuhnoaie,*** un modest instructor de atelier la Liceul Național, se hotărăște să cultive niște ceapă pe o palmă de pămînt din spatele blocului. O curte de cîteva sute de metri pătrați plină de la un capăt la altul cu ceapă timpurie. ***"Mi-a plăcut de mic grădinăritul, chiar dacă vin din nord, de la Mogoșești-Siret, unde nu prea se fac zarzavaturi - își începe Grig povestea. Nu mi-am imaginat unde o să ajung. Pe vremea aia nu umblam decît să mai cîștig un ban, mai ales că am fost tot timpul o fire întreprinzătoare iar Revoluția mi-a prins bine. Am închiriat un chioșc la Hala Centrală, undeva la marginea tarabelor și mi-am spus: «Dacă o să mă ocup seara de grădinărit, mai cîștig un salariu. Doamne, cum s-a mai făcut ceapa aia! Una lîngă alta, n-aveai pe unde să calci. N-am să uit niciodată cum, peste cîteva săptămîni, într-o dimineață am plecat la piață cu toată ceapa care-mi încăpea într-un cărucior. Eu și cu fiu-meu am tras căruciorul".*** Aceasta a fost prima afacere a "Casei Grig". Dar primăvara abia începuse.

Drumul spre succes

Iluminarea s-a produs de la acel pumn de ceapă transformat rapid într-un pumn de bani. Dintr-o dată, Grigore Abuhnoaie a înțeles. Visul era deja construit, frontispiciul "Casei Grig" lumina deja în ochii săi. ***"N-am stat pe gînduri. Soră-mea e din Horpaz, comună cunoscută pentru zarzavaturile care se fac aici. În cîteva zile am stabilit să-i vînd eu toată producția din grădină și să împărțim jumate-jumate. Eu cu organizarea, cu transportul, cu defacerea, ea cu producția. Și eu și ea am cîștigat bani buni. În cîteva săptămîni, vindeam deja roșiile tuturor neamurilor din Horpaz, apoi am început să iau marfă de la din ce în ce mai mulți săteni",*** își amintește Grig. Un singur chioșc nu mai era de ajuns, cîteva grădini cu roșii nu-l mai puteau încape. Grigore Abuhnoaie devenise un patron respectat printre tarabele de la Hală. A început să închirieze mai multe chioșcuri, să angajeze tarabagii, să-și cumpere mașini din ce în ce mai mari: ***"Am început cu căruciorul, după aceea cu o Dacie, apoi c-o Dacie papuc, după aia cu Aro, pe urmă cu teveul. După aceea, am început cu un camion de 5 tone, de 10 tone, de 12, 20, 22 de tone și după aia un tren".*** Această înșiruire de mijloace motorizate reflectă perfect evoluția fulminantă a afacerii. Grig își amintește: ***"Totul părea atît de simplu. Afacerile le făceam între prieteni, fiecare venea cu cîte o idee - ce să mai cumpărăm, ce să mai băgăm la raft, iar lumea cumpăra de la noi de parcă eram acolo de cînd lumea. Era o plăcere".*** Anul 1991 a fost cel mai bun pentru "Casa Grig", chiar dacă abia din 1992 a început să cîștige în stil mare. Cele cîteva aprozare cu care încă anonimul Abuhnoaie a avut succes, l-a făcut să-și dorească cu adevărat avere. Pînă atunci nu fusese decît o poezie pastorală. Urma industrializarea.

"Nu-mi venea să cred că tot trenul e al meu"

Momentul decisiv pentru trecerea la afaceri de anvergură a fost oportunitatea desfacerii unei cantități imense de cartofi. Cineva l-a asigurat că-i poate face rost de 10.000 de tone de cartofi la un preț foarte bun. ***"10.000 de tone, vă dați seama, un tren întreg! Cînd l-am văzut în Gară nu-mi venea să cred că tot trenul e al meu. Am avut atunci o rețea excelentă de desfacere. Tot Iașul a mîncat cartofi aduși de mine",*** a exclamat fericit și-acum Grigore Abuhnoaie, amintindu-și primul său tun în stil mare. Din acel moment a lucrat numai cu asemenea cantități. Cumpărase deja patru TIR-uri izoterme cu care putea aduce legume proaspete din toată țara. Împînzise piețele Iașului cu împrejmuirile proprii, zonele "Casei Grig". Impunea prețul, își permitea să deschidă magazine pentru pensionari, care mergeau în pierdere, iar cînd Iașul nu l-a mai ajuns, s-a întins în Botoșani, în Suceava, în Tîrgu-Neamț. În 1992, vindea mai mult de 50% din producția anuală a "Serelor Dancu", care pe vremea aceea încă mai era o uzină de produs legume și fructe. Avea timp să intre și în tranzacții internaționale, deși acum își amintește cu amărăciune că partenerii străini "i-au tras țeapă" și că au dispărut cu banii. Important e că ajunsese într-un punct în care simțea că pierde doar ca să cîștige mai mult. ***"În sine, genul acesta de comerț cu produse perisabile este extrem de riscant. În toamna lui '92 am pierdut toată marfa dintr-unul din beciurile de la Hală. A plouat o săptămînă și toată apa s-a scurs în beci prin gurile de aerisire. Cartofii au fermentat producînd dioxid de carbon. Aveam cîteva zeci de tone. De la cartofi, a început să fermenteze niște drojdie care o țineam descoperită și care a revărsat. S-au stricat tone de roșii, de hamsii și tot ce mai aveam acolo. Dar am mers mai departe, și în cîteva săptămîni iar m-am pus pe picioare".*** A fost prima pierdere serioasă din scurta aventură a "Casei Grig". A fost de asemenea un moment ce a marcat sfîrșitul unui capitol. Atunci, Grig nu știa asta, totul părea un șuvoi fără început și sfîrșit, fără opreliști. Comerțul era același în fiecare zi, pentru el loviturile primite nu erau decît cîțiva lei risipiți printre degetele unei mîini pentru a aduna cu cealaltă de o mie de ori mai mulți. N-avea timp să observe că vremurile parcă începuseră să se schimbe un pic.

Bani întorși cu lopata

La începutul anului 1993, "Serele Dancu" n-au mai vrut să reînnoiască contractul cu "Casa Grig". Marele patron care devenise Grigore Abuhnoaie nu prea s-a sinchisit nici de asta. Era convins că norocul o să-l urmeze cu aceeași umilință ca și pînă atunci. Acum el încearcă să explice: ***"Eu le făceam vînzări, însă îi și scosesem de pe piață. N-au mai vrut să-mi livreze mie pentru că serele rămăseseră o întrepindere socialistă: falimentară dar cu șefi descurcăreți. Preferau să cîștige mici «atenții» de la sutele de mici tîrgoveți, care erau în stare de orice ca să primească marfă. Eu în viața mea n-am dat nimănui un ban nemuncit".***

Avînd TIR-uri de 20 de tone, Grig a stat liniștit. Tot anul 1993 și-a trimis "flota" la Ploiești, de unde se aproviziona săptămînal. "Casa Grig" vindea 80 de tone de legume și fructe într-o săptămînă. Marfa era de cea mai bună calitate, rulajul continua să-și păstreze ritmul și să crească de la o zi la alta.

Dar, curînd, lucrurile au început să-i scape de sub control. După cîteva luni, prețurile celor de la Ploiești deveniseră din ce în ce mai mari. Trecuseră alegerile, inflația începea să înghită banii cumpărătorilor, piața începea să scadă. Tarifele celor din Ploiești presau din ce în ce mai mult asupra "Casei Grig", cota profitului devenea din ce în ce mai subțire. Trebuia luată o decizie, iar Grig n-a stat pe gînduri. S-a hotărît să-și cumpere propria fermă, să devină producător și comerciant în același timp. Nu peste multă vreme ghinionul avea să se abată crunt asupra capului său. Grig făcuse pasul fatidic dinspre clasa angrosiștilor agricoli în cea a producătorilor, mult mai expuși riscurilor economice.

Pămîntul, marea provocare

Fără să împrumute un ban, numai din rulajul existent, a cumpărat una după alta două ferme: fostul CAP Coarnele Caprei și fostul AEI Focuri. În ambele băgase peste 800 milioane de lei. Grigore Abuhnoaie, fericit în fața marii provocări ce o avea în fața sa, și-a mutat domeniul la Coarnele Caprei, hotărît să facă agricultură. A întins solarii pe 22 de hectare. I-a angajat aproape pe toți oamenii satului. A făcut investiții, a construit, a renovat, a cumpărat tractoare, utilaje agricole, și-a tocat toate economiile. Toamna anului 1993 și primăvara anului următor i-au confirmat oarecum așteptările. Nu mai rămîneau așa de mulți bani ca înainte, pentru că tot ce se aduna intra în cîmp. În 1994 devenise cel mai mare arendaș privat din județ. Închiriase sute de hectare din împrejurimi și asta în ciuda faptului că vînzările nu mai erau ca în urmă cu doi ani în urmă. În '94 a mai arendat 45 ha de la "Serele Dancu", ajungînd la mijlocul acelui an la apogeul dezvoltării sale: ținea în mînă 300 ha de teren și avea 500 de angajați. "Casa Grig" era acum o uzină.

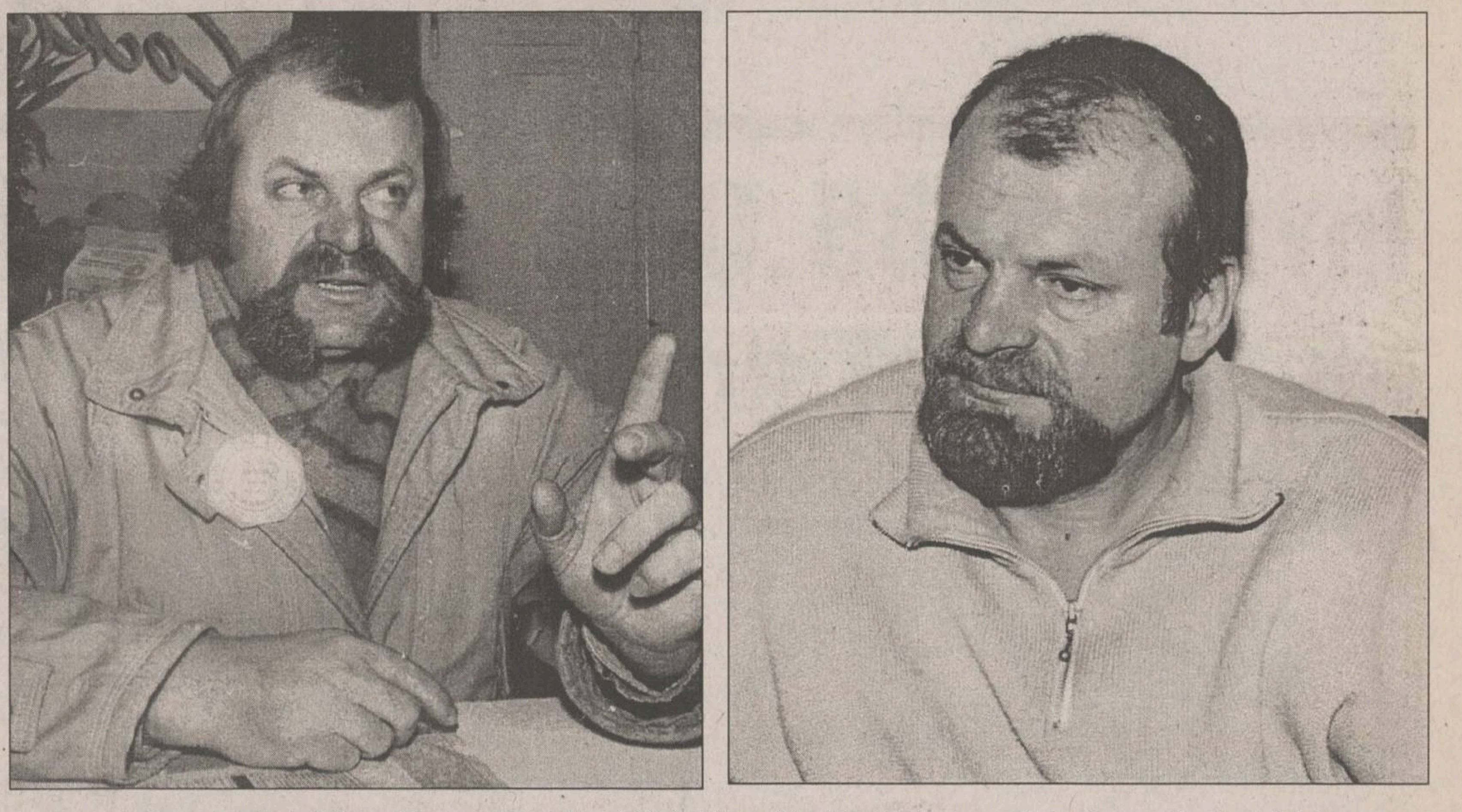

Grig cel de ieri, Grigore Abuhnoaie cel de astăzi. O diferență de 27 de kilograme și de cîteva miliarde de lei

O afacere uriașă prăbușită în trei zile

Dezastrul s-a produs în numai 3 zile, pe care actualul Grigore Abuhnoaie n-o să le uite cît va trăi. În zilele 4-7 iunie, o rupere de nori i-a distrus toată producția de la Cornele Caprei. Digul amenajat s-a rupt iar sute de tone de roșii, de castraveți, de gogoșari și ardei s-au dus pe Apa Sîmbetei. Un întreg an agricol se terminase. Grig ajunsese la fundul sacului, nu mai avea lichidități ca să-și revină. Devenise ceea ce sînt și acum foarte mulți oameni de afaceri din România: avea o avere trecută în acte dar fără nici o valoare. A început lungul drum al neputinței.

După catastrofă a cerut bani de la Banca Agricolă. Își calculase, în toamna anului 1994, că-i trebuie 1,6 miliarde de lei. Cîteva sute de milioane pentru Coarnele Caprei, cîteva sute pentru Focuri, altele pentru "Serele Dancu" și pentru dezvoltarea rețelei comerciale. ***"Patru luni m-au purtat pe drumuri. Eu aveam nevoie urgent de bani pentru a începe anul agricol 1994-1995. Mi-au dat cu mare întîrziere 100 milioane de lei din tot ce le-am cerut. Răsadurile erau în pămînt dar nu mai aveam bani să-mi plătesc oamenii și nici să continui culturile. Soarta mi-a fost pecetluită în cele 9 luni în care n-am avut bani, adică din toamna lui '94 pînă în vara lui '95",*** povestește acum Grigore Abuhnoaie. Din acel moment toate au început să-i meargă pe dos.

Primii pași spre infern

Reușise să treacă, dar la un nivel mult mai scăzut, peste iarnă. În primăvară s-a ivit o nouă șansă. Guvernul Văcăroiu hotărîse să plătească despăgubiri pentru calamitățile din anul trecut. Abuhnoaie nu-și explică nici acum de ce n-a primit cele cîteva sute de milioane care astăzi l-ar fi făcut, poate, să rămînă celebrul Grig. Hotărîrea de Guvern specifica lunile mai și iulie ca perioadă pentru pentru care se acordă penalități. Dezastrul de la Coarnele Caprei se produsese la începutul lunii iunie. A început șirul nesfîrșit al proceselor. A pierdut, s-a întors la tribunal, a pierdut din nou. N-a mai contestat perioada, a cerut să-i fie încadrate culturile fie ca fiind pe cîmp, fie ca fiind în seră. Guvernul dictase răspicat: despăgubirile sînt doar pentru culturile din cîmp și din sere nu și din solarii, așa cum era cazul lui Grig. A făcut grevă, și-a chemat oamenii în fața Palatului Culturii, a dat interviuri la televiziuni, a făcut anticameră la ministrul Agriculturii. Totul s-a risipit. Nu mai avea bani să-și plătească sutele de angajați, iar aceștia începeau să facă altfel de greve decît cea în care au stat alături de patronul lor. După mai multe luni în care nu-și primiseră salariile, mecanicii au descompletat pe loc unul din cele patru TIR-uri și au plecat.

Pînă la sfîrșitul anului 1995, dezastrul era aproape desăvîrșit.

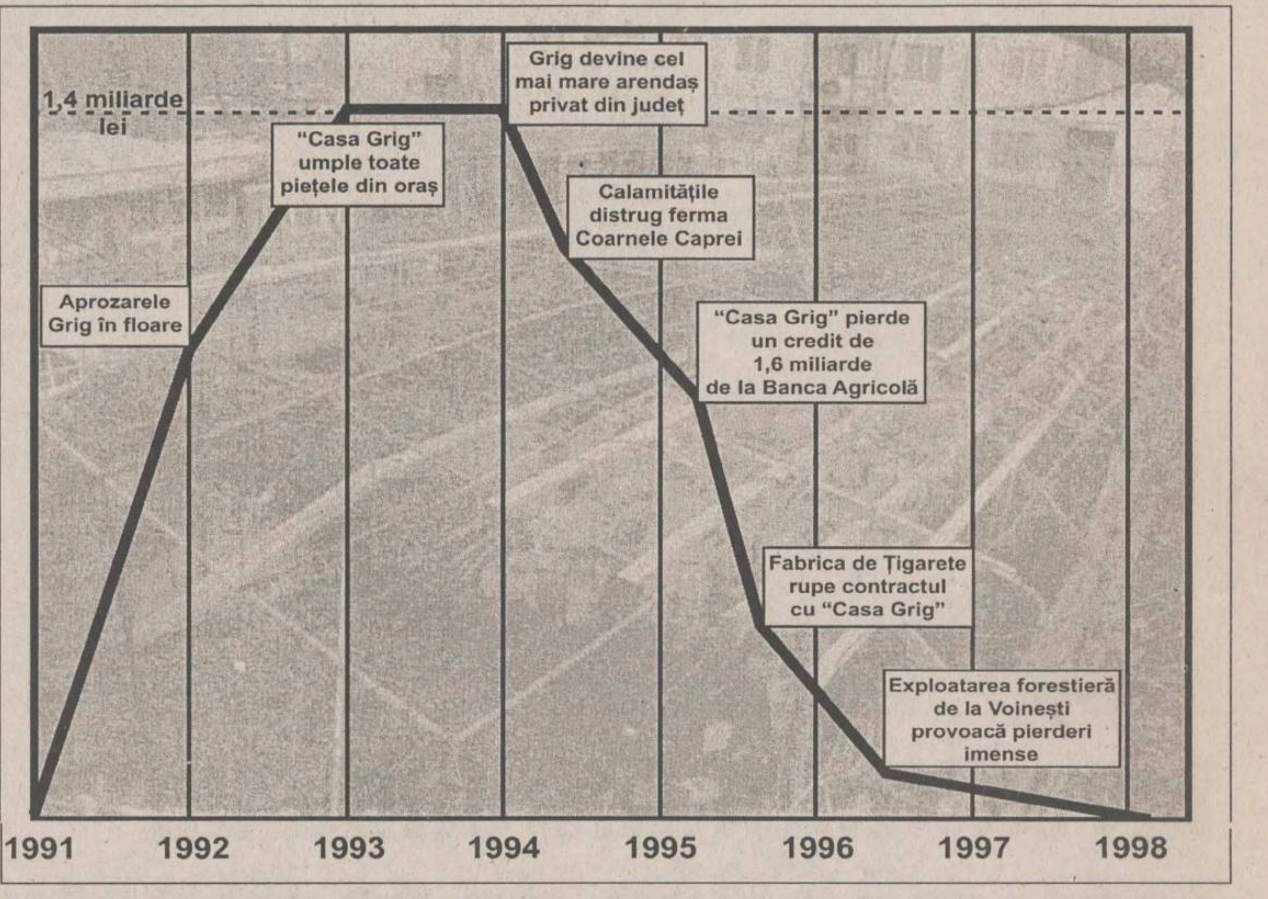

Drumul de la glorie la faliment al Casei "Grig"

Grig se zbate ca peștele pe uscat

Ultimele afaceri întreprinse de Grig au semănat mai mult cu niște zvîrcoliri. În disperare de cauză, el se hotărăște să cultive 100 de hectare cu tutun, reușind să încheie un contract pe trei ani cu Fabrica de Țigarete din Iași. La prima producție, stupoare: "Casa Grig" iese în pierdere cu 60 milioane de lei în loc să cîștige cîteva sute. Cu o falcă în cer și una-n pămînt, Grig se duce la Coarnele Caprei să găsească vinovații. Tutunul fusese uscat prea mult, fiind vîndut la o umiditate de 8-10%, în loc de 18-22%. Firește, pierduse cantități imense la kilogram, pentru că acum tutunul era mult mai ușor. Într-o ultimă încecare, Grig cultivă și al doilea an tot tutun. Vin alegerile, directorul Teodor de la Țigarete, cu care avusese înțelegerea, este dat afară, acesta avînd chiar probleme și cu Poliția. Noul director schimbă strategia fabricii și hotărăște să cumpere tutun mai bun din import, sfidîndu-l pe un Grig din ce în ce mai disperat. Un nou proces, o nouă cauză pierdută. Fabrica îi impută un avans de 550 milioane de lei, din care el nu recunoaște decît o zecime. Profiturile sînt deja de domeniul trecutului. Prin aprozare flutură de mult vîntul, tarabele se golesc, iar apoi dispar. Fermele sechestrate de Banca Agricolă se înțelenesc. La Focuri, unde visa un adevărat circuit închis, cu animale, fabrică de alcool, moară și fabrică de pîine, bîntuie moartea. La sfîrșitul anului 1996, 100 de porci costelivi mor aici de foame, iar o altă parte sînt ridicați pe sus de muncitorii la fel de flămînzi.

Ultima afacere

Soarta l-a părăsit definitiv. Face o ultimă afacere catastrofală, poate singura pe care și-o recunoaște de la un capăt la altul. În iarna anului 1995 decide să contracteze exploatarea forestieră de pe 40 de hectare de pădure la Voinești. Închiriază o tarla în gîrlă, umedă, pe care toți o ocoleau de ani de zile. Acum spune că cei de la "Romsilva" îl asiguraseră că i-au rezervat pădurea cea mai bună. Se apucă de tăiat lemnul, dar la fabricile de cherestea constată că toți copaci aveau miezul putred. În plus, exploatările din Moldova trecuseră de mult în umbră, piața fiind invadată de bradul adus de maghiarii din județele Covasna și Harghita. N-a scos nici un leu din pădurea de la Voinești, în schimb "Romsilva" îi cere banii pe exploatare, conform contractului. Urmează încă un proces, pe care Grig acum nu știe cum să-l mai scoată la capăt.

Faliment, sechestru, procese

În acest moment, Grigore Abuhnoaie e un om singur. Poate spre binele său, Ciprian, fiul, e în armată. Soția sa a rămas lîngă dînsul, împărțind împreună disperarea. L-am vizitat două zile la rînd, în apartamentul de la ultimul etaj al unui bloc din Sf. Lazăr. Și el și soția colindă încă pe zările trecutului. Petrec ore întregi, zilnic, studiind dosarele firmei lor, ca și cum ar privi albumul unei familii dispărute. Viața și-o măsoară doar în termene de proces. Și are nenumărate pe cap. El merge la tribunal ca și cum alții ar merge la serviciu. Nu mai are bani de avocați și se apără singur de ani de zile, umplîndu-și existența cercetînd aceste zeci de dosare cu mii, zeci de mii de pagini. Sufrageria a rămas singurul lor sediu de firmă, două calculatoare destul de vechi și o imprimantă ponosită ocupînd toată masa. Am vorbit cu el cîteva ore, timp în care ea a bătut necontenit tastatura calculatorului și a copiat pe imprimantă. Nimic nu mai este a lor și, oricît a încercat soția lui să zîmbească, tristețea sufocantă e evidentă. Apartamentul cu trei camere e sechestrat pînă la sfîrșitul procesului de Banca Agricolă. Mașina, un Renault 25, gajat de asemenea, stă de 3 ani în grădina din spatele blocului. Acest loc, de unde a început totul, cu primul cărucior de ceapă, e la fel de părăsit ca și stăpînul său. Un solar dezmbembrat atîrnă într-o rînă ca un simbol al ghinionului ce l-a culcat la pămînt pe Grigore Abuhnoaie. Telefonul e închis, gazul abia l-a redeschis. Marelui Grig nu i-a mai rămas decît trei televizoare color, cîte unul în fiecare cameră, un cuptor cu microunde și o linie Audio Technics, semnele unei prosperități apuse. Mobilierul e jupuit, iar pereții sînt coșcoviți. ***"N-am făcut nimic pentru mine. Tot timpul cînd aveam bani le spuneam și nevesti-mii și lui fiu-meu: «Lăsați că o să vină vremea să cheltuim, să agonisim. Combina asta Ciprian și-a luat-o fără să știu eu și i-am făcut un scandal imens. Acum mă bucur că măcar atît o să-i rămînă",*** spune cu amărăciune Grigore Abuhnoaie. Acum nu e doar un amărît cu datorii la întreținere, pe care le are și pe acestea, ci cel mai trist dintre oameni. Purta, cînd l-am văzut, un pulovăr lălîu, rămas de pe vremea cînd Grig avea 100 de kilograme, nu 70 ca acum. Dar cînd povestea, avea momente cînd ochii i se aprindeau ca două faruri, care apoi iar se stingeau pentru a se reaprinde din nou. Lui Grig cel sărac nu i-a rămas decît speranța. Un sentiment care de mult ori îl părăsește, dar pe care vizita mea l-a mai umplut un pic. Poate că va renaște și că lumea îl va cunoaște din nou așa cum a fost. Poate că, într-o zi, se va produce o minune și afacerile îi vor din nou ca înainte. Poate că Grig cel slab de acum va crește din nou, va crăpa iarăși pulovărul rămas atît de larg și o dată cu el toate nenorocirile. Poate că Grig va fi din nou regele piețelor, împăratul aprozarelor, contele Tarabă. **(G. GACHI)**

Locul de unde a început totul. De aici a cărat primul cărucior cu ceapă, astăzi solarul distrus pare să nu-l mai aștepte

RTV EUROPA NOVA IAȘI
TV EUROPA NOVA
canal 54
Joi, 4 martie, ora 17.30
Carusel
Comunicarea între artă și știință
Invitați: prof. Elena Boboc (Lic. "D. Cantemir"), institutor Adalmina Ungureanu (Șc. Gen. "Gh. Asachi")
Realizator: Irina Stratulat

INSTITUTUL EUROPEAN
Salonul de carte și presă București, 3-7 martie
LANSĂRI
* Miercuri, 3 martie, ora 13
William Blake, Cărțile profetice (OPERA MAGNA)
* Joi, 4 martie, ora 15
Teatru austriac modern (FLORILEGIUM)
Alexandru Popescu, Relații româno-austriece (RELAȚII INTERNAȚIONALE)
* Vineri, 5 martie, ora 13
Michael Hăulică, Madia Mangalena (INOROG)
* Sîmbătă, 6 martie, ora 12
Nicholas M. Nagy-Talavera, Nicolae Iorga (OGLINZI PARALELE)
17, Cronicar Mustea Street, Iasi, 6600; P.O.BOX: 161
tel.233800; fax 230197; e.mail: euroedit\mail.dntis.ro
http: //www.nordest.ro/home.htm

tele'M tele'M tele'M tele'M tele'M tele'M tele'M
tele'M IAȘI
tele'M
vă propune în fiecare JOI la orele 17.00 emisiunea
"ACTUALITATEA IEȘEANĂ"
Timp de o oră conf. dr. Constantin Simirad răspunde la întrebările dumneavoastră. Întrebările și reclamațiile vor fi transmise în scris pe adresa: Televiziunea Tele 'M, str. Codrescu nr. 6, cod 6600, pentru emisiunea "Actualitatea ieșeană". Cazurile speciale vor fi filmate. Informații la tel. 143217, 112882.
Numai prin Tele 'M vă puteți rezolva problemele !

Afaceri fără frontiere:
Catalogul EUROPAGES
EUROPAGES este titlul unui catalog european unic, tradus în 6 limbi, editat în 1 200 000 de exemplare și distribuit în 30 de țări europene. Cu o rată de consultare excepțională, EUROPAGES este editat sub formă de catalog, pe CD-ROM și pe Internet. În EUROPAGES puteți găsi cei mai buni funizori, cele mai avantajoase oferte și cei mai serioși parteneri. Aveți acces la clienți altfel inaccesibili, sunteți alături de cei mai buni furnizori europeni și aveți șansa cuceririi unor noi piețe în Europa.
Înscrierile în catalogul EUROPAGES 2000 se fac până la 31 mai 1999 prin:
necomm Tel.:032-211525 Fax:032-270415 E-mail: sales@necomm.ro
Cumpără mai bine, vinde mai mult!

Monitorul Financiar

NOUTĂȚILE ECONOMICE

Salariații de la "Tepro" ies în stradă astăzi

Azi, de la ora 14.30, salariații de la "Tepro" vor face un marș de la fabrică în Podul Roș și la Palatul Culturii, iar liderii sindicatului speră la prezență de 1.800 de salariati. Amintim că de vineri conflictul de muncă declanșat le "Tepro" a fost suspendat pînă pe data de 10 martie. Totuși, suspendarea conflictului nu înseamnă că salariații nu au voie să facă un miting. "Dacă au toate aprobările, pot face un miting, pentru că acesta nu este parte din conflictul de muncă", declara Ionel Calapod, directorul Direcției Muncii și Protecției Sociale Iași. "Noi cerem oprirea disponibilizărilor, și luarea în consideratie a planului nostru de redresare a fabricii", ne-a declarat Grigore Timofte, vicepreședinte de sindicat la "Tepro". **(C. S.)**

Vom urca pe terasa hotelui "Unirea" doar la ocazii speciale

La complexul hotelier "Unirea" planul de restructurare elaborat de conducerea firmei a fost ieri aprobat de adunarea generală a acționarilor. Planul prevede disponibilizarea cu plăți compensatorii după vechimea în muncă a 40 de salariați, preponderent din sectorul alimentației publice, dar și din domeniul serviciilor auxiliare, închiderea cofetăriei și a barului de noapte, care nu vor fi deschise decît cu rezervare. "În domeniul alimentației publice, capacitatea noastră de 550 de locuri era concepută pentru perioada de înainte de 1990, cînd unitățile din SC Turism Moldova erau singurele care aveau acest tip de servicri. Acum, cînd au apărut atîtea restaurante private, oamenii au de unde să aleagă și capacitatea noastră este supradimensionată. Ca atare, am decis închiderea temporară a unor capacități, și disponibilizarea unei părți a personalului, cu acordarea de salarii compensatorii", declara Ioan Bulei, directorul general al complexului.

"Avem deja cereri de disponibilizare din partea unor angajati care mai au puțin pînă la pensie", declara Ioan Bulei, care a adăugat că salariul mediu în unitate este de 1.200.000 lei, deci cei care vor pleca vor primi între 7,2 și 12 milioane lei, în cazul în care vor dori să înceapă o afacere pe cont propriu. **(C. S.)**

35.000 de minute de sex și concursuri la telefon

■ *numai în luna decembrie ieșenii au cheltuit 500 de milioane lei apelînd numere care încep cu 89*

Ieșenii au cheltuit în decembrie aproximativ 250 milioane lei încercînd să intre în grațiile zeiței Fortuna. Miliardele puse în joc, mașinile de ultimul tip cu care au fost tentați românii în ultima lună a anului trecut, casele sau vacanțele de vis i-au determinat pe români să înroșească firul telefonului. Astfel, din totalul facturilor pe luna decembrie în județul Iași, circa 500 milioane lei au fost pentru Serviciile cu Valoare Adăugată (jocuri, concursuri, party-line sau "linii fierbinți"), iar mai mult de jumătate din acești bani au fost destinați jocurilor și concursurilor. "Cred că în decembrie au fost zeci de mii de apeluri pentru jocuri și concursuri", declara Alexandru Gagea, directorul general al Direcției de Telecomunicații Iași. Dacă considerăm că în medie, un minut costă în jur de 13.000 lei, în luna decembrie ieșenii au stat pe fir la jocuri sau întîlniri erotice peste 35.000 de minute.

Din 1996, de cînd cîștigurile se pot obține și stînd pe un fotoliu acasă, ieșenii au început să apeleze din ce în ce mai des la concursurile prin telefon. În plus, conform sondajelor date publicității de CURS și INSOMAR relevă că românii văd în participarea la concursuri, pariuri și loto singura modalitate de a scăpa de sărăcie.

Astfel, în schimbul unui răspuns corect la una sau mai multe întrebări, și, evident, în schimbul unei facturi telefonice ceva mai "consistente" (tarifele pe minut variind între 4.000 și 15-16.000 lei), amatorii de cîștiguri pot spera la o mașină, un televizor sau multe premii în bani. Anul trecut, lunar, circa 14,52% din abonații "conectați" la sistemul digital acesaseră serviciile cu valoare adăugată, respectiv concursurile prin telefon. "***Problema nu este că sună la concursuri, ci plata facturii. Nici după atîta timp oamenii nu realizează că o astfel de distracție costă destul de scump***", a explicat directorul general al Direcției de Telecomunicații Iași. În plus, cei care sună speră, de cele mai multe ori, că cele 20 de secunde netaxabile le vor fi suficiente pentru a se înscrie în cursa cîștigurilor, în timp ce practic, trei-patru minute sînt necesare doar pentru formalitățile de înscriere. De aceea, RomTelecom supraveghează traficul pe aceste linii și periodic, abonații cu facturi foarte mari sînt avertizați că se folosesc de astfel de servicii. Ei sînt rugați să confirme că știu de existența convorbirilor (sau nu) și, în cazul facturilor care "sar" de milioane trebuie să semneze un angajament de plată sau chiar să achite o parte din bani în avans. **(Alina CORDUNEANU)**

Într-o lună, românii au vorbit trei ani și jumătate

O statistică dată publicității de departamentul Servicii cu Valoare Adăugată din cadrul RomTelcom relevă faptul că românii vorbesc, în fiecare lună, 1,8 milioane minute la "telefoanele cu 89...", adică aproape trei ani jumătate "pe fir". Astfel, dacă la începutul existenței acestor tipuri de servici, "party-line" și "sex-line" erau primele în topul preferințelor, în ultima perioadă, jocurile și concursurile au preluat supremația. În prezent, există 24 de furnizori naționali de astfel de servicii, iar pentru 1999, reprezentanții RomTelcom se așteaptă ca circa 5-6% din veniturile companiei să fie asigurate de "închirierea" suportului tehnic pe care se desfășoară convorbirile.

Dolarul a sărit pragul de 13.000 lei

■ *cursul de schimb al monedei naționale a pierdut aproape 2000 de lei de la începutul anului*

Cursul de schimb a cunoscut, de la începutul anului 1999, o evoluție tot mai nefavorabilă, pierzînd în fața dolarului, în ceva mai mult de două luni, 19,5% din valoare (aproape 2.000 lei), tendința descrescătoare fiind o caracteristică încă din luna septembrie a anului trecut.

La momentul depășirii pragului de 12.000 lei/dolar, oficialii BNR și reprezentanții lumii bancare apreciau că deprecierea înregistrată de moneda națională nu este surprinzătoare, aceasta fiind un rezultat normal al situației economice a țării.

"Sigur că o depreciere bruscă a monedei naționale nu este bună, dar asta este cererea economiei. Economia cere un asemenea curs și nu mă surprinde o asemenea evoluție", declara *Ion Ghica*, președintele Băncii Comerciale Române.

La rîndul său, Mugur Ștet, șef serviciu relații mass-media din BNR, aprecia că deprecierea înregistrată este o evoluție normală, "cel puțin dacă privim prin prisma a doi factori: inflația și deficitul balanței externe".

Pe parcusul lunii februarie, creșterea cursului de schimb al monedei naționale a fost determinată, în principal de nefinalizarea negocierilor dintre autoritățile române și negociatorii FMI. ***"Avînd în vedere semnalele optimiste date de oficialii români în timpul vizitei FMI, toată lumea se aștepta la semnarea acordului. Pînă la urmă, se pare că realitatea nu era așa cum o prezentau oficialii. Acum, situația ni s-a îngreunat destul de mult"***, a spus Sorin Moncea, director de tranzacționare la societatea de brokeraj Finans Invest.

La creșterea cursului a contribuit și starea de nesiguranță care a intervenit în jurul situației Bancorex. ***"Informațiile din jurul Bancorex nu au avut o contribuție mare, dar au contat"***, a spus un dealer. La toate acestea se adăugă și reducerea ratingurilor acordate României de agențiile Moody's și Thomson BankWatch, care, chiar dacă nu au un efect prea mare, adăugă o nouă presiune pe curs. ***"Băncile comerciale românești nu au fost afectate de această degradare a ratingului, mai degrabă băncile comerciale străine au reacționat"***, a spus un operator de pe piața valutară.

Pe piața caselor de schimb din Iași, dolarul a trecut de 13.000 lei și la cumpărare. Dacă dimineață atmosfera a fost una destul de calmă, în cursul după-amiezii, ieșenii au început să cumpere valută. Astfel, la unele case de schimb valutar, sumele schimbate în "bani verzi" au fost de aproape două ori mai mari decît în zilele precedente.

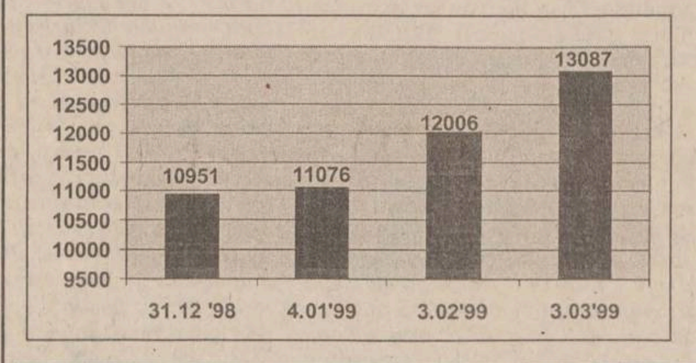

Investitorii întreabă de reformă și nu de facilități

■ *susține ambasadorul SUA, James Rosapepe*

Ambasadorul Statelor Unite ale Americii la București, James Rosapepe, a declarat, ieri, cu ocazia vizitei efectuate la fabrica de anvelope Danubiana București, că, în anul 1998, volumul investițiilor americane în România a crescut cu 40% față de anul precedent și că singura condiție pentru atragerea, în continuare, a capitalului străin, este ca România să continue pe calea reformei.

În vizită la "Danubiana", ambasadorul american a afirmat că românii ar trebui să vorbească mai mult de afacerile de succes

"Românii s-au obișnuit să vorbească numai de problemele economiei și mai puțin de afacerile de succes cum este activitatea grupului «Tofan»", a afirmat James Rosapepe.

Ambasadorul american a arătat că "*am venit să aflu mai multe despre oportunitățile de afaceri din România*" și a spus că investitorii americani întreabă, cel mai adesea, dacă reforma continuă să fie realizată, și foarte rar despre facilitățile pe care le-ar obține dacă ar investi în România.

La rîndul său, președintele Tofan Grup, *Gelu Tofan*, a apreciat că vizita ambsadorului Rosapepe la Danubiana are loc "într-un moment economic extrem de dificil pentru România". ***"Situația generală din economia românească ne afectează direct și ne împiedică să fructificăm eficient eforturile pe care le-am făcut deja pentru restructurarea întreprinderii Danubiana"***, a declarat Tofan, explicînd că "planurile noastre sînt continuu puse în opericol de instabilitatea economică, de creșterea fiscalității, de lipsa de măsuri care să protejeze producția internă și să stimuleze exporturile". "***Prăbușirea pieței interne, dobînzile bancare foarte înalte și instabilitatea legislativă sînt principalii noștri adversari***", a adăugat el. Președintele Tofan Grup a arătat că strategia viitoare a grupului prevede mărirea exporturilor, dată fiind situația defavorabilă de pe piața internă. El a spus că, dacă la preluarea fabricii Danubiana de către Tofan Grup, la sfîrșitul anului 1995, exportul constituia 20% din producția de anvelope, în prezent el are o pondere de 60% în totalul producției și va ajunge să reprezinte 80-90% din aceasta, în următoarea perioadă.

Bani americani la dispoziția firmelor mici și mijlocii

Fondul Româno American pentru Investiții (FRAI) și Citizen Democracy Corps (CDC) și-au prezentat ieri, în Sala Galbenă a Prefecturii programele desfășurate în România pe banii contribuabililor americani în sprijinul firmelor mici și mijlocii.

Astfel, cele două instituții finanțate de Congresul american colaborează în prezent, iar acțiunea lor este oarecum complementară: dacă CDC le dă consultanță gratuită de la experți americani în domeniu, FRAI dă bani pe idei de afaceri rentabile.

Astfel, de sprijinul CDC au beneficiat deja 25 de firmei ieșene, care au primit asistentă în domenii variate, de la management la strategii de pătrundere pe piață. *"În viitor, ne vom focaliza pe zona Moldovei, pentru că aici nevoia de sprijin este mai mare, și pentru că pînă acum n-am pus accent pe această zonă suficient"*, declara *Robert Sicotte*, manager pentru România al CDC. Practic, pentru a beneficia de asistența unor specialiști americani cu o experiență în domeniu de 15 - 30 ani, firma trebuie să trimită o cerere la CDC, și să asigure cazarea, masa și transportul la firmă și la locul de cazare a expertului american trimis, toate celelalte cheltuieli fiind suportate de Congresul American.

FRAI are în prezent în derulare două forme de ajutor financiar pentru întreprinderi mici și mijlocii: programul de împrumuturi mici, derulat prin Banca Românească, și programul pentru IMM, care costă în asocierea fondului cu firma în cauză. Practic, firma care îndeplinește condițiile impuse de FRAI, va face o majorare de capital cu suma adusă de FRAI, acțiunile rezutate fiind în proprietatea fondului. Ponderea acestuia în capitalul firmei trebuie să fie între 25 și 49% din total, iar valoarea adusă în capitalul firmei este cuprinsă între 50.000 și 350.000 de dolari. Ca atare, firma trebuie să aibă o valoare de piață cel puțin egală cu valoarea fondurilor pe care le solicită.

În urma acordării finanțării, fondul se implică în conducerea firmei, în sensul indicării strategiei de urmat, nu în conducerea activității de zi cu zi. După trei pînă la cinci ani de la efectuarea investiției, fondul vinde acțiunile sale partenerului român sau unui investitor ales de comun acord, din diferența de preț rezultînd profitul fondului.

Totuși, la un an de la lansarea acestui program, FRAI a finațat doar patru firme românești, nici una din zona Moldovei. ***"Românii își tratează afacerea ca pe propriul copil, și le este greau să o împartă cu alții"***, declara Gabiela Silvășan, de la FRAI. ***"În plus, acest tip de finanțare implică un grad mare de încredere, eu trebuie să am încredere în partenerul român, și el trebuie, la rîndul lui să aibă încredere în mine. Evident că asta este mai greu în cazul în care eu sînt o persoană din străinătate, în comparație cu încrederea pe care o are cînd împrumută bani de la o rudă sau de la un prieten"***, ne declara *David Strine*, manager pentru România a proiectului. **(Cristina SAVA)**

Pînă la sfîrșitul anului prețul la energie electrică s-ar putea dubla

Pînă la sfîrșitul acestui an, Compania Națională de Electricitate (CONEL) va renunța complet la subvenția încrucisată între consumatorii casnici și agenți economici pentru energia electrică. Această măsură ar duce la dublarea facturii plătită de consumatorii casnici. Pentru energia termică acest lucru se va produce la jumătatea anului 2000. Informațiile au fost furnizate de *Eugeniu Tănase*, director general al CONEL. Subvenția încrucișată constă în faptul că agenții economici suportă un preț mai mare decît cel real pentru energia electrică, diferența fiind utilizată la subvenția tarifelor pentru consumatorii casnici. Eliminarea acestei subvenții, care face parte din programul de restructurare a sistemului energetic național, înseamnă practic ca fiecare consumator să plătească prețul real al energiei electrice care îi este furnizată. În aceste condiții, fiecare scumpire a energiei electrice pentru populației care se va produce în acest an va depăși nivelul devalorizării cursului leu-dolar, tocmai pentru eliminarea treptată a acestei subvenții, iar pentru agenții economici tarifele se vor ieftini. Deși directorul general CONEL nu a oferit nici o estimare privind procentul cu care tarifele la energia electrică vor fi mai mari la sfîrșitul anului decît în prezent, ministrul Industriilor și Comerțului aprecia la sfîrșitul anului trecut că în momentul în care se va elimina subvenția încrucișată prețul la energia electrică furnizată populației se va dubla. În schimb, pentru agenții economici această măsură va avea efecte benefice prin scăderea cheltuielilor de producție datorată ieftinirii curentului electric. **(Vlad MACOVEI)**

Banca Transilvania ■ Sucursala IAȘI - str. Ghica Vodă 3A ■ Tel. 216770, 215011, fax: 216770

DOBÎNZI AVANTAJOASE LA DEPOZITE

Clienții Băncii Transilvania beneficiază acum de dobînzi mult mai atractive pentru constituirea de depozite

	Persoane fizice	Persoane juridice
1 lună	55%	52%
3 luni	55%	52%
6 luni	50%	47%
9 luni	47%	44%
12 luni	45%	42%
Suma minimă:	300.000 lei	25.000.000 lei

Dobînzile sînt ferme pe toată perioada contractului de depozit.
Banca Transilvania nu percepe comision la depunerile de numerar.

Certificate de depozit cu discount:
dobînda nominală 52,00%/an
randament 59,77%/an
valoarea absolută a dobînzii de plătit pentru certificatele din:
seria B 1.000.000 lei 130.000 lei
seria A 500.000 lei 65.000 lei

Vă așteptăm la sediul băncii:
Luni - Vineri: 8.00 - 18.00; Sîmbătă: 9.30 - 12.30

B.R.D. ■ Sucursala IAȘI - str. A. Panu 1B-2A ■ Agenția A.Panu - bd. Ștefan cel Mare și Sfînt 53 ■ Agenția Independenței - str. Vasile Conta 1 ■ Agenția TG. FRUMOS - str. Cuza Vodă 7 ■ Program de lucru: 8.30-14.00; 15.30-17.00

procente pe an

NR. CRT.	Disponibilități în:	CATEGORII DE CLIENȚI:	PLATA DOBÎNZII SE EFECTUEAZĂ	30 ZILE	60 ZILE	90 ZILE	180 ZILE	270 ZILE	365 ZILE	730 ZILE	1095 ZILE
1.		Persoane fizice	la expirarea termenului	-	-	53	55	57	61	75	90
2.		Persoane fizice	lunar	50	51	52	53	54	55	-	-
3.	Lei	Persoane juridice	la expirarea termenului	50	51	52	53	54	55	-	-
4.	USD	Persoane fizice și juridice	lunar	5	-	5.2	5.4	5.7	6	-	-
5.	DEM			3.3	-	3.35	3.5	3.55	3.6	-	-

Pentru toate operațiunile efectuate în contul dvs. de depozit
BRD NU PERCEPE COMISIOANE.
Depozitele constituite de persoane fizice beneficiază de garanția Fondului de garantare a depozitelor în sistemul bancar.

"TV mania" a încălcat regulamentele BRAT

Biroul Român de Audit al Tirajelor (BRAT) a sesizat compania Ringier Romania SRL, cu privire la folosirea neautorizată în caseta tehnică a numărului 20 al publicației TV mania a siglei BRAT și a sintagmei "Produs auditat de BRAT", alături de un tiraj neauditat. Publicațiile care au primit certificatul de audit sînt: Adevărul, Adevărul Arad, Avantaje, Capital, Elle, Estetica, Gazeta de Sud, PRO SPORT, PRO TV Magazin, Tele Cablu și TV Satelit. În curînd vor primi certificatul de audit și publicațiile "Monitorul". "Sîntem auditați de BRAT, dar nu în prima serie și nu am știut că trebuie să avem certificatul de audit pentru a include sigla", a declarat Claudiu Șerban, redactorul șef al publicației TV mania. Acesta a spus că următorul număr al revistei nu va mai conține această siglă. BRAT a fost înființat în aprilie 1998, ca asociație non-profit, cu scopul de a certifica prin verificare cifrele de difuzare ale publicațiilor editorilor membri. Verificările se efectuează pe bază de standarde naționale, acceptate de industria de publicitate. Certificatele de audit oferă credibilitate publicațiilor care le dețin și pot sta la baza negocierii spațiului publicitar pe care acestea le vînd unui client de publicitate.

COOPERATIVA DE CREDIT BANCA POPULARĂ
"MINERVA"
vă oferă începînd cu data **14.01.1999** următoarele dobînzi pentru depunerile la termen:

1 lună ... 64% pe an **6 luni ... 67% pe an**
3 luni ... 68% pe an **12 luni ... 70% pe an**

Relații suplimentare la sediul din strada Costache Negri nr. 10 (în spatele Halei Centrale), tel. 143.000.

Banii ies din automate fără comision

BCR a anulat comisionul perceput la obținerea de numerar din conturile de carduri, BCR Maestro, BCR Visa Clasic și Eurocard-Mastercard Business. Această măsură oferă de asemenea posibilitatea retragerii întregii sume din cont și se aplică începînd cu 1 martie. Comisionul perceput de BCR era de 0,5% din suma retrasă, iar suma minimă ce trebuia să rămînă în cont era de 2.000 lei, Decizia BCR vizează operațiunile efectuate la oricare din cele 100 de automate Bancomat din rețeaua BCR ce funcționează pe teritoriul țării. Pentru obținerea de numerar din conturile de carduri BCR de la bancomatele aparținînd altor instituții bancare, comisionul rămîne de 0,5% din suma retrasă, plus 5.000 lei. BCR oferă, în prezent, cinci tipuri de carduri, în lei (BCR Maestro, VISA Clasic și Eurocard Business) și valută

(BCR Visa Business și BCR Visa Internatuonal) pentru persoane fizice și pentru persoane juridice. De altfel, BCR este singura bancă din România aflată în clasamentul european pe 1997 al băncilor emitente de carduri în valută. **(Radu CURPĂN)**

Monitorul

Editoriale

POLITICĂ INTERNĂ

PD în fața unui nou examen

Fără probleme interne dar cu destule probleme de imagine, Partidul Democrat se află în fata unui nou examen de maturitate. Timp de două zile, astăzi și mîine, Consiliul Politic al PD urmează să ia în discuție și să decidă în consecință asupra conținutului așa-numitului moratoriu de șase luni pe care l-a acordat guvernului Radu Vasile. Concret, problema pe care PD trebuie s-o tranșeze se referă la rămînerea sau nu în actuala coaliție și, implicit, la guvernare. Mai puțin ca oricînd și în orice altă problemă de importanță cel puțin similară, PD nu a dat pînă acum nici un semnal prealabil. Nu există nici o declarație publică cît de cît relevantă care să indice o eventuală decizie sau măcar intenție a partidului condus de Petre Roman. Liniștea aproape desăvîrșită care a precedat ședința Consiliului Politic al PD reprezintă în sine un semnal pozitiv. Pozitiv în ceea ce privește consecințele pentru actuala putere a deciziei pe care PD ar urma să o ia. Mai exact, PD nu pare să aibă nici o intenție războinică care să pună în discuție continuarea actualei colaborări în coaliție și la guvernare. Ipoteza noastră, cea a nonbeligeranței PD, cel puțin pentru încă o perioadă de timp, se bazează pe un fapt de bun simț.

Partidului Democrat îi lipsește obiectul disputei. Și, în plus, nu e nici în situația favorabilă de a încerca să-l inventeze. Obiectul disputei, cel de care PD și-a legat imaginea ca pe un stigmat pozitiv, se referă la realizarea reformei. A folosi ideea de reformă, ca pretext al luptei politice, așa cum a făcut pînă acum PD, înseamnă a acuza nerealizarea ei și, totodată, a găsi un vinovat. Dar chiar și cu aceste condiții îndeplinite mai e nevoie de un lucru. Mai trebuie ca ideea de reformă să fie și profitabilă din punct de vedere politic. Clamînd-o, adică, să mizezi pe un ascendent de imagine. Or, nici una din aceste condiții nu e realizată sau realizabilă în acest moment. De bine de rău, de cel puțin două luni de zile, în România se face reformă. Indiferent de ritmul sau de amploarea ei, reforma în România e o realitate de care opinia publică a început deja să ia cunoștință. Nici presa, nici alte instrumente de promovare sau manipulare a opiniei publice nu mai fac caz de nerealizarea sau de încetineala reformei.

Utimele două luni au scos subiectul în sine de pe agenda sensibilităților publicului pentru a "urca" în top chestiunea consecințelor ei. În special a consecințelor de ordin social. Momentul de vîrf al acestei modificări de top l-au constituit ultimele două mineriade. Mesajul politic, doar aparent secundar, al acestor mineriade, al primeia în special, a fost: "Atenție la problemele sociale!". În alți termeni, aceasta înseamnă o deplasare sensibilă, dacă nu deja hotărîtoare, a sensibilității publice dinspre beneficiile prezumate ale reformei spre sacrificiile deja resimțite. Din punct de vedere politic, a miza acum pe un profit de imagine din clamarea "reformismului absolut" a devenit un risc greu de asumat. PD își permite să o facă cu atît mai puțin. Dimpotrivă. Pentru a-și menține tonusul electoral PD are nevoie acum de o cu totul altă strategie. Trebuie să-și uite sau să-și pună între paranteze calitatea de "campioni" ai reformei pentru a îmbrăca haina socialismului grijuliu. Lucru pe care l-a anticipat deja, lansînd ca pe un alibi o serie de proiecte legislative în domeniul protecției sociale. Numai că, cel puțin acum, cu un asemenea stindard politic PD nu prea poate nici acuza, nici reclama părăsirea coaliției și a guvernului. Nu prea ține. Sau mai bine zis, încă nu ține. Virajul ar fi prea periculos chiar și pentru un partid versat și cu scrupulele în pioneze cum e Partidul Democrat. **(Pavel LUCESCU)**

POLITICĂ INTERNĂ

Basarabia arde și România se piaptănă

Ieri, Ministerul Afacerilor Externe român a criticat decizia Dumei de Stat de la Moscova de a proclama Transnistria "zonă de interes startegic pentru Rusia". Printre altele, purtătorul de cuvînt al MAE, Carmen Podgoreanu, a apreciat, pe bună dreptate, că "sensul în care au fost exprimate unele luări de poziție la dezbaterile din Duma de Stat și invitarea liderilor separatiști la lucrări nu sînt de natură să soluționeze problemele din teritoriul transnistrean". Just, însă din păcate prea puțin la obiect. Și iată de ce.

Mai întîi, Duma de Stat (camera inferioară a legislativului de la Moscova) nu are atribuții în domeniul politicii externe. De-a lungul timpului, mai ales din momentul în care comuniștii au devenit majoritari, de multe ori au fost exprimate la lucrările sale opinii care arată cît se poate de clar nostalgiile majorității după Uniunea Sovietică. Dar, chiar dacă aceste poziții demonstrează că ideea imperială, mai ales de nuanță sovietică, nu este nicidecum dată uitării, politica externă rămîne, pînă una-alta, exclusiv de competența executivului, care încă mai consideră Transnistria o parte integrantă a teritoriului moldovenesc, mulțumindu-se să solicite pentru ea un statut de autonomie (că nu vrea ca Moldova să iasă din sfera ei de influență, asta-i o altă poveste, care va urma puțin mai încolò). Nu în ultimul rînd, trebuie precizat și faptul că declarația care a stîrnit scandalul nu a fost semnată de președintele Dumei, iar pentru agențiile de presă din Republica Moldova știrea nici măcar nu a existat. Așa că or fi multe valurile stîrnite, însă toate sînt de partea dreaptă a Prutului, chiar dacă întîlnirea care trebuia să aibă loc alaltăieri între Petru Lucinschi și Igor Smirnov a fost amînată. Acest lucru nu are însă nici o legătură cu ce s-a întîmplat în Duma de Stat și nu reprezintă în nici un caz vreo premieră, drept pentru care nici nu prea a fost luat în seamă. În fond, este firesc ca Smirnov să profite de pe urma crizei politice pentru a se băga puțin în seamă și pentru a acuza Chișinăul că, tocmai din cauza acestei crize, nu este capabil să continue dialogul cu Tiraspolul. Că nu este nimic serios în această afacere o dovedește și faptul că incidentul s-a soldat doar cu un schimb de scrisori deschise între Lucinschi și Smirnov, după care fiecare și-a văzut de treabă.

De la București se pare însă că nu se văd aceste lucruri. De cînd România n-a găsit ceva mai bun de făcut decît să fie primul stat care să recunoască de bună voie independența unei părți a teritoriului său, toate relațiile noastre cu Republica Moldova n-au fost mai pragmatice, decît acele minunat de inutile poduri de flori. Ce-au făcut guvernanții noștri în momentul în care, anul trecut, economia moldovenească era la pămînt din cauza puternicei crize din Rusia? Au trimis spre Basarabia oleacă de energie electrică și cam atît. Nu și-a pus nimeni problema că, pe de o parte, se deschidea chiar la granița noastră o piață de desfacere deloc de neglijat iar, pe de altă parte, produsele moldovenești trebuiau să fie și ele vîndute undeva, dacă piața CSI tot se prăbușise. Era exact momentul de a realiza (măcar) scoaterea Republicii Moldova din sfera de influență economică a Moscovei. S-a realizat ceva din acest punct de vedere? Mai nimic. Așa că președintele Parlamentului de la Chișinău, Dumitru Diacov, a făcut la mijlocul lui februarie o vizită la Moscova, lucrurile au revenit la normal și Basarabia la Maica Rusia. După finalizarea convorbirilor, la conferința de presă, președintele Comisiei parlamentare pentru politică externă, Vasile Nedelciuc, a declarat că, în cadrul discuțiilor neoficiale, s-a sugerat foarte clar că Republica Moldova nu poate ieși din sfera de influență a Republicii Ruse și nu poate alege calea spre o masivă integrare europeană. O declarație mai limpede decît aceasta e greu de conceput.

Așa că toată grija MAE român față de declarațiile unor deputați din Dumă riscă să devină de-a dreptul înduioșătoare. Dacă la atîta lucru se reduce politica noastră față de "fratii noștri de peste Prut" ne-am procopsit. Pentru că, din două una: ori guvernanții noștri și-au luat orice gînd de la Basarabia și iau poziție doar ca să afle în treabă, ori sînt pur și simplu incapabili să conceapă o strategie coerentă față de Republica Moldova. Dar poate că într-o bună zi vom da la export rara noastră știință de a da cu piciorul ocaziilor favorabile și ne vom reechilibra, în fine, mereu deficitara noastră balanță de plăți. **(Marius CRISTIAN)**

PIATRA DIN CALDARÎM

Tot românu-i urbanist!

Ionel OANCEA
arhitect-șef al municipiului Iași

2

Problematica protejării patrimoniului construit este destul de recentă. Abia în secolul nostru, mai ales după al doilea război mondial, cînd dispariția unor orașe întregi sau a unor părți de orașe a fost resimțită ca o tragedie, au apărut preocupări sistematice pentru definirea metodologiilor de intervenții adecvate într-un sit istoric. Altfel, omenirea s-a purtat sălbatic cu propriul ei trecut și doar insuficiența mijloacelor economice a salvat de la dispariție și înlocuire valori inestimabile.

Este știut, bunăoară, că în Evul Mediu, cînd Roma era un oraș aproape părăsit, în care funcționa totuși capitala statului papal, imensul patrimoniu construit al antichității nu era perceput decît ca o inepuizabilă carieră de materiale de construcții numai bune de pus în operă. Numeroasele biserici construite în acel timp includ în ele, la modul propriu, cultură și civilizație păgîne. Marii și micii ctitori, din toate timpurile, au dorit să-și imortalizeze trecerea prin efemer înlocuind sau modificînd radical realizările predecesorilor. Romanticii secolului trecut au fost aceia care, atrași irezistibil de moștenirea trecutului, și-au pus problema valorificării acestora.

Primele preocupări teoretice de amploare au impus, prin arhitectul francez Viollet Le Duc, ideea restaurării unui monument prin reconstruirea lui la parametrii stilisticii ideali, extrași din întreaga existență a clădirii. Ideea a fost de-a dreptul utopică în cazul impozantelor catedrale franceze. În România, ea a fost experimentată pe mai multe biserici medievale de unul dintre discipolii acestui arhitect. La Iași au căzut pradă acestei concepții bisericile Sf. Nicolae Domnesc și Trei Ierarhi. Importanți oameni de cultură, istorici și arhitecți ai vremii au făcut front comun împotriva barbariei săvîrșite pe baza unui argument de bun simț: un monument reconstruit poate fi mai frumos, dar nu mai are nici o valoare istorică. Este o atitudine clară, consecventă, colectivă, rămasă singulară în istoria arhitecturii românești.

1

Astăzi, după îndelungi dezbateri și după multă experiență în domeniul patrimoniului, s-a ajuns la concluzia că bătrînul continent este un tezaur neprețuit de cultură și civilizație urbană, pentru a cărui păstrare și conservare nu se cheltuiește niciodată deajuns. Și de data asta, în ciuda insistenței cu care batem pe la ușile Europei, românii sînt în contratimp. Scăpați dintr-o "epocă de aur" în care istoria României a fost făcută praf și, prin reflex, orașele țării au fost desfigurate, facem orice pentru satisfacerea intereselor și nevoilor de orice fel, exclusiv acelea privind păstrarea imaginii istorice a localităților. Prin urmare, este de presupus că vom reuși, în scurt timp, să demonstrăm lumii întregi că spațiul carpato-danubian nu a beneficiat de cultură și continuitate urbană de secole. Este un ideal negativ pentru împlinirea căruia este nevoie, într-adevăr, de multă nepricepere...

Să aducem în discurs ajutorul exemplelor. În *fig. 1,* dialogul dintre Mitropolie și Trei Ierarhi se va desfășura în pustiu, dacă, din cine știe ce motive, clădirea care le adună într-un continuum spațio-temporal va dispărea. Imaginea pusă în discuție este elocventă. Necazul, pentru valoarea de ansamblu a Iașilor, este că astfel de imagini au fost fărîmițate în cursul timpului prin intervenții noi indiferente stilistic și compozițional. ***Fig. 2*** pune în evidență un spațiu urban, numai al Iașilor, departe de a fi lipsit de valoare. Atmosferă, dinamism, pitoresc, istorie - o lume de poveste care atrage. Eliminarea întregului corp de clădiri pentru lărgirea bulevardului ar distruge desigur această lume.

În ***fig. 3*** avem un exmplu de rezolvare arhitecturală a unei intrări într-o casă de pe str. col. Langa. Frumusețea, plasticitatea desenului sînt indiscutabile. Nu este vina casei că atît proprietarul cît și chiriașul își bat joc de ea. Merită un astfel de martor al trecutului să dispară? Merită toate aceste clădiri despre care am vorbit, și multe altele ca ele, să fie demolate? Dacă răspunsul este da, atunci, metaforic vorbind, propriul nostru trecut se va transforma într-o fereastră spartă prin care sosește în prezent numai orgoliul întîmplării ***(fig. 4)***.

La urma urmei, orice este posibil de vreme ce dispunem, fără nici o cenzură, de libertatea de a alege. ■

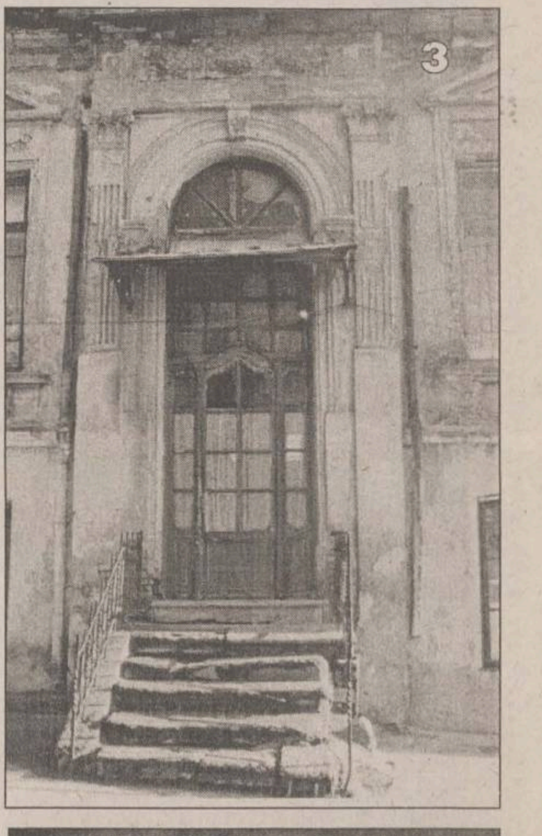
3

4

COMENTARIUL ZILEI

Monitorizare, dar pentru cine?

Ilie ȘERBĂNESCU
analist economic

Agenția internațională de rating Thomson Bankwatch a depunctat din nou România în privința datoriei externe, punînd în discuție capacitatea de a face față plăților de vîrf, în contul acesteia, din 1999. Se constată, în ultimul timp, aproape o străduință din partea agențiilor internaționale de rating de a retrograda România din punct de vedere al criteriilor financiare. Nu că depunctările n-ar corespunde unei realități și ar fi răuvoitoare, dar parcă nici atît de în centrul intereselor financiare mondiale nu poate fi România, încît agențiile internaționale de rating să nu aibă altceva de făcut decît să se ocupe de această țară.

Numai în urmă cu cîtva timp, agenția internațională de rating Moody's a retrogradat România din punctul de vedere al datoriei publice interne, atrăgînd astfel atenția asupra dificultăților de construcție a unui buget care să facă față plăților în contul acesteia. Este un mister însă de ce Moody's se arată preocupată de datoria internă a statului într-o țară precum România, aflată cu totul și cu totul la periferia sistemului financiar internațional, condiții în care ar fi chiar de mirare ca vreun investitor din acest sistem, pentru care agenția face de fapt evaluări, să fie interesat într-o asemenea problemă. Căci am fi ajuns deja în ceruri și n-am mai fi pe pămînt românesc, dacă am vedea bulucind investitori străini dispuși să achiziționeze titluri emise de Guvernul României în lei. Probabil însă Moody's, nemaiavînd în legătură cu ce să retrogradeze România - pe care a retrogradat-o deja din toate punctele de vedere - a ajuns și la datoria publică internă. Mesajul îngrijorat al agenției Moody's în privința posibilităților bugetului românesc de a face față datoriei publice interne acumulate vine într-un moment cînd Banca Mondială presează asupra Guvernului român pentru preluarea la datoria publică a creditelor neperformante din sistemul bancar, ceea ce ar crea bugetului dificultăți și mai mari. Nu este însă primul mesaj confuz venind dinspre Occident. Cu doar cîteva săptămîni înainte, în timp ce FMI impunea suspendarea facilităților în impozitarea profitului și a normalităților de operare economică în calcularea bazei de impozitare a profitului, investitorii occidentali se plîngeau că primesc din nou un mesaj de respingere, prin continuarea de către România a păguboasei practici de a tot schimba cadrul legislativ și de a nu-l lăsa, bun sau rău, să rămînă cît de cît stabil.

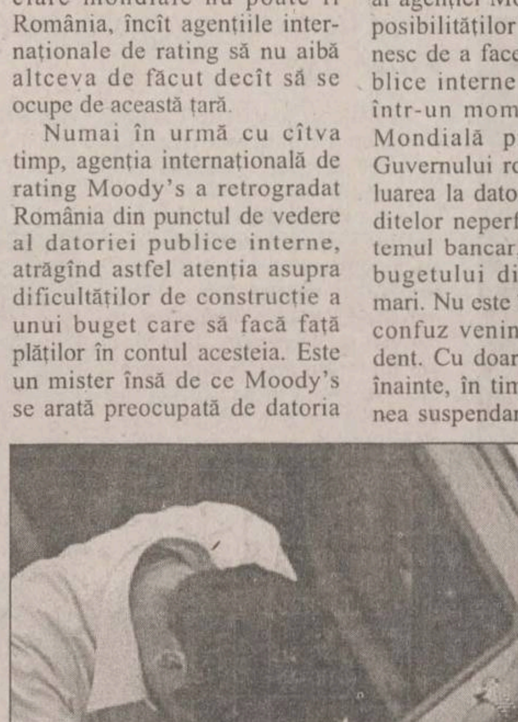

O reală întrebare se pune: pe cine mai pot interesa depunctările României din partea agențiilor internaționale de rating, în măsura în care a devenit clar și pentru Grivei jocul - atît de transparent - al FMI de a lăsa România fără acordul de care are atîta nevoie, cel puțin în toată prima parte a anului în curs? Eventual aprobat abia în iunie de instanțele de decizie ale FMI, acordul ar putea - din cauza vacanței de vară - să producă efectele de interes stringent pentru România (adică vărsămintele financiare așteptate și girul pentru redeschiderea accesului pe piețele internaționale de capital privat) abia prin septembrie. Cînd, oricum, vîrfurile de sarcină în plata datoriei externe vor fi trecut.

Și cărora, evident, România trebuie să le facă față singură pînă atunci. Agențiile internaționale de rating fac evaluări, de fapt, pentru investitorii de portofoliu. Pentru că băncile care ar da, eventual, credite României, precum și investitorii direcți își fac propriile studii de piață și de risc. Or, investitorii de portofoliu au salutat din mers piața de capital din România, mai de demult. Și, oricum, nu vor mișca vreun pas din nou în direcția României, pînă cînd aceasta nu va fi semnat un acord cu FMI. Atunci pentru cine monitorizează atît de asiduu România agențiile internaționale de rating?! ■

Notă: acest comentariu a fost realizat pentru agenția Mediafax

MĂTRĂGUNA DULCE

Terapia scrisului

Nicolae TURTUREANU
scriitor

"Stendhal a scris pentru o sută de oameni. Joyce a scris pentru doi oameni: tipograful și traducătorul în franceză. Noi pentru cîți scriem?", se întreabă Vasile Andru, un autor de o spiță aparte în peisajul cultural românesc. Bucovinean cu studii universitare la Iași, trăitor, de ani buni, în București, Vasile Andru este unul dintre acei scriitori ce și-a urmat fără șovăire vocația, angajîndu-se într-o aventură intelectuală deseori în răspăr cu "tabu"-urile "iepocii" pe care a avut (ne)norocul să o trăiască. Deschis, ca altădată Mircea Eliade, iar mai tîrziu Ioan Petru Culianu, către spiritualitatea orientală, practicant și propagator yoga, fără îndoială că, în alte condiții, Vasile Andru ar fi peregrinat, la 20 de ani, prin Indii, - unde a ajuns totuși, dar... la 55 de ani. Prozatorul (din el) s-a afirmat încet și sigur, ca un bucovinean tenace și prezumțios, cărțile sale de început (Iutlanda posibilă, ***Mirele, Turnul)*** fiind bine primite, dar fără entuziasm, de o critică mofluză. Mai încoace, după episodul cu meditația transcendentală (la mijlocul anilor '80), cînd pînă și jocul de bridge se interzisese, iar literatura cu tentă inițiatică era cenzurată ca fiind, bineînțeles, subversivă, scriitorul și-a continuat demersul, mai ales pe cale orală, celei scrise nepermițîndu-i-se a deveni publică. După revoluție, "libertatea adusă de acești ani - zice Vasile Andru - a venit prea tîrziu, ceea ce pentru unii din noi are un singur avantaj: o vom folosi nu pentru «a avea», ci pentru «a fi»." Și continuă: "Scrisul nu te îmbogățește, dar poate să te salveze". Făcîndu-și recent un bilanț și un pronostic, autorul decide. "Lista cărților pe care le voi mai publica, probabil, nu va depăși cu mult zece titluri. Cu cele deja publicate, bibliografia mea integrală ar face 25 de volume. Dintre care unul ar putea supraviețui persoanei noastre fizice. De ce am scris atunci atîtea? Au fost respirații. Scrisul este respirația mentală. Proza mi-a fost însoțitor de drum, manifestare a darului primit, slujirea mea, pîinea mea". Vasile Andru se evaluează și se livrează cu o luciditate neaburită, ca la alți autori, de un excesiv orgoliu și cu o undă de umor ce însoțește spiritele inteligente, stenice și sceptice, doar cît să nu tulbure încrederea în sine: "Aș vrea să se traducă în franceză ***Muntele Calvarului***, textul meu cel mai traductibil. Și în engleză ***Progresia Diana.*** A te traduce singur este fioros, înseamnă a rescrie". Alain Parnit i-a spus într-o zi, pe cheiul Senei, că ar putea rupe indiferența Occidentului cu volumul ***India văzută și nevăzută*** sau cu ***Terapia destinului.*** Și i-a mai zis că acestea ar trage după ele și o carte de proză. Comentariul lui Andru la aceste tentante perspective: "Asta-i situația".

Volumul ***"Operație pe cord deschis"***, premiat la concursul Nihil sine deo, este, cum spune autorul însuși, "un text care propune un proces al comunismului", dar nu avem știință să fi apărut. ***Grădinile secrete,*** roman din perioada 1973-1980, "cîndva - zice Andru - îl credeam «cartea vieții mele». Acum cred că este un roman pentru copii și tineret". ***Corabia celor o sută de furtuni,*** din ciclul "războiul dacic", respins de cenzură în 1983, este considerat de autor "un experiment clasat". O carte de călătorie de pe tot globul, cu titlul provizoriu ***Amintiri din lume,*** va avea... 64 de pagini, pentru că - se justifică scriitorul - "din sute și sute de pagini de însemnări, care s-au strîns pînă acum, voi reține doar 64 de pagini, restul se aruncă tot. Am ales cifra 64 învățînd de la ***Amintiri din copilărie*** de Creangă care, în ediția Călinescu din 1953, are 64 de pagini... Este cifra de aur, te obligă la concentrare, la selecție, la abrupt epic. Scurtimea este o probă de sacrificare a ego-ului, evident". În fine, ***Un univers cu o singură ieșire***, cartea care ne-a provocat aceste însemnări, este o mostră de ceea ce Vasile Andru numește ***proză trăită*** și, totodată, o probă de concentrare, de "abrupt epic". Un stil foarte penetrant, nedivagant, prin care autorul ajunge la esențe, fără a pierde din expresivitate și altitudine a ideilor

Volumul adună șase texte de mici dimensiuni. Formula jurnalieră din Anul cîinelui de apă (e vorba de anul 1983, cel al "crizei" transcendentale), relatarea simili-reportericească din ***Demolare nocturnă*** (demolarea bisericilor Sfînta Vineri și Sfîntul Andrei); "scenariul" aproape dramaturgic din ***Ultima revoluție a secolului;*** Un univers cu o singură ieșire, scris ca un jurnal de actualități; "romanul istoric" (și intertextualist!), de 10 pagini, intitulat ***Erou rătăcitor în pragul morții,*** în fine, parabola ***Muntele și călăuza*** arată disponibilitatea lui Vasile Andru pentru varii formule epice, puse în pagină cu, deopotrivă, siguranța, dezinvoltura, uimirea și exultanța unui profesionist al scrisului. Și, spre a încheia tot cu o "zicere" a sa: "Scrisul de proză este treimea nevăzută din soarta mea. Scrisul, cu toate șansele lui de a răzbi spre oameni, de a crea eveniment psihic". Acesta este Vasile Andru, un autor pe cît de problematic, dilematic și contorsionat, pe atît de stenic. ■

PULS ❖ PULS ❖ PULS ❖ PULS ❖ PULS ❖ PULS ❖ PULS ❖ PULS ❖ PULS ❖ PULS ❖ PULS ❖ PULS ❖ PULS ❖

Clauza în pericol?

La un simpozion desfășurat ieri, o doamnă care a luat cuvîntul în numele ambasadorului SUA în România a folosit la un moment dat, în spiciul său, sintagma "tovarășul președinte Emil Constantinescu". Apăi dacă din punctul de vedere al ambasadorului SUA Emil e tovarăș, s-ar zice căci clauza națiunii celei mai favorizate acordate țării noastre de americani e în mare pericol.

Chetroaie de pavaj pe murăturile perfectului

Cică domn' perfect are acasă, ca tot omul, niște butoaie pentru murături. Ei, și în butoaie are niște chetroaie dealea de pavaj, ca să nu iasă murăturile la suprafață. Probabil căci domnul perfect, mergînd el pe stradă cu mașina, a ochit niște chetroaie de pe marginea drumului și le-a dus acasă (că n-am văzut în nici un magazin să fie de vînzare așa ceva). L-am întrebat ce părere are despre faza asta pe cetățeanul nostru obișnuit de serviciu, domnul Archie Tănase, care iată ce ne-a declarat: "Helou, helou, stimați cititori, că de mult n-am mai dat declarații la această rubrică. În legătură cu chetroaiele perfectului, adevărul e că am auzit eu că atunci cînd ăia de la reateceu au pus chetrele de pavaj la loc pe Copou, le ieșiseră cu vreo trei în minus. Sper ca atunci cînd o să termine domn' perfect murăturile, o să returneze chetroaiele, ca să fie puse la loc. Așa că, stimați cititori, să nu vă mirați dacă, mergînd de mînă cu prietena ori, mai rău, nevasta prin Copou o să aveți la un moment impresia că miroase a varză murată".

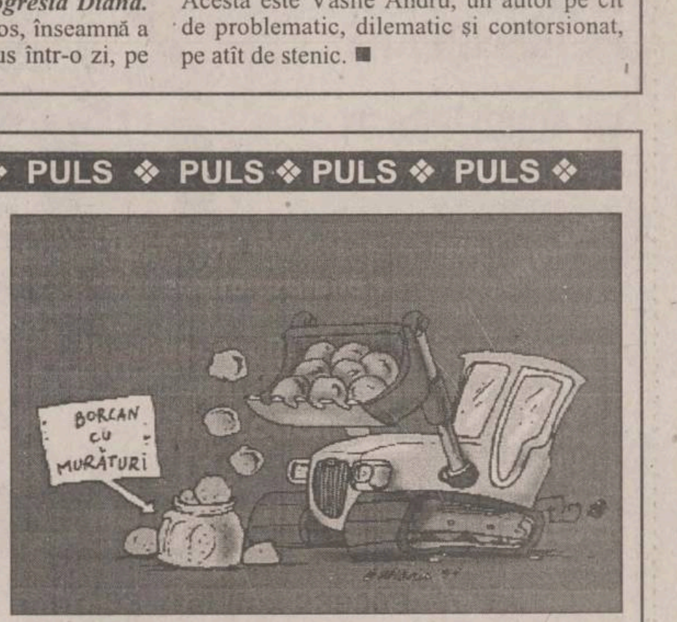

NOUTĂȚILE ZILEI

Surdu va primi o funcție de conducere în PNR

Fostul președinte al PDAR, Victor Surdu, se va întoarce în PNR și va primi o funcție de conducere "pe măsura prestației avute în PDAR", a declarat președintele PNR Sibiu, Ion Vraciu. El este de părere că aderarea lui Victor Surdu la PNR va contribui la întărirea partidului condus de Viorel Cataramă. Vraciu mai declară că Surdu și Cataramă vor elabora statutul "unui partid necesar cel puțin în Transilvania".

Răsvan Popescu nu mai este purtător de cuvînt al Guvernului

Premierul Radu Vasile a decis să renunțe la serviciile lui Răsvan Popescu în funcția de purtător de cuvînt al Guvernului. Popescu a declarat ieri că a fost înștiințat alaltăseară, de către Secretariatul General al Guvernului, că nu mai ocupă funcția de purtător de cuvînt. El a arătat că nu i s-au făcut nici un fel de reproșuri și consideră că și-a făcut datoria în funcția de purtător de cuvînt și a lucrat bine cu ziariștii. Răsvan Popescu a precizat că își va relua activitatea la Departamentul Informațiilor Publice al Guvernului, unde ocupă postul de secretar de stat din partea PNL.

Senatul dezbate marți cazul Vadim

Președintele Senatului, Petre Roman, a anunțat, ieri, că simplificarea procedurii de ridicare a imunității parlamentare, prin modificarea Regulamentului acestei Camere, va fi discutată de plen marți, 9 martie. În aceeași ședință va fi dezbătută și cererea de ridicare a imunității parlamentare a senatorului PRM Corneliu Vadim Tudor.

A fost arestată și soția contrabandistului Chiață

Gabriela Chiață a fost arestată, alaltăseară, în legătură cu țigările Assos de contrabandă descoperite în portul Constanța, au declarat surse din poliție, confirmate de avocatul Ioan Mustață, apărătorul soțului Gabrielei, Marian Chiață, condamnat în procesul Țigareta II. Unul dintre cele cinci containere descoperite conținea 855 de baxuri de țigări Assos cu timbre false, fabricate în România, importatorul mărfii fiind firma ''Castelo Impex'' SRL din București. Administratorul firmei, iranianul Jami Yoanis Mustafa (41 ani), a prezentat la ridicarea mărfii documente de comercializare și de transport false. În urma verificării containerului, poliția susține că o parte dintre timbrele false aplicate pe țigări aparțin societății RomOlt Impex SRL Rîmnicu Vîlcea, administrată de fostul comisar șef al Gărzii Financiare Gheorghe Florică, iar restul timbrelor aparțin importatorului Costelo. Containerul cu țigări Assos a fost adus în port de la firma Dolphin din Turcia în octombrie 1998, cu nava ''Medspirit VI'', sub pavilion Panama.

Facturile telefonice ale senatorilor vor fi mai grele

Biroul Permanent al Senatului a aprobat, miercuri, un memorandum intern prin care birourile senatoriale din teritoriu vor avea dreptul să cheltuiască 350.000 de lei pentru telefoane, față de plafonul de 300.000 de lei, stabilit pînă acum. Potrivit secretarului general al Senatului, Alexandru Dumitrescu, Biroul Permanent a ridicat și plafonul cheltuielilor de protocol ale unui birou senatorial la 100.000 de lei pe lună, al abonamentelor la presă la 240.000 de lei pe lună, precum și al consumabilelor utilizate de către birourile senatoriale dotate cu calculator.

Un copil și-a găsit părinții după cinci ani

Un copil din București care a locuit cinci ani la o fundație din Tîrgu Mureș și-a găsit părinții. Viorel Mesandorfean, în vîrstă de zece ani, s-a rătăcit în București în urmă cu cinci ani. Copilul a fost găsit în Gara de Nord de un american care l-a dus la o fundație de ocrotire a minorilor din Tîrgu Mureș. Părinții l-au căutat la toate centrele de minori din București, însă fără rezultat. Polițiștii mureșeni au văzut, vineri, fotografia copilului la o emisiune televizată și au bănuit că este copilul îngrijit de fundație. Părinții lui Viorel Mesandorfean au fost înștiințați de găsirea copilului și au plecat la Tîrgu Mureș cu primul tren. Soții Mesandorfean mai au încă șapte copii, dar spun că fără Viorel viața lor nu avea nici un rost.

Problema Transnistriei pune pe jar trei guverne

Ministerul român al Afacerilor Externe a decis să critice decizia Dumei de Stat de a proclama Transnistria zonă de "interes strategic" pentru Federația Rusă. O astfel de reacție a fost solicitată de PNȚCD la conferința de presă de luni. În ianuarie, Republica Moldova amenința că se retrage din CSI dacă Duma rusă se amestecă din nou în problema transnistreană.

Ministerul român al Afacerilor Externe a criticat, ieri, decizia Dumei de Stat de la Moscova de a proclama Transnistria zonă de "interes strategic" pentru Federația Rusă, reafirmînd interesul autorităților de la București pentru rezolvarea problemei transnistrene "în spiritul și litera constituției Republicii Moldova". *"MAE român a luat cunoștință că proiectul de hotărîre sau rezoluție conține prevederi care nu au relevanță juridică în raport cu mecanismul de formulare și aplicare a politicii externe în Federația Rusă"*, a declarat purtătoarea de cuvînt a instituției, Carmen Podgoreanu. *"Sensul în care au fost exprimate unele luări de poziție la dezbaterile din Duma de Stat și invitarea liderilor separatiști la lucrări nu sînt de natură să soluționeze problemele din teritoriul transnistrean"*, a spus Podgoreanu. Purtătoarea de cuvînt a arătat, totodată, că MAE român speră ca diplomația de la Moscova să sprijine rezolvarea problemei conform documentelor bilaterale ruso-moldovene și a celor care vizează direcțiile de soluționare "în cadrul unui proces inițiat de mulți ani de zile". Rusia este cea care face ca problema transnistreană să rămînă nerezolvată. Săptămîna trecută, Duma de Stat (Camera inferioară a legislativului de la Moscova) a declarat Transnistria zonă de interes strategic pentru Moscova. La dezbateri au participat și liderii separatiști de la Tiraspol, "capitala" autoproclamatei republici transnistrene. Poziția Dumei ruse seamănă îngrijorător cu o declarație făcută recent de liderul extremist rus Vladimir Jirinovski. Acesta, aflat în vizită în capitala transnistreană, Tiraspol, declara că Transnistria este un colț de pamînt rusesc și un avanpost al opoziției ruse față de Europa Occidentală. În ianuarie, președintele Parlamentului de la Chișinău, Dumitru Diacov, i-a cerut omologului său din Duma de Stat de la Moscova, Ghennadi Selezniov, să excludă de pe ordinea de zi a Parlamentului problema transnistreană. Diacov amenința chiar că Republica Moldova se va retrage din CSI. Autoritățile de la Chișinău au făcut presiuni asupra Moscovei și pentru a-și retrage Armata a XIV-a din Transnistria. Poziția Republicii este susținută de cîteva cabinete occidentale, precum și de OSCE, singura organizație internațională importantă implicată în problema transnistreană. Termenul fixat între Chișinău și Moscova pentru retragerea trupelor nu a fost respectat. În conducerea politică a Rusiei există anumite forțe, între care chiar primul-ministru Evgheni Primakov, care nu doresc ca Rusia să continue să se retragă din nici un alt colț al vechiului imperiu, inclusiv din Moldova. Specialiștii occidentali care cunosc regiunea au ajuns la concluzia că Transnistria a devenit un loc de pelerinaj al comuniștilor și naționaliștilor ruși. *"Este o Uniune Sovietică în miniatură, un mini-stat unde foștii generali sovietici continuă să viseze la măreția de altădată"*, spune unul dintre specialiști. În martie 1992, conducerea de la Tiraspol, ajutată de Rusia, s-a angajat într-un război brutal cu Guvernul de la Chișinău. Deși rușii formează numai 24% din populația Transnistriei, ei controlează acum viața politică, forțele armate și economia regiunii. **(Adrian CIOFLÂNCĂ)**

Luminița Neamț a fost audiată

■ *ea este acuzată de procurori că ar fi scris jurnalul Ronei Hartner*

Luminița Neamț a fost audiată ieri, timp de aproape patru ore, de către procurori, în legătură cu jurnalul presupus a fi al actriței Romei Hartner, în care este descrisă relația intimă dintre actriță și președintele Emil Constntinescu. Luminița Neamț a declarat, după audieri, că s-a prezentat la Parchet din propie inițiativă. Avocatul Viorel Dumitrescu, care a însoțit-o pe Luminița Neamț la Parchet, a afirmat că declarația dată de aceasta nu clarifică dosarul în care senatorul Corneliu Vadim Tudor este acuzat de calomnie de către Rona Hartner. "*C.V.Tudor nu poate fi acuzat de calomnie în dosarul privind-o pe Rona Hartner*", a precizat Dumitrescu, avocatul președintelui PRM, același care îl apără și pe Miron Cozma. Hartner a făcut o plîngere la Parchet, împotriva lui C.V.Tudor, în urma prezentării de către acesta, pe un post de televiziune, a unui jurnal, ca fiind al ei. În urma investigațiilor, procurorii au ajuns la Luminița Neamț, prietenă cu Rona Hartner. Procurorii o suspectează pe Neamț ca fiind cea care a scris jurnalul. Anchetatorii urmează să ceară o expertiză grafică asupra scrisului Luminiței Neamț, avînd ca probă declarația scrisă ieri de către acesta. **(R.B)**

96,8 la sută

■ *acesta este procentul de încasare a veniturilor la bugetul de stat pe 1998*

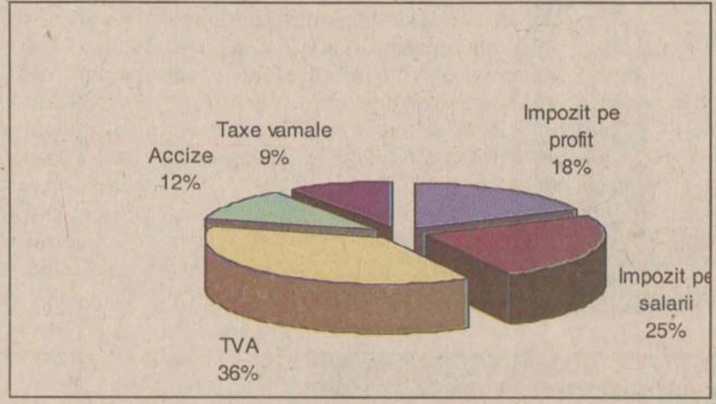

Distribuția veniturilor la buget, în procente

Veniturile încasate la bugetul de stat pe 1998 au reprezentat 72.213,5 miliarde lei, reprezentînd 96,8% față de un total propus de 74.568,6 miliarde lei, din care veniturile din privatizare realizate au fost de 3.179,1 miliarde lei, respectiv 50,7% din cele programate de 6.271 miliarde lei, iar veniturile fiscale au fost de 65.675,8 miliarde lei - 101,1% față de un program de 65.079,6 miliarde lei.

Conform unui raport al Direcției de evaluare a veniturilor publice din cadrul Ministerului Finanțelor, principalele venituri la bugetul de stat, în 1998, au fost obținute din impozitul pe profit - 10.845,6 miliarde lei - 97,6% din suma programată de 11.113 miliarde lei; impozitul pe salarii - 15.092,9 - 99,6% dintr-un program de 15.149 miliarde lei; TVA - 22.493,1 miliarde lei - 102,2% față de un program de 22.019 miliarde lei; accize - 7.105,2 miliarde lei - 101,2% față de un program de 7.020 miliarde lei; taxe vamale - 5.741,4 miliarde lei - 103,2% față de un program de 5.561 miliarde lei.

Veniturile bugetelor locale în total pe 1998 au fost de 3.326,8 miliarde lei - 99% din suma programată - 3.359,2 miliarde lei. Din sumele realizate la bugetele locale, suma totală a veniturilor bugetelor locale din impozite și taxe plătite de agenții economici reprezintă 1.175,9 miliarde lei - 113,1% față de un program de 1.040 miliarde lei. Veniturile bugetelor locale din impozite și taxe plătite de persoanele fizice reprezintă 1.300 miliarde lei - 115,7% față de un program de 1.124 miliarde lei.

Veniturile încasate la bugetul asigurărilor sociale în 1998 au fost de 20.667,2 miliarde lei, reprezentînd 87,7% comparativ cu suma prevăzută de 23.570,7 miliarde lei. Din acestea, contribuțiile de asigurări sociale s-au ridicat la 16.899,3 miliarde lei (programat - 19.543,2 miliarde lei), iar contribuțiile de pensie suplimentară s-au ridicat la 2.232,2 miliarde lei (programat - 2.508,6 miliarde lei). Veniturile totale încasate la bugetul consolidat, în 1998, au fost de 118.421 miliarde lei, comparativ cu suma progarmată de 123.120,4 miliarde lei. **(Dan POPA)**

Bivolaru nu are voie să părăsească Bucureștiul

■ *el are toate șansele să fie primul parlamentar român arestat, după 1990*

La doar o zi de la ridicarea imunității, deputatul PDSR Gabriel Bivolaru se apropie serios de gratiile arestului. Ieri, el a primit interdicția să părăsească Bucureștiul timp de 30 de zile, această decizie fiind luată de către Parchetul Curții Supreme de Justiție, a declarat procurorul general al României, Mircea Criste. El a adăugat că dosarul lui Bivolaru este finalizat și urmează să fie trimis, cît mai curînd, în instanță. Potrivit legii, Curtea Supremă de Justiție este competentă să-l judece pe deputatul Bivolaru. Bivolaru este cercetat pentru că ar fi produs Băncii Române de Dezvoltare o pagubă de peste 70 miliarde lei, cu o valoare actualizată de peste 250 miliarde lei. După declanșarea cercetărilor, el s-a pus la dispoziția Parchetului, dar în mai multe rînduri a fost plecat din țară. Camera Deputaților a votat, marți, pentru ridicarea imunității parlamentare a lui Bivolaru, astfel încît acum el poate fi trimis în judecată. Potrivit legii, interdicția de părăsire a unei localități poate fi decisă o singură dată, fără posibilitatea de prelungire.

S-a furat Tora de la Sinagogă

■ *patru suluri sfinte au intrat în mîinile profanilor* ■ *hoții și-au făcut nevoile pe locul de aprindere al lumînărilor* ■

O fotografie mai veche cu două din cele patru suluri furate

Comunitatea evreiască din Suceava poartă pe suflet povara grea a unei deposedări de spirit de neînlocuit. Ca urmare a unei spargeri la Sinagogă, au fost furate patru suluri sfinte ce conțineau Tora evreiască, scrierea sacră a celor cinci cărți ale lui Moise. Sulurile vechi de aproape 200 de ani, scrise în ebraica veche, sînt făcute din piele de vițel, un suport de scriere special, folosit rar chiar în Israel. Învelișurile din pluș brodat în fir de aur reprezintă ele însele o valoare deosebită. În Sinagogă se găseau în total nouă suluri sacre, din care doar trei se puteau folosi. Celelalte șase sînt inutilizabile deoarece ritualul împiedică folosirea lor dacă unul din suluri este șters. În ochii președintelui comunității, Șoil Pietraru, au apărut lacrimi cînd ne-a vorbit despre valoarea acestei pierderi. *"N-aș putea să vă spun ce înseamnă această pierdere pentru noi. Valoarea comercială este la fel de greu de apreciat. Anul trecut o persoană din Israel ne-a oferit 15.000 de dolari pe unul din suluri"*, ne-a spus Șoil Pietraru.

În noaptea furtului, autorii au profanat lăcașul de cult al evreilor suceveni. În holul Sinagogii, hoții și-au făcut nevoile pe locul unde se aprind lumînările. Organele de poliție fac eforturi deosebite pentru recuperarea sulurilor și prinderea autorilor furtului. Din păcate, există și posibilitatea ca aceste suluri să fi părăsit imediat România după producerea furtului. **(Daniela BEALE)**

România critică Ungaria

■ *aceasta a cerut Belgradului acordarea unui nou statut de autonomie provinciei Voivodina*

Ministerul român de Externe consideră că inițiativa Ungariei privind acordarea autonomiei provinciei Voivodina periclitează stabilitatea în regiune, nefiind, în același timp, conformă prevederilor internaționale. Lansarea, *"în această perioadă"*, a unor *"inițiative cu privire la drepturile colective ale unor minorități naționale"* din provincia sîrbă Voivodina este de natură să *"pericliteze"* stabilitatea în regiune, a declarat ieri purtătorul de cuvînt al MAE român, Carmen Podgoreanu. Săptămîna trecută, premierul ungar Victor Orban a cerut Belgradului să acorde un nou statut de autonomie Voivodinei, provincie locuită și de etnici maghiari, români, slovaci, croați, germani și ruteni. Orban a declarat că a făcut această solicitare *"în scopul de a se acționa preventiv și a se evita ajungerea la un conflict deschis"*. Voivodina a pierdut statutul de provincie autonomă în cadrul Serbiei în 1990, odată cu Kosovo.

Premierul ungar Victor Orban

Suedezii au venit iar după bani

■ *este vorba despre o datorie a României din 1929*

O delegație română condusă de secretarul de stat în Ministerul Finanțelor Iosefina Moroșan s-a întîlnit, ieri, cu o delegație suedeză condusă de ambasadorul Suediei în România, Lars Magnuson, pentru a discuta soluționarea litigiului financiar dintre cele două state. *"Discuțiile cu delegația suedeză vor fi purtate pe o perioadă de două săptămîni. La sfîrșitul acestor două săptămîni, o echipă de experți români se va deplasa în Suedia, pentru a stabili care este suma exactă pentru acest litigiu"*, a declarat Iosefina Moroșan.

Delegația suedeză, condusă de ambasadorul Lars Magnuson, împreună cu reprezentanți ai firmei AB Electro Invest Suedia, s-a întîlnit, în perioada 24-25 noiembrie 1998, cu reprezentanți ai Guvernului român, ai FPS și ai BNR. În cadrul discuțiilor s-a încercat găsirea unei soluții reciproc acceptabile pentru rezolvarea litigiului.

Între România și Suedia există un litigiu financiar privind o datorie neachitată de statul român, contractată în 1929 și scadentă în 1959. Discuțiile ulterioare scadenței nu au condus la nici un rezultat, chiar și după 1989, ca urmare a faptului că părțile au opinii divergente asupra valorii actualizate a datoriei și a modalității de rambursare.

FIȚI CU OCHII PE INFORMAȚIE!

VĂ ADUCE PROFIT.

UN SITE PENTRU INVESTITORI ȘI OAMENI DE AFACERI:

http://privatization.nordest.ro

profile de companii privatizabile
știrile zilei în domeniu
oferta curentă și specială a FPS
legislație și proceduri specifice în vigoare

necomm
TEL: 032-211525
necomm@necomm.ro

SC COMTEX SA Iași

angajează pentru postul de

șef oficiu calcul

absolvent de automatică - informatică (eventual cibernetică), bun cunoscător al bazelor de date relaționale (SQL),mediile de operare UNIX, WIN 95/98/NT și capabil de administrarea conexiunilor INTERNET.

Cei interesați sînt rugați să depună CV la sediul societății din Iași, strada Grigore Ureche nr. 3, bloc Gh. Șonțu. Relații suplimentare la telefon 214074, 214046.

International Language Center
Moara de Foc 35, et. 8 tel. 252 850, 252 870 fax: 252902
Membru fondator QUEST (Asociația Română pentru servicii lingvistice de calitate)
afiliat EAQUALS (Asociația Europeană pentru servicii lingvistice de calitate)

prin programul "USA High School" oferă elevilor de liceu posibilitatea de a studia **1 an în SUA**.

Condițiile de participare la selecție sînt:
- vîrsta de 15 - 18 ani;
- cunoștințe suficiente de limba engleză;
- media ultimilor 4 ani mai mare de 7,50;
- maturitate, flexibilitate, inteligență, responsabilitate.

Prețul unui an școlar este de 4000 $ și include:
- școlarizare;
- cazare și masă într-o familie americană selectată cu grijă
- asigurare medicală;
- serviciile unui coordonator local de supraveghere a copilului, asitență și redactare periodică a unui raport ce poate fi văzut de părinți;
- sprijin pentru obținerea vizei;
- 3 zile de activități de familiarizare cu atmosfera Statelor Unite în unul din marile orașe americane, care includ informații practice, tur al orașului, training intercultural și alte activități la care vor participa elevi din alte țări;
- cartelă telefonică pentru a comunica cu familia și prietenii.

Termenul de înscriere în anul școlar 1999/2000: 15 martie
Test de limbă engleză: 20 martie Interviu: 21 martie

Nord Est
dealer autorizat CONNEX GSM

telefoane, accesorii, cartele valorice, cartele SIM, conectări prin
- magazinul Materna
- sediul cotidianului MONITORUL, camera 210

Telefon 144577

JOI
4 martie 1999
Inclus în nr. 52

Monitorul Sport

Secțiunea B
Sport, mica publicitate, timp liber, programe TV

Poli Moldrom - două meciuri în Capitală

■ *juniorii Dornescu și Moscalu au obținut dublă legitimare și ei vor completa lotul din care a fost exclus Tică Gheorghiu*

Cele trei săptămîni acordate acțiunii echipei naționale sînt pe sfîrșite, campionatul primei divizii masculine urmînd să-și reia partidele sîmbătă, cu penultima etapă. Va fi o etapă destul de interesantă, în care Astral joacă la Timișoara, Steaua vizitează pe SOCED, iar Carbochim pe Herlitz Mobex, ultimele două echipe urmînd să joace miercuri și partida restanță din tur, de astă dată la Cluj. Pentru Politehnica Moldrom, zilele care urmează vor însemna mult pentru clasarea dinaintea play-off-ului. După ce sîmbătă echipa antrenată de Dragan Petricevic și Radu Boișteanu va juca în sala Dinamo, ei vor rămîne în Capitală, pentru că marți vor întînlni pe Steaua, în restanța pe care o mai au de disputat. Șansele de a ocupa un loc convenabil s-au redus extrem de mult în urma rezultatelor înregistrate, însă calculele teoretice indică faptul că ieșenii mai pot spera la locul 5-6, la care se pare că sînt condamnați. Însă, pe lîngă faptul că trebuie să cîștige tot în ultimele etape, ei depind și de rezultate indirecte, mai ales de cele ale formației Herlitz - Mobex, cea cu care Politehnica Moldrom s-ar mai putea bate pentru locul patru.

În această pauză competițională, Moscalu & Co și-au continuat antrenamentele în Iași, deși la începutul acestui an se preconizase ca în această perioadă să fie efectuat un cantonament montan. Pe lîngă antrenamentele de zi cu zi, ieșenii au jucat și două partide amicale cu naționala de seniori. Caracterul acestor partide a depășit însă cadrul amical, ambițiile nemăsurate, reproșurile către arbitri (poate justificate, dar lipsite de sens în acest caz) producînd senzații de disconfort pentru cei aflați în tribune. În plus, dacă Pălîi s-a accidentat în cel de-al doilea joc (fiind astfel absent de la cele două partide internaționale), aceeași soartă au avut-o și ieșenii Petovic și Scutelnic. Chiar și lotul de jucători a mai suferit modificări, prin renunțarea la serviciile lui Tică Gheorghiu **(foto)**. Această situație nu este însă singulară, Gheorghiu fiind trimis acasă în vară din cantonamentul de la Toplița, sub motivația lipsei de interes în pregătire. De astă dată, antrenorul Petricevic a precizat că lipsa de la antrenamente este cauza deciziei luate, Gheorghiu absentînd de la pregătiri, însă pentru a-și rezolva situația școlară (el fiind student la FEFS). Petricevic a mai adăugat că lipsa jucătorului din lot va fi suplinită de cei doi internaționali de juniori, Dornescu și Moscalu (ambii de la CSȘ Unirea), care, de curînd, au primit dublă legitimare. Cum în acest moment nu sînt probleme medicale, echipa ieșeană va face deplasarea spre București încă de mîine dimineață, în formație completă. **(Lucian MINUȚ)**

Aflux de plecări de la FCM Poli

■ *formația din Copou a cedat 12 jucători în ultima vreme*

Agitata perioadă dintre tur și retur este aproape de a lua sfîrșit și, firesc, este la modă punerea în balanță a venirilor și plecărilor de jucători de la echipe.

Uitîndu-ne în curtea clubului din Copou, rezultatul este înspăimîntător de defavorabil spre una din părți, talerul plecărilor trăgînd serios în jos. Dacă pînă acum puteam lesne prezenta o echipă de fotbal formată doar din jucători ce activau în prima ligă și care fuseseră crescuți sau trecuseră prin Copou, afluxul de plecări din ultima perioadă pot da un alt "11", competitiv cel puțin pentru Divizia B. Dar iată cum ar arăta această garnitură formată din jucătorii plecați de la Iași în ultimele luni: Stoian (Cimentul Fieni) - Acatrinei (U Craiova), Rudac (CFR Citadin), A. Popescu, Pașcovici (Minerul Vatra Dornei), Filip (U Craiova) - Abălașei (FC Baia Mare), C. Stoica (Farul), Onuț (CFR Citadin) - Dobrea (Foresta Fălticeni), Ancuța (CFR Pașcani). Adăugîndu-i pe portarul Chirilă și pe Grigorie, se poate lesne face o delegație care să susțină un meci oficial și, ținînd cont de valoarea jucătorilor, chiar să facă o figură frumoasă în eșalonul doi. Dacă Stoian putea fi ținut la Iași doar pînă în vară, iar Filip și Acatrinei au fost pierduți datorită gafelor conducerilor anterioare, este de datoria noilor șefi ai clubului să aibă grijă ca cei care nu au încăput acum în lotul "alb-albaștrilor", toți jucători definitivi ai Iașului, să nu fie scăpați printre degete, sau măcar să fie cedați la valoarea lor reală. Uitîndu-ne în partea cealaltă, a noutăților față de tur, nu găsim decît racolarea pînă în vară a lui Colceag și revenirile la echipă ale lui Urdaru, reprimit în lot, Cojocaru, (Agro Chișinău) și Ilie de la Unirea Botoșani. Aceasta pentru că, după cum ne-a spus președintele Vasile Drutcă, situația lui Cătălin Popa rămîne incertă.

Posibila revenire a lui Cristi Pușcaș este una dintre puținele vești bune venite în această iarnă din curtea lui Poli

Pușcaș se uită din nou spre Copou

Cum vineri este ultima zi în care se mai pot face transferuri, chiar și pe ultima sută de metri mai apar mutații între echipe. Nu face excepție de la această regulă nici FCM Poli Iași, care, după recuperarea lui Radu Gavrilescu, este la un foarte mic pas de a readuce la matcă un alt jucător care a făcut o figură foarte frumoasă în turul campionatului. După ce s-a pregătit în intersezon cu Gloria Bistrița, deoarece Steaua îl împrumutase doar pînă la sfîrșitul turului la Iași, Cristi Pușcaș este tentat să continue să joace și în retur la Poli, șansele ca el să se realăture lotului ieșean fiind foarte mari. Rămîne de văzut ce se va întîmpla cu fundașul Cătălin Popa, președintele FCM Poli Iași, Vasile Drutcă spunîndune ieri că încă nu s-a ajuns la nici un acord cu Sportul Studențesc, clubul din Copou urmînd să-l legitimeze pe Popa doar dacă bucureștenii vor accepta oferta ieșeană.

În altă ordine de idei, Vasile Drutcă ne-a mai spus ieri că, din cei cinci jucători care au depus memorii la Federație pentru a obține statutul de jucător liber, doar Anichitoaie (care, spun cei din Copou, nu intra în nici un calcul de viitor pentru Poli) a obținut acest statut. În schimb, Onuț (căruia i s-a respins deja memoriul), Rudac, Frunză și Voicu vor aparține în continuare de Poli. Referitor la meciul de sîmbătă din prima etapă a returului, care va fi condus la centru de focșăneanul Cristi Rusu, Consiliul de Administrație al FCM Poli Iași studiază posibilitatea ca intrarea la stadion să fie liberă. **(Ovidiu MINEA)**

PANORAMIC

"Mînjii" lui Stoica, mai buni decît bulgarii

Reprezentativa de tineret a României a învins, miercuri, cu scorul de 3-1 (2-0), formația similară a Bulgariei, într-un meci amical disputat în localitatea bulgară Ruse. Golurile românilor au fost marcate de Luca ('20), M. Niculae ('40) și D. Rednic ('72). Antrenorul echipei de tineret a României, Tudorel Stoica, a folosit următorii jucători: Coman - Fl. Dumitru, Crăciunescu, Ogăraru, Chivu, Bundea, Lincar, Pancu, Cernat, Niculae, Luca. Pe parcursul meciului au mai evoluat: Stanca, Sava, Kiriță, D.Rednic, R.Niță, Nicola și Caramarin. Crăciunescu a fost eliminat în minutul 82. În minutul 84 al partidei, Niță a părăsit terenul în urma unei accidentări.

Slovacii au pierdut în Bulgaria

Într-un meci amical disputat ieri seară, la Stara Zagora (Bulgaria), în fața a 27.000 de spectatori, echipa națională a Slovaciei - viitoarea adversară a tricolorilor în preliminariile CE 2000 - a pierdut în fața selecționatei Bulgariei cu 2-0 (2-0). Au marcat Ilian Iliev ('22) și Hristo Iovov ('41). Gazdele au terminat meciul în inferioritate numerică, Ivailo Iordanov fiind eliminat.

Hitzfeld pleacă de la Bayern

Antrenorul echipei Bayern München, Ottmar Hitzfeld, nu dorește să-și prelungească contractul cu această formație, declarînd că este tentat să pregătească o echipă din Spania sau Italia. Contractul lui Hitzfeld cu formația germană va expira la sfîrșitul sezonului 1999-2000. Conducerea echipei este convinsă că Hitzfeld este cel mai potrivit antrenor și ar dori ca acordul cu acesta să fie prelungit pînă în anul 2004. Hitzfeld (50 de ani) a declarat însă că ar dori să antreneze o formație italiană sau spaniolă, motivînd că, la vîrsta sa, are nevoie de mult soare. Hitzfeld, care a cîștigat Liga Campionilor în 1997, alături de formația Borussia Dortmund, a precizat că prima parte a sezonului a fost plină de performanțe și a adăugat că adevăratele dovezi ale talentului său vor veni în viitor.

Tottenham - Southampton 3-0

Într-un meci restant din cadrul campionatului Angliei, disputat marți, Tottenham a învins cu 3-0 (1-0) formația Southampton. Golurile gazdelor au fost marcate de Armstrong ('19), Iversen ('68) și Dominguez ('90). În clasament continuă să conducă Manchester United - 57 p, urmată de Chelsea - 53 p, Arsenal - 50 p.

Pe Signori nu-l bate gîndul pensionării

■ *trei din meciurile jucate în sferturile de finală ale Cupei UEFA s-au încheiat cu același scor: 2-1*

După desfășurarea meciurilor tur din sferturile de finală ale Cupei UEFA, se poate spune că numai Bologna așteaptă liniștită manșa secundă, de peste două săptămîni. Signori și compania, cei care în vară s-au chinuit să treacă de FC Național în ultimul tur al Cupei Intertoto, au învins marți seară cu un liniștitor 3-0 pe francezii de la Olympique Lyon. Deși venea după o catastrofă în Serie A, înfrîngerea cu 5-0 în fața celor de la Piacenza, Bologna i-a "măcinat" sistematic pe francezi, reușind să deschidă scorul încă din minutul cinci, prin fostul internațional Giuseppe Signori, care a șutat spectaculos, din volé, dintr-un unghi aproape imposibil. Tot el a majorat scorul la patru minute după pauză și i-a dat pasa de gol lui Jonatan Binotto, care a stabilit scorul final în minutul 54. ***"În această seară am format cu adevărat o echipă și am dat dovadă de acel spirit de sacrificiu care trebuie să te pătrundă cînd joci în cupele europene"***, spunea la sfîrșitl eroul meciului, Signori. Bologna n-a mai ajuns în semifinalele unei competiții continentale din 1968.

Atacantul argentinian Hernan Crespo a marcat un gol pe cît de spectaculos (cu călcîiul), pe atît de important pentru Parma, în minutul 85 al meciului de la Bordeaux, cînd gazdele conduceau cu 2-0. Mijlocașul Johan Micoud a deschis scorul pentru Bordeaux în minutul 40, după pasa excelentă a căpitanului Michel Pavon, iar în prelungirile primei reprize golgeterul campionatului francez, Sylvain Wiltord, a scris 2-0 pe tabelă. Parma a trecut prin momente grele după ce Antonio Benarrivo a fost eliminat în ultimele minute ale întîlnirii, însă golul lui Crespo a venit ca o răzbunare pentru toate ratările din prima repriză și a lăsat deschisă poarta calificării ambelor echipe.

Și AS Roma s-a întors cu o înfrîngere la limită (tot 2-1) de la Madrid, după ce Atletico condusese la un moment dat cu 2-0. José Mari Romero le-a dat mari speranțe gazdelor, după golul marcat în minutul 13, cu o puternică lovitură de cap, și a fost foarte aproape să repete isprava după numai cîteva minute, cînd a nimerit bara. La un minut după pauză, Roberto Fresnedoso a realizat o fază de zile mari, în care a driblat toată apărarea italienilor și l-a învins pe portarul Chimenti cu un șut sub bară. Se părea că romanii sînt groggy, însă ei au fost salvați de șutul senzațional al lui Di Biagio, care a trimis o "torpilă" formidabilă din lovitură liberă de la 30 de metri și l-a lăsat pe Molina spectator.

Francezii sperau ca măcar Olympique Marseille să-și apropie mai mult calificarea în semifinale și cucerirea unui trofeu la care rîvnesc de 40 de ani, însă Celta Vigo a fost un adversar redutabil și a cedat numai cu 2-1. Florian Maurice a marcat de două ori, în minutele 33 și 68, dar eforturile gazdelor au fost năruite pe jumătate de gafa portarului Stephane Porato. În minutul 64, el a scăpat din mîini o minge ușoară chiar în fața lui Revivo, acesta i-a pasat lui Mostovoi, iar rusul a egalat fără probleme.

Bolognezul Binotto (dreapta) a înscris al treilea gol, care ar putea însemna calificarea echipei sale

Rezultatele și marcatorii: ***Bologna - Olympique Lyon 3-0 (1-0):*** Signori ('5, '49), Binotto ('54); ***Bordeaux - Parma 2-1 (2-0):*** Micoud ('40), Wiltord ('45) / Crespo ('85); ***Olympique Marseille - Celta Vigo 2-1 (1-0):*** Maurice ('33, '68) / Mostovoi ('64); ***Atletico Madrid - AS Roma 2-1 (1-0):*** Jose Mari ('13), Fresnedoso ('46) / Di Biagio ('74).

Au apărut pantofi italieni marca Lucescu

■ *Giuliano Ferri, partener de afaceri cu Il Luce, a deschis o fabrică de încălțăminte la Iași* ■ *la Florența, patronul italian are un club de ciclism cu grupe de juniori și Under 23* ■

Pătrunsă în Iași încă din luna august a anului trecut, încălțămintea pentru bărbați "Pitti Shoes", reprezentată în România de firma italiană "Pitti Inter Trading", s-a înnoit cu un nou produs, marca de pantofi Lucescu. Prieten din 1997 cu Il Luce, pe care l-a cunoscut la Torino, la o recepție organizată de clubul Juventus, italianul Giuliano Ferri, de loc din Florența, s-a lăsat convins de actualul tehnician al lui Inter să investească în România. A ales Iașul deoarece familia lui Nely, soția lui Lucescu, este originară din acest oraș. ***"După ce ne-am împrietenit și am întors pe toate fețele posibilitatea de a investi în România, am construit o fabrică la Iași, utilată cu tehnologie de vîrf adusă din Italia, la care lucrează acum 80 de salariați"***. În premieră, pantofii marca Lucescu au fost expuși la Palatul Culturii, cu prilejul Tîrgului de încălțăminte Tinimtex, firma "Pitti Inter Trading" deținînd un stand cu produse de încălțăminte italiană. ***"Ultima oară l-am văzut pe Mircea Lucescu la Milano, după partida din Il Calcio dintre Inter și Venezia, meci pe care "nerro-azzurii" l-au cîștigat la scor"***, a spus Giuliano Ferri, ce ne-a dezvăluit apoi și un mic secret despre antrenorul lui Ronaldo și Roberto Baggio: ***"Lucescu digeră mult mai ușor o glumă bună atunci cînd echipa sa pierde și are nevoie să fie detensionat"***. Legătura de afaceri dintre "Il Luce" și patronul italian se datorează și faptului că amîndoi sînt implicați în sport, Giuliano Ferri fiind patronul unui club de ciclism din Firenze, cu grupe de juniori și Under 23. În materie de ciclism, clubul Pitti este cel mai bun din Italia, anual cîte doi sportivi din Firenze fiind incluși în lotul național. ***"Clubul pe care-l conduc a avut campioni mondiali în anul 1995, vicecampioni un an mai tîrziu, titlul fiind obținut la San Marino, și cicliști în «squadra azzura» ce s-a clasat pe locul IV, în anul 1997, la competiția mondială din Slovenia"***. De fapt și ultima vizită în Iași a patronului italian, încheiată chiar ieri, a avut un scop sportiv: ***"Am discutat la Iași cu președintele Federației Române de Ciclism, cu care doresc să colaborez și căruia i-am propus să trimită cicliștii de la loturile naționale în Italia, la competiții"***. Din punct de vedere financiar nu sînt probleme, Giuliano Ferri fiind patronul a șase fabrici de pantofi în Florența, cea din Iași fiind singura din afara Italiei. De fapt, la Iași produsele de încălțăminte Lucescu numai se asamblează, materia primă, de la ață, la piele și tălpi, fiind adusă din Peninsulă. Firma Pitti face aproximativ 3.000 de pantofi pe zi, care merg în toată lumea, cifra de afaceri fiind în jur de 40 de miliarde de lire anual. Pantofii Lucescu se fac însă numai la Iași, la fel ca și ghetele de fotbal ce poartă numele antrenorului lui Inter, ghetele cu crampoane fiind lansate în România acum un an, prin firma "Karate Masters" **(Leonard CANANĂU)**

Ciclismul și fotbalul fac casă bună, cînd e vorba de Giuliano Ferri și Mircea Lucescu

Gimnastică aerobică la Colegiul Național

Sîmbătă, începînd cu ora 10.00, sala de sport a Colegiului Național va găzdui organizarea primului concurs de gimnastică aerobică din Iași, concurs inițiat de catedra de Educație Fizică și Sport a liceului, în speță de profesorii Denis Rusu și Marcel Chirilă. Alături de concurentele de la liceul gazdă, și-au anunțat participarea alte trei licee din Iași ("Eminescu", "Cantemir" și "Miron Costin") dar și cîte unul din Suceava și Tg. Neamț. Întrecerea va avea ca invitați pe cîțiva dintre profesorii de la Facultatea de Educație Fizică și Sport, care vor face parte și din juriu. **(L.M.)**

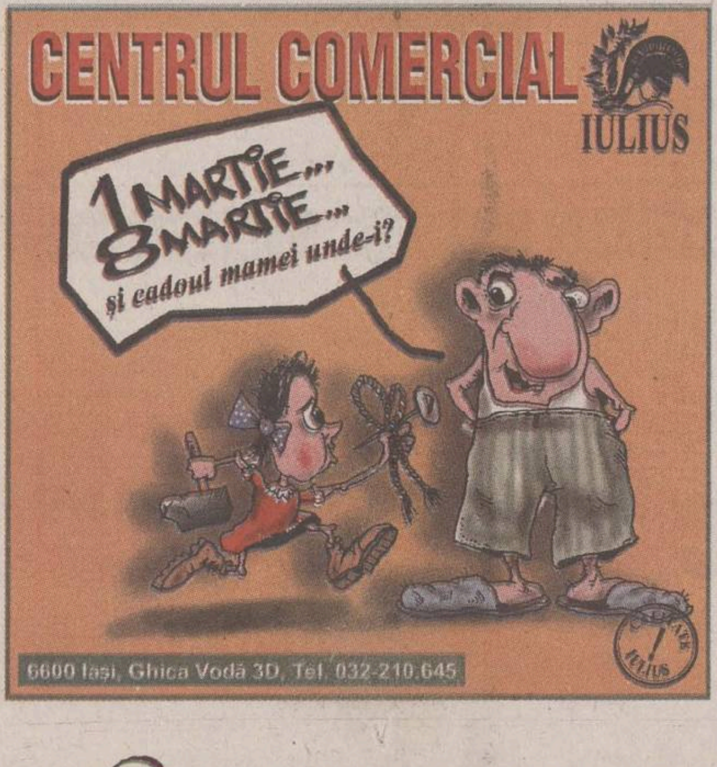

Fredericks aruncă mănușa americanilor

■ *mîine încep la Maebashi CM de atletism indoor*

Mîine va începe, în "Green Dome" din localitatea japoneză Maebashi, Campionatul Mondial de Atletism Indoor. Printre vedetele așteptate la această ediție se numără recenții recordmani mondiali Gabriela Szabo, Maria Mutola, Nicole Humbert și Haile Gebrselassie. Dar, pe lîngă cei care s-au remarcat puternic în concursurile indoor din acest început de an, o atracție deosebită o poate reprezenta celebrul sprinter namibian Frankie Fredericks **(foto)**. Acesta nu a participat la nici un meeting de sală, preferînd concursurile în aer liber din emisfera australă, Africa de Sud și Australia, unde a reușit cîteva performanțe remarcabile pe distanțele de 100 și 200 m (9,94 s și 19,92 s).

Din aceste motive, credem că Fredericks, ca și partenerul său de antrenament, trinidadezul Ato Boldon, are șanse mari de a cîștiga cursa de 60 m, de la Maebashi. Pînă nu demult, deținătorul recordului mondial, Maurice Greene, a dominat imperial șirul de concursuri indoor, numai că la campionatele SUA a fost depășit de cvasi-necunoscutul Tim Harden! În orice caz, Frankie poate spera mai mult la titlul pe 200 m, tripleta fruntașă a acestui an, formată din americanii Ramon Clay, Rohsaan Griffith și Kevin Little nefiind creditată cu rezultate prea deosebite. La 60 m garduri, englezul Colin Jackson se va bate tot cu un trio american, dar de data aceasta extrem de redutabil, Reggie Torian, Tony Dees și Duane Ross. Dintre probele pe distanțe lungi, reținem duelurile Johan Botha (Africa de Sud) - Nico Motchebon (Germania) pe 800 m (deși și-a anunțat participarea și celebrul Wilson Kipketer, inexistent în acest an!) și, respectiv, Haile Gebrselassie (Etiopia) - Daniel Komen (Kenya), la 5000 m. La 400 m, tradiționala confruntare SUA - Anglia se arată disproporționată din cauza formei slabe a britanicilor, care nu și-au găsit soluția în privința schimbului de generații. Singurul care poate sparge blocada americană este jamaicanul Roxbert Martin.

Probele tehnice par a fi, la acest început de an, în suferință, ierarhiile fiind nu numai strînse, ci și la nivel scăzut. Practic, doar doi atleți se pot considera ca favoriți, prăjinistul rus Maksim Tarasov și săritorul cubanez în lungime Ivan Pedroso. Cu o evoluție la înalt nivel, unul dintre cei doi săritori români, Bogdan Țăruș sau Bogdan Tudor, ar putea chiar urca pe podium. Proba de triplusalt poate aduce afirmarea unui tînăr atlet român, Ionuț Pungă, aflat printre primii 10 săritori ai sezonului, dar nu toți monștrii sacri ai probei și-au arătat încă mușchii. La înălțime, cubanezul Javier Sotomayor conduce (cu 2,32 m) un pluton extrem de compact, în timp ce în disputa aruncătorilor de greutate americanii sînt net favoriți în fața colosilor din bătrînul continent. Cu puțin noroc, aruncătorul român Gheorghe Gușet ar putea ajunge în finala de opt a concursului. **(Nic. G)**

Chelsea nu se teme de Carew

■ *meciuri lipsite de interes în sferturile Cupei Cupelor*

Sferturile de finală ale Cupei Cupelor nu propun nici un derby autentic, aceasta fiind probabil una dintre cele mai slabe ediții din ultimii ani a competiției în care se întîlnesc cîștigătoarele cupelor naționale. Și ultima... Singurul fotbalist român rămas în cursă este Dan Petrescu, el încercînd împreună cu Chelsea să dubleze succesul obținut primăvara trecută în această competiție. Englezii primesc în această seară vizita echipei norvegiene Valerenga, cea care a eliminat Rapidul în primul tur. Chelsea țintește un nou succes, care n-ar trebui să întîrzie dacă ținem cont că tururile precedente londonezii au eliminat alte două echipe scandinave, reprezentantele Suediei și Danemarcei. Antrenorul lor, Gianluca Vialli, speră să-i poată recupera pînă la ora meciului pe Desailly și Leboeuf, care au suferit ușoare accidentări la ultimul meci de campionat.

Oaspeții, antrenați de cunoscutul Egil Olsen, n-au mai jucat un meci oficial de pe 25 noiembrie, cînd au întîlnit în campionat pe Stromsgodset. Ei se bazează mai ales pe tînărul și vigurosul atacant de culoare John Carew, care între timp a prins un loc de titular și în naționala Norvegiei și are oferte de la multe cluburi europene de frunte. Rămîne de văzut dacă el sau compatriotul său din linia ofensivă a lui Chelsea, Tore Andre Flo **(foto)**, va avea un cuvînt mai greu de spus în această seară.

Celelalte două favorite la cucerirea Cupei Cupelor, Lazio și Mallorca, evoluează în deplasare, cu grecii de la Panionios și respectiv croații de la Varteks Varazdin. Lazio se gîndește mai mult la cîștigarea titlului, dar nu poate ignora șansa (mai bună parcă decît niciodată) de a intra și în posesia unei cupe europene. Antrenorul Sven Goran Eriksson a declarat că îi va menaja la acest meci pe portughezul Sergio Conceicao și pe veteranul Roberto Mancini, de care are mare nevoie în următoarele meciuri din Serie A. De asemenea, Favalli, spaniolul Ivan de la Pena și argentinianul Almeyda ar putea lipsi din cauza unor probleme medicale, caz în care Lombardo va fi mai mult ca sigur titular.

Mallorca, care a eliminat pînă acum pe modestele Hearts of Midlothian și Genk, a plecat în Croația cu un sentiment de neîmplinire după ce a ratat duminică revenirea pe primul loc în clasamentul Primerei División. Spaniolii se bazează mai ales pe compartimentul lor defensiv, condus de veteranul Soler, care a primit cele mai puține goluri în această ediție a campionatului iberic, și pe cuplul de atacanți Dani - Ariel López, eficient în meciurile cu miză.

În cel de-al patrulea meci al zilei, Lokomotiv Moscova primește vizita israelienilor de la Maccabi Haifa, prima echipă din această țară care a ajuns în sferturile unei competiții continentale. Dacă mai adăugăm că Maccabi a eliminat în primul tur pe Paris Saint Germain înseamnă că rușii nu vor avea deloc o misiune ușoară. **(ICT)**

Chelsea - Valerenga
Lokomotiv Moscova - Maccabi Haifa (Eurosport, ora 20.00)
Panionios - Lazio (Eurosport, ora 22.15)
Varteks Varazdin - Mallorca (Eurosport, ora 0.15)

Andre Agassi nu a reușit să piardă

■ *Pavel a ratat calificarea în turul II la Scottsdale*

■ Ziua cînd Andrei Pavel va ieși din "Top 50" nu este prea departe, după rezultatele din ultima vreme, românul oprindu-se marți seara în primul tur al turneului de la Scottsdale (Arizona), dotat cu premii de 350.000 de dolari. El a fost învins de ecuadorianul Nicolas Lapentti cu scorul de 6-3, 4-6, 6-1. Nu fără emoții, după un start ezitant, Pete Sampras și Andre Agassi au trecut în turul al doilea, ca și australianul de origine română Andrew Ilie, cel care se pare că ne va reprezenta în Cupa Davis. Sampras s-a "încălzit" mai greu în disputa cu Ramón Delgado, dar în setul al doilea și-a revenit la normal, încheind partida după trei sferturi de oră. Întrebat dacă va juca, într-adevăr, în mai puține turnee în acest an, așa cum anunțase, Pete a susținut că ***"această decizie este una dintre cele mai bune pe care le-am luat vreodată. Aveam nevoie de mai multe pauze, eram foarte obosit, iar momentul acesta este foarte potrivit pentru o asemenea hotărîre"***. Brazilianul Fernando Meligeni l-a chinuit mult mai tare pe Agassi, campionul en-titre (și triplu cîștigător la Scottsdale) revenind de la 0-1 la seturi pentru a se impune în final. ***"Am făcut tot ce este omenește posibil pentru a pierde, dar, din păcate, n-am reușit"***, a glumit Agassi, dar este clar că dacă va juca atît de slab în cotinuare nu are nici o șansă de a-și apăra titlul. Rezultate din primul tur: Mark Woodforde (Australia) - Tommy Haas (Germania, nr. 5) 6-3, 5-7, 6-2; Pete Sampras (SUA, nr. 1) - Ramón Delgado (Paraguay) 7-6, 6-2; Andre Agassi (SUA, nr. 3) - Fernando Meligeni (Brazilia) 3-6, 7-5, 6-3; Lleyton Hewitt (Australia) - Magnus Norman (Suedia) 6-3, 7-5; Andrew Ilie (Australia) - Chris Woodruff (SUA) 6-3, 2-6, 7-6; Hernan Gumy (Argentina) - Sjeng Schalken (Olanda) 3-6, 7-5, 6-1; Francisco Clavet (Spania) - Nicolas Escude (Franța) 6-7, 6-1, 6-2; Cedric Pioline (Franța, nr. 6) - Mariano Puerta (Argentina) 7-6, 6-2.

■ Turneul masculin de la Copenhaga (premii de 240.000 de dolari), primul tur: Magnus Gustafsson (Suedia, nr. 3) - Kenneth Carlsen (Danemarca) 7-5, 7-5; Davide Sanguinetti (Italia, nr. 6) - Johan Landsberg (Suedia) 6-2, 6-7, 6-1; Stefan Koubek (Austria) - Arnaud Clement (Franța) 7-5, 6-2; Max Mirnyi (Belarus) - Michael Kohlmann (Germania) 7-6, 7-6; Bernd Karbacher (Germania) - Jan Kroslak (Slovacia) 6-3, 6-4; Wayne Black (Zimbabwe) - Tuomas Ketola (Finlanda) 5-7, 6-3, 6-0; Gianluca Pozzi (Italia, nr. 8) - Mikael Tillstrom (Suedia) 4-6, 7-5, 6-2.

Oferta săptămînii: tehnică de calcul - birotică

QUARTZ MATRIX
Rezultatele muncii TALE depind de instrumentele folosite.
ALEGE-LE pe cele mai bune :
COMPAQ EPSON TOSHIBA Microsoft ORACLE 3Com
Calculatoare Imprimante Copiatoare Software Retele Suport tehnic Comunicatii Consumabile
http: \\ www.quartzmatrix.ro, E-mail : qmatrix@mail.dntis.ro
Bd. Stefan cel Mare 10bis, Casa Modei et. 2, Tel: 217248/217258, Fax: 217262

EPSON Imprimante scannere consumabile service
ESCORT COMPUTER
Certificate de calitate ISO 9001
Konica Copiatoare consumabile service
QUARTZ
Magazinul Quartz, bd. Independenței Y1-Y2, tel.: 032/216412, 216413, 146152; fax: 032/216412 mobil: 094-545026
US UNITRADE SYSTEMS

INFOSTAR GRUP Iași
Programe de: contabilitate, stocuri, mijloace fixe, salarii.
Instruire gratuită, RATE.
Calculatoare, imprimante, consumabile, etc.
Tel/fax 032-227169 Iași, str. Nicolina nr. 95, bl. 996

LIVIUS
Microsoft Certified Dealer
Calculatoare: TARGA, COMPAQ, SIEMENS
Monitoare: PHILIPS, HITACHI, TARGA
Surse APC
Imprimante: CANON, BROTHER, SEIKOSHA, OKI, HP
Software: MICROSOFT, CIEL, SYMANTEC, COREL
În lumea calculatoarelor aveți nevoie de un prieten !
LIVIUS Iași, str. Fătu nr. 1A, tel/fax: 032 - 11.22.21, 11.59.22, http://www.livius.ro, e-mail: livius@livius.ro

INFOSERVICE
"AGER" ISO 9002
Cyrix/233 - 333 MHz
AMD K6 2/266 - 350 MHz
PENTIUM II/333 - 450 MHz
Raportul optim CALITATE- PRET
CALCULATOARE IMPRIMANTE
Mendocino Klamath
Canon HP Epson Seikosha
PLATA IN RATE
10% avans - 12,24 RATE
Bd. COPOU nr. 4 (Sub Camera de Comert si Industrie)
Tel./Fax: 211745/144718

OMNIUM
Calculatoare - Componente
Kituri Multimedia - Consumabile
UPGRADE la preturi convenabile
Reduceri mari de prețuri
Tel. 213027 tel./fax 216528, email omnium@mail.dntis.ro

REL® COMPUTER
NOU! Magazin Sf. Lazăr nr. 30, tel: 213469
Distribuitor autorizat
LG EPSON LANIER
Case de marcat , cîntare electronice, consumabile
Calculatoare, imprimante, copiatoare
Iași, Șos. Arcu nr. 12, Bl. Z18, tel./fax 214190

IMPACT Computer Shop & Internet Café
Oferim soluții
Rate Pentru un cumparat de la noi
CASTIGATI 10% REDUCERE din pretul unei timp de 1 an.
Comstart'93 Cuza Voda 43 tel/fax: 215341, 215203, 279890

Universal RX
SISTEME performante
CPU 450 MHz: CPU AMD K6-2 350-400, CPU Intel P II 300-450, CPU Cyrix 300-333
BUS 133 MHz: MB Microstar Bus 133, MB Asus, EpoX, Soltek
Microsoft Authorized Dealer: Software personal calificat
Canon Official Dealer: Imprimante jet si laser, copiatoare, faxuri
Hewlett Packard Authorized Reseller: Imprimante jet si laser, consumabile, plottere
PRETURI fără concurență !
Iași, Str. Grigore Ureche nr. 3,
Tel / Fax: 212 660, 217 254, http:\\www.urx.ro

Ușor. DIGITAL. XEROX. 214 DC
3 ANI GARANȚIE
6 LUNI COPII GRATUITE*
CUMPĂRAȚI PÎNĂ LA 31 DECEMBRIE ȘI PRIMIȚI GRATUIT UN PACHET
THE DOCUMENT COMPANY XEROX
GIROS COMPANY
Iași, Str. I. C. Brătianu 20-22
032/210.872
* fără hîrtie și la o utilizare normală (2000 copii/lună)

ZACH & SON 21.98.85 14.58.22 21.16.17
Iași, Aleea Sadoveanu nr. 2
NOU!
COPIATOR OCE 2075
TONER / REFILL
piese de schimb // service pentru copiatoare, imprimante jet și laser
LAPTOP SIEMENS 486 SX/25/HDD 80 Mb/4 Mb RAM
LAPTOP COMPAQ 486 SX/25/HDD 170 Mb/4 Mb RAM
Pentium P 233 MMX
Pentium P II 266
Pentium P II 300
sistemul include: Mb Pentium Intel, HDD 3.2 Gb, 16 Mb DIMM, S3 Trio 64V2, Monitor 14" SVGA
hîrtie pentru copiator și imprimantă A4, A3.

SERCOM
Hewlett Packard Authorized Reseller
Calculatoare Imprimante Consumabile
Microsoft Certified Dealer
Canon Imprimante Faxuri Copiatoare
Service PC, imprimante
Proiectare, execuție
REȚELE CALCULATOARE
RATE!
Tel: 231001, 239396, 122589, B-dul N. Iorga 24

le modèle
Rate cu sau fără dobândă!
COMPAQ Canon dtk PHILIPS Microsoft 3Com
tehnică de calcul, rețele, service, consultanță
Sf. Lazăr 53, tel./fax 239003

dtk ACE COMPUTERS
Importator & distribuitor autorizat DTK Computer
Sisteme DTK cu certificat de calitate internațională ISO 9001
Hewlett Packard Authorized Reseller
Canon Dealer autorizat
Microsoft Certified Dealer
EPSON Dealer autorizat
Iași, str. Grigore Ureche, bl. W. Mărăcineanu
tel./fax: 032/218360,
mobil: 094/507900, 094/585718

ELPROMA
Copiatoare, faxuri, AV/TV
Calculatoare, imprimante, consumabile
SHARP The Performance Integration Specialists
Iași, str. Clopotari nr. 14, bl. 608, tel./fax 032-225180

auto technic
B-dul Păcurari nr. 589 (fostul Coleus), tel. 219291
Pînă pe 28 februarie MARI REDUCERI DE PREȚURI
AMD K6-2 (3DNow!)/333 - 9.600.000 lei (TVA inclus)
Vizitați pagina www.autotechnic.ro
STOC Second hand
IBM Value Point 486 DX/33 MHz
IBM Pentium 75 MHz
Compaq 486 DX/50 MHz
Compaq 486 DX/66 MHz
Imprimantă STAR LC 24-200

Stef agenție imobiliară

str. Lăpușneanu, nr. 16 T. Vladimirescu 107

Tel: 215933; ; 174712 program 8-20

CENTRU-COPOU

■ 2 camere, D, circular, et. 5/6, faianță și gresie baie-bucătărie, telefon, telecablu, balcon închis, Piața Unirii, 145 milioane lei, neg. (3629)

■ 2 camere, D, demisol, amenajate pentru spațiu comercial, la bdul Copou, 14.000 USD, neg. (2711)

■ 2 camere, 43 mp, 1/2, faianță-gresie baie-bucătărie, parchet, telefon, telecablu, balcon închis, Copou, 100 milioane lei. (3164)

■ 2 camere, D, 5/10, 52 mp, faianță-gresie baie, parchet, telefon, telecablu, 2 balcoane, Independenței, 160 milioane lei. (3152)

■ 4 camere, 100 mp, parter înalt, faianță-gresie baie-bucătărie, parchet, telefon, telecablu, 2 balcoane închise, 2 băi, zonă liniștită, Copou, 40.000 USD, neg. (2574)

GARĂ-AUTOGARĂ

■ Garsonieră, 32 mp, 4/6, parter, telefon, telecablu, balcon închis, Gară, 60 milioane lei. (3137)

■ 2 camere, decomandate, et. 5/8, 52 mp, parchet, telefon, telecablu, două balcoane, Gară, 120 milioane lei. (3630)

PĂCURARI-CANTA

■ 3 camere, D, et. 2/4, 66 mp, faianță, gresie, telecablu, balcon, Păcurari, 85 milioane lei. (3669)

PODU ROȘ-CANTEMIR

■ 2 camere, SD, et. 3/4, 50 mp, faianță baie-bucătărie, parchet, balcon închis, Podu Roș, 77 milioane lei. (3408)

ALEXANDRU-DACIA

■ 2 camere, ND, et. 3/4, 45 mp, telefon, telecablu, balcon, Alexandru, 55 milioane lei, neg. (3674)

CASE-TERENURI

■ Vilă 9 camere, două bucătării, două băi, un grup sanitar, scară interioară, scară exterioară, două garaje, două magazii, beci, terasă, centrală proprie cu gaz, 384 mp construiți, 200 mp teren, Păcurari, 250.000 USD. (2758)

■ Vilă cărămidă, compusă din 5 camere, două băi, bucătărie, cămări, spălătorie, garaj pentru două mașini, centrală proprie pe gaz, canalizare, 1000 mp teren din care 220 mp construiți, zona Copou. Preț 170.000 USD, negociabil.

■ Vilă cu 6 camere, cu parter și etaj, construcție din beton și plăci, acoperită cu latelă de aluminiu, construcție 1998, zona Bucșinescu. Preț 350 milioane (5037T)

■ Casă 2 camere și teren 1000 mp în zona Rediu. Preț 35 milioane, negociabil. (5053T)

■ 4450 mp cu toate posibilitățile inclusiv cu certificat de urbanism. Preț 100 mii/mp (5051T)

■ 2650 mp cu toate posibilitățile, capăt Păcurari. Preț 40 milioane. (5052T)

OFERTĂ SPECIALĂ

■ Apartament 4 camere, duplex, zona Centru Civic, modern amenajat, schimb cu casă zona Copou, minim 600 mp teren. Variante.

SPAȚII COMERCIALE

■ 140 mp, zonă ultracentrală, 90.000 USD. (2468)

■ 112 mp, zona Hala Centrală, 120.000 USD, neg. la vînzare.

■ Central Pașcani, 31 mp cu posibilitate de extindere 10 mp. 60 milioane variante (5019T)

ÎNCHIRIERI

■ 130 mp pretabil patiserie, restaurant, pizzerie, cafe-bar, zonă centrală, 15 USD mp., negociabil.

Elemarc AGENȚIE IMOBILIARĂ

IAȘI-str. Cuza Vodă, nr. 30 - 32, Casa Bucovineană, et. 1

Telefon 216721; 092/346962; 092/346963

GARSONIERE

■ Tătărași, conf. I, 50 milioane lei. (P)

■ Nicolina II, conf. I, 40 milioane lei. (P)

■ Tătărași, conf. I, parter, cu balcon, îmbunătățiri, 45 milioane lei, neg. (03)

■ Alexandru, 2/4, parchet, faianță, calciu, bine întreținut, 38 milioane lei, neg. (T)

■ Podul de Piatră, conf. III, 2/4, îmbunătățiri, 25 milioane lei, neg. (03)

■ Păcurari, 1/10, conf. II, 45 milioane lei, neg. (G)

■ Alexandru - Familial, conf. II, 3/10, 42 milioane lei, neg. (00)

APARTAMENT CU O CAMERĂ

■ Nicolina, 8/8, gresie, faianță, ușă de stejar, fără probleme cu izolația, 60 milioane lei, neg. (M)

■ Frumoasa, parter, foarte bine întreținut, 45 milioane lei, neg. (T)

■ Autogară, D, 1/10, 45 mp, balcon + terasă, 80 milioane lei. (G)

APARTAMENT 2 CAMERE

■ Nicolina II, D, parter, îmbunătățiri, 75 milioane lei, neg. (C)

■ Tătărași, D, 2/4, 80 milioane lei, neg. (C)

■ Zimbru, SD, 4/4, 45 milioane lei. (C)

■ Alexandru-Olimp, ND, parter, 50 milioane lei, neg. (C)

■ Club 20, SD, 7/9, 120 milioane lei, neg. (C)

■ Nicolina, D, parter, cu balcon, 80 milioane lei. (C)

■ Ciurchi, parter, ND, 43 milioane lei, neg. (C)

■ Tătărași-Doi Băieți, SD, parter, 55 milioane lei, neg. (C)

■ Podul de Fier, D, 2/4, 85 milioane lei, neg. (C)

■ Oancea, D, 2/4, bine întreținut, 100 milioane lei. (L)

■ Tătărași, ND, 1/4, 45 milioane lei, neg. (L)

■ Dacia, SD, parter, 55 milioane lei, neg. (L)

■ Alexandru, ND, 7/10, 53 milioane lei, neg. (L)

■ Tătărași, D, 3/4, 75 milioane lei, fix. (L)

■ Dacia, bloc nou, D, 1/8, 115 milioane lei, neg. (P)

■ Oancea, D, 8/8, 100 milioane lei, neg. (P)

■ Bucșinescu, D, 90 milioane lei, neg. (P)

■ Autogară, D, 3/4, balcon închis, boxă, 125 milioane lei, neg. (M)

■ Cantemir, SD, 3/4, fără balcon, baie cu cadă, 58 milioane lei. (03)

■ Alexandru-Șoseaua Națională, D, 55 mp, 2/10, multiple îmbunătățiri, 80 milioane lei, neg. (00)

■ Ultracentral, D, 4/6, balcon 8 m, 140 milioane lei, neg. (03)

■ Alexandru, D, 6/10, 68 milioane lei, neg. (00)

■ Nicolina II, D, 2/4, 75 milioane lei, neg. (G)

■ Păcurari, 62 mp, D, 1/4, multiple îmbunătățiri, 16000 USD. (G)

■ Păcurari, 40 mp, 1/10, îmbunătățiri, 65 milioane lei. (G)

■ Nicolina I, 2/4, 70 milioane lei, neg. (00)

■ Nicolina-CUG (Hlincea), 1/4, îmbunătățiri, 78 milioane lei, neg. (00)

■ Tătărași-Stejar, D, 1/4, 90 milioane lei, neg. (00)

■ Copou, D, 3/8, 200 milioane lei, neg. (00)

■ Alexandru - Familial, ND, 3/4, 56 milioane lei, neg. (00)

■ Tătărași-Flora, D, 3/4, liber, 75 milioane lei, neg. (00)

■ Mircea cel Bătrîn, SD, 1/4, 67 milioane lei, neg. (00)

■ Tătărași-Ciurchi, ND, conf. II, 2/4, 42 milioane lei, neg. (00)

■ Galata, D, 3/4, 65 milioane lei, neg. (03)

■ Podu Roș, ND, conf. I, 3/4, 72 milioane lei, neg. (03)

APARTAMENT 3 CAMERE

■ Dacia, SD, 1/4, 60 milioane lei, neg. (L)

■ Canta, D, 3/4, la stradă, 95 milioane lei, neg. (L)

■ Nicolina, D, 2/4, la stradă, 125 milioane lei, neg. (C)

■ Nicolina-CUG, D, 4/10, 100 milioane lei, neg. (C)

■ Bularga, la stradă, 2/4, 75 milioane lei, neg. (C)

■ Țigarete, D, 7/9, 87 milioane lei, neg. (C)

■ Alexandru, D, 4/10, 70 milioane lei, neg. (C)

■ Autogară, D, 2/8, 145 milioane lei, neg. (C)

■ Nicolina, D, 3/4, îmbunătățiri, 83 milioane lei, neg. (C)

■ Zimbru, SD, 1/4, bine întreținut, 65 milioane lei, neg. (T)

■ Nicolina-CUG, D, 4/8, 105 milioane lei, neg. (P)

■ Păcurari, D, 3/8, 140 milioane lei. (P)

■ Nicolina II, D, 2/8, 120 milioane lei. (P)

■ Cantemir, SD, 3/4, 120 milioane lei. (P)

■ Nicolina I, D, 1/4, bloc nou, la stradă, 120 milioane lei. (L)

■ Oancea, SD, 5/8, multiple îmbunătățiri, 140 milioane lei, neg. (03)

■ Gara, D, 4/4, 120 milioane lei, neg. (03)

■ Alexandru-Șos. Națională, D, 5/10, 65 milioane lei, neg. (L)

■ Tătărasi, SD, 3/4, bine întreținut, 100 milioane lei. (03)

■ Centru Civic, D, 3/7, 3 balcoane, 240 milioane lei, neg. (03)

■ Sf. Lazăr, D, 4/4, 125 milioane lei, neg. (03)

■ Tg. Cucu, SD, 1/10, 2 balcoane, 160 milioane lei. (03)

■ Podu Roș, SD, 1/4, 100 milioane lei, neg. (03)

■ Mircea, D, 4/10, multiple îmbunătățiri, 90 milioane lei, neg. (03)

■ Nicolina II, D, 1/4, 85 milioane lei. (G)

■ Tomești, D, parter, cu balcon închis și beci, îmbunătățiri, 60 milioane lei, neg. (00)

■ Alexandru, D, bloc nou, 82 mp, 7/10, 100 milioane lei. (G)

■ Tătărași, SD, conf. II, 3/4, 55 milioane lei. (G)

■ Bucșinescu, SD, 3/4, 100 milioane lei, neg. (00)

■ Alexandru - piața, D, 3/10, 95 milioane lei, neg. (00)

■ Dacia, la bulevard, D, 5/10, 75 milioane lei, neg. (00)

■ Mircea, D, 3/10, 85 milioane lei, neg. (00)

■ Dacia, SD, parter, necesită curățenie, 65 milioane lei, neg. (00)

■ Canta, D, 2/4, multiple îmbunătățiri, 100 milioane lei. (03)

APARTAMENT 4 CAMERE

■ Autogară, 1/8, 165 milioane lei, neg. (c)

■ Nicolina, parter, D, 110 milioane lei, neg. (C)

■ Străpungerea Silvestru, D, 2/4, îmbunătățiri, 160 milioane lei, neg. (L)

■ Bularga, SD, parter, necesită curățenie, 76 mp, 55 milioane lei. (L)

■ Nicolina, 8/8, fără probleme cu izolatia, 68 milioane lei, neg. (L)

■ Autogară, D, 4/8, 170 milioane lei. (P)

■ Nicolina II, D, 1/8, 130 milioane lei. (P)

■ Dacia-Țigarete, D, 100 mp, 8/9, 2 balcoane, 2 băi, 100 milioane lei, neg. (03)

■ Central, SD, 8/11, 180 milioane lei, neg. (03)

■ Nicolina-CUG, D, parter înalt, 2 balcoane, 2 boxe, garaj, 150 milioane lei, neg. (03)

■ Nicolina, D, 110 mp, 1/10, bine întreținut, 140 milioane lei, neg. (G)

■ Oancea, D, 1/10, 165 milioane lei. (G)

■ CUG, D, 1/6, 2 balcoane, boxă, multiple îmbunătățiri, 115 milioane lei, neg. (03)

■ Autogară, D, 1/4, îmbunătățiri, 160 milioane lei, neg. (03)

■ Bdul Poitiers, D, parter, 100 milioane lei, neg. (00)

■ Păcurari, SD, curat, 5/8, 3 balcoane, 2 băi, 145 milioane lei, neg. (03)

■ Dacia, la bulevard, D, boxă, loc garaj, 70 milioane lei, neg. (03)

CASE

■ Bucium-Bîrnova, 3 camere, casă nouă, toate facilitățile, 1000 mp, 265 milioane lei. (L)

■ Horpaz, 4 camere, anexe, 7000 mp, 140 milioane lei, neg. (03)

■ Tătărasi, 2 camere, din cărămidă + 600 mp teren, gaz metan si canalizare la poartă, cu eliberare imediată, 100milioane lei. (G)

■ Păcurari, 2 camere, baie, bucătărie, apă, sobe teracotă, gaz, 200 mp, 110 milioane lei, neg. (C)

■ Tătărași, 4 camere, 750 mp, apă, gaz, canalizare, 200 milioane lei, neg. (C)

■ Sărărie, 350 mp, 4 camere, toate facilitățile, 150 milioane lei, neg. (03)

■ Copou, 3 camere, toate facilitățile + 1600 mp teren, 410 milioane lei, ușor neg. (G)

■ Podu Iloaie, casă nouă, 3 camere + dependinte, din chirpici, 1400 mp, apă în curte, acoperită cu internită, 65 milioane lei, neg. (00)

■ Ultracentral, casă de cărămidă, 12 camere, P+2, cu toate facilitătile, 1,1 miliarde, neg. (03)

■ Bucium, 2 camere + anexe, 1300 mp, curent electric, telefon, 95 milioane lei. (03)

■ Păcurari, 3 camere, toate facilitățile, 1080 mp, 320 milioane lei, neg. (03)

■ Cantemir, 3 camere, toate facilitățile, 300 mp, 250 milioane lei. (03)

■ Moara de Vînt, 4 camere, 2 bucătării, verandă, 700 mp, 550 milioane lei, neg. (00)

■ Central, 4 camere, 2 băi, 2 bucătării, mansardă locuibilă, 370 mp, 65.000 USD. (03)

■ Lunca Cetățuiei, 2 camere, b+b, din cărămidă, 750 mp, 80 milioane lei, neg. (00)

■ Copou, 3 camere, 250 mp, garaj, toate facilitățile, 40000 USD. (G)

■ Manta Roșie, 4 camere, 400 mp, 50 milioane lei. (G)

■ Păcurari, 4 camere, 450 mp, garaj, apă, posibilități gaz, 280 milioane lei, neg. (03)

■ Miroslava, 100 mp, cu casă în construcție, 1 cameră locuibilă, 25 milioane lei. (P)

■ Miroslava, 100 mp, + căsuță tip Consart, 30 milioane lei. (p)

■ Tomești, 7 camere, baie, toate facilitățile, vie, livadă, 300 mp, 250 milioane lei. (P)

■ Rediu-Horlești, 3 camere, bucătărie, baie, 2 holuri, fîntînă, 60 butuci vie, pomi fructifreri, 1500 mp, 130 milioane lei. (P)

■ Tătărași-Abator, 3 camere, dependințe, apă în curte, posibilități gaz, canalizare, 500 mp, 100 milioane lei. (P)

TERENURI

■ Smîrdan - aproape de intersecția cu Sf. Lazăr, 450 mp, toate facilitățile, deschidere la stradă 22 m, 145 milioane lei, neg. (M)

■ Vlădiceni, 10.000 mp, 25.000 lei/mp. (03)

■ Păcurari, lîngă Daewoo, 2450 mp, 75.000 lei/mp, neg. (M)

■ Bîrnova, 3612 mp, 30.000 lei/mp. (C)

■ Tătărași, 565 mp, 10.000 USD. (C)

■ Socola, în spate la Europa Nova, 884, 30 USD/mp, neg. (00)

■ CUG, 5000 mp, 20.000 lei/mp. (C)

■ Miroslava, 2000 mp, intravilan, 30 milioane lei, neg. (P)

■ Frumoasa, 250 mp, toate facilitățile, pentru construcție, preț avantajos. (P)

■ Tomești-Vlădiceni, 10.500 mp, 5000 lei/mp. (P)

■ Bucium-Vișan, 100 mp, cu construcție începută. (P)

■ Nicolina, prima stație de tramvai din Podu Roș, 350 mp, 20 m deschidere la stradă, certificat de urbanism pentru P+2 sau P+4, sediu de firmă, 25 USD, ușor neg. (M)

■ Frumoasa, 350 mp, toate facilitățile, 20 milioane lei, neg. (00)

■ Bucium spre Bîrnova, toate facilitățile, 120.000 lei/mp. (03)

■ Bucium, 500 mp, toate facilitățile, zonă excelentă, 20 USD/mp. (03)

■ Ultracentral, 230 mp, toate facilitățile, 90 milioane lei, neg. (03)

■ Vatra Dornei, 750 mp, vizavi de mofeta, lîngă teleferic, lîngă izvor de apă minerală, 15.000 DM, neg. (00)

■ Suceava-Voronet, 4200 mp, 20.000 lei/mp. (03)

■ Bîrnova, 5000 mp, intravilan, la șosea, 40 m deschidere la stradă, toate facilitățile, cu autorizatie de constructie, 25.000 lei/mp, neg. (00)

■ Central, 318 mp, toate facilitățile, 60 USD/mp. (03)

■ Copou, 875 mp, toate facilitătile (apă, gaz, canalizare), cu certificat de urbanism, regim juridic, pînă 3 nivele, 28 USD, neg. (03)

■ Socola, 1100 mp, toate facilitățile, poziție excelentă pentru hală industrială, 15 USD/mp. (03)

■ Podu Iloaie, 25000 mp, în spatele statiunii experimentale, 4000 lei/mp, neg. (00)

■ Bucium-Releu, 2000 mp, 45000 lei/mp, neg. (00)

OFERTĂ SPECIALĂ

■ Depozit, Nicolina, 130 mp, toate facilitățile, gaz, punct sanitar, stradă cu acces pentru mașină tir etc. 250 milioane lei, neg. (M)

■ Semicentral - vilă P+3, 20 camere + anexe, amenajări exceptionale, toate facilitățile, bun pentru reprezentanță firmă, pret 2 miliarde lei, neg. (03)

■ 30 km - Iași. Fermă agrozootehnică cu 6 grajduri, un saivan, atelier tîmplărie și atelier mecanic, complet utilate, moară de porumb și multe alte utilări, cu sediul în vilă, situat la 1 km de fermă, cu toate facilitățile și modernizată, suprafață totală 5,7 ha - 2,5 miliarde lei. (03)

■ Semicentral, vilă P+3, construcție nouă, parțial finisată, din cărămidă, cu garaj, bună pentru sediu firmă și/sau locuit, toate facilitățile, 200.000 USD, neg. (00)

SCHIMBURI

■ Garsonieră, conf. II, 5/10, cu apartament 2 camere. Se oferă diferență. (P)

■ Apartament 2 camere, SD, parter, Pașcani-centru, cu apartament 2 camere, Alexandru cel Bun. (00)

SPAȚII COMERCIALE

VÎNZARI

■ 123 mp, în formă de pătrat, zona Podul de Piatră, 320 milioane lei, neg. (M)

ÎNCHIRIERE

■ 200 [illegible] ltracentral, 1 [illegible] D/mp, neg. (0[illegible])

CUMPĂRĂRI

■ Apartament 3 camere, Nicolina, et. intermediar. Ofer pret bun. (M)

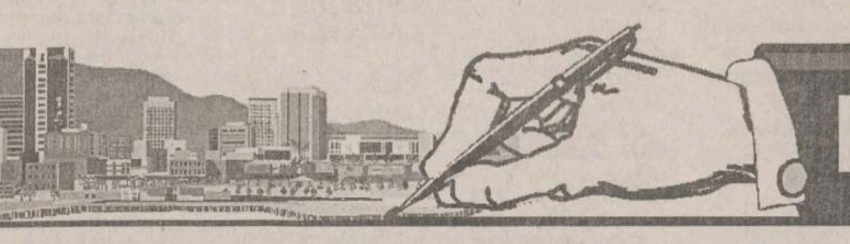

IMOBILIARE

VÎNZĂRI APARTAMENTE

1 CAMERĂ

■ Vînd sau închiriez garsonieră. Telefon156403. (2814227)

2 CAMERE

■ Apartament 2 camere, D, 7/8, bloc nou, zona Țigarete, 58 mp, parchet, îmbunătățit, balcon (7 m) închis, 95 milioane lei. Telefon 250482. (2814224)

■ Apartament 2 camere, SD, confort I, balcon închis, telefon, telecablu, et. 10, lîngă Piața Chirilă. Telefon 177534, după orele 16,00. (3136130)

3 CAMERE

■ Vînd/închiriez apartament 3 camere, decomandat, hol mare la intrare, zonă centrală, et. 1, bun și pentru sediu firmă. Telefon 218032.

■ Apartament 3 camere, parter și garaj auto, deschidere la stradă, pentru privatizare, zona Podu Roș. Preț - 180 milioane lei. Telefon 132503, între orele 16,00-20,00. (3136120)

■ Apartament 3 camere, SD, zona Gară - P. Piatră. Preț - 120 milioane lei, negociabil. Telefon 092/329441. (3136107)

■ Apartament 3 camere. Preț negociabil - 70 milioane lei. Telefon 222997, familia Ciobanu. (2814049)

■ Apartament 3 camere, SD, confort I, cu îmbunătățiri, (ne)mobilat. Pret - 70 milioane negociabil. Telefon 092/880676.

■ Apartament 3 camere, SD, et. 1, str. Decebal. Telefon 232105. (2814060)

■ Apartament 3 camere, SD, et. 1, T. Vladimirescu, cu multe îmbunătățiri. Preț negociabil, fără intermedieri. Telefon 170173. (3136271)

4 CAMERE

■ Vînd apartament 4 camere, Centru Civic. Relații la telefon 111121. Fără intermediari. (2815098)

ÎNCHIRIERI APARTAMENTE

OFERTE

■ Închiriez apartament mobilat, plata în valută, zona Podu Roș. Telefon 127848. (3136163)

SCHIMBURI APARTAMENTE

■ Schimb apartament cu o cameră Iași, confort 1 (cu balcon), zona Tătărași (lîngă complex Flora), cu similar Galați. Tel. 036 / 488173. (4912906.1.1.)

■ Apartament 2 camere, Podu Roș, cu apartament 3 camere aceeași zonă. Relații la telefon 230172, după ora 18,00.

SPAȚII COMERCIALE

■ Vînd spațiu foarte bun pentru comerț sau producție, str. Traian, bloc 253, p, (lîngă Piața Traian), 50 mp (500 USD/mp). Telefon 035/321977 - Vaslui. (VS-2349450.1.2)

■ Vînd spatiu 40 mp, Nicolina I, la stradă, apă caldă și rece, grup sanitar, U - 220/380 V, telefon. Telefon 159638. (2814496)

ÎNCHIRIERI - OFERTE

■ Ofer spre închiriere, la etaj, 200 mp, pe trei ani, în Botoșani. Telefon 031/515158, 031/518310 (BT.3145531.1.2)

■ Spatiu ultracentral - 272 mp, Gura Humorului. Telefon 030/230746. (3136451)

■ Spatiu depozit 20-40 mp, dotat cu toate utilitățile, în zona Tătărași. Informații suplimentare la telefon 174459, zilnic, după orele 16,00. (3136277)

VÎNZĂRI TERENURI

OFERTĂ SPECIALĂ

■ Teren: S - 4450 mp, DN 28, km 1 (bariera Tomești), intravilan, municipiul Iași, utilități: energie, apă, gaz metan, certificat de urbanism pentru hală producție, aviz RENEL pentru montare post transformare propriu 20 KV/0,4 KV. Pret negociabil (transformatorul și montarea lui - incluse în preț). Urgent! Relații la telefon 211843, și după ora 18,00 - 216104.

■ Teren liber, ultracentral, Iași, str. Ghica Vodă, 580 mp. Relații la telefon 155324, între orele 17,00-20,00. (2815096)

■ 7000 mp, zonă rezidentială, Șoseaua Iași-Bîrnova, stația de autobuz "Troița" - 4 USD/mp. Telefon 232004. (2815094)

■ Vînd teren la șosea, 15 km de Iași, 3,5 dolari/mp (variante: schimb cu locuință sau auto). Telefon 146023. (2814511)

■ Proiect parcare cu terenul aferent de 6,5 ha sau parcelat. Telefon 146023. (2814513)

■ Urgent, 8600 mp teren arabil, intravilan, Podu Iloaiei, toate facilitățile. Relații la telefon 740046, orele 17,00-19,00, zilnic. (3136454)

■ Teren în comuna Soveja, județul Vrancea, poziție excepțională, cu facilități multiple. Telefon 127 Soveja, orele 16,00-21,00. Familia Halici. (3136113)

■ Teren (pădure), 4000 mp pentru construcție casă de vacanță, comuna Bîrnova, la 150 m de șoseaua asfaltată. Pret - 2 dolari/mp, negociabil. Telefon 294017, între orele 19,00-22,00. (2797290)

■ 1000 mp teren zona Motel Bucium, acces direct DN Iași. Telefon 226097, 17,00-21,00. (3136403)

■ Teren construcții, la poalele Ceahlăului, Izvorul Muntelui - 2.800 mp - 1 dolar/mp. Tel. 094-398.133. (NT-4580332.1.1)

■ Vînd 15 ha teren sub pădurea Aroneanu. Telefon 299475. (3136164)

VÎNZĂRI CASE

■ Vînd casă în Orășeni Deal, cu teren aferent. Rel. tel. 034 - 348055. (BC - P103.1.16)

■ Vînd casă de vacanță (250 mp) P+1+M, stadiu avansat de finalizare, fără finisaje interioare, situată la Izvorul Muntelui nr. 8. Preț negociabil, zonă deosebită. Tel. 033/671.124. (NT-4580305.1.7)

■ Vînd casă, curte, grădină și livadă în Fălticeni. Tel. 030/443667 (Sv 4871942

■ Vînd casă + teren 500 mp, multiple îmbunătățiri, str. Capșa nr. 3, Bicaz. Tel. 016.476294. (NT-4580336.1.4)

■ Casă, 2 camere, bucătărie, apă, teren 2000 mp, vie, pomi, zona Tătărasi. Telefon 170180. (313672)

■ Vînd casă cu teren 1700 mp în oraș Hîrlău - centru. Telefon 116307. (2815067)

AUTO MOTO

Autoturisme Românești

■ Dacia papuc carosată, două locuri, an fabricație 1998, stare foarte bună (cu factură). Telefon 092/353490. (I 22.44-1.4)

■ Foarte urgent Dacia 1300, an fabricație 1978, C.I., numere noi, necesită reparații caroserie. Telefon 152391, după ora 17,30. (2814218)

■ Cielo CLE/AC, gri metalizat, fabricat în 1997, 21.000 km, stare foarte bună. Relatii la telefon 220892 si 092382155. (3136103)

■ Vînd ESPERO - 1800 cmc, fabricație 1998, înmatriculat ianuarie 1999, 30.000 km. Tel. 094-616.881. (NT-4239369.1.1)

Autoturisme Import

■ Vînd Opel Kadett GSI 1988, 140 CP, persoană fizică, preț 8000 DM. Telefon 094-671311 (BT.3145760.1.3)

■ Ocazie unică. Skoda Felicia, nouă, cu 3000 - 3500 DM sub prețul de fabricație. Telefon 121104. (3136169)

■ Tico DX, an fabricație 1995, Coreea, cu aer conditionat, radiocasetofon și sistem alarmă. Telefon 030/523109. (3136138)

■ Opel Kadett, 1,3 S, cu catalizator, înmatriculat decembrie 1997, perfectă stare. 6.400 DM. Telefon 113215, orele 9,00-20,00. (3136113)

DIVERSE

■ SC MOLDOTRANS AUTO SA distribuitor al Uzinei "Mecanica Ceahlău" vinde cu adaos zero, următoarele produse: PLUG cu trei trupite - 7.539.600 lei; SEMĂNĂTOARE SPC 6M - 17.999.880 lei; SEMĂNĂTOARE SPC 8M -24.537.860 lei; DISCURI GD 281 - 14.173.960 lei; TRACTOARE U650, cu reparație capitală - prețuri negociabile 35-45 milioane lei. Relații la telefon 127150. (2814179)

■ Vînd camion VW-MAN 8150, 1989, 40 m.c. cu dormitor, stare ireproșabilă, motor 6800 cmc, 20.000 DM, negociabil. Tel 030/521982, 092/375921 (Sv 3921033 1.4)

■ Vînd BUZ Mercedes Sprinter 312 Turbo Diesel nou, 1995, 93000 km si Golf III - 1,8 benzină, roșie, 1996. Telefon 034 - 116713; 094 - 584024. (Bc - 6657598.1.1)

■ Vînd camion Mercedes 809, 7,5 tone, Ford Transit Diesel, 8 + 1 persoane, 1992, Fiat tip Turbo - Diesel 1992 (recent înmatriculate). Telefon 034 - 116713; 094 - 584024, (Bc.6657598.1.1)

■ Vînd Mercedes Sprinter 208 Diesel, 8 + 1 persoane, 1996, 72.000 km, Peugeot Boxer, Turbo Diesel, 1997, (înalt și lung), 87.000 km. Telefon 034 - 116713; 094 - 584024. (BC.6657598.1.1)

■ Vînd convenabil Raba izotermă sau carosată și Dacia Papuc, fabricație 1993. Telefon 031/519169

■ Vînd cap - tractor cu dubă King 22 T 0 , cap tractor cu sea 22 T 8, înscrise, în stare de funcționare; Papuc 1307 acoperit; navete PVC + sticle 1/1. Tel. 092.472438, 036 / 498899. (GL - 4912773.1.6.)

■ Vînd microbuz de persoane - Latvia și motor plus cutie cu acte și cumpăr Mercedes Diesel - "Bot de cal" - avariat, cu acte sau motor. Tel. 094.204231. (GL - 4918799.1.2.)

■ Urgent - ZAZ 968, în stare de funcționare, RAR, 2000, preț avantajos, eventual dezmembrez. Telefon 225688. (3136413)

■ Două tractoare U 650, cu gamă completă de accesorii. Relatii la telefon 234275. (3136029)

■ Tractor Fiat 4 cilindri si presă pentru ulei la cald. Telefon 068/267333. (0310951)

PIESE

■ SC CARSERO SRL vinde PIESE AUTO IMPORT second- hand pentru Renault, Peugeot, Citroen, VW, Audi, Fiat, Ford, Opel. Telefon 092-509309, 034- 214729 și Iași- lîngă Fabrica de Bere ZIMBRU. Telefon 32/123687. (RO.F1368669.3.12)

■ Perne spate Dacia și 6 roți Dacia (pentru căruță). Telefon 139387 (după ora 18,00). (2814061)

CUMPĂRĂRI

■ Cumpăr Daewoo, Espero, Cielo, eventual Tico. Plata pe loc. Tel. 092/245029. 01/6688113. (GL - op.1.13.)

■ Autoturism Mazda, model 921 GLX, înmatriculat. Relații la telefon 142956.

AGENDA BENZINĂRII

COMPETROL

Vă oferă produse

"PETROBRAZI"

prin benzinăriile:

- Podul de Piatră (Splai Bahlui) ☎ /fax: 032/112240
- Șos. Păcurari
- B-dul N. Iorga

NOU!

SNP lansează pe piață noul tip de butelie cu gardă. Începînd cu data de 2 decembrie, aceasta intră și în circuitul sucursalei PECO IAȘI și poate fi găsită la toate punctele de desfacere.

PETROM Informații la tel. 162530 sau 142940.

PECO IAȘI - PRIETENUL MAȘINII TALE

AGENDA AUTO

RUEDAS

PIESE AUTO IMPORT

Dealer BOSCH, MONROE

DAEWOO - consumabile

Iași, str. Armeană 5,
tel: 032/213657, fax: 032/112239

amortizoare bujii
curele filtre plăcuțe
pompe apă saboți
pompe benzină
segmenți garnituri
bucșe si multe altele
(stoc comenzi)

Reduceri 3 - 10%

AUTO RICAMBI

- Importator piese auto

luni - vineri: 9,00 - 18,00
sîmbătă: 9,00 - 14,00

IAȘI, Piața CUG (magazin), ☎ FAX 225151
Bacău, str. 9 Mai nr. 29, ☎ 034/170819
Suceava, str. Simion Florea, ☎ 030 / 523199

GARANTIE PE VIATA!

- SISTEME DE ALARMA MAAT și FBI - SUA
- SUDĂRI PARBRIZE

Păcurari 92 (incinta Transmixt) ☎ 259.690

Motor PIESE AUTO

Toată gama de piese și accesorii auto. Piese auto import din stoc și la comandă.

OFERTA SĂPTĂMÎNII:
Ulei LIQUI MOLY - 85.000 lei/5 l (TVA inclus) (Dacia, Oltcit)
Plăcuțe frînă ESPERO - 255.000 lei (TVA inclus)

Program zilnic: 8.00 - 18.00
sîmbătă: 8.00-13.00
Str. Armeană nr. 22; ☎ 211128, Tel./fax: 210981

SC SANDU ET Co TORO SNC

Piese auto IMPORT și românești

Primim comenzi. Prețuri ce sfidează concurența.

luni - vineri: 8.30 - 18.00 sîmbătă: 8.30 - 14.00
Bd. Tudor Vladimirescu 303 (Podu de Fier)
tel: 094-502.653

AMRS

- Amortizoare **SACHS**

luni - vineri 9,00 - 19,00
sîmbătă 9,00-14,00
Str. Păcurari nr. 78
☎ 032/214150

INTERNATIONAL COMPLEX SERVICE S.A.

Dealer DAEWOO

vinde autoturisme **DACIA** berline și utilitare, cu "0" km, la preț de producător. Livrare pe loc, cu plata integrală. Relații la tel. **233296 sau 130125.**

Calea Chișinăului nr. 45, tel. 137620, fax: 233296
Internet - http://home.dntis.ro/iscicssa/index.html

MOLDO INTERTOUR

TRANSPORT MARFĂ *și* PERSOANE
intern și internațional
RAPID și AVANTAJOS!

Tel./fax: 032-211.732, 211.730

SC GRĂDINARIU IMP. EXP. SRL

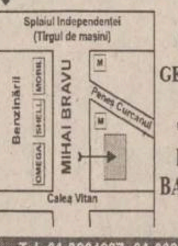

IMPORTATOR DIRECT GERMANIA ȘI UNGARIA
Vinde en gross și en detail piese pentru: IFA, ROBUR, LIAZ, BARKAS, WARTBURG, TRABANT

Tel.:01-3234027; 01-6391307, Fax: 01-2222164
Mobil: 094-561.803

TOFAN GRUP

luni - vineri 8,00 - 16,00
Șos. Păcurari nr. 92
în incinta TRANSMIXT SA (AUTOBAZA 2)
☎ 032/154.343

anvelope autocamioane Taurus

Member of Michelin Group

3 ANI *garanție*

impar auto iasi Tel.032/219470 Fax:142680
impar auto bacau Tel.034/135121 Fax:117310

În colaborare cu SC TAXICOM SA Iași

Calitate la prețuri accesibile !

☎ TELEFOANE UTILE: FARMACII

FARMACIA MELISSA - MONTERO, PĂCURARI
Șos. Păcurari nr. 137, bl. 600, telefon: 216567, 216733

FARMACIA MELISSA - MONTERO, PODU ROȘ
Str. Nicolina nr. 2, bl. C7, telefon: 234099

Comercializează:
- gama de vaccinuri produse de Institutul Cantacuzino Iași și București
- tehnică stomatologică
- tehnică medicală
- medicamente indigene și import
- produse pentru hrana și îngrijirea copilului
- produse parafarmaceutice

NON STOP

FARMACIA IRIS PHYTO PHARMA
Bd. Copou 3 (la parterul Trustului de construcții), tel. 219296
Program:
zilnic: 7,15-20,00; sîmbătă 9,00-18,00; duminică 9,00-18,00

- Vă oferă:
- produse dietetice alimentare pt. diabetici
- vaccinuri antialergice ale Institutului Cantacuzino
- o gamă largă de medicamente de import și indigene
- produse cosmetice
- produse pt. hrana și îngrijirea copilului
- produse din plante, ceaiuri

• FARMACIA SF. LAZĂR
zilnic : 8.00 - 20.00
sîmbăta : 8.00 - 14.00
duminica : 8.00 - 14.00
☎ 230.153

• ALSOC - FARMAVITA
Sf. Andrei 4
(lîngă Biserica Sf. Andrei)
zilnic: 9.00-19.00
sîmbăta: 9.00-14.00
duminica: 9.00-14.00
☎ 112043

• A.T.I.- PULS
Șos. Națională 194, bl. D
zilnic : 8.00 - 20.30
sîmbăta :8.00 - 20.00
duminica : 9.00 - 18.00
☎ 233.242, 233.223

• AVICENNA
Str. Ștefan cel Mare nr. 10, bl. B2, sc. B
zilnic : 9.00 - 21.00
sîmbăta :9.00 - 14.00
duminica : închis
☎ 213.047

• BABY FARM
Str. V. Lupu 70-74
zilnic : 8.00 - 20.00
sîmbătă, duminică: 8.00 - 16.00
☎ 271.357, 154.445

• BEST FLORA
Str. Vasile Lupu 108
zilnic: 8.00 - 20.00
duminica: 8.00 - 14.00
☎ 271.962

• BRÎNDUȘA
Str. O. Băncilă 5, bl. CL 12
zilnic: 8.00 - 20.00
sîmbătă: 8.00 - 14.00
duminica: 8.00 - 12.00
☎ 219.385

• CARA
Bd. T. Vladimirescu, cămin T17
zilnic: 8.00 - 20.30
sîmbătă: 8.00 - 19.00
duminica: 8.00 - 13.00
☎ 172.598

• EUROPHARM
Str. Cerna 1 (Mircea cel Bătrîn)
zilnic : 8.00 - 20.00
sîmbăta : 8.00 - 14.00
duminică: 8.00 -14.00
☎ 224.109

• FARMACIA 4
Bd. Ștefan cel Mare 3
zilnic : 7.30 - 19.30
sîmbăta : 8.30 - 13.30
☎ 142.020

• FARMACIA GHIȚUN
Str. Cuza Vodă 27
zilnic : 7.00 - 20.30
sîmbăta : 8.00 - 15.00
☎ 147.077, 231.876

• FARMA LIV
Str. Nicolina nr. 11, bl. A5
zilnic: 8.00 - 20.00
sîmbăta: 8.00 - 20.00
duminica: 8.00 - 14.00
☎ 231.197

• GABRIELA FARM
Str. Păcurari, bl. 582
zilnic: 8.00 - 20.00
sîmbăta: 8.00 - 20.00
duminica: 8.00 - 14.00
☎ 140.616, 122.827, 216.507

• IRIS PHYTOPHARMA
Bd. Copou nr. 3
luni-vineri : 7.15 - 20.00
sîmbăta : 9.00 - 18.00
duminică: 9.00 -18.00
☎ 219.296

• FARMACIA PROFARM
str. Carpați nr. 17
(lîngă Poșta din Nicolina)
zilnic: 8.00 - 21.00
duminică: 8.00 - 16.00
☎/fax 224.952

• REMEDIA
Str. Gării 30
zilnic : 7.30 - 20.00
sîmbăta : 8.00 - 14.00
duminica : 8.00 - 14.00
☎ 146.325

• SALVIA
Cuza Vodă 1
luni - vineri : 7.30 - 22.00
sîmbătă : 8.00 - 20.00
duminică : 8.30 - 14.00
☎ 210.340

• SEMIS
Str. Străpungere Silvestru 7
zilnic : 8.00 - 20.00
duminică: 8.00 - 14.00
☎ 210.542

• TAIFARM 93
Str. Dimineții, bl. 774
(Frumoasa)
zilnic: 8.00 - 20.00
sîmbăta: 9.00 - 13.00
duminica: 9.00 - 13.00
☎ /FAX 216.138

• TEOFARM
Bd. Tutora 2 (Calea Chișinăului 2)
zilnic : 8.00 - 20.00
duminică: închis
☎ 231.118

• TEHNIS M.K.S.
str. Vasile Lupu nr. 17
(intersecția Bucșinescu)
luni-sîmbătă: 8.00 - 20.00
duminică: 9.00 - 17.00
☎ 272.180

• FARMACIA NR. 1
B-dul Dacia nr. 32
zilnic: 8.00 - 16.00
sîmbăta: închis
☎ 153.498

• FARMACIA NR. 2
Piața Unirii 3
zilnic: 7.00 - 20.00 - 7.00
sîmbăta: program permanent
duminica: program permanent
Farmacie cu gardă
☎ 116.029

• FARMACIA NR. 7
Str. Socola 9, bl. E.1
zilnic: 7.00 - 20.00
sîmbăta: 8.00 - 14.00
☎ 132.293

• FARMACIA NR. 9
Str. Sălciilor, bl. 828 Nicolina II
zilnic: 7.00 - 20.00
sîmbăta: 8.00 - 14.00
☎ 122.782

• FARMACIA NR. 11
Str. Vasile Lupu 160, bl. G.3
zilnic: 7.00 - 20.00
sîmbăta: 8.00 - 14.00
☎ 175.457

• FARMACIA NR. 15
Bd. Independenței 23
zilnic: 7.00 - 20.00
sîmbăta: 8.00 - 14.00
☎ 116.408

• FARMACIA NR. 50
Str. Vasile Lupu 8, bloc D.3
zilnic: 7.00 - 20.00
sîmbăta: 8.00 - 14.00
☎ 172.867

• FARMACIA NR. 86
Str. Tudor Vladimirescu, bl. 306
zilnic: 7.00 - 20.00
sîmbăta: 8.00 - 14.00
☎ 218.323

• FARMACIA NR. 14 PASCANI
Str. Ștefan cel Mare nr.118, bl. A4
zilnic: 8.00 - 20.00
sîmbăta: 8.00 - 13.00
duminică: 8.00 - 13.00
☎ 164.059

• EMMA FARM
Bd. Socola 17, Bl. D-7, sc. B
Zilnic: 9.00 - 21.30
Duminică: 10.00 - 16.00
☎ 272886

SC "FARMACON" SRL ☎ 290020

- comercializează produse farmaceutice și parafarmaceutice indigene și de import
- asigură prepararea rețetelor magistrale, cu promptitudine și competență profesională
- eliberează rețete compensate

Prin:
Farmacia SUPER COPOU - **NON STOP** str. Oastei nr. 48, tel/fax: 116722
Farmacia TOMEȘTI: program 8.00-20.00, tel.: 290020

MATER OPTICA - cel mai modern centru de oftalmologie și optică medicală din România

- Consultații oftalmologice și optică medicală la nivel european
- Prescripții lentile de contact
- Măsurarea presiunii intraoculare cu aplanotonometru elvețian HAAG-STREIT

Bd. Independenței nr. 10

tel. 214072

Medici care asigură consultații:

Prof. dr. S. BUIUC
Medic primar dr. G. BEȘCHEA
Medic primar dr. G. DIMITRIU
Medic primar dr. G. MACOVEI
Medic specialist dr. C. ANDRON
Medic specialist dr. M. BREDEȚEAN
Medic specialist dr. M. DOGARU
Medic specialist dr. D. PETRARU
Medic specialist dr. G. TODOSI

OPTICA MEDICALĂ

- servicii asigurate de tehn. Vasile Popa

SC TRANSPARENȚA oferă:
- consultații oftalmologice • refracții cu auto-refractometru • fund de ochi • presiuni intraoculare • prescripții ochelari • lentile contact.

Calitate, siguranță și o privire limpede prin TRANSPARENȚA.

TRANSPARENȚA sinonim cu COMPETENȚA!
Str. A. Panu 13 (vizavi de noul sediul BRD) ☎ 212162
Luni-vineri: 9-18, sîmbătă 10-14

ECHOMED
Obstetrică-ginecologie

Medici primari: Șefan BUȚUREANU, Maria AKAD, Alexandra OVĂNESCU, Maricica PĂVĂLEANU

- ECHOGRAFII: diagnostic de sarcină, depistarea sexului fetal, afecțiuni ale sînului, ficat, rinichi, pancreas.
- Chiuretaje uterine
- Tratamente pentru sterilitate (feminină și masculină)
- Teste pentru sarcină (3 min.)
- Contracepție orală și montări sterilete
- Colposcopii.
- Cauterizări - biopsii uterine și de col.

Consultații asigurate de profesori universitari și medici specialiști de înaltă competență profesională.

Șos. Păcurari nr. 4, corp anexă la bl.590A (vis-a-vis de Oficiul PTTR)
☎251927 (fax) ; 018-613.388

SERVICII MEDICALE

• MEDICAL TEST

LABORATOR ANALIZE MEDICALE
(peste 200 tipuri de analize cu aparatură și reactivi import: SUA, Germania, Franța etc.)
-hematologie, biochimie, imunologie, parazitologie, microbiologie, din care MARKERITUMORALI, ENDOCRINI, INFECȚIOȘI, RISC CORONARIAN etc. zilnic:7.00-19.00
Bd.N.Iorga 6, bl. 903A (vis-à-vis de Gara Nicolina)
☎ 230774

• PRO FAMILIA

Laborator analize medicale efectuează orice investigație de laborator, executate de profesori universitari
Str. Țuțora 11C, sc. D
Program: zilnic: 7-18
sîmbăta și duminica: 9.00-11.00
☎230.431

• POLICLINICA PROFESMED

str. VASILE CONTA nr. 18 (vizavi de policlinica Municipală, Piața Sf. Spiridon)

CONSULTAȚII ȘI TRATAMENTE ÎN TOATE SPECIALITĂȚILE
Se efectuează și: ANALIZE DE LABORATOR cu aparatură și reactivi din import; CHIURETAJE - metoda modernă prin aspirație; ECOGRAFII; ACUPUNCTURĂ în afecțiuni neurologice; TRATAMENTE BIONICE în afecțiuni dermatologice, osoase, neurologice; TRATAREA obezității, impotenței sexuale, infertilității, tulburărilor de creștere.
Medicii Policlinicii sunt nume sonore ale medicinii ieșene, în majoritate profesori universitari.
Prețurile percepute pentru consultații și analize sunt cele mai reduse.

☎ 213 226

• Cabinet de oftalmologie și optică medicală

SC MEDOPTICA SRL str. Arcu nr. 1, bl. TAROM, sc. A (la ieșirea din Cinema "Victoria")
- Prescripții ochelari, lentile de contact (medicale și estetice)
- Consultații și tratamente oftalmologice
- Optică medicală (inclusiv lentile plastic, bifocale, progresive - Zeiss și Essilor)

Medici care asigură consultații:
Dr. Anghel Kreolla
Dr. Pepelea Lucia
Dr. Scînteie Mira
Dr. Tarasi Carmen
Dr. Dimofte Doina
Dr. Constantin Cătălin
Program:
luni - vineri: 9 - 19
sîmbătă: 10 - 14
Pentru programări și informații sunați la
☎ 225423

• Policlinica SĂNĂTATEA 2000

Dr. Constantin IORDACHE - medic primar pediatru și medic specialist cardiologie pediatrică acordă consultații la domiciliul copiilor sau la Policlinica SĂNĂTATEA 2000 din str. Lăpușneanu 7A.

☎ 214001 - acasă, 214002 - policlinica, mobil 094-507780

Doriți să vă evaluați periodic starea sănătății? Doriți să vă tratați corect, complet și la timp? Apelați la Policlinica SĂNĂTATEA 2000, str. Lăpușneanu 7A
☎ 214002
între orele 10-9 asigură asistență medicală și psihologică în următoarele specialități:
- Dr, Constantin IORDACHE - medic primar pediatru, medic specialist cardiologie pediatrică
- Dr. Rodica THEODORU - medic primar dermato-venerolog
- Psiholog Ileana HÂȚU - psiholog principal adolescenți - adulți. NOU: psihoterapii de grup cu scop terapeutic și pentru **formare psihoterapeuți**
- Dr. Doina BUDEANU - medic primar psihiatrie, consultații - psihoterapie adolescenți-adulți
- Dr. Monica CHIRIAC - medic primar psihiatrie, adolescenți-adulți
- Dr. Carmen GORDUZA - medic primar endocrine

La noi veți găsi competență, înțelegere și înalt profesionalism.

• Mari specialiști în MICROCHIRURGIA OCHIULUI
de la clinica prof. FYDOROV
(Rusia), oferă consultații în București și Onești.

☎094/315.133, 01/410.4669

• BIO PAN CENTRU MEDICAL

CONSULTAȚII, INVESTIGAȚII ȘI TRATAMENTE
• Urologie • Sexologie • Chirurgie • Pneumologie • Medicină internă • Ginecologie • Ecograf de ultimă generație • Teste de sarcină

Medici primari ■ Dr. Constantin Panainte - pneumolog ■ Dr. C. Liviu Panainte doctor în științe medicale - urologie ■ Dr. Ioan Bunea - ginecologie

Contracepție orală și montări sterilete, cauterizări, tratamente sterilitate, chiuretaje
Str. Vasile Alecsandri nr. 9B, ap. 1

☎ 032/210.728
Zilnic: 10.00-18.00

Sîmbăta: 10.00-12.00

• CENTRUL MEDICAL "IRIS"

Ecograf Doppler color computerizat

Ecografie generală și pe specialități
Consultații:
- obstetrică - ginecologie
- cardiologie
- urologie
- dermatologie
- psihiatrie
- afecțiuni pulmonare
- medicină generală

Acupunctură
Bd. Copou 38, bl. A4, sc. A, (vis-a-vis de Grădina Copou)
☎ 213793,
orele zilnic: 8-20
sîmbătă: 8 - 14

• CONSULTAȚII ȘI ECOGRAFII OBSTETRICĂ - GINECOLOGIE

Dr. Ivona Lupașcu - medic primar
Luni, marți, miercuri și joi orele: 14.00 - 16.00
Ecograf Doppler color computerizat
Centrul Medical IRIS
Bd. Copou 38, bl. A4, sc. A, (vis-a-vis de Grădina Copou)
☎ 213793, ora 8.00-20.00

• Dr. M.E. BERLESCU

medic primar psihiatru
Consultații și terapii biologice și psihoterapice complexe în:
- afecțiuni psihice adulți
- tulburări relaționale familiale
- stări reactive și de neadaptare
Centrul medical "IRIS"
Bd. Copou 38, bl. A4, sc. A
☎213.793

• Dr. Bădescu Cristian

medic primar radiologie și imagistică medicală
Efectuez examinare ecografică a abdomenului, articulațiilor, părților moi și piele pt precizarea diagnostică.
Centrul medical "IRIS"
Bd. Copou 38, bl. A4, sc. A, ap. 1
Program: luni: 12-14
mirecuri: 12-14
vineri: 13-14
sîmbătă: 9-10
Programare zilnic

☎213.793

• CABINET STOMATOLOGIC DENTAPRO

DR. LUCIAN TEOFĂNESCU
Str. Rafael 4 (Sărărie, vizavi de Lic. Economic 1):
- consultații GRATUITE;
- refacerea zîmbetului plăcut cu materiale cu aspect identic cu dinții naturali;
- nopți liniștite, fără grija dureri-lor de dinți.
Programează-te ACUM la:

☎ 115521

• Dr. Butnaru Mariana

medic primar obstetrică-ginecologie
- Consultații și tratamente ambulatorii
- teste de sarcină
- planificare familială și contracepție
- diatermocauterizări
- laser-terapie

Policl.MEDISAN - str. Oancea 24, bl.352, sc. A, parter, ap.2
Program: luni, miercuri, vineri 13 - 15
☎ 177777

• MEDICAL CENTER *THEMIS-ART* Iași

CLINICA OBSTETRICĂ - GINECOLOGIE
str. Luca Arbore 10A, bl. 404, parter
Consultații, ecografii, intervenții chirurgicale diverse, cauterizări, chiuretaje uterine pt. avort la cerere etc. SUB ANESTEZIE GENERALĂ.
ATENȚIE! Gratuități pentru pensionare, studente, eleve și alte persoane aparținînd categoriilor defavorizate ale opulației.
NON STOP! programări
☎/fax: 250929

• Cabinetul MEDICINĂ ALTERNATIVĂ

Bl.TAROM,sc.A - Tel. 225423
■ *Dr.Beatrice LUCACHE*
- medic primar în medicină generală
- acupunctor specializat în Asia: • diagnoză naturistă și alopată
- acupunctură
- laseroterapie
- maxibustie
- electroacupunctură • masaj electronografie

☎ 214177, 225423
ÎNSCRIERI PENTRU MEDIC DE FAMILIE

• MEDIRO
(servicii medicale)

Asigurăm asistență medicală de specialitate în:
- MEDICINĂ INTERNĂ, CARDIOLOGIE, NEUROLOGIE, PEDIATRIE, DERMATOLOGIE;
- ANALIZE LABORATOR (Biochimie, Hematologie);
- ECHOGRAFIE, ELECTROCARDIOGRAME;
- Tratamente diverse (injecții intramusculare, intravenoase, infiltrații, perfuzii etc);

■ LOGOPEDIE - Tratament în Tulburări de vorbire la copii și adulți (congenitale, pastraumatice, după accidente ischemice)
■ **DERMO-COSMETOLOGIE ASISTENȚĂ PEDIATRICĂ pe bază de ABONAMENT (3 luni, 6 luni, 12 luni)**
Asistența medicală este acordată de cadre didactice universitare și medici primari de înaltă competență profesională.

Bd. Alexandru cel Bun nr. 4, bl. 1205C-parter (în apropierea Podului dintre cartierele Mircea cel Bătrîn și Al. cel Bun)
Program: zilnic 9.00-19.00
☎ 259.111

• Prof. univ. dr. N. TRIFAN

Boli de copii și adolescenți, consultații la cabinet și la domiciliul bolnavului.
Promptitudine, competență, eficiență, cost redus.
SÎMBĂTA ÎNTRE 9.00-12.00 CONSULTAȚII GRATUITE PT. PERSOANELE DEFAVORIZATE
Programări la
☎ 113.775

• S-A REDESCHIS CABINETUL DE CONSULTAȚII OFTALMOLOGICE *CLAROPTIC*

(Stația tramvai Super Copou)
- Consultații de specialitate asigurate de dr. Marius Neagu

Consultații:
luni, miercuri, vineri 15-18
marți, joi 11-13
sîmbătă 10-13
☎ 092-743726

- Servicii de optică medicală asigurate de ***CRISTALOPTIC***

optician Titiana Cozma, (Policlinica CFR) ☎ 116142
luni-vineri 9-17.

• CORPO SAN

- Servicii medicale mobile
- Consultații medicale la domiciliu
- Tratamente injectabile
- Electrocardiograme la domiciliu

Tel. urgențe: 092-376.370
Tel. consultații prin centrală: 232.108/233.300/233.428
Pager: 32826
Asistență medicală non-stop

• MEDI LIFE

Cabinet stomatologic
- servicii stomatologice cu aparatură ultramodernă la prețuri promoționale
- reduceri de tarife pentru
- medici si personal medical
- elevi, studenți, pensionari, someri

Sistem avantajos de reduceri pt. pacienții permanenți.
Profesionalism, tinerețe, amabilitate.
Alegeți MEDI LIFE!
Str. Cucu 9, bl. D11, tronson II, ap.1 (lîngă Sinagogă)
Programări:
luni - sîmbătă: 10 - 19
☎ 032-11.27.16, 092-363.233, urgențe, non stop

• Dr. C-tin AILIOAIE

Medic primar pediatru, Doctor în Medicină,- specializat în LASERO-TERAPIE recunoscut de HARVARD MEDICAL SCHOOL BOSTON (USA)
Tratamente ultramoderne cu laser pentru adulți și copii:
URGENȚE : gripă, viroze respiratorii, bronșiolite, astm bronșic, fracturi, traumtisme musculo-scheletale,torticois, lumbago, migrene, arsuri, dureri faciale și trigeminale, laringite, afte bucale, paralizii.
BOLI RESPIRATORII AFECȚIUNI ORL: faringo-amigdalite,rinite alergice, rino-adenoidite,otite,laringite cronice,sinuzite,surditate.
BOLI REUMATISMALE: artrite, artroze,epicondilită, achilodinie, artralgii, dureri temporo -mandibulare, decubit, calcificări calcaneene
BOLI DE PIELE: dermatite,eczeme, cangrenă diabetică, plăgi, flebite, hematoame, herpes, alopecie.
ALTE AFECȚIUNI: acnee juvenilă și infantilă, cicatrici, stimulare psihică, regenerare.

AVEȚI ÎNCREDERE ÎN MEDICINA

Atenție!

Monitorul vine în întîmpinarea problemelor dumneavoastră cu două noi **soluții** (centre de **mică publicitate**)

interiorul magazinului de presă din stația de tramvai Tg. Cucu

interiorul clădirii Stării Civile

Vînzări

■ **Vînd aparat foto CANON EOS - 500 cu obiectiv TOKINA 28 - 210 mm și geantă. Tel.: 034 - 112820; 092 - 327400. (BC - P102.1.8)**

TABLĂ ZINCATĂ SIDEX

■ 61.900 lei coala. Hidroizolații, execuție și materiale import. Tel. 092-524.859; fax 033/125.705. (NT-o.p.1.26)

■ **PEȘTE OCEANIC CONGELAT: MACROU, STAVRID, HERRING, COD - IMPORTATOR DIRECT NORVEGIA, PRIN NORROM SRL BACĂU. STR. A. TOLSTOI NR. 4, TEL./FAX: 034 - 170880 (BC - 1543577.1.20)**

■ **Vînd ULEI NATURAL de floarea soarelui, îmbuteliat la PET, la prețul de numai 9.600 lei/buc . Prețul include TVA. Cantitățile mari se negociază. Asigurăm și transport. Tel.: 092 - 720386; 034 - 152004. (BC - 6668677.1.2)**

■ Vînd atelier vulcanizare cu chioșc metalic 6/6, complet echipat, preț avantajos. Telefon 031/510402, 094-560117 (BT.3145629-31.1.1)

■ Vînd dozatoare bere noi; garanție; stoc limitat; capacitate răcire 2,5 litri / min; 15 modele. Prețuri sub concurență. Tel. 036 / 475998 sau 094.893053. (GL.5052494.1.2.)

NOU ÎN SUCEAVA

■ **S.C. comercializează: PAL, PFL, accesorii mobilier IMPORT; produce: binale, mobilier birou, diverse articole mobilier masiv sau PAL. Tel. 030/523550; 094/532340; 094/53234 (1321527)**

■ S.C.P.D.R.M.A. "Moldova" SA Iași (fosta I.C.R.A.), Calea Chișinăului nr. 35, telefon 136642, vinde vopsea ouă, diferite culori, preț avantajos, (300 lei/plic ivlusiv TVA). (3136149)

UTILAJE DE PANIFICAȚIE

■ Utilaje de panificație (cuptor rotativ, cameră dospire, malaxor);
■ Moară de grîu și de porumb. Telefon 225122. (2795540)

■ Mobilă curbată de sufragerie, stil vienez, anii 1920, stare bună. Telefon 212860. (2797285)

■ Darac de scărmănat lînă și mașină de scărmănat cîrpe, în stare de funcționare. Bîrlad - str. Soarelui nr. 8. Telefon 035/412304 și 032/147498. (2814945)

■ Mașini de spălat și frigidere second-hand Germania și haine din piele, noi, prețuri minime. Telefon 252065. (2814338)

■ Cofraje, bile, grinzi, oțel beton - diametru 8, OB 37. Telefon 173366. (3136382)

■ Viagra 120.000 lei, spray contra ejaculării rapide 169.000 lei. Telefon 01/6376273, 092/342628, 092/342629. (I 2243-1.23)

■ Vin alb, roșu și țuică. Telefon 037/612998 sau 094-800488. (3136256)

■ Cărți de literatură - beletristică. Telefon 220416.

■ Celular Motorola, încărcător de mașină și de cameră. Preț 1,3 milioane lei. Telefon 092/880676. (2814221)

■ Chioșc stradal din aluminiu - 4,5x2,5 mp, căptușit, racord electric, apă, geamuri termopan. Preț informativ 55 milioane lei. Telefon 152992, după orele 17,00. (3136023)

■ Cavou la Cimitirul "Sf. Vasile". Telefon 141757. (3136283)

■ IMPORTATOR DIRECT GERMANIA. Vindem încălțăminte second-hand în saci sigilați - 21.900 lei cu TVA și haine second-hand din COLECTĂ DIRECTĂ - preț 13.900 lei cu TVA. Vînzări pe credit de la 1.000.000 pînă la 200.000.000 lei.Telefon 031/511634; 031/512945; 094/503902

■ VINDEM LA CEL MAI MIC PREȚ, SACI DE POLIPROPILENĂ (RAFIE), PENTRU MORĂRIT; CEREALE, SEMINȚE, ZAHĂR, ÎNGRĂȘĂMINTE, ETC. TEL. 041/66.58.98; 041/695.686; 041/516.158. - (NT-O.P.1.345)

■ Importator direct Italia vinde: compresoare frigorifice, vitrine orizontale, verticale, lăzi, frigidere, congelatoare, combine frigorifice, cuptor pizza-patiserie, scaune frizerie, en-gross pește congelat. Asigurăm post garanție. Transport contracost. Telefon 031/616891, 094-560102, 094-393545 (BT-D.2898577.1.24)

■ SC NEGOCIM SA Onesti vinde gater de 24 țoli cu 12 pînze, acționat electric, montat în comuna Soveja, jud. Vrancea, cu 5000 mp teren intravilan. Relații la tel.: 034 - 317891 sau 094 - 856326. 9BC - 65873646.1.2)

■ Vînd valț Toplet - porumb 600. Tel. 033/21.54.54. (NT-4580245.1.5)

■ ȚUICĂ 8000 lei/l, vin 5500 lei/l, canapele, colțar import Germania. 094.694.681. (VN975904.1.14)

■ Vînd dozator Fresco 4 capete, ultimul tip, la preț avantajos. Telefon 035/318205. (VS-2349445.1.10)

■ Vînd încărcător Lithium și Infolithium Sony, acumulatori; cameră video Samsung, toate accesoriile 2.000.000 lei. Telefon 031/525294 (BT.3145768.1.3)

■ Societate comercială vinde 2 buc. vitrine frigorifice cu pernă de aer, orizontale, preț foarte atractiv. Tel. 092-367121 sau 039-677371 după ora 19. (BR-S3131.1.3)

■ Vînd moară Di pentru furaj, 380 V; batoză pentru porumb; tocător furaje suculente; motopompă APT 8 + 2 aripi ploaie; 2 remorci de tractor, neînmatriculabile. Tel. 094-695628, 039/675167. (BR-CH4293.1.3)

■ Vînd- EN-GROSS- îmbrăcăminte secod- hand sau schimb cu mașini pentru dezmembrare. Telefon 033-732909, 092- 397925.(RO-6188157.1.5)

■ Vînd EMILLE LITTRE - Dictionnaire de la langue francaise, 4 vol. Editions du Cap, 1966, Monte Carlo. Telefon 030/270901 după ora 18.(Sv)

■ Vînd cuptor electric de panificație. Relații la tel. 092.517.016. (Vs.2381082.1.3)

Cumpărări

■ **Cumpăr aparat foto MINOLTA X - 500 SAU X - 700, și cameră video PANASONIC M - 900. Tel.: 034 - 112820; 092 - 327400. (BC. P102.1.8)**

■ **Vînd aparat foto CANON EOS - 500 cu obiectiv TOKINA 28 - 210 mm și geantă. Tel.: 034 - 112820; 092 - 327400. (BC - P102.1.8)**

■ Cumpăr talon Toyota Celica, 1986-1988. Telefon 092-683860 (BT.3145790.1.4)

■ Certificat de acționar (inclusiv decese) în orice cantitate, plata pe loc. Telefon 092592573. (2815051)

■ Două rînduri, trei secții, trasă la tractor. Telefon 030/219442; 164680. (281223)

Angajări

■ Familie serioasă din Austria-Viena caută menjeră. Se oferă cazare, masă și salariu bun. Telefon 044-892111/2500 lei/12 sec. (I2241-1.24)

■ Familie serioasă din Germania caută baby-siter și menajeră. Salariu bun, cazare, masă, asigurate. Telefon 044-892111/2500 lei/12 sec. (I2241-1.24)

■ Acum vrei mai mult decît ai! Acum depinde doar de tine! Agenția de publicitate ADVEX, telefon/fax 064/192626 angajează reprezentanți zonali. Sună urgent și fii printre primii! Ai șanse mari de cîștig!

■ REGIA AUTONOMĂ DE TERMOFICARE cu sediul în Iași, str. Nicolae Gane nr. 22A are vacant 1 (un) post de consilier juridic. Înscrierile pentru participarea la concurs se fac la biroul personal. Relații la telefon 147610, int. 197.

■ SC COSELI SA Iasi, telefon/fax 270997, telefon 271848, angajează absolvent chimie pură, cu bogată experiență în analize fizico-chimice de produse alimentare. (3136060)

■ LOCURI DE MUNCĂ ÎN GERMANIA, AUSTRIA, OLANDA, ELVEȚIA PENTRU: MENAJERE; BABY-SITTER; LUCRĂTORI LA FERME AGRICOLE ȘI ZOOTEHNICE; MUNCITORI ÎN CONSTRUCȚII; BUCĂTARI; OSPĂTARI. TELEFON 044/892111 SAU 044/892112/2500 lei/12 SEC. SAU DACĂ DORIȚI SĂ VĂ CĂSĂTORIȚI ÎN STRĂINĂTATE LA NOI GĂSIȚI PARTENERUL(A) POTRIVIT(Ă). MERITĂ SĂ VĂ SCHIMBAȚI VIAȚA. (2205-1.255)

■ Angajăm urgent confecționere. Telefon 165924. (3136020)

■ S.C. cu capital străin angajează secretară pentru secția de producție confecții (zona industrială). Cerințe: cunoștințe bune de limbă engleză, operare PC, vîrsta maximă 30 de ani. Salariu lunar brut 1.000.000 lei. Trimiteți CV la numărul de fax 237544. Numai candidații selectați vor fi contactați. (3136135)

■ Societate caută urgent: brutari, bucătari, ospătari și personal feminin, necalificat, pentru activități specifice muncii de cameristă pentru nave de croazieră în Franța. Relații - Constanța, Hotel Dobrogea, cam. 9. Tel. 092.880274, 092.786532, 092.786531, orele 8.30 - 19.30. (GL-4914365.1.20.)

■ CORISTAR AGENCY oferă contracte de muncă pentru dansatoare profesioniste și neprofesioniste în Turcia, Luxemburg, Elveția, Japonia, România. Asigurăm pregătire, coregrafie, costume, cazare. Tel.: 01 - 2508481. (Bc - OP.1.1)

■ Societate caută urgent muncitori calificați și 100 muncitori necalificați pentru construcții Austria. Rel. Hotel Dobrogea, camera 15, Constanța. Tel. 092884068, 092767782, 092786533. (BR-CF.1643548.1.17)

ANGAJĂRI ÎN STRĂINĂTATE

■ URGENT LOCURI DE MUNCĂ, 800-2500 DM LUNAR GERMANIA, CANADA, AUSTRALIA, PENTRU ZIDARI, TÎMPLARI, FIERARI-BETONISTI, MUNCITORI NECALIFICATI CONSTRUCTII/ AGRICULTURĂ/ ZOOTEHNIE, ELECTRICIENI, ȘOFERI, ZUGRAVI, FAIANȚARI (INDIVIDUAL SAU ECHIPE). TELEFON : 01/8985718 (2100 LEI/10 SEC.) (BT.Fc.1.23)

■ S.C. ORIENT angajează confecționere. Telefon 155717. (3136459)

■ Consiliul Județean Iași organizează în data de 24 martie 1999, ora 9,00, la sediul din str. Ștefan cel Mare nr. 69, concurs pentru ocuparea postului de purtător de cuvînt. Condiții de participare: studii superioare de profil umanist; vîrsta maximă 35 ani; cunoașterea unei limbi de circulație internațională; cunoștințe de operare pe calculator. Concursul constă într-o probă scrisă și interviu. Actele necesare înscrierii la concurs, tematica și bibliografia vor fi afișate la sediul Consiliului Județean Iași. Data limită de depunere a dosarelor de înscriere: 19 martie 1999, ora 12,00.

Felicitări

■ La aniversarea zilei de naștere, fiica - Carmen, ginerele - Petrică și nepoții - Mădălina și Marius urează minunatei lor - Elena Viorica Mitrescu o primăvară cu bucurii, sănătate și "La mulți ani!". (3136259)

Matrimoniale

■ Om de afaceri din Germania, 35 de ani, 1,84/80, caut doamnă serioasă pentru căsătorie. Telefon 044/892112/2500 lei/12 sec. (I 2247-1.24)

■ Doamnă din Germania, 25 ani, blondă, foarte sexi, caută bărbat serios pentru căsătorie. Telefon 044/892112/2500 lei/ 12 sec. (I 2247-1.24)

Pierderi

■ Pierdut cățea dog-german (pui), neagră, cu două pete albe pe piept, zona Podu Roș. Este bolnavă. Oferă recompensă substanțială. Telefon 239067 (între orele 7,30-12,00 și după 20,00). (3136119)

■ Carnet de sănătate pe numele Elena Afteme. Îl declar nul. (3136275)

■ Legitimație de student pentru reducere transport pe numele Mihalișca Andreia. O declar nulă. (3136461)

■ Legitimație de călătorie R.A.T.C. pe numele Moșneagu Anica. O declar nulă. (3136460)

■ S.C. ELLA LUX SRL Iași, cod-fiscal R 3912400 J 22 1001/93, pierdut facturiere de la seria 375901-376000. Le declar nule. (3136407)

■ Carnet de student pe numele Vasilache Constantin. Îl declar nul. (3136422)

■ Carnet de șomer pe numele Buinceanu Ioan. Îl declar nul. (3136423)

■ Legitimație reducere transport CFR pe numele Aniculăiesei Mihai. O declar nul. (3136289)

Licitații

■ S.C. CONSTRUCTORUL S.A. PASCANI scoate la vînzare prin licitație un autovehicul marca Dacia break, anul de fabricație 1998. Relații suplimentare la sediul societății din str. Moldovei nr. 15, telefon 762361, 764359.

■ SC METALO-CHIMICE SA, cu sediul în Iași, str. Sf. Lazăr nr. 4, bloc Peneș Curcanul, scoate la vînzare două spații situate în următoarele zone: 1. Iași, Bdul Ștefan cel Mare și Sfînt, bloc B-2, etaj 1- în suprafață de 42 mp, preț informativ 75.000.000 lei la care se adaugă TVA; 2. Iași, str. Sf. Lazăr nr. 4, bloc Peneș Curcanul, etaj 1 - în suprafață de 32,5 mp, preț informativ 49.000.000 lei la care se adaugă TVA. Aceste spații pot fi amenajate ca birou (sediu firmă), cabinet medical sau avocatură, depozit de materiale ușoare sau locuință tip garsonieră. Relații la telefon 116162, fax 114407.

■ Regia Autonomă de Termoficare Iași organizează în data de 13 martie 1999, ora 10.00, la sediul unității din Iași, str. Nicolae Gane nr. 22A, licitație privind încheierea contractului de verificare și de certificare a bilanțului contabil al RAT Iași pentru anul 1998. Informații suplimentare la telefon 147610, int. 141.

■ Banca Agricolă S.A..Sucursala Coordonatoare Iași vinde la licitație publică prin Judecătoria Iași, patru spații comerciale situate în municipiul Iași, proprietatea S.C. COMTOM S.A. Tomești. Vînzarea va avea loc la data de 5.03.1999, ora 12,00, la sediul Judecătoriei Iași. Relații suplimentare pot fi obținute de la Banca Agricolă Iași, telefon 215964, Serviciu Recuperare.

■ Școala "George Coșbuc" Iași închiriază 3 mp hol-școală. Licitația are loc la sediul școlii, pe 10.03.1999, ora 12,00. Telefon 153238. (3136168)

■ Liceul Miron Costin organizează licitație pentru două săli de clasă, pentru activitate de proces instructiv-educativ. Licitația va avea loc joi, 18 martie 1999, ora 10,00. (3136287)

■ ATCOM Iași închiriază spațiu (S = 30 mp) cu destinație birou. Licitația va avea loc în ziua de 9.03.1999, ora 10,00, la sediul unității. Relații suplimentare la telefon 114528. (3136147)

■ S.C. AGROTRANSPORT S.A. vinde zilnic prin licitație la sediul său din Iași, strada Aurel Vlaicu nr. 78A, autocamioane basculabile R8135, autobene R10215, autoizoterme R10215, autotrenuri izoterme R19256, remorci basculabile de 5 tone și 6,3 tone, precum și piese sau subansamble rezultate din dezmembrări de autovehicule. De asemenea, închiriază spații pentru birouri, ateliere de producție și spații de depozitare. Relații suplimentare la telefoanele 032/176175, 175878.

Diverse

HELP LINE - Pentru copiii noștri

■ Puteți primi GRATUIT informații privind alimentația și creșterea sugarului, zilnic, orele 16,00 - 17,00, la tel. 214002. Policlinica "Sănătatea 2000", dr. Iordache Constantin - medic pediatru.

■ Consiliul de Administrație al SC AURORA SA Tîrgu Frumos, în conformitate cu prevederile Legii 31/90 și a statutului societății convoacă Adunarea Generală Ordinară a Acționarilor pentru data de 27 martie 1999, ora 10 la sediul SC AURORA SA Tîrgu Frumos, strada Ștefan cel Mare nr. 8 județul Iași, pentru toți acționarii înregistrați în Registrul acționarilor la sfîrșitul zilei de 12 martie 1999 cu următoarea ordine de zi: 1. Raportul Consiliului de Administrație. 2. Raportul Comisie de Cenzori. 3. Aprobarea bilanțului contabil și repartizarea profitului și fixarea dividendului. 4. Aprobarea proiectului de buget de venituri și cheltuieli pentru exercițiul financiar 1999. 5. Completarea comisiei de cenzori. 6. Probleme organizatorice ale societății. În cazul în care nu se întrunesc condițiile de participare pentru ca Adunarea să fie statutară următoarea Adunare generală va fi pe 28 martie 1999 orele 10,00 la același loc.

■ Anunțăm agenții economici din județul Iași că, în conformitate cu Legea 53/1992, Legea 57/1992; H.G.R. nr. 939/1997, au obligația de a depune lunar la sediul Inspectoratului de Stat Teritorial pentru Persoanele cu Handicap Iași, declarație cu privire la calculul și virarea Fondului de risc și accident. Declarațiile se pot obține de la sediul instituției din Iași, str. Roșcani nr. 5, zilnic între orele 8,00-15,00. Informații suplimentare la telefon 114510 sau fax 211812.

■ Organizez excursii în Elveția - 7 zile, transport, cazare + mic dejun și Slovenia. Relații tel. 033/235.101 sau 092-424.921. (NT-4580306.1.4)

■ Organizăm excursii în Italia, plecare cu avionul. Relații la tel. 034 - 178270; 034 - 171421. (BC - 1543495.1.14)

■ Caut parteneră pentru contract de 6 luni în Grecia, tînără, cu vîrsta între 18 - 27 ani, ca dansatoare. Salariu peste 1.000 USD. Tel. 092.773109. (GL - 4912764.1.20.)

■ Tînără 24 ani donez rinichi contra sumei de 10.000 USD. Telefon 143563. (2814228)

■ S.C. CONTIS S.A. Iași, str. Tabacului nr. 30, Iași, cheamă în judecată pe Corogianu Lidia, la Judecătoria Iași, la data de 7.04.1999, ora 8,00, Complet 3, pentru pretenții, în dosarul nr. 22523/1998. (3136415)

■ Grupul Școlar Preuniversitar "Prof. dr P. Brînzei" organizează cursuri de "operator calculator" și "contabilitate pe calculator" cu durata de 3 luni. Informații la telefon 233923 și la secretariatul școlii din strada Romană nr. 30, între orele 10,00-16,00. Laboratorul de informatică dispune de aparatură modernă și cadre didactice autorizate. Cursul este avizat de M.E.N. cu nr. 27114 din 17.02.1999. (3136254)

■ Autoritatea Rutieră Română - Reprezentanța Iași din Ministerul Transporturilor organizează în perioada 15 martie - 30 martie 1999 cursuri pentru atestarea persoanelor desemnate cu organizarea și conducerea activității de transport, conform Ordonanței Guvernului României 44/1997 - 73/1998. Atestarea reprezintă o condiție obligatorie pentru eliberarea licenței de transport. Relații suplimentare la sediu - șos. Păcurari nr. 92. Telefon/fax 165037, orele 8,00-14,00. (3136253)

■ Curs de Qi Gong. În perioada 5-10 martie va avea loc la Casa Studenților, sala Azur, un curs de Zhong Yuan Qi Gong, etapa I. Cursul va fi susținut de maestra Lidia Cerenkova, discipolă a marelui maestru Xu Ming Tang. (3136393)

■ Consiliul de Administrație al SC ELECTRIC GRUP SA Iași, cu sediul în Iași, Bdul Metalurgiei nr. 4, în conformitate cu prevederile Legii 31/1990, și ale Statutului societății, convoacă Adunarea Generală a Acționarilor în ziua de 19 martie 1999, ora 12.00, la sediul E.G. cu următoarea ordine de zi: 1. Aprobarea Raportului de activitate al Consiliului de administrație pe exercițiul financiar 1.01. - 31.12.1998; 2. Prezentarea Raportului cenzorilor pe exercițiul financiar 1.01. - 31.12.1998; 3. Aprobarea Bilanțului contabil și a contului profit și pierderi pe exercițiul financiar 1.01. - 31.12.1998 și fixarea dividendului; 4. Descărcarea de gestiune a Consiliului de administrație pe exercițiul financiar 1.01. - 31.12.1998; 5. Aprobarea Programului de activitate și a Bugetului de venituri și cheltuieli pentru exercițiul financiar 1.01. - 31.12.1999; 6. Aprobarea majorării patrimoniului și a capitalului social în conformitate cu prevederile H.G. 983/1998, art. 3 și 5; 7. Aprobarea modificării comisiei de cenzori conform prevederilor Ordonanței Guvernului 89/1998, art. 11, alin. 3-4; 8. Aprobarea listei și a valorii activelor propuse pentru casare; 9. Alte probleme organizatorice. Pentru participare și drept de vot acționarii vor depune acțiunile la purtător pentru verificare la sediul societății din Iași, Bdul Metalurgiei nr. 4, Biroul Cenzori pîna la data de 18 martie 1999. Dacă la prima convocare nu sînt întrunite condițiile prevăzute de lege, A.G.A. se convoacă pentru data de 26 martie 1999 în același loc și la aceeași oră. (3136263)

Mulțumiri

■ Viorica - soție și Ciprian - fiu mulțumesc tuturor celor care le-au fost alături, prin prezență, telefoane, telegrame, cu gîndul sau cu fapta, la marea durere pricinuită de pierderea prematură a dr stomatolog CONSTANTIN ULIANOV. (3136160)

■ Mă numesc Ionescu Silvica, din Bacău și aduc mii de mulțumiri doamnei Denisa, din Buzău, care, prin harul ei deosebit, m-a împăcat cu soțul meu deoarece eram despărțiți de foarte mult timp. Are puterea neobișnuită de a vindeca anumite boli: vindecă de impotență; leagă și dezleagă cununii, aduce spor în casă și în afaceri, scoate "argintul viu", vindecă beția și lucrează cu magie albă. Acest dar l-a moștenit de la bunica ei de 102 ani. Cine apelează la această doamnă va avea numai de cîștigat! Adresa: Str. Stadionului, bl. B4, ap. 27 - Buzău. Tel. 094.278025. (GL - 4912776.1.3.)

■ Mioara din Focșani, Alina din Cluj, Elena din Brașov și Emil din Arad rămîn veșnic recunoscători și aduc mii de mulțumiri dnei Maria din str. Oituz nr. 12, tel. 039/619063 pentru binele și ajutorul pe care ni l-a dat. Dînsa a reușit să mă împace cu soțul, după ce am fost despărțită timp de un an. Mai vindecă și anumite boli de piele, precum și impotența. Pentru ceea ce face a fost dată și la PRO TV. Încercați și vă veți convinge. (BR-R4319.1.3)

Sediul redacției Monitorul
Str. Smîrdan nr. 5
Luni-vineri: 8.30-16.30
Sîmbătă: 9.00-12.00

Magazin Flora
Str. V. Lupu 110
tel. 175094
Luni-vineri: 8.00-16.00

Magazin 1001 Articole
Podu Roș
Metalo Chimice
tel. 130750
Luni-vineri: 8.00-16.00

Interior Magazin Materna
Luni-vineri: 8.00-16.00
Sîmbătă: 9.00-12.00

Interior Magazin Vama Veche
Sometchim SA
Luni-vineri: 8.00-16.00

Complex C.M.V.
Podu de Piatră
tel. 135 598
Luni-vineri: 8.00-16.00

Magazin Elgina
Bd. Alex. cel Bun
tel. 152 070
Luni-vineri: 8.00-16.00

Magazin Presă N.E.D.
Stația tramvai Tg. Cucu
Luni-vineri: 8.00 - 16.00

Starea Civilă
Interiorul clădirii Stării Civile
Luni - vineri: 8.00-16.00

Monitorul
centre de preluare a anunțurilor de Mică Publicitate

Sugestii și informații la telefon 252294, orele 9.00-12.00 (luni-vineri).
Duminica anunțurile se primesc numai la sediul redacției din str. Smîrdan nr. 5, et. 3, cam. 14, orele 15.00-17.00.

Servicii

Cabinetul Astrologic "AS" vă stă la dispoziție zilnic, orele 10-17. Tel. 676600 sau la CP 337, OP 3 Brăila, unde trimiteți: nume, prenume, data, ora, locul nașterii și problemele care vă interesează.

■ **Efectuăm transport Mercedes, DAF, izoterme, 1 - 4 tone, orice distanțe, prețuri avantajoase. Tel.: 034 - 118505; 094 - 623503. (BC - 6668662.1.3)**

M.V.D. Servicii consulting

■ ÎNFIINȚĂRI SOCIETĂȚI COMERCIALE (SRL, SA):

■ procedură completă: Notariat, Camera de Comerț, Cod fiscal, Adm. Financiară, ștampile;

■ ACTE ADIȚIONALE-MODIFICĂRI ACTE CONSTITUTIVE:

■ majorare capital social, deschideri puncte de lucru, filiale, sucursale, extinderi al domeniului de activitate, modificări de asociații etc.

■ AUTORIZAȚII ȘI AVIZE DE FUNCȚIONARE:

■ aviz principiu Primărie, Sanepid, Pompieri, Protecția Muncii, Mediu etc.;

■ pentru: birouri, spații comerciale, depozite, spații de producție etc.

■ autorizație firmă luminoasă;

■ REAVIZAREA AUTORIZAȚIILOR DE FUNCȚIONARE.

■ Hotel Unirea, et. 1, cam.107. Tel./fax 212299, mobil 092/212299, 092/395500;

■ pentru autorizații cam. 105, tel. 215015, mobil 092/374899; 092/379369;

■ program 9-19, sîmbătă 9-14.

■ SC DEMITROS SRL execută lucrări de reparații și rebobinări la toate tipurile de motoare electrice. Telefon 144993. (21.157.1.5.)

IMPORTANT!

■ Perfectăm acte vînzări-cumpărări-schimburi: terenuri, case, apartamente. Comision fix - 300.000 lei. Acum puteți dormi liniștit! Tel. 094/880245.

ÎNFIINȚĂRI SOCIETĂȚI COMERCIALE

■ procedură completă: redactare acte, Notariat, Judecătorie, Camera de Comerț, Administrația Financiară, ștampilă;

■ termen - 15 zile

■ MAJORARE CAPITAL SOCIAL:

■ obligatoriu, conform Ordonanței 32/1997

■ procedură completă

■ ACTE ADIȚIONALE DIVERSE, AVIZE ȘI AUTORIZAȚII FUNCȚIONARE:

■ aviz principiu Primărie;

■ autorizație sanitară de funcționare;

■ autorizație funcționare Primărie;

■ autorizație instalare firmă luminoasă.

■ Birou avocat - Cătălin Horga, Hotel "Unirea", et. 2, cam. 211. Telefoane 117733 sau 092211121, zilnic, orele 9,00 - 17,00; sîmbătă: 10,00 - 12,00. (0798407)

REPARAȚII LA DOMICILIU - MONTĂRI APOMETRE

■ Inginer, repar, instalez mașini de spălat (toate tipurile), mașini de cusut etc., montez apometre. Telefon 092/783414; 233216. (2814026)

SERVICE LA DOMICILIU

■ Autorizat service TV (specialist Goldstar, Grundig, Nei, Royal, Funai), video, videocameră, CD, monitoare și GSM. Procur piese import. Garanție. Dispecerat: 110572; 092-477224. (2814991)

■ Ștampile, în numai 30 min;
■ cărți de vizită;
■ imprimări cu folio;
■ îndosarieri;
■ laminări;
■ xerox.
creație material publicitar; ■
identitate de corporație ■
consultanță design; ■

SAXON'S
cărți de vizită - ștampile
Complex Comercial "Rond Tramvai Tg.Cucu"
Tel/Fax: - 032-212257

REPARAȚII LA DOMICILIU

■ Mașini de spălat, frigidere casnice, congelatoare, lăzi frigorifice. Garanție doi ani. Telefon 153409 sau 094-219067. (2814979)

■ Reparații frigidere, la domiciliul clientului. Garanție doi ani. Telefon 032/145523. (2815099)

■ Instalatori, montăm apometre plus sigilare, boilere, mașini de spălat, seturi "Melania" și încălzire. Oferim garanție. Program non-stop! Telefon 155159; 135829. (2814956)

■ Electrician autorizat, execut lucrări de reparații și instalații electrice, de orice natură. Telefon 113380. (3136252)

REPARAȚII TV LA DOMICILIU

■ Inginer service autorizat TV GOLDSTAR, ROYAL, NEI, SAMSUNG, FUNAI, LEVIS, HIGA, NIPPON, TEC, PROFEX, AUDISONIC, PHILIPS, CROMATIC, ALFA, TELECOLOR etc. Garanție 3 luni. Dețin telecomenzi, componente noi. Dispecerat 175160, urgențe 094/812981. (3136270)

■ RATC Iași oferă persoanelor fizice și juridice posesoare de autoturisme și autoutilitare pînă la 2,5 tone următoarele servicii: revizii tehnice - ITP; reparații motoare, caroserii, suspensie, direcție etc.; spălătorie auto. Unitatea dispune de dotare tehnică adecvată și personal calificat pentru asigurarea unor servicii care răspund tuturor exigențelor. Aceste activități se desfășoară în cadrul Service-auto situat în Iași, splai drept Bahlui, lîngă Stația de salvare.

■ Transport marfă si persoane cu Dacia break, pe orice distanță. Seriozitate, confort și siguranță. Telefon 122769.

■ Montez și sigilez apometre, ieftin și rapid. Plata în rate. Garanție zece ani. Telefon 213266. (2814402)

■ Apometre, materiale și montaj - 450 mii lei/buc. sau montaj și materiale - 150 mii lei/buc., alte instalații sanitare. Telefon 259089, 219298. (3136007)

■ SC METALICA SRL execută pe bază de comandă, echipament de lucru, mobilier din pal import, confecții metalice, tîmplărie din lemn și aluminiu. Relații și comenzi la telefon 032/174143 sau 092389522. (3136378)

■ Execut sobe teracotă, orice model, și șeminee cu foc deschis (cămine), modele occidentale. Telefon 215783. (3136261)

■ Investitori americani oferă credite, dobîndă zero, reduceri impozite, exporturi SUA. Telefon 158291, după orele 20,00. (2814220)

■ Instalatori sanitari, executăm instalații sanitare, montări apometre, mașini de spălat. Oferim garanție 3 ani. Telefon 123166. (3136458)

■ Inginer, diriginte șantier, atestat M.L.P.A.T., evaluator terenuri, clădiri, doresc colaborare firme interesate. Telefon 250721; 216861. (3136406)

■ Facilităm VIZE Schengen individuale Italia, Grecia, Austria, Germania sau Elveția. Cu noi aveți siguranța! 037/614912, 094.279.854. (VN-975534.1.15)

Meditații

■ Student, anul III, meditez psihologie cl. a X-a, pentru bacalaureat, admitere. Telefon 218321, zilnic între orele 20,00-23,00. (3136101)

Stimați cititori,

În perioada 1- 8 martie1999 Cotidianul **Monitorul de Iași** lansează o companie de promovare a anunțurilor de mică publicitate la rubrica **FELICITĂRI**.

Anunțurile vor apărea într-o formă specială și vor avea un preț fix de 25.000 lei indiferent de numărul de cuvinte.

TOATE persoanele care vor da anunțul la această rubrică în această perioadă vor primi din partea firmei un CADOU.

Felicitați și cîștigați !

AGENDA OMULUI DE AFACERI

ETNIS
Reprezentanța firmei germane Vaillant pentru Moldova, vă oferă:
- *Centrale și cazane pentru încălzit*
- *Echipamente condiționare și climatizare*
- *Radiatoare de oțel, aluminiu și fontă*
- *Rezervoare gaze lichefiate "Shell"*

Proiectare, montaj și garanție 3 ani
Plata în 6 rate lunare
Iași - Str. N. Iorga 7D, bl. F5, tel. 032/230113, fax 032/232690, telemobil 094613246, 094554249

ROTHERM
Importator
FERROLI și RADSON CE
- Cazane și centrale termice
- Calorifere oțel, aluminiu și fontă
- Echipamente condiționare și climatizare
- Rezervoare GPL, BUTAN GAS
- Țevi, fitinguri și armături pentru apometre

Vînzări en gros și en detail
PLATA ÎN RATE
Iași, Bd. T. Vladimirescu nr. 40 (Bucșinescu)
Tel/Fax: 032/175105, 272340

TORAMAT PRODINVEST SRL
comercializează
utilaje frigorifice import ITALIA,
pentru magazine:
- *vitrine frigorifice orizontale 1,2 m - 2m și verticale*
- *lăzi frigorifice (300 l - 700 l) și camere frigorifice*
- *se asigură service în garanție și postgaranție*

Iași, Str. Bucium nr. 34 (lîngă Moldomobila), tel/fax 032/233460

DAS
Proiectare și execuție
VENTILAȚIE, CLIMATIZARE, ÎNCĂLZIRE, ELECTRICE, SANITARE, APĂ-CANAL
Service, garanție,
PLATA ÎN RATE!
Iași, str. Aurel Vlaicu 87,
Tel./Fax: 032-175.488, mobil 094/630.512

CASA DESIGN
Reprezentant BOSCH Germania, ACV Belgia
- *Centrale termice pe gaz, motorină, electrice*
- *Radiatoare oțel, aluminiu*
- *Materiale pentru instalații*
- *Amenajări interioare*
- *Proiectare, execuție, service.*

Iași, Bd. T. Vladimirescu nr. 59,
Tel.: 032-174565, mobil 094-647187

CIMEXIM
Reprezentanță ROMSTAL
- *microcentrale, cazane, injectoare, vase expansiune, boilere, pompe circulație și submersibile, hidrofoare, radiatoare aluminiu și fontă, accesorii, sanitare, scule BOSCH, condiționare aer*
- *contoare ZENNER de apartament*

Proiectare și execuție. Prețuri promoționale!
Iași, Bd. T. Vladimirescu 4,
tel. 032/216397, tel./fax 211082

MOLID
Pentru siguranța dumneavoastră!
- SISTEME DE ALARMĂ PENTRU EFRACȚIE, INCENDIU, AUTO
- DISPECERAT DE SUPRAVEGHERE - TELEFONIC ȘI RADIO -
- INTERVENȚIE INARMATĂ I.G.S.

Iași, Bd. Copou nr. 3, et. 4, (Clădirea Trust Construcții)
tel: 032/216671, fax: 032/214564

TOFAN GRUP
comercializează:
anvelope și camere auto
(produse de Danubiana și Victoria Florești)
Iași- Șos. Păcurari nr. 92 (în incinta Transmixt SA)
Tel. 032/154.343, 251.837

TEMPO
Sisteme de alarmă
ATENȚIE LA NEATENȚIE!
Tel: 032-234218; 092-364014

MIRFAN MOBILUX
Comercializează
- *mobilă sufragerie* • *holuri*
- *dormitoare* • *bucătării*
- *mic mobilier*

Plata în maxim 36 de rate lunare
Program luni - vineri: 10.00 - 18.00
Alexandru cel Bun
(vis-a-vis de alimentara Minerva)
tel. 032/152647

ankarom
SCAUNE ERGONOMICE, FOTOLII: secretariat, executiv, vizitator, conferință
MOBILIER: birouri, hoteluri, spații comerciale, baruri - restaurante
Tel/Fax 032-210.991; 211.517

ankarom
CAPSE, DOPURI, CAPSULE, CAPIȘOANE pentru: vin, bere, spirtoase, șampanie, răcoritoare
AROME ȘI COLORANȚI
pentru băuturi
Tel/Fax 032-210.991; 211.517

INGRAPH
Execută:
PROIECTE pentru **CONSTRUCȚII** de orice fel și **AMENAJĂRI INTERIOARE**
Livrează:
JALUZELE TEXTILE VERTICALE
- import SUA, cu benzi de 89 mm, într-o gamă de 9 tipuri de materiale și 200 de culori și nuanțe
Cu noi puteți negocia!
Iași, Piața Unirii nr. 6,
tel/fax 215586, GSM 094642604

YV
- Sisteme de securitate
- Alarme auto
- Recondiționări parbrize

GARANȚIE PE VIAȚĂ!
Păcurari 92 (incinta Transmixt), tel: 259.690

FLUX SRL
vinde en gros și en detail:
Țeavă multistrat SUPERPIPES Suceava și accesorii
la preț de producător prin
magazinele:
Pasaj Piața Unirii - 092/348590
Complex Flora Tătărași - 173686

Mag. CARNE LĂPUȘNEANU
CELE MAI MICI PREȚURI
(en gros și en detail)
- CARNE VITĂ (I) cu os - 22.900 lei
- CARNE VITĂ (II) cu os - 19.800 lei
- RASOL VITĂ - 17.900 lei

GARANTAT control sanitar veterinar
Lîngă Galeriile Anticariat, tel: 113329

Mag. CARNE LĂPUȘNEANU
CELE MAI MICI PREȚURI
(en gros și en detail)
- CARNE VITĂ (I) fără os - 29.500 lei
- CARNE VITĂ (II) fără os - 26.900 lei
- PULPĂ, ANTRICOT, VRĂBIOARĂ fără os - 32.900 lei

GARANTAT control sanitar veterinar
Lîngă Galeriile Anticariat, tel: 113329

MULTICONT SRL
Comercializează en gros
- Țeavă multistrat PE-AL-PE SUPERPIPES
- Conectori import
- Robineți sferici import
- Fitinguri
- Alte accesorii sanitare

Plata f. avantajoasă
Iași, str. C. Negri nr. 2 - tel. 032-111033, 218179, fax: 032-218178

SC RULMENȚI SA BÎRLAD
oferă produsele sale
prin rețeaua proprie de distribuitori exclusivi cu centre de desfacere în orașele:
București, Ploiești, Slatina, Tîrgu-Jiu, Cluj Napoca, Satu Mare, Iași, Tulcea.
Relații la: tel. 035/415826
fax 035/421839.

SC ABROM SA
PRODUCE ȘI COMERCIALIZEAZĂ
corpuri abrazive cu liant ceramic, într-o gamă largă de forme și dimensiuni, folosite pentru rectificări industriale și gospodărești
NOU! discuri debitat Ø180 și Ø236
Bîrlad, str. Grigore Ignat nr.3
Tel. 035/415440, fax 035/421722,
telex 034/119996

CASA TERITORIALĂ A COOPERATIVELOR DE CREDIT
Pentru membrii cooperatori din zona de sud a orasului
NOU
S-a deschis un punct de casierie pe str. Mărăsesti 110 din data de 01.02.1999
Relații la tel./fax 188507
181568

M.J. MAILLIS ROMÂNIA SRL
vă oferă SISTEME DE AMBALARE cu:
- bandă metalică pentru balotat;
- folie termocontractabilă;
- folie extensibilă;
- bandă de polipropilenă;
- bandă adezivă;
- mașini și utilaje aferente consumabilelor de mai sus pentru paletizat, rigidizat, împachetat.

Roman, str. Nordului nr.3,
telefon 033-725057, 094333479.

S.C. ROGER S.R.L.
vinde
NOI - TV 37", 55", combine digitale GOODMANS, electrocasnice.
SECOND HAND - frigidere, lăzi, vitrine orizontale și verticale, televizoare 37"-72", instalații aer condiționat.
PREȚURI PROMOȚIONALE
Roman, mag. Ștefan cel Mare nr.224, mag. Selenar, pietonal Ștefan cel Mare, bl.M6
tel/fax: 033-234880, tel.094551109

QUATTRO STAGIONI SRL ROMÂNIA
Importator en gros Italia
comercializează
stofe, tercoturi, tricoturi, mătăsuri, căptușeli, termocolant, blană sintetică, cupoane stofă la kg., căptușeli tapițerie
Roman, b-dul Republicii, nr.46
tel: 033-721820,fax: 033-232528,
mobil 092389691

CENTRE PRELUARE ANUNȚURI MICA PUBLICITATE - MONITORUL

1001 Articole - Menaj - Podu Roș
S.C. METALO-CHIMICE S.A.
Magazinele C.130 și C.131
Comercializează:
- obiecte de uz casnic
- veselă și obiecte de menaj
- electrice și electronice

Program: luni - vineri 8.00 - 20.00;
sîmbătă 8.00 - 16.00

C.M.V.- Podu de Piatră
Oferă:
- produse alimentare, dulciuri, băuturi alcoolice
- cosmetice

Bun gust și calitate la prețuri atractive!
Program: luni-vineri 6.00-21.00;
sîmbătă 7.00-21.00; duminică 8.00-20.00
Complex Podu de Piatră, tel. 032/233859

FLORA - Tătărași
Oferă:
- carne, preparate din carne
- lactate, specialități, dulciuri
- pîine, produse de panificație
- băuturi alcoolice

Cele mai mici prețuri! Calitate garantată!
Program: luni-vineri 6.00-20.00; sîmbătă 7.00-15.30; duminică 8.00-14.00
Str. Vasile Lupu nr. 110, tel. 032/175094

VAMA VECHE - Gară
La intrarea în magazinul SC SOMETCHIM SA (partea stîngă)
Magazin universal
Program: luni-vineri 8,00-16,00 sîmbătă 8,00-12,00
Situat la intersecția dintre strada Gării și Străpungerea Silvestru.

ELGINA - Alexandru cel Bun
CASĂ DE AMANET
Oferă:
- preparate din carne
- lactate, pîine, băuturi alcoolice
- zahăr, ulei, ouă, făină, dulciuri
- produse pentru curățat și uz casnic

Prețuri minime!
Program: luni-vineri 7.00-20.00;
sîmbătă 7.00-14.00; duminică 8.00-14.00
Bd. Al. cel Bun nr. 44, tel. 032/152070

AF URSACHI
- ziare
- reviste
- cărți
- librărie
- flori
- cosmetice

Tg. Frumos, str. Cuza Vodă, bl. 41 (zona Pieței)
tel. 710774

Decese

Familiile Savin și Rusu anunță cu profundă durere încetarea din viață a celei care a fost o iubitoare soție, mamă și bunică - MARIA SAVIN. Înmormîntarea va avea loc la cimitirul "Sf. Petru și Pavel", joi, 4 martie 1999, orele 14.00. Dumnezeu s-o odihnească în pace! (3136278)

Cu adîncă durere, familia anunță decesul, într-un tragic accident, al celui care a fost un deosebit fiu, tată și frate - PAUL CHIOSAC. Înmormîntarea va avea loc vineri, 5 martie, orele 13.00, la cimitirul "Eternitate". Dumnezeu să-i odihnească în pace sufletul bun și generos! (8947928)

Soția, fiica, ginerele și nepotul anunță stingerea din viață a celui care a fost GHEORGHE VIȚELARU, 70 ani (fost turnător la RATC). Corpul neînsuflețit este depus la capela cimitirului "Eternitate". Înmormîntarea are loc astăzi, 4 martie, la orele 12,00. Dumnezeu să-l odihnească în pace! (2797291)

Cu durere în suflete, familiile Petrache și Nazarie anunță decesul mamei și bunicii - MARIA PETRACHE, 86 ani. Înmormîntarea va avea loc joi, 4 martie 1999, orele 14.30, la cimitirul "Podgoria" Copou. Dumnezeu s-o odihnească în liniște și pace! (3136285)

Dorin - fiu, Iuliana - noră, Maria-Cristina - nepoată anunță cu durere decesul dragului lor tată, socru și bunic IUSTINIAN APĂVĂLOAIE. Înhumarea va avea loc joi, 4 martie 1999, orele 12,00. Dumnezeu să-l ierte! (3136408)

Cu adîncă și nemărginită durere, preotul Iorgu Codreanu, fiicele, ginerii și nepoții anunță trecerea la viața veșnică a dragei lor prezbitera ELENA CODREANU. O vom păstra veșnic în inimile noastre. Dumnezeu s-o odihnească în pace! Slujba de înmormîntare va avea loc joi, 4 martie a.c., la biserica "Sf. Haralambie", orele 12,00. Un autobuz va asigura transportul de acolo pînă la cimitirul Eternitate. (3136410)

Copleșită de durere, familia Jana, Monica și Grigore Covic anunță moartea fulgerătoare a dragei lor mame și bunică prezbitera ELENA CODREANU. Slujba de înmormîntare are loc joi, 4 martie, orele 12.00, la biserica "Sf. Haralambie". De acolo se merge la cimitirul "Eternitate". (3136410)

Cu adîncă și nemărginită durere, Eugen Dascăl - nepot - anunță moartea fulgerătoare a scumpei sale bunici ELISABETA DASCĂL (MOMIȚI). Înmormîntarea va avea loc joi, 4 martie 1999, la orele 11.30, la cimitirul "Sf. Petru și Pavel". Nu te voi uita niciodată. Dumnezeu să te ierte! (3136416)

"Atît de dăruit cu însușiri alese/ Prea, prea ar fi fost de tot frumos!/ Dar nu a fost să fie.../ Tinerețe, idealuri, vise/ În liniștea de veci apuse, te-ai dus..." Nu te vom uita nicicînd, iubitul nostru tată - VASILE HURDUC. Cu nemărginită durere, fiica - Irina, soțul ei - Sorin, nepoțica - Bianca, soția - Laurenția, mătușa - Florica, unchiul - Claudiu și fiul - Adrian. Înmormîntarea va avea loc la cimitirul "Eternitate", joi, 4 martie 1999, la orele 12,00. (3136291)

Soțul, copiii, nepoții și strănepoții regretă trecerea în eternitate a scumpei lor ASPAZIA PENELEA, ființă deosebită care lasă în suflet o nemărginită durere și amintiri veșnice. Înmormîntarea are loc, astăzi, joi, 4 martie 1999, la cimitirul Uncești. Dumnezeu să te odihnească! (2814062)

Condoleanțe

Familiile Alexandru Lăzescu și Cezar Caluschi sînt alături de colegul și prietenul Dănuț Prisecariu, la marea pierdere pricinuită de trecerea în neființă a tatălui și transmit condoleanțe familiei îndoliate. Dumnezeu să-l odihnească în pace!

Conducerea GRUPULUI DE PRESĂ NORD-EST este alături de colegul Dănuț Prisecariu, în aceste momente grele pricinuite de pierderea tatălui. Dumnezeu să-l odihnească în pace!

Colectivul COMPANIEI MEDIANET București transmite sincere condoleanțe domnului Dănuț Prisecariu în aceste momente grele pricinuite de dispariția tatălui. Dumnezeu să-l odihnească în pace!

Colectivul Utilaje de la IPROCHIM Iași este alături de colegul ing. Aurel Blându în aceste momente grele pricinuite de decesul mamei, la puțin timp după pierderea tatălui. Dumnezeu s-o odihnească în pace! (3136148)

Colectivul Catedrei Tehnice de la Grupul Școlar "Radu Cernătescu" este alături cu tot sufletul de colega profesor Magda Rusu, în cumplita durere cauzată de pierderea mamei. Sincere condoleanțe. (3136269)

Colectivul echipei "Înaltă tensiune" de la SC NICOLINA SA își exprimă întreaga compasiune și este alături de domnul subinginer Gabriel Drăgușanu în marea durere provocată de pierderea cumnatului. (3136276)

Familiile Huluță și Varlam transmit sincere condoleanțe familiilor Trandafir și Alistar în aceste momente grele pricinuite de dispariția tatălui (bunicului). Dumnezeu să-l odihnească în pace! (3136281)

Sorina și Adi Ciureanu transmit sincere condoleanțe prietenului lor Dănuț Prisecariu în aceste clipe grele pricinuite de trecerea în neființă a tatălui. Dumnezeu să-l odihnească în pace! (2814182)

Familia Dumitru Prisacaru, împreună cu copiii, regretă nespus trecerea în lumea umbrelor a fratelui și unchiului CONSTANTIN PRISACARU. Dumnezeu să-l odihnească în pace! (3136462)

Colectivul SC TERMOPROIECT SA din Iași transmite sincere condoleanțe colegului Mihail Gașpar pentru suferința provocată de decesul mamei. Toți colegii îți sînt alături. Dumnezeu s-o odihnească în pace! (2303116)

Colectivul de cadre didactice de la Grupul Școlar Industrial NICOLINA Iași împărtășește durerea colegului Constantin Grădinaru în aceste momente grele pricinuite de pierderea ireparabilă a mamei. Transmitem familiei îndoliate sincere condoleanțe! (3136166)

În aceste clipe de grea cumpănă, sîntem alături de dna dirigintă Maria Trandafir, îi împărtășim durerea pricinuită de pierderea tatălui și-i transmitem sincera noastră compasiune. Clasa a XII-a A - Liceul "Emil Racoviță". (3136167)

Conducerea SC ALIMENTARA SA Iași transmite sincere condoleanțe dlui Dănuț Prisecariu și îi împărtășește durerea pricinuită de ireparabila pierdere a tatălui său. Dumnezeu să-l odihnească în pace! (I-18-198.1.1.)

Catedra de limba română de la Liceul "Emil Racoviță" transmite condoleanțe familiei prof. Ilie Trandafir și împărtășește suferința doamnei prof. Maria Trandafir, provocată de dispariția tatălui. Dumnezeu să-l odihnească! (3136162)

Înmărmurită de durere la aflarea cumplitei treceri în neființă a prietenului PAUL CHIOSAC, familia Raul Vulcănescu își exprimă întreaga compasiune și transmite sincere condoleanțe îndureratei familii. (3136076)

Colectivul Grădiniței cu orar prelungit nr. 12 este alături de dna Mariana Irimia în aceste momente de grea cumpănă pricinuite de trecerea în neființă a tatălui - COSTACHE MARDARE - și o asigurăm de întreaga noastră compasiune. Sincere condoleanțe întregii familii. (3136409)

Familiile Petru Aștefanei, Grigore Simionescu și Neculai Simionescu transmit condoleanțe doamnei Eugenia Popa pentru decesul tatălui. (3136404)

A plecat pentru totdeauna dintre noi cumnatul și unchiul COSTACHE MARDARE, din Bohotin. Regretă profund și transmit sincere condoleanțe familiei îndoliate Ecaterina Mardare și nepoatele Doina și Cecilia. Dumnezeu să-l odihnească! (3136405)

SC REIMPEX SRL este alături de dl director Dănuț Prisecariu la marea durere pricinuită de moartea tatălui său și transmite sincere condoleanțe întregii familii. Dumnezeu să-l odihnească în pace! (3136414)

Bunul nostru cumnat și unchi COSTACHE MARDARE, din Bohotin, a plecat dintre noi. Sîntem alături de familia îndurerată și îi transmitem întreaga noastră compasiune. Dumnezeu să-l odihnească în pace! Aurica Mardare și copiii. (3136411)

Foștii colegi din Regionala CFR Iași sînt alături de bunii lor prieteni Jana și Grigore Covic, la marea durere prin care trec. (3136412)

Familia Ion Miticau transmite condoleanțe familiei preotului Iorgu Codreanu pentru dureroasa pierdere a prezbiterei Elena Codreanu. (3136412)

Familia dr Constantin Fătu transmite sincere condoleanțe familiei prof. Violeta și Nicolae Țaranu pentru pierderea tatălui. (3136417)

Familia Constantin Alecsa este alături de întreaga familie Chiosac, în cumplita durere pricinuită de pierderea fulgerătoare a fiului - PAUL CHIOSAC. Sincere condoleanțe!

Profund impresionată de dispariția fulgerătoare a fiului, familia Grigore și Angela Alecsa este alături de întreaga familie Chiosac, în aceste grele momente și transmite sincere condoleanțe. Dumnezeu să-l odihnească în pace!

Colegii de serviciu, ing. Constantin Grigoraș și ing. Victor Moraru, sînt alături de ing. Eugen Dascăl în durerea pricinuită de pierderea celor mai dragi și apropiați lui. Dumnezeu să-l întărească să depășească cumplita situație. Sincere condoleanțe! (3136420)

Împărtășim adînca suferință a familiilor Nicolae și Cristian Chiosac pricinuită de pierderea dragului lor fiu și frate PAUL CHIOSAC. Familiile Turcu și Pintilie. (3136419)

Colectivul de salariați ai SC NEST SA își exprimă sincer regretul pentru trecerea în neființă a tatălui domnului director Dănuț Prisecariu. Sîntem alături de dumneavoastră în aceste clipe grele și vă împărtășim durerea. Dumnezeu să-l odihnească în pace! Sincere condoleanțe întregii familii. (3136284)

Ing. Anca Nedelcoff este alături de domnul director Dănuț Prisecariu în aceste momente grele pricinuite de pierderea tatălui. Sincere condoleanțe. (3136286)

Dispariția fratelui și unchiului COSTACHE MARDARE, din Bohotin, este dureroasă și tristă. Un ultim omagiu și condoleanțe Jenicăi, Marianei și Luminiței. Ionică, Alexandrina, Mirel și Petronela Mardare, Mioara și Codrel Budiș și copiii. (3136290)

Alina-Andreea Andreescu transmite sincere condoleanțe colegului Paul Chiosac jr al cărui tată a decedat. (3136280)

Cei care l-au cunoscut și apreciat, din cadrul colectivului Direcției Regionale Drumuri și Poduri Iași regretă profund decesul celui care le-a fost un bun coleg de muncă pînă în anul 1997, inginer COSTICĂ PRISĂCARIU, un om de noblețe sufletească, ținută profesională și morală deosebită. Sincere condoleanțe familiei îndoliate.

Colectivul clasei a X-a D de la Grupul Școlar de Chimie "Radu Cernătescu", împreună cu doamna profesoară Elena Mosorocianu, sînt alături de doamna dirigintă, inginer Magda Rusu, în durerea pricinuită de pierderea celei mai dragi ființe - MAMA.

Elevii clasei a VI-a D de la Liceul "Emil Racoviță" și dna dirigintă împărtășesc suferința dlui prof. Ilie Trandafir și transmit sincere condoleanțe familiei îndoliate de dispariția tatălui. (3136165)

Comemorări

Cu nemărginită durere și tristețe sufletească, familia amintește celor care au cunoscut-o și prețuit-o că se împlinește un an de la trecerea în lumea celor drepți a regretatei ELENA IRIMIA (PENUȚA). Au rămas doar lacrimile, amintirile și rugăciunile pentru odihna sufletului ei bun și generos. Rugăm pe cei care au cunoscut-o și prețuit-o să păstreze un moment de reculegere în memoria ei. O plîng veșnic Victor și Natalia - părinți, Victoraș și Gelucu - copii, Virginica și Aurelia - surori, Bobi, Loredana și Florin - nepoți, cumnatul - Ioan. Dumnezeu să aibă grijă de sufletul ei generos și s-o odihnească în pace! Familiile Urdea și Irimia. (2814230)

În pragul primăverii, acum un an, sufletul unei ființe deosebite - ELENA IRIMIA (PENUȚA) s-a așezat într-un imens buchet de ghiocei veșnici. Familiile Luca și Așihin păstrează un pios moment de reculegere în amintirea ei. Dumnezeu s-o odihnească în pace! (2814229)

3 martie 1996-1999 - trei ani de cînd sufletul mare și curat al dragului nostru SORIN-LEONARD CHICOS s-a înălțat spre lumea celor drepți, lăsînd în urmă lacrimi și nesfîrșită durere sufletească. Dumnezeu să-l odihnească! Familia. (3136418)

TELEFOANE UTILE - CABINETE ȘI FARMACII VETERINARE

ASOCIAȚIA CHINOLOGICĂ A MUNICIPIULUI IAȘI (singura recunoscută de A.CH.R. și F.C.I.)
Str. Sf. Atanasie nr. 12. Relații la telefon **032/217111, 032/112391**

CLINICĂ INTERSERVICE VET
Str. Sf. Atanasie nr. 12
NON STOP
- tratamente la domiciliu

☎ 032/217111, 032/112391

FARMACIE VETERINARĂ "INTERSERVICE VET"
Str. Bacinschi nr. 9 (lîngă alimentara NEST-Autogară)
zilnic : 8.00 - 20.00
sîmbăta și duminica :8.00 - 14.00
☎ 214983

FARMACIE VETERINARĂ "INTERSERVICE VET"
Piața Chirilă
zilnic : 9.00 - 17.00
sîmbătă : 9.00 - 13.00

ROMVAC COMPANY SA
Depozit en gros de medicamente și vaccinuri de uz veterinar
Str. Sf. Atanasie 12
☎ 032/217111, 032/112391

CABINET ANIMAVET
Aleea Oltea Doamna
(în spatele Bisericii Catolice din Nicolina)
zilnic : 10.00 - 13.00; 16.00 - 19.00
sîmbătă, duminică : 10.00 - 13.00
☎ 126521

CABINET VETERINAR PROVET IAȘI
Str. Smîrdan nr. 93 C
zilnic : 9.00 - 13.00, 15.00 - 20.00
sîmbătă : 9.00 - 15.00
duminică : 10.00 - 13.00
☎ 233.772, 092.376.433 (NON STOP)

CABINET HELPVET și punct farmaceutic
Str. Pojărniciei nr. 10 (lîngă Liceul C. Negruzzi)
zilnic : 9.00 - 13.00, 16.00 - 20.00
sîmbătă : 10.00 - 13.00
duminică : 10.00 - 13.00
☎ 032/145441, 094502628

CLINICĂ ȘI FARMACIE UNIVET
Str. Ion Creangă 15 (lîngă Alimentara Triumf)
zilnic : 8.00 - 20.00
sîmbătă : 9.00 - 13.00
duminică : 9.00 - 13.00
☎ 032/176647

FARMACIE W-2000
Str. C. Negri (lîngă Biserica Bărboi - Tg. Cucu)
zilnic: 9.00 - 17.00
sîmbătă, duminică: 9.00 - 12.00
☎ 032/212342

CABINET DUOVET
Str. Nicolae Gane nr. 25
zilnic : 16.00 - 20.00
sîmbătă: 10.00 - 13.00
duminică - închis
☎ 092555155, 032/214773

FARMACIE VETERINARĂ BIOVET
DEPOZIT MEDICAMENTE DE UZ VETERINAR
Str. Primăverii nr. 23 (lîngă Policlinica Industrială)
zilnic: 9.30 - 17.30
sîmbătă: 9.30 - 13.00
duminică: închis
☎ 032/233414

FARMACIE VETERINARĂ MEDIVET
Str. Păcurari, bl. 543, parter
zilnic: 8.00 - 19.00
sîmbătă: 9.00 - 14.00
duminică: 9.00 - 11.00
☎ /FAX 032/217869

FARMACIE "WHITE FOX"
Str. Străpungere Silvestru 9, parter
☎ /FAX 032/143241

TVR 1

6,00 România - Ora 6 vă oferă "Cafeaua de dimineață" cu Mircea Diaconu și Diana Lupescu
9,00 TVR Cluj-Napoca
10,00 TVR Info
10,05 TVR Iași
11,00 TVR Timișoara
12,00 TVR Info
12,05 Pentru dv. doamnă! (r). În loc de mărțișoare, cadouri pentru fiecare!
13,00 D-na King, agent secret (SUA). Ep. 62
14,00 TVR Info
14,10 Santa Barbara (SUA). Ep. 789
15,00 Tribuna partidelor parlamentare
15,30 Conviețuiri-magazin
16,30 Personaje celebre din desene animate (SUA)
17,00 Ceaiul de la ora 5. Matriarhat sau patriarhat? La ora 18,00 TVR Info

19,00 Sunset Beach (SUA, 1997). Ep. 416
19,50 Super Loto 5/40 și Expres
19,55 Doar o vorbă "săt-i" mai spun!
20,00 Jurnal. Meteo. Sport. Ediție specială
21,00 Ivanhoe (BBC, 1997). Ep. 2
21,55 La volan; Informații rutiere
22,05 Cu ochii' n 4. Miliția nu crede în lacrimi; Disponibilizații vieții
22,50 Jurnalul de noapte. Sport
23,00 Dintre sute de catarge
0,00 Pariul Trio
0,05 Bank-note
0,30 Magazin muzical-umoristic

TVR 2

7,00 TVM. Telematinal
8,00 SOS - La capătul lumii (d.a./r, Franța, 1996); Micuța Memol (d.a., Japonia)
8,50 Știri bancare și bursiere (r)
9,00 Fotbal: Bayern München - F.C. Kaiserslautern, în sferturile de finală (tur) ale Ligii Campionilor UEFA
10,45 Lumea bărbaților (r). Ep. 5
11,10 Fotbal: Juventus Torino - Olymplakos Pireu, în sferturile de finală (tur) ale Ligii Campionilor UEFA
12,55 Doar o vorbă "săt-i" mai spun! (r)
13,00 TVR Info
13,30 Medicina pentru toți (r)
13,30 Alfa și Omega (r)
14,00 Emisiune în limba germană
15,00 TVR Info
15,10 Limbi străine: Spaniolă
15,35 SOS - La capătul lumii (d.a., Franța, 1996)
16,00 Țiganca (Argentina). Ep. 148
16,45 Santa Barbara (SUA). Ep. 790
17,30 Tineri interpreți: Gabriela Nistor-Stângu, Doina Boierică ș.a.
18,00 Care pe care! Liceeni în competiție
19,00 Știri bancare și bursiere
19,10 Față în față cu autorul. Invitată: poeta Daniela Crăsnaru
20,10 D-na King, agent secret (SUA). Ep. 63
21,00 Ultimul tren
22,00 Cinematograful de artă: "Veneția iarna" (Franța, 1996). Cu: Volande Follio, Claude Giraud. Regia Jacques Doniol-Valcroze

23,30 Lumea sportului
0,30 TVM. Mesager

PRO TV

7,00 Bună dimineața, Pro TV e al tău!
9,00 Profit
9,10 Cărările iubirii (r)
10,00 Tînăr și neliniștit (r)
11,00 Obsesia (r)
12,30 Nebun după tine (r)
13,00 Știrile Pro TV
13,05 Hercule, ep. 11
14,00 Xena, prințesa războinică, ep. 11
15,00 Spirit de echipă, ep. 14
15,30 Tînăr și neliniștit , ep. 695
16,15 Cărările iubirii, ep. 40
17,00 Știrile Pro TV
17,30 Dreptul la iubire, ep. 63
18,15 Știrile Pro TV
18,20 Riști și cîștigi
18,50 Roata norocului
19,20 Chestiunea zilei
19,30 Știrile Pro TV

20,30 Melrose Place, ep. 117
21,30 Mercenarii, ep. 6
22,15 Știrile Pro TV
22,20 Chestiunea zilei
22,30 Prietenii tăi, ep. 23
22,55 Știrile Pro TV
23,00 Întîlnire cu presa (talk-show)
0,45 Chestiunea zilei
0,55 Profit. O propoziție pe zi
1,00 Război în viitor, ep. 10
1,45 Vărul din străinătate, ep. 56
2,15 Dragul de Raymond, ep. 3
2,45 Cheers, ep. 129
3,15 Întîlnire cu presa (talk-show/r)
4,30 Spirit de echipă (r)
5,00 Riști și cîștigi (r)
5,30 Roata norocului (r)
6,00 Dreptul la iubire (r)
6,50 Teleshopping

ANTENA 1

6,40 Agenția de presă (r)
6,45 Dimineața devreme
10,00 Știri
10,15 Agenția de presă (r)
10,20 Cafea cu parfum de femeie, ep. 44,45
11,20 Prezentul simplu (r)
12,20 Sîmbete și zîmbete (r)
12,50 Vedete în papuci (r)
13,30 Planeta vie - lupta pentru supraviețuire (do), ep. 184
14,00 Știrile amiezii
14,30 Foișorul de foc (talk-show)

15,30 Dallas, ep. 181
16,30 Știri
17,00 Trei destine, ep. 100
17,50 Zodiac
18,00 Uraganul, ep. 35
19,00 Observator

19,30 Marius Tucă Show
21,00 Nightman, ep. 22
22,00 Procurorul, ep. 22
23,00 Observator
23,30 Agenția de presă
23,35 Printre rînduri (talk-show)
0,35 Răul din adîncuri (thriller, SUA). Cu: Wayne Crawford, June Chadwick, Ted Leplatt, Brian O'Shaunessy. Regia: Wayne Crawford
2,10 Observator (r)
2,40 Trei destine (r)
3,40 Uraganul (r)
4,40 Foișorul de foc (r)
5,40 Dallas (r)

TELE 'M - PRIMA

7,00 Ultima ediție (talk-show/r)
9,00 Prima oră (magazin matinal)
12,00 Christine Cromwell. Ep. 4
13,00 Focus 13 (știri)
13,10 Atingerea îngerilor. Ep. 70
14,00 Celebri și bogați. ep. 70
15,00 Maria Mercedes. Ep. 70
16,00 Focus 16 (știri)
16,10 Tia și Tamera. Ep. 68
16,30 Malcom & Eddie. Ep. 68
17,00 Jerry Springer
18,00 Focus (știri)
18,50 Real TV
19,00 Detectivi de elită. Ep. 42
20,00 Camera ascunsă
20,30 Cel mai bun dintre cei buni III (acțiune, SUA, 1995). Cu: Phillip Ree, Christopher Penn, Gina Gershon. Regia Phillip Ree
22,00 Frasier. Ep. 27
22,30 Focus + (știri)
23,00 Ultima ediție (talk-show)
1,00 Colpo grosso (show)
2,00 Focus + (r)

TV EUROPA NOVA

10,00 Infonova
10,10 Dura lex (r)
10,40 Film documentar (r)
11,10 Kung-Fu II (r), ep. 43
12,00 Profit (r), ep. 6
13,00 Logos (r)
16,00 Infonova
16,10 Dinastia, ep. 87
17,00 Film documentar
17,30 Vedete în concert
18,30 Promo, publicitate
18,45 Infonova
19,15 Pacific Drive, ep. 21
19,40 O singură viață, ep. 60
20,30 Lou Grant, ep. 1
21,15 Cutia Pandorei
22,00 Infonova
22,10 Linia întîi
23,00 Celebritate, ep. 68

RADIO NORD - EST

6.30 - 10.00 Micul dejun. Emisiune matinală de informații și muzică, știri din actualitatea locală, informații utilitare, horoscop, informații economice, relatări, interviuri în direct, concursuri (6.00-6.30; 8.00-8.15 Buletinul de știri și programul Actualitatea preluate de la BBC; 9.15 Alo, Generația Sto?! - telefonul care te surPRINDE - rubrică de Daniel Buzdugan și Octavian Tudorache). Realizatori: Livia Susanu și Emanuel Botezatu
10.00-14.00 4 ore'n SCHIMBUL DOI. Timp de patru ore în contact direct cu viata orașului: informații din actualitatea locală, editorialul zilei, concursuri și muzică (11.00-11.15 - BBC); 12,35 Scurtă istorie; 13.15 Alo, Generația Sto?! - telefonul care te surPRINDE - rubrică de Daniel Buzdugan și Octavian Tudorache. Realizator Gabriel Avasiloaei
14.00-14.30 BBC: Buletinul de știri și Actualitatea
14.30-18.00 După amiaza cu Leo. Informații sportive (14.45), știri, interviuri, concursuri, muzică. Realizator: Cristi LEOnte
17.00 Puls Nord Est - cel mai important grupaj informativ al
18.00-18.30 BBC: Buletinul de știri și Actualitatea
18.30-21.00 Buzduganul de seară. Emisiunea de divertisment: muzică și concursuri; 18.35 Scurtă istorie
21.00-21.30 BBC: Buletinul de știri și Actualitatea
21.30-22.00 Puls Nord Est - ediția de seară (știri, reportaje, interviuri, relatări din actualitatea local și națională)
22.00-0,00 Top Nord Est. Realizator: Octavian Tudorache
0.00-1.00 Exclusiv jazz. Totul despre jazz în 60 minute. Realizatori: Romeo Cozma și Radu Tepordei
1.00-5.30 Noapte albă cu Maria Boghian

Radio CONTACT

5,00-8,00 "Bună dimineața!" - emisiune matinală
8,00-11,00 Pauzele de dimineața (realizator Ionuț Pohrib)
11,00-14,00 În buricu' tîrgului (realizator Gabi Jugaru)
14,00-19,00 Contact FM. Program de divertisment: muzică non-stop, concursuri, informații diverse
19,00-22,00 Club FM (realizatori Aurel Nedelcu și Ovidiu Movila)
22,00-0,00 În Arșița Muzicii (realizatori Raluca Moianu și Adrian Popescu). Emisiune cu și despre ritmurile tropicale...
0,00-1,00 Contact jazz (realizator Corneliu Stroe). Emisiune culturală dedicată marilor nume ale genului, o selecție a celor mai frumoase piese jazz; un cocktail swing, bossa nova

Contact știri - în fiecare oră, între 4,30-0,30
Revista presei: centrale - 7,45; locale - 8,20
BBC World Service (în limba română). Buletin de știri și rubrica Actualitatea - 18,00-18,30
Actual 91,9%. Emisiune de știri și actualități locale - 19,00-19,15
Contact horoscop - în fiecare oră, între 5,50-9,50
Vocea poporului de Gabi Jugaru - 8,08; 13,13; 19,19
Divertis Radio Contact blitz - 7,40; 9,40; 18,40

Radio E. NOVA

7.00-10.00 Fuga la serviciu - Cătălin Popescu
10.00-13.00 Trei ceasuri rele - Cristina Chinole
13.00-17.00 Program de redresare - Cătălina Susanu
17.00-19.00 Arta de a trăi - Cristian Turcanu
20.00-23.00 Noapte astrală - Florin Octavian Bucur

Posturile de televiziune își rezervă dreptul de a-și modifica programul în ultimul moment, în funcție de evenimentele zilei sau de necesitățile lor proprii.

Programul cinematografelor

"VICTORIA"

"TITANIC"

Producție SUA, 1997.
Dramă de James Cameron.
Cu *Leonardo DiCaprio*, Kate Winslet, Billy Zane, Gloria Stuart, Kathy Bates.
Ora 9,00 - **10.000 lei.**
Orele: 12,30; 16,00; 19,00 - **15.000 lei**

"COPOU"

"Picat din cer"
Producție SUA, 1998.
Comedie cu ***Eddie Murphy***.
Ora 9,00 - **5.000 lei.**
Orele 11,00; 13,00; 15,00; 17,00 - **8.000 lei**

"Terminus Paradis"
Producție România, Franța, 1998. Dramă satirică de Lucian Pintilie. Cu Costel Cașcaval, Dorina Chiriac, Gheorghe Visu, Victor Rebengiuc, Răzvan Vasilescu.
Ora 19,00 - **8.000 lei.**

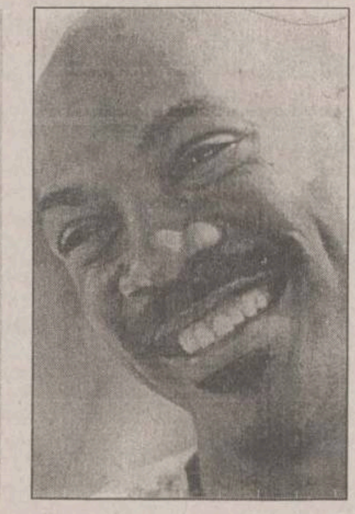

REPUBLICA

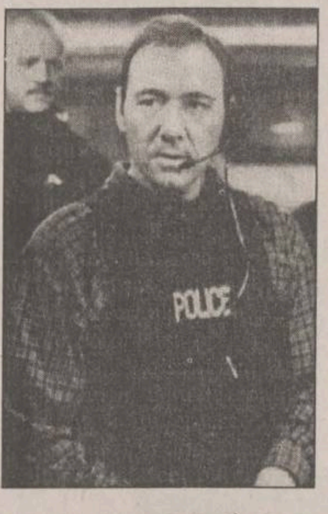

"Negociatorul"

Producție SUA, 1998.
Thriller polițist cu Samuel L. Jackson, Kevin Spacey, David Morse și J.T. Walsh.
Premieră.
Ora: 9,00 - **10.000 lei**
Orele: 11,30; 14,00; 16,30; 19,00 - **15.000 lei**.

"DACIA"

"Furnicutze"
Producție SUA, 1998.
Lung metraj de animație.
(Sîmbătă și duminică, ora: 10,00 - **4.000 lei.)**
Ora: 14,00; 16,00 - **6.000 lei.**

"Pasiune periculoasă"
Producție SUA, 1998.
Thriller cu George Clooney.
Ora: 18,00 - **6.000 lei.**

ACASĂ

7,00 Celeste se intoarce (r)
7,45 Guadalupe (r)
8,30 Căsuța poveștilor (r)
9,00 Dragostea nu moare (r)
10,00 Colina (r)
12,15 Ca la mama Acasă (r)
12,30 Dragoste și putere (r)
13,15 Misterioasa doamnă (r)
14,00 Surorile (r)
15,00 Marimar, ep. 22
16,00 Celeste se intoarce, ep. 24
16,45 Guadalupe, ep. 135
17,30 Ultima vară, ep. 83
18,25 Ca la mama Acasă
18,30 Dragostea nu moare, ep. 78
19,25 Căsuța poveștilor
20,00 Dragoste și putere, ep. 318
20,45 Misterioasa doamnă, ep. 181
21,30 Surorile, ep. 54

22,30 Cinemateca de acasă: La Est de Eden (SUA, 1954). Regia: Elia Kazan. Cu: *James Dean*, Julie Harris, Raymond Massey, Jo Van Fleet, Burl Ives, Richard Davalos.
0,45 Războiul conjugal, ep. 4

Oferta săptămînii: TELECOMUNICAȚII

EuroBIT
Telefoane celulare GSM în 6,12 sau 24 RATE
Ericsson GA 628 = 99 $ +TVA = Bosch COM 608
Oferta CONNEX:
CONECTARE GRATUITĂ pentru TOTDEAUNA
2 LUNI ABONAMENT GRATUIT *
*ofertă valabilă numai până la 30 aprilie 1999
Complex Comercial Ștefan cel Mare
T/F: 032 214010, GSM: 092 358006
EXPERT CENTER

Tec Telecom
Noi spunem ZERO distanțelor
STR. CALEA CHIȘINĂULUI NR. 17 Parter
TEL./ FAX : 032-232638 , 032-233910
SERVICE AUTORIZAT
- centrale telefonice,
- fax-uri și telefoane,
rețele structurate voce-date
dialog Serviciul GSM pentru tine
Reduceri importante de preț !
Marele premiu: RENAULT CLIO
OFERTA SPECIALĂ MARTISOR '99
Telefoane GSM și accesorii.
Conectare gratuită !
VÎNZĂRI ÎN RATE
Tec Telecom Dealer autorizat MOBIL ROM

le modèle dealer autorizat
• Telefoane GSM
• Accesorii
Alcatel One Touch Easy 109$
Motorola d460 89$
Mobile World
dialog GSM
Str. Sf. Lazăr nr. 53 - tel./fax 239003

E timpul să comunici cu adevărat ... mai ieftin !
Cu telefonul tău fix sau mobil, prin fax, comunici la fel ca acum ...
Dar ceva ESTE schimbat față de ceea ce știai !
• Fără investiții în echipamente,
• Fără taxe de conectare,
• Fără formalități complicate,
• Ai acces la transmisii de voce și fax,
• De o calitate deosebită.
• Cu oferte speciale de utilizare,
• Prin 4 tipuri de servicii disponibile,
• La tarife competitive, în lei,
• Și gratuit, desfășurătorul de apeluri,
• Mult mai ieftin față de ceea ce știi,

Prima prezență americană reală în domeniul telecomunicațiilor internaționale.
Telefon: Iași: (032) 211130, (032) 216359
Brașov: (068) 153863 (068) 153864
Este oferta noastră ...
Un serviciu de telecomunicații disponibil pentru oricine ...

CAUTĂ PERFECȚIUNEA!
NOUA OFERTĂ MEDIACOM
Alcatel one touch easy în Dialog mai mult ca perfect!
QUARTZ
Bd. Independenței, bl. Y1-Y2, tel: 14 61 52

TEKO INVEST CONNEX Dealer autorizat
SMART - 89 $
BOSCH 608 - 139 $
ERICSSON 628 - 129 $
MOTOROLA d 520 - 159 $
RATE!
Str. Sf. Lazar nr. 53 Tel./fax. 233553

REL COMPUTER DEALER AUTORIZAT
CONNEX GSM
NOU!
Pager ECO - CNM fără abonament
Telefoane celulare, accesorii
Iași, Șos. Arcu nr. 12, Bl. Z18, tel./fax 032-214190

INFOSERVICE Bd. Copou Nr. 4
Tel./Fax: 032-144718, 211745
DEALER AUTORIZAT MOBIL ROM
dialog
Telefoane GSM
* NOI si Second Hand-in cutie
*Preturi intre 50 $ - 250$
* CU SI FARA ABONAMENT *
OFERTA SPECIALA CONTINUA !!
* Pachete DIALOG - preturi promotionale
* Conectare gratuita
* Minute in plus gratuite in prima luna

GIROS COMPANY
În noul sediu din str. Sf. Lazăr nr. 45 ☎ 032/210.872
Premii tentante!
Cumpără în perioada 15 februarie - 15 aprilie unul din pachetele Dialog Plus sau Premium!
GSM pentru tine, GSM pentru oricine!
Alcatel One Touch Easy 129$
Alcatel One Touch View 189$
Nokia 5110 217$
Alcatel One Touch Pocket 347$
dialog

TURISM

OLIMP - IAȘI
Str. Gavril Muzicescu nr. 6, bl. 7A, mezanin (fundație, deasupra Universității Petre Andrei),Tel: 215524, 215539
EXTERN:
ITALIA
GRECIA 9 zile, autocar: 01.04.1999
TURCIA: odihnă litoral: Anatalya, Kusadasi, Bodrum
Africa de Sud, SUA, Japonia, Peru, Egipt, Elveția, Thailanda, India, Franța, Spania, China, Dubai, Israel, Scandinavia.
INTERN:
Durău, Vatra Dornei, Sinaia, Predeal, Poiana Brașov, Călimănești, Felix, Herculane, Sovata, Tușnad, Covasna, Slănic Moldova.
OLIMP
Str. G. Musicescu nr. 6; tel. 215524, 215539

KLM
PRIN ICAR TOURS
Str. Costache Negri 43-parter, tel: 216.319, 111.310, fax: 217160
Rezervări non stop: 094.606426

PRIN ICAR TOURS
TAROM
Str. Costache Negri 43-parter, tel: 216.319, 111.310, fax: 217160
Rezervări non stop: 094.606426

Air Moldova International
Plecări din Iași zilnic
PRIN ICAR TOURS
Str. Costache Negri 43-parter, tel: 216.319, 111.310, fax: 217160
Rezervări non stop: 094.606426

ATLANTIC TURISM COMPANY
bd. Stefan cel Mare 10
galeriile comerciale, mezanin
tel: 032 - 213.872, 224.590
Sărbătorile de Paște în Grecia
Israel Pelerinaj în Țara Sfîntă
IMPORTANT! Facilități de plată!
Formula 1
Imola (Italia) 2 mai
Monte Carlo 16 mai
Monza (Italia) 12 sep
bilete de avion și autocar în cele mai favorabile condiții și la cele mai bune prețuri

TOTEM AGENTIE DE TURISM
Excursii
ITALIA
GRECIA
FRANȚA/SPANIA
IRLANDA/ANGLIA
CEHIA
MALTA/CIPRU
SLOVENIA/CROAȚIA
AFRICA DE SUD
Avion
BRITISH AIRWAYS
Alitalia
swissair
MALEV Hungarian Airlines
KLM
Emirates
CSA Czech Airlines
AIR FRANCE
Lufthansa
BALKAN, TAROM, ROMAVIA, AUSTRIAN AIR LINES, TURKISH AIRWAYS
Autocar
Plecări din Iași
DOUBLE T
EUROTIME
ATLASSIB
Touring
EUROPABUS
TRANS EUROPA
ITALIA, ELVEȚIA
Germania, Spania, Franța, Portugalia Anglia, Austria, Scandinavia, Benelux, Irlanda
PROGRAM EXCEPȚIONAL
Sărbătorile de Paște
MALTA
Tabere iarnă / weekend munte
Sovata, Rarău, Tușnad, Cîmpulung Moldovenesc, Durău
Agroturism Bucovina
Sinaia, Predeal, Bușteni, Brașov, Vatra Dornei, Covasna, Slănic Moldova
Str. Păcurari nr. 8 (la 50 m de Biblioteca M. Eminescu), tel.: 032/217380, tel./fax: 032/213545, totem@mail.dntis.ro

COMPANIA de TURISM net
6600 Iași, Piața Unirii 6-Mezanin
Tel/Fax: 032-233.503-213.450
e-mail: net@nordest.ro
Internet: www.nordest.ro
■ TICKETING AERIAN ȘI RUTIER
■ PROGRAME EXTERNE
ANGLIA, ITALIA, SPANIA, FRANȚA
GRECIA, ASIA MINOR
■ PROGRAME DE WEEKEND
SEJURURI
■ KATERINI și NEA MAKRI (GRECIA),
■ ANTALYA și KUSADASI (TURCIA)
net
Tu știi cînd
Noi știm unde
KLM swissair AIR FRANCE TRANS-EUROPA Lufthansa BRITISH AIRWAYS OLYMPIC AIRWAYS MDV AUSTRIAN AIRLINES TAROM TURKISH Airlines MALEV CSA Czech Airlines Hertz eurolines EUROPABUS Touring EUROTIME LOT

HOROSCOP

Berbec (21 mart. - 20 apr.) Încercați să mențineți relația la o temperatură rezonabilă, nici prea fierbinte, cum ar fi tentația, nici prea rece, cum v-ar îndemna raționamentul.

Taur (21 apr. - 20 mai) Ezitați îngrozitor la fiecare pas pe care vă pregătiți să-l faceți și-i derutați și îi întîrziați și pe colegii dvs. Nimeni nu mai știe precis ce trebuie să facă.

Gemeni (21 mai - 21 iun.) Vă agitați enorm, dar rezultatele vor apărea în cele din urmă, deși le-ați fi putut obține cu mult mai simplu. Alții, la drept vorbind, nu le obțin deloc.

Rac (22 iun. - 22 iul.) Vă apasă sentimentul unei vinovății care, cel puțin din afară, nu pare motivată. S-ar putea să aveți de la dvs. pretenții exagerate ori să vă culpabilizați degeaba.

Leu (23 iul. - 22 aug.) Nu trebuie să vă zbateți prea mult, cîștigul va veni aproape singur la dvs. Dacă ceva vi se oferă pe tavă, nu este cazul să faceți mofturi, îl mîniați pe Dumnezeu.

Fecioara (23 aug. - 22 sept.) Nu aveți siguranța de care aveți nevoie; în plus, partenerul vă întreține o stare de provizorat cu care nu vă împăcați. Nu aveți nici puterea s-o rupeți.

Balanța (23 sept. - 22 oct.) Ideea dvs. este ușor de aplicat, dar nici dvs. nu convingerea că ați adus-o în forma definitivă. Preferați să n-o avansați înainte de a-i aduce ultimele corecturi.

Scorpion (23 oct. - 21 nov.) Rămîneți pe baricade, dar înfrîngerea vă costă mai ales în planul interior. Nu vă puteți ierta că ați trecut pe lîngă o asemenea ocazie și ați ratat.

Săgetător (22 nov. - 21 dec.) Vi se arată un proiect mai ambițios decît cel propus de dvs. și vi se propune colaborarea. Ați face o mare prostie dacă ați refuza oferta care vi se face.

Capricorn (22 dec. - 19 ian.) Vă învîrtiți în cerc, fără să găsiți o rezolvare corespunzătoare a problemei. Din păcate nici alții nu sînt în stare să iasă din aceeași încurcătură.

Vărsător (20 ian. - 18 feb.) Viața sentimentală cunoaște o relansare spectaculoasă, ca o lovitură de trăsnet. Vă mirați și nu sînteți în stare să reacționați în mod firesc.

Pești (19 feb. - 20 mar.) Sănătatea vă creează unele probleme, dar nu vă scoate din circulație ca pe alții. Sînteți încă valid(ă), chiar dacă vă chinuiți să faceți față obligațiilor.

Calendar Thebaic

Persoana născută în această zi are un simț al justiției ieșit din comun și își face prea multe scrupule. Existența este neliniștită, agitată, dînd mereu de furcă celor din jur.

Turnul din Pisa își revine

■ *înclinarea celebrului Turn din Pisa s-a redus cu 1,5 milimetri în urma lucrărilor de excavație*

Lucrări vaste de consolidare a turnului, care este închis de nouă ani pentru că este în pericol să se prăbușească, au început în luna decembrie, sub supravegherea unui comitet internațional de experți. Președintele acestui comitet a precizat că obiectivul pentru următoarele două luni este de a reduce înclinarea turnului cu încă patru milimetri, înainte de începerea unei noi faze a lucrărilor, care va viza stabilizarea definitivă a monumentului. Din jurul turnului, la o distanță de un metru și o adîncime de șase metri, au fost deja excavate două tone de pămînt. 12 stîlpi înalți de 14 metri au fost instalați la o adîncime de un metru sub baza turnului înainte de excavarea progresivă a pămîntului. Acești stîlpi vor stabiliza monumentul cel puțin pentru încă o sută de ani. În luna decembrie, la începutul lucrărilor de consolidare, au fost montate în jurul turnului niște "bretele" de oțel, de o sută de metri lungime, cu un diametru de cinci centimetri, pe o înălțime de 14 metri, pentru a asigura stabilitatea în cursul excavațiilor. Turnul din Pisa a fost un simbol al puterii Republicii Maritime Pisa în Evul Mediu, bazele sale fiind puse în 1173. Fundația lui se găsește pe o pînză freatică, fapt care a determinat înclinarea sa, care a început imediat după terminarea construcției, în 1372.

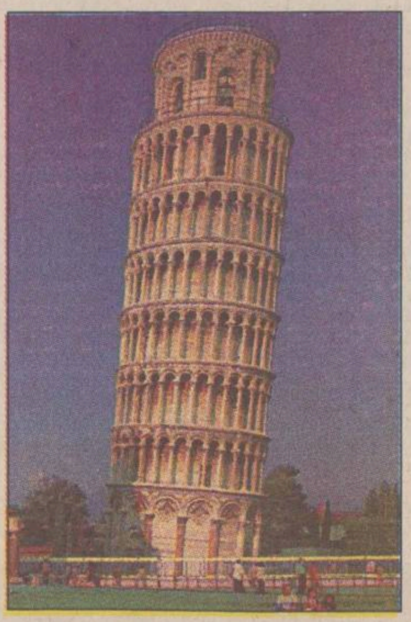

Nicole Kidman și-a pierdut vocea

■ *cunoscuta actriță a rămas fără glas din cauza unei laringite acute și a fost nevoită să anuleze ultima sa săptămînă de reprezentații pe Broadway*

Nicole Kidman, soția actorului Tom Cruise, era bolnavă de gripă de mai multă vreme, dar a refuzat să întrerupă reprezentațiile pentru a nu-și dezamăgi publicul. Boala s-a complicat și s-a transformat în laringită acută, din cauza căreia actrița a rămas fără voce. Producătorii piesei "Blue Room", o adaptare după Arthur Schnitzler, au anunțat că Nicole Kidman nu mai poate juca nici un spectacol din ultima săptămînă de reprezentații pe care o mai avea de susținut pe Broadway. Actrița (de origine australiană), care a cîștigat simpatia publicului prin decizia de a continua să joace chiar și cu febră și frisoane, a declarat că îi pare "nespus de rău" că nu își mai poate susține reprezentațiile și și-a cerut scuze spectatorilor.

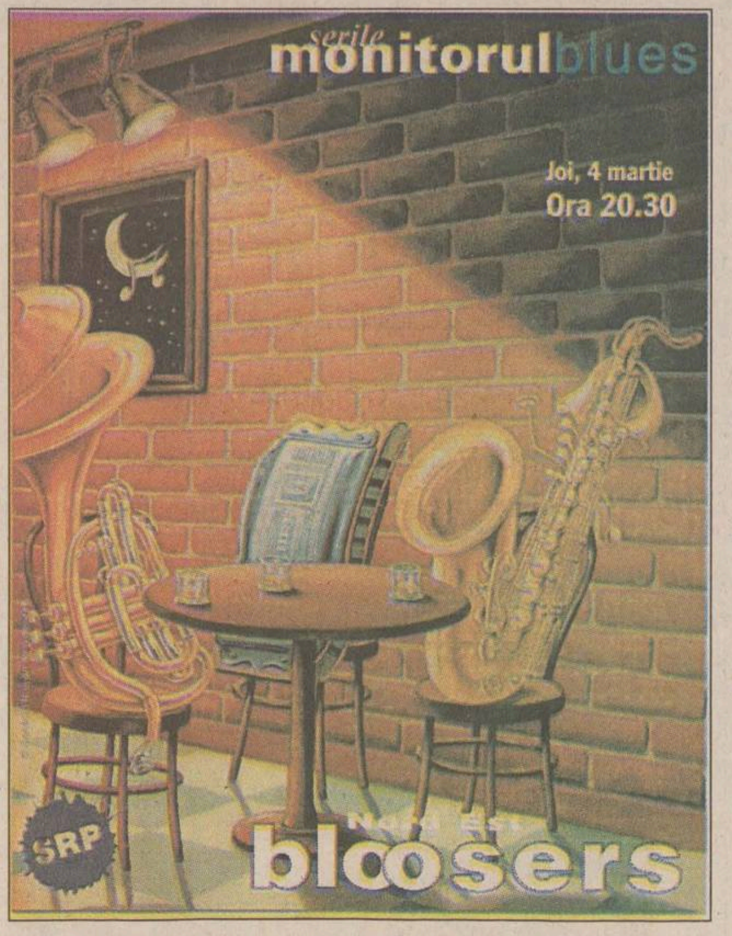

Nord Est BLOOSERS, astăzi, din nou, la "Serile Monitorul Blues"

Și astăzi, de la ora 20.30, în Clubul Cannabis va avea loc un nou show de blues susținut de grupul ieșean "Nord Est Bloosers" în cadrul seriei de concerte "Serile Monitorul Blues". Spectacolul este organizat și sponsorizat de Monitorul, Radio Nord Est, Clubul "Cannabis" și Serviciul Român de Publicitate (SRP). Trupa, care va evolua în formula sa clasică: Zeni Boroda (clape), Codin 'Debo' (tobe), Ciprian Văideanu (voce), Dan Spânu (bass), Mihai Musceleanu (chitară) și Cip Icșan (chitară, voce) a pregătit pentru acest spectacol o nouă serie de piese noi și - s-ar putea - ceva surprize, așa că sînteți așteptați la o nouă seară de blues la Clubul Cannabis (în spatele Supermagazinului Copou). Intrarea este liberă, în limita locurilor.

Avantajele circumciziei

■ *circumcizia prezintă avantaje certe, dar nu suficiente pentru a deveni o procedură sistematică la nașterea băiețeilor*

Cercetările științifice au demonstrat avantajele potențiale ale circumciziei pentru sănătate, dar acestea nu sînt suficiente pentru a o transforma în practică obișnuită, pentru că nu este esențială pentru binele copilului Se recomandă în mod deosebit ca în cursul operației de circumcizie să fie folosită o anestezie locală. Potrivit statisticilor, două treimi din băieții americani sînt circumciși în primele zile după naștere, iar anestezia este practicată în mai puțin de jumătate din cazuri.

TIMP LIBER

Un mărțișor, în prag de primăvară

Clubul CFR Iași organizează duminică, 7 martie 1999, de la orele 12.00, în sala de la Rîpa Galbenă, spactacolul muzical-coregrafic "Un mărțișor, în prag de primăvară, pentru cei dragi". Își dau concursul: ■ Cercul de chitară - instructor Petronela Baldovin; ■ Cercul de dans modern - instructor Adriana Gheorghiu; ■ Corul de copii - profesor Cristina Cozma; ■ Studioul micilor vedete - Cristian Simionică.

Vor evolua foarte tinerii soliști de muzică ușoară: Crina Surdu (care a lansat o casetă la vîrsta de 6 ani), Sabrina Jalbă, Codrina Chirica, Adriana Balint, Laura Drumea, Diana Aiacoboae, Ioana Chiriac. Pe toți îi puteți vedea pe TV Europa Nova, duminică, de la orele 9.00.

Disco "Ethos"

Casa de Cultură Studențească din Iași organizează în fiecare vineri și sîmbătă discotecă studențească, avînd caracter permanent, în sala "Ethos", pentru toți studenții din Centrul Universitar Iași. Intrarea se face numai în baza carnetului de student, vizat pe anul universitar în curs. Primii veniți vor primi invitații gratuite pentru următoarea seară de discotecă organizată.

Seara "Cronica"

Muzeul Literaturii Române Iași organizează vineri, 5 martie 1999, orele 17,00, la Clubul cultural "Junimea" de la Casa "V. Pogor", o seară a Editurii și revistei "Cronica", dedicată post-junimistului Gabriel Mardare. Textul-invitație, scris în spiritul dezinvolt al Junimii de altădată, aparține invitatului:

"Casa junimistă «Pogor» anunță: Prohodul și afurisirea cărții Registru(l) confidențial rod al colaborării lui Gabriel Mardare cu Editura Cronica. Slujba va fi săvîrșită de Prea Fericitul Anglist Sorin (Pârvu), Înalt Prea Slavistul Emil (Iordache), Prea Liricul Valeriu (Stancu), episcop de Cronica, părintele econom(ist) Ștefan Prutianu, paroh la Bisericuța Sf. Marketing din Protopopiatul de Șt. Economice, împreună cu un sobor de pseudonime din care fac parte Al.I.Baba, Igor Ozerov, G. Master X, dr A. Kulakov, Valeri Pinski, Simeon Stolpnik". Invitată de onoare prof. univ. dr. Maria Carpov, direzctoare a Centrului de Semiologie și Teoria Comunicării de la Universitatea «Al.I. Cuza» Iași". Coordonator: Ioana Coșereanu.

Serile de la Mircești

Muzeul Literaturii Române Iași organizează, vineri, 5 martie 1999, orele 17.00, la Casa "V. Alecsandri" din Mircești, ședința cenaclului "Serile de la Mircești". Citește poezie Patricia Mădălina Dăscă. Coordonator Indira Spătaru-Pășcăneanu.

Curs de dans sportiv

Casa de Cultură Studențească Iași - Clubul de dans sportiv "Elegance" - organizează curs de inițiere în dans sportiv: samba, cha-cha-cha, rumba, jive, passo-doble, vals lent, tango, vals vienez, quick-step, slow-fox.

Întîlnirea în vederea înscrierii și programării repetițiilor va avea loc vineri, 5 martie 1999, orele 20.00, în sala "Ludic" la sediul Casei Studenților. Informații suplimentare la secretariatul Casei Studenților între orele 9.00-14.00.

"Primăvară, unde ești?"

Chiar dacă primăvara pare să fi sosit deja, Complexul Muzeal Național "Moldova" Iași (Serviciul Marketing) și Fundația "Prietenii Palatului Culturii" încă o mai caută. Poezie, muzică, dans, modă, cu participanți de excepție vă sînt oferite duminică, 7 martie, orele 12.00, în Sala "H. Coandă".

Dunărea la Iași

Complexul Muzeal Național "Moldova" Iași - Muzeul de Istorie a Moldovei și Muzeul Național de Istorie a României vă invită sîmbătă, 6 martie, orele 11.00, în Sala Voievozilor, la vernisajul expoziției româno-franceze "Viața pe malurile Dunării acum 6500 de ani".

Lansare de volum

Complexul Muzeal Național "Moldova" Iași și Editura Universității "Al.I. Cuza" vă invită vineri, 5 martie, orele 17.00, în sala "H. Coandă", la lansarea volumului "Statutul juridic al Principatelor Române în viziune europeană (secolul al XVIII-lea)", autor dr Veniamin Ciobanu, de la Institutul de Istorie "A.D. Xenopol". Volumul va fi prezentat de acad. prof. dr Gh. Platon și de prof. univ, dr Ștefan-Sorin Gorovei.

"Femeia, eterna poveste"

Muzeul de Istorie a Moldovei Iași anunță că duminică, 7 martie, orele 11.00, va avea loc, în sala "Orest Tafrali", de la Palatul Culturii, deschiderea oficială a expoziției "Eternul feminin". Vor fi prezentate obiecte de patrimoniu muzeal, ilustrînd universul feminin din diverse epoci, multe dintre ele expuse mai rar vederii publicului ieșean. Expoziția va rămîne deschisă pînă la sfîrșitul lunii martie.

Expoziție de sculptură

Grupa de Sculptură, clasa a XI-a B - profesor C. Crenganiș, vă invită să vizitați expoziția de sculptură din cadrul Liceului de Artă "Octav Băncilă" (holul cancelariei).

Teatrul Național

■ Duminică, 7 martie, orele 19.00 "Gîlcevile din Chioggia" de Carlo Goldoni.

■ Marți, 9 martie, orele 19.00 "Don Juan", după Molière și Tirso de Molina. Regia Irina Popescu Boieru Sala Studio

■ Sîmbătă, 6 martie, orele 18.00 "Așteptîndu-l pe Godot" de Samuel Beckett. Regia Nikolov Perveli Vili

INTEGRAMA ZILEI

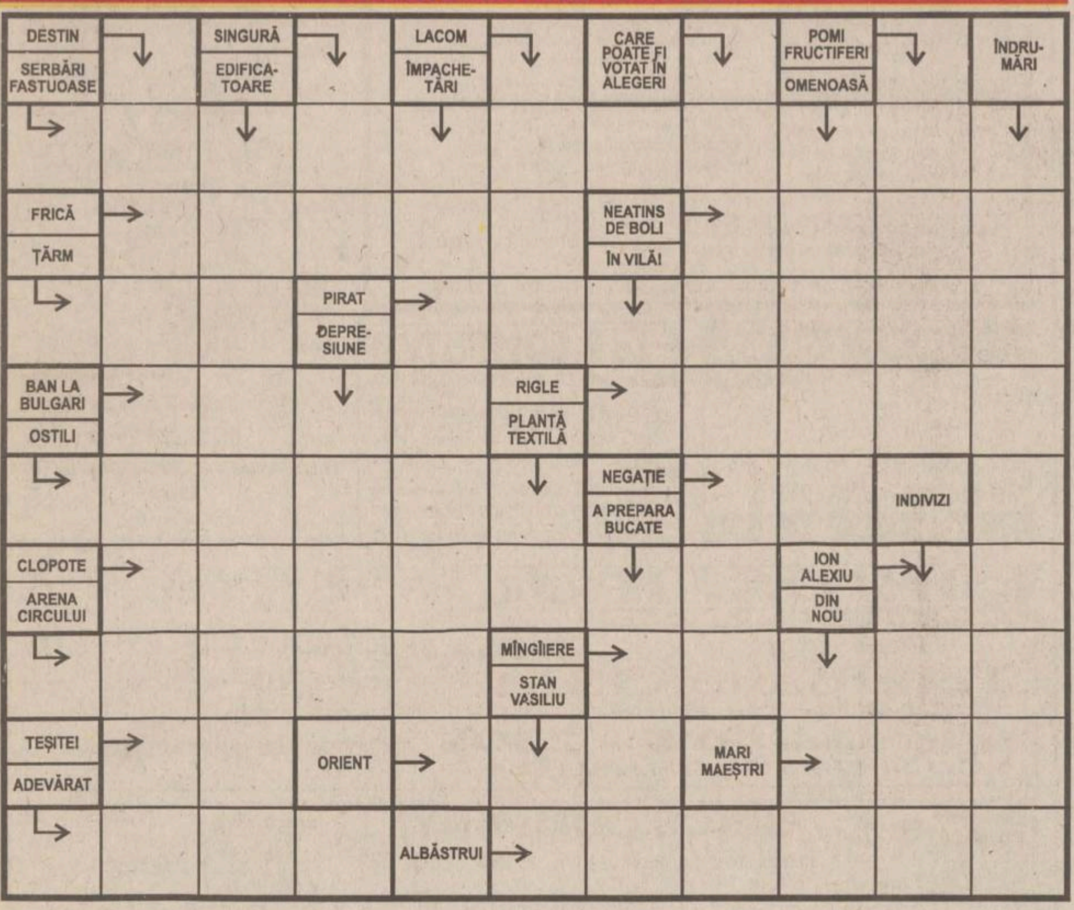

Soluția integramei din numărul precedent: C; D; B; S; L; CALIFICATIV; RIVALITATE; CAMARA; ETER; CINA; UNIRI; SAT; SER; CAT; TAC; TIRITI; PITULATE; UB; TOPITI; ORI; CARENE; EGAL

GRUPUL DE PRESĂ media NET NORD EST MEDIANET

GRUPUL DE PRESĂ NORD EST MEDIANET ROMÂNIA
Președinte: Alexandru Lăzescu
Vicepreședinte executiv/Director general: Cezar Caluschi
Vicepreședinte/presă: Dan Radu

COLEGIUL EDITORIAL
Monitorul — Ziarul care stă de vorbă cu oamenii

Redactor șef: Toni Hrițac
Prim redactor șef adjunct: Mona Dîrțu
Redactor șef adjunct: Sorin Simon
Editor coordonator: Florin Nicula
Secretar general de redacție: Marius Cristian

Redactor șef MONITORUL DE DUMINICĂ: Cristina Leca
Editor MONITORUL INTRANET: Dana Scripcă
Editor MONITORUL INTERNET: Cristian Racu
http://www.monitorul.ro/ ;
E-mail: monitorul@monitorul.ro

Editor al publicațiilor MONITORUL, Divizia Est: Societatea pe acțiuni NORD EST Iași, Str. Smârdan nr. 5, tel. 032/271333, fax 032/270415, înmatriculată la Oficiul Registrului Comerțului Iași, sub nr. J22-1629-91

Director fondator/Editor OPINIA STUDENȚEASCĂ: Daniel Condurache

Director executiv: Gabriel Rusu
Director economic: Antoneta Filip
Director vînzări publicitate: Răzvan Avram
Director de marketing: Cătălin Iftimie
Director general: Florin Zamfirescu

ȘEFI DEPARTAMENTE: ■ Subredacția București: Costel Stroescu ■ Eveniment național: Claudiu Raus (int. 109) ■ Eveniment internațional: Adrian Dîrțu (int. 109) ■ Speciale: Adrian Onciu (int. 105) ■ Sănătate: Mihaela Cănănău (int. 105) ■ Administrație: Gabriel Gachi (int. 105) ■ Învățămînt: Silviu Labeș (int. 105) ■ Economic: Mihaela Minuț (int. 117) ■ Divertisment: Ciprian Ieșan (int. 111) ■ Sport: Nicolae Grecu (int. 107) ■ Redactor de serviciu: Maria Dorohoi, Cristina Hurdubaia (int. 124)

■ Fotoreporteri: Constantin Plop, Silvian Stănîșor ■ Grafică: Lucian Amarii, Daniel Melinte, Marius Ursache ■ Layout: Florin Pavel ■ Secretariat de redacție: Ivona Burduja (int. 116) ■ Producție: Mihai Tudose (int. 128) ■ Difuzare: Mihai Sîrbu ■

Tipar offset: MULTIPRINT, Iași str. Sf. Lazăr nr. 49, tel. 032/230060

REDACȚIA ȘI ADMINISTRAȚIA: Iași, str. Smîrdan nr. 5 ■ Tel. 271333 (centrala); 271271 (redactor de serviciu) ■ Fax 27.04.15 ■ Publicitate tel./fax 14.47.76

Abonamentele se pot face la orice Oficiu Poștal din țară. MONITORUL figurează în catalogul Presei interne la poziția 1040. Difuzare: S.C. Nord-Est Distribution S.A.

MONITORUL apare la Iași, Alba Iulia, Bacău, Botoșani, Brașov, Brăila, Cluj, Covasna (Monitorul de Covasna și Figyelö - în limba maghiară), Făgăraș, Galați, Harghita, Neamț, Roman, Sălaj, Sibiu, Suceava, Vaslui și Vrancea

Responsabilitatea juridică pentru conținutul articolului aparține autorului. De asemenea, în cazul unor agenții de presă și personalități citate, responsabilitatea juridică le aparține.

meteo

Vremea va fi deosebit de caldă. Cerul va fi variabil pînă la noros. Izolat, la începutul intervalului, este posibil să plouă. Vîntul va sufla slab pînă la moderat, cu unele intensificări izolate, de 45-55 km/h, predominînd din sector sudic. Temperatura aerului va înregistra valori minime cuprinse între 2° și 4° C, iar maxime - între 11° și 15° C.

SC CEREALCOM SA
Bacău, str. Calea Moinești nr. 5
Telefon 114731, 186702, 186703,
achiziționează porumb alimentar în cantități nelimitate
la prețul de 900 lei/kg
conform STAS 5447/94 clasa I
(umiditate 17%, corpuri străine 1,5%).
Recepția are loc de luni pînă joi între orele 7 - 15.30 iar vineri între orele 7 - 13.00, la silozul de cereale Bacău.
Porumbul nu trebuie să prezinte urme de mucegai.
Plata se face săptămînal în fiecare zi de joi pentru cantitățile predate în săptămîna anterioară.

"GRUP FGM" S.A.
OFERTA NOASTRĂ: CALITATEA
SIGURANȚA NOASTRĂ: FORTA
Servicii specializate de pază și protecție
Iași, Hotel "Moldova", cam 1201, 1202
Tel. 215425/216688

AMBALaje din hîrtie și carton
✓ suporți pentru pahare
✓ parasolare auto
✓ dosare mapă
✓ sacoșe, pungi
✓ cutii din duplex, ondulat etc
✓ cutii pt. pizza, torturi, prăjituri
Diverse ambalaje și articole promoționale
AMBA C PRODUCT
Părăului nr.1, Brașov, telefax: 068-126289, 321929

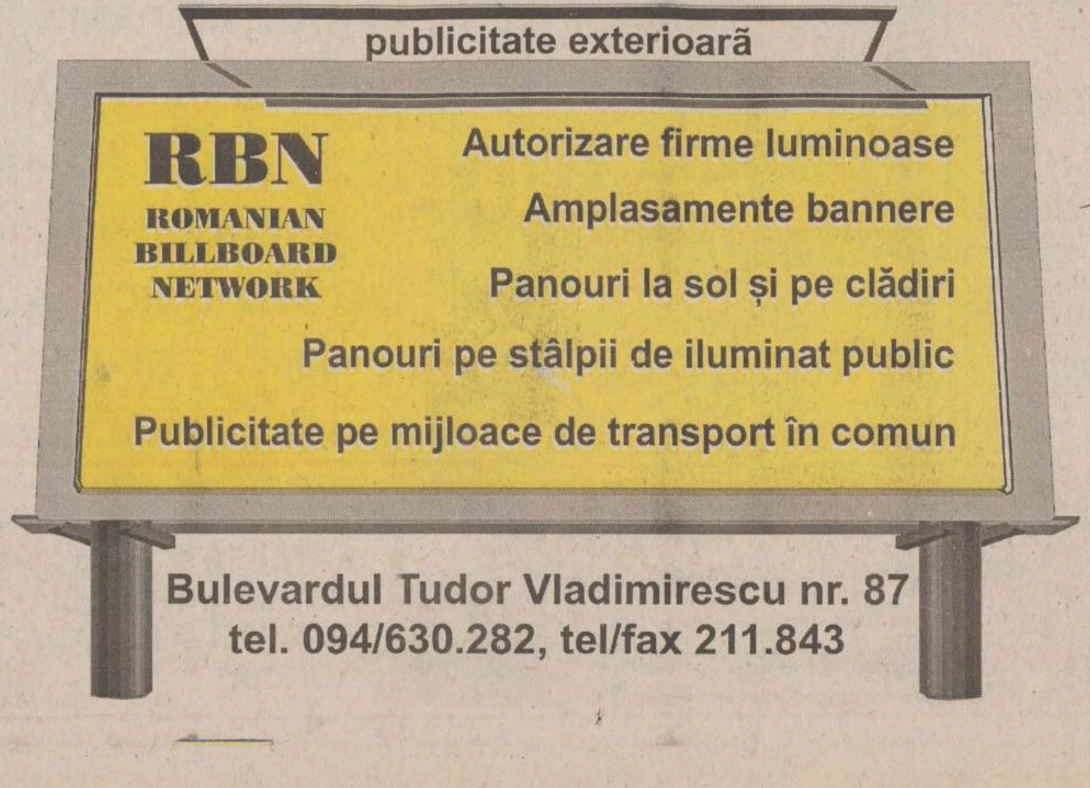

B.C.U. „M. EMINESCU" IAȘI
P E C U

PAGINA 3A

Șantaj și teroare într-o cameră de hotel

PAGINA 8A

PDSR se leapădă de Bivolaru

MIERCURI
3 martie 1999
Nr. 52 (2335)
16 PAGINI
1900 LEI
Numai 1269 lei pentru abonați

Ziarul care stă de vorbă cu oamenii

Monitorul

Înainte de a anunța Poliția, Salvarea sau Pompierii, sunați la
MONITORUL
271.271
www.monitorul.ro

azi

Meteo: Vremea va fi deosebit de caldă. Cerul va fi noros pînă la acoperit. Pe alocuri va ploua. Vîntul va sufla slab pînă la moderat, cu intensificări locale de 50-60 km/h, predominînd din sector sudic. Temperatura aerului va înregistra valori minime cuprinse între -1° și 4° C, iar maxime - între 12° și 15° C. Izolat, se va semnala ceață.

Viață de controlor: Un reporter al "Monitorului" s-a plimbat o zi întreagă cu tramavaiul și a aflat de la controlorii RATC toate trucurile folosite de călători. 2A

Burse dosite: S-au descoperit alte burse grase dosite la Faculatatea de Litere. 2A

Cabinete pentru medici: Medicii din policlinici își vor putea închiria cabinetele pe o perioadă de cinci ani. Cererea de închiriere trebuie depusă pînă la data de 15 martie. 3A

Sărăcie: Regiunea Nord-Est s-a împărțit în săraci și bogați. Pentru că sînt înapoiate din punct de vedere economic, Iașul, Botoșaniul și Vasluiul ar urma să aibă prioritate la proiectele de dezvoltare a regiunii. 3A

Scandal: Dihonie între profesori de la salariile și gradațiile de merit. Primul scandal a și izbucnit, cîțiva profesori contestînd recompensarea unei inspectoare. 3A

S-a copt afacerea burților pline

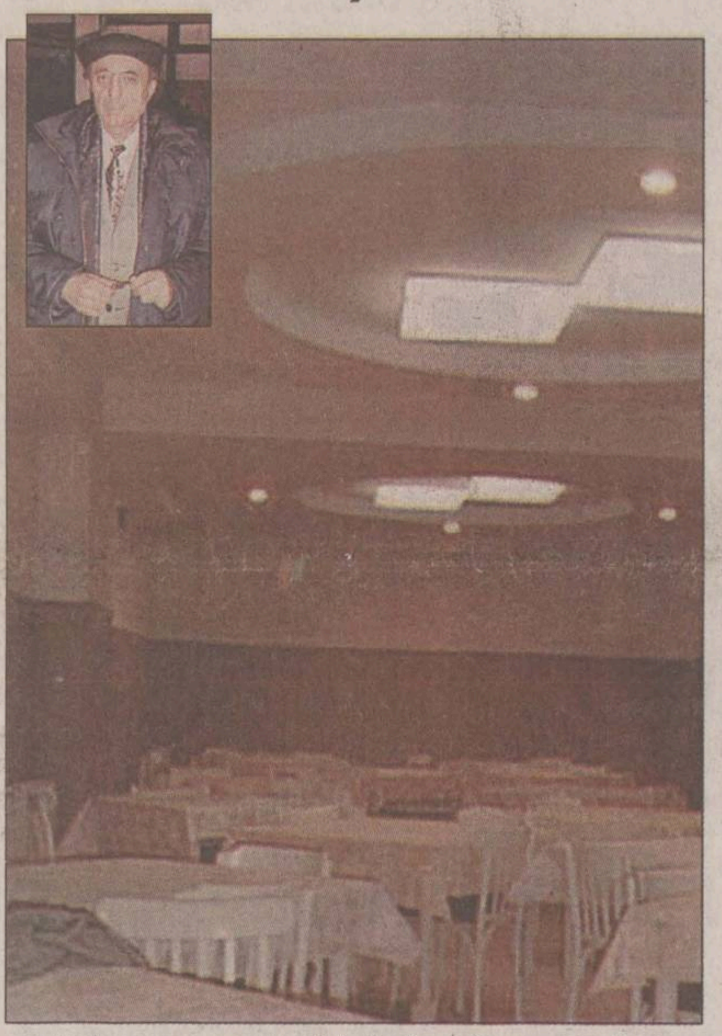

Sala de mese a cantinei de la firma "Ceramica" este gata. În medalion, directorul Adrian Cehan, care își face calcule în privința tipăririi tichetelor de masă

■ *se deschide prima cantină la care muncitorii ar putea mînca în schimbul tichetelor de masă* ■ *cu ajutorul tichetelor se pot cumpăra și diverse produse alimentare* ■ *angajații care folosesc acest sistem fac o economie de peste un milion de lei pe an* ■

Prima firmă ieșeană care vrea să dea mîncare angajaților pe bază de tichete de masă și-a pus deja la punct cantina. Întreprinderea "Ceramica", producător ieșean de cărămizi și țigle, mai are de făcut un pas pentru punerea în practică a Legii tichetelor de masă.

Deși Legea tichetelor de masă a fost aprobată anul trecut de Parlament, fiind promulgată de președintele României în luna iulie, normele metodologice au apărut abia la începutul acestui an.

Această lege dă dreptul unui salariat de la o firmă profitabilă să primească o masă caldă sau să cumpere din anumite magazine produse alimentare în valoare de 15.000 lei pe zi, avantajul fiind că acești bani care se rețin din salariu nu se impozitează. În același timp, societatea comercială care acordă angajaților tichete de masă nu plătește impozite pentru contravaloarea acestora.

Singurele produse care nu pot fi luate cu aceste bonuri valorice sînt băuturile alcoolice și țigările. În plus, la tichetele de masă nu se poate da rest în bani, adică dacă masa sau cumpărăturile au un preț mai mic decît valoarea tichetelor de masă, salariatul trebuie să mai ia ceva sau să renunțe la valoarea în plus a tichetului primit.

Mai mult, un salariat nu poate folosi mai mult de două tichete o dată, cu excepția cazurilor în care aprovizionarea cu produse alimentare nu se face în fiecare zi.

Continuare în pagina 5A

Cît cîștigă angajatul

Pentru salariat, avantajul este că mănîncă din bani neimpozitați, de 15.000 lei în fiecare zi lucrată. Să vedem cît ar cîștiga un salariat de la "Ceramica", unde salariul mediu brut este în jur de 1,7 milioane lei. Într-o lună, pentru 21 de zile lucrătoare, valoarea tichetelor este de 15.000 lei x 21, adică 315.000 lei. Această sumă se scade din salariul brut de 1.700.000, după care se aplică impozitul.

Dacă angajatul nu folosea tichete de masă, ar fi luat în mînă 1,3 milioane, iar dacă le folosește are 1,1 milioane lei bani în mînă, dar mănîncă sau cumpără produse de 315.000 lei. În acest caz, cîștigul lunar este de 100.000 lei, care se regăsește în mîncare. Anual, o persoană care folosește aceste tichete face o economie de aproximativ 1.200.000 de lei.

De mîine, 3000 de lei biletul RATC

Fiecare ieșean care folosește mijloacele de transport în comun va trebui să scoată din buzunar, de mîine dimineață, cîte 200 de lei în plus. Noul preț pentru un bilet cu două călătorii va fi de 3000 de lei, a anunțat, ieri, Petru Gîrlea, directorul RATC, într-un interviu acordat postului de radio "Nord-Est". Gîrlea a declarat că a obținut aprobarea Oficiului Concurenței pentru această majorare de preț. Directorul RATC mai susține că actuala scumpire se datorează creșterii indicelui prețurilor din ultimele luni și că în noul tarif nu a luat în calcul actualul preț al benzinei.

Două mărțișoare de 800 de milioane de lei

■ *la tragerea Loto a Mărțișorului doi ieșeni au umflat aproape 800 de milioane lei*

După lovitura de un miliard de la Loto, din urmă cu două săptămîni, încă 700 de milioane de lei au ajuns în buzunarele a doi ieșeni. Astfel, la tragerea Loto Special 6/49 a Mărțișorului, unul dintre cele cinci "premii" la categoria I, în valoare de 475.289.129 lei a fost cîștigat cu doar 11.000 lei de către un ieșean, care și-a cumpărat biletul de la agenția din CUG. ***"Și agenția din Podu Roș a fost una norocoasă de data asta, pentru că un bilet luat de acolo a adus cumpărătorului unul dintre cele două cîștiguri la NOROC, în valoare de 294.912.387 lei"***, a declarat ***Dănuț Diaconu***, inspector în cadrul sucursalei județene Iași a Regiei Autonome "Loteria Română". Însă nici cîștigurile la această tragere care au poposit în Iași nu au egalat recordul zilei de 14 februarie, cînd, cu 6.500 de lei, un ieșean a cîștigat aproape un miliard. Astfel, cel mai mare

cîștig de pînă acum din Iași, de 936.998.476 lei a plecat la o familie din cartierul Metalurgiei. Cîștigătorul, ***Constantin Halunga***, tată a trei copii, joacă de peste 25 de ani la mai multe sisteme din cadrul LOTO, la sistemul 6/49 avînd o preferință deosebită pentru o schemă cu nouă numere (cod 48). Pînă acum însă, cîștigurile pe care le-a obținut în încercarea de a "testa" norocul au fost mici, de ordinul zecilor de mii. **(Alina CORDUNEANU)**

Un orar de rîsul curcilor

■ *după terminarea primului semestru, conducerea Grupului Școlar "Gheorghe Asachi" a descoperit că la una dintre clase s-a pierdut un obiect: "Istoria"* ■ *acum, elevii trebuie să vină la școală în zilele libere pentru a recupera materia* ■

Elevii din clasa a XIII-a (seral) de la Grupul Școlar "Gheorghe Asachi" vor participa în acest semestru la cursuri intensive de Istorie a României deoarece pur și simplu s-a uitat, în primul semestru, ca obiectul să fie trecut în orar. Acest fapt a determinat conducerea școlii să impună dublarea numărului de ore în semestrul al II-lea pentru recuperarea materiei. ***"Într-adevăr, elevii de la cele trei clase a XIII-a seral nu au avut mediile încheiate în primul semestru și văd acum că în orar sînt prevăzute două ore, în ziua de vineri, cînd elevii aveau liber"***, ne-a declarat ***ing. Laurențiu Năvodaru***, director adjunct la Grupul Școlar "Gheorghe Asachi". Astfel, în condițiile în care Istoria a devenit disciplină obligatorie la examenul de bacalaureat, elevii trebuie să facă eforturi considerabile pentru a recupera materia de un an în doar patru luni. Conducerea școlii susține că greșeala omiterii Istoriei din orare aparține Inspectoratului Școlar Județean (ISJ), care a trimis școlii un plan de învățămînt pentru seral în care nu erau prevăzute ore de Istorie. ***"În planul de învățămînt special pentru învățămîntul profesional, pe care l-am primit la începutul anului școlar, nu era prevăzută nici o oră de Istorie. Am primit apoi o circulară că elevii vor da la bacalaureat o probă de Istorie și am introdus din semestrul al II-lea cîte două ore pe săptămînă. Este în avantajul elevilor"***, ne-a declarat ***prof. Magda Dumitrescu***, director adjunct al școlii. Părerea ISJ este, însă, cu totul alta: prof. Elvira Rotundu, inspectoare de Istorie susține că școala trebuie să-și asume vina de a fi uitat de Istorie. ***"La cursurile serale, materia pentru clasa a XII-a la zi este împărțită în doi ani. În clasa a XII-a și a XIII-a, elevii au cîte o oră de Istorie pe săptămînă. Va fi dificil pentru elevi să recupereze materia de un semestru. Ei trebuie să parcurgă măcar programa de bacalaureat pentru Istorie"***, ne-a spus inspectoarea ***Elvira Rotundu***. **(Alina ȚIȚEI)**

România a achitat prima rată de 340 milioane dolari

România a plătit, în contul serviciului datoriei externe aferent lunii februarie, 339,9 milioane dolari, considerată a fi primul vîrf de plată pentru 1999 - a declarat ***George Mucibabici***, director general la Direcția Generală Operațiuni Monetare și Valutare din cadrul Băncii Naționale. ***"Nu există restanțe pentru luna februarie, iar pentru luna martie suma de rambursat nu este foarte mare"***, a precizat Mucibabici. El a afirmat că, în martie, suma de plată este de 40 milioane dolari, din care România are de rambursat Băncii Mondiale 13 milioane dolari, iar FMI, alte 19 milioane dolari. ***"Nici luna aprilie nu ridică mari probleme în ceea ce privește serviciul datoriei externe, suma de rambursat fiind de 80 milioane dolari"***, a adăugat directorul Direcției Generale Operațiuni Monetare și Valutare din cadrul BNR. Pentru lunile mai și iunie, sumele totale de plătit vor fi de 580 și respectiv 342 milioane dolari. ***"Pînă la sfîrșitul anului, mai avem de plătit în contul datoriei externe aproximativ 1,544 miliarde dolari, din cele 2,2 miliarde dolari, cît reprezintă datoria publică externă scadentă în 1999"***, a conchis Mucibabici.

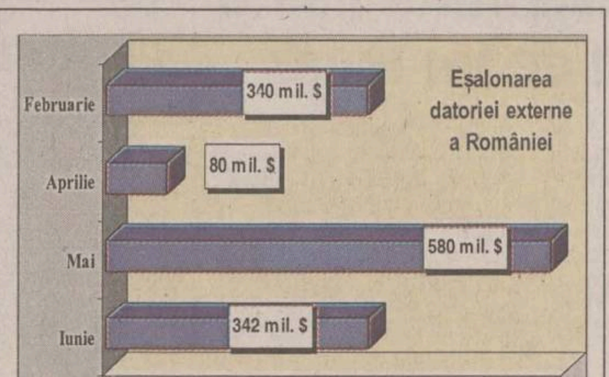

Om de afaceri ieșean, mort într-un groaznic accident

Administratorul firmei ieșene "Paul & Tati" SRL a murit ieri împreună cu alte 4 persoane într-un groaznic accident rutier petrecut pe o șosea din județul Ialomița. ***Paul Chiosac*** (50 ani), conducea un autoturism marca Volvo, pe ruta Țăndărei-Horșova și, din cauza vitezei excesive cu care se deplasa, într-o curbă, mașina a deparat și a intrat pe contrasens. Autoturismul Volvo s-a ciocnit violent cu un Aro, condus regulamentar de Iordan Dristaru (42 ani), din Constanța. În urma teribilului impact, autoturismul Volvo a fost secționat în două, iar partea din spate a acestuia a luat foc împreună cu autoturismul Aro. Paul Chiosac și ***Alexandru Giumercă***, pasager în mașină, au murit pe loc. ***Gabriela Grozea*** (25 ani), fiul acesteia ***Alin Grozea*** (3 ani) și ***Iordan Dristaru***, care se aflau împreună în ARO au luat foc și au murit carbonizați. Petre Grozea (31 ani), soțul Gabrielei Grozea, aflat și el în autoturismul Aro, a fost grav rănit. Conform declarațiilor polițiștilor, cauza principală a accidentului a fost viteza excesivă cu care se deplasa ieșeanul Paul Chiosac la volanul autoturismului Volvo. **(V.E.)**

Cine trebuie să depună cereri pentru mărirea pensiei

Toate persoanele pensionate pentru limită de vîrstă cu vechime completă din sistemul asigurărilor sociale de stat ale căror pensii vor fi recorelate conform unei noi hotărîri guvernamentale trebuie să depună, în acest sens, cereri la oficiile teritoriale pentru plata pensiilor - a declarat, ieri, ***Simona Marinescu***, secretar de stat în Ministerul Muncii și Protecției Sociale. ***"În afară de cele aproximativ 70.000 de persoane ale căror decizii de pensionare au fost încheiate pînă la 1 aprilie 1997, inclusiv și care vor primi automat pensiile recorelate fără să fie nevoie să depună cereri, mai există alte trei categorii de pensionari care urmează să beneficieze de recorelare, dar a căror evidență strictă nu o avem și care, pentru a-și primi banii, trebuie să depună cereri la oficiile de pensii"***, a explicat Simona Marinescu.

Secretarul de stat a precizat că în cele trei categorii de pensionari se încadrează următoarele persoane:

■ orice persoană pensionată după 1 aprilie 1997, dar care are o bază de calcul pentru stabilirea cuantumului pensiei anterioară datei de 1 aprilie 1992;

■ orice persoană care, în luna decembrie 1998, era încadrată în altă categorie de pensii din sistemul asigurărilor sociale și care ulterior a optat pentru calitatea de pensionar pentru limită de vîrstă și vechime completă, cu condiția ca baza de calcul să fie anterioară datei de 1 aprilie 1992;

■ persoanele pensionate anticipat potrivit Legii 2/1995, ale căror decizii au fost încheiate după 1 aprilie 1997, dar care au ca bază de calcul anterioară lui 1 aprilie 1992.

ORAȘUL PE O COLOANĂ

Începe curățenia de primăvară

Începînd de astăzi va începe în oraș curățenia de primăvară. După cum afirmă viceprimarul *Ștefan Ungureanu* **(foto)**, în acest an nu va exista o perioadă determinată pentru curățenia de primăvară. ***"Se va termina cînd va fi curat"***, a spus acesta.

Prin oraș vor umbla patrule de gardieni care vor da amenzi tuturor firmelor care nu și-au făcut curățenie în fața spațiului comercial în care își desfășoară activitatea. Toți cetățenii care vor arunca gunoaie la întîmplare vor fi sancționați. După ce se vor înregistra temperaturi ale aerului de 15 grade, Primăria va trece la amenajarea spațiilor verzi și la asfaltarea străzilor. Deocamdată, patru mașini au acționat pe cele mai stricate străzi pentru "decaparea" găurilor care vor fi acoperite cu plombe de asfalt.

Viceprimarul Ungureanu este de părere că , ***"în Iași, sînt o mulțime de locuri care arată urît. Proprietarii de terenuri care au lăsat locul respectiv în paragină vor fi amendați, la fel și cei care au adunat munți de gunoaie prin curți"***. **(F. DUMITRAȘCU)**

O fetiță de 11 ani și-a lansat al doilea album muzical

La doar 11 ani, *Nimfodora Marcu* și-a lansat al doilea album de muzică ușoară pentru copii, cu ocazia spectacolului de divertisment ***"Mărțișoare muzicale"***, organizat de TVR IAȘI, RADIO IAȘI și de Casa de Cultură a Studenților. Evenimentul a fost inclus in program alături de recitalurile de muzică ușoară și populară ale unor formații consacrate pe plan național. Caseta are ca producător pe Radio "Trinitas" Iași, este distribuită de "Roton" Iași și se intitulează "O fată fericită". Fata fericită este Maria Nimfodora Marcu, alintată Nimfo de părinți, are 11 ani și este elevă în clasa a V-a la Liceul "Octav Băncilă" din Iași. Primul disc lansat de fetiță se numește "Vîrstă de candori", scos în noiembrie 1997. După ce a fost descoperită, la doar 7 ani, cariera ei muzicală continuă pe o traiectorie ascendentă, Nimfodora fiind invitată să evolueze alături de nume mari ale muzicii românești: Mădălina Manole, Gabriel Cotabiță, Aurelian Temișan. **(Dan BRAȘOVEANU)**

Benzina dă peste cap bugetul local

Scumpirea carburanților ar putea duce la creșterea costurilor serviciilor publice oferite de Primărie cu 30%.

Această estimare a rezultat dintr-un calcul aproximativ efectuat de primarul Constantin Simirad.

Cele mai afectate vor fi transportul în comun, serviciile de salubritate, spații verzi, reparații străzi, iluminat public.

Practic, Primăria va dispune de același buget, dar va trebui să suporte cheltuieli mai mari pentru o serie întreagă de activități care vor deservi populația.

"Nu știu ce o să fac, vom avea alte pierderi pe care le vom estima în buget", a declarat ***Constantin Simirad.***

În acest an, Direcția Finanțelor a estimat bugetul local la 287 miliarde lei, dar primarul Constantin Simirad crede că nu va putea dispune decît de 270 miliarde de lei. ***"Sînt întreprinderi care nu-și vor putea plăti impozitele pe teren și pe clădire. Apoi sînt concedierile masive de la societățile din oraș. Dacă vor fi 7000 de șomeri, veniturile din impozitele pe salarii s-ar putea reduce cu 20%"***, a adăugat acesta.

Deocamdată, la Primărie nu se vorbește încă de o creștere a taxelor și impozitelor locale, însă este previzibilă majorarea tarifelor la taxa de salubritate și de iluminat public, care sînt în prezent de 5700 lei/lunar/ persoană, respectiv de 4000 lei. **(F. DUMITRAȘCU)**

S-au descoperit alte burse grase dosite la Litere

■ *niște studenți care au acționat ca detectivii le-au dat de urmă* ■ *din păcate, ei nu au putut fructifica informația, deoarece au aflat prea tîrziu*

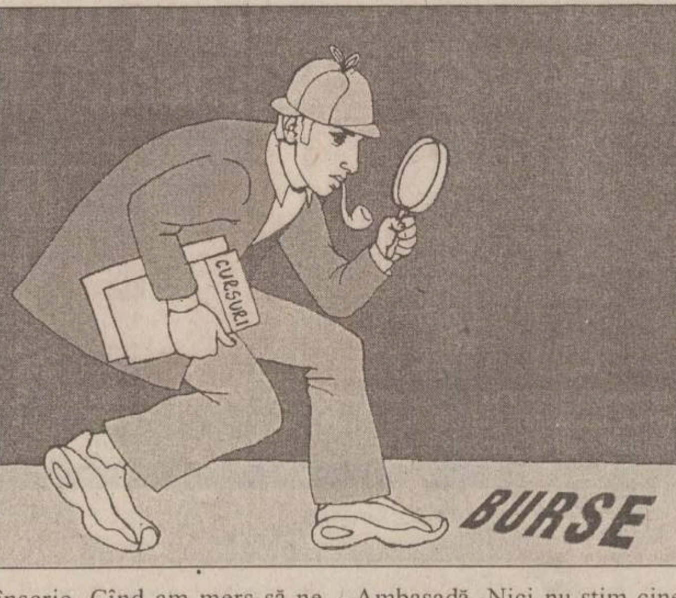

Pentru a obține o bursă de studii în străinătate, studenții de la Litere trebuie să aibă calități de detectivi. Aceasta pentru că la secretariatul facultății nu sînt afișate toate informațiile comunicate de Departamentul de Relații Internaționale al Universității "Al.I.Cuza". Astfel, cîțiva studenți de la Litere au aflat de existența unor burse în Franța și Spania - acordate de Ambasadele acestor state - nu de la facultate, așa cum ar fi fost firesc, ci de la o "sursă" din afara facultății. Și, întrucît prețioasa informație a sosit prea tîrziu la cei interesați - adică în penultima zi a înscrierilor - studenții respectivi n-au putut beneficia de acele burse. "Este vorba de niște burse de predare ca asistent la catedră. Ele erau destinate studenților care au absolvit cel puțin doi ani de studiu. Am aflat însă prea tîrziu și nu ne-am mai putut înscrie. Cînd am mers să ne interesăm la Departamentul de Relații Internaționale, nu mai erau formulare de înscriere. Ni s-a spus să venim o zi mai tîrziu, deși le-am spus că expira perioada de înscriere la Ambasadă. Nici nu știm cine pleacă sau cine s-a înscris", ne-a declarat o studentă, care nu a dorit să-și dezvăluie identitatea. Secretara Departamentului de Relații Internaționale, *Ionela Ciobănașu,* a precizat că au fost, într-adevăr, cinci burse acordate de Ambasade, a căror perioadă de înscriere a expirat pe 15 februarie. ***"Am comunicat facultății lista acestor burse încă de pe 6 noiembrie 1998. Un cadru didactic a semnat că le va afișa"***, a precizat Ionela Ciobănașu. Decanul Facultății de Litere, prof.dr. ***Iulian Popescu,*** dă vina pe "inflația" de burse sosite în ultimul timp. ***"De obicei noi le afișăm. S-ar putea să fim uneori depășiți de situație, datorită numărului mare de burse de studii. Oricum, studenții se pot interesa la Departamentul Relațiilor Internaționale"***, a afirmat prof.dr. Iulian Popescu. Cert este că, nefiind informați, studenții nu pot beneficia de burse în Occident. Avantajați sînt tot cei cu "relații" în casta universitară sau cei care ciulesc bine urechile la surse bine informate. **(Emilia CHISCOP)**

Simirad: "N-aș avea nimic împotrivă ca județul Iași să aibă capitala la Ungheni"

■ *primarul a criticat dur Consiliul Județean pentru că nu a construit podul rutier Iași-Ungheni*

Primarul Constantin Simirad vrea să mărească județul Iași pînă dincolo de Prut. În plus, el crede că ar fi foarte nimerit ca Ungheniul să devină capitala județului Iași. "N-aș avea nimic împotrivă ca județul Iași să aibă capitala la Ungheni", a declarat Simirad la întîlnirea cu administrația locală a județului basarabean Ungheni.

Viceprimarii Iașului și primarul ***Constantin Simirad*** au participat luni la deschiderea oficială a Casei Limbii Române de la Ungheni. De asemenea, Iașul s-a mai prezentat cu o mini-delegație, formată din vicepreședintele Consiliului Județean Iași și șoferul acestuia. La întîlnirile desfășurate atît la Primăria din Ungheni, cît și la Casa Limbii Române din aceeași localitate, primarul Simirad a fost aplaudat la scenă deschisă după ce a criticat aspru Occidentul. Cu toate că în sală se afla și vicepreședintele ***Iordache Popa,*** Simirad nu s-a sfiit să prezinte Consiliul Județean Iași ca o pată neagră a județului. ***"Consiliul Județean Iași n-a făcut nimic pentru Ungheni, cu toate că s-a semnat un acord de înfrățire. Nici măcar podul Iași - Ungheni nu au reușit să îl facă. Dacă acest lucru ar fi fost de competența Primăriei Iași, podul rutier ar fi fost gata de mult"***, a spus Constantin Simirad. Aceste declarații au fost urmate de aplauze îndelungate, după care cei prezenți au participat la o petrecere specific moldovenească: acordeoniști și carafe de lut pline cu vin, plăcintă cu carne și cu varză, pește, fripturi și glume politice. Pentru a destinde atmosfera, românii de pe ambele maluri ale Prutului au dansat Hora Unirii, după care s-au încins și o serie de bătute moldovenești. La capitolul dansuri populare, primarul Constantin Simirad a reprezentat cu succes Iașul, învîrtind pe rînd, funcționarele pline de viață ale Consiliului Județean Ungheni. **(Liviu MĂGURIANU, Ștefan SUSAI)**

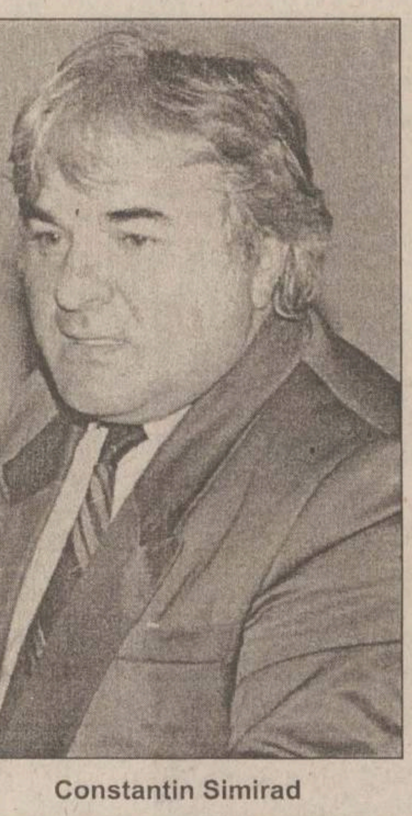

Constantin Simirad

Viață de controlor

■ *cei mai înjurați dintre pămînteni, controlorii RATC povestesc toate trucurile folosite de călători*

Apetrei Costel, Brînzei Ștefan și Roșu Ioan formează una din zecile de echipe de controlori RATC. Reporterul Monitorului i-a însoțit o după-amiază întreagă pentru a vedea ce înseamnă munca de controlor și cît de fondate sînt sutele de reclamații ale călătorilor ce îi consideră niște brute, niște neciopliți, niște bădărani. Scuipați, înjurați, loviți, nevoiți să suporte obscenitățile călătorilor turbulenți, controlorii au devenit un fel de paria societății, marginalizați, ocoliți, arătați cu degetul. Și ei nu-și fac decît meseria, ce-i drept, dînd uneori dovadă de exces de zel.

"Marfă selectă" pe traseul Tudor-Piața Eminescu

Brînzei Ștefan e un tip mai negricios, cu o statură atletică (practică boxul și artele marțiale) însă, cînd își pune ochelarii are mai degrabă un aer intelectual: ***"Îmi pun ochelarii și "cascadorii" (n.r. călătorii frauduloși) cred că-s student arab, și imediat îi prind"***.

Ioan Roșu și ***Costel Apetrei*** sînt și ei bine făcuți, au ochi albaștri și un deosebit simț al umorului: ***"Eu le dau amendă cu zîmbetul pe buze"***. Sîntem repartizați pe traseul Tudor Vladimirescu - Piața Eminescu, unde-i "marfa selectă" , adică studenții, cei mai inventivi dintre călători. După primul raid, apare și primul "cascador": un puștan de liceu, fără acte, fără bani, vizibil jenat de faptul că a fost prins fără bilet. Își recunoaște vina și este lăsat să plece. ***"Cînd îi vezi cu frica în sîn încercînd să meargă pe blat vreo stație două, îi mai ierți, dar cînd stă ca nesimțitul cu cercei în urechi și în nas și te sfidează, cum să nu-i dai amendă?"***, spune unul dintre controlori.

Falsuri grosolane

Într-un 46, un student la Chimie compostează o foiță și începe să-și consulte întreaga colecție chiar sub nasul controlorului. Nu a mai apucat să-și ducă planul la bun sfîrșit. ***"Dacă faci o golănie, măcar fă-o mai pe șest, nu așa în văzut lumii"***, îl sfătuiește Apetrei Costel în timp ce-i taie chitanță pentru 20.000 lei, "taxa lui Băsescu", cum i se mai spune amenzii.

Într-un troleu aproape gol, un bătrînel cu o figură foarte onestă care stătea liniștit pe scaun, a sărit ca ars și nu nimerea biletul în perforator cînd a zărit ecusonul magic. După o morală bună, este lăsat în pace, în timp ce continuă să bolborosească toate nemulțumirile sale legate de nivelul de trai și de actuala putere. Unii însă nici nu se mai sinchisesc să-și cumpere bilet. Merg pe blat și, cînd apar contolorii, scot imediat 20.000 lei și își văd de drum liniștiți. ***"Ăștia-s băieții de bani gata"***, îmi explică unul dintre controlori. Un adolescent, care după haine se cunoștea că face parte din categoria mai sus menționată, a plătit amenda și, după ce a coborît, a început să înjure cu năduf, afișînd o privire plină de ură.

Încet-încet, apar și inventivii. Ultima descoperire în domeniu este refolosirea biletelor ștampilate pe care, în prealabil, se aplică ușor o bandă scocht, care, odată îndepărtată, lasă biletul imaculat. Dar și mai subțire. ***"E un fals grosolan: se observă imediat, mai ales cînd cineva are ochiul format. Ne mai scapă din cînd în cînd, dacă e aglomerat, dacă e noapte sau ne grăbim, dar, de cele mai multe ori, îi prindem"***, spune Roșu Ioan.

Curios e că toți spun că au biletul "de la un coleg", "de la o prietenă". Și toți sînt oameni cu pretenții: studenți la Drept, asistente medicale, femei în toată firea.

"Vin șacalii!"

Mai nou, se merge cu biletul necompostat, iar, cînd, apare controlorul, se introduce o monedă de 100 lei în perforator și se motivează că era prea aglomerat să meargă mai în față să composteze. ***"Dacă sînt mai mulți călători în situația asta, nu avem ce le face: nu avem cum să dovedim că ei au blocat perforatorul"***.

Dintre celelalte metode de fentat controlorii se mai remarcă lipirea pătrățelelor perforate de pe tichetul de abonament și perforarea acestuia pe luna în curs. Iar dacă merg în gașcă și unul are abonament, toți ceilalți îi plasează actele și bunurile de valoare, dînd tot felul de adrese false cînd sînt prinși. Fără să mai punem la socoteală faptul că totul pare o adevărată conspirație împotriva organelor de control: cînd oprește autobuzul în stație, imediat ce se observă un "hingher" zvonul circulă mai repede ca vîntul: "șase, controloru'!" Și se coboară în masă. Iar cînd cineva coboară dintr-un mijloc de transport supus controlului se simte obligat să-l avertizeze pe cel ce urcă: "Compostează, că sînt șacali!" **(Marius ȚUCA)**

Pokerul electronic mănîncă ieșenilor peste un miliard de lei lunar

Din lipsă de altă formă de distracție, din obișnuință sau din cauza mirajului îmbogățirii peste noapte, ieșenii se înghesuie să arunce cu bani pe jocuri de noroc. De cînd a intrat pe piața românească, pokerul electronic a înghițit sute de miliarde de lei. În Iași există, după registrele Primăriei, peste 100 de localuri în care doritorii își pot încerca norocul: unele sînt specializate, altele (cele mai multe) folosesc jocurile electronice ca modalitate de a diversifica oferta și, nu în ultimul rînd, de a mai face ceva bani. Dacă luăm în considerare faptul că în fiecare local există, în medie, cam cinci aparate, pe întreg orașul se ajunge la o cifră de aproximativ 500 de aparate. Și cum, în medie, se bagă în aparat cam 70.000 - 80.000 lei pe zi, se cheltuie cu pokerul aproximativ 35 milioane de lei zilnic. Astfel, într-o lună, ieșenii aruncă pe jocurile electronice mai mult de un miliard de lei. Sigur, se mai și cîștigă, dar sumele nu ating nici pe departe nivelul "investițiilor". Există jucători înrăiți care au devenit deja experți în materie, însă nici unul nu se poate lăuda că, de cînd a început să joace, bilanțul este pozitiv. **(Marius ȚUCA)**

WC-ul de 300 de milioane face prima victimă

■ *primarul l-a demis pe șeful Pieței Alexandru pentru că WC-ul era într-o stare jalnică*

În cursul zilei de ieri, primarul ***Constantin Simirad*** a semnat o dispoziție de schimbare a administrației de la Piața "Alexandru cel Bun". Într-o inspecție inopinată, primarul a descoperit că WC-ul pentru care a cheltuit 300 milioane lei arată jalnic, cu mînere stricate la uși, apa curge continuu, igrasia s-a urcat deja pe pereți, aspectul acestuia fiind după părerea sa ***"unul pur românesc"***. În consecință, a amendat șeful pieței, Iulian Surugiu, cu 1 milion de lei și a semnat concedierea sa.

După aprobarea bugetului, în Piața "Alexandru cel Bun" va fi inaugurat și minihotelul cu 25 de locuri, construit special pentru comercianți. ***"Stau și mă gîndesc cum va arăta peste șase-șapte luni, dacă va fi administrat la fel. Însă, aici vor avea grijă ca toate stricăciunile să fie imputate administratorului"***, a spus Constantin Simirad.

Primarul speră că investiția de la minihotel se va putea amortiza în 3-4 ani, dacă se va obține un profit anual de 400 milioane lei. În Piața "Independenței", primarul a constatat că produsele lactate se vînd în condiții necorespunzătoare, dar a solicitat cetățenilor o păsuire de o lună pentru a putea da în funcțiune un nou nivel, special amenajat pentru brînzeturi și produse din carne. **(F.DUMITRAȘCU)**

120 de străini se roagă de 8 ani să li se aprobe domiciliul în Iași

■ *deoarece nu există încă Legea străinilor, Serviciul de Pașapoarte nu poate decît să le reînnoiască viza, o dată la cîteva luni*

De ani de zile, cetățenii străini care locuiesc în Iași fac naveta o dată la trei sau la șase luni la Serviciul de Pașapoarte pentru a obține prelungirea vizelor de reședință. Din 1990 și pînă în prezent, numărul celor aflați în această situație este destul de mare. Astfel, în ultimii opt ani, 120 de cetățeni străini au adresat Serviciului de Pașapoarte cereri de stabilire a domiciliului în orașul Iași. Hîrtiile lor zac de atunci în sertare, întrucît nu există nici o lege care să stabilească ce instituție are competența de a răspunde unor astfel de solicitări. ***"Străinii vin la noi să depună cereri de stabilire a domiciliului, deoarece știu că noi ne ocupăm de statutul lor juridic. Pînă la adoptarea Legii străinilor, care va preciza clar cine este abilitat să soluționeze această problemă, cererile nu pot fi rezolvate"***, a declarat colonelul ***Gheorghe Rusu,*** șef al Serviciului de Pașapoarte al județului Iași. În consecință, străinii care, dintr-un motiv sau altul, s-au stabilit sau intenționează să rămînă mai mulți ani în Iași trebuie să se mulțumească doar cu reînnoirea periodică a vizelor de reședință. Majoritatea solicitanților vizei de domiciliu sînt oameni de afaceri sau care au rămas aici în urma căsătoriei cu persoane din România. La început ei beneficiază de vize de trei luni, după care li se acordă, de la caz la caz, vize pentru șase luni sau un an. În prezent, Legea străinilor a fost validată de Senat și urmează a fi dezbătută în Camera Deputaților. Pînă la finalizarea și intrarea sa în vigoare, problemele străinilor vor fi rezolvate potrivit legislației din anii '60. **(Emilia CHISCOP)**

OFERTA de PRIMAVARA
SKYFON GSM!
Ericsson GA628 sau Bosch COM 608, la unicul pret de:
109$ +TVA
De acum CONNEX, va ofera:
TAXA DE CONECTARE GRATUITA pentru TOTDEAUNA.
In plus, numai pana la 30 aprilie puteti beneficia de
2 LUNI DE ABONAMENT GRATUIT
SKYFON GSM
Str. Vasile Alecsandri bl. 11, Iasi
tel.: 032/211.988, mobil: 092.594.244
dealer autorizat CONNEX
092.44.11.11
* Aceasta oferta este valabila numai pentru serviciile de voce

MOLDOMOBILA
Iași, str. Bucium 34
OFERIȚI-VĂ UN MĂRȚIȘOR!
MOLDOMOBILA SAVĂINVITĂ SĂPROFITAȚIDENOILEREDU CERIDEPREȚURIDEPÎNĂLA 35%LATOATEPRODUSELE SALEDEMOBILIER.VIZITAȚI MAGAZINULDINIAȘISTRADA BUCIUM34.
DOARPÎNĂPE10MARTIE!

S.C. GRĂDINARIU IMP. EXP. SRL.

Importator direct
-Germania și Ungaria -
Vindem en gross și en detail piese pentru:
IFA, ROBUR, LIAZ, BARKAS, WARTBURG, TRABANT, SKODA
Tel.: 01-323.40.27, Fax: 01-222.21.64
Mobil: 094-561.803, 018-592.666

Senzațional !
prețuri
50.000 lei
100.000 lei
150.000 lei
Un mărțișor în magazinul IULIUS
la încălțaminte de sezon în perioada 4-15 martie
Iași, Ștefan cel Mare 8, tel. 032/212 117, 214 480

Monitorul Financiar

NOUTĂȚILE ECONOMICE

Primăria nu a făcut o afacere grozavă cu taxa pe mărțișor

Cu banii pe care Primăria speră să-i obțină de la comercianții de mărțișoare nu se pot repara nici 13 mp de asfalt. Suma minimă stabilită pe zi pentru fiecare comerciant este egală cu valoarea a patru pîini, adică de 6.000 de lei. Apropierea sărbătorilor de primăvară i-a făcut pe comercianții de mărțișoare să-și expună marfa pe tarabele din Iași. Numărul autorizațiilor solicitate este aproximativ același ca și în anii trecuți, cele mai multe fiind pentru zona Podu Roș și Universitate. Nu au existat probleme legate de obținerea autorizațiilor, toate solicitările fiind aprobate. Sînt persoane care au obținut dreptul de a-și vinde marfa la mai multe tarabe pentru perioade cuprinse între șapte și doisprezece zile. Astfel, valoarea estimată de autoritățile locale nu va depăși cu mult trei milioane de lei. Cu această sumă de bani nu s-ar putea repara mai mult de 7 mp. de asfalt în perioada de iarnă și puțin peste 12 mp. în perioada de vară. **(Radu CURPĂN)**

Connex va investi anul acesta 155 milioane de dolari

Reprezentanții Connex apreciază că pînă la sfîrșitul anului 1999 un procent de 90% din teritoriul României va putea fi acoperit de rețeaua Connex. ***"Privesc cu optimism anul 1999-mai ales pentru că știm dinainte ce avem de făcut șI pentru că, pînă acum, ne încadrăm în planul prestabilit. Sunt foarte impresionat de progresele făcute pînă acum"***, a precizat ***Jeff Domingo***, manager de program în departamentul tehnic la Connex. Pentru a realiza acest obiectiv, Connex a beneficiat de un împrumut în valoare de 105 milioane de dolari asigurat în cooperare cu Banca ABN AMRO șI BERD. Aceste fonduri, la care se adugă șI contribuția de 50 milioane de dolari, asigurată de acționarii Mobilfon S.A., vor fi folosite pentru extinderea ariei de acoperire șI pentru achitarea taxei de 25 milioane de dolari, necesară prelungirii cu 5 ani a licenței de operare. La sfîrșitul lunii ianuarie Connex înregistra peste 405.000 de clientI. Una dintre realizările de pînă acum ale Connex este faptul că principalele puncte vamale beneficiază de acoperire Connex. **(Mihaela VASILESCU)**

Curs calculat de BNR, 2.03.1999

12.913 lei/dolar

7.180 lei/marcă

Afaceri fără frontiere:

Catalogul EUROPAGES

EUROPAGES este titlul unui catalog european unic, tradus în **6** limbi, editat în **1 200 000** de exemplare și distribuit în **30** de țări europene. Cu o rată de consultare excepțională, EUROPAGES este editat sub formă de catalog, pe CD-ROM și pe Internet. În EUROPAGES puteți găsi cei mai buni funizori, cele mai avantajoase oferte si cei mai seriosi parteneri. Aveți acces la clienți altfel inaccesibili, sunteți alături de cei mai buni furnizori europeni și aveți sansa cuceririi unor noi piețe în Europa.

Inscrierile în catalogul EUROPAGES 2000 se fac până la 31 mai 1999 prin:

necomm Tel.:032-211525 Fax:032-270415 E-mail: sales@necomm.ro

Cumpără mai bine, vinde mai mult!

Cîte stele are hotelul "Moldova"?

■ *clasificat la categoria trei stele, hotelul ieșean figurează pe harta recomandărilor de la minister cu numai două stele*

Cînd străinii vin în România, mai ales în cazului unei prime vizite, apelează pentru cazare la hotelurile recomandate de agențiile de turism, sau, dacă au ocazia, la cele recomandate de cea mai înaltă autoritate în domeniu. În cazul României, este vorba de Autoritatea Națională în Turism (ANT), succesoarea Ministerului Turismului. Deschizînd harta care le indică unde să înnopteze în cazul județului Iași, turiștii observă faptul că li se recomandă doar două hoteluri "Traian" și "Moldova". Dacă acestea sînt singurele recomandate, cum să aleagă un străin între două hoteluri clasificate la categoria două stele? Răspunsul ar putea pune în încurcătură pe unul care nu cunoaște cele două hoteluri, dar cine trece pragul celor două instituții de prestări servicii turistice, poate observa că atît tarifele, cît și ceea ce este afișat la recepție este diferit: hotelul "Traian" are doar două stele, în timp ce hotelul "Moldova" are trei stele, și percepe tarife de cazare corespunzătoare. Cu harta în mînă, turistul nostru, ar putea, pe bună dreptate, să ceară lămuriri: de ce să plătească pentru trei stele, cînd cea mai înaltă autoritate în turism recomandă hotelul ca avînd doar două? Nu cumva stelele afișate sînt false?

"Hotelul «Moldova» a fost analizat anul trecut pentru clasificare, și a îndeplinit condițiile pentru a obține trei stele. Ca atare, este clasificat la trei stele", ne declară ***Aurelian Albuț***, reprezentantul Oficiului pentru Autorizare și Control în Turism pentru județele Iași, Suceava, Botoșani.

Totuși, un turist nedumerit ar mai putea cere lămuriri și la conducerea hotelului. Cu harta în mînă, ar întreba de ce să plătească pentru trei stele, cînd Autoritatea Națională pentru Turism îi spune să se aștepte la servicii de doar două stele?

"Cînd am văzut harta, am întrebat și noi despre ce este vorba, și întîi am dat un telefon la tipografie, unde ni s-a spus că nu e vorba de o greșeală de tipar. Apoi, am întrebat la Autoritatea Națională pentru Turism, și ni s-a spus că, fiind din Moldova, cele trei stele de la noi ar fi corespondentul a două stele pe plan internațional", ne-a declarat ***Liviu Statache***, președinte director general al complexului hotelier "Moldova".

Totuși, printre salariații hotelului circulă o versiune mai interesantă: că ministerul turismului a făcut recomandarea cu numai două stele deoarece hotelul este din Moldova și pentru a fi siguri că acesta corespunde chiar dacă aceeași autoritate l-a clasificat la trei stele. Tot un turist nedumerit ar mai putea întreba de ce un hotel mai nou, aflat peste drum de "Traian" nu le este recomandat de loc. "Unirea" are de departe mai multe locuri de cazare, dar nu este inclus pe lista recomandărilor. ***"Hotelul «Unirea» nu a fost inclus în lista recomandărilor din cauza faptului că firmele care au spații închiriate în hotel nu sînt adunate într-un loc, sînt răspîndite în tot hotelul"***, declara Aurelian Albuț. Directorul hotelului, Ioan Bulei, crede că și faptul că dotările sînt vechi a avut un cuvînt de spus. ***"Noi sîntem supărați că nu sîntem recomandați de ANT, dar chiar și în acest moment hotelul este plin de turiști străini"***, adăuga Ioan Bulei. **(Cristina SAVA)**

Taximetriștii încep să umble la prețuri

■ *pentru un kilometru scoatem din buzunar minim 3000 lei*

3.000-3.500 lei va fi, în următoarea perioadă, tariful pe kilometru practicat de taxiurile "de firmă". ***"Pînă acum, era în jur de 5.000 lei litrul de benzină, iar costul pe kilometru era de 2.500 lei în medie. Acum cu 8.000 lei un litru de benzină, ar însemna ca, păstrînd proporțiile, tariful să fie 3.800 lei/km, ceea ce deja este prea mult. Cred că vom aduce costul unei curse de un kilometru cu mașinile Dacia aproape de cel pentru Tico, adică în jur de 3.000 lei. Mai mic decît atît nu cred că se poate în condițiile în care un litru de benzină costă 8.000 lei"***, a declarat ***Adrian Zaharia***, manager la "Transgyw". Cu toate acestea, particularii au trecut de mult de limita celor 3.500 lei/km. "Sînt unele mașini care au două, patru sau chiar șase tarife pe aparat, și pot să spună că au un tarif, și de fapt să practice de fapt altul", este de părere ***Alin Tocan***, manager la ***"Taxicom"***. "Indepedenții" și-au marcat pe aparatul de taxat însă chiar tarife care pot ajunge la 10.000 lei/kilometru, iar majoritatea firmelor încă își fac calcule. ***"Tariful va fi de 3.500 lei/km în viitor pentru mașinile noastre, însă acesta este un tarif unic. Prețul benzinei, care a crescut cu aproape 60% a făcut ca tarifele societăților de taximetrie să crească. Nu cred că poate afirma cineva că, practicînd un tarif de 2.500 lei/km, se înscrie în costuri"***, a declarat ***Alin Tocan***, manager la "Taxicom". Și firmele "Romaris", "Parma" și "Go-Taxi" și-au exprimat intenția de a majora, în viitor tarifele, după ce mașinile vor functiona cu benzină de 8.000 lei litrul. **(Alina CORDUNEANU)**

S-a copt afacerea burților pline

Continuare din pagina 1A

Săptămîna aceasta va fi pusă în functiune cantina pentru secolul următor, cum îi place directorului general al firmei "Ceramica", ***Adrian Cehan***, să o numească. Următorul pas ar fi obtinerea dreptului de a emite tichetele de masă de care are nevoie pentru ca salariații să poată mînca o masă caldă pe zi sau să ia produse alimentare de la bufet. ***"Problema este că aceste tichete sînt prevăzute cu cîteva elemente de securitate pentru a nu fi copiate, care cresc semnificativ costul de tipărire. Ca atare, subvenția efectivă pe care o dă statul va scădea de la 15.000 lei/ salariat la 10.000 lei, sau chiar mai puțin. Am primit o ofertă din partea unei firme care este în curs de a obține autorizația de a tipări aceste tichete, care ne-a cerut 100 milioane de lei pe an pentru tipărirea tichetelor, iar pe noi, după un calcul estimativ ne-ar costa chiar mai mult"***, ne-a declarat Adrian Cehan.

Tichetele trebuie să aibă elemente de securitate

Mai exact, pentru tipărirea tichetelor de masă, trebuie fie să se apeleze la o firmă care să le tipărească cu acordul ministerului Finanțelor, fie ca societatea care are o cantină sau un bufet să capete dreptul de a emite tichete. Tichetele trebuie să aibă cîteva elemente de securitate, cum este un timbru special, care își schimbă culoarea la încălzirea temporară, iar pe verso textul este tipărit cu o cerneală specială, care iese în altă culoare la copiator, pentru prevenirea falsificării. Toate aceste elemente de securitate ridică prețul tichetului, deci firmele care ar vrea să acorde tichete de masă trebuie să plătească în avans aceste cheltuieli sau să renunțe la ambiția de a deveni emitent de tichete de masă pentru proprii salariati și să meargă la o firmă care a căpătat deja acest drept. Firma respectivă trebuie să-i comunice care sînt magazinele de la care pot cumpăra produse alimentare sau care sînt restaurantele de la care salariatii pot mînca plătind cu tichete de masă.

Cît cîștigă firma

Pentru o firmă, avantajul apelului la tichetele de masă sînt faptul că ele sînt excluse din fondul de salarii la care se plătește impozit. De exemplu, la "Ceramica", la un număr mediu de 431 de salariați anul trecut, cu un cîștig salarial mediu brut de 1,7 milioane lei, fondul de salarii pentru anul trecut a fost de aproape 9 miliarde lei. Dacă se ia în considerare acest fond de salarii, cîștigul pentru firmă dacă aceasta ar emite tichete de masă de 15.000 lei/ salariat/ zi ar fi scoaterea din fondul de salarii a aproape 2 miliarde lei, urmînd să plătească impozite cu o cincime mai mici. Din această cauză costurile tipării bonurilor valorice (în jur de 100 milioane) sînt acoperite de cîteva ori de suma cîștigată la impozitul pe salarii.

Parlamentul a stabilit numărul de salariați care vor beneficia în acest an de tichete de masă

Salariații din instituțiile publice nu vor beneficia, în 1999, de tichete de masă, iar numărul maxim de angajați care vor putea primi aceste tichete va fi de 25.000 lunar în trimestrul I, 50.000 în trimestrul II, 75.000 în trimestrul III și 100.000 în ultimul trimestru, a hotărît Parlamentul care a acceptat varianta propusă de Guvern.

Parlamentarii au mai hotărît ca unitățile emitente de tichete de masă, care vor primi autorizația de funcționare, să nu elibereze tichete angajatorilor cu datorii la bugetul de stat, la cel al asigurărilor sociale de stat și bugetele locale.

COOPERATIVA DE CREDIT "MINERVA"

acordă împrumuturi pentru persoane fizice în cadrul programului de împrumut pentru populație (P.I.P.) în sistem C.A.R. cu dobînzi de **18%** la valoarea împrumutului pe termen de 1 an de zile.

Valoarea împrumutului este limitată doar de nivelul veniturilor dumneavoastră.

Informații suplimentare la sediul din strada Costache Negri nr. 10 (în spatele Halei Centrale), tel. 143.000.

Încă o notă proastă pentru țară

La scurtă vreme după retrogradarea făcută de "Moody's", România primește din nou o bilă neagră de la agenția Thomson BankWatch. Aceasta a anunțat ieri scăderea calificativului riscului de țară al României, de la B plus la B minus, motivația fiind intensificarea presiunilor financiare interne și externe cu care se confruntă țara, ca și performanțele economice în continuă stagnare.

Această notă acordată de observatorul financiar internațional semnifică în fapt un risc mai mare de țară al României, iar acordarea unor calificative inferioare determină un cost mai ridicat al împrumuturilor atrase de pe piața externă și o percepție nefavorabilă a climatului economic al unei piețe de către investitorii străini, care preferă să consulte ierarhizările agentiilor specializate înainte de a investi în titlurile de valoare emise de o țară sau de a constitui depozite în băncile acesteia. În clasificarea dată ieri publicității de cealaltă agenție care ne-a scăzut nota, Moody's, România se află pe penultimul loc între țările din Europa Centrală și de Est. Astfel, evaluările pentru datoria internă și emisiunile de titluri în monedă locală sînt: Bulgaria (B1), Estonia (A1), Lituania (Baa1), Slovacia (Baa2), România (Caa1) și Ucraina (Ca).

Comunicatul Thomson BankWatch precizează că economia românească are în continuare evoluții negative într-o serie de sectoare. Astfel, Guvernul se confruntă cu presiuni financiare intense în acest an, obligațiile aferente datoriei și serviciului datoriei rămîn împovărătoare, cu peste 2,8 miliarde de dolari de plată în acest an, din care 2 miliarde pînă în luna iunie. De asemenea, deficitul bugetar ar putea depăși 3% din PIB, rezervele valutare scad în continuare, iar șomajul este în creștere. Pe de altă parte, nici un nou acord cu FMI, care ar ajunge la aproape un miliard de dolari, nu poate fi sigur, în condițiile în care nici unul dintre cele angajate anterior nu au fost duse la termen.

Ratingul de țară trage în jos și băncile

Agenția de rating financiar Thomson BankWatch a retrogradat și calificativele acordate Bancorex și Băncii Române pentru Dezvoltare (BRD). Pentru BRD, ratingul datoriei principale a fost redus de la B plus la B minus, același cu noul rating al riscului de țară al României, acordat de agenție.

Pentru Bancorex, ratingul acordat băncii ca emitent de titluri (acțiuni și obligațiuni) pe piața internă, ratingul pentru datoria principală și cel pentru datoria pe termen scurtau fost scăzute. Potrivit Thomson BankWatch, Bancorex este caracterizată actualmente de un nivel ridicat al creditelor neperformante. Ratingurile agenției în privința Bancorex au fost reduse ca urmare a recentelor probleme ale băncii și a incertitudinii privind măsurile care vor fi luate pentru a sprijini banca. **(Alina CORDUNEANU)**

BRD pierde pe mîna României

Reprezentanții agenției Thomson Bankwatch au recunoscut că scăderea ratingului Băncii Române pentru Dezvoltare (BRD) nu este în nici un fel imputabilă acestei bănci, a cărei situație financiară - în special în contextul privatizării cu Societe Generale - a fost și rămîne foarte bună, afirmă președintele BRD, Bogdan Baltazar. Potrivit regulii de bază a agențiilor de rating, nici o entitate bancară dintr-o anume țară nu poate, prin definiție, avea un rating superior celui suveran al țării respective. Comunicatul Bankwatch subliniează, totuși, că ratingul acordat pentru datoria principală a Băncii Române pentru Dezvoltare rămîne la nivelul ratingului pentru riscul de țară al României și nu la un nivel inferior acestuia.

Faptul că numai BRD și încă o altă bancă românească - Bancorex - fac obiectul evaluării Thomson BankWatch se explică prin aceea că numai cele două bănci au contract cu agenția respectivă de rating financiar.

Președintele BRD, Bogdan Baltazar

Prețuri cu 200 de lei mai mici la benzina SNP Petrom

Societatea Națională de Petrol Petrom practică, începînd de ieri, prețuri cu 200 de lei mai mici la carburanții auto fată de cele anunțate inițial, în urma majorării accizelor la carburanții auto. Prețul litrului de benzină Super Plus este 8.100 lei, al benzinei Super Plus fără plumb - 8.000 lei, Premium - 7.800 lei, Premium fără plumb - 7.600, Regular - 7.250 lei, iar al litrului de motorină - 4.800 lei. Directorul general executiv al SNP, ***Ioan Popa,*** apreciază că majorarea prețurilor carburanților va duce la o scădere a consumului și a veniturilor companiei. Vînzările ar urma să scadă cu circa 20%, estimează Ioan Popa, care speră totuși să nu se ajungă la acest procent, pentru că piața auto în România este în dezvoltare. În 1998, s-a înregistrat o scădere a consumului de carburanți de circa 30%, la 70.000 de tone. Petrom va căuta să compenseze scăderea consumului și prin reducerea costurilor de producție.

În prezent, în structura noului preț al benzinei acciza reprezintă 51%, TVA - 17%, taxa pe drumuri - 5%, adaosul comercial - 7% și prețul de rafinare - 19%, valoarea sumelor datorate statului fiind în creștere. SNP Petrom nu se consideră responsabilă de impactul negativ al creșterii prețului la motorină pentru agricultură și, ca o facilitate, motorina pentru lucrările agricole va avea un preț mai mic, în care nu este inclusă taxa de drumuri.

Banca Transilvania ■ Sucursala IAȘI - str. Ghica Vodă 3A ■ Tel. 216770, 215011, fax: 216770

DOBÎNZI AVANTAJOASE LA DEPOZITE

Clienții Băncii Transilvania beneficiază acum de dobînzi mult mai atractive pentru constituirea de depozite

	Persoane fizice	Persoane juridice
1 lună	55%	52%
3 luni	55%	52%
6 luni	50%	47%
9 luni	47%	44%
12 luni	45%	42%
Suma minimă:	300.000 lei	25.000.000 lei

Dobînzile sînt ferme pe toată perioada contractului de depozit.
Banca Transilvania nu percepe comision la depunerile de numerar.

Certificate de depozit cu discount:

dobînda nominală 52,00%/an
randament 59,77%/an
valoarea absolută a dobînzii de plătit pentru certificatele din:
seria B 1.000.000 lei 130.000 lei
seria A 500.000 lei 65.000 lei

Vă așteptăm la sediul băncii:
Luni - Vineri: 8.00 - 18.00; Sîmbătă: 9.30 - 12.30

B.R.D. ■ Sucursala IAȘI - str. A. Panu 1B-2A ■ Agenția A.Panu - bd. Ștefan cel Mare și Sfînt 53 ■ Agenția Independenței - str. Vasile Conta 1 ■ Agenția TG. FRUMOS - str. Cuza Vodă 7 ■ Program de lucru: 8.30-14.00; 15.30-17.00

procente pe an

NR. CRT.	Disponibilități în:	CATEGORII DE CLIENȚI:	PLATA DOBÎNZII SE EFECTUEAZĂ	30 ZILE	60 ZILE	90 ZILE	180 ZILE	270 ZILE	365 ZILE	730 ZILE	1095 ZILE
1.		Persoane fizice	la expirarea termenului	-	-	53	55	57	61	75	90
2.		Persoane fizice	lunar	50	51	52	53	54	55	-	-
3.	Lei	Persoane juridice	la expirarea termenului	50	51	52	53	54	55	-	-
4.	USD	Persoane fizice și juridice	lunar	5	-	5.2	5.4	5.7	6	-	-
5.	DEM			3.3	-	3.35	3.5	3.55	3.6	-	-

Pentru toate operațiunile efectuate în contul dvs. de depozit

BRD NU PERCEPE COMISIOANE.

Depozitele constituite de persoane fizice beneficiază de garanția Fondului de garantare a depozitelor în sistemul bancar.

BANCA DE CREDIT INDUSTRIAL ȘI COMERCIAL S.A.

Sucursala Iași, str. I.C. Brătianu nr. 20-22

practică dobînzi avantajoase la depozitele în lei și valută

LIMITA DE SUMĂ		PERIOADA					
L E I		1 săptămînă PF - 10 mil. lei PJ - 200 mil. lei	1 lună	3 luni	6 luni	9 luni	12 luni
persoane fizice	500 mii lei	30 %	60 %	55 %	43 %	44 %	45 %
persoane juridice	10 mil. lei	30 %	60 %	55 %	43 %	44 %	45 %
U S D							
persoane fizice	500 USD	—	6,00 %	6,25 %	6,50 %	6,75 %	7,00 %
persoane juridice	500 USD	—	6,00 %	6,25 %	6,50 %	6,75 %	7,00 %
D E M							
persoane fizice	1000 DEM	—	4,000 %	4,125 %	4,250 %	4,300 %	4,325 %
persoane juridice	1000 DEM	—	4,000 %	4,125 %	4,250 %	4,300 %	4,325 %

Dobînzile sînt fixe pe întreaga perioadă de depozit.

Nu se percep comisoane la depuneri persoane fizice și juridice și la deschideri de conturi persoane fizice.

Depozitele constituite de persoane fizice beneficiază de garanția fondului de garantare a depozitelor în sistemul financiar.

Program cu publicul: luni-vineri 9.00 - 18.00, sîmbătă 9.00 - 14.00.

Noi mergem înainte. Mergeți alături de noi !

Monitorul

Editoriale

NAȚIONAL

Bivolaru a căzut. Vadim Tudor nu se pregătește

După încercări repetate și eșuate, puterea și o parte a opoziției au ajuns, pînă la urmă, la un rezultat în chestiunea Bivolaru: deputatul a rămas fără imunitate, ieri, prin voința partidului care i-a acordat protecție pînă acum, PDSR.

Probabil că evenimentul - pentru că ridicarea imunității unui parlamentar PDSR este un eveniment - i-a îndemnat pe unii politicieni, printre care s-a numărat și Valeriu Stoica, să creadă că drumul este deschis și în chestiunea Vadim Tudor. Însă probabil că nu va fi atît de ușor să îi fie ridicată imunitatea președintelui PRM.

PDSR, cheia ridicării oricărei imunități în actuala configurație a Parlamentului și cu actualele Regulamente ale celor două Camere, a avut o motivație de a accepta un final în cazul Bivolaru. Fostul partid de guvernămînt dă semne, după mineriada cinci, că încearcă să își spele imaginea de partid roșu: semnează pentru stabilitatea democrației și pare a se deplasa ceva mai la dreapta în politica economică. Mai mult, își sacrifică un deputat, votînd la vedere, deși procedura era secretă, pentru ridicarea imunității lui Gabriel Bivolaru.

Bivolaru a fost, timp de un an și șapte luni, model de parlamentar care folosește imunitatea pentru a scăpa de justiție. În acest răstimp, Parchetul i-a adunat, bucată cu bucată, un dosar pe măsura timpului scurs, Bivolaru ajungînd să fie acuzat de falsificare de monede sau de alte valori și punerea în circulație a valorilor falsificate, înșelăciune săvîrșită prin mijloace frauduloase, fals material în înscrisuri oficiale, uz de fals, fals în înscrisuri sub semnătură privată. Toate aceste infracțiuni au cauzat Băncii Române de Dezvoltare, în intervalul 1992-1996, o pagubă de peste 250 miliarde de lei, în sume actualizate. Imaginea de corupt a lui Bivolaru, susținută din plin de documentele Justiției, a fost, se pare un argument suficient pentru ca PDSR să renunțe la a-l mai proteja.

Așa cum deja declară, unii ar putea crede că ridicarea imunității lui Gabriel Bivolaru reprezintă un pas către reforma morală a politicienilor. Dacă e așa sau dacă nu cumva a fost calculul politic al unui partid interesat în a renunța la piatra legată de gît, rămîne de văzut atunci cînd probă va fi ridicarea imunității lui Vadim Tudor.

Aceasta pentru că cei doi nu sînt de aceeași natură și același calibru, iar interesele clasei politice în chestiunea existenței lor ca entități politice sînt diferite.

Pentru oricine, Bivolaru poate fi, dacă nu deja și este, un infractor, un tunar de miliarde. Sfera sa infracțională este delimitată strict la domeniul economic, iar ca status politic este un simplu deputat, de care partidul se poate dispensa relativ ușor: în economia echilibrului putere-opoziție, un parlamentar este cantitatea care poate fi neglijată, atunci cînd acesta afectează interesele de partid pe termen lung.

Corneliu Vadim Tudor are o altă situație: este lider de partid, cu o cotă importantă din electorat și, deci, reprezintă ceva în politica românească. Politicianul Vadim Tudor nu poate exista în sine, pentru că unui politician îi este necesar un electorat cu o masă critică suficientă pentru a intra în Parlament. Dacă se face vinovat de ceva, se face vinovat de infracțiuni apropiate de instrumentele politicului, așa cum este el definit acum în România. Vadim se face vinovat de a practica un altfel de politică, ceea a insultei, a calomniei și a limbajului grobian, care aduce ceva voturi, în lipsa unei oferte politice serioase. Și poate să facă așa ceva pentru că statutul parlamentarului român îl plasează deasupra legii.

Însă, ca și prietenul său Miron Cozma, C.V. Tudor nu ar reprezenta nimic dacă nu ar exista acea parte de electorat care îl sprijină. Iar a-l condamna pe C.V. Tudor pentru performanța sa politică, oricît ar fi de departe de standardele civilizate, poate echivala cu tranchilizantul care elimină simptomul, dar nu și cauza.

Pentru existența lui C.V.Tudor ca personaj politic se fac vinovați atît PDSR, cît cei din actuala coaliție, prin cei nouă ani de guvernare ineficientă, care au creat, prin promisiuni făcute aiurea, așteptări niciodată transformate în realitate. Eliminarea lui Vadim Tudor ar aduce, practic, eliminarea barometrului anormalității, pentru că nivelul popularității sale este o imagine a performanțelor politice ale celor care acum sînt sau au fost la putere. De aceea, chestiunea Vadim Tudor reprezintă o miză mult prea mare pentru a fi tratată în maniera Bivolaru, astfel încît liderul PRM ar putea rămîne în continuare în Parlament. **(Sergiu UNGUREANU)**

POLITICĂ EXTERNĂ

Strategia "Vasile"

Înaintea summitului NATO de la Madrid, din 9-11 iulie 1997, principalele critici aduse de analiști oficialilor din România s-au axat pe lipsa de coordonare în strategia de aderare abordată. De exemplu, pe de o parte, ministrul de Externe miza pe "aderare sau nimic", în timp ce Președinția și premierul negociau, în timpul vizitelor externe, variante alternative cît mai avantajoase în caz de neaderare. Pe de altă parte, în timp ce diplomația condusă de Adrian Severin și-a axat strategia pe Statele Unite, ultimii au mizat orbește pe susținerea Franței și a statelor din flancul sudic al NATO, ignorînd poziția celorlalți membri importanți, cum ar fi SUA sau Germania. Rezultatul s-a văzut: o percepție haotică asupra țării noastre, care spera la o ipotetică dezbinare, vizavi de lărgire, în interiorul NATO, și care, evident, s-a soldat cu un eșec pe măsură.

Peste o lună, la Washington, va avea loc cel mai important summit al NATO din ultimii ani. Este adevărat, deja nimeni nu se mai așteaptă la un anunț favorabil în ce privește aderarea țării noastre. Aceasta nu înseamnă însă că reuniunea nu este importantă pentru oficialitățile din România. Chiar și o declarație favorabilă, cuprinzînd promisiuni vagi, ar fi un succes pentru noi, în condițiile în care lărgirea NATO nu pare deloc de actualitate pentru membrii Alianței. Să vedem însă dacă, în privința abordării temei de către țara noastră, s-a schimbat ceva față de acum doi ani.

La sfîrșitul săptămînii trecute, la Sinaia, a avut loc o întrevedere între premierul Radu Vasile și omologul său bulgar, Ivan Kostov. La finalul acesteia, cei doi oficiali au decis ca România și Bulgaria să redacteze o scrisoare de intenție comună ce va fi adresată participanților la summitul NATO de la Washington. Decizia este absolut surprinzătoare, în condițiile în care, la summitul de la Madrid, România și Slovenia erau nominalizate, în documentul oficial elaborat de reuniune, ca fiind principalele candidate la următorul val de extindere a Alianței. În ciuda evoluțiilor din ultimul an, o alăturare a țării noastre cu Bulgaria, stat care, la summitul NATO de la Madrid, nu intra în absolut nici un calcul de extindere, ar putea fi extrem de păguboasă.

La ultimul summit al NATO, categoriile de aderenți erau următoarele:

- categoria I - România și Slovenia
- categoria II - statele baltice: Letonia, Lituania, Estonia
- categoria III - Slovacia și Bulgaria

În ultimul timp însă, o serie de evenimente au schimbat oarecum lucrurile. Este vorba, în principal, de conflictul din Kosovo, care a dovedit incapacitatea actualei formule a NATO de a gestiona criza, precum și de alegerile parlamentare din Bulgaria și Slovacia, susținerea din ce în ce mai puternică a scandinavilor pentru statele baltice și evoluția economică negativă a României.

În ce sens au schimbat toate acestea lucrurile? Dacă pînă de curînd se vorbea despre o extindere a NATO cu Slovenia și un stat baltic, în ultimul timp s-a impus varianta ce cuprinde Bulgaria și/sau România. Membrii NATO par să fi conștientizat că zona fostei Iugoslavii va rămîne, mulți ani de aici înainte, un adevărat butoi de pulbere. În acest context, aderarea la NATO a României sau Bulgariei, în viitor, este o necesitate. Problema care se pune acum este capacitatea unuia din aceste state de a face față unei eventuale aderări. Deocamdată, nimic nu recomandă pe nici unul. Însă considerentele strategice pot precumpăni, cum s-a dovedit în cazul Turciei.

Revenind la decizia luată de Radu Vasile, de a semna o scrisoare comună cu Bulgaria, trebuie să mergem pe două variante: fie gestul face parte din strategia haotică a oficialilor români, fie este o intenție oarecum calculată, bazată pe anumite informații din interiorul NATO referitoare la serioasa candidatură a Bulgariei.

Chiar și în acest din urmă caz, decizia rămîne tot discutabilă. Strategic, țara noastră are, în mod cert, mai multe atuuri pentru aderare. Armata română este mult mai performantă, iar. pe de altă parte, bulgarii fiind slavi, acest lucru ar putea resuscita puternic adversitatea Rusiei în cazul unei posibile declarații binevoitoare a NATO. Din această perspectivă, o alăturare a României și Bulgariei nu ne poate fi decît extrem de dezavantajoasă.

Cît despre primul caz, mult mai probabil de altfel, adică acela că declarația face parte din eforturile heirupiste și haotice de aderare, nici nu mai are rost să discutăm. **(Claudiu RAUS)**

CU OCHII PE HARTĂ

Satul global

Tiberiu BRĂILEAN
lector dr. la Universitatea "Al.I. Cuza"

Două tendințe majore marchează evoluția actuală a fenomenului economic: globalizarea și regionalizarea. Procesul de mondializare prin liberalizare este însoțit de un altul, de localizare, de apropiere tot mai mare de nevoile individului. Cele două procese determină entitățile economice naționale să-și vadă frontierele permeabilizîndu-se, informația, care devine principalul factor de producție, capitalurile și persoanele circulînd tot mai nestingherite.

"Satul global" (Alvin Toffler) este, poate, sintagma definitorie a acestui dublu proces, "Solidaritatea în prosperitate" (Stanley Fischer) este o altă formulă consacrată. Diversitățile și specificitățile, aritmiile și asincroniile nu sînt excluse prin aceste evoluții, ci subînțelese, chiar accentuate și mai bine puse în valoare.

În satul global se mai produc incendii (pe baze etnico-religioase, mai cu seamă), inundații (mai ales monetare), se mai sfădesc vecinii (...). Inevitabil. ***Humatn, trop humain!*** (Fr. Nietzsche). Și acestea ne afectează pe toți. Grija pentru soarta lumii a fost preluată de fiecare leliță, iar responsabilitatea îi revine fiecărui gospodar, indiferent că fură un ou din cuibarul nevestei, pentru a-l duce cadou amantei, sau că năruie un întreg sistem bancar printr-o "inginerie financiară" (cumplită expresie!).

Administrarea, supravegherea și controlul crizelor revin, tot mai mult, instanțelor supranaționale. Rezolvarea lor însă cade, inevitabil, în spinarea fauștilor mititei - a simplilor cetățeni, înduioșător buimăciți de ce li se întîmplă (vezi povestea ***Bancorex***, sau ***Banco Rex***, cum s-o fi scriind?). Nu-i nimic, în felul acesta, poate mai ieșim și noi, mioriticii, din mahmureala ribonucleică ce ne-a cuprins.

Transparența și volatilitatea piețelor fac caduce politicile economice ortodoxe. Garanția funcționării piețelor o constituie, tot mai mult, fondurile de intervenție ale FMI și Băncii Mondiale. Nici o măsură importantă de politică economică nu mai poate fi luată în Mexic, de exemplu, fără a se ține seama sau chiar a se încerca anticiparea deciziilor Dumei de stat din Rusia democratică sau reacțiile imprevizibile ale "țarului" Boris (à propos, Evgheni Primakov și-a anunțat intenția de a amnistia capitalurile transferate ilegal peste graniță, cu nădejdea reinvestirii lor în economia rusă). Dacă Brazilia strănută, face febră întreaga Americă latină. Aflată aproape de colaps financiar, a opta putere economică a lumii dansează în ritm de samba cu o cuceritoare inconștiență. Savana africană a umplut lumea de studioșii săi fii și de mulatri sănătoși.

Lumea e plină de paradoxuri. Pentru unii, ele reprezintă semnale ale unei crize globale, o criză de sistem; dar, chiar dacă aceasta va răbufni, ieșirea nu se va produce prin întoarcerea la spațiile economice protejate. Nu mai e posibil. Satul global a învins. Trăiască cetățeanul universal! El vine de nicăieri și se îndreaptă spre niciunde. Solitar în prosperitate și solitar în sărăcie. Un om nou.

La Davos, ministrul indonezian de finanțe, Ginandar Kartasasmita (un nume atît de familiar, nu-i așa?) își lua angajamentul că "nu ne vom sustrage din fața mondializării și nu vom impune controale", iar omologul său indian, Yashwant Sinha, aprecia că "mondializarea va lua mult timp, dar important este ca săracii să nu se simtă excluși" *(Curentul,* 2 feb. 1999). Nici vorbă, participă și ei la bîrfa planetară. Recent, în satul meu - global și el, săracu' - baba Cîrtoaba era foarte îngrijorată de soarta lui Bill Clinton. Oricum, mult mai îngrijorată decît de scandalul Rona Hartner...

Vom fi, oare, din nou un singur popor (poporul lui Dumnezeu) și vom vorbi o singură limbă, ca înainte de Babel? "În spatele multiplicității infinite a cuvintelor și limbii se întinde astfel un lung filament de «ADN», un cromozom care ordonează toate expresiile umane" (Abraham A. Abehsera, ***Babel, Le langage du 21ème siècle)***. Calitate fundamentală, acest limbaj universal, acest liant care nu e doar al cuvintelor, poate oferi un sens acolo unde nu pare a domni decît haosul și arbitrariul: sensul iubirii. Pentru acesta, omenirea nu are un preț. ■

ȘEVALET

Piliuță și Bancorexul

Valentin CIUCĂ
critic de artă

O evaluare rapidă și simulat naivă m-a făcut să cred că imensa coadă din fața sediului central din Calea Victoriei al faimoasei bănci era motivată de expoziția aniversară a Maestrului ***Constantin Piliuță.*** M-am gîndit că românii au învățat să investească în opere de artă cu adevărat valoroase și că expoziția aceasta devenise un prilej dintre cele mai potrivite. M-am dumirit însă repede și am constatat că seismul nu fusese declanșat de opera maestrului originar din Botoșani, ci de demisia în bloc a conducerii băncii. În spațiul expoziției nu erau decît trei persoane, atrase probabil de faima artistului ajuns acum la șaptezeci de ani. Între cei trei - nu se putea altfel - o doamnă între două vîrste, dar încă frumoasă și sensibilă la arta acestui întîrziat boem.

Într-o ingenioasă alternanță, pictorul a selectat pentru jubileu un număr apreciabil de desene în peniță, cîteva desene acuarelate și aproape o duzină de uleiuri. Și acum Constantin Piliuță desenează cu o vervă invidiabilă, spectacolul crîșmei oferindu-i, ca și altădată, un material vizual inepuizabil în sugestii. "Caracterele" sînt desprinse dintre stîlpii de cafenea, oameni necăjiți sau boemi intelectuali, scăpătați cu totii, visînd în aburii alcoolului și ai fumului de țigară lumi ideale. Observatorul e sagace, are o exactă percepție asupra situației și, de aceea, desenul implică privitorul într-o lume a spectacolului banal, a unui derizoriu asumat. Artistul nu numai că este comprehensiv, dar nu are deloc aerul unui moralist detașat de trama întîmplărilor. El pare doar regizorul implicat, asigurîndu-și și rolul cel mai dificil. Plăcerea taifasului, a dialogului aluziv și hîtru cel mai adesea îi șade bine și-l face credibil. Ipostazele chefliului generează privitorului o simpatie spontană și chiar regretul că nu poate participa alături de convivi la deliciile unei veritabile libații în stil tradițional. Se înțelege că scenograful de altădată nu uită nimic din recuzită, lăutarii fiind prezențe dintre cele mai pitorești.

Sub raport strict plastic se remarcă desenul impecabil, marca stilistică fiind indubitabilă. Nelipsitul violonist pare un Paganini de mahala traversat de geniul scăpătat al cîntecului de lehamite. Expresivitatea face ca personajele, parcă mereu aceleași, să fie mereu altele. Detaliile expresiei faciale, mîna crispată sau tandru arcuită pe gîtul fragil al viorii îi permit lui Constantin Piliuță să sugereze capriciile goyești. Nu este vorba de tragismul spaniolului, ci de un sentiment al finitudinii cu siguranță. Sonoritățile, bănuite, acompaniază scene desprinse dintr-o galerie a derizoriului ca atribut fundamental al lumescului.

Din orizontul cozeriilor despre politică, viață și moarte se trece ușor în cel al eternului feminin. Corpolentele nuduri, surprinse în poziții insolite, trimit la ideea că aceste ființe supraponderale nu au nimic în comun cu viziunile neolitice unde steatopigia sugera fertilitatea, ci doar pe acelea ceva mai moderne, unde revărsarea senzuală a formelor sugerează lipsa hranei. Între realitate și iluzie pictorul a așezat semnul egalității, compoziția ***Don Quijote și Sancho Panza*** exprimînd elocvent starea de fapt a artistului. Umorul devine astfel o componentă indispensabilă și o siglă aristocratică a maestrului.

Și în pictură nudurile au aceeași consistență formală, tonul fiind construit prin asocierea unor curbe voluptoase, senzuale. Piliuță nu pare preocupat de individualizarea figurii, ci doar de amplitudinea generală a tratării motivului. Sîni opulenți marchează registrul superior al imaginii, semănînd cu veritabile rachete dolofane lansate de la bordul unor imaginare portavioane. Volumele sînt de-a dreptul glorioase și determină mîngîieri vizuale. Nudurile, în viziunea lui Piliuță, pot oricînd conduce la o terapeutică țintind posibile performanțe erotice. Cei care n-au avut șansa să sugă suficient cînd au fost mici (vorba lui Freud) o pot face acum din abundență.

Constantin Piliuță - "Autoportret"

Celelalte lucrări, în nota cu care ne-a obișnuit de mulți ani pictorul, revin la motivele predilecte: naturi statice cu flori stinse, decupate parcă dintr-un ierbar, alte flori cu delicate parfumuri și subtile acorduri cromatice, peisaje dintr-o primăvară mereu amînată. Fundalurile sînt aproape monocrome, cu largi suprafețe de alb, vibrate cu ușoare reliefuri ton à ton pentru impresia de structură a ansamblului.

Apetența pentru sinteză, dar și pentru anecdotic se relevă într-un tablou mizînd atît pe efectul unei surprinzătoare perspective, cît și prin revenirea, cu alte mijloace, la motivul lăutarilor. Solidaritatea pictorului cu acești virtuozi de ocazie e reală și se dovedește utilă atîta vreme cît tabloul în cauză este una dintre puținele achiziții, deși multe altele ar fi putut interesa sub raportul strict estetic. Oricum, la prețurile în dolari (uleiurile între 2500-3000 dolari), puțini s-au arătat interesați, cu toate că o investiție de acest tip s-ar dovedi oricînd profitabilă.

La plecare, oferindu-i artistului un vin de Iași, cel care își semnează deseori operele cu semnul unui pahar, m-a refuzat amical, strecurîndu-mi în ureche, cu acel glas ușor graseiat: dragă, vin am, bani n-am... ■

ARMA SOCIOLOGICĂ

Zenul, artele marțiale și creștinismul (1)

Nicu GAVRILUȚĂ
lector la Facultatea de Filosofie

Termenul japonez zen are drept corespondent în limba chineză pe ***chan***, iar în sanscrită cuvîntul dhyana. Europenii i-au tradus pe toți trei prin ***meditație***. Prin urmare, zenul ar reprezenta o variantă meditativă japoneză a buddhismului. Originea sa ar fi școala ***Mahayana***, numită și ***Marele Vehicul,*** care conține diverse variante ale tehnicilor orientale de eliberare. Meditația de tip zen este, așadar, o cale de eliberare din condiționare a acestei lumi (din ***samsara***, ciclul nașterilor și al morților) și nu poate fi confundată cu ceea ce spiritele clasice occidentale numesc în mod obișnuit filosofie, religie sau știință.

Scopul ultim al meditației de tip zen este identificarea cu natura lui Buddha. Numai că atingerea acestui scop prin tehnicile ***zen*** este realmente o provocare pentru simțul comun. Ea aruncă în aer principiile gîndirii raționale, smintind toate mințile normale care pariază pe evidență și convențional. A te identifica naturii lui Buddha nu înseamnă a te angaja pe un drum al căutării la capătul căruia să te aștepte Marele Iluminat pentru a deveni asemenea lui. "Cine-l caută pe Buddha îl va pierde", stă scris într-un text esențial al buddhismului zen. Fiecare dintre noi sîntem deja, la nivelul eului profund, un Buddha. Or, așa ceva nu se poate cunoaște empiric și nici pur teoretic. Este nevoie de o revelație, de iluminare ***(sotori),*** cum spun japonezii.

Căile de dobîndire a iluminării de tip zen sînt însă diverse. Literatura de specialitate invocă în acest sens za-zen-ul (contemplația în poziția șezînd), arta ceaiului, cîntatul la flaut, pictatul și trasul cu arcul, scrima, ***koan***-ul și artele marțiale. Mai întîlnite în spațiul românesc contemporan sînt ultimele două și, prin urmare, voi insista asupra lor.

Koan-ul reprezintă o formulă paradoxală, expusă, de regulă, sub forma unui dialog între maestru și discipol, care are menirea fie de a testa puterea de înțelegere a neofitului, fie de a-i produce iluminarea bruscă, înțelegerea. Controversatul maestru Bodhidharma (circa 480-520), de exemplu, era în permanență asaltat de un tînăr pasional care dorea să-i fie discipol. Bătrînul ascet nu-l învrednicea însă nici măcar cu o privire. Sfîșiat de durere și ajuns la limita disperării, ambițiosul tînăr și-a retezat singur un braț, în speranța că isprava sa va fi răsplătită cu o cît de mică atenție din partea lui Bodhidharma. Așteptările i-au fost însă cu totul depășite - călugărul l-a onorat chiar cu o întrebare: "Ce vrei?". "Vreau să-mi liniștești mintea", i-a răspuns discipolul. "Arată-mi mintea ta și eu ți-o voi liniști". "Nu pot, maestre, pentru că atunci cînd o caut ea este de negăsit". "Vezi, i-a răspuns imediat Bodhidharma, acum ți-am liniștit mintea".

Practica ***koan***-ului anulează tot ceea ce este gîndire logică și rațională, atît de dragă omului occidental. Cum? Ducînd-o la o limită a sa, acolo unde ea sfîrșește în paradox și nonsens. Afirmația "eu mint", de pildă, este adevărată în măsura în care este falsă și este falsă în măsura în care este adevărată. O precizare de genul: "acest medicament va fi eficient doar dacă ***nu*** te gîndești la o maimuță cînd îl iei" te pune în situația paradoxală de "minte dublă", arată Alan Watts. Este un cerc vicios pentru că "a face" presupune pe "a nu face" și "a nu face" pe "a face". Abia acum este momentul în care intervine ***Zen***-ul și te întreabă: "Dacă nu te poți abține de la a-ți aminti de maimuță, o faci înadins?" Faptul că tu gîndești cu un scop (acela de a nu gîndi la o maimuță și de a face un medicament eficient) are în sine vreun scop?! Brusc, eul controlat cade în propria lui capcană logică, sfîrșind prin a-și provoca spontaneitatea, firescul, naturalul. Discipolul iluminat atinge acum pe acel etern ***Dao***, realitate tainică, nedeslușită, existentă înainte ca Cerul și Pămîntul să apară. Despre acesta spune Lao Zî că nu-i cunoaște numele, dar totuși îl numește ***Dao***. Prin el nu obții ***nimic***, dar tocmai de aceea trezirea este perfectă, iar iluminarea desăvîrșită. Atingerea golului, a vidului deschide în sfîrșit mintea pentru autentica realitate și nu pentru simulacrele acesteia. Conceptele și simbolurile nu sînt în buddhismul zen decît substitute ale realității. Este ca și cum imaginea pictată a unui soare pe geam ar împiedica lumina soarelui să pătrundă în interiorul unei camere. ■

PULS ❖ PULS ❖ PULS ❖ PULS ❖ PULS ❖ PULS ❖ PULS ❖ PULS ❖ PULS ❖ PULS ❖ PULS ❖ PULS ❖ PULS ❖

Fantastică viteză de reacție

Am rămas de-a dreptul stupefiați de viteza de reacție de-a dreptul fenomenală pe care o au uneori unele instituții de pe la noi: ieri, la nici o lună și jumătate de cînd semnalam noi în gazetă că un domn' profesor locuiește abuziv într-un apartament al universității, Parchetul s-a autosesizat și i-a călcat pragul respectivului, ca să-l întrebe mai puțin de sănătate și mai mult de acte. Ei, dacă toate instituțiile statului din România ar fi măcar pe jumătate de rapide, altfel ar merge treburile în țărișoara asta.

O nouă școală zurluiască

Cică Zurlui, ca să mai producă oleacă de parale, a deschis un fel de școală profesională dă comunicat. Noutatea față de celelalte chestii pe care le-a deschis o constituie faptul că sînt acceptați nu numai absolvenți de liceu, ci chiar și elevi de clasa a doișpea. În felul ăsta, n-o să mai treacă multă apă pe Bahlui și domnul Zurlui va oferi cursuri postgimnaziale chiar și pentru sugari.

Mare migrație de primăvară către rajac

Cînd s-a instalat în funcția de prezident al cejeului ieșean, domnul Tănăsoiu a promis că va restructura instituția și va disponibiliza o parte din angajați. Ei bine, s-a ținut de cuvînt, doar că cei disponibilizați n-au fost chiar disponibilizați de tot, ci doar trimiși prin transfer la canalizare, adicătelea la rajac. Și uite așa, domnul director rajacist s-a trezit bruscamente cu zece noi angajați, a căror profesiune de credință este plimbatul foilor.

Șantaj și teroare într-o cameră de hotel

■ *procurorii militari au arestat ieri patru basarabeni, printre care și un polițist, suspectați că au cerut taxă de protecție de la un român repatriat din Republica Moldova* ■ *negocierile s-au purtat cu pistolul la tîmplă* ■

Patru cetățeni basarabeni, printre care un locotenent major din Poliția orașului Bender, au fost arestați ieri preventiv de procurorii militari. Ei sînt acuzați de comiterea unor delicte grave: șantaj și lipsire de libertate. Ancheta a început în urmă cu două zile. ***Vitalie Munteanu***, cetățean basarabean care dobîndise și cetățenia română, a reclamat polițiștilor faptul că un grup de racketi îl terorizează, amenințîndu-l cu moartea. Cercetările s-au derulat într-o discreție absolută. În urma anchetei, cei patru basarabeni au fost identificați ca fiind ***Mihail Cazacov***, director comercial al Fabricii de Bere din ***Bender, Romanschi*** și ***Felix Arsene*** (tată și fiu), precum și ***Victor Muntean***, locotenent major în cadrul Poliției Bender. Vitalie Munteanu susține că s-a deplasat pe 28 februarie a.c. la Hotelul "Moldova" pentru a se întîlni cu cei patru basarabeni, cărora le datora niște bani. El a declarat polițiștilor că aceștia l-au sechestrat într-o cameră a Hotelului "Moldova", unde l-au amenințat cu un pistol pentru a le da banii datorați, în jur de 18.000 $. La rîndul lor, racketii au susținut în fața polițiștilor că Vitalie Munteanu i-a chemat la Iași pentru a discuta în legătură cu o datorie de 18.000 $, pe care acesta din urmă o datora familiei Arsene. ***"În 1997, Vitalie Munteanu a achiziționat de la firma "Gladiator", la care tatăl meu este acționar, o cantitate de făină pe care nu a mai achitat-o. Tot el este cel căruia i-am împrumutat 5.000 de dolari în urmă cu un an, bani pe care, de asemenea, nu i-am mai văzut înapoi"***, ne-a declarat Felix Arsene. ***"De fapt, Vitalie Munteanu a împrumutat aproape 17.000 $ de la mai mulți oameni din localitatea Ialoveni, majoritatea polițiști, pe care nu i-a mai restituit"***, a completat Arsene.

Romanschi Arsene încadrat de doi polițiști ieșeni

Polițiștii cred însă că cel păgubit este Vitalie Munteanu. Ei afirmă că timp de trei ani Munteanu le-a dat celor patru basarabeni, sub forma unei taxe de protecție, mai multe bunuri printre care cîteva apartamente în Bender, un autoturism Chrysler și bani cash. Vitalie Munteanu a declarat polițiștilor că timp de trei ani a plătit această taxă sub amenințări de tot felul. El a afirmat că anul trecut a fost dus într-o pădure cu un pistol lipit de ceafă. Acolo, în prezența unui notar, a semnat o procură prin care renunța la autoturismul marca Chrysler.

Mihail Cazacov, director comercial al Fabricii de Bere din Bender, dus de cătușe de un polițist

Evenimentele s-au precipitat în urmă cu cîteva zile. Vitalie susține că și-a vîndut un apartament în Bender pentru suma de 18.000 $. Potrivit declarației lui Munteanu, cei patru au aflat despre această ultimă tranzacție și au încercat să pună mîna pe cei 18.000 $. Tranzacția a fost însă interceptată de polițiști, iar întreaga afacere a ajuns pe birourile procurorilor militari. Aceștia au apreciat că cei patru moldoveni sînt vinovați. Ei au primit mandate de arestare preventivă pe o perioadă de de cinci zile. **Vom reveni. (Nicolae MANOLIU)**

LECOM BCS srl
Günther Wotsch - Group of Companies
Pelikan
rotring
Schwan STABILO
KOH-I-NOOR
TOMBOW
GAMA
CLASS
Papetărie diversă
Instrumente scumpe de scris
Agende import
Iași, str. Carpați nr. 910 - 912, tel/fax: 032- 222 880, 222 882

ORAȘUL PE O COLOANĂ

Inspectorii școlari aleargă să convingă profesorii de la sate să devină directori de școli

Inspectorii școlari au primit, ieri, de la conducerea Inspectoratului Școlar Județean, o misiune importantă, în care vor putea face dovada talentelor de detectivi psihologi. Potrivit declarațiilor inspectorului școlar general, ***Liviu Burlec***, ei vor trebui să ***"identifice acele cadre didactice care pot prelua funcția de director pe posturile rămase vacante"***. Practic, inspectorii vor trebui să "alerge" după profesorii care și-ar dori funcția de director la o școală de țară și să-i convingă să o accepte. Munca de lămurire a acestora va fi considerabilă, din moment ce numărul posturilor vacante este de aproximativ 220. După cum ne-au spus inspectorii ISJ, din cele aproape 300 de posturi de director, doar cca 80 au fost ocupate în urma concursului deoarece criteriile de concurs au fost destul de dure: gradul didactic II și titularizare în învățămînt. Dacă un post de director nu este ocupat prin concurs, Consiliul de Administrație al ISJ deține prerogativele de a numi cu delegație directorul școlii. **(Alina ȚIȚEI)**

Simirad caută frățiori pentru școlile ieșene

Primarul Constantin Simirad va încerca să obțină sprijinul directorilor de școli din oraș și a Inspectoratului Școlar pentru un program de înfrățire cu unități de învățămînt din județele Harghita, Covasna și din Basarabia. ***"Se pot face multe lucruri numai cu bunăvoință, fără să fie nevoie de bani. Fiecare școală din oraș ar trebui să ia cîte un obiectiv din acesta și să-l patroneze, în sensul că vor putea avea loc schimburi de elevi și de programe culturale. În Harghita și Covasna există foarte multe școli cu predare în limba maghiară care au fost luate sub patronajul unor școli din Ungaria. N-ar fi rău ca noi, moldovenii, sau alții, să luăm sub patronajul nostru școli cu predare în limba română din cele două județe. Copiii de acolo, care se simt cumva părăsiți de români, ar putea veni aici în vacanță. Acest lucru ar contribui la cultivarea sentimentului patriotic la acești copii, care ar vedea în același timp că nu sînt părăsiți de România"***, a afirmat Constantin Simirad.

Această idee i-a fost inspirată primarului de entuziasmul general pe care l-a descoperit în cursul unei vizite la Ungheni, unde a participat la inaugurarea Casei Limbii române. Primăria municipiului Iași a făcut o donație de carte în valoare de 3 milioane lei. Primarul Constantin Simirad vrea să obțină o hotărîre de Consiliu Local pentru patronarea acestei Case de către Primărie, care va contribui la dotarea acesteia cu cărți și calculatoare. **(F.DUMITRAȘCU)**

Căminiștii politehniști plătesc restanțele doar cînd li se taie apa

Pentru a recupera datoriile studenților care nu au achitat taxa de cămin pe luna ianuarie, administratoarea căminului T17, ***Valerica Brînzei***, a recurs la o metodă "forte". Ieri dimineață, aceasta le-a închis apa caldă după ce, cu o zi în urmă, i-a anunțat de această intenție. ***"În cîteva ore, am strîns banii cît pentru o lună întreagă. Deși aveau de plătit doar 14.500 de lei, studenții refuzau pur și simplu să plătească. Deoarece în cîteva zile apar facturile pe luna februarie, iar eu nu reușisem să strîng taxa pe ianuarie, am oprit apa caldă. Cînd s-au văzut fără apă au venit imediat să-și plătească datoriile"***, ne-a declarat Valerica Brînzei. Gestul ei i-a surprins neplăcut pe studenții care erau la zi cu taxa de cămin. Aceștia erau nemulțumiți pentru că trebuiau să suporte lipsa apei calde din cauza datornicilor. Din masa de studenți restanțieri, cei mai mulți sînt de la Universitatea Tehnică "Gh. Asachi". În căminul T17, programul de apă caldă este non stop. Pe restanțieri, rugămințile de o lună ale administratoarei de a plăti taxa de cămin nu i-a impresionat la fel de mult ca perspectiva de a rămîne nespălați. La sfîrșitul programului de ieri, mulțumită că a reușit să-i aducă la ușă pe majoritatea datornicilor cu banii în buzunar, administratoarea Valerica Brînzei a dat drumul la apa caldă. **(A. PLECAN)**

Regiunea Nord-Est s-a împărțit în săraci și bogați

■ *pentru că sînt înapoiate din punct de vedere economic, Iașul, Botoșaniul și Vasluiul ar urma să aibă prioritate la proiectele de dezvoltare a regiunii*

Președinții consiliilor județene din Moldova au împărțit Regiunea Nord-Est în zone sărace și zone bogate. Astfel, județele Suceava, Neamț și Bacău au fost considerate ca fiind dezvoltate economic. Celelalte trei - Iașul, Botoșaniul și Vasluiul - au fost catalogate drept zonele sărace ale Regiunii Nord-Est. "Calitatea" de județe sărace va fi un argument important pentru a derula în aceste zone proiecte finanțate de organisme internaționale. Prezent la întîlnirea președinților de consilii județene de la Piatra Neamț, desfășurată la începutul săptămînii, ***Vladimir Tănăsoiu*** crede că această împărțire este justificată. ***"Unul dintre motivele principale în această apreciere a fost faptul că Iașul, Botoșaniul și Vasluiul sînt așezate geografic în zone cu mai puține posibilități economice. Nu se poate compara regiunea noastră cu zonele de munte de la Neamț sau de la Suceava. În plus, satele noastre au o infrastructură extrem de proastă și șomaj ridicat"***, ne-a declarat Vladimir Tănăsoiu, președintele CJ Iași. Acesta a mai adăugat că instituția pe care o conduce va prezenta Guvernului o listă cu cel puțin 26 de comune considerate a fi cele mai sărace din județul Iași. ***"Aceste zone ar putea fi declarate defavorizate, ceea ce ar putea atrage investitori din toată țara și chiar din străinătate"***, a spus Vladimir Tănăsoiu.

Practic, societățile comerciale care ar deschide afaceri în aceste zone ar beneficia de o serie de facilități extrem de importante pentru un investitor: scutirea de taxe vamale pentru diverse utilaje, echipamente și materii prime; scutirea de la plata impozitului pe profit; acordarea unor sume din fonduri speciale de privatizare pentru stimularea afacerii. Pentru ca o zonă să fie declarată defavorizată trebuie să îndeplinească cel puțin unul dintre următoarele criterii: localitatea să aibă un singur tip de industrie care mobilizează cel puțin 50% din populația salariată; localitatea respectivă să fie zonă minieră unde personalul a fost disponibilizat; în urma restructurării unor agenți economici apar concedieri colective care afectează mai mult de 25% din numărul angajaților care au domiciliul stabil in zona respectivă; rata șomajului depășește cu 25% rata la nivel național; sînt lipsite de mijloace de comunicații, iar infrastructura este slab dezvoltată. **(Liviu MĂGURIANU)**

Medicii din policlinici își vor putea închiria cabinetele pe o perioadă de cinci ani

■ *cererea de închiriere trebuie depusă pînă la data de 15 martie*

Cabinetele care aparțin Ministerului Sănătății vor putea fi închiriate pe o durată de cinci ani. ***"Prioritate în închirierea acestora o vor avea medicii care, la data de 1 martie a.c., își desfășurau activitatea în respectivele spații, avînd contract de muncă pe durată nedeterminată și, de asemenea, cadrele didactice și din cercetare care nu vor ieși la pensie pînă la sfîrșitul acestui an"***, a precizat ***dr. Ioan Savinescu***, președintele Asociației Medicilor Stomatologi cu Practică Privată din România. Valoarea chiriilor va fi stabilită de către Direcția de Sănătate Publică, cheltuielile de întreținere vor fi suportate de medicii chiriași, iar bunurile mobile aflate în dotarea cabinetelor vor fi atribuite în sistem leasing, a hotărît, recent, o comisie paritară centrală alcătuită din reprezentanți ai Ministerului Sănătății și ai Colegiului Medicilor din România. Toți medicii care activează în aceste spații au drepturi egale la închirierea lor. În schimb, contractul de închiriere încetează automat dacă medicul chiriaș iese la pensie. Laboratoarele de analiză vor putea fi și ele închiriate, dar numai de către medici. În cazul cabinetelor medicale ce aparțin unor întreprinderi cu capital majoritar de stat sau privat, chiriile vor fi stabilite de fiecare unitate în parte. În ceea ce privește policlinicile, vor putea închiria spații numai cele care au personalitate juridică. Policlinicile care nu au personalitate juridică și au sediu comun cu spitalul de care depind, nu pot să ofere spre închiriere cabinetele. Rețeaua de medicină școlară va funcționa, în continuare, în sistem bugetar. Laboratoarele de tehnică dentară pot fi închiriate tehnicienilor care lucrează în ele, iar în condițiile în care aceștia nu doresc, pot fi atribuite medicilor stomatologi prin licitație. Cabinetele de radiologie dentară se închiriază numai de către medicii stomatologi care au permis de exercitare de activități nucleare.

Atribuirea acestor spații trebuie să înceapă în cel mai scurt timp, avînd în vedere că, de la 1 aprilie a.c., intră în funcțiune Casa de Asigurări de Sănătate. ***"Medicii care doresc să închirieze cabinetele în care lucrează trebuie să depună, pînă la 15 martie a.c., o cerere la Direcția Județeană de Sănătate Publică"*** (DJSP), a mai precizat dr. Savinescu. Comisia centrală a mai stabilit că sumele rezultate din închirierea spațiilor și valorificarea bunurilor mobile vor fi virate DSP, urmînd să fie utilizate numai pentru dotări. **(D. FECHET)**

Cazul lectorului Atudorei, acuzat de plagiat, se apropie de final

■ *"Teza sa de doctorat este un colaj de paragrafe copiate identic", afirmă prof. dr. Vasile Cocriș*

Concluziile finale ale comisiei de cercetare a cazului "Atudorei" vor fi prezentate în aceste zile consiliului profesoral al facultății. "***Pînă în acest moment am ajuns la concluzia că teza de doctorat a lectorului Vasile Atudorei este un colaj de paragrafe preluate identic din cărțile de specialitate. Mai avem de identificat o parte mică din lucrare, după care vom comunica rezultatul"***, a afirmat ***prof.dr. Vasile Cocriș***, prodecan al Facultății de Economie și Administrarea Afacerilor de la Universitatea "Al.I.Cuza", membru al comisiei de anchetă. Înainte de a prezenta concluziile consiliului profesoral, comisia va solicita celor implicați în *cazul "Atudorei"* să își precizeze punctul de vedere. ***"Vom trimite adrese oficiale cu rezultatele anchetei lectorului Vasile Atudorei, în calitate de acuzat, prof.dr. Elisabeta Jaba, în calitate de șef de catedră și prof.dr. Mihai Țarcă, cel care a dat girul pentru ca teza de doctorat să fie susținută public. Vrem să avem și punctele lor de vedere, pentru a nu fi acuzați de imparțialitate"***, a mai spus prof.dr. Vasile Cocriș. Reamintim că, la începutul acestui an, membrii Catedrei de Statistică de la Facultatea de Economie și Administrarea Afacerilor au sesizat faptul că teza de doctorat a lectorului ***Vasile Atudorei***, intitulată "Contribuții la modelarea creșterii economice", are pagini copiate cuvînt cu cuvînt din lucrări de specialitate, publicate cu mai mulți ani în urmă.

Lectorul Vasile Atudorei s-a înscris la doctorat cu aproximativ opt ani în urmă; dacă nu și-ar fi finalizat teza pînă în decembrie 1998, ar fi fost practic exmatriculat, potrivit unui ordin al Ministerului Educației Naționale. Ironia soartei a făcut ca după ce lectorul V. Atudorei s-a chinuit să finalizeze teza pentru a o susține public, termenul de predare a tezelor celor aflați în situația sa să se prelungească, pentru încă un an de zile. El a refuzat să facă orice comentariu cu privire la acuzațiile ce i se aduc. **(Emilia CHISCOP)**

Prof.dr. Vasile Cocriș, prodecan al Facultății de Economie și Administrarea Afacerilor

Autobuzul Huși-Iași s-a răsturnat

■ *două femei au ajuns la spitalul de Neurochirurgie, cu leziuni ușoare*

În loc să ajungă la destinație, autobuzul care transporta călători pe ruta Huși-Iași s-a răsturnat la scurt timp după ce a plecat din Huși. În jurul orei 9.30, doi călători, o femeie în vîrstă de 57 de ani, ***Eugenia Agapie***, și o studentă în vîrstă de 19 ani, ***Mihaela Bejan***, au ajuns la Spitalul de Neurochirurgie din Iași din cauza unor traumatisme cranio-cerebrale. Femeia este din localitatea Costuleni și trebuia să ajungă la Iași pentru a participa la un proces. Numai că accidentul i-a dat planurile peste cap. După ce au fost investigații, medicii de la Spitalul de Neurochirurgie au constatat că Eugenia Agapie suferise numeroase zgîrieturi și o comoție cerebrală. Studenta s-a dovedi a fi ceva mai norocoasă, alegîndu-se doar cu un hematom la sprînceana stîngă și cîteva zgîrieturi. Femeia a spus că nu știe din ce motiv s-a răsturnat vehiculul. Ea și-a amintit că, la un moment dat, ca din senin, a simțit o zdruncinătură puternică, a căzut de pe scaun și s-a lovit cu capul de caroseria autobuzului. Cînd a ieșit din mașină, a văzut că era răsturnat pe partea stîngă. Cu toate acestea, Eugenia Agapie nu a fost deloc marcată de accident. Dimpotrivă, era furioasă că-și pierde vremea la spital în loc să ajungă la proces. După terminarea tuturor investigațiilor, cele două femei au fost lăsate să plece acasă deoarece nu prezentau leziuni cerebrale sau traumatisme care le putea pune în pericol viața. **(Laura HUSARU)**

Dihonie între profesori de la salariile și gradațiile de merit

■ *primul scandal a și izbucnit, cîțiva profesori contestînd recompensarea unei inspectoare*

Profesorii din învățămîntul preuniversitar sînt pe cale de fi "mușcați" de discordie la acordarea salariilor de merit. Listele cu numărul salariilor de merit, pe școli, au fost ieri comunicate, "premierea" rămînînd la latitudinea consiliilor de administrație școlare. Pentru acest an, ISJ face fericiți 2.294 de profesori, ceea ce reprezintă 15% din întregul corp profesoral. Acordarea acestor "recompense" a determinat, în fiecare an, zeci de profesori nemulțumiți să trimită reclamații la ISJ. Acestea conțineau acuze aduse directorilor și mjembrilor CA pe motiv că au distribuit preferențial, în funcție de rudenii și simpatii, salariile de merit. Potrivit declarațiilor conducerii ISJ, numărul reclamațiilor în care s-a contestat acordarea gradațiilor și salariilor de merit a ocupat unul din primele locuri în statisticile realizate la ISJ. Nici în acest an scandalul acordării gradațiilor de merit nu a fost evitat. Mai mulți profesori de Chimie au contestat punctajele în urma evaluărilor făcute de Comisiile Consultative de Specialitate și au cerut recalcularea lor. Ei au adus ca argument că există o diferență de 2.000 de puncte între primul clasat, inspectorul de Chimie Margareta Constantinescu și "restul plutonului". Ceea ce este considerat de reclamanți un lucru nefiresc. În același timp a deranjat pe cei care și-au depus dosarele și faptul că cele mai mari punctaje au fost obținute de cei 6 inspectori ai ISJ care au concurat pentru gradații de merit. ***Prof. Camelia Gavrilă*** ne-a declarat că punctajele mari obținute de inspectori se datorează faptului că aceștia au primii acces la informații și se implică în activități care le aduc puncte. ***"Prin natura funcțiilor lor, inspectorii sau metodiștii află primii care sînt programele propuse de Ministerul Educației Naționale, ce stagii de perfecționare vor urma, ce documente trebuie publicate. Este și firesc ca punctajele lor să fie cele mai mari"***, ne-a spus prof. Camelia Gavrilă. În urma protestelor, Consiliul de Administrație al Inspectoratului Școlar Județean împreună cu Comisia Consultativă de Chimie au recalculat toate punctajele candidaților. Deși s-au produs modificări, lista cîștigătorilor a rămas aceeași. ***"Cei din Consiliu au rămas fermi pe poziții, afirmînd că sînt gata să se supună chiar și unui control venit de la minister"***, a mai precizat prof. Camelia Gavrilă. Acordarea gradațiilor și salariilor de merit se face, în continuare, în baza unor criterii învechite și subiective, care nu pot "măsura" performanțele profesionale ale unui profesor și chiar mai mult, creează discriminări. De exemplu, în condițiile în care unul dintre criterii se referă la numărul de elevi care participă la olimpiadele școlare, favorizați vor fi profesorii care predau la școli foarte bine cotate, unde studiază elevi interesați de performanțe. Defavorizați vor fi automat profesorii titulari la liceele industriale, care, în pofida poate a unor calități pedagogice extraordinare, nu vor avea olimpici. În aceeași situație se află și profesorii de gimnaziu care predau discipline pentru care nu se organizează olimpiade. Aceștia vor pierde din start un punctaj "gras". ***"Criteriile pot fi perfectibile oricînd. Chiar ne-am gîndit ca în anul viitor să concepem o serie de criterii valabile pentru toate disciplinele. Anul acesta, fiecare inspector a stabilit criterii detaliate pentru fiecare disciplină și s-a văzut că au fost profesori dezavantajați"***, ne-a declarat ***prof. Liviu Burlec***, inspector școlar adjunct. Ministrul Educației Naționale, Andrei Marga consideră că aceste "recompense" aduse profesorilor ar trebui eliminate deoarece reprezintă motive de dispută și antipatie între profesori. **(Alina ȚIȚEI)**

Inspector general Camelia Gavrilă

Parteneri pe viață!
ROMUS
Iași, str. Sulfinei nr. 17, Clădirea ADEC
Telefon/Fax: 032/210492, 212413
http://www.romus.com
Rețele
Calculatoare
Soluții integrate
ICL Systems Partner
RTD COMPUTERS
FUJITSU PCs • NOTEBOOKS • SERVERS
© AgencyONE

BANCA COMERCIALĂ ROMÂNĂ S.A.
Sucursala Județeană Iași

Începând cu data de 1 ianuarie 1999
practică următoarele niveluri de dobînzi
la depozitele în valută

Valute principale	Perioada	Dobînda - % pe an -
USD	3 luni	4,75
	6 luni	5,00
	12 luni	5,25
DEM	3 luni	3,30
	6 luni	3,70
	12 luni	4,10

* suma depozitului: min 1.000 USD
* se pot constitui depozite și pentru alte valute decît cele menționate
* depozitele pot fi cu sau fără capitalizarea dobînzii.

Banca de care aveți nevoie !

Monitorul Medical

An de an, sute de ieșeni riscă să turbeze

Deși mulți dintre noi sîntem mari iubitori de animale, mai toți ne temem de mușcăturile acestora. Cînd trecem pe lîngă un "maidanez", involuntar pulsul ni se accelerează, tensiunea crește și facem tot posibilul să ne strecurăm fără să atragem atenția asupra noastră. Încercăm să ne păstrăm calmul, să părem liniștiți și să nu alergăm. Cînd totuși cîinele sau pisica ajung să muște, unii ieșeni se mulțumesc să se panseze sau numai să-și dezinfecteze rana. "Nu cred că pisica avea ceva. Doar o știu de mult timp", preferă să se încurajeze unii. În timp ce frica de injecții îi reține pe unii să consulte un medic pentru a fi vaccinați împotriva turbării, alții nici măcar nu au auzit de existența vaccinului. Însă, odată instalată la om, turbarea produce foarte multă suferință și, în final, duce la deces, medicii neavînd nici o posibilitate de tratament.

Liliacul este purtător sănătos de virus rabic

Rabia este o boală infecțioasă acută, provocată de virusul rabic. La om se transmite de la cîini, pisici, vulpi sau lupi infectați prin intermediul mușcăturilor. Cîinele turbat determină îmbolnăvirea la om în aproximativ 90% din cazuri, după care urmează pisica, lupul și vulpea. Cîinele reprezintă de fapt sursa permanentă cea mai importantă a turbării deoarece rabia îi amplifică la maximum "pofta" de a mușca. Sursa care infectează și cîinii vagabonzi în Europa o reprezintă lupul, șacalul sau vulpea. Purtător sănătos de virus rabic este liliacul, care în America de Sud creează frecvent îmbolnăvirea cirezilor de vite. De cele mai multe ori, transmiterea rabiei se face prin mușcătura animalului turbat sau, foarte rar, prin contactul salivei de animal turbat cu o leziune a pielii sau a mucoaselor. Specialiștii de la Spitalul de Boli Infecțioase spun că ieșenii nu trebuie să intre în panică atunci cînd sînt mușcați de animale de apă. Acestea nu sînt purtătoare ale virusului.

Perioada de incubație este, în medie, de 30-60 zile

Odată pătruns în organism, virusul turbării se fixează pe fibrele nervoase de la nivelul plăgii, după care ajunge la nivelul sistemului nervos central. Aici se înmulțește și se împrăștie în întregul organism. Incubația este de obicei de 30-60 de zile, dar poate fi și de 8-10 zile, în cazul mușcăturilor grave la față de către lupul turbat. În maximum trei zile de la incident, individul mușcat trebuie să se prezinte la medic. ***"Dacă persoana a avut haine groase, iar colții animalului nu au provocat nici un fel de leziune deschisă, nu administrăm vaccin antirabic. De fapt, profilaxia o facem prin vaccinare cu ser și vaccin antirabic. Nu în toate cazurile sînt obligatorii ambele injectări. Depinde de profunzimea plăgilor, de locul acestora și numărul lor"***, ne-a explicat *dr. Petru Țîrlea*, medic la Spitalul de Boli Infecțioase. Acesta a adăugat că sînt grave rănile provocate prin mușcături la mîini sau față, deoarece sînt aproape de terminațiile nervoase, respectiv de sistemul nervos central.

Acești bolnavi nu suportă să vadă apă sau să li se sufle aer în față

Boala are trei faze: faza tulburărilor de caracter, faza de excitație și cea paralitică. Faza tulburărilor de caracter durează cîteva ore, mai rar cîteva zile. Bolnavul devine apatic, trist, uneori mai afectuos, alteori mai dur și acuză furnicături sau senzație de arsuri la nivelul teritoriului nervos al plăgii mușcate. Faza de excitație însă cuprinde semnele caracteristice ale bolii. Persoana infectată face crize de furie și este extrem de agitată. În plus, are o repulsie atunci cînd i se apropie un pahar cu apă de buze (hidrofobie). În această situație, bolnavul face brusc un spasm al mușchilor laringelui și ai faringelui, avînd senzație de sufocare imediată și de oprire a inimii. În momentul spasmului, figura acestuia exprimă o suferință intensă, face o mișcare bruscă a capului spre partea opusă apei, concomitent cu o inspirație adîncă, bruscă și sacadată. În plus, persoana bolnavă are aceleași manifestări și cînd i se suflă bolnavului un curent de aer în față (aerofobie). Tocmai de aceea, rabicul nu poate tolera să i se sufle în față, să i se scuture pătura ori să i se fluiere sau să i se facă vînt cu mîna în față. De fapt aerofobia și hidrofobia sînt prezente întotdeauna împreună. Cînd aceste semne lipsesc înseamnă că pacientul nu are rabie sau că stadiul bolii nu a ajuns în faza de excitație.

Foto: S. STĂNIȘOR

Deși nu numai cîinii pot fi surse de infecție cu virusul rabic, aceștia sînt primele victime în lupta împotriva turbării

În ultima fază bolnavul are halucinații și lovește cu furie dacă este reținut

Aceeași fază îi creează rabicului o stare de excitație crescută, de alarmă continuă. Acesta are toate simțurile la maximum, auzul este foarte fin, vede orice mișcare, este permanent preocupat de gînduri chinuitoare. În plus, vorbește foarte mult, deseori fără șir. Cît privește criza paroxistică de furie, ea apare la intervale neregulate, în mod spontan, aceasta fiind cea care a dat și numele bolii-turbare. Persoana turbată este complet inconștientă de actele pe care le face, scoate strigăte vehemente și nu ascultă de nici o rugăminte sau ordin. Are halucinații, sparge geamurile, lovește cu furie dacă este reținut. Bolnavul scuipă brusc și scurt, deoarece nu mai poate să-și înghită saliva. Dacă nu survine încă moartea, cum se întîmplă cel mai des, bolnavul intră în a treia fază a bolii, faza paralitică. În această situație apar paralizii diverse. Durata bolii din momentul apariției aerofobiei este de 1-3 zile și, cu totul excepțional, 6-7 zile. **(Laura HUSARU)**

Puteți mînca liniștiți carne de animal turbat

Mulți ieșeni s-au prezentat la Spitalul de Boli Infecțioase cu mușcături care de care mai ciudate. Deși cele mai dese au fost la picioare sau mîini, nu puțini au fost cei care s-au ales chiar cu nasul sfîrtecat, cu urechile sau buzele rupte. Și nu numai cîinii sau pisicile sînt vinovați, ci și caii, vacile, lupii și vulpile. În plus, nici șoarecii nu s-au lăsat mai prejos.

Puneți-vă mănuși atunci cînd jupuiți animalele

Un bărbat în vîrstă de 46 de ani a fost adus la Spitalul de Boli Infecțioase avînd pavilionul urechii smuls de un cal. Acesta a fost supus unui tratament profilactic complet împotriva turbării. Alții însă au venit doar pentru că au fost zgîriați de cîini ori pisici, fiind convinși că și în acest mod se pot infecta. Abia după ce au aflat că numai prin mușcătură se pot îmbolnăvi, aceștia au putut fi liniștiți. ***"Au existat totuși cazuri în care persoanele mușcate de animalele turbate nu s-au vaccinat și nu s-au îmbolnăvit. Probabil virusul a fost foarte bine imobilizat de organism"***, susține ***dr. Petru Țîrlea*** de la cabinetul antirabic al Spitalului de Boli Infecțioase. Foarte important este și locul în care a fost mușcat. Dacă este bogat în țesut adipos și zona nu este puternic inervată, virusul ajunge foarte greu la sistemul nervos. În plus, corpurile animalelor care au murit din cauza turbării reprezintă un posibil focar de infecții. Un alt pericol al apariției bolii se poate întîlni la persoanele care jupoaie animale. Constantin Mareci din Bîrnova a fost foarte încîntat atunci cînd a găsit cadavrul unei vulpi. El a povesit că aceasta avea o blană extrem de frumoasă, care l-a determinat să jupoaie animalul. Numai că bucuria lui a fost de scurtă durată, deoarece în timp ce a jupuit animalul s-a tăiat și s-a infectat, fără să știe, cu virusul turbării.

Șerpii, insectele, animalele de apă în general, sînt inofensive

Medicii de la Spitalul de Boli Infecțioase atrag atenția asupra acestui aspect, deoarece este posibil ca virusul turbării să fie transmis și în acest mod, dacă individul are răni proaspete la mîini. De aceea, specialiștii avertizează că atunci cînd se hotărăsc să jupoaie un animal, chiar și un miel ori oaie, este bine să aibă mănuși de protecție. Dacă inițial persoana respectivă nu are nici o plagă deschisă, este posibil ca pe parcurs să se rănească și să se poată infecta. Au existat situații în care sătenii au veni la spital îngrijorați că au băut apă din aceeași găleată din care a băut vaca lor turbată. Numai că acest fapt prezintă un risc extrem de mic pentru îmbolnăvire, fiind posibil doar atunci cînd persoana respectivă are răni în cavitatea bucală și acestea intră în contact cu saliva animalului. Pe de altă parte, altora le-a fost frică deoarece au băut chiar lapte de la vaci turbate, însă medicii susțin că acest fapt nu reprezintă un pericol de îmbolnăvire. În plus, specialiștii în boli infecțioase susțin că nici consumul de carne de animal turbat nu trebuie să constituie un motiv de îngrijorare. Unii mai precauți au venit la medic pentru a fi vaccinați antirabic deoarece au fost mușcați de șerpi. ***"Nici șerpii, nici insectele sau animalele de apă nu pot cauza turbarea"***, a afirmat dr. Petru Țîrlea. **(Laura HUSARU)**

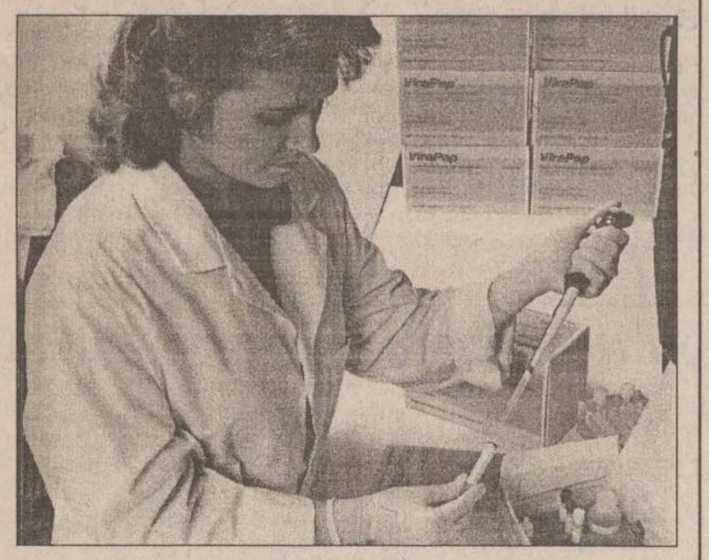

Pînă în prezent, cercetătorii nu au descoperit un tratament eficace împotriva turbării

Pasteur este cel ce a descoperit agentul ce provoacă turbarea

■ *vaccinul pentru tratarea acestei boli a fost preparat prima oară în urmă cu o sută de ani*

Virusul care provoacă turbarea este de formă tubulară și are un diametru de ordinul milimicronilor. Din fericire, este distrus rapid de antisepticele uzuale și de factorii de mediu. Cel care a denumit agentul provocator al turbării este Pasteur. De mai bine de 100 de ani, persoanele mușcate de animale pot beneficia de vaccinuri sau seruri împotriva turbării. Serul antirabic cuprinde anticorpi gata formați, în timp ce vaccinul conține virusul rabic omorît. Odată ajuns în organism, virusul rabic omorît stimulează formarea anticorpilor care împiedică apariția bolii. Vaccinul antirabic este preparat din virus fixat pe creier de șoarece nou-născut. În schimb, serurile sînt preparate pe cai. Acestora li se injectează vaccinul antirabic care duce la formarea de anticorpi. Li se recoltează sînge din care, după anumite etape, se obține serul antirabic. La noi în țară, serul și vaccinul sînt preparate numai la Institutul "Cantacuzino". Ele se administrează gratuit, iar medicii asigură ieșenii că la Spitalul de Boli Infecțioase sînt cantități suficiente. Practic, singurul Centru de Tratament Antirabic din județul Iași se află la Spitalul de Boli Infecțioase, încît, de multe ori, persoanele din mediul rural preferă să rămînă acasă decît să fie puse pe drumuri de o mușcătură. În momentul de față, costul tratamentului complet (ser și vaccin antirabic) obținut la noi în țară este de 500.000 de lei, în timp ce profilaxia franțuzească sau nemțească ajunge la 2,1 milioane lei (serul costă 1,5 milioane iar vaccinul 1,6 milioane). Din păcate, confirmarea diagnosticului de turbare la animale se face abia după 21 de zile de la prelevarea analizelor. Inițial se face o inoculare pe șoricei și se așteaptă trei săptămîni. Dacă aceștia paralizează, înseamnă că animalul a fost bolnav. **(Laura HUSARU)**

O gravidă în luna a cincea a murit de rabie

■ *în momentul în care a fost internată la Spitalul de Boli Infecțioase, femeia urla și încerca să-i muște pe cei din jur*

La ora actuală nu există nici un tratament eficace pentru rabie. Bolnavul se izolează în Spitalul de Boli Infecțioase, într-o cameră special amenajată. După ce a fost stabilit diagnosticul, pacientul trebuie imobilizat și sedat. În plus, se iau măsuri riguroase pentru ca personalul de îngrijire să nu se infecteze cu saliva bolnavului. Cadrele medicale de la Spitalul de Boli Infecțioase au precizat că ultimele cazuri de turbare au fost înregistrate în urmă cu doi ani. Un bărbat în vîrstă de 42 de ani și o tînără însărcinată în luna a cincea au decedat după ce au fost mușcați de cîini turbați. Cei doi nu au bănuit că patrupezii erau infectați cu virusul rabic și au preferat să nu se mai vaccineze. Bărbatul nu a mai fost adus la spital, acesta murind acasă. În schimb, femeia a fost internată la Spitalul de Boli Infecțiose. Deoarece era într-o stare gravă, încerca să-i muște pe cei din jur, țipa și cadrele medicale au fost nevoite să-i administreze calmante și să o imobilizeze. Cîteva zile mai tîrziu, aceasta a murit la spital. ***"Indiferent dacă animalul care a mușcat este sălbatic sau domestic, este bine ca persoana respectivă să se prezinte la medic. Dacă totuși refuză ajutorul medical, este indicat ca aceasta să supravegheze animalul aproximativ 7-10 zile"***, ne-a declarat ***dr. Petru Țîrlea***. În cazul în care animalul moare sau este omorît, se va trimite capul lui pentru diagnosticul rabiei la laboratorul de specialitate. Acesta a adăugat că, în cursul anului trecut, 861 de persoane au fost vaccinate antirabic. Cei mai mulți care s-au prezentat provin din mediul urban, frecvența fiind mai ridicată în perioada de vară. În general, în cazul mușcăturilor, funcție de starea animalului și profunzimea plăgii, medicii adoptă injectarea pacientului cu ser, cu vaccin, ambele (ser și vaccin) sau nici una, în cel mai fericit caz. Dacă plaga este profundă și animalul suspect de turbare, se administrează ser și vaccin antirabic. În schimb, cînd plaga este profundă și animalul sănătos, se recurge la ser antirabic și la supravegherea animalului timp de 14 zile. Dacă plaga este minoră și animalul turbat, persoana mușcată nu scapă fără ser și vaccin antirabic. În cazul unei plăgi minore făcute de un animal sănătos nu se mai recurge la injectare, dar se face supravegherea animalului. **(Laura HUSARU)**

Animalele turbate sînt blînde și foarte liniștite

Spre deosebire de oameni, care, odată îmbolnăviți de rabie, devin în scurt timp violenți, instabili psihic și cu tendințe de a mușca, animalelor turbate li se atrofiază instinctul de conservare și devin exagerat de blînde. Vulpea își pierde frica de om, intră în curte și abia atunci cînd este atacată de om mușcă. La fel se întîmplă și cu pisicile și cîinii bolnavi. Aceste animale devin extrem de liniștite, sînt mai ascultătoare, deși anterior îmbolnăvirii au fost zburdalnice și, în cea mai mare parte, nesupuse. Abia în ultima fază a bolii ele se comportă ca "turbate". În fiecare an, cu excepția anului trecut, în județul Iași au fost confirmate cîte unul sau două cazuri de vulpi turbate. Datele statistice arată că cele mai frecventate locuri cu animale sălbatice turbate sînt localitățile Ciurea, Tomești și Popricani. Dar acest lucru nu înseamnă că pericolul infecției cu rabie există doar în aceste zone. **(Laura HUSARU)**

Societatea de servicii informatice SINTA S.A. Iași
Bd. Țuțora nr. 17, tel.: 032/230072, 032/230080; fax: 032/232834
SINTA@SINTA.RO
■ Servicii INTERNET (e-mail, FTP, WWW, telnet etc.)
NOU! Serviciu de noapte (orele 23.00 - 7.00)
Acces nelimitat 10$/lună!!!
■ Traducere asistată din (în) limbile engleză, germană, franceză etc.
■ Software de gestiune
(mijloace fixe, stocuri, salarii, balanță contabilă, etc.)
Tel. 127106
■ Tehnică de calcul, materiale consumabile, prin magazinele proprii.
Tel. 127116
■ Distribuitor autorizat produse MICROSOFT
(Microsoft Certified Dealer)
Tel. 127118
■ Cursuri de calificare și perfecționare în informatică
Tel. 127112

publicitate exterioară
RBN
ROMANIAN BILLBOARD NETWORK
Autorizare firme luminoase
Amplasamente bannere
Panouri la sol și pe clădiri
Panouri pe stîlpii de iluminat public
Publicitate pe mijloace de transport în comun
Bulevardul Tudor Vladimirescu nr. 87
tel. 094/630.282, tel/fax 211.843

PORTRETUL UNUI SPECIALIST

Prof. dr. Petru Boișteanu

directorul Spitalului de Psihiatrie "Socola"

"Monitorul Medical" va găzdui, în permanență, un dialog cu cei mai reprezentativi specialiști din lumea medicală ieșeană. Numai că discuțiile nu vor fi purtate pe marginea unor boli sau a unor evenimente petrecute în sistemul sanitar. Rubrica de față își propune să pună în evidență mult mai mult decît acest lucru, ea dorește să reproducă un crîmpei din frămîntările unui medic, din neliniștile, chiar neîmplinirile sale.

Foto: S. STĂNIȘOR

- De ce vin oamenii la "Socola"?

- În primul rînd, orice om care se adresează unui serviciu de psihiatrie are un necaz, o tulburare. Dar de multe ori unui bolnav trebuie să-i incubi ideea că nu are nici o suferință psihică. De aceea, trebuie să fii și foarte blînd, și foarte dur, ca să te impui în fața lui.

- De cît timp sînteți la "Socola"?

- De 24.000 de bolnavi. Am venit ca medic psihiatru în anul 1977. Director al acestui spital am fost numit în anul 1995.

- Se poate vorbi de vreo boală profesională la medicii psihiatri?

- Singura lor boală este grija de a nu se molipsi de la pacienții pe care îi tratează.

- Puteți descrie relația psihiatru - psiholog?

- Psihiatrul își alege meseria după ce face toată facultatea de medicină. Psihologii optează pentru meseria lor încă de la început, în funcție de anumite afinități ale lor. Dacă este mai presus medicul psihiatru decît psihologul? Nu știu, fac echipă împreună. Dar cert este că echipa o coordonează psihiatrul.

- Ca tînăr medic, abia intrat la "Socola", ce caz v-a impresionat cel mai mult?

- Eu mi-am dat aici, la Spitalul "Socola", lucrarea de diplomă, înainte de a profesa ca medic. Așa încît, în momentul în care am fost angajat, deja nu mai eram atît de uimit de ceea ce vedeam în jurul meu. Cel mai tare m-a impresionat prof. dr. Petre Brînzei, dar dacă trebuie să mă refer la un caz anume, îl voi aminti pe Stelică. El se credea singurul rege virgin al României, bogătaș și medicul tuturor continentelor.

- Aveți tendința ca, atunci cînd vedeți un om pentru prima dată, să-i puneți un diagnostic?

- Asta ar fi cea mai mare greșeală pentru un psihiatru, dar nu, deocamdată nu fac așa ceva. **(Cristina PETRACHE)**

Pagină coordonată de Mihaela CĂNĂNĂU

VIAȚA CETĂȚII

Experimentul RATC

Urmăresc atent disputa în problema unui nou regulament, propus de conducerea R.A.T.C., care prevede urcarea pe ușa din față și posibilitatea procurării de bilete de călătorie de la conducătorul vehicolului respectiv - tramvai, troleibuz, autobuz. Apreciez buna intenție de a realiza un transport de călători civilizat în orașul nostru. Problema m-a preocupat, avînd ocazia să studiez "pe viu" modalitățile utilizate de B.C. Transit din Vancouver - Canada, societate ce asigură transportul în comun cu autobuze, troleibuze și metrouri în frumosul oraș de pe malul Pacificului. Mi-am expus impresiile în nota "Șoferul de pe troleibuz ne-a întîmpinat cu un zîmbet" ("Monitorul", 11 august, 1998). Titul nu era întîmplător, dorind să sugereze că un transport civilizat de călători în oraș începe cu modul în care se comportă conducătorul acelui mijloc de transport. Căci, fără excepție, în Vancouver, șoferii te salută, invariabil, la urcarea (prin față) cu un șăgalnic și amical "Hello". În dreapta sa există o cutie metalică, în care cel ce solicită bilet de călătorie (1,5 dolari canadieni) introduce banii potriviți (șoferul nu dă rest, căci nu manevrează bani). Șoferul eliberează biletul cu un sistem special, care indică ora plecării și ora pînă cînd biletul e valabil. Cu acest bilet se poate călători timp de 2 ore pe oricare traseu și cu oricare mijloc de transport (inclusiv cu vaporașul ce leagă Vancouver de Nort Vancouver). Avantajul - pentru călători - este evident și compensează costul relativ ridicat al unei călătorii (tichete pentru 10 călătorii se pot procura de la orice alimentară, de exemplu, deci nu de la chioșcuri special amenajate).

Intrarea călătorilor se face, obligatoriu, prin față. Coborîrea se face prin cele două uși din spate. Dar - atenție! - deschiderea ușilor de coborîre este comandată chiar de călătorul ce dorește să coboare, pășind pe prima treaptă ce dă spre ușa respectivă: apăsarea astfel realizată comandă automat deschiderea ușii prin care vrei să cobori (nu neapărat a ambelor uși de coborîre, în cazul cînd nu este aglomerație).

Spuneam că nu am văzut înghesuială în acele mijloace de transport în comun. Principala explicație este aceea că 60% din locuitorii orașului dispun de mașini proprii. Dar nu numai atît: societatea are în circulație, funcție de ora de trafic, suficiente mijloace de transport, care respectă cu strictețe orarul de funcționare. Stațiile sînt foarte dese. Șoferul nu oprește în stațiile în care nu vede așteptînd călători, decît dacă este atenționat că un călător dorește să coboare în respectiva stație, semnalizarea în acest sens făcîndu-se prin tragerea unui din cele două cordoane din părțile laterale, care fac să sune un clopoțel din apropierea șoferului. Să mai spunem că toate vehicolele dispun de telefon de bord, cu ajutorul căruia șoferul poate intra operativ în legătură cu baza de exploatare, în eventualitatea unei defecțiuni, urmarea fiind introducerea imediată în circulație a unui vehicol de rezervă.

Poate fi introdus acum acest sistem (cu urcarea prin față și eliberarea de bilete de călătorie de către șofer) în Iași? Probabil că nu, atîta timp cît nu se analizează problema în ansamblu: numărul și caracteristicele vagoanelor, coeficientul de aglomerare la diferite ore, posibilitatea asigurării de vehicole de rezervă, cointeresarea călătorilor, comportamentul șoferilor față de călători etc. Uitasem să spun că, la Vancouver, biletele procurate din altă parte decît de la șofer nu se compostează, călătorul arătînd doar șoferului biletul respectiv, putîndu-se constata dacă se încadrează în cele 2 ore cît are valabilitate.

Și mai este ceva esențial: mentalitatea de acum a celor care călătoresc cu mijloace de transport în comun. Nu mă refer la cerșetori - o rușine pentru orașul nostru -, ci la persoane, chiar onorabile, care nu văd în șofer un partener de călătorie! Este adevărat că unii șoferi au față de călători un comportament departe de a se numi "civilizat". Pînă cînd aceste două mentalități nu vor dispărea, noul regulament gîndit de conducerea R.A.T.C. va fi greu de aplicat. Totuși trebuie făcută o încercare. Aș sugera să se experimenteze pe troleibuz, dar cu luarea în considerație a modalităților utilizate în alte colțuri ale lumii, inclusiv în Vancouver. Succes!

Constantin OSTAP

VOCILE IAȘULUI

Spaima taximetriștilor

Datorită majorării accizelor la carburanții auto, prețurile de referință stabilite de SNP "Petrom" sînt: 8.000 lei litrul de benzină Premium, 7.800 lei litrul de benzină fără plumb și 5.000 lei litrul de motorină. Cît de afectați vor fi taximetriștii ieșeni de această scumpire?

■ **Dumitru Abuzătoaie - 50 ani:**
"Această scumpire va avea ca efect imediat reducerea activității taximetriștilor. Puterea de cumpărare fiind scăzută, se înțelege că populația nu are cum să mai apeleze la serviciile noastre. Oricum, dacă vom vedea că nu mai merge, vom căuta alte surse de cîștig, căci, sigur, vor urma și alte scumpiri. Să nu uităm că pentru reparații iarăși va fi nevoie de bani. Și cum să-i procurăm?"

■ **Costică Adamache - 46 ani**
"Dacă litrul de benzină va fi 8.000 lei, n-o să mai urce nimeni în taxi. Lumea este foarte săracă și nu are, domnule, bani nici de mîncare! În cazul acesta, va trebui să renunț; nu are rost să circul, să stric mașina și să nu produc nimic. Cred că vor mai fi și alte scumpiri, am auzit că se urmărește să se ajungă la valoarea dolarului".

■ **Paul Vieru - 25 ani:**
"Normal, mă afectează scumpirea benzinei! Pînă acum, din toate zilele săptămînii, lunea a mers ceva mai bine. Deja am început să caut, în ziar deocamdată, un alt loc de muncă".

■ **Ioachim Agape - 52 ani:**
"Nu ne-afectează doar pe noi, taximetriștii, ci pe toată lumea. Clienții vor fi mult mai puțini, deci și încasările vor scădea. Nu vom reuși nicicum să acoperim cheltuielile de întreținere a mașinilor. Chiar dacă se vor mări salariile, nu s-ar observa în activitatea noastră nici o îmbunătățire; nici o mărire de salariu, din '90 încoace, nu a acoperit inflația creată prin scumpirea diferitelor produse. Dacă vom ajunge la limita suportabilului, vom renunța la această activitate și vom căuta altceva; deocamdată nu știu ce să vă spun".

■ **Andi Grigore - 24 ani:**
"Știu eu, poate o lună, pînă se va obișnui populația, va mai merge. Testăm și noi piața, cum se zice. Este, deocamdată, singura mea activitate; azi am prins doar două curse și abia am făcut 20.000 lei. Nu știu ce voi face în viitor".

■ **Gabriel Buta - 31 ani:**
"Deocamdată, merge bine. Nu cred că vom avea clienți mai puțini, deoarece nu vom mări tariful; pînă acum nici nu s-a discutat despre asta și cred că, cel puțin două săptămîni, va rămîne același preț".

■ **Iosif Adam - 53 ani:**
"Într-o primă fază, pînă se mai obișnuiește lumea, va fi ceva mai greu. Eu nu sînt la nici o firmă, lucrez cu mașina mea. Pentru început, am luat niște benzină, am făcut un stoc... După părerea mea, mulți taximetriști se vor retrage, fiindcă, pentru populație, taxiul va deveni un lux. Numai graba sau o situație deosebită îl va determina pe om să ia un taxi".

■ **Mihai Ciornea - 44 ani:**
"Desigur, scumpirea carburanților ne va afecta, fiindcă, în primul rînd, oamenii nu au bani. Și așa mergea destul de greu... Ce vom face? Știu eu, poate vom renunța la taximetrie și vom căuta altceva, deși nu prea văd ce. Nu mai văd o normalizare a situației, doar poate va pica guvernul. Dar și atunci, alt guvern va trebui să ia totul de la capăt și nu văd cum ar putea face altfel ca să fie bine".

■ **Florin Paiu - 35 ani:**
"Și așa clienți sînt puțini. Dacă s-a scumpit benzina, automat vor crește și celelalte prețuri. Taximetria? Deja, pentru cei mai mulți, este un lux. Vă spun sincer, de mult timp îmi caut un loc de muncă. Poate sînt eu pesimist, dar nu văd nici măcar o tendință de îmbunătățire a nivelului de trai. Mergem din rău în mai rău".

A consemnat Aurel OANCEA

GHID LEGISLATIV

Corneliu MOROȘANU

Contract pentru panouri publicitare

■ **Siminuc Vasile, Iași:**
"Pe un perete exterior al blocului nostru sînt panouri publicitare pentru care Asociația de proprietari încasează unele sume. Este corect?"

Faptul că Asociația de proprietari a încheiat un contract prin care a acceptat amplasarea unor panouri publicitare contra unei sume de bani considerăm că este o operațiune normală într-o economie de piață.

Sumele astfel obținute vor trebui cheltuite în folosul tuturor proprietarilor din Asociația respectivă.

Controlul privind folosirea sumelor respective revine comisiei de cenzori a asociației.

Veniturile impozabile

■ **Velicu Ștefana, Iași:**
"Care sînt veniturile persoanelor fizice care sînt impozitate în acest an?"

Potrivit Legii pentru aprobarea Ordonanței de Urgență nr. 85/1997, publicată în Monitorul Oficial nr. 495/29.XII.1998, persoanele fizice vor fi impozitate asupra următoarelor categorii de venituri:

- veniturile realizate din desfășurarea activităților economice pe bază de liberă inițiativă, precum și din practicarea unor profesii libere, potrivit dispozițiilor legale;
- veniturile dobîndite din închirieri, subînchirieri, din constituirea dreptului de uzufruct, uz sau abitație;
- veniturile obținute în baza unor contracte de locație de gestiune, de concesiune și de cesiune;
- veniturile realizate din valorificarea dreptului de autor, inclusiv de cei care au dobîndit acest drept prin moștenire;
- veniturile obținute prin arendare, precum și cele obținute din participarea la o formă de asociere pentru realizarea unor activități în condițiile legii;
- veniturile realizate din activități în asociațiile agricole fără personalitate juridică, cu excepția celor obținute din vînzarea produselor agricole în stare naturală, realizate din producție proprie, din creșterea animalelor și a păsărilor.

Cam acestea sînt, pînă la această dată, veniturile realizate de persoanele fizice care vor fi impozitate.

Actele necesare la divorț

■ **Vrabie Nicoleta, Iași:**
"Ce acte îmi sînt necesare pentru a divorța de soțul meu?"

Înainte de a vă menționa actele respective, vă popunem să meditați asupra consecințelor acțiunii dumneavoastră. Credem că în toate situațiile mai există posibilități ca partenerii să se înțeleagă și să elimine neînțelegerile de moment care pot duce la desfacerea căsătoriei.

Dacă totuși considerați că nu mai puteți conviețui cu soțul, vă puteți adresa Judecătoriei pentru a intenta acțiune de divorț.

Va trebui să depuneți o cerere în acest sens, la care să anexați certificatul de căsătorie. În cazul în care există copii, veți depune certificatele de naștere ale acestora. Să nu omiteți să prezentați chitanța de 100.000 lei eliberată de CEC în contul Judecătoriei.

Vă recomandăm să apelați la serviciile unui avocat. Dar totuși... poate mai încercați.

Prima de asigurare pentru autoturisme

■ **Vladimir Popescu, Hîrlău:**
"Cum se calculează prima de asigurare pentru autovehiculele care se radiază din circulație?"

În cazul autovehiculelor care vor fi radiate din circulație în perioada 1.I. - 31. XII. 1999, prima ade sigurare pentru fiecare lună sau facțiune de lună, cuprinsă între data începerii și data încetării răspunderii asiguratorului, reprezintă 1/12 din prima de asigurare anuală.

Este bine să știți că, la cererea scrisă a asiguratului, se poate restitui acestuia diferența dintre prima de asigurare plătită și cea calculată la data radierii din circulație a autovehiculului.

IAȘUL ÎNTR-O ZI ȘI-O NOAPTE

Ce-a mai răsărit de sub zăpadă?

■ Unitatea de frizerie-coafură din zona Autogară - cea în fața căreia o movilă și o groapă în trotuar ațin calea trecătorilor - a început, de la o vreme, să piardă litere din firmă.

■ Altă firmă din aceeași zonă, "La costumul elegant", unitate cu aspect îngrijit, contrastează cu trotuarul din fața sa, plin de gunoaie.

■ În fața blocului 530, din strada Canta nr. 20, este o bancă, mai tot timpul goală, pe-al cărei spătar stă scris cu vopsea "No babettes".

■ S-a topit zăpada și-n Copou. În spațiile verzi au "răsărit" vreascuri, rămase din toamnă.

■ La fel se întîmplă și în fața sediului PECO.

■ Un trotuar sfărîmat nu este ceva neobișnuit la Iași, dar cel din fața blocului 534 - str. Canta - merită văzut. Chiar și de edili!

■ Șoseaua Moara de foc a fost luată cu asalt ieri, la ora 13, de un batalion de măturători.

■ Vînzătoarea de bilete RATC de la dispeceratul Canta a scumpit cu de la sine putere biletul: fiecărui cumpărător care nu are bani potriviți îi cere 300 lei. Dacă omul nu are mărunt, s-a ras de 200 lei, care intră în "contul neomeniei".

Aurel OANCEA

ATITUDINI

Din multele probleme ale veteranilor

Printr-o recentă ordonanță de urgență, guvernul a majorat indemnizațiile lunare acordate foștilor deținuți politici, pentru fiecare an de detenție cu 50%, adică de la 85.000 lei lunar la 130.000 lei. E foarte bine, pentru că deținuții politici au suferit atît fizic cît și psihic în cele mai groaznice închisori, Pitești, Aiud, Sighet, Jilava ș.a., pentru că și-au iubit țara, pentru că au fost patrioți. S-au mărit și indemnizațiile celor internați forțat în unități similare, precum și invazilor de război, văduvelor de război și veteranilor decorați.

Pe bună dreptate, se pune întrebarea: de ce veteranii care au dormit sub cerul liber la temperaturi de minus 30-40 grade, degerîndu-le mîinile și picioarele, suportînd ploile, vîntul, canicule, au căzut prizonieri, au mîncat o dată pe zi - noaptea, au mers pe jos mii de km și erau permanent în pericol de a fi uciși de inamici nu beneficiază și ei de majorări? Unii au fost răniți de două-trei ori, au stat în spitale luni întregi și au rămas invalizi pe toată viața. Acești oameni primesc o indemnizație pentru calitatea de veteran de război de 49.130 lei pe lună și un spor de participare pe front de 1063 lei pentru fiecare lună de front. Deci, pentru un an de front, veteranul primește 61.898 lei, iar altul care are trei ani de front primește doar 87.424 lei lunar, în timp ce un deținut primește 390.000 lei. Nu ar fi normal ca și veteranul să primească măcar 300.000 lei?! Văduvele de veterani beneficiază, pentru calitatea de urmaș de veteran, de "fabuloasa" sumă de 24.565 lei pe lună, indiferent cît front a avut soțul.

În 1998, o delegație a Asociației Naționale a Veteranilor de Război a prezentat conducerii statului situația veteranilor și a văduvelor. Au promis o rezolvare: președintele Emil Constantinescu, primul ministru Radu Vasile, președintele Senatului, Petre Roman, și președintele Camerei Deputaților, Ion Diaconescu. Dar promisiunile s-au împotmolit cînd au ajuns la ministrul de finanțe, Decebal Traian Remeș. E bine să se știe că cei mai tineri veterani au 75 de ani. Probabil se așteaptă să moară toți veteranii, pentru că în cadrul filialei noastre moare zilnic cel puțin un veteran sau o văduvă. Pensiile sînt mici, indemnizațiile sînt mici. Din ce mai trăiesc acești oameni? În București, dar și în Iași sînt veterani care cerșesc. E normal?! Acum se vine cu altă propunere, ca pensionarii, din care cel puțin 25% sînt bolnavi, să-și primească banii de la Oficiile de Pensii, stînd la coadă.

În timp ce pensionarii - inclusiv veteranii - se luptă cu sărăcia, parlamentarilor din provincie li se asigură între 150.000 - 800.000 lei pe noapte pentru cazare la hotel, deci între 4.500.000 - 24.000.000 lei pe lună pentru un parlamentar, în afară de alte facilități de care beneficiază.

În afară de greutățile arătate mai sus, cei mai vîrstnici au și alte probleme, și anume: mai întîi, faptul că unele dispensare nu mai eliberează rețete gratuite sau compensate. În al doilea rînd, acum trei ani, conform Legii 44/1994, veteranii erau scutiți de taxa pentru cimitir. Începînd de anul trecut, Primăria Iași a anulat această scutire, obligînd pe veterani să plătească pentru anii 1997, 1998 și 1999.

Unii bătrîni neputincioși, care au nevoie de o îngrijire mai deosebită, donează casele, în special urmașilor, iar cei ce nu au urmași, altor persoane. Se întîmplă ca beneficiarii să nu-și respecte angajamentele, scoțîndu-i chiar din locuință pe donatori. Atunci încep judecățile, cu taxa de timbru și avocați, care, de multe ori, solicită onorarii exagerate, procesele se tot amînă, trebuie alți bani, și bătrînii mor. De aceea, rog pe domnii avocați să fie mai înțelegători și să caute ca procesele să se încheie în cel mai scurt timp posibil.

Am ridicat aceste probleme care-i frămîntă pe veterani și văduve de veterani cu gîndul că mă va auzi cineva și-i va ajuta pe cei ce au luptat pentru țară.

Colonel (r) C. Bucoș - președintele Filialei "Ștefan cel Mare și Sfînt" Iași a ANVR

Precizare

Dintr-o regretabilă eroare de tehnoredactare, legenda care a însoțit fotografia la articolul apărut ieri în "Monitorul", ***"Aventurile unui ieșean plecat la muncă în Grecia"*** a fost schimbată. Corect, sub fotografie trebuia să figureze textul ***"Adrian Mihăilă, povestindu-și aventurile prin care a trecut în Grecia"***. Ieșeanul din fotografia apărută nu a fost călăuză în Grecia, deci nu a cîștigat vreun ban de pe urma afacerilor de acest gen.

tele'M tele'M tele'M tele'M tele'M tele'M tele'M tele'M

Universitatea "APOLLONIA" Iași
Str. Păcurari nr.11
Tel.:215922

tele'M
Str. Codrescu, nr.6
Tel.: 112882

ANUNȚĂ,
Organizarea unei preselecții pentru

"Facultatea de Științele Comunicării"
- secția audio-vizual,

care se va desfășura în perioada 8-21.03.1999 sub coordonarea dlui **MIKE BEARDSLEY**, reputat specialist în domeniu din SUA.

Înscrierile se fac la sediul Universității "Apollonia" din Iași, str. Păcurari nr.11, tel. 215900, în perioada 1-6 martie 1999. Pot participa alături de absolvenți de liceu și elevi ai clasei a XII-a.

COMPANIA NAȚIONALĂ DE CĂI FERATE CFR S.A.
Sucursala Patrimoniu
Divizia Iași

organizează licitație publică
pentru închirierea de spații și terenuri în vederea desfășurării de activități comerciale, productive, reclamă și publicitate în Stațiile CF:
Iași, Grajduri, Dagîța, Piscu Rusului, Pașcani, Hălăucești, Tg. Frumos, Lețcani, Botoșani, Dorohoi, Leorda.

Licitația va fi deschisă cu strigare și va avea loc la data de **16.03.1999 în st. Iași.**

Pot participa la licitație ofertanți care achită garanția de asigurare și participare la caseria Diviziei Patrimoniu. Documentația licitației se poate procura de la sediul Diviziei Patrimoniu.

Informații suplimentare la telefon 032/215600, int. 3424 (activități comerciale și productive), **2425** (reclamă, publicitate).

TELEFOANE UTILE

SALVARE: 961
POMPIERI: 981
Pașcani: 981, 761774
POLIȚIE:
Inspectoratul Județean Centrala: 140720;
Dispecerat 146666; **Municipiu Centrala**: 140020
Dispecerat: 146840/955
Ofițer de serviciu: 146850;
Serviciul Circulație: 140070
SERVICII MEDICALE MOBILE CORPO-SAN
(asistență medicală non-stop de urgență la domiciliu): 092/376370
PROTECȚIA MUNCII: 116139
ASOCIAȚIA ROMÂNĂ ANTI-SIDA, HOTLINE SIDA: 210024
AGENȚIA CFR: 147673
INFORMAȚII GARĂ: 146333
AUTOGARĂ: 146587
TAXICOM, dispecerat: 953, 146593
GO-TAXI, dispecerat: 279444
TAXI ROMARIS, dispecerat: 215555, 222222

CONSILIUL JUDEȚEAN IAȘI
anunță

• La data de 25 februarie 1999 au fost semnate **Convențiile de finanțare de către Comisia Europeană** pentru executarea lucrărilor în baza proiectelor înaintate de către județul Iași, în **valoare de 521.130 EURO, în cadrul "Programului de combatere a efectelor dezastrelor cauzate de inundații - PHARE 1998".**
• Beneficiarul finanțării este Consiliul Județean Iași, pentru perioada 25 februarie 1999 - 29 februarie 2000.

TAVANE SUSPENDATE
Armstrong
IMPORTATOR AUTORIZAT
G&G ROMANIA
producție publicitara, firme luminoase
IASI tel./fax. 032/146 347 092/216 322 Str. Eternitate nr. 43 A

INSTITUTUL EUROPEAN

Colecția **SINTEZE**

Michel Pastoureau
Stofa diavolului
Traducere de Gabriela Scurtu Ilovan și Oana Ududec
ISBN 973-586-109-7
120 pag

J. A. Barnes
Sociologia minciunii
Traducere de Cristina Vrăjitoru
ISBN 973-586-162-3
392 pag

17, Cronicar Mustea Street, Iași, 6600; P.O.BOX: 161
tel.233800; fax 230197; e.mail: euroedit\mail.dntis.ro
http: //www.nordest.ro/home.htm

INSTITUTUL EUROPEAN

Colecția CIVITAS
Pierre Rosanvallon
Noua problemă socială
ISBN 973-586-140-2
250 pag

Colecția OPERA MAGNA
William Blake
Cărțile profetice
ISBN 973-586-150-x
496 pag

Colecția ESEURI DE IERI ȘI DE AZI
Mircea Doru Lesovici
Ironia
ISBN 973-611-020-6
352 pag

17, Cronicar Mustea Street, Iași, 6600; P.O.BOX: 161
tel.233800; fax 230197; e.mail: euro edit@mail.dntis.ro
http: //www.nordest.ro/home.htm

SOCIETATEA ROMANA DE RADIODIFUZIUNE
RADIO IASI
PE 1053 KHZ
Radio Iași
Căutați-ne,
Ascultați-ne,
Rămîneți cu noi!

Service auto TAXICOM
Str. Codrescu nr. 6

Societatea comercială TAXICOM SA a redeschis de la data de **1 iunie 1997** activitatea de

service auto

din incinta firmei.

O echipă formată din 25 de specialiști în reparații auto-mecanici auto, electricieni, vopsitori, tinichigii, profesioniști în verificarea carburatoarelor, sînt disponibili pentru posesorii de autoturisme Dacia, în fiecare zi, de la ora 7.00.

Informații suplimentare și programări pentru revizii tehnice sau reparații capitale ale autoturismelor pot fi obținute la numărul de telefon **146593** - non stop sau la **142680**, între orele 7.00 - 15.00.

Reparațiile auto efectuate în service auto TAXICOM SA beneficiază de perioade lungi de garanție

NOUTĂȚILE ZILEI

Cinci morți într-un accident rutier

Cinci persoane au murit iar o alta a fost grav rănită într-un accident rutier care a avut loc, ieri, pe o șosea din județul Ialomița, din cauza vitezei cu care se deplasa șoferul unuia dintre autoturismele implicate în accident, informează IGP. Paul Chiosac (50 ani), administrator la firma ''Paul și Tati'' SRL din Iași, conducea un autoturism marca Volvo, în direcția Tîndăreni-Hîrșova. Din cauza vitezei excesive cu care se deplasa, într-o curbă, mașina a derapat, a intrat pe contrasens și a lovit un autoturism Aro, condus de Iordan Dristaru (42 ani), din Constanța. Autoturismul Volvo a fost secționat în două, partea din spate a acestuia luînd foc, împreună cu autoturismul Aro. Paul Chiosac, Alexandru Giumerca, pasager în autoturismul condus de acesta, Gabriela Grozea (25 ani), Alin Grozea (3 ani) și Iordan Dristaru, care se aflau în Aro, au murit, ultimii trei fiind carbonizați, iar Petre Grozea (31 ani) a fost grav rănit.

În februarie, 300 de români au comis infracțiuni în afară

Aproape trei sute de români au comis, în luna februarie, infracțiuni pe teritoriul altor țări, informează Biroul național Interpol. Țările în care cetățenii români au acționat cu preponderență, săvîrșind acte de criminalitate, au fost: Italia, cu 48 de cazuri; Austria și Germania cu 47 de cazuri; Turcia, cu 36 de cazuri; Spania - 17, Franța și Ungaria, cîte 13; Elveția - 11, Canada - 9 și Belgia, cu 8 cazuri. Astfel, o escortă de polițiști l-a adus din Italia, luni, pe Leonard Gavriliu, care a fost condamnat la opt ani de închisoare, pentru omor. Poliția insulei Samo Grecia a arestat-o pe Cecilia Cozma, din Piatra Neamț, care s-a prezentat la graniță cu un pașaport fals, pe numele Carmen Gonzales. La percheziția corporală, autoritățile elene au găsit 3,5 kg de heroină, care era ambalată într-un corset înfășurat pe corpul femeii. Drogul era procurat din Istanbul-Turcia și trebuia să ajungă în Italia.

Germania acordă despăgubiri romilor

Romii din România care au fost victime ale persecuțiilor rasiale din timpul regimului nazist ar putea primi, din partea statului german, ajutoare umanitare a căror valoare s-ar putea ridica pînă la 1.500 de mărci germane pentru fiecare beneficiar, a declarat ieri sociologul Nicolae Gheorghe, coordonatorul Centrului Român pentru Intervenții Sociale și Studii (Romani Criss). Această prevedere ar urma să fie cuprinsă în cadrul unui protocol pe care patru asociații civice ale romilor îl negociază cu Ambasada Germaniei, protocol care ar putea fi finalizat spre începutul lunii aprilie și care mai cuprinde, printre altele, și o recunoaștere oficială, de către statul german, a deportării romilor din România în Transnistria, în perioada regimului nazist, a precizat Nicolae Gheorghe. El a adăugat că, din păcate, statul român nu a recunoscut încă în mod oficial acest lucru.

PDSR s-a lepădat de Bivolaru

Deputații au încălcat pînă la urmă tabuul imunității parlamentare, lăsîndu-l pe Bivolaru fără carapacea care îl apăra de lege. El urmează să fie cercetat săptămîna viitoare, existînd posibilitatea să fie arestat. Votul fiind secret, nu se știe cine sînt cei care au votat împotrivă.

După lupte crîncene purtate pe parcursul ultimilor doi ani, ieri, în Cameră, 242 de deputați s-au pronunțat "pentru" ridicarea imunității parlamentare a deputatului PDSR *Gabriel Bivolaru*, în timp ce doar 50 nu au fost de acord cu această măsură, depășindu-se astfel necesarul de 229 de voturi, adică două treimi din numărul deputaților. Acestă decizie vine după ce la dezbaterile pe această temă, desfășurate săptămîna trecută, nu s-a întrunit cvorumul necesar, prin absența masivă a deputaților Puterii. Grupul PDSR a renunțat la orice condiții, alungîndu-l de sub aripa sa protectoare pe, deja, "fostul coleg de Cameră", care va fi audiat, în cursul acestei săptămîni, în dosarele privind prejudicierea BRD, după ce Camera Deputaților va transmite Parchetului hotărîrea oficială privind ridicarea imunității deputatului PDSR. El este acuzat de săvîrșirea mai multor infracțiuni (falsificare de monedă sau de alte valori și punerea în circulație a valorilor falsificate, înșelăciune săvîrșită prin mijloace frauduloase, fals material în înscrisuri oficiale, uz de fals, fals în înscrisuri sub semnătură privată) prin care a cauzat Băncii Române de Dezvoltare (BRD) o pagubă, la o valoare actualizată, de peste 250 miliarde de lei. **(I. AFRĂSINEI)**

Foto: MEDIAFAX

Gabriel Bivolaru ar putea fi arestat în următoarele zile pentru un prejudiciu adus BRD de peste 250 de miliarde de lei, sumă reprezentînd aproape 10% din bugetul Sănătății pe 1999

"Iliescu se pregătește de alegeri"

■ *reacții ale liderilor politici*

■ ***Miron Mitrea, vicepreședinte PDSR:*** "Grupul parlamentar PDSR a votat pentru ridicarea imunității parlamentare a lui Gabriel Bivolaru, considerînd că au fost încheiate toate procedurile legale privind acest caz. În mod cert au fost deputați ai puterii care au votat împotriva ridicării imunității parlamentare a deputatului Bivolaru".

■ ***Valeriu Stoica, ministrul Justiției:*** "Votul reprezintă un alt semn de maturizare și de normalitate a clasei politice. Ridicarea imunității lui Bivolaru reprezintă un avertisment clar adresat celor care doresc folosirea imunității pentru a scăpa de rigorile legii."

■ ***Vasile Lupu, vicepreședinte PNȚCD:*** "Ridicarea imunității lui Bivolaru s-a produs într-un moment în care PDSR mizează pe alegeri anticipate și cînd acesta a fost asigurat că va ieși cu lauri".

■ ***Ioan Gavra, vicepreședinte PUNR:*** "Partidul nostru a votat pentru ridicarea imunității deputatului PDSR, considerînd că acesta a încălcat legile financiare. Votul exprimat de deputați reprezintă un semnal că în România a început să se facă curățenie la cele mai înalte nivele"

■ ***Corneliu Ciontu, vicepreședinte PRM:*** "Aprobarea ridicării imunității parlamentare a deputatului PDSR reprezintă o puternică dovadă împotriva celor care susțin reducerea cvorumului pentru ridicarea imunității parlamentare".

Foto: M. Vasilica

"Cinci ani la Cotroceni"

■ *fostul consilier al președintelui Ion Iliescu, Iosif Boda, și-a lansat ieri cartea cu acest nume*

Cartea ***"Cinci ani la Cotroceni"*** lansată ieri la Cercul Militar Național de ***Iosif Boda*** - fost consilier și director de campanie electorală a lui ***Ion Iliescu***, reprezintă, în opinia istoricului ***Florin Constantiniu, "un fel de despărțire de liderul PDSR, dar și o dovadă că autorul continuă să-l iubească pe Iliescu"***. Eroii cărții, Iliescu și oamenii PDSR, au absentat, deși amfitrionii au propus să fie așteptați jumătate de oră peste programul anunțat. În cele din urmă, din partea PDSR a participat la lansare doar ***Viorel Hrebengiuc*** (fost secretar general al Guvernului Văcăroiu), ***Dan Matei Agaton*** (fost ministru al Turismului) și ***Dan Marțian***, acesta din urmă rămînînd discret, în spatele sălii, cufundat în lectura cărții. Analistul ***Silviu Brucan*** a simțit nevoia să-și facă mea culpa: ***"Cînd am spus, acum cîțiva ani, că Ion Iliescu s-a înconjurat de yesman-i și sicofanți am greșit, pentru că nu m-am gîndit că există și Iosif Boda"***. Referindu-se la eroul cărții, Ion Iliescu, Brucan a opinat că motivul pentru care acesta a dat greș a fost incapacitatea de a concepe reforma dincolo de poarta uzinelor.

În fotografie, cîțiva dintre participanții la lansare

UE nu ne dorește alături

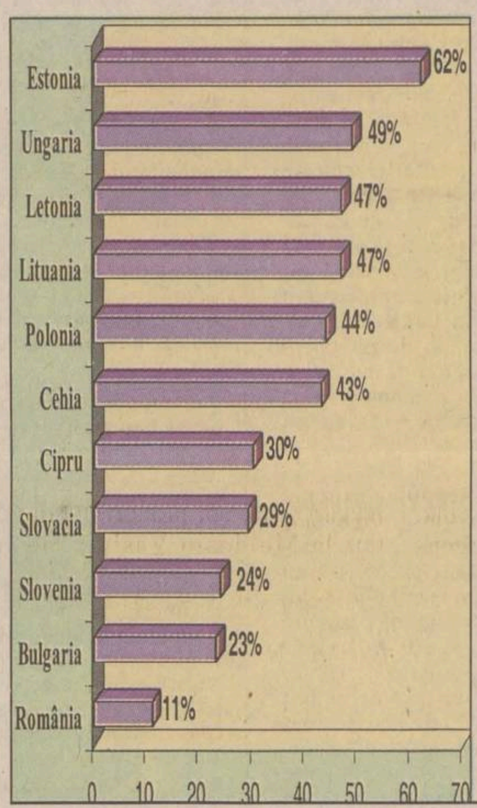

■ *România se află pe ultimul loc în topul preferințelor locuitorilor UE ■ în schimb, țara noastră se află pe primul loc în Finlanda ■*

Dintre țările candidate la aderarea la Uniunea Europeană, România se află pe ultimul loc în topul preferințelor finlandezilor, relevă rezultatele unui sondaj Gallup, efectuat la sfîrșitul lunii februarie pe un eșantion de 1.000 de persoane, informează AFP, care citează ediția de marți a cotidianului independent "Helsingin Sanomat". Astfel, dintre toate țările candidate la aderare, Estonia întrunește cele mai multe sufragii, pentru ea optînd 62 la sută dintre persoanele chestionate. România are cel mai bun procentaj în Finlanda, ocupînd primul loc în top. În principiu, 49 la sută dintre persoanele chestionate se declară în favoarea extinderii UE, în timp ce 32 la sută au afirmat că se împotrivesc acestui proces. La întrebarea

Vacanță mortală în Uganda

■ *milițiile rebele Inerahamwe au ucis opt turiști ■ aceștia vizitau parcul național în căutarea unei specii rare de gorilă ■*

Opt occidentali răpiți au fost uciși în timpul unei lupte aprige între soldații ugandezi și rebelii hutu care i-au capturat pe turiști, potrivit Ministerului de Externe britanic. Un purtător de cuvînt a confirmat că alți șase ostatici au fost eliberați, în timp ce despre alți trei nu se știe nimic. Nu se cunoaște ce s-a întîmplat cu alți doi turiști despre care s-a relatat că făceau parte dintr-un grup de 16 persoane capturate luni.

Turiștii s-au deplasat într-o zonă îndepărtată a Parcului Național Bwindi din sud-vestul Ugandei, în căutarea unei specii rare de gorilă de munte. Doi turiști britanici, un neozeelandez, un elvețian, un canadian și un american au fost salvați. Identitatea morților nu se cunoaște încă, dar se știe că printre victime se află cel puțin patru femei.

O turistă americană care a scăpat din captivitate a spus că ostaticii britanici au fost torturați de rebeli. ***Linda Adams***, 54 de ani, din California, a reușit să scape mimînd un atac de astm în timp ce străbătea jungla. Ea a declarat pentru un ziar londonez că cel puțin un britanic a fost bătut de către rebeli și că cetățenii britanici au fost tratați foarte "rău". Răpirea a fost pusă pe seama rebelilor rwandezi hutu din Republica Democratică Congo învecinată. Martorii spun că aproximativ 150 de rebeli înarmați pînă-n dinți au atacat sediul parcului, după care au luat turiștii și au dispărut în junglă.

Nu se știe dacă turiștii au fost uciși în timpul unei operațiuni de salvare. Forțele de securitate ugandeze au luat urma rebelilor prin junglă pentru a-i găsi pe răpitori. Potrivit purtătorului de cuvînt al Foreign Office, se pare că au avut loc lupte armate între rebeli, paznicii parcului și soldați. De asemenea, se pare că patru soldați ugandezi au fost uciși în timpul luptei. Trei turiști se pare că sînt încă reținuți ostatici. Alți șapte au fost eliberați luni, inclusiv adjunctul ambasadorului francez în Uganda, Anne Peltier, care a negociat eliberarea tuturor turiștilor francezi și a cîtorva australieni. Ea a spus că luptele au început în jurul corturilor în care dormeau turiștii. ***"Deodată, cîțiva soldați au intrat în corturi și au cerut bani, bijuterii și ceasuri"***, a mai spus Peltier. Alți 12 turiși au scăpat de răpitori pierzîndu-se în junglă.

Rebelii hutu - Interahamwe - au părăsit Rwanda după ce în 1994 au participat la masacrarea a mai mult de 500.000 de etnici tutsi. Aceștia au intrat în Uganda venind din bazele situate în estul Republicii Congo, cu scopul de a ataca automobile și de a-i răpi sau ucide pe pasageri. În august anul trecut, rebelii hutu au răpit cîțiva turiști străini care hoinăreau prin munți în căutare de gorile chiar la granița interioară a Republicii Democratice Congo. De atunci doar un singur turist a fost eliberat, însă restul au rămas în captivitate. **(A. DÎRȚU)**

O imagine rară cu temuții rebeli ai milițiilor Inerahamwe

Se pregătesc arestările în afacerea Țigareta III

■ *contrabanda de la vămile Negru Vodă și Giurgiu-Mocănașu a intrat în atenția anchetatorilor*

Reprezentanți ai Direcției Generale a Vămilor, Parchetului Curții Supreme de Justiție și ofițeri de poliție din cadrul Direcției Cercetări Penale s-au întîlnit ieri pentru a analiza probele strînse împotriva celor care ar fi derulat afaceri de contrabandă prin vama Negru Vodă și cea de la Giurgiu-Mocănașu, valoarea acestor tranzacții ilegale ridicîndu-se la aproximativ 16 milioane de dolari. Direcția Generală a Vămilor urmează să-și finalizeze propria anchetă declanșată în cazul contrabandei derulate prin cele două puncte vamale și, în acestă săptămînă, să dea toate actele procurorului ***George Bălan*** din cadrul Curții Supreme de Justiție, care a fost desemnat să instrumenteze acest dosar. Procurorul ***Augustin Lazăr***, directorul Direcției de Urmărire Penală și Criminalistică din Parchetul Curții Supreme de Justiție, a declarat că, deocamdată, cercetările sînt în faza preliminară. Direcția Generală a Vămilor urmează să înainteze procurorilor și documentele primite de la autoritățile vamale bulgare privind afacerile ilicite cu țigări, alcool și combustibil, desfășurate la punctele de frontieră româno-bulgare și semnalate autorităților române.

Panică printre contrabandiști

La doar o zi de la declarațiile fulminante ale șefului Vămilor, contrabandiștii par să-și abandoneze marfa pe unde apucă. Ieri, polițiștii serviciului de combatere a criminalității economico-financiare Constanța au descoperit și confiscat, în Portul Constanța, cinci containere cu țigări de contrabandă. Unul din containere conținea 855 de baxuri de țigări Assos cu timbre false, fabricate în România. Potrivit polițiștilor, firma importatoare este Castelco Impex SRL București și este administrată de iranianul ***Jami Yoanis Mustafa*** (41 de ani), care, la ridicarea mărfii, a prezentant documente de comercializare și de transport false. În urma verificării containerului, poliția a constatat că o parte dintre timbrele false aplicate pe țigări aparțin societății RomOlt Imex SRL Râmnicu Vîlcea, adminstrată de fostul comisar șef al Gărzii Financiare ***Gheorghe Florică***, iar restul timbrelor aparțin importatorului Castelco. Containerul cu țigări Assos a fost adus, în port, de la firma Dolphin din Turcia, în octombrie 1998, cu nava "Medspirit VI", sub pavilion Panama. Celelalte patru containere cu țigări netimbrate, marca Ernte 23, au sosit în Portul Constanța pe 16 februarie 1999 cu nava "Peter Knuppel" din Odessa. Polițiștii spun că, în aceeași zi, agenția Sun Shipping SRL București, care are punct de lucru în portul Constanța, a solicitat vămii, pe baza documentelor comerciale și de transport, tranzitarea celor patru containere încărcate cu 2.222 de baxuri de țigări Ernte 23. Containerele aveau destinația Portul Burgas-Bulgaria și trebuiau încărcate pe nava Plovdiv, care urma să sosească în Portul Constanța pe 17 februarie 1999. În urma intervenției poliției, care a constatat că documentele vamale sînt false, marfa a fost confiscată. Deși Sun Shipping susținea că documentele sînt în regulă, poliția a constatat că țigările aparțin mai multor proprietari români și bulgari. Prejudiciul adus prin încercarea de eludare a taxelor vamale depășește 13 miliarde lei. **(M.PASCU)**

Fostul șef al Gărzii Financiare, generalul Gheorghe Florică, apare din nou în prim-planul afacerilor de contrabandă

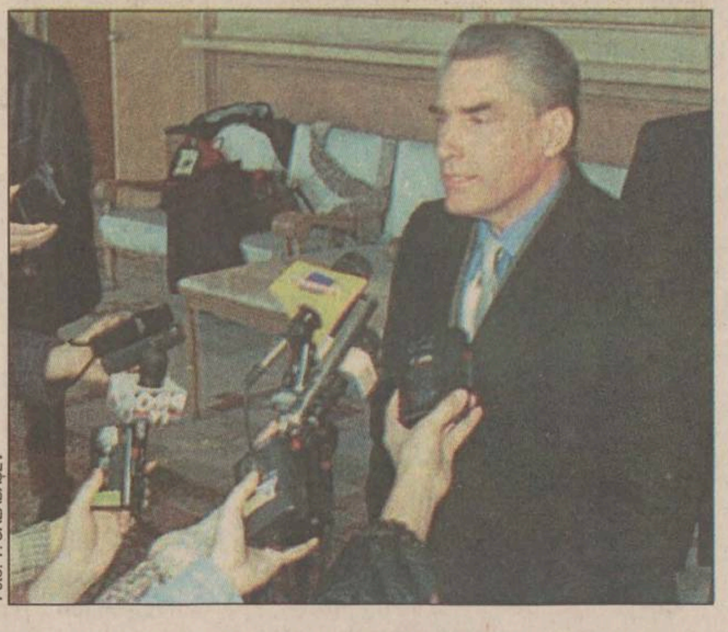

Foto: T. SALABAȘEV

Petre Roman critică FMI

Președintele PD, ***Petre Roman*** **(foto),** a afirmat ieri, după sosirea de la Congresul Partidului Socialiștilor Europeni, de la Milano, că este dezamăgit că FMI nu a semnat acordul cu România, avînd în vedere "constrîngerile" acceptate deja, și a susținut că sacrificiile viitoare nu trebuie să mai însemne ***"familii aruncate în sărăcie"***. Întrebat dacă este posibilă renunțarea la acordul cu FMI, liderul PD a precizat doar că este dezamăgit, întrucît ***"România a răspuns deja unor condiționări"***. Roman a opinat că noi condiții pentru "sacrificii bugetare" ar fi "excesive" față de situația actuală, apreciind că echilibrarea bugetului și reducerea activităților care provoacă pierderi nu trebuie să se facă pe seama "coeziunii sociale".

În Rusia trăiesc 1,5 milioane de români

■ *oficial însă, sînt consemnați doar 173.000 de "moldoveni" și 6.000 de "români"*

Secretarul de stat în Ministerul de Externe ***Mihai-Răzvan Ungureanu*** susține, într-un răspuns la o interpelare a senatorului PNȚCD ***Ioan Moisin***, că, potrivit unor ***"surse și estimări neoficiale"***, în Federația Rusă există în jur de un milion și jumătate de români, deși la recensămîntul din 1989 au fost înregistrați 173.000 de "moldoveni" și 6.000 de "români". Ungureanu apreciază că majoritatea românilor locuiesc în zonele siberiene de deportare (aproximativ 500.000) și în Caucaz (circa 70.000). În răspunsul la interpelarea lui Moisin se arată că, din cauza dificultăților de identificare a așezărilor cu populație românească, Ministerul de Externe de la București deține date "relativ certe" doar asupra comunității de români din Moscova (circa 10.000) și Iakuția (circa 5.000). La Moscova, în 1996, a fost înregistrată Societatea de cultură ruso-română, iar etnicii români originari din Basarabia au înființat alte două organizații. Ungureanu a adăugat că, în proiectul Tratatului politic de bază cu Federația Rusă, partea română a propus un articol privind protecția minorității române.

Secretarul de stat în MAE Mihai Răzvan Ungureanu a fost interpelat ieri în Senat

Lucescu încearcă să-și spele în Anglia păcatele italiene

■ *meciul Manchester United - Inter domină prima manșă a sferturilor de finală din Liga Campionilor*

Astăzi, de la ora 21,45 au loc cele patru meciuri tur din sferturile de finală ale Ligii Campionilor Europeni. După ce, în toamnă, cele șase grupe au făcut cîteva victime notorii (Barcelona, Arsenal, Ajax, etc), au rămas în lupta pentru cel mai prețios trofeu continental, cîte două echipe din Germania și Italia și cîte una din Anglia, Spania, Grecia și Ucraina. Iată o prezentare succintă a celor patru partide care se desfășoară în această seară:

Bayern München - Kaiserslautern. Întîmplarea face ca echipele germane să se întîlnească între ele. Cele două rivale din Bundesliga pornesc de la o situație diferită în clasament. Bayern se află pe locul I, în timp ce Kaiserslautern ocupă poziția a treia, distanța între ele fiind de 13 puncte. Să deducem de aici că acest sfert e un fel de floare la ureche pentru bavarezi? E greu de spus că una e Liga și alta, Bundesliga! Bayern are ca atu principal forța de penetrare a golgeterului Giovane Elber, dar va fi lipsită de unul dintre oamenii cheie de la mijlocul terenului, Mario Basler, care e răcit, cu febră. Antrenorul Otto Rehhagel, de la Kaiserslautern, nu va putea beneficia de aportul golgeterului Olaf Marschall, accidentat la genunchi. Într-o situație delicată se află și apărătorul danez Schjonberg, în timp ce folosirea vîrfului Uwe Rössler este, de asemenea incertă.

Juventus Torino - Olympiakos Pireu. La prima vedere, o sarcină lejeră pentru "Bătrîna Doamnă", chiar în forma nu prea strălucită în care se află acum. În plus, un noroc pentru ei este și faptul că nici grecii nu se află în formă prea bună, victoria de sîmbătă în fața lui OFI fiind destul de norocoasă. Deși accidentat la genunchi în meciul cu Inter, portarul Peruzzi pare a fi restabilit, rezerva Rampulla urmînd să aștepte o altă ocazie de titularizare. De asemenea, fundașul Iuliano și-a revenit după febra ce l-a trimis pe banca de rezerve în meciul de pe "San Siro". Singura absență din lotul juventin, este, de acum o problemă cronică: Alex Del Piero.

Manchester United - Inter Milano. Mircea Lucescu, antrenorul lombarzilor, merge pe ultima carte mare din periplul său italian: Liga Campionilor, după ce șansele la campionat și Cupa Italiei sînt aproape de zero. Numai că MU se află într-o formă de zile mari și mulți comentatori o văd cu prima șansă nu numai în acest meci ci și în privința cuceririi trofeului. Un punct de interes îl prezintă duelul dintre argentinianul Diego Simeone de la Inter și englezul David Beckham, știut fiind că "diavolul" cel blond a fost eliminat decisiv la Mondiale în meciul cu Argentina, tocmai datorită unui atac la Simeone. Dacă la United, absența lui Sheringham reprezintă o certitudine, nici Ronaldo nu va putea juca în atacul lui Inter, mult așteptata revenire a brazilianului fiind amînată pentru returul de pe San Siro. Revenit după suspendare, veteranul Bergomi va lua locul lui Simic în defensiva lui Lucescu. De menținut că Inter nu a mai cîștigat pe teren străin din ziua de 13 decembrie.

Real Madrid - Dinamo Kiev. Dacă avem în vedere greutățile prin care trece deținătoarea trofeului, acum cu un nou antrenor (John Toshack) la cîrmă, putem considera posibilă eliminarea Realului din competiție de către o echipă solidă și omogenă. Mai ales că trei jucători madrileni nu sînt apți de joc: Aitor Aranka, Manuel Sanchis și Fernando Hierro. Deși, inițial, a încercat să schimbe sistemul de joc al echipei, el va reveni, se pare, la tactica lui Hiddink (4-4-2) în partida cu ucrainenii. Din echipa kieveană vor lipsi internaționali Iezerski și Dmitrulin, accidentați. **(GIN)**

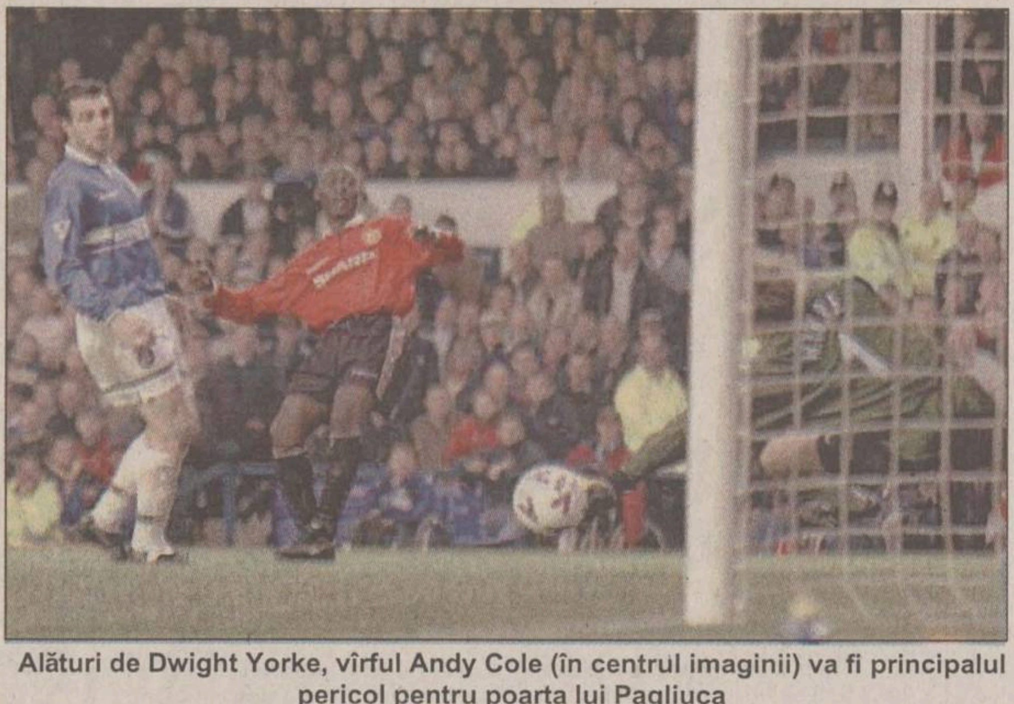

Alături de Dwight Yorke, vîrful Andy Cole (în centrul imaginii) va fi principalul pericol pentru poarta lui Pagliuca

Juventus - Olympiakos Pireu (TVR 2, mîine, ora 11.10)
Bayern München - Kaiserslautern (TVR 2, mîine, ora 9.00)
Manchester United - Inter Milano (TVR1, ora 21.45)
Real Madrid - Dinamo Kiev (TVR 1, ora 0.20)

"Tricolorii" se încălzesc într-un amical de doi bani

■ *astăzi, de la ora 18.00, România - Estonia, în direct pe TVR 1*

După ce Albania și Cipru au refuzat, din varii motive, să evolueze într-un meci amical în compania echipei noastre naționale, singura federație care a răspuns ofertei FRF pentru data de 3 martie, ce risca să rămînă neacoperită în calendarul "tricolorilor", a fost cea a Estoniei. Așa se face că în această seară, trupa lui Pițurcă va da piept cu cea mai slab cotată dintre naționalele țărilor baltice, într-un meci care ar putea însemna ceva doar pentru jucătorii din campionatul intern care în condiții normale nu ar avea cum să fie convocați la lot. Pentru Lung ori Florea o selecție în echipa reprezentativă poate fi un lucru însemnat, însă ne îndoim că această întîlnire l-ar putea edifica prea mult pe selecționer, în condițiile în care el va trebui să abordeze meciurile dificile din preliminariile CE bazîndu-se tot pe jucătorii ce evoluează peste hotare. Mai mult decît atît, înaintea acestei partide s-a creat o atmosferă tensionată, plecînd de la deciziile lui Pițurcă de a nu convoca doi jucători în mare formă, Barbu și Ioan Timofte, dar mai ales de gestul său iresponsabil de a interzice unei anumite părți a presei accesul la informațiile privind pregătirile echipei naționale. În aceste condiții, nu ne rămîne decît să sperăm că jucătorii, dornici de afirmare, vor trece peste orgoliile copilărești ale acestui om care (o repetăm) nu avea ce căuta la cîrma naționalei și vor face un meci bun în fața cvasi-amatorilor din Estonia.

Pentru meciul de astăzi, de la ora 18,00, ce va fi găzduit de Stadionul "Național", au fost convocați 18 fotbaliști: Lobonț (Rapid), Lung (Universitatea Craiova) - portari; Contra, Ciobotariu, Bătrînu, Florea (Dinamo), Gh. Popescu (Galatasaray), Mitriță (Heerenveen) - fundași; Șerban (Valencia), Trică, Luțu, Roșu (Steaua), Lupescu, Hîldan (Dinamo), D. Munteanu (FC Köln) - mijlocași; Dănciulescu (Steaua), Mihalcea (Dinamo) și Ganea (Rapid) - atacanți.

Antrenorul reprezentativei Estoniei, islandezul Teitur Thordarson, a convocat 20 de fotbaliști pentru această întîlnire: Toomas Tohver, Martin Kaalma (portari), Urmas Kirs, Serghei Hohlov-Simson, Marek Lemsalu, Urmas Rooba, Erko Saviauk, Janek Meet, Taavi Rahn, Raio Piiroja (fundași), Viktor Alonen, Marko Kristal, Martin Reim, Serghei Terehov, Maksim Șmirnov, Aivar Anniste, Mark Svets (mijlocași), Kristen Viikmae, Andres Oper și Indrek Zelinski (atacanți). Partida va fi condusă de o brigadă de arbitri din România, avîndu-l la centru pe Marcel Lică, iar ca asistenți pe Tudor Constantinescu și Valeriu Argăseală.

Echipele probabile:

România: Lobonț - Contra, Ciobotariu, Gh. Popescu, Mitriță - Trică, Luțu, Lupescu, D. Munteanu - Roșu, Mihalcea.

Estonia: Tohver - Kirs, Hohlov-Simson, Lemsalu, Saviauk - Reim, Terehov, Alonen, Kristal - Oper, Zelinski.

Tot astăzi, naționala de tineret dispută, la Ruse, o partidă de verificare în compania echipei similare a Bulgariei. Tudorel Stoica are la dispoziție următorul lot: Coman (Rocar) și Stanca (Sp. Studențesc) - portari; Fl. Dumitru (Astra), Crăciunescu, Chivu, Nicola, Sava (Univ. Craiova), Ogăraru, Lincar, Luca (Steaua), Bundea, Pancu (Rapid), Cernat (Oțelul), D. Rednic (FC Argeș), R. Chiriță, Niculae (Dinamo), Niță (Oțelul), Caramarin (FC Național) - jucători de cîmp. **(I. TEODOR)**

În imagine, căpitanul naționalei, Gică Popescu

Politehnica Mecon se află în semicantonament

■ *Păscuțoi și Vărvăruc, handbaliștii ieșeni împrumutați la Vaslui, au revenit la echipă* ■ *conducerea clubului a găsit bani pentru transferul lui Aanicăi de la Timișoara* ■

Pînă pe 20 martie, data cînd returul campionatului diviziei A de handbal masculin programează prima etapă, mai este foarte puțin. Pregătirile echipei Politehnica Mecon Iași, care au început încă din 4 ianuarie, continuă în aceste zile cu un semicantonament. Și dacă în ședința de analiză pe anul trecut președintele clubului, Octavian Neagoe, și-a arătat disponibilitatea de a oferi echipei un cantonament, s-a ajuns pînă la urmă tot la clasica formulă, uzată în ultimii ani. Elevii antrenați de Costel Schender și Tiberiu Dăian **(foto)** efectuează dimineața pregătire fizică la Motelul Bucium iar seara fac antrenamente tehnico-tactice la Sala Polivalentă. În ceea ce privește lotul de jucători, conducătorii ieșeni dețin dezlegarea și carnetul de legitimare a romașcanului Huțanu, urmînd ca transferul său să fie perfectat în curînd. Din fericire, echipa moldoveană are mari șanse să poată beneficia din retur și de serviciile lui Cornel Aanicăi, care se antrenează la Iași încă din toamnă, însă nu a primit dezlegare. Astfel, în această perioadă, demersurile făcute la Timișoara (unde a activat pînă acum) de prof. Dăian au avut ca efect înjumătățirea sumei pe care bănățenii au cerut-o pentru a permite transferul. De la cele 1000 de mărci germane cerute inițial, suma s-a redus la jumătate și cei din conducerea clubului au anunțat că au găsit un sponsor care s-a oferit să achite suma. De la începutul acestei săptămîni, au revenit (cu acte în regulă) și cei doi jucători împrumutați la Moldosin Vaslui: Eugen Păscuțoi și Andrei Vărvăruc. Împrumutul inițial pentru perioada turneelor din Liga Națională, s-a prelungit în privința lui Păscuțoi, care a mai evoluat și în două etape de campionat. Nu același lucru s-a întîmplat cu Vărvăruc, care s-a accidentat la genunchi în prima etapă a turneului de la Iași și nu a mai putut evolua. Dar dacă accidentarea pivotului s-a rezolvat, a apărut alta în ceea ce-l privește pe Gabriel Chiriță, extrema ieșeană fiind învoit de la pregătiri din cauza unei accidentări similare.

Clasați în acest moment pe antepenultimul loc, ieșenii și-au propus pentru retur revenirea pe unul din locurile fruntașe, în prima etapă Politehnica Mecon urmînd să primească vizita echipei Cimentul Medgidia. **(Lucian MINUȚ)**

Spiritele se agită în primul eșalon al voleiului feminin

■ *Unic Piatra Neamț a învins luni pe Rapid și rîvnește la un loc în prima grupă valorică*

Așa cum arătam și în cronica de luni, Penicilina nu a avut deloc o partidă ușoară cu Dinamo, pe propriul teren, în etapa a XIV-a a Diviziei A la volei. Bucureștencele, amenințate de spectrul posibilei retrogradări, s-au mobilizat la maximum după un prim set cedat ușor și le-au obligat pe ieșence "să pornească toate motoarele" pentru a-și asigura o victorie ce rămîne, totuși, în afara oricăror dubii. Antrenorul gazdelor, Nicu Roibescu, nu s-a putut bucura din plin de acest succes ce menține Penicilina pe podiumul campionatului, el fiind "lovit" din greu de gripa ce afectase cu o săptămînă în urmă cîteva din jucătoarele sale. Sperăm ca tehnicianul ieșean să nu aibă prea multe de tras de pe urma acestei gripe, pentru că în următoarele două săptămîni echipa noastră va avea trei meciuri extrem de dificile, unul după altul: deplasări la Bacău și București, pentru meciul cu Metal 33, respectiv întîlnirea de acasă cu Rapid.

În ceea ce-o privește pe campioana en-titre, Universitatea Bacău, aceasta a fost aproape de o înfrîngere neașteptată la Cluj, unde gazdele au condus la un moment dat cu 2-0 la seturi. A fost, în cele din urmă, 3-2 pentru moldovence, dar după ce clujencele au mai pierdut o șansă de a-și adjudeca partida cu 3-1. Setul al patrulea a fost unul pe muchie de cuțit. După ce s-a mers cap la cap o bună perioadă de timp, la 21-21 nervii gazdelor au cedat, acestea au avut două atacuri ratate și mingea de meci oferită vizitatoarelor a fost fructificată. În tie-break, cu moralul la pămînt, elevele lui Bînda au fost o pradă ușoară, pierzînd la o diferentă (5-15) care nu mai necesită alte comentarii. Antrenorul băcăuan Florin Grapă a stat liniștit în primele trei seturi, dar în cel de al patrulea și-a adus aminte că are temperament vulcanic și a stat non-stop cu gura pe fetele sale.

Aproape de o surpriză a fost și Braiconf, echipa brăileană cedînd greu în fața liderei Rapid, cu 1-3. Gazdele și-au adjudecat primul set, dar apoi experiența superioară a bucureștencelor și-a spus cuvîntul, ele impunîndu-se în următoarele trei, chiar dacă în ultimul abia cu 26-24. Marea supriză s-a produs, însă, luni seară la Piatra Neamț, într-un meci restanță din etapa a XIII-a, localnicele de la Unic impunîndu-se cu 3-2 în fața Rapidului și administrînd prima înfrîngere din acest campionat fetelor din Giulești. Nemțencele, care sîmbătă spulberaseră cu 3-0 o altă echipă de top, Universitatea Craiova, au urcat de pe locul 9 pe 8 și rîvnesc acum chiar la un loc în grupa 1-6 la sfîrșitul sezonului regulat. Abia în aceste condiții, în care lupta pentru "prinderea" unui loc în prima grupă valorică se ascute, ne dăm seama cît de importante sînt și pentru Penicilina viitoarele trei etape! **(Ion TEODOR)**

Gavrilescu s-a antrenat în Copou

După îndelungi amînări, reveniri, certuri și tot felul de "contre" se pare că autenticul "caz" Gavrilescu și-a găsit finalitatea, FCM Poli Iași reușind să nu-l piardă, așa cum a făcut-o cu Daniel Acatrinei și Marius Filip, pe talentatul fost internațional de juniori. După ce s-a antrenat pe toată durata intersezonului cu Universitatea Craiova (inclusiv un turneu de pregătire în Italia), acolo unde își dorea să joace, Gavrilescu, care nu a obținut statutul de jucător liber, a fost silit să se întoarcă în Copou pentru că este jucător sub contract cu FCM Poli, club ce nu a acceptat să-l cedeze. Astfel, ieri dimineață, Radu a luat din nou contact cu iarba verde de acasă participînd la antrenamentul echipei care l-a format. Cum banda dreaptă a ieșenilor este destul de descoperită, iar tînărul fotbalist este cu pregătirea la zi, nu este exclus ca cel care a stat un timp în Bănie să (re)devină un jucător de bază al "alb-albaștrilor" așa cum a fost după revenirea de la Botoșani, în ultimele etape ale turului, sub bagheta lui Ion Moldovan. **(Ovidiu MINEA)**

PANORAMIC

West își toarnă cenușă în cap

Fundașul nigerian al lui Inter Milano, Taribo West, și-a cerut scuze, luni, față de antrenorul român Mircea Lucescu și față de colegi în urma ieșirii necontrolate de la partida de campionat cu Lazio, pierdută cu 1-0, a anunțat cotidianul italian "Gazzetta dello Sport". Revenit după partida disputată cu naționala țării sale în Senegal, West a declarat că a comis un gest necugetat pe care îl regretă. Nigerianul a continuat spunînd că dragostea sa pentru Inter Milano l-a făcut să își ceară scuze. În urma acestui gest West a fost convocat pentru partida tur, de azi, din sferturile de finală ale Ligii Campionilor, cînd Inter Milano va întîlni în deplasare formația engleză Manchester United, unde va fi mai mult ca sigur rezervă.

Balaci a ajuns în semifinalele Cupei Campionilor Asiei

Formația Al Ain din Emiratele Arabe Unite, antrenată de românul Ilie Balaci, s-a calificat în semifinalele Cupei Campionilor Asiei datorită primului loc ocupat în grupa Centru/Vest. În ultima etapă a acestei grupe Al Ain a învins cu 1-0 (0-0) formația saudită Al Hilal, prin golul marcat de Garib Harib în minutul 68. În cel de-al doilea meci iranienii de la Istiglal au pierdut pe teren propriu cu 0-1 (0-0) în fața echipei Kopetdag (Turkmenistan), gol marcat de Vladimir Kalikov în minutul 72, dar s-au calificat în semifinalele Cupei Campionilor Asiei. Clasament: 1. Al Ain - 6 p; 2. Istiglal - 6 p (departajate de golaveraj); 3. Al Hilal - 3 p; 4. Kopetdag - 3 p. În semifinalele Cupei Campionilor Asiei, care se vor disputa pe 28 aprilie, formația Al Ain va întîlni echipa japoneză Jubilo Iwata, în cealaltă semifinală urmînd să se înfrunte chinezii de la Dalian Wanda și iranienii de la Istiglal.

Vogts are planuri mari cu Mönchengladbach

Fostul selecționer al echipei naționale de fotbal a Germaniei, Berti Vogts, a revenit în lumea fotbalului, la șase luni de la demisia sa, fiind ales în conducerea clubului Borussia Mönchengladbach, care ocupă ultima poziție în campionatul german. Vogts (52 de ani) a declarat că dorește ca, prin experiența sa, să ajute echipa să redevină ceea ce a fost pe vremuri, făcînd astfel referire la cele cinci titluri de campioană a Germaniei și la cele două victorii din cadrul Cupei UEFA, obținute în perioada 1965-1979. Printre proiectele de viitor ale lui Vogts se numără realizarea de noi contracte de sponsorizare, negocierea de transferuri și atragerea tinerelor talente. Vogts a părăsit postul de selecționer în luna septembrie 1998, ca urmare a prestației modeste a reprezentativei Germaniei la Cupa Mondială.

Primele emoții pentru voleibaliste

După un parcurs aproape perfect în meciurile preliminare, voleibalistele de la Penicilina-CSȘ Unirea vor evolua săptămîna viitoare în cadrul turneului semifinal de la Turda, rezervat junioarelor II. Ieșencele au cîștigat în toamnă seria preliminară și au șanse apreciabile de calificare la turneul final: "Mergem să ne calificăm și sperăm la o medalie. Avem jucătoare valoroase și raportat la nivelul actual al voleiului românesc putem ataca podiumul campionatului național. Deocamdată va trebui să obținem calificarea la Turda, acolo unde alături de echipa gazdă și CSȘ Unirea vor mai participa reprezentantele Ploieștiului și Craiovei. Primele două vor obține calificarea pentru turneul final", ne-a spus antrenoarea Lucia Chirilă. În altă ordine de idei, junioarele1 au obținut o nouă victorie în deplasare, cîștigînd la Onești cu 3-0. **(D.S.)**

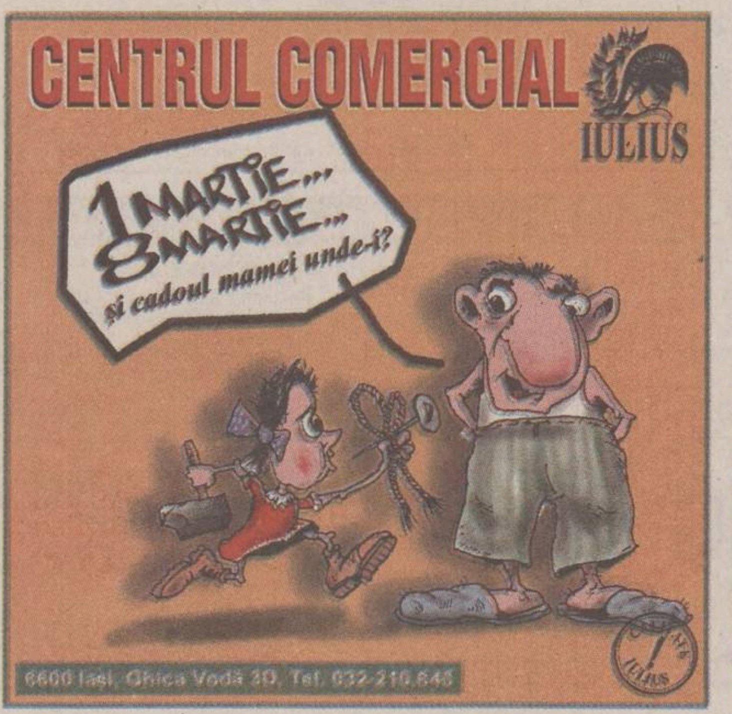

VECTRA - Utilaje frigorifice
Iași - Supermarket ALDO (în spatele Tribunalului) - 032/116934; 032/217599
VINDE: * vitrine frigorifice verticale și orizontale;
* lăzi frigorifice, congelatoare și refrigeratoare
* camere frigorifice de orice dimensiuni
* agregate frigorifice
* mașini de făcut gheață (pentru abatoare)
* rafturi pentru magazine
* sisteme industriale pentru aer condiționat - YORK
UTILEAZĂ camere frigorifice
ASIGURĂ service pentru utilaje frigorifice

PANORAMIC

Sîrbu a ajuns pe Litoral

Conform tradiției "exportului" de jucători ieșeni la echipe din țară, un alt fotbalist format la Iași a plecat spre alte zări. După un periplu prin nordul Moldovei, pe la Foresta II și Unirea Botoșani, portarul Sandu Sîrbu a fost cedat pe doi ani de divizionara D CFR Citadin Iași colegei de serie a lui FCM Poli, AS Midia Năvodari. După spusele vicepreședintelui secției de fotbal a clubului ce conduce în clasamentul D-ului ieșean, Constantin Heleșteanu, ceferiștii vor primi pentru acest împrumut o sumă frumușică, în jurul a 50 de milioane de lei. Din informațiile pe care le avem de pe Litoral nu este exclus ca Sîrbu să devină chiar titularul postului de goal-keeper al Midiei. În altă ordine de idei, elevii lui Dorinel Toiu și Dan Cănănău au susținut o ultimă repetiție înaintea reluării campionatului, programată duminica aceasta, la sfîrșitul săptămînii trecute remizînd, 0-0, la Vaslui, cu Sportul Municipal, echipă ce a ratat anul trecut promovarea în C în urma unui meci de baraj disputat în Copou. **(OM)**

Dornescu și Moscalu fac legea sub panou

În cea de-a XI-a etapă din cadrul campionatului național de baschet pentru juniori, CSȘ Unirea Iași a întîlnit duminică, în sala de sport a Liceului de Informatică, pe CSȘ 4 București. După un meci controlat în întregime de gazde, scorul final a fost 96-74 (46-34), CSȘ Unirea obținînd astfel cea de-a zecea victorie în 11 partide disputate. Au înscris pentru echipa ieșeană: Dornescu (31), Moscalu (28), Bazgan (15), Bîrlescu (9), Anichitoaie (6), Ratuș (2), Saucă (2), Mihăilă (2), Crețu (2) și Ciobanu (2). "Am reușit după multe etape să îi am în echipă pe toți jucătorii de bază. Întrucît nu s-a pus în nici un moment problema învingătorului, am rulat întregul lot de jucători", ne-a declarat profesorul Marcel Luchian. Dornescu a plecat la lotul național, echipă de juniori a României urmînd să susțină în această săptămînă două meciuri-test cu selecționata similară a Bulgariei. Moscalu a fost menajat, el nefiind complet refăcut după o accidentare mai veche. **(D.S.)**

Leeds a cîștigat la Leicester

În ultimul meci al etapei a XXVII-a a campionatului Angliei, Leeds United a învins cu 2-1 (1-0), în deplasare, formația Leicester City. Golurile învingătorilor au fost marcate de Kewell ('24) și Smith ('60), în timp ce pentru gazde a punctat Cottee ('75). În clasament continuă să conducă Manchester United - 57 p (un joc mai mult disputat), urmată de Chelsea - 53 p, Arsenal Londra - 50 p.

David Prinosil s-a făcut de rîs

■ *el a fost învins de un foto-model*

Finalist anul trecut la turneul de la Copenhaga (cînd a pierdut la suedezul Magnus Gustafsson), germanul David Prinosil **(foto)** nu a depășit la actuala ediție nici măcar primul tur. Frederic Fetterlein, un danez situat cu mai mult de 600 de locuri mai jos în ierarhia ATP, și-a lăsat deoparte meseria de bază (cea de fotomodel!) pentru cîteva zile, ca să joace un meci de tenis, mai mult de plăcere, iar un wild-card i-a permis să ajungă pe tabloul principal la competiția din capitala Danemarcei. Deși adversarul său nu mai cîștigase o partidă în competițiile ATP de vreo doi ani, Prinosil (nr. 7) nu a putut profita de avantaj, ba chiar a evoluat penibil, permițîndu-i lui Fetterlein o victorie senzațională, cu 6-1, 6-4. La același concurs, Adrian Voinea a pierdut în fața canadianului Daniel Nestor cu 6-3, 6-2. Alte rezultate înregistrate în primul tur al Openului de la Copenhaga, dotat cu premii în valoare totală de 215.000 de dolari: Fabrice Santoro (Franța, nr. 4) - Thomas Larsen (Danemarca) 6-3, 6-0; Rainer Schüttler (Germania) - Laurence Tieleman (Italia) 4-6, 6-4, 6-2.

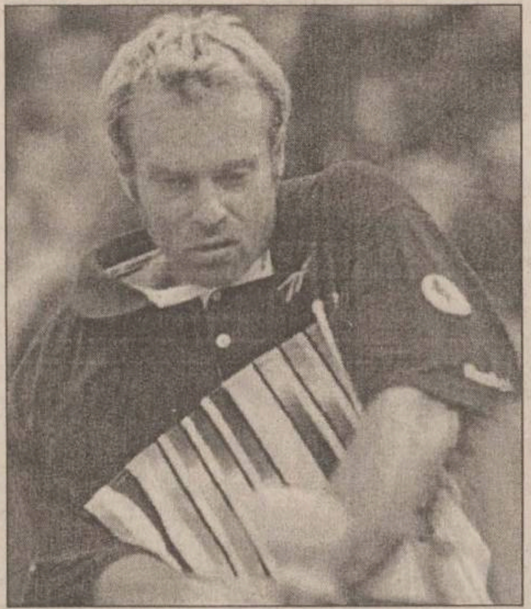

■ Rezultate înregistrate în primul tur din cadrul turneului masculin de la Scottsdale (Arizona), dotat cu premii totale în valoare de 350.000 de dolari: Patrick Rafter (Australia, nr. 2) - Alex O'Brien (SUA) 6-3, 6-4; Goran Ivanisevici (Croația, nr. 4) - Scott Draper (Australia) 5-7, 6-4, 6-1; Jan-Michael Gambill (SUA) - Franco Squillari (Argentina) 3-6, 6-3, 6-4; Francisco Clavet (Spania) - Nicolas Escude (Franța) 6-7, 6-1, 4-2 (întrerupt din cauza întunericului); Justin Gimelstob (SUA) - Thomas Muster (Austria, nr. 7) 6-4, 7-5; Jerome Golmard (Franța) - Gustavo Kuerten (Brazilia, nr. 8) 6-3, 3-6, 6-3; Fernando Vicente (Spania) - Jason Stoltenberg (Australia) 7-6, 7-5; Mariano Zabaleta (Argentina) - Slava Dosedel (Cehia) 5-7, 6-2, 6-2.

■ Cu 1844 p, Irina Spîrlea ocupă locul 16 în clasamentul WTA, dat publicității luni. Americanca Monica Seles se află pe poziția a treia, devansînd-o pe Jana Novotna (Cehia). Primele locuri: 1. Martina Hingis (Elveția) - 5774 p; 2. Lindsay Davenport (SUA) - 5547 p; 3. Monica Seles (SUA) - 3823 p; 4. Jana Novotna (Cehia) - 3677 p; 5. Venus Williams (SUA) - 3177 p. Hingis conduce și la cîștiguri, cu 651.571 $, urmată de Amelie Mauresmo (Franța) - 237.542 $, Lindsay Davenport - 236.627 $, Venus Williams - 157.186 $, Jana Novotna - 153.481 $.

■ La masculin, lider este Pete Sampras (SUA) - 3.449 p, urmat Evgheni Kafelnikov (Rusia) - 3.382 p, Alex Corretja (Spania) - 3.250 p, Carlos Moya (Spania) - 3.234 p, Patrick Rafter (Australia) - 3.138 p. Clasamentul cîștigurilor: 1.Evgheni Kafelnikov - 669.025 $; 2.Thomas Enqvist (Suedia) - 299.488 $; 3.Tommy Haas (Gemania) - 262.176 $; 4.Tim Henman (Marea Britanie) - 233.409 $; 5. Jerome Golmard (Franța) - 184.906 $. Andrei Pavel a reușit, și în această săptamînă, să se mențină în Top 50 ATP, fiind cel mai bine clasat jucător român în ierarhia mondială. Pozițiile jucătorilor români: 47. Andrei Pavel - 892 p; 73. Adrian Voinea - 663 p; 108. Dinu Pescariu - 454 p; 188. Răzvan Sabău - 237 p; 226. Gabriel Trifu - 198 p.

Ajutor cu forța

■ *Makinen a fost descalificat în Raliul Kenyei pentru că localnicii i-au acordat asistență tehnică, fără voia sa*

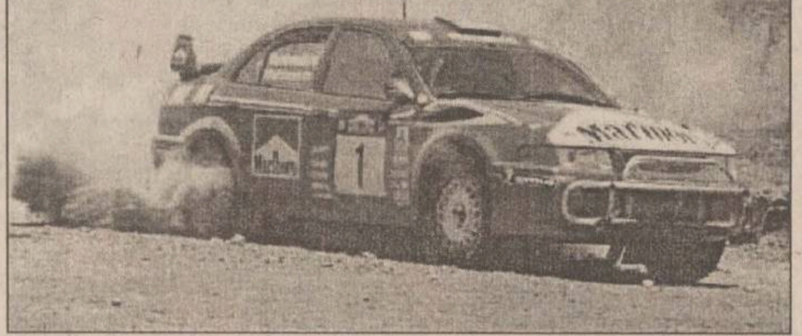

Duminică s-a încheiat, la Nairobi, Raliul Safari, cea de-a treia etapă a Campionatului Mondial de profil, cu surprinzătoarea victorie a lui Colin McRae. Pilotînd noul model Focus WRC, scoțianul a reușit să-l devanseze pe actualul campion mondial, finlandezul Tommi Makinen **(foto)**, cu mai bine de opt minute. Pentru Ford, victoria din kenya, prima după 1997, reprezintă o răsplată binemeritată după eforturile depuse în dezvoltarea noului model. În plus, debutantul Peter Solberg, ce l-a înlocuit in extremis pe Thomas Radstorm, a reușit un excelent loc 5, Ford ajungînd astfel pe poziția a treia în clasamentul rezervat constructorilor. În schimb, seria norocoasă a lui Makinen a fost stopată destul de brutal de către organizatori, el fiind descalificat în urma unei contestații depuse de team-ul Toyota. Motivul invocat este sprijinul primit de pilotul de la Mitsubishi din partea localnicilor pentru rezolvarea unei pene de cauciuc, într-o porțiune unde asistența tehnică nu era permisă. Cu toate că finlandezul a încercat să-i oprească, conștient de consecințe, entuziasmul spectatorilor a fost de neînfrînt, el pierzînd astfel poziția a doua. Beneficiarul direct al deciziei de descalificare a fost din nou Didier Auriol. Francezul a fost urmat de coechipierii săi de la Toyota, Carlos Sainz și localnicul Ian Duncan, tripleta demonstrînd calitățile de care dispune modelul Corolla WRC. Pe poziția a șasea s-a clasat Hari Rovanpera, care astfel a mai adăugat un punct la zestrea destul de firavă a constructorului spaniol Seat. Primul Subaru Impreza din clasament, ce a ocupat poziția a șaptea, a fost o variantă de grupa N avîndu-l la volan pe Frederic Dor, care astfel s-a impus în clasamentul rezervat modelelor de producție.

După etapa kenyană, clasamentul piloților îl are în continuare lider pe Tommi Makinen (20 p), urmat în ordine de Didier Auriol (13 p), Carlos Sainz (10 p), Colin McRae (10 p), Juha Kankunen (7 p) și Thomas Radstorm (4 p). La constructori, Mitsubishi (20 p), a fost detronat de pe primul loc de Toyota (23 p), celelalte poziții aparținînd celor de la Ford (17 p), Subaru (10 p) și Seat (7 p). Următoarea etapă marchează revenirea pe bătrînul continent, în Portugalia, în primul raliu cu macadam ceva mai accesibil. Programată între 21 și 24 martie, etapa din Portugalia va consemna debutul unui nou motor pentru Corolla WRC. **(Alexandru TĂMĂȘESCU)**

Bordeaux a făcut transferuri ilegale în anii '80

■ *cel care le "dirija", fostul președinte al clubului, a murit în ianuarie*

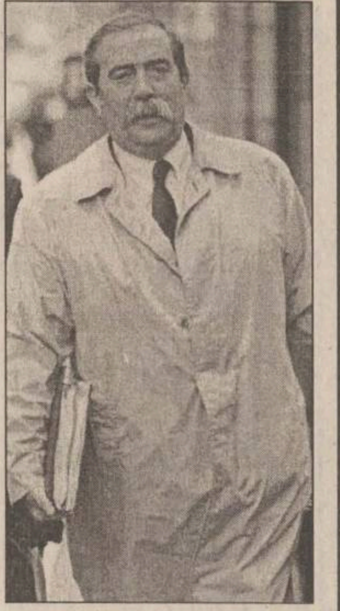

Mecanismul transferurilor fotbaliștilor la echipa franceză Girondins Bordeaux în anii '80, care a determinat deturnări de fonduri estimate la suma de 6 milioane de euro, a fost în centrul atenției în prima zi a procesului în care este implicat clubul. Procesul în care sînt acuzați doi foști conducători ai clubului francez și doi intermediari ai fotbalului european a fost amînat cu o săptămînă din cauza stării sănătății unuia dintre acuzați, agentul croat Ljubomir Barin.

Barin, considerat un martor cheie, a fost prezent la tribunal, alături de Didier Couecou, fostul director sportiv al clubului, și Herve Bizot, fostul secretar general. Cel de-al patrulea acuzat, agentul Licio D'Onofrio, a compărut în fața justiției în cursul zilei de ieri. Cei patru sînt bănuiți că au fost complicii fostului patron al clubului Bordeaux, Claude Bez, în privința deturnărilor de fonduri legate de transferurile jucătorilor, în perioada 1983-1990. Claude Bez **(foto)**, considerat autorul principal al deturnărilor fiscale, a decedat în luna ianuarie.

Au fost analizate două transferuri, cel al croatului Robert Zagar, de la Rijeka, în iunie 1988, pentru suma de 1,6 milioane de franci, dintre care numai 600.000 au fost virați clubului croat, și cel al danezului Jesper Olsen, de la Manchester United, în luna noiembrie 1988. În cel de-al doilea caz, clubul Girondins Bordeaux a plătit 7,456 milioane de franci, în vreme ce contractul inițial prevedea achiziționarea jucătorului pentru suma de 3,75 milioane de franci.

Bizot a declarat că nu a făcut altceva decît să execute niște ordine și că nu a participat niciodată la discuțiile despre transferul lui Zagar. Couecou, care ocupă în prezent funcția de director sportiv al clubului Toulouse, a precizat că Bez era cel care lua deciziile. Ljubomir Barin a recunoscut că banii din transferuri virați de Bordeaux nu ajungeau în totalitate în casieriile echipelor europene. El a precizat că banii rămași serveau altor tranzacții. Didier Couecou a afirmat că nu știe ce se ascundea în spatele acestor tranzacții financiare, adăugînd că cel mai important lucru era achiziționarea celor mai valoroși fotbaliști.

Oferta săptămînii: tehnică de calcul - birotică

QUARTZ MATRIX
Rezultatele muncii TALE depind de instrumentele folosite.
ALEGE-LE pe cele mai bune :
COMPAQ EPSON TOSHIBA Microsoft ORACLE 3Com
Calçulatoare Imprimante Copiatoare Software Retele Suport tehnic Comunicatii Consumabile
http: \\ www.quartzmatrix.ro, E-mail : qmatrix@mail.dntis.ro
Bd. Stefan cel Mare 10bis, Casa Modei et. 2, Tel: 217248/217258, Fax: 217262

EPSON Imprimante scannere consumabile service
ESCORT COMPUTER
Certificate de calitate ISO 9001
Konica Copiatoare consumabile service
QUARTZ
UNITRADE SYSTEMS
Magazinul Quartz, bd. Independenței Y1-Y2, tel.: 032/216412, 216413, 146152; fax: 032/216412 mobil: 094-545026

INFOSTAR GRUP Iași
Programe de: contabilitate, stocuri, mijloace fixe, salarii.
Instruire gratuită, RATE.
Calculatoare, imprimante, consumabile, etc.
Tel/fax 032-227169 Iași, str. Nicolina nr. 95, bl. 996

LIVIUS
Microsoft Certified Dealer
Calculatoare: TARGA, COMPAQ, SIEMENS
Monitoare: PHILIPS, HITACHI, TARGA
Surse APC
Imprimante: CANON, BROTHER, SEIKOSHA, OKI, HP
Software: MICROSOFT, CIEL, SYMANTEC, COREL
În lumea calculatoarelor aveți nevoie de un prieten !
LIVIUS Iași, str. Fătu nr. 1A, tel/fax: 032 - 11.22.21, 11.59.22, http://www.livius.ro, e-mail: livius@livius.ro

INFOSERVICE
"AGER" ISO 9002
Cyrix/233 - 333 MHz
AMD K6 2/266 - 350 MHz
PENTIUM II/333 - 450 MHz
Raportul optim CALITATE- PRET
CALCULATOARE IMPRIMANTE
Mendocino Klamath
Canon HP Epson Seikosha
PLATA IN RATE
10% avans - 12,24 RATE
Bd. COPOU nr. 4 (Sub Camera de Comert si Industrie)
Tel./Fax: 211745/144718

OMNIUM
Calculatoare - Componente
Kituri Multimedia - Consumabile
UPGRADE la preturi convenabile
Reduceri mari de prețuri
Tel. 213027 tel./fax 216528, email omnium@mail.dntis.ro

REL COMPUTER
NOU! Magazin Sf. Lazăr nr. 30, tel: 213469
Distribuitor autorizat
LG EPSON LANIER
Case de marcat , cîntare electronice, consumabile
Calculatoare, imprimante, copiatoare
Iași, Șos. Arcu nr. 12, Bl. Z18, tel./fax 214190

IMPACT Computer Shop & Internet Café
Rate
Pentru un cumparat de la noi
CASTIGATI 10% REDUCERE din pretul unei timp de 1 an.
Oferim soluții
Comstart'93 Cuza Voda 43 tel/fax: 215341, 215203, 279890

Universal RX
SISTEME performante
CPU 450 MHz CPU AMD K6-2 350-400 CPU Intel P II 300-450 CPU Cyrix 300-333
BUS 133 MHz MB Microstar Bus 133 MB Asus, EpoX, Soltek
Microsoft Authorized Dealer Software personal calificat
Canon Official Dealer Imprimante jet si laser, copiatoare, faxuri
HEWLETT PACKARD Authorized Reseller Imprimante jet si laser, consumabile, plottere
PRETURI fără concurență !
Iasi, Str. Grigore Ureche nr. 3, Tel / Fax: 212 660, 217 254, http:\\www.urx.ro

Ușor. DIGITAL. XEROX. 214 DC
3 ANI GARANȚIE
6 LUNI COPII GRATUITE*
CUMPĂRAȚI PÎNĂ LA 31 DECEMBRIE ȘI PRIMIȚI GRATUIT UN PACHET
THE DOCUMENT COMPANY XEROX
GIROS COMPANY
Iași, Str. I. C. Brătianu 20-22
032/210.872
* fără hîrtie și la o utilizare normală (2000 copii/lună)

ZACH & SON 21.98.85 14.58.22 21.16.17
Iași, Aleea Sadoveanu nr. 2
NOU!
COPIATOR OCE 2075 TONER / REFILL piese de schimb // service pentru copiatoare, imprimante jet și laser
Pentium P 233 MMX
Pentium P II 266
Pentium P II 300
sistemul include: Mb Pentium Intel, HDD 3.2 Gb, 16 Mb DIMM, S3 Trio 64V2, Monitor 14" SVGA
LAPTOP SIEMENS 486 SX/25/HDD 80 Mb/4 Mb RAM
LAPTOP COMPAQ 486 SX/25/HDD 170 Mb/4 Mb RAM
hîrtie pentru copiator și imprimantă A4, A3.

SERCOM
HEWLETT PACKARD Authorized Reseller
Calculatoare Imprimante Consumabile
Microsoft Certified Dealer
Canon Imprimante Faxuri Copiatoare
Service PC, imprimante
Proiectare, execuție
REȚELE CALCULATOARE
RATE!
Tel: 231001, 239396, 122589, B-dul N. Iorga 24

le modèle
Rate cu sau fără dobândă!
COMPAQ Canon dtk PHILIPS Microsoft 3Com
tehnică de calcul, rețele, service, consultanță
Sf. Lazăr 53, tel./fax 239003

dtk ACE COMPUTERS
Importator & distribuitor autorizat DTK Computer
Sisteme DTK cu certificat de calitate internațională ISO 9001
HEWLETT PACKARD Authorized Reseller
Canon Dealer autorizat
Microsoft Certified Dealer
EPSON Dealer autorizat
Iași, str. Grigore Ureche, bl. W. Mărăcineanu tel./fax: 032/218360, mobil: 094/507900, 094/585718

ELPROMA
Copiatoare, faxuri, AV/TV
Calculatoare, imprimante, consumabile
SHARP The Performance Integration Specialists
Iași, str. Clopotari nr. 14, bl. 608, tel./fax 032-225180

auto technic
B-dul Păcurari nr. 589 (fostul Coleus), tel. 219291
Pînă pe 28 februarie MARI REDUCERI DE PREȚURI
AMD K6-2 (3DNow!)/333 - 9.600.000 lei (TVA inclus)
Vizitați pagina www.autotechnic.ro
STOC Second hand
IBM Value Point 486 DX/33 MHz
IBM Pentium 75 MHz
Compaq 486 DX/50 MHz
Compaq 486 DX/66 MHz
Imprimantă STAR LC 24-200

ASIT
ASIGURĂRI "ION ȚIRIAC" S.A.

Oferă agenților economici:
ASIGURAREA COMPLEXĂ A MANAGERILOR

Asigurarea se poate încheia de oricare agent economic - societate comercială, regie autonomă, la care statul este acționar majoritar, precum și la societățile cu capital privat.

Protecția prin asigurare se poate face pentru: managerul general, managerii la nivel de bază (conducători de compartimente, ateliere, etc.), membrii consilului de administrație și membrii comitetului director.

• Riscurile acoperite prin asigurare:

Riscul de accidente (deces și invaliditate permanentă); incapacitate temporară de muncă; boală profesională și răspunderea civilă a managerului (pentru care ASIT plătește agentului economic prejudiciile provocate prin erori involuntare în actele de conducere pe care le îndeplinește).

• Stabilirea sumelor asigurate și cuantumul primelor de plată:

Asigurarea se încheie pe baza opțiunii agentului economic, care stabilește cuantumul sumei asigurate pentru accidente și răspundere civilă în limita căreia ASIT preia răspunderea.

Prima de asigurare se stabilește prin înmulțirea sumei asigurate cu cota de prima aferentă riscului asigurat. Exemplu: pentru o sumă asigurată de 30.000.000 pentru accidente și 20.000.000 răspundere civilă, prima anuală este de 720.000 lei.

În cazul producerii evenimentului asigurat, ASIT poartă răspunderea și plătește asiguratului despăgubiri în fucție de mărimea daunei pînă la limita maximă a sumei asigurate prevăzută în polița de asigurare.

Pentru relații suplimentare cei interesați sînt rugați să se adreseze unităților ASIT din teritoriu, la telefoanele 218190, 216728. La cerere, inspectorii și agenții de asigurare se vor deplasa la sediul solicitanților.

Stef agenție imobiliară

str. Lăpușneanu, nr. 16 T. Vladimirescu 107

Tel: 215933; ; 174712 program 8-20

CENTRU-COPOU

■ 2 camere, D, circular, et. 5/6, faianță și gresie baie-bucătărie, telefon, telecablu, balcon închis, Piața Unirii, 145 milioane lei, neg. (3629)

■ 2 camere, D, demisol, amenajate pentru spațiu comercial, la bdul Copou, 14.000 USD, neg. (2711)

■ 2 camere, 43 mp, 1/2, faianță-gresie baie-bucătărie, parchet, telefon, telecablu, balcon închis, Copou, 100 milioane lei. (3164)

■ 2 camere, D, 5/10, 52 mp, faianță-gresie baie, parchet, telefon, telecablu, 2 balcoane, Independenței, 160 milioane lei. (3152)

■ 4 camere, 100 mp, parter înalt, faianță-gresie baie-bucătărie, parchet, telefon, telecablu, 2 balcoane închise, 2 băi, zonă liniștită, Copou, 40.000 USD, neg. (2574)

GARĂ-AUTOGARĂ

■ Garsonieră, 32 mp, 4/6, parter, telefon, telecablu, balcon închis, Gară, 60 milioane lei. (3137)

■ 2 camere, decomandate, et. 5/8, 52 mp, parchet, telefon, telecablu, două balcoane, Gară, 120 milioane lei. (3630)

PĂCURARI-CANTA

■ 3 camere, D, et. 2/4, 66 mp, faianță, gresie, telecablu, balcon, Păcurari, 85 milioane lei. (3669)

PODU ROȘ-CANTEMIR

■ 2 camere, SD, et. 3/4, 50 mp, faianță baie-bucătărie, parchet, balcon închis, Podu Roș, 77 milioane lei. (3408)

ALEXANDRU-DACIA

■ 2 camere, ND, et. 3/4, 45 mp, telefon, telecablu, balcon, Alexandru, 55 milioane lei, neg.

CASE-TERENURI

■ Vilă 9 camere, două bucătării, două băi, un grup sanitar, scară interioară, scară exterioară, două garaje, două magazii, beci, terasă, centrală proprie cu gaz, 384 mp construiti, 200 mp teren, Păcurari, 250.000 USD. (2758)

■ Vilă cărămidă, compusă din 5 camere, două băi, bucătărie, cămări, spălătorie, garaj pentru două masini, centrală proprie pe gaz, canalizare, 1000 mp teren din care 220 mp construiti, zona Copou. Preț 170.000 USD, negociabil.

■ Vilă cu 6 camere, cu parter și etaj, construcție din beton și plăci, acoperită cu latelă de aluminiu, construcție 1998, zona Bucsinescu. Preț 350 milioane (5037T)

■ Casă 2 camere și teren 1000 mp în zona Rediu. Preț 35 milioane, negociabil. (5053T)

■ 4450 mp cu toate posibilitățile inclusiv cu certificat de urbanism. Preț 100 mii/mp (5051T)

■ 2650 mp cu toate posibilitățile, capăt Păcurari. Preț 40 milioane. (5052T)

OFERTĂ SPECIALĂ

■ Apartament 4 camere, duplex, zona Centru Civic, modern amenajat, schimb cu casă zona Copou, minim 600 mp teren. Variante.

SPAȚII COMERCIALE

■ 140 mp, zonă ultracentrală, 90.000 USD.

■ 112 mp, zona Hala Centrală, 120.000 USD, neg. la vînzare.

■ Central Pașcani, 31 mp cu posibilitate de extindere 10 mp. 60 milioane variante (5019T)

ÎNCHIRIERI

■ 130 mp pretabil patiserie, restaurant, pizzerie, cafe-bar, zonă centrală, 15 USD mp., negociabil.

Elemarc AGENȚIE IMOBILIARĂ

IAȘI-str. Cuza Vodă, nr. 30 - 32, Casa Bucovineană, et. 1

Telefon 216721; 092/346962; 092/346963

GARSONIERE

■ Tătărași, conf. I, 50 milioane lei. (P)

■ Nicolina II, conf. I, 40 milioane lei. (P)

■ Tătărași, conf. I, parter, cu balcon, îmbunătățiri, 45 milioane lei, neg. (03)

■ Alexandru, 2/4, parchet, faianță, calciu, bine întreținut, 38 milioane lei, neg. (T)

■ Podul de Piatră, conf. III, 2/4, îmbunătățiri, 25 milioane lei, neg. (03)

■ Păcurari, 1/10, conf. II, 45 milioane lei, neg. (G)

■ Alexandru - Familial, conf. II, 3/10, 42 milioane lei, neg. (00)

APARTAMENT CU O CAMERĂ

■ Nicolina, 8/8, gresie, faianță, ușă de stejar, fără probleme cu izolația, 60 milioane lei, neg. (M)

■ Frumoasa, parter, foarte bine întreținut, 45 milioane lei, neg. (T)

■ Autogară, D, 1/10, 45 mp, balcon + terasă, 80 milioane lei. (G)

APARTAMENT 2 CAMERE

■ Nicolina II, D, parter, îmbunătățiri, 75 milioane lei, neg. (C)

■ Tătărași, D, 2/4, 80 milioane lei, neg. (C)

■ Zimbru, SD, 4/4, 45 milioane lei. (C)

■ Alexandru-Olimp, ND, parter, 50 milioane lei, neg. (C)

■ Club 20, SD, 7/9, 120 milioane lei, neg. (C)

■ Nicolina, D, parter, cu balcon, 80 milioane lei. (C)

■ Ciurchi, parter, ND, 43 milioane lei, neg. (C)

■ Tătărași-Doi Băieți, SD, parter, 55 milioane lei, neg. (C)

■ Podul de Fier, D, 2/4, 85 milioane lei, neg. (C)

■ Oancea, D, 2/4, bine întreținut, 100 milioane lei. (L)

■ Tătărași, ND, 1/4, 45 milioane lei, neg. (L)

■ Dacia, SD, parter, 55 milioane lei, neg. (L)

■ Alexandru, ND, 7/10, 53 milioane lei, neg. (L)

■ Tătărași, D, 3/4, 75 milioane lei, fix. (L)

■ Dacia, bloc nou, D, 1/8, 115 milioane lei, neg. (P)

■ Oancea, D, 8/8, 100 milioane lei, neg. (P)

■ Bucșinescu, D, 90 milioane lei, neg. (P)

■ Autogară, D, 3/4, balcon închis, boxă, 125 milioane lei, neg. (M)

■ Cantemir, SD, 3/4, fără balcon, baie cu cadă, 58 milioane lei. (03)

■ Alexandru-Soseaua Națională, D, 55 mp, 2/10, multiple îmbunătățiri, 80 milioane lei, neg. (00)

■ Ultracentral, D, 4/6, balcon 8 m, 140 milioane lei, neg. (03)

■ Alexandru, D, 6/10, 68 milioane lei, neg. (00)

■ Nicolina II, D, 2/4, 75 milioane lei, neg. (G)

■ Păcurari, 62 mp, D, 1/4, multiple îmbunătățiri, 16000 USD. (G)

■ Păcurari, 40 mp, 1/10, îmbunătățiri, 65 milioane lei. (G)

■ Nicolina I, 2/4, 70 milioane lei, neg. (00)

■ Nicolina-CUG (Hlincea), 1/4, îmbunătățiri, 78 milioane lei, neg. (00)

■ Tătărași-Stejar, D, 1/4, 90 milioane lei, neg. (00)

■ Copou, D, 3/8, 200 milioane lei, neg. (00)

■ Alexandru - Familial, ND, 3/4, 56 milioane lei, neg. (00)

■ Tătărași-Flora, D, 3/4, liber, 75 milioane lei, neg. (00)

■ Mircea cel Bătrîn, SD, 1/4, 67 milioane lei, neg. (00)

■ Tătărași-Ciurchi, ND, conf. II, 2/4, 42 milioane lei, neg. (00)

■ Galata, D, 3/4, 65 milioane lei, neg. (03)

■ Podu Roș, ND, conf. I, 3/4, 72 milioane lei, neg. (03)

APARTAMENT 3 CAMERE

■ Dacia, SD, 1/4, 60 milioane lei, neg. (L)

■ Canta, D, 3/4, la stradă, 95 milioane lei, neg. (L)

■ Nicolina, D, 2/4, la stradă, 125 milioane lei, neg. (C)

■ Nicolina-CUG, D, 4/10, 100 milioane lei, neg. (C)

■ Bularga, la stradă, 2/4, 75 milioane lei, neg. (C)

■ Țigarete, D, 7/9, 87 milioane lei, neg. (C)

■ Alexandru, D, 4/10, 70 milioane lei, neg. (C)

■ Autogară, D, 2/8, 145 milioane lei, neg. (C)

■ Nicolina, D, 3/4, îmbunătățiri, 83 milioane lei, neg. (C)

■ Zimbru, SD, 1/4, bine întreținut, 65 milioane lei, neg. (T)

■ Nicolina-CUG, D, 4/8, 105 milioane lei, neg. (P)

■ Păcurari, D, 3/8, 140 milioane lei. (P)

■ Nicolina II, D, 2/8, 120 milioane lei. (P)

■ Cantemir, SD, 3/4, 120 milioane lei. (P)

■ Nicolina I, D, 1/4, bloc nou, la stradă, 120 milioane lei. (L)

■ Oancea, SD, 5/8, multiple îmbunătățiri, 140 milioane lei, neg. (03)

■ Gara, D, 4/4, 120 milioane lei, neg. (03)

■ Alexandru-Șos. Națională, D, 5/10, 65 milioane lei, neg. (L)

■ Tătărași, SD, 3/4, bine întreținut, 100 milioane lei. (03)

■ Centru Civic, D, 3/7, 3 balcoane, 240 milioane lei, neg. (03)

■ Sf. Lazăr, D, 4/4, 125 milioane lei, neg. (03)

■ Tg. Cucu, SD, 1/10, 2 balcoane, 160 milioane lei. (03)

■ Podu Roș, SD, 1/4, 100 milioane lei, neg. (03)

■ Mircea, D, 4/10, multiple îmbunătățiri, 90 milioane lei, neg. (03)

■ Nicolina II, D, 1/4, 85 milioane lei. (G)

■ Tomești, D, parter, cu balcon închis și beci, îmbunătățiri, 60 milioane lei, neg. (00)

■ Alexandru, D, bloc nou, 82 mp, 7/10, 100 milioane lei. (G)

■ Tătărași, SD, conf. II, 3/4, 55 milioane lei. (G)

■ Bucșinescu, SD, 3/4, 100 milioane lei, neg. (00)

■ Alexandru - piata, D, 3/10, 95 milioane lei, neg. (00)

■ Dacia, la bulevard, D, 5/10, 75 milioane lei, neg. (00)

■ Mircea, D, 3/10, 85 milioane lei, neg. (00)

■ Dacia, SD, parter, necesită curățenie, 65 milioane lei, neg. (00)

■ Canta, D, 2/4, multiple îmbunătățiri, 100 milioane lei. (03)

APARTAMENT 4 CAMERE

■ Autogară, 1/8, 165 milioane lei, neg. (c)

■ Nicolina, parter, D, 110 milioane lei, neg. (C)

■ Străpungerea Silvestru, D, 2/4, îmbunătățiri, 160 milioane lei, neg. (L)

■ Bularga, SD, parter, necesită curățenie, 76 mp, 55 milioane lei. (L)

■ Nicolina, 8/8, fără probleme cu izolația, 68 milioane lei, neg. (L)

■ Autogară, D, 4/8, 170 milioane lei. (P)

■ Nicolina II, D, 1/8, 130 milioane lei. (P)

■ Dacia-Țigarete, D, 100 mp, 8/9, 2 balcoane, 2 băi, 100 milioane lei, neg. (03)

■ Central, SD, 8/11, 180 milioane lei, neg. (03)

■ Nicolina-CUG, D, parter înalt, 2 balcoane, 2 boxe, garaj, 150 milioane lei, neg. (03)

■ Nicolina, D, 110 mp, 1/10, bine întreținut, 140 milioane lei, neg. (G)

■ Oancea, D, 1/10, 165 milioane lei. (G)

■ CUG, D, 1/6, 2 balcoane, boxă, multiple îmbunătățiri, 115 milioane lei, neg. (03)

■ Autogară, D, 1/4, îmbunătățiri, 160 milioane lei, neg. (03)

■ Bdul Poitiers, D, parter, 100 milioane lei, neg. (00)

■ Păcurari, SD, curat, 5/8, 3 balcoane, 2 băi, 145 milioane lei, neg. (03)

■ Dacia, la bulevard, D, boxă, loc garaj, 70 milioane lei, neg. (03)

CASE

■ Bucium-Bîrnova, 3 camere, casă nouă, toate facilitățile, 1000 mp, 265 milioane lei. (L)

■ Horpaz, 4 camere, anexe, 7000 mp, 140 milioane lei, neg. (03)

■ Tătărași, 2 camere, din cărămidă + 600 mp teren, gaz metan și canalizare la poartă, cu eliberare imediată, 100milioane lei. (G)

■ Păcurari, 2 camere, baie, bucătărie, apă, sobe teracotă, gaz, 200 mp, 110 milioane lei, neg. (C)

■ Tătărași, 4 camere, 750 mp, apă, gaz, canalizare, 200 milioane lei, neg. (C)

■ Sărărie, 350 mp, 4 camere, toate facilitățile, 150 milioane lei, neg. (03)

■ Copou, 3 camere, toate facilitățile + 1600 mp teren, 410 milioane lei, ușor neg. (G)

■ Podu Iloaie, casă nouă, 3 camere + dependințe, din chirpici, 1400 mp, apă în curte, acoperită cu internită, 65 milioane lei, neg. (00)

■ Ultracentral, casă de cărămidă, 12 camere, P+2, cu toate facilitățile, 1,1 miliarde, neg. (03)

■ Bucium, 2 camere + anexe, 1300 mp, curent electric, telefon, 95 milioane lei. (03)

■ Păcurari, 3 camere, toate facilitățile, 1080 mp, 320 milioane lei, neg. (03)

■ Cantemir, 3 camere, toate facilitățile, 300 mp, 250 milioane lei. (03)

■ Moara de Vînt, 4 camere, 2 bucătării, verandă, 700 mp, 550 milioane lei, neg. (00)

■ Central, 4 camere, 2 băi, 2 bucătării, mansardă locuibilă, 370 mp, 65.000 USD. (03)

■ Lunca Cetățuiei, 2 camere, b+b, din cărămidă, 750 mp, 80 milioane lei, neg. (00)

■ Copou, 3 camere, 250 mp, garaj, toate facilitățile, 40000 USD. (G)

■ Manta Roșie, 4 camere, 400 mp, 50 milioane lei. (G)

■ Păcurari, 4 camere, 450 mp, garaj, apă, posibilități gaz, 280 milioane lei, neg. (03)

■ Miroslava, 100 mp, cu casă în construcție, 1 cameră locuibilă, 25 milioane lei. (P)

■ Miroslava, 100 mp, + căsuță tip Consart, 30 milioane lei. (p)

■ Tomești, 7 camere, baie, toate facilitățile, vie, livadă, 300 mp, 250 milioane lei. (P)

■ Rediu-Horlești, 3 camere, bucătărie, baie, 2 holuri, fîntînă, 60 butuci vie, pomi fructifreri, 1500 mp, 130 milioane lei. (P)

■ Tătărași-Abator, 3 camere, dependinte, apă în curte, posibilități gaz, canalizare, 500 mp, 100 milioane lei. (P)

TERENURI

■ Smîrdan - aproape de intersecția cu Sf. Lazăr, 450 mp, toate facilitățile, deschidere la stradă 22 m, 145 milioane lei, neg. (M)

■ Vlădiceni, 10.000 mp, 25.000 lei/mp. (03)

■ Păcurari, lîngă Daewoo, 2450 mp, 75.000 lei/mp, neg. (M)

■ Bîrnova, 3612 mp, 30.000 lei/mp. (C)

■ Tătărași, 565 mp, 10.000 USD. (C)

■ Socola, în spate la Europa Nova, 884, 30 USD/mp, neg. (00)

■ CUG, 5000 mp, 20.000 lei/mp. (C)

■ Miroslava, 2000 mp, intravilan, 30 milioane lei, neg. (P)

■ Frumoasa, 250 mp, toate facilitățile, pentru construcție, preț avantajos. (P)

■ Tomești-Vlădiceni, 10.500 mp, 5000 lei/mp. (P)

■ Bucium-Vișan, 100 mp, cu construcție începută. (P)

■ Nicolina, prima stație de tramvai din Podu Roș, 350 mp, 20 m deschidere la stradă, certificat de urbanism pentru P+2 sau P+4, sediu de firmă, 25 USD, ușor neg. (M)

■ Frumoasa, 350 mp, toate facilitățile, 20 milioane lei, neg. (00)

■ Bucium spre Bîrnova, toate facilitățile, 120.000 lei/mp. (03)

■ Bucium, 500 mp, toate facilitățile, zonă excelentă, 20 USD/mp. (03)

■ Ultracentral, 230 mp, toate facilitățile, 90 milioane lei, neg. (03)

■ Vatra Dornei, 750 mp, vizavi de mofeta, lîngă teleferic, lîngă izvor de apă minerală, 15.000 DM, neg. (00)

■ Suceava-Voronet, 4200 mp, 20.000 lei/mp. (03)

■ Bîrnova, 5000 mp, intravilan, la șosea, 40 m deschidere la stradă, toate facilitățile, cu autorizație de construcție, 25.000 lei/mp, neg. (00)

■ Central, 318 mp, toate facilitățile, 60 USD/mp. (03)

■ Copou, 875 mp, toate facilitățile (apă, gaz, canalizare), cu certificat de urbanism, regim juridic, pînă 3 nivele, 28 USD, neg. (03)

■ Socola, 1100 mp, toate facilitățile, poziție excelentă pentru hală industrială, 15 USD/mp. (03)

■ Podu Iloaie, 25000 mp, în spatele stațiunii experimentale, 4000 lei/mp, neg. (00)

■ Bucium-Releu, 2000 mp, 45000 lei/mp, neg. (00)

OFERTĂ SPECIALĂ

■ Depozit, Nicolina, 130 mp, toate facilitățile, gaz, punct sanitar, stradă cu acces pentru mașină tir etc. 250 milioane lei, neg. (M)

■ Semicentral - vilă P+3, 20 camere + anexe, amenajări excepționale, toate facilitățile, bun pentru reprezentanță firmă, preț 2 miliarde lei, neg. (03)

■ 30 km - Iași. Fermă agrozootehnică cu 6 grajduri, un saivan, atelier tîmplărie și atelier mecanic, complet utilate, moară de porumb și multe alte utilări, cu sediul în vilă, situat la 1 km de fermă, cu toate facilitățile și modernizată, suprafață totală 5,7 ha - 2,5 miliarde lei. (03)

■ Semicentral, vilă P+3, construcție nouă, parțial finisată, din cărămidă, cu garaj, bună pentru sediu firmă și/sau locuit, toate facilitățile, 200.000 USD, neg. (00)

SCHIMBURI

■ Garsonieră, conf. II, 5/10, cu apartament 2 camere. Se oferă diferență. (P)

■ Apartament 2 camere, SD, parter, Pașcani-centru, cu apartament 2 camere, Alexandru cel Bun. (00)

SPAȚII COMERCIALE

VÎNZĂRI

■ 123 mp, în formă de pătrat, zona Podul de Piatră, 320 milioane lei, neg. (M)

ÎNCHIRIERE

■ 200 [illegible] ultracentral, [illegible] SD/mp, neg. (03)

CUMPĂRĂRI

■ Apartament 3 camere, Nicolina, et. intermediar. Ofer preț bun. (M)

IMOBILIARE

VÎNZĂRI APARTAMENTE

1 CAMERĂ

■ Garsonieră, et. 3/4, liberă, curată, campus T. Vladimirescu. Preț - 45 milioane. Telefon 215948, 177577. (3136257)

2 CAMERE

■ Apartament 2 camere, D, 7/8, bloc nou, zona Țigarete, 58 mp, parchet, îmbunătățit, balcon (7 m) închis, 95 milioane lei. Telefon 250482. (2814224)

■ Apartament 2 camere, SD, confort I, balcon închis, telefon, telecablu, et. 10, lîngă Piața Chirilă. Telefon 177534, după orele 16,00. (3136130)

3 CAMERE

■ Vînd/închiriez apartament 3 camere, decomandat, hol mare la intrare, zonă centrală, et. 1, bun și pentru sediu firmă. Telefon 218032.

■ Apartament 3 camere, parter și garaj auto, deschidere la stradă, pentru privatizare, zona Podu Roș. Preț - 180 milioane lei. Telefon 132503, între orele 16,00-20,00. (3136120)

■ Apartament 3 camere, SD, zona Gară - P. Piatră. Preț - 120 milioane lei, negociabil. Telefon 092/329441. (3136107)

■ Apartament 3 camere. Preț negociabil - 70 milioane lei. Telefon 222997, familia Ciobanu. (2814049)

■ Apartament 3 camere, gresie, faianță, telefon, telecablu, două balcoane, et. 3. Telefon 155955. (3136063)

■ Vînd apartament 3 camere, bloc vilă, etaj (spate Universitate), curte, boxă, multiple îmbunătățiri. Telefon 01/7765254, seara. (2814327)

■ Apartament 3 camere, parter, Bdul Tudor Vladimirescu, vedere la bulevard, liber, ideal cabinete medicale, avocatură, farmacie, magazin, firme. Telefon 094/511747; 092/317655; 092/402705; 032/210591. (3136143)

■ Apartament 3 camere, SD, confort I, cu îmbunătățiri, (ne)mobilat. Preț - 70 milioane negociabil. Telefon 092/880676. (2814221)

■ Apartament 3 camere, D, în Dacia. Preț negociabil si avantajos. Telefon 153487. (3136145)

■ Apartament 3 camere, 2 balcoane închise, bl. E3, sc. B, et. 2, ap. 9, cartier Dancu. (3136142)

4 CAMERE

■ Vînd apartament 4 camere, Centru Civic. Relații la telefon 111121. Fără intermediari. (2815098)

ÎNCHIRIERI APARTAMENTE

OFERTE

■ Închiriez apartament mobilat, 2 camere, zona Podu Roș, telefon, frigider, telecablu, interfon. Telefon 212479. (3136399)

SCHIMBURI APARTAMENTE

■ Apartament 2 camere, Podu Roș, cu apartament 3 camere, aceeași zonă. Relații la telefon 230172, după ora 18,00.

■ Timisoara - schimb garsonieră de stat, în vilă ultracentrală (camera 25,56 mp, baie plus bucătărie 9,93 mp, boxă 5,05 mp), cu două camere sau similar Iași. Telefon 032/130540, după orele 17,00. (2814059)

SPATII COMERCIALE

■ Vînd spațiu 40 mp, Nicolina I, la stradă, apă caldă și rece, grup sanitar, U - 220/380 V, telefon. Telefon 159638. (2814496)

■ Vînd spațiu foarte bun pentru comerț sau producție, str. Traian, bloc 253, p, (lîngă Piața Traian), 50 mp (500 USD/mp). Telefon 035/321977 - Vaslui. (VS-2349450.1.2)

ÎNCHIRIERI - OFERTE

■ SC APROTEM SA Iași, soseaua Manta Roșie nr. 9, telefon/fax 231566, telefon 230100; 231141 oferă spre închiriere teren și spații de depozitare în construcții de zidărie și barăci metalice. (2815074)

■ Spațiu ultracentral - 272 mp, Gura Humorului. Telefon 030/230746. (3136451)

■ Ofer spațiu, vad comercial, pretabil producție mini-fabrică confecții, depozit, reprezentanță, distribuitor zonă sau asociere, S.T. 200 mp (P+1+M) Brăila. Tel. 039/672801 sau 039/613507. (BR-R1890.1.3)

■ Ofer spre închiriere, la etaj, 200 mp, pe trei ani, în Botosani. Telefon 031/515158, 031/518310 (BT.3145531.1.3)

VÎNZĂRI TERENURI

OFERTĂ SPECIALĂ

■ Teren: S - 4450 mp, DN 28, km 1 (bariera Tomești), intravilan, municipiul Iași, utilități: energie, apă, gaz metan, certificat de urbanism pentru hală producție, aviz RENEL pentru montare post transformare propriu 20 KV/0,4 KV. Preț negociabil (transformatorul și montarea lui - incluse în preț). Urgent! Relații la telefon 211843, și după ora 18,00 - 216104.

■ Teren liber, ultracentral, Iași, str. Ghica Vodă, 580 mp. Relații la telefon 155324, între orele 17,00-20,00. (2815096)

■ 7000 mp, zonă rezidențială, Șoseaua Iași-Bîrnova, stația de autobuz "Troița" - 4 USD/mp. Telefon 232004. (2815094)

■ Vînd teren la sosea, 15 km de Iasi, 3,5 dolari/mp (variante: schimb cu locuință sau auto). Telefon 146023. (2814511)

■ Proiect parcare cu terenul aferent de 6,5 ha sau parcelat. Telefon 146023. (2814513)

■ Urgent, 8600 mp teren arabil, intravilan, Podu Iloaiei, toate facilitățile. Relații la telefon 740046, orele 17,00-19,00, zilnic. (3136454)

■ Teren în comuna Soveja, județul Vrancea, poziție excepțională, cu facilități multiple. Telefon 127 Soveja, orele 16,00-21,00. Familia Halici. (3136113)

■ Teren (pădure), 4000 mp pentru construcție casă de vacanță, comuna Bîrnova, la 150 m de șoseaua asfaltată. Preț - 2 dolari/mp, negociabil. Telefon 294017, între orele 19,00-22,00. (2797290)

■ 1000 mp teren zona Motel Bucium, acces direct DN Iași. Telefon 226097, 17,00-21,00. (3136403)

CUMPĂRĂRI

■ Regia Autonomă Județeană Apă-Canal Iași, cu sediul în Iași, str. M. Costăchescu nr. 6, telefon nr. 215410, solicită oferte de terenuri cu suprafața cuprinsă între 2500 și 5000 mp., în zonele Tătărași, I. Creangă, Metalurgiei, în vederea execuției unui punct dispecer pentru exploatarea și întreținerea instalațiilor de apă și canalizare din zonă. Se primesc oferte de la persoane fizice și juridice, posesoare a titlului de proprietate pentru terenurile respective. Informații suplimentare la sediul RAJAC Iași, telefon 215410; 215413, int. 253.

VÎNZĂRI CASE

■ Vînd casă în Orășeni Deal, cu teren aferent. Rel. tel. 034 - 348055. (BC - P103.1.17)

■ Vînd casă de vacanță (250 mp) P+1+M, stadiu avansat de finalizare, fără finisaje interioare, situată la Izvorul Muntelui nr. 8. Preț negociabil, zonă deosebită. Tel. 033/671.124. (NT-4580305.1.7)

■ Vînd casă, curte, grădină si livadă în Fălticeni. Tel. 030/443667 (Sv 4871942)

■ Casă, 2 camere, bucătărie, apă, teren 2000 mp, vie, pomi, zona Tătărași. Telefon 170180. (313672)

■ Vînd casă cu teren 1700 mp în oraș Hîrlău - centru. Telefon 116307. (2815067)

AUTO MOTO

Autoturisme Românești

■ Dacia papuc carosată, două locuri, an fabricație 1998, stare foarte bună (cu factură). Telefon 092/353490. (I 22.44-1.4)

■ Dacia 1410 sport, an fabricație 1990, unic proprietar, stare excelentă, îmbunătățiri. Preț fix 12,5 milioane lei. Telefon 211105. (2815072)

■ Foarte urgent Dacia 1300, an fabricație 1978, C.I., numere noi, necesită reparații caroserie. Telefon 152391, după ora 17,30. (281218)

■ Cielo CLE/AC, gri metalizat, fabricat în 1997, 21.000 km, stare foarte bună. Relații la telefon 220892 și 092382155. (3136103)

Autoturisme Import

■ Vînd urgent Renault 11- dezmembrat + certificat de înmatriculare, an fabricație 1988, culoare gri, persoană fizică, preț avantajos. Telefon 092-389751, 094-582966.(RO-982919.1.1)

■ Vînd Renault 20, persoană fizică, stare funcționabilă, numere noi, preț avantajos. Tel. 092/483124 (Sv 4356913 1.1)

■ Vînd Opel Kadett GSI, 1998, 140 CP, persoană fizică, preț 8000 DM. Telefon 094-671311

■ Tico DX, an fabricație 1995, Coreea. Telefon 030/523109, cu aer condiționat, radiocasetofon și sistem alarmă. (3136138)

■ Opel Kadett, 1,3 S, cu catalizator, înmatriculat decembrie 1997, perfectă stare, 6.400 DM. Telefon 113215, orele 9,00-20,00. (3136113)

DIVERSE

■ Două tractoare U 650, cu gamă completă de accesorii. Relații la telefon 234275. (3136029)

■ Vînd Jeep Cherokee, 1991, persoană fizică, full option, benzină, 15.500 DM. Tel. 030/227107 (3921725)

■ SC MOLDOTRANS AUTO SA distribuitor al Uzinei "Mecanica Ceahlău" vinde cu adaos zero, următoarele produse: PLUG cu trei trupițe - 7.539.600 lei; SEMĂNĂTOARE SPC 6M - 17.999.880 lei; SEMĂNĂTOARE SPC 8M - 24.537.860 lei; DISCURI GD 281 - 14.173.960 lei; TRACTOARE U650, cu reparație capitală - prețuri negociabile 35-45 milioane lei. Relații la telefon 127150. (2814179)

■ Vînd camion VW-MAN 8150, 1989, 40 m.c., cu dormitor, stare ireproșabilă, motor 6800 cmc, 20.000 DM, negociabil. Tel 030/521982, 092/375921 (Sv 3921033 1.4)

■ Vînd convenabil Raba izotermă sau carosată și Dacia Papuc, fabricație 1993. Telefon 031/519169 (BT.3145739.1.2)

■ Vînd cap - tractor cu dubă King 22 T 0 , cap tractor cu șea 22 T 8, înscrise, în stare de funcționare; Papuc 1307 acoperit; navete PVC + sticle 1/1. Tel. 092.472438, 036 / 498899. (GL - 4912773.1.6.)

■ Vînd microbuz de persoane - Latvia și motor plus cutie cu acte și cumpăr Mercedes Diesel - "Bot de cal" - avariat, cu acte sau motor. Tel. 094.204231. (GL - 4918799.1.2.)

■ Tractor Fiat 4 cilindri și presă pentru ulei la cald. Telefon 068/267333. (0310951)

PIESE

■ Vînd: piese din dezmembrări pentru Renault Trafic; acte pentru Renault Trafic, motor, cutie [illegible] benzină - functionabile. Telefon 092.888890, 036 / 442633. (GL - 4914429.1.14)

CUMPĂRĂRI

■ Cumpăr Daewoo, Espero, Cielo, eventual Tico. Plata pe loc. Tel. 092.245029. 01/6688113. (GL - op.1.13.)

■ Autoturism Mazda model 921 GLX, înmatriculat. Relații la telefon 142956. (3136131)

AGENDA BENZINĂRII

COMPETROL

Vă oferă produse
"PETROBRAZI"
prin benzinăriile:
- Podul de Piatră (Splai Bahlui) ☎/fax: 032/112240
- Şos. Păcurari
- B-dul N. Iorga

NOU!
SNP lansează pe piață noul tip de butelie cu gardă. Începînd cu data de 2 decembrie, aceasta intră și în circuitul sucursalei PECO IAȘI și poate fi găsită la toate punctele de desfacere.
PETROM Informații la tel. 162530 sau 142940.
PECO IAȘI - PRIETENUL MAȘINII TALE

AGENDA AUTO

RUEDAS
PIESE AUTO IMPORT
Dealer BOSCH, MONROE
DAEWOO - consumabile
Iași, str. Armeană 5,
tel: 032/213657, fax: 032/112239
amortizoare bujii curele filtre plăcuțe pompe apă saboți pompe benzină segmenți garnituri bucse si multe altele (stoc comenzi)
Reduceri 3 - 10%

AUTO RICAMBI
• Importator piese auto
luni - vineri: 9,00 - 18,00
sîmbătă: 9,00 - 14,00
IAȘI, Piata CUG (magazin) ☎/FAX 225151
Bacău str. 9 Mai nr. 29 ☎ 034 / 170819
Suceava, str. Simion Florea, ☎ 030 / 523199

GARANTIE PE VIATA!
• SISTEME DE ALARMA MAAT și FBI - SUA
• SUDĂRI PARBRIZE
Păcurari 92 (incinta Transmixt) ☎ 259.690

Motor PIESE AUTO
Toată gama de piese și accesorii auto.
Piese auto import din stoc și la comandă.
OFERTA SĂPTĂMÎNII:
Ulei LIQUI MOLY - 85.000 lei/5 l (TVA inclus) (Dacia, Oltcit)
Plăcuțe frînă ESPERO - 255.000 lei (TVA inclus)
Program zilnic: 8.00 - 18.00
sîmbătă: 8.00-13.00
Str. Armeană nr. 22; ☎ 211128, Tel./fax: 210981

SC SANDU ET Co TORO snc
Piese auto IMPORT și românești
Primim comenzi. Prețuri ce sfidează concurența.
luni - vineri: 8.30 - 18.00 sîmbătă: 8.30 - 14.00
Bd. Tudor Vladimirescu 303 (Podu de Fier)
tel: 094-502.653

AMRS
• Amortizoare SACHS
luni - vineri 9,00 - 19,00
sîmbătă 9,00-14,00
Str. Păcurari nr. 78
☎ 032/214150

INTERNATIONAL COMPLEX SERVICE S.A.
Dealer DAEWOO
vinde autoturisme **DACIA** berline și utilitare, cu "0" km, la preț de producător.
Livrare pe loc, cu plata integrală.
Relații la tel. 233296 sau 130125.
Calea Chișinăului nr. 45, tel. 137620, fax: 233296
Internet - http://home.dntis.ro/isciessa/index.html

MOLDO INTERTOUR
TRANSPORT MARFĂ și PERSOANE
intern și internațional
RAPID și AVANTAJOS!
Tel./fax: 032-211.732, 211.730

SC GRĂDINARIU IMP. EXP. SRL

IMPORTATOR DIRECT GERMANIA ȘI UNGARIA
Vinde en gross și en detail piese pentru:
IFA, ROBUR, LIAZ, BARKAS, WARTBURG, TRABANT
Tel.:01-3234027; 01-6391307, Fax: 01-2222164
Mobil: 094-561.803

TOFAN GRUP
luni - vineri 8,00 - 16,00
Șos. Păcurari nr. 92
în incinta TRANSMIXT SA (AUTOBAZA 2)
☎ 032/154.343

anvelope autocamioane **Taurus**
Member of Michelin Group
3 ANI garanție

impar auto iasi Tel.032/219470 Fax:142680
impar auto bacau Tel.034/135121 Fax:117310
În colaborare cu SC TAXICOM SA Iași
Calitate la prețuri accesibile !

☎ TELEFOANE UTILE: FARMACII

FARMACIA MELISSA - MONTERO, PĂCURARI
Şos. Păcurari nr. 137, bl. 600, telefon: 216567, 216733

FARMACIA MELISSA - MONTERO, PODU ROȘ
Str. Nicolina nr. 2, bl. C7, telefon: 234099

Comercializează:
- gama de vaccinuri produse de Institutul Cantacuzino Iași și București
- tehnică stomatologică
- tehnică medicală
- medicamente indigene și import
- produse pentru hrana și îngrijirea copilului
- produse parafarmaceutice

NON STOP

FARMACIA IRIS PHYTO PHARMA
Bd. Copou 3 (la parterul Trustului de construcții), tel. 219296
Program:
zilnic: 7,15-20,00; sîmbătă 9,00-18,00; duminică 9,00-18,00
• Vă oferă:
- produse dietetice alimentare pt. diabetici
- vaccinuri antialergice ale Institutului Cantacuzino
- o gamă largă de medicamente de import și indigene
- produse cosmetice
- produse pt. hrana și îngrijirea copilului
- produse din plante, ceaiuri

• FARMACIA SF. LAZĂR
zilnic : 8.00 - 20.00
sîmbăta : 8.00 - 14.00
duminica : 8.00 - 14.00
☎ 230.153

• ALSOC - FARMAVITA
Sf. Andrei 4
(lîngă Biserica Sf. Andrei)
zilnic: 9.00-19.00
sîmbăta: 9.00-14.00
duminica: 9.00-14.00
☎ 112043

• A.T.I.- PULS
Sos. Natională 194, bl. D
zilnic : 8.00 - 20.30
sîmbăta :8.00 - 20.00
duminica : 9.00 - 18.00
☎ 233.242, 233.223

• AVICENNA
Str. Stefan cel Mare nr. 10, bl. B2, sc. B
zilnic : 9.00 - 21.00
sîmbăta :9.00 - 14.00
duminica : închis
☎ 213.047

• BABY FARM
Str. V. Lupu 70-74
zilnic : 8.00 - 20.00
sîmbătă, duminică: 8.00 - 16.00
☎ 271.357, 154.445

• BEST FLORA
Str. Vasile Lupu 108
zilnic: 8.00 - 20.00
duminica: 8.00 - 14.00
☎ 271.962

• BRÎNDUSA
Str. O. Băncilă 5, bl. CL 12
zilnic: 8.00 - 20.00
sîmbătă: 8.00 - 14.00
duminica: 8.00 - 12.00
☎ 219.385

• CARA
Bd. T. Vladimirescu, cămin T17
zilnic: 8.00 - 20.30
sîmbătă: 8.00 - 19.00
duminica: 8.00 - 13.00
☎ 172.598

• EUROPHARM
Str. Cerna 1 (Mircea cel Bătrîn)
zilnic : 8.00 - 20.00
sîmbăta : 8.00 - 14.00
duminică: 8.00 -14.00
☎ 224.109

• FARMACIA 4
Bd. Stefan cel Mare 3
zilnic : 7.30 - 19.30
sîmbăta : 8.30 - 13.30
☎ 142.020

• FARMACIA GHIȚUN
Str. Cuza Vodă 27
zilnic : 7.00 - 20.30
sîmbăta : 8.00 - 15.00
☎ 147.077, 231.876

• FARMA LIV
Str. Nicolina nr. 11, bl. A5
zilnic: 8.00 - 20.00
sîmbăta: 8.00 - 20.00
duminica: 8.00 - 14.00
☎ 231.197

• GABRIELA FARM
Str. Păcurari, bl. 582
zilnic: 8.00 - 20.00
sîmbăta: 8.00 - 20.00
duminica: 8.00 - 14.00
☎ 140.616, 122.827, 216.507

• IRIS PHYTOPHARMA
Bd. Copou nr. 3
luni-vineri : 7.15 - 20.00
sîmbăta : 9.00 - 18.00
duminică: 9.00 -18.00
☎ 219.296

• FARMACIA PROFARM
str. Carpati nr. 17
(lîngă Posta din Nicolina)
zilnic: 8.00 - 21.00
duminică: 8.00 - 16.00
☎/fax 224.952

• REMEDIA
Str. Gării 30
zilnic : 7.30 - 20.00
sîmbata : 8.00 - 14.00
duminica : 8.00 - 14.00
☎ 146.325

• SALVIA
Cuza Vodă 1
luni - vineri : 7.30 - 22.00
sîmbătă : 8.00 - 20.00
duminică : 8.30 - 14.00
☎ 210.340

• SEMIS
Str. Străpungere Silvestru 7
zilnic : 8.00 - 20.00
duminică: 8.00 - 14.00
☎ 210.542

• TAIFARM 93
Str. Diminetii, bl. 774
(Frumoasa)
zilnic: 8.00 - 20.00
sîmbăta: 9.00 - 13.00
duminica: 9.00 - 13.00
☎ /FAX 216.138

• TEOFARM
Bd. Țutora 2 (Calea Chisinăului 2)
zilnic : 8.00 - 20.00
duminică: închis
☎ 231.118

• TEHNIS M.K.S.
str. Vasile Lupu nr. 17
(intersectia Bucsinescu)
luni-sîmbătă: 8.00 - 20.00
duminică: 9.00 - 17.00
☎ 272.180

• FARMACIA NR. 1
B-dul Dacia nr. 32
zilnic: 8.00 - 16.00
sîmbăta: închis
☎ 153.498

• FARMACIA NR. 2
Piata Unirii 3
zilnic: 7.00 - 20.00 - 7.00
sîmbăta: program permanent
duminica: program permanent
Farmacie cu gardă
☎ 116.029

• FARMACIA NR. 7
Str. Socola 9, bl. E.1
zilnic: 7.00 - 20.00
sîmbăta: 8.00 - 14.00
☎ 132.293

• FARMACIA NR. 9
Str. Sălciilor, bl. 828 Nicolina II
zilnic: 7.00 - 20.00
sîmbăta: 8.00 - 14.00
☎ 122.782

• FARMACIA NR. 11
Str. Vasile Lupu 160, bl. G.3
zilnic: 7.00 - 20.00
sîmbăta: 8.00 - 14.00
☎ 175.457

• FARMACIA NR. 15
Bd. Independentei 23
zilnic: 7.00 - 20.00
sîmbata: 8.00 - 14.00
☎ 116.408

• FARMACIA NR. 50
Str. Vasile Lupu 8, bloc D.3
zilnic: 7.00 - 20.00
sîmbăta: 8.00 - 14.00
☎ 172.867

• FARMACIA NR. 86
Str. Tudor Vladimirescu, bl. 306
zilnic: 7.00 - 20.00
sîmbăta: 8.00 - 14.00
☎ 218.323

• FARMACIA NR. 14 PASCANI
Str. Stefan cel Mare nr.118, bl. A4
zilnic: 8.00 - 20.00
sîmbăta: 8.00 - 13.00
duminică: 8.00 - 13.00
☎ 164.059

• EMMA FARM
Bd. Socola 17, Bl. D-7, sc. B
Zilnic: 9.00 - 21.30
Duminică: 10.00 - 16.00
☎ 272886

SC "FARMACON" SRL ☎ 290020
• comercializează produse farmaceutice și parafarmaceutice indigene și de import • asigură prepararea rețetelor magistrale, cu promptitudine și competență profesională • eliberează rețete compensate
Prin:
Farmacia SUPER COPOU - **NON STOP**
str. Oastei nr. 48, tel/fax: 116722
Farmacia TOMEȘTI: program 8.00-20.00, tel.: 290020

MATER OPTICA - cel mai modern centru de oftalmologie și optică medicală din România
• Consultații oftalmologice și optică medicală la nivel european
• Prescripții lentile de contact
• Măsurarea presiunii intraoculare cu aplanotonometru elvețian HAAG-STREIT
Bd. Independenței nr. 10
tel. 214072
Prof. dr. S. BUIUC
Medic primar dr. G. BEȘCHEA
Medic primar dr. G. DIMITRIU
Medic primar dr. G. MACOVEI
Medic specialist dr. C. ANDRON
Medic specialist dr. M. BREDEȚEAN
Medici care asigură consultații:
Medic specialist dr. M. DOGARU
Medic specialist dr. D. PETRARU
Medic specialist dr. G. TODOSI

OPTICA MEDICALĂ
- servicii asigurate de **tehn. Vasile Popa**
SC TRANSPARENȚA oferă:
• consultații oftalmologice • refracții cu auto-refractometru • fund de ochi • presiuni intraoculare • prescripții ochelari • lentile contact.
Calitate, siguranță și o privire limpede prin TRANSPARENȚA.
TRANSPARENȚA sinonim cu COMPETENȚA!
Str. A. Panu 13 (vizavi de noul sediul BRD) ☎ 212162
Luni-vineri: 9-18, sîmbătă 10-14

ECHOMED
Obstetrică-ginecologie
Medici primari: Șefan BUȚUREANU, Maria AKAD, Alexandra OVĂNESCU, Maricica PĂVĂLEANU
- ■ ECHOGRAFII: diagnostic de sarcină, depistarea sexului fetal, afecțiuni ale sînului, ficat, rinichi, pancreas.
- ■ Chiuretaje uterine
- ■ Tratamente pentru sterilitate (feminină și masculină)
- ■ Teste pentru sarcină (3 min.)
- ■ Contracepție orală și montări sterilete
- ■ Colposcopii.
- ■ Cauterizări - biopsii uterine și de col.

Consultații asigurate de profesori universitari și medici specialiști de înaltă competență profesională.
Șos. Păcurari nr. 4, corp anexă la bl.590A (vis-a-vis de Oficiul PTTR)
☎251927 (fax) ; 018-613.388

SERVICII MEDICALE

• MEDICAL TEST
LABORATOR ANALIZE MEDICALE
(peste 200 tipuri de analize cu aparatură și reactivi import: SUA, Germania, Franța etc.)
-hematologie, biochimie, imunologie, parazitologie, microbiologie, din care **MARKERITUMORALI, ENDOCRINI, INFECȚIOȘI, RISC CORONARIAN** etc. zilnic:7.00-19.00
Bd.N.Iorga 6, bl. 903A (vis-à-vis de Gara Nicolina)
☎ 230774

• PRO FAMILIA
Laborator analize medicale
efectuează orice investigație de laborator, executate de profesori universitari
Str. Țuțora 11C, sc. D
Program: zilnic: 7-18
sîmbăta și duminica: 9.00-11.00
☎230.431

• POLICLINICA PROFESMED
str. VASILE CONTA nr. 18 (vizavi de policlinica Municipală, Piața Sf. Spiridon)
CONSULTAȚII ȘI TRATAMENTE ÎN TOATE SPECIALITĂȚILE
Se efectuează și: **ANALIZE DE LABORATOR** cu aparatură și reactivi din import; **CHIURETAJE** - metoda modernă prin aspirație; **ECOGRAFII; ACUPUNCTURĂ** în afecțiuni neurologice; **TRATAMENTE BIONICE** în afecțiuni dermatologice, osoase, neurologice; **TRATAREA** obezității, impotenței sexuale, infertilității, tulburărilor de creștere.
Medicii Policlinicii sunt nume sonore ale medicinii ieșene, în majoritate profesori universitari.
Prețurile percepute pentru consultații și analize sunt cele mai reduse.
☎ 213 226

• Cabinet de oftalmologie și optică medicală
SC MEDOPTICA SRL str. Arcu nr. 1, bl. TAROM, sc. A (la ieșirea din Cinema "Victoria")
- **Prescripții ochelari, lentile de contact (medicale și estetice)**
- **Consultații și tratamente oftalmologice**
- **Optică medicală (inclusiv lentile plastic, bifocale, progresive - Zeiss și Essilor)**

Medici care asigură consultații:
Dr. Anghel Kreolla
Dr. Pepelea Lucia
Dr. Scînteie Mira
Dr. Tarasi Carmen
Dr. Dimofte Doina
Dr. Constantin Cătălin
Program:
luni - vineri: 9 - 19
sîmbătă: 10 - 14
Pentru programări și informații sunați la
☎ 225423

• Policlinica SĂNĂTATEA 2000
Dr. Constantin IORDACHE - medic primar pediatru și medic specialist cardiologie pediatrică acordă consultații la domiciliul copiilor sau la Policlinica SĂNĂTATEA 2000 din str. Lăpușneanu 7A.
☎ 214001 - acasă, 214002 - policlinica, mobil 094-507780
Doriți să vă evaluați periodic starea sănătății? Doriți să vă tratați corect, complet și la timp? Apelați la Policlinica SĂNĂTATEA 2000, str. Lăpușneanu 7A
☎ 214002
între orele 10-9 asigură asistență medicală și psihologică în următoarele specialități:
- Dr, Constantin IORDACHE - medic primar pediatru, medic specialist cardiologie pediatrică
- Dr. Rodica THEODORU - medic primar dermato-venerolog
- Psiholog Ileana HÂȚU - psiholog principal adolescenți - adulți. NOU: psihoterapii de grup cu scop terapeutic și pentru **formare psihoterapeuți**
- Dr. Doina BUDEANU - medic primar psihiatrie, consultații - psihoterapie adolescenți-adulți
- Dr. Monica CHIRIAC - medic primar psihiatrie, adolescenți-adulți
- Dr. Carmen GORDUZA - medic primar endocrine

La noi veți găsi competență, înțelegere și înalt profesionalism.

• Mari specialiști în MICROCHIRURGIA OCHIULUI
de la clinica prof. FYDOROV
(Rusia), oferă consultații în București și Onești.
☎094/315.133, 01/410.4669

• BIO PAN CENTRU MEDICAL
CONSULTAȚII, INVESTIGAȚII ȘI TRATAMENTE
• Urologie • Sexologie • Chirurgie • Pneumologie • Medicină internă • Ginecologie • Ecograf de ultimă generație • Teste de sarcină
Medici primari ■ Dr. Constantin Panainte - pneumolog ■ Dr. C. Liviu Panainte doctor în științe medicale - urologie ■ Dr. Ioan Bunea - ginecologie
Contracepție orală și montări sterilete, cauterizări, tratamente sterilitate, chiuretaje
Str. Vasile Alecsandri nr. 9B, ap. 1
☎ 032/210.728
Zilnic: 10.00-18.00

Sîmbăta: 10.00-12.00

• CENTRUL MEDICAL "IRIS"
Ecograf Doppler color computerizat
Ecografie generală și pe specialități
Consultații:
- obstetrică - ginecologie
- cardiologie
- urologie
- dermatologie
- psihiatrie
- afecțiuni pulmonare
- medicină generală

Acupunctură
Bd. Copou 38, bl. A4, sc. A, (vis-a-vis de Grădina Copou)
☎ 213793,
orele zilnic: 8-20
sîmbătă: 8 - 14

• CONSULTAȚII ȘI ECOGRAFII OBSTETRICĂ - GINECOLOGIE
Dr. Ivona Lupașcu - medic primar
Luni, marți, miercuri și joi orele: 14.00 - 16.00
Ecograf Doppler color computerizat
Centrul Medical IRIS
Bd. Copou 38, bl. A4, sc. A, (vis-a-vis de Grădina Copou)
☎ 213793, ora 8.00-20.00

• Dr. M.E. BERLESCU
medic primar psihiatru
Consultații și terapii biologice și psihoterapice complexe în:
- afecțiuni psihice adulți
- tulburări relaționale familiale
- stări reactive și de neadaptare

Centrul medical "IRIS"
Bd. Copou 38, bl. A4, sc. A
☎213.793

• Dr. Bădescu Cristian
medic primar radiologie și imagistică medicală
Efectuez examinare ecografică a abdomenului, articulațiilor, părților moi și piele pt precizarea diagnostică.
Centrul medical "IRIS"
Bd. Copou 38, bl. A4, sc. A, ap. 1
Program: luni: 12-14
mirecuri: 12-14
vineri: 13-14
sîmbătă: 9-10
Programare zilnic
☎213.793

• CABINET STOMATOLOGIC DENTAPRO
DR. LUCIAN TEOFĂNESCU
Str. Rafael 4 (Sărărie, vizavi de Lic. Economic 1):
- consultații GRATUITE;
- refacerea zîmbetului plăcut cu materiale cu aspect identic cu dinții naturali;
- nopți liniștite, fără grija dureri-lor de dinți.

Programează-te ACUM la:
☎ 115521

• Dr. Butnaru Mariana
medic primar obstetrică-ginecologie
- Consultații și tratamente ambulatorii
- teste de sarcină
- planificare familială și contracepție
- diatermocauterizări
- laser-terapie

Policl.MEDISAN - str. Oancea 24, bl.352, sc. A, parter, ap.2
Program: luni, miercuri, vineri 13 - 15
☎ 177777

• MEDICAL CENTER *THEMIS-ART* Iași
CLINICA OBSTETRICĂ - GINECOLOGIE
str. Luca Arbore 10A, bl. 404, parter
Consultații, ecografii, intervenții chirurgicale diverse, cauterizări, chiuretaje uterine pt. avort la cerere etc. SUB ANESTEZIE GENERALĂ.
ATENȚIE! Gratuități pentru pensionare, studente, eleve și alte persoane aparținînd categoriilor defavorizate ale opulației.
NON STOP! programări
☎/fax: 250929

• Cabinetul MEDICINĂ ALTERNATIVĂ
Bl.TAROM,sc.A - Tel. 225423
■ *Dr.Beatrice LUCACHE*
- medic primar în medicină generală
- acupunctor specializat în Asia: • diagnoză naturistă și alcpată
- acupunctură
- laseroterapie
- maxibustie
- electroacupunctură • masaj

electronografie
☎ 214177, 225423
ÎNSCRIERI PENTRU MEDIC DE FAMILIE

• MEDIRO
(servicii medicale)
Asigurăm asistență medicală de specialitate în:
- **MEDICINĂ INTERNĂ, CARDIOLOGIE, NEUROLOGIE, PEDIATRIE, DERMATOLOGIE;**
- **ANALIZE LABORATOR (Biochimie, Hematologie);**
- **ECHOGRAFIE, ELECTROCARDIOGRAME;**
- **Tratamente diverse (injecții intramusculare, intravenoase, infiltrații, perfuzii etc);**
- ■ **LOGOPEDIE** - Tratament în Tulburări de vorbire la copii și adulți (congenitale, pastraumatice, după accidente ischemice)
- ■ **DERMO-COSMETOLOGIE ASISTENȚĂ PEDIATRICĂ pe bază de ABONAMENT (3 luni, 6 luni, 12 luni)**

Asistența medicală este acordată de cadre didactice universitare și medici primari de înaltă competență profesională.
Bd. Alexandru cel Bun nr. 4, bl. 1205C-parter (în apropierea Podului dintre cartierele Mircea cel Bătrîn și Al. cel Bun)
Program: zilnic 9.00-19.00
☎ 259.111

• Prof. univ. dr. N. TRIFAN
Boli de copii și adolescenți, consultații la cabinet și la domiciliul bolnavului.
Promptitudine, competență, eficiență, cost redus.
SÎMBĂTA ÎNTRE 9.00-12.00 CONSULTAȚII GRATUITE PT. PERSOANELE DEFAVORIZATE
Programări la
☎ 113.775

• S-A REDESCHIS CABINETUL DE CONSULTAȚII OFTALMOLOGICE *CLAROPTIC*
(Stația tramvai Super Copou)
• Consultații de specialitate asigurate de dr. Marius Neagu
Consultații:
luni, miercuri, vineri 15-18
marți, joi 11-13
sîmbătă 10-13
☎ 092-743726
• Servicii de optică medicală asigurate de ***CRISTALOPTIC***
opticìan Titiana Cozma, (Policlinica CFR) ☎ 116142
luni-vineri 9-17.

• CORPO SAN
- Servicii medicale mobile
- Consultații medicale la domiciliu
- Tratamente injectabile
- Electrocardiograme la domiciliu

Tel. urgențe: 092-376.370
Tel. consultații prin centrală: 232.108/233.300/233.428
Pager: 32826
Asistență medicală non-stop

• MEDI LIFE
Cabinet stomatologic
- servicii stomatologice cu aparatură ultramodernă la prețuri promoționale
- reduceri de tarife pentru
- medici și personal medical
- elevi, studenți, pensionari, someri

Sistem avantajos de reduceri pt. pacienții permanenți.
Profesionalism, tinerețe, amabilitate.
Alegeți MEDI LIFE!
Str. Cucu 9, bl. D11, tronson II, ap.1 (lîngă Sinagogă)
Programări:
luni - sîmbătă: 10 - 19
☎ 032-11.27.16, 092-363.233, urgențe, non stop

• Dr. C-tin AILIOAIE
Medic primar pediatru, Doctor în Medicină,- specializat în LASERO-TERAPIE recunoscut de HARVARD MEDICAL SCHOOL BOSTON (USA)
Tratamente ultramoderne cu laser pentru adulti și copii:
URGENȚE : gripă, viroze respiratorii, bronșiolite, astm bronsic, fracturi, traumtisme musculo-scheletale,torticois, lumbago, migrene, arsuri, dureri faciale și trigeminale, laringite, afte bucale, paralizii.
BOLI RESPIRATORII AFECȚIUNI ORL: faringo-amigdalite,rinite alergice, rino-adenoidite,otite,laringite cronice,sinuzite,surditate.
BOLI REUMATISMALE: artrite, artroze,epicondilită, achilodinie, artralgii, dureri temporo -mandibulare, decubit, calcificări calcaneene
BOLI DE PIELE: dermatite,eczeme, cangrenă diabetică, plăgi, flebite, hematoame, herpes, alopecie.
ALTE AFECȚIUNI: acnee juvenilă și infantilă, cicatrici, stimulare psihică, regenerare.
AVEȚI ÎNCREDERE ÎN MEDICINA

Atenție!

Monitorul vine în întîmpinarea problemelor dumneavoastră cu două noi **soluții** (centre de mică publicitate)

interiorul magazinului de presă din stația de tramvai Tg. Cucu

interiorul clădirii Stării Civile

Vînzări

■ **PEȘTE OCEANIC CONGELAT: MACROU, STAVRID, HERRING, COD - IMPORTATOR DIRECT NORVEGIA, PRIN NORROM SRL BACĂU. STR. A. TOLSTOI NR. 4, TEL./ FAX: 034 - 170880 (BC - 1543577.1.21)**

■ **Vînd ULEI NATURAL de floarea soarelui, îmbuteliat la PET, la prețul de numai 9.600 lei/buc . Prețul include TVA. Cantitățile mari se negociază. Asigurăm și transport. Tel.: 092 - 720386; 034 - 152004. (BC - 6668677.1.3)**

■ Vînd atelier vulcanizare cu chioșc metalic 6/6, complet echipat, preț avantajos. Telefon 031/510402, 094-560117 (BT.3145629-31.1.2)

■ **Vînd aparat foto CANON EOS - 500 cu obiectiv TOKINA 28 - 210 mm și geantă. Tel.: 034 - 112820; 092 - 327400. (BC - P102.1.9)**

■ Vînd dozatoare bere noi; garanție; stoc limitat; capacitate răcire 2,5 litri / min; 15 modele. Prețuri sub concurență. Tel. 036 / 475998 sau 094.893053. (GL.5052494.1.2.)

NOU ÎN SUCEAVA

■ S.C. comercializează: PAL, PFL, accesorii mobilier IMPORT; produce: binale, mobilier birou, diverse articole mobilier masiv sau PAL. Tel. 030/523550; 094/532340; 094/53234 (1321527).

■ Vînd cașcaval și brînză burduf. Tel. 030/466099 (Sv 1.1 03.03)

■ S.C.P.D.R.M.A. "Moldova" SA Iași (fosta I.C.R.A.), Calea Chișinăului nr. 35, telefon 136642, vinde vopsea ouă, diferite culori, preț avantajos, (300 lei/plic ivlusiv TVA). (3136149)

UTILAJE DE PANIFICAȚIE

■ Utilaje de panificație (cuptor rotativ, cameră dospire, malaxor);
■ Moară de grîu și de porumb. Telefon 225122. (2795540)

■ Mobilă curbată de sufragerie, stil vienez, anii 1920, stare bună. Telefon 212860. (2797285)

■ SC CEREALCOM SA IAȘI VINDE DIN STOC URMĂTOARELE: FĂINĂ GRÎU - TIP 480, 2.300 LEI/KG; TIP 500, 2.100 LEI/KG; TIP 550, 1.950 LEI/KG; TIP 600, 1.900 LEI/KG; TIP 650, 1.750 LEI/KG; TIP 800, 1.600 LEI/KG; TIP 900, 1.550 LEI/KG; TIP 1350, 1.350 LEI/KG. PREȚURILE NU INCLUD TVA, CHELTUIELI DE TRANSPORT ȘI VALOARE AMBALAJ. PRODUSELE SE AFLĂ DEPOZITATE LA BAZA DE RECEPȚIE VALEA ADÂNCĂ, LA CAPĂTUL LINIEI DE AUTOBUZ NR. 9 ȘI LA BAZA DE RECEPȚIE PAȘCANI. (3136362)

■ Darac de scărmănat lînă și mașină de scărmănat cîrpe, în stare de funcționare. Bîrlad - str. Soarelui nr. 8. Telefon 035/412304 și 032/147498. (2814945)

■ Mașini de spălat și frigidere second-hand Germania și haine din piele, noi, prețuri minime. Telefon 252065. (2814338)

■ Mașină confecționat chei yale, nouă, electrică și manuală. Telefon 133812. (2795548)

■ Cofraje, bile, grinzi, oțel beton - diametru 8, OB 37. Telefon 173366. (3136382)

■ Viagra 120.000 lei, spray contra ejaculării rapide 169.000 lei. Telefon 01/6376273, 092/342628, 092/342629. (I 2243-1.23)

■ Vin alb, roșu și țuică. Telefon 037/612998 sau 094-800488. (3136256)

■ Cărți de literatură - beletristică. Telefon 220416.

■ IMPORTATOR DIRECT GERMANIA. Vindem încălțăminte second-hand în saci sigilați - 21.900 lei cu TVA și haine second-hand din COLECTĂ DIRECTĂ - preț 13.900 lei cu TVA. Vînzări pe credit de la 1.000.000 pînă la 200.000.000 lei. Telefon 031/511634; 031/512945; 094/503902

■ VINDEM LA CEL MAI MIC PREȚ, SACI DE POLIPROPILENĂ (RAFIE), PENTRU MORĂRIT; CEREALE, SEMINȚE, ZAHĂR, ÎNGRĂȘĂMINTE, ETC. TEL. 041/66.58.98; 041/695.686; 041/516.158. - (NT-O.P.1.345)

■ Vînd compresoare frigorifice, agregate, lăzi, dulapuri, vitrine frigorifice, congelatoare, aparate climă. Telefon 092-360279 sau 033- 734684.(RO-6188087.1.15)

■ Tricot BBC, interlok, glat, frote, tetra, alb și imprimat, deosebit de avantajos! Tel. 037/226700, 092.369.401. (VN-975016.1.10)

■ Importator direct Italia vinde: compresoare frigorifice, vitrine orizontale, verticale, lăzi, frigidere, congelatoare, combine frigorifice, cuptor pizza-patiserie, scaune frizerie, en-gross pește congelat. Asigurăm post garanție. Transport contracost. Telefon 031/616891, 094-560102, 094-393545 (BT-D.2898577.1.25)

■ SC NEGOCIM SA Onești vinde gater de 24 țoli cu 12 pînze, acționat electric, montat în comuna Soveja, jud. Vrancea, cu 5000 mp teren intravilan. Relații la tel.: 034 - 317891 sau 094 - 856326. 9BC - 65873646.1.3)

■ Vînd valț Toplet - porumb 600. Tel. 033/21.54.54. (NT-4580245.1.5)

■ Pentru colecționari - tablou semnat Popovici Gheorghe. Tel. 039/633074, după ora 19. (BR-R1902.1.5)

■ TUICĂ 8000 lei/l, vin 5500 lei/l, canapele, colțar import Germania. 094.694.681. (VN975904.1.14)

■ Vînd dozator Fresco 4 capete, ultimul tip, la preț avantajos. Telefon 035/318205. (VS-2349445.1.10)

■ Vînd încărcător Lithium și Infolithium Sony, acumulatori; cameră video Samsung, toate accesoriile 2.000.000 lei. Telefon 031/525294 (BT.3145768.1.4)

■ Celular Motorola, încărcător de mașină și de cameră. Preț 1,3 milioane lei. Telefon 092/880676. (2814221)

Electronice

■ Orice telecomandă pentru televizor (130.000 lei), video, satelit. Toate telecomezile sînt noi. Telefon 092/368868.

CASE DE MARCAT, CÎNTARE ELECTRONICE

■ Prețuri de DISTRIBUITOR! Facilități de plată în RATE! Asistență tehnică, garanție și postgaranție! SC

■ SRL, telefon/fax: 032/131726. (2814018)

■ Vînd cuptor electric de panificație. Relații la tel. 092.517.016. (Vs.2381082.1.4)

Cumpărări

■ **Cumpăr aparat foto MINOLTA X - 500 SAU X - 700, și cameră video PANASONIC M - 900. Tel.: 034 - 112820; 092 - 327400. (BC. P102.1.9)**

■ Certificat de acționar (inclusiv decese) în orice cantitate, plata pe loc. Telefon 092592573. (2815051)

■ Colecționar, cumpăr statuete, argintărie, tablouri, obiecte de cult evreiește, mobilier, ceasuri, bijuterii vechi, vase antice, ceramică, bronz. tel. 01.7785989, 01.3210689. (GL - 4649069.1.8.)

■ Cumpăr instalație gaz auto. Telefon 031/510796, după ora 14.00 (BT.3145745.1.1)

■ Cumpăr talon Toyota Celica, 1986-1988. Telefon 092-683860 (BT.3145790.1.5)

■ Două rînduri, trei secții, trasă la tractor. Telefon 030/219442; 164680. (281223)

Stimați cititori,

În perioada 1- 8 martie 1999 Cotidianul **Monitorul de Iași** lansează o companie de promovare a anunțurilor de mică publicitate la rubrica **FELICITĂRI**.

Anunțurile vor apărea într-o formă specială și vor avea un preț fix de 25.000 lei indiferent de numărul de cuvinte.

TOATE persoanele care vor da anunțul la această rubrică în această perioadă vor primi din partea firmei un **CADOU**.

Felicitați și cîștigați !

Angajări

■ **Agenția de impresariat artistic Baran & Co selecționează și pregătește dansatoare profesioniste și neprofesioniste, 18 - 28 de ani, pentru contracte de muncă în Elveția, Luxemburg, Japonia, Turcia. Asigurăm pregătire, cazare, salarizare deosebită. Oferim și cerem seriozitate maximă. Tel.: 01 - 6663363; 092 - 229313. (BC - OP.1.1)**

■ **AGORA PLAST SRL** București, str. Maria Hagi Moscu, nr.17, sector 1, cod 78154, angajează agent distribuitor de articole de uz casnic din mase plastice, deținător al unui spațiu de depozitare de cca 100 mp și al unui mijloc de transport auto, în orașele IAȘI, BACĂU și SUCEAVA. Condiții de salarizare deosebit de avantajoase. Informații la tel. 01-222.42.98. (VN-OP.1.1)

■ Familie serioasă din Austria-Viena caută menjeră. Se oferă cazare, masă și salariu bun. Telefon 044-892111/2500 lei/12 sec. (I2241-1.24)

■ Familie serioasă din Germania caută baby-siter și menajeră. Salariu bun, cazare, masă, asigurate. Telefon 044-892111/2500 lei/12 sec. (I2241-1.24)

■ S.C. IAȘI-CONF S.A., CEA MAI MARE PRODUCĂTOARE DE CONFECȚII TEXTILE DIN JUDEȚUL IAȘI, ANGAJEAZĂ PRIN CONCURS, ZIDAR, ÎN URMĂTOARELE CONDIȚII: BĂRBAT ÎN VÎRSTĂ DE PÎNĂ LA 40 ANI; ABSOLVENT AL UNEI FORME DE ÎNVĂȚĂMÎNT SAU CURS DE CALIFICARE ÎN MESERIE; VECHIME ÎN MESERIE - MINIM 5 ANI; DOMICILIUL STABIL ÎN MUNICIPIUL IAȘI; STAGIUL MILITAR SATISFĂCUT. ÎNSCRIERILE SE FAC PÎNĂ MIERCURI, 10.03.1999. RELAȚII SUPLIMENTARE LA TELEFON 132500 - INTERIOR 138.

■ SC COSELI SA Iași, telefon/fax 270997, telefon 271848, angajează absolvent chimic pură, cu bogată experiență în analize fizico-chimice de produse alimentare. (3136060)

■ LOCURI DE MUNCĂ ÎN GERMANIA, AUSTRIA, OLANDA, ELVEȚIA PENTRU: MENAJERE; BABY-SITTER; LUCRĂTORI LA FERME AGRICOLE ȘI ZOOTEHNICE; MUNCITORI ÎN CONSTRUCȚII; BUCĂTARI; OSPĂTARI. TELEFON 044/892111 SAU 044/892112/2500 lei/12 SEC. SAU DACĂ DORIȚI SĂ VĂ CĂSĂTORIȚI ÎN STRĂINĂTATE LA NOI GĂSIȚI PARTENERUL(A) POTRIVIT(Ă). MERITĂ SĂ VĂ SCHIMBAȚI VIAȚA. (2205-1.255)

■ Angajăm urgent confecționere. Telefon 165924. (3136020)

■ S.C. BING BANG SRL angajează medic veterinar în vederea abilitării. Telefon 213333, fax 211492. (2815014)

■ STAȚIUNEA DIDACTICĂ IAȘI - Aleea M.Sadoveanu nr. 9, telefon 219080, anunță organizarea concursului pentru ocuparea următoarelor posturi vacante: șef serviciu comercial (cu experiență în domeniu); tehnician veterinar Ferma Rediu; tehnician zootehnist - biobază; tehnician horticultor - Ferma Adamachi; paznic - Ferma Adamachi; vînzători. Înscrierile pentru concurs se fac pînă la 15 martie '99 prin întocmirea unui dosar ce cuprinde: cerere; curriculum vitae; carte de muncă; copie după diplomă studii; certificat de naștere; cazier; copie buletin identitate; recomandare de la ultimul loc de muncă; fișă medicală.

■ S.C. cu capital străin angajează secretară pentru secția de producție confecții (zona industrială). Cerințe: cunoștințe bune de limbă engleză, operare PC, vîrsta maximă 30 de ani. Salariu lunar brut 1.000.000 lei. Trimiteți CV la numărul de fax 237544. Numai candidații selectați vor fi contactați. (3136135)

■ CONSILIUL PENTRU DEZVOLTARE REGIONALĂ NORD-EST angajează prin concurs: director Agenție pentru Dezvoltare Regională - 1 post; director adjunct al agenției - 2 posturi. Cerințe minime: studii superioare; experiență managerială (pentru director agenție). Concursul va avea loc pe data de 17 martie 1999, la sediul Consiliului Județean Neamț. Dosarele, însoțite de curriculum vitae, vor fi depuse pînă la data de 10 martie a.c. la Consiliul Județean Neamț. Informații suplimentare la telefon 212890, int. 250 sau 214. (3136274)

■ Societate caută urgent: brutari, bucătari, ospătari și personal feminin, necalificat, pentru activități specifice muncii de cameristă pentru nave de croazieră în Franța. Relații - Constanța, Hotel Dobrogea, cam. 9. Tel. 092.880274, 092.786532, 092.786531, orele 8.30 - 19.30. (GL- 4914365.1.20.)

■ Societate caută urgent muncitori calificați și 100 muncitori necalificați pentru construcții Austria. Rel. Hotel Dobrogea, camera 15, Constanța. Tel. 092884068, 092767782, 092786533. (BR-CF.1643548.1.17)

ANGAJĂRI ÎN STRĂINĂTATE

■ URGENT LOCURI DE MUNCĂ, 800-2500 DM LUNAR GERMANIA, CANADA,

■ ALIA, PENTRU ZIDARI, TÎMPLARI, FIERARI-BETONIȘTI, MUNCITORI NECALIFICAȚI CONSTRUCȚII/ AGRICULTURĂ/ ZOOTEHNIE, ELECTRICIENI, ȘOFERI, ZUGRAVI, FAIANȚARI (INDIVIDUAL SAU ECHIPE). TELEFON : 01/8985718 (2100 LEI/10 SEC.) (BT.Fc.1.24)

Felicitări

Cînd treci un anumit prag, nu mai amintești anii, de aceea îi urăm dlui Doru Drăgan sănătate, bucurii, multe succese și mulți bani. Victoraș, Emil, Liliana și Emi. (3136158)

La împlinirea vîrstei de 21 de ani, acum în prag de primăvară îi dorim lui Radu Viorel Vremeră "La mulți ani", succese la învățătură și mult noroc. Tata, Victor, Emi și Liliana. (3136158)

Cu ocazia aniversării zilei de naștere, soția - Any, copiii - Roxana, Claudiu și viitoarea noră - Mihaela urează bunului lor soț și tătic - Vasile Despa, multă sănătate, fericire și un călduros "La mulți ani!". (3136157)

Matrimoniale

■ Om de afaceri din Germania, 35 de ani, 1,84/80, caut doamnă serioasă pentru căsătorie. Telefon 044/892112/2500 lei/12 sec. (I 2247-1.24)

■ Doamnă din Germania, 25 ani, blondă, foarte sexi, caută bărbat serios pentru căsătorie. Telefon 044/892112/2500 lei/ 12 sec. (I 2247-1.24)

Pierderi

■ SC ZIMBRU SA Iași anunță pierderea cărții de identitate, seria A, nr. 0176161 pentru autovehicul IS-01-DTX. Se declară nulă. (3136262)

■ Carnet de student și legitimație pe numele Grigoraș Marilena-Simona. Le declar nule. (3136129)

■ Carnet de student și legitimație C.F.R., pe numele Micu Laura-Nicoleta. Le declar nule. (3136140)

■ Legitimație de călătorie R.A.T.C. pe numele Bursuc Cristina. O declar nulă. (3136456)

■ Portmoneu acte: buletin identitate; carnet student; legitimație de partid; legitimație transport; abonament; permis bibliotecă pe numele Samoilă Irina Gabriela. Le declar nule. (3136155)

Licitații

■ Banca Agricolă SA - Sucursala Coordonatoare Iași vinde la licitație publică prin executorul judecătoresc al Judecătoriei Pașcani următoarele bunuri mobiliare, proprietatea SC FRIULDENT SRL Iași: semănătoare păioase "Gaspardo", vitrine frigorifice, mașină tăiat țevi, tractor "Ursus" 115 C.P. cu plug reversibil, pompă motorină contorizată (12 V și 380 V), betonieră 380 V, pompă hidrofor, cîntar 1000 kg, cărucior frigorific, trancare, remorci auto, laborator înghețată, mese metalice, fax defect, fotocopiator MITA defect, congelator (vitrină), video player, două combine recoltat cereale și prășitoare CASE-INTERNATIONAL, producție SUA cu fabricație 1988, 1994 și alte bunuri. Licitația va avea loc în ziua de 5 martie 1999, ora 10,00 la sediul Societății FRIULDENT din Tîrgu Frumos, str. Cucuteni, nr. 34. Relații suplimentare la telefon: 215965 interior 226 și 712190. Plata se face în numerar.

■ S.C. CONSTRUCTORUL S.A. PAȘCANI scoate la vînzare prin licitație un autovehicul marca Dacia break, anul de fabricație 1998. Relații suplimentare la sediul societății din str. Moldovei nr. 15, telefon 762361, 764359.

■ SC METALO-CHIMICE SA, cu sediul în Iași, str. Sf. Lazăr nr. 4, bloc Peneș Curcanul, scoate la vînzare două spații situate în următoarele zone: 1. Iași, Bdul Ștefan cel Mare și Sfînt, bloc B-2, etaj 1- în suprafață de 42 mp, preț informativ 75.000.000 lei la care se adaugă TVA; 2. Iași, str. Sf. Lazăr nr. 4, bloc Peneș Curcanul, etaj 1 - în suprafață de 32,5 mp, preț informativ 49.000.000 lei la care se adaugă TVA. Aceste spații pot fi amenajate ca birou (sediu firmă), cabinet medical sau avocatură, depozit de materiale ușoare sau locuință tip garsonieră. Relații la telefon 116162, fax 114407.

■ ATCOM Iași închiriază spațiu (S = 30 mp) cu destinație birou. Licitația va avea loc în ziua de 9.03.1999, ora 10,00, la sediul unității. Relații suplimentare la telefon 114528. (3136147)

■ S.C. VITALEF S.A. Iași, unitate specializată în producția de conserve din legume și fructe precum și achiziționarea, depozitarea și comercializarea en-gros și en-detail a produselor agro-alimentare și industriale: organizează licitație - joi, 5.03.1999, ora 12,00 pentru vindere linie de îmbuteliere; vinde conserve din legume și fructe, legume și fructe în stare proaspătă; închiriază: spații de depozitare constituite în celule termoizolante cu suprafețe cuprinse între 130-310 mp; spații platformă betonată cu posibilități de închidere perimetrală pentru dealeri de autoturisme, inclusiv parcare pentru autoturisme; birouri pentru firme. Relații la telefon 137882. (3136272)

Diverse

■ CURSURI LUNARE DE AEROBIC & FITNESS. MASAJ. GYM OANA-MARI. Hotel Unirea, camera 115. Prof. Marina Moraru. Relații suplimentare la telefon 142110, int. 115.

■ EVENIMENT ! În perioada 5-8 martie 1999, în holul hotelului Central, va avea loc expoziția de goblenuri a doamnei ELENA ZIDARU din Piatra Neamț. Expoziția, formată din peste 50 lucrări, este rodul unei pasiuni ce însumează peste 10 ani de muncă și dăruire. (NT-4239365.1.1)

HELP LINE - Pentru copiii noștri

■ Puteți primi GRATUIT informații privind alimentația și creșterea sugarului, zilnic, orele 16,00 - 17,00, la tel. 214002. Policlinica "Sănătatea 2000", dr. Iordache Constantin - medic pediatru.

■ Consiliul de Administrație al SC AURORA SA Tîrgu Frumos, în conformitate cu prevederile Legii 31/90 și a statutului societății convoacă Adunarea Generală Ordinară a Acționarilor pentru data de 27 martie 1999, ora 10 la sediul SC AURORA SA Tîrgu Frumos, strada Ștefan cel Mare nr. 8 județul Iași, pentru toți acționarii înregistrați în Registrul acționarilor la sfîrșitul zilei de 12 martie 1999 cu următoarea ordine de zi: 1. Raportul Consiliului de Administrație. 2. Raportul Comisie de Cenzori. 3. Aprobarea bilanțului contabil și repartizarea profitului și fixarea dividendului. 4. Aprobarea proiectului de buget de venituri și cheltuieli pentru exercițiul financiar 1999. 5. Completarea comisiei de cenzori. 6. Probleme organizatorice ale societății. În cazul în care nu se întrunesc condițiile de participare pentru ca Adunarea să fie statutară următoarea Adunare generală va fi pe 28 martie 1999 orele 10,00 la același loc.

■ Banca Populară Moldova acordă împrumuturi persoanelor fizice, în condiții deosebit de avantajoase, cu numai 19% dobîndă anuală. Relații la sediul băncii din Iași, str. I.C.Brătianu nr. 20-22, sau la telefon 218500. (2815088)

■ Se convoacă Adunarea Generală a Acționarilor în data de 29 martie 1999, ora 11.00, la sediul SC LINOLAND SA, cu următoarea ordine de zi: 1. Raportul de activitate al Consiliului de Administrație; 2. Raportul Comisiei de Cenzori; 3. Prezentarea Bilanțului exercițiului financiar-contabil al anului 1998; 4. Prezentarea Bugetului de venituri și cheltuieli pentru anul 1998; 5. Aprobarea Raportului de activitate al Consiliului de Administrație și descărcarea de gestiune; 6. Aprobarea Raportului Comisiei de Cenzori; 7. Aprobarea Bilanțului exercițiului financiar-contabil al anului 1998; 8. Apobarea Bugetului de venituri și cheltuieli pentru anul 1999; 9. Aprobarea contului de profit și pierderi; 10. Aprobarea repartizării profitului; 11. Diverse.

■ Anunțăm agenții economici din județul Iași că, în conformitate cu Legea 53/1992, Legea 57/1992; H.G.R. nr. 939/1997, au obligația de a depune lunar la sediul Inspectoratului de Stat Teritorial pentru Persoanele cu Handicap Iași, declarație cu privire la calculul și virarea Fondului de risc și accident. Declarațiile se pot obține de la sediul instituției din Iași, str. Roșcani nr. 5, zilnic între orele 8,00-15,00. Informații suplimentare la telefon 114510 sau fax 211812.

■ Consiliul de Administrație al SC IASITEX SA Iași, convoacă Adunarea Generală Ordinară și Extraordinară a Acționarilor la data de 19 martie 1999, ora 9.00, la sediul societății din Iași, str. Primăverii nr. 2, pentru toți acționarii înregistrați la sfîrșitul zilei de 8 martie 1999, cu următoarea ordine de zi: Adunarea generală ordinară: 1. Aprobarea prețurilor de pornire a licitației pentru vînzarea activelor U.B. - țesătorie și a Corpului B; 2. Diverse. Adunarea genenerală extraordinară: 1. Completarea obiectului de activitate. Informații suplimentare se pot obține la sediul societății și la telefon 032/136760, int. 190, între orele 8,00-16,00.

■ Pintilie Aurica cheamă pe Pintilie Constantin, cu domiciliul în Tulcea, la Notariatul Hîrlău, în data de 5 martie 1999 ora 8,00. (3136141)

■ Grupul Școlar Preuniversitar "Prof. dr P. Brînzei" organizează cursuri de "operator calculator" și "contabilitate pe calculator" cu durata de 3 luni. Informații la telefon 233923 și la secretariatul școlii din strada Română nr. 30, între orele 10,00-16,00. Laboratorul de informatică dispune de aparatură modernă și cadre didactice autorizate. Cursul este avizat de M.E.N. cu nr. 27114 din 17.02.1999. (3136254)

■ Autoritatea Rutieră Română - Reprezentanța Iași din Ministerul Transporturilor organizează în perioada 15 martie - 30 martie 1999 cursuri pentru atestarea persoanelor desemnate cu organizarea și conducerea activității de transport, conform Ordonanței Guvernului Românici 44/1997 - 73/1998. Atestarea reprezintă o condiție obligatorie pentru eliberarea licenței de transport. Relații suplimentare la sediu - șos. Păcurari nr. 92. Telefon/fax 165037, orele 8,00-14,00. (3136253)

■ Curs de Qi Gong. În perioada 5-10 martie va avea loc la Casa Studenților, sala Azur, un curs de Zhong Yuan Qi Gong, etapa I. Cursul va fi susținut de maestra Lidia Cerenkova, discipolă a marelui maestru Xu Ming Tang. (3136393)

■ Organizăm excursii în Italia, plecare cu avionul. Relații la tel. 034 - 178270; 034 - 171421. (BC - 1543495.1.15)

■ Facilităm VIZE Schengen individuale Italia, Grecia, Austria, Germania sau Elveția. Cu noi aveți siguranța! 037/614912, 094.279.854. (VN-975534.1.15)

■ Caut parteneră pentru contract de 6 luni în Grecia, tînără, cu vîrsta între 18 - 27 ani, ca dansatoare. Salariu peste 1.000 USD. Tel. 092.773109. (GL - 4912764.1.20.)

■ Petreceți "8 Martie" la Voroneț! Vilă de lux situată într-un cadru natural deosebit; maxim 10 persoane. Tel. 030/215689; 030/230551 (4356819)

Sediul redacției Monitorul
Str. Smîrdan nr. 5
Luni-vineri: 8.30-16.30
Sîmbătă: 9.00-12.00

Magazin 1001 Articole
Podu Roș
Metalo Chimice
tel. 130750
Luni-vineri: 8.00-16.00

Interior Magazin Vama Veche
Sometchim SA
Luni-vineri: 8.00-16.00

Magazin Elgina
Bd. Alex. cel Bun
tel. 152 070
Luni-vineri: 8.00-16.00

Magazin Flora
Str. V. Lupu 110
tel. 175094
Luni-vineri: 8.00-16.00

Interior Magazin Materna
Luni-vineri: 8.00-16.00
Sîmbătă: 9.00-12.00

Complex C.M.V.
Podu de Piatră
tel. 135 598
Luni-vineri: 8.00-16.00

Magazin Presă N.E.D.
Stația tramvai Tg. Cucu
Luni-vineri: 8.00 - 16.00

Starea Civilă
Interiorul clădirii Stării Civile
Luni - vineri: 8.00-16.00

Monitorul
centre de preluare a anunțurilor de Mică Publicitate

Sugestii și informații la telefon 252294, orele 9.00-12.00 (luni-vineri).
Duminica anunțurile se primesc numai la sediul redacției din str. Smîrdan nr. 5, et. 3, cam. 14, orele 15.00-17.00.

■ A.J.V.P.S. Iași organizează în perioada 6-21 martie 1999, evaluarea vînatului existent pe fondurile de vînătoare, lucrare tehnică la care, prin statut, sînt obligați să participe toți membrii vînători. Se va lua legătura cu șefii de grupe și cu personalul asociației, pentru amănunte. (3136126)

■ S.C. MOBIMEX S.A. Hîrlău anunță desfășurarea Adunării Generale a Acționarilor în data de 15.03.1999 care va avea loc la sediul societății din str. Gării nr. 1, oraș Hîrlău, cu următoarea ordine de zi: modificarea statutului societății ca urmare a structurii acționariatului; aprobarea întocmirii Registrului consolidat al Acționarilor la Registrul Român al Acționarilor; analiza economică pentru lunile ianuarie și februarie 1999; diverse. (3136139)

Mulțumiri

■ **Margareta - soție, Vasile - frate, precum și întreaga familie mulțumesc tuturor celor care le-au fost alături prin prezență, telefoane, telegrame, cu gîndul sau cu fapta, la suferința pricinuită de trecerea în neființă a conf. univ. dr av. GHEORGHE LUPU. (3136118)**

■ Familiile Elena Matran, Dan Monor și Corneliu Sofiicu mulțumesc tuturor celor care le-au fost alături prin prezență, telefoane, telegrame, cu gîndul sau cu fapta, la suferința pricinuită de trecerea în neființă a VIOLETEI MONOR. (3136457)

■ Nenorocirile și boala m-au înconjurat de mic copil. Acesta a fost norocul meu, să trăiesc și să nu mă pot bucura de plăcerile vieții. Boala m-a ținut la pat și toate intervențiile doctorilor n-au dus la nici o rezolvare. Dar Dumnezeu a avut grijă de mine și mi-a scos în cale pe neprețuita doamnă Mihaela din Buzău care mi-a redat sănătatea și bucuria de a trăi. Are har de la Dumnezeu să vindece boli netratabile medical și să facă lumea fericită. Mergeți cu încredere la ea și nu veți pleca nerezolvați. Str. Răscoalei nr. 11 Buzău. Tel. 038/719811, 094-511762. (BR-R1912.1.2)

■ Mă tot întrebam de ce toți tinerii de vîrsta mea aveau parte de căsătorie și rodul ei, copiii. Am vorbit cu fete dar nimeni nu mă lua în seamă. Eram urît în toată lumea și singura femeie care apărea în cale nu mi-o doream. N-am înțeles acest lucru pînă cînd, ca din ceruri, a coborît un înger și mi-a deschis ochii și mințile. Îngerul era dna Mihaela din Buzău care și-a dat seama că am cununiile legate și prin darul ei m-a dezlegat de farmecele și vrăjile rele. Acum am familie și sînt fericit. Mă numesc Chirvase Octav din Brăila și mulțumesc încă o dată dnei Mihaela, str. Răscoalei nr. 11 din

■. Tel. 038/719811, 094-511762. (BR-R1912.1.1)

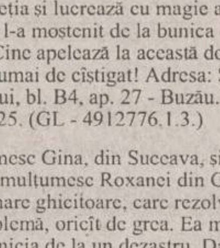

■ Mă numesc Ionescu Silvica, din Bacău și aduc mii de mulțumiri doamnei Denisa, din Buzău, care, prin harul ei deosebit, m-a împăcat cu soțul meu deoarece eram despărțiți de foarte mult timp. Are puterea neobișnuită de a vindeca anumite boli: vindecă de impotență; leagă și dezleagă cununii, aduce spor în casă și în afaceri, scoate "argintul viu", vindecă beția și lucrează cu magie albă. Acest dar l-a moștenit de la bunica ei de 102 ani. Cine apelează la această doamnă va avea numai de cîștigat! Adresa: Str. Stadionului, bl. B4, ap. 27 - Buzău. Tel. 094.278025. (GL - 4912776.1.3.)

■ Mă numesc Gina, din Suceava, și doresc să mulțumesc Roxanei din Galați, cea mai mare ghicitoare, care rezolvă orice problemă, oricît de grea. Ea mi-a salvat căsnicia de la un dezastru. Dacă doriți s-o contactați telefonați la 094/237215. Ea dezleagă și cununii, împacă căsnicii și vindecă de alcoolism. (GL - 5052972.1.1.)

Servicii

SERVICE LA DOMICILIU

■ Autorizat service TV (specialist Goldstar, Grundig, Nei, Royal, Funai), video, videocameră, CD, monitoare și GSM. Procur piese import. Garanție. Dispecerat: 110572; 092-477224. (2814991)

■ Ștampile, în numai 30 min; ■ cărți de vizită; ■ imprimări cu folio; ■ îndosarieri; ■ laminări; ■ xerox.
creație ■ material publicitar; identitate ■ de corporație consultanță ■ design;
SAXON'S

M.V.D. Servicii consulting

■ ÎNFIINȚĂRI SOCIETĂȚI COMERCIALE (SRL, SA):

■ procedură completă: Notariat, Camera de Comerț, Cod fiscal, Adm. Financiară, ștampile;

■ ACTE ADIȚIONALE-MODIFICĂRI ACTE CONSTITUTIVE:

■ majorare capital social, deschideri puncte de lucru, filiale, sucursale, extinderi al domeniului de activitate, modificări de asociații etc.

■ AUTORIZAȚII ȘI AVIZE DE FUNCȚIONARE:

■ aviz principiu Primărie, Sanepid, Pompieri, Protecția Muncii, Mediu etc.;

■ pentru: birouri, spații comerciale, depozite, spații de producție etc.

■ autorizație firmă luminoasă;

■ REAVIZAREA AUTORIZAȚIILOR DE FUNCȚIONARE.

■ Hotel Unirea, et. 1, cam.107. Tel./fax 212299, mobil 092/212299, 092/395500;

■ pentru autorizații cam. 105, tel. 215015, mobil 092/374899; 092/379369;

■ program 9-19, sîmbătă 9-14.

■ SC DEMITROS SRL execută lucrări de reparații și rebobinări la toate tipurile de motoare electrice. Telefon 144993. (21.157.1.5.)

IMPORTANT!

■ Perfectăm acte vînzări-cumpărări-schimburi: terenuri, case, apartamente. Comision fix - 300.000 lei. Acum puteți dormi liniștit! Tel. 094/880245.

ÎNFIINȚĂRI SOCIETĂȚI COMERCIALE

■ procedură completă: redactare acte, Notariat, Judecătorie, Camera de Comerț, Administrația Financiară, ștampilă;

■ termen - 15 zile

■ MAJORARE CAPITAL SOCIAL:

■ obligatoriu, conform Ordonanței 32/1997

■ procedură completă

■ ACTE ADIȚIONALE DIVERSE, AVIZE ȘI AUTORIZAȚII FUNCȚIONARE:

■ aviz principiu Primărie;

■ autorizație sanitară de funcționare;

■ autorizație funcționare Primărie;

■ autorizație instalare firmă luminoasă.

■ Birou avocat - Cătălin Horga, Hotel "Unirea", et. 2, cam. 211. Telefoane 117733 sau 092211121, zilnic, orele 9,00 - 17,00; sîmbătă: 10,00 - 12,00. (0798407)

REPARAȚII LA DOMICILIU - MONTĂRI APOMETRE

■ Inginer, repar, instalez mașini de spălat (toate tipurile), mașini de cusut etc., montez apometre. Telefon 092/783414; 233216. (2814026)

REPARAȚII LA DOMICILIU

■ Mașini de spălat, frigidere casnice, congelatoare, lăzi frigorifice. Garanție doi ani. Telefon 153409 sau 094-219067. (2814979)

■ Reparații frigidere, la domiciliul clientului. Garanție doi ani. Telefonn 032/145523. (2815099)

■ Instalatori, montăm apometre plus sigilare, boilere, mașini de spălat, seturi "Melania" și încălzire. Oferim garanție. Program non-stop! Telefon 155159; 135829. (2814956)

■ Electrician autorizat, execut lucrări de reparații și instalații electrice, de orice natură. Telefon 113380. (3136252)

AGENDA OMULUI DE AFACERI

ETNIS
Reprezentanța firmei germane Vaillant pentru Moldova, vă oferă:
- Centrale și cazane pentru încălzit
- Echipamente condiționare și climatizare
- Radiatoare de oțel, aluminiu și fontă
- Rezervoare gaze lichefiate "Shell"

Proiectare, montaj și garanție 3 ani
Plata în 6 rate lunare
Iași - Str. N. Iorga 7D, bl. F5, tel. 032/230113, fax 032/232690, telemobil 094613246, 094554249

ROTHERM
Importator
FERROLI și RADSON CE
- Cazane și centrale termice
- Calorifere oțel, aluminiu și fontă
- Echipamente condiționare și climatizare
- Rezervoare GPL, BUTAN GAS
- Țevi, fitinguri și armături pentru apometre

Vînzări en gros și en detail
PLATA ÎN RATE
Iași, Bd. T. Vladimirescu nr. 40 (Bucșinescu) Tel/Fax: 032/175105, 272340

CIMEXIM
Reprezentanță ROMSTAL
- microcentrale, cazane, injectoare, vase expansiune, boilere, pompe circulație și submersibile, hidrofoare, radiatoare aluminiu și fontă, accesorii, sanitare, scule BOSCH, condiționare aer
- contoare ZENNER de apartament

Proiectare și execuție. Prețuri promoționale!
Iași, Bd. T. Vladimirescu 4, tel. 032/216397, tel./fax 211082

DAS
Depozit en-gros
MATERIALE ȘI ECHIPAMENTE pentru instalații
(Romstal, Vaillant, ACV, Guillot, Remeha, De Longhi, McQuay, York)
REDUCERI PÎNĂ LA 15%
Iași, str. Aurel Vlaicu 87, Tel./Fax: 032-175.488, mobil 094/630.512

CASA DESIGN
Reprezentant BOSCH Germania, ACV Belgia
- Centrale termice pe gaz, motorină, electrice
- Radiatoare oțel, aluminiu
- Materiale pentru instalații
- Amenajări interioare
- Proiectare, execuție, service.

Iași, Bd. T. Vladimirescu nr. 59, Tel.: 032-174565, mobil 094-647187

UNITRADE
Un partener pentru:
- MOBILIER BIROU
- AMENAJĂRI INTERIOARE

Iași, bd. Copou nr. 4, tel. 032/213455, 213456

EUROPA GROUP
DISTRIBUITOR BOSCH, ARISTON, BERETA
- CENTRALE TERMICE
- RADIATOARE FONTĂ, OȚEL, ALUMINIU
- CLIMATIZARE
- APOMETRE

Tel. 032-279300, 094-624399

MOLID
Pentru siguranța dumneavoastră!
- SISTEME DE ALARMĂ PENTRU EFRACȚIE, INCENDIU, AUTO
- DISPECERAT DE SUPRAVEGHERE - TELEFONIC ȘI RADIO -
- INTERVENȚIE INARMATĂ I.G.S.

Iași, Bd. Copou nr. 3, et. 4, (Clădirea Trust Construcții) tel: 032/216671, fax: 032/214564

ELECTRA
lider național interfoane
Instalează, cu plata în rate
INTERFOANE DE ACCES CU CARTELĂ marca ELECTRA
blocuri, vile, sedii de firmă
"pentru liniștea dumneavoastră"
Iași, str. Împăcării 35, bl. 919, Nicolina II, tel.: 032/126276

TOFAN GRUP
comercializează:
anvelope și camere auto (produse de Danubiana și Victoria Florești)
Iași- Sos. Păcurari nr. 92 (în incinta Transmixt SA) Tel. 032/154.343, 251.837

TEMPO
Sisteme de alarmă
ATENȚIE LA NEATENȚIE!
Tel: 032-234218; 092-364014

RAINBOW
SPĂLĂTORIE - CURĂȚĂTORIE CHIMICĂ RAPIDĂ
ONORĂM COMENZI LA DOMICILIU
program zilnic 8.00 - 20.00
sîmbăta 8.00 - 14.00
Iași, str. Gh. Doja nr. 10, tel: 032/124636

ROSPRINT
În atenția profesioniștilor
Neomanager 4.0
- Sistem informație financiar-contabil în mediul Windows;
- Cereți acum instalarea gratuită a versiunii demonstrative;
- Cereți întreaga ofertă

SOFTWARE DISTRIBUTION
Iași, bd. D. Cantemir nr. 9 Tel./fax: 032/137521, mobil: 092242274

MONTAGIAL
Execută și montează:
TÎMPLĂRIE DIN ALUMINIU
- profile Grecia și Italia
- tavane suspendate
- pereți despărțitori tip Armstrong
- pereți despărțitori din gips-carton

Iași, str. V. Lupu nr. 100 Tel. 032/271.771, 032/222.188, 092-750.623

MIRFAN MOBILUX
Comercializează
- mobilă sufragerie • holuri
- dormitoare • bucătării
- mic mobilier

Plata în maxim 36 de rate lunare
Program luni - vineri: 10.00 - 18.00
Alexandru cel Bun (vis-a-vis de alimentara Minerva) tel. 032/152647

Romtel international
vă oferă:
- PAGING - sistem național
- PAGING LOCAL (spitale, întreprinderi)
- STAȚII RADIO-TAXI (procurare, instalare, service)
- Comandă prin radio a firmelor luminoase

Iași, b-dul Socola 17, tel. 032/233933, 233353

ankarom
SCAUNE ERGONOMICE — secretariat, executiv, vizitator, conferință
FOTOLII
MOBILIER — birouri, hoteluri, spații comerciale, baruri - restaurante
Tel/Fax 032-210.991; 211.517

ANKAROM
GRAVURĂ COMPUTERIZATĂ
signalectică bancară și hotelieră
plăci firmă (notari, avocați etc.)
plăci gravate pentru birouri
înrămări cu profile de aluminiu
Iași, str. RALET nr. 14 Tel/fax 032 211517, 210991

EXPANSIV
produce MOBILIER
pentru birouri, spații comerciale, apartamente, pe bază de comandă
NOU: TAPIȚERIE
Calitate de excepție la cele mai mici prețuri
Iași, str. Uzinei 74, tel./fax: 214533

ROMKUVERT
FIRMĂ ROMÂNO-GERMANĂ
PRODUCĂTOARE DE PLICURI
TOATE CODURILE EUROPENE
REPREZENTATĂ PRIN SC CONEL SRL
DISTRIBUITOR UNIC ÎN ZONA MOLDOVEI
Iași, str. I.C. Brătianu 6, tel./fax 210114, tel. 117227

YV
- Sisteme de securitate
- Alarme auto
- Recondiționări parbrize

GARANȚIE PE VIAȚĂ!
Păcurari 92 (incinta Transmixt), tel: 259.690

Mag. CARNE LĂPUȘNEANU
CELE MAI MICI PREȚURI (en gros și en detail)
- CARNE VITĂ (I) cu os - 22.900 lei
- CARNE VITĂ (II) cu os - 19.800 lei
- RASOL VITĂ - 17.900 lei

GARANTAT control sanitar veterinar
Lîngă Galeriile Anticariat, tel: 113329

Mag. CARNE LĂPUȘNEANU
CELE MAI MICI PREȚURI (en gros și en detail)
- CARNE VITĂ (I) fără os - 29.500 lei
- CARNE VITĂ (II) fără os - 26.900 lei
- PULPĂ, ANTRICOT, VRĂBIOARĂ fără os - 32.900 lei

GARANTAT control sanitar veterinar
Lîngă Galeriile Anticariat, tel: 113329

FLUX SRL
vinde en gros și en detail:
Țeavă multistrat SUPERPIPES Suceava și accesorii
la preț de producător prin
magazinele:
Pasaj Piața Unirii - 092/348590
Complex Flora Tătărași - 173686

ACASĂ
MOBILIER la COMANDĂ
PREȚURI pentru BUZUNARELE ROMÂNILOR!
Tel.: 117502 (lîngă Autogară)

COMINDEX
- PAL MELAMINAT, tip Interspan, pt. mobilier, import Ungaria
- Blaturi pt. bucătării, import Austria

IMPORTATOR DIRECT
Iași, Str. Aurel Vlaicu nr. 88, tel. 094/224752

S.C. „PETROLEUM" G.P. S.R.L.
SEDIU FIRMĂ
B-DUL GRIVIȚEI Nr. 61
Bl. 46, Sc. E, Ap.1
2200 Brașov
Produce și comercializează butoaie din polietilenă de 35l și 60l cu aviz sanitar, pentru uz alimentar și industrial
Fax: 068-422.617; Tel: 068-423979
Mobil: 094.522.169

HITROM S.A. VASLUI
Produce și comercializează
- membrane hidroizolatoare;
- carton bitumat;
- vată minerală;
- polistiren expandat;
- pavele din beton

Începînd cu luna februarie, se acordă discount atît la produsele hidroizolatoare cît și la vată minerală.
Tel.: 035/340985 Fax: 035/340389
E-mail: hitrom@hitrom.quantum.ro

SC RULMENȚI SA BÎRLAD
oferă produsele sale
prin rețeaua proprie de distribuitori exclusivi cu centre de desfacere în orașele:
București, Ploiești, Slatina, Tîrgu-Jiu, Cluj Napoca, Satu Mare, Iași, Tulcea.
Relații la: tel. 035/415826 fax 035/421839.

SC ABROM SA
PRODUCE ȘI COMERCIALIZEAZĂ
corpuri abrazive cu liant ceramic, într-o gamă largă de forme și dimensiuni, folosite pentru rectificări industriale și gospodărești
NOU! discuri debitat Ø180 și Ø236
Bîrlad, str. Grigore Ignat nr.3
Tel. 035/415440, fax 035/421722, telex 034/119996

S.C. ALITTA
VÎNZĂRI PIESE ȘI STIVUITOARE BALKANCAR
Brașov, str. Ciprian Porumbescu nr.2, sc.A, ap.2, tel/fax: 068/310577, tel: 092.322.023.

QUATTRO STAGIONI SRL ROMÂNIA
Importator en gros Italia
comercializează
stofe, tercoturi, tricoturi, mătăsuri, căptușeli, termocolant, blană sintetică, cupoane stofă la kg., căptușeli tapițerie
Roman, b-dul Republicii, nr.46
tel: 033-721820, fax: 033-232528, mobil 092389691

SUNCONFORT
NOI SUNTEM ÎNAINTEA SOARELUI!
- PRODUCĂTOR AUTORIZAT TÂMPLĂRIE PVC ARMAT - PROFILE DECEUNINCK-BELGIA
- PRODUCĂTOR AUTORIZAT PENTRU COMPONENTE JALUZELE ARQUATI - ITALIA ȘI JALUZELE ORIZONTALE ALUMINIU ELOXAT IMPORT AMARANT-SUEDIA

Bacău, Str. Turbinei nr. 4, Tel. 034-171160, Tel./Fax: 034-189088

MONSSON CONSTANTA
oferă:
FĂINĂ tip 650, 550, 480
distribuitor autorizat:
s.c. PRODMAR s.r.l. - IASI
IASI - str. Ion Creanga 15 cartier Tatarasi tel. 094 66 44 98, 032/ 176647

MiniMex
Comercializează:
- P.A.L.
- P.F.L.
- Accesorii mobilier IMPORT UNGARIA, AUSTRIA

Produce:
- Mobilier - P.A.L., masiv
- Binale
- Diverse articole - lemn, P.A.L.

Depozit: SUCEAVA, str. Zamca f.n. telefon/fax: 030/ 52.35.50 telefon: 094-532340, 094-532341

MICĂ PUBLICITATE pe Internet
- pentru persoane fizice
  - căutare oferte locuri de muncă în străinătate, matrimoniale, diverse
- pentru persoane juridice
  - OPORTUNITĂȚI DE AFACERI
  - SOLUȚII DE AFACERI

Mai multe detalii la tel.: 032-271.333, int. 123

CENTRE PRELUARE ANUNȚURI MICA PUBLICITATE - MONITORUL

1001 Articole - Menaj - Podu Roș
S.C. METALO-CHIMICE S.A.
Magazinele C.130 și C.131
Comercializează:
- obiecte de uz casnic
- veselă și obiecte de menaj
- electrice și electronice

Program: luni - vineri 8.00 - 20.00; sîmbătă 8.00 - 16.00

C.M.V.- Podu de Piatră
Oferă:
- produse alimentare, dulciuri, băuturi alcoolice
- cosmetice

Bun gust și calitate la prețuri atractive!
Program: luni-vineri 6.00-21.00; sîmbătă 7.00-21.00; duminică 8.00-20.00
Complex Podu de Piatră, tel. 032/233859

FLORA - Tătărași
Oferă:
- carne, preparate din carne
- lactate, specialități, dulciuri
- pîine, produse de panificație
- băuturi alcoolice

Cele mai mici prețuri! Calitate garantată!
Program: luni-vineri 6.00-20.00; sîmbătă 7.00-15.30; duminică 8.00-14.00
Str. Vasile Lupu nr. 110, tel. 032/175094

VAMA VECHE - Gară
La intrarea în magazinul SC SOMETCHIM SA (partea stîngă)
Magazin universal
Program: luni-vineri 8,00-16,00 sîmbătă 8,00-12,00
Situat la intersecția dintre strada Gării și Străpungerea Silvestru.

ELGINA - Alexandru cel Bun
CASĂ DE AMANET
Oferă:
- preparate din carne
- lactate, pîine, băuturi alcoolice
- zahăr, ulei, ouă, făină, dulciuri
- produse pentru curățat și uz casnic

Prețuri minime!
Program: luni-vineri 7.00-20.00; sîmbătă 7.00-14.00; duminică 8.00-14.00
Bd. Al. cel Bun nr. 44, tel. 032/152070

AF URSACHI
- ziare
- reviste
- cărți
- librărie
- flori
- cosmetice

Tg. Frumos, str. Cuza Vodă, bl. 41 (zona Pieței) tel. 710774

REPARAȚII TV LA DOMICILIU

■ Inginer service autorizat TV GOLDSTAR, ROYAL, NEI, SAMSUNG, FUNAI, LEVIS, HIGA, NIPPON, TEC, PROFEX, AUDISONIC, PHILIPS, CROMATIC, ALFA, TELECOLOR etc. Garanție 3 luni. Dețin telecomenzi, componente noi. Dispecerat 175160, urgențe 094/812981. (3136270)

Cabinetul Astrologic "AS" vă stă la dispoziție zilnic, orele 10-17. Tel. 676600 sau la CP 337, OP 3 Brăila, unde trimiteți: nume, prenume, data, ora, locul nașterii și problemele care vă interesează.

■ **Efectuăm transport Mercedes, DAF, izoterme, 1 - 4 tone, orice distanțe, prețuri avantajoase. Tel.: 034 - 118505; 094 - 623503. (BC - 6668662.1.4)**

■ Transport marfă și persoane cu Dacia break, pe orice distanță. Seriozitate, confort și siguranță. Telefon 122769.

■ Montez și sigilez apometre, ieftin și rapid. Plata în rate. Garanție zece ani. Telefon 213266. (2814402)

EST-ROM SA IAȘI

■ AUTORIZATĂ ISCIR pentru
■ Proiectare - consulting;
■ Expertizare - analiza stării tehnice;
■ Construcție;
■ Montaj;
■ Reparații;
■ Service la
■ automacarale;
■ poduri rulante;
■ Macarale portal;
■ Macarale turn;
■ Macarale tip CFR
■ Elevatoare auto;
■ Moto - electrostivuitoare;
■ Ascensoare;
■ Excavatoare
Intermediază
■ Instalații de ridicat second - hand
Produce
■ Sufe cu și fără cîrlig, clești, dispozitive auxiliare
■ Furtune hidraulice și pneumatice de înaltă presiune pentru automacarale, mașini agricole, utilaje terasiere, etc.
Modernizează sau produce
■ Instalații de cîntărire industrială.
Tel./fax. - 032/226380; 092-348617.

■ Apometre, materiale și montaj - 450 mii lei/buc. sau montaj și materiale - 150 mii lei/buc., alte instalații sanitare. Telefon 259089, 219298. (3136007)

MEDIC VETERINAR

■ Asigur, la domiciliul pacienților, asistență veterinară, consultații, deparazitări, vaccinări, tratamente medicale, chirurgicale. Telefon 032/138328; 094/396303. (2814030)

■ Contabilitate, pentru firme mici și mijlocii, contabil cu experiență. Telefon 157886. (2814029)

■ Societate, execută reparații, montează apometre, preț 450.000-500.000 lei/buc. Achitînd intregral - reducere 10%. Pentru comenzi serioase, ne deplasăm în orice localitate. Telefoane: 032/220232; 094/606678. (2795878)

■ SC METALICA SRL execută pe bază de comandă, echipament de lucru, mobilier din pal import, confecții metalice, tîmplărie din lemn și aluminiu. Relații și comenzi la telefon 032/174143 sau 092389522. (3136378)

■ Execut sobe teracotă, orice model, și semineе cu foc deschis (cămine), modele occidentale. Telefon 215783. (3136261)

■ Filmez, fotografiez la nunți, botezuri, pentru logodne, gratuit. Prețuri negociabile, reclame pentru S.C. Asigurăm garanție și profesionalism. Telefon 092.888890, 442633. (GL- 4914429.1.14.)

■ Agenții economici care doresc succesul în afaceri, au posibilitatea de a renunța la ținerea contabilității de persoane neautorizate și neavizate chiar din acest moment. Noi vă sugerăm să colaborați cu specialiști autorizați cu care să încheiați contracte de prestări servicii pentru organizarea și conducerea evidențelor pe calculator, cu asumarea de către executant a răspunderii conform art. 11(2) din Legea contabilității nr. 82/1991, modificată și completată prin L. 22/1996. Vă invităm să ne solicitați serviciile susmenționate, la telefon 032/218463; 032/147505. (3136137)

■ Faianțari - montăm gresie, faianță, tapet, var lavabil, la standarde occidentale, foarte avantajos. Telefon 167231. (2814219)

■ Investitori americani oferă credite, dobîndă zero, reduceri impozite, exporturi SUA. Telefon 158291, după orele 20,00. (2814220)

Meditații

■ Profesoară de liceu ofer meditații la matematică pentru orice nivel. Preț avantajos. Telefon 144777. (2814055)

■ Student, anul III, meditez psihologie cl. a X-a, pentru bacalaureat, admitere. Telefon 218321, zilnic între orele 20,00-23,00. (3136101)

Decese

✝ **Soția și fiii anunță cu durere stingerea din viață a soțului și tatălui - COSTICĂ PRISECARIU. Înmormîntarea va avea loc joi, 4 martie 1999, orele 11.00, la cimitirul "Eternitate". Dumnezeu să-l odihnească în pace! (3136260)**

✝ Cu nemărginită durere, familia anunță decesul celui care a fost un deosebit soț, tată și bunic COSTACHE MARDARE, om de o rară noblețe sufletească. Înmormîntarea va avea loc sîmbătă, 6 martie 1999, la cimitirul din satul Bohotin. Dumnezeu să-i odihnească în pace sufletul său bun și generos! (3136401)

✝ Familiile Nicolae Ciupercă, Vlad Gorgan și Nicolaie Gavrilovici anunță moartea fulgerătoare a dragei lor IULIA TAFUNI. Dumnezeu să o odihnească în pace! (3136133)

✝ Familiile Vasile Dobreanu și Sava Dobreanu anunță moartea dragei lor IULIA TAFUNI. Dumnezeu să o ierte! (3136133)

✝ Familia Mihai Tafuni și Iulia Tafuni anunță moartea fulgerătoare a dragei lor IULIA TAFUNI. Nu te vom uita niciodată! (3136133)

✝ Cu adîncă și nemărginită durere, preotul Iorgu Codreanu, fiicele, ginerii și nepoții anunță trecerea la viața veșnică a dragei lor prezbitera ELENA CODREANU. O vom păstra veșnic în inimile noastre. Dumnezeu s-o odihnească în pace! Slujba de înmormîntare va avea loc joi, 4 martie a.c., la biserica "Sf. Haralambie", orele 12,00. Un autobuz va asigura transportul de acolo pînă la cimitirul Eternitate. (2303117)

Condoleanțe

✝ **Familiile Alexandru Lăzescu și Cezar Caluschi sînt alături de colegul și prietenul Dănuț Prisecariu, la marea pierdere pricinuită de trecerea în neființă a tatălui și transmit condoleanțe familiei îndoliate. Dumnezeu să-l odihnească în pace!**

✝ **Conducerea GRUPULUI DE PRESĂ NORD-EST este alături de colegul Dănuț Prisecariu, în aceste momente grele pricinuite de pierderea tatălui. Dumnezeu să-l odihnească în pace!**

✝ **Colectivul COMPANIEI MEDIANET București transmite sincere condoleanțe domnului Dănuț Prisecariu în aceste momente grele pricinuite de dispariția tatălui. Dumnezeu să-l odihnească în pace!**

✝ Familia Varvara este alături de Maria Scântei la greaua încercare pricinuită de dispariția fulgerătoare a soțului - prof. ILIE CREȚEANU și-i transmite sincere condoleanțe. (2797288)

✝ **Colectivul de salariați ai SC FORTUNA-ARCU SA își exprimă sincer regretul pentru trecerea în neființă a tatălui domnului director Dănuț Prisecariu. Sîntem alături de dumneavoastră în aceste clipe grele și vă împărtășim durerea. Dumnezeu să-l odihnească în pace! Sincere condoleanțe întregii familii. (2303118)**

✝ Familia prof. Andreas Rados și apropiații ei transmit întregii familii-rude Prisecariu profunda lor durere, compasiune și condoleanțe, la moartea celui care a fost ing. CONSTANTIN PRISECARIU, om de aleasă modestie, sinceritate, devotat familiei și muncii, om de omenie. Fie ca Domnul să-l odihnească în locul de veci, în pace și lumină! (2814178)

✝ Colectivul Administrației Financiare a Municipiului Iași transmite sincere condoleanțe colegului Costel Condurache pentru pierderea suferită prin decesul tatălui. (3136128)

✝ Locatarii blocului L11 din str. Uzinei nr. 3 sînt profund impresionați de dispariția din viață a bunului lor colocatar, ing. CONSTANTIN PRISECARIU și sînt alături de familia îndurerată, transmițîndu-i întreaga lor compasiune. Sincere condoleanțe. Dumnezeu să-l odihnească în pace! (3136134)

✝ Colectivul disciplinei de Construcții Industriale de la Facultatea de Construcții și Arhitectură transmite sincere condoleanțe familiei prof. Nicolae Țăranu la greaua pierdere suferită prin decesul socrului. (3136136)

✝ Nepoții - Ghiocel și Dan Costinescu - aduc sincere condoleanțe familiei Mahalu pentru trecerea în neființă a celui care a fost "NENEA MILUȚĂ". Dumnezeu să-l odihnească! (3136144)

✝ Conducerea SC COMAT IAȘI SA transmite sincere condoleanțe dnei Maricica Botezatu în aceste clipe grele prin care trece.

✝ Familia prof. Mihai Crețu este alături de dna dr Veronica Sărmășanu în aceste momente de grea cumpănă, la pierderea tatălui, ION CHIHAIA, din Timișești - Neamț, și transmite pe această cale sincere condoleanțe familiei îndurerate. (3136146)

✝ Colectivul Utilaje de la IPROCHIM Iași este alături de colegul ing. Aurel Blându în aceste momente grele pricinuite de decesul mamei, la puțin timp după pierderea tatălui. Dumnezeu s-o odihnească în pace! (3136148)

✝ Familiile Ștefan Filoș și Mihai Pascaru, împreună cu mama, profund îndurerate de stingerea fulgerătoare din viață a unchiului MIHAI MAHALU îi aduc un pios omagiu și transmit familiei îndurerate sincere condoleanțe. Dumnezeu să-i odihnească în pace sufletul blînd și generos! (3136132)

✝ Colegii informaticieni din cadrul Universității Tehnice Iași transmit sincere condoleanțe și întreaga lor compasiune doamnei ing. Violeta Țăranu, la dureroasa despărțire de părintele ei drag. Dumnezeu să-l ierte! (3136402)

✝ **COLECTIVUL ATELIERULUI EXPLOATARE UTILAJE ȘI REPARAȚII DIN CADRUL SC LDP SA IAȘI ESTE ALĂTURI DE DL DUMITRU DUMITRIU - ȘEF BIROU PLAN-SALARIZARE, LA MAREA DURERE PRICINUITĂ DE MOARTEA MAMEI SALE, TRANSMIȚÎND PE ACEASTĂ CALE CONDOLEANȚE. DUMNEZEU SĂ O ODIHNEASCĂ ÎN PACE! (3136264)**

✝ Colegii de la Centrul Cultural Francez din Iași sînt alături de doamna Doina Popa în aceste momente de cumplită încercare. (3136268)

✝ Colectivul Catedrei Tehnice de la Grupul Școlar "Radu Cernătescu" este alături cu tot sufletul de colega profesor Magda Rusu, în cumplita durere cauzată de pierderea mamei. Sincere condoleanțe. (3136269)

✝ Colectivul Serviciului Comercial 4 SC COMAT IAȘI SA este alături de dna Maricica Botezatu în marea durere pricinuită de decesul surorii sale. Sincere condoleanțe.

✝ Familia Simion Ciurusniuc transmite condoleanțe colegului Dumitru Dumitriu pentru pierderea mamei sale. Dumnezeu să o odihnească! (3136265)

✝ Vecinii scării A, bloc B1 din str. Codrescu nr. 7 sînt alături de tine, dragul nostru Eugen, la durerea pricinuită de trecerea în neființă a scumpei tale bunici - ELISABETA DASCĂL. Dumnezeu s-o odihnească în pace! (3136273)

✝ Colectivul de la SC ANTIBIOTICE, compartimentul Bloc-depozite transporturi, regretă moartea fulgerătoare a colegului lor - VASILE HURDUC, mecanic locomotivă și transmite sincere condoleanțe familiei îndoliate. Dumnezeu să-l odihnească în pace! (2814222)

✝ Colectivele Tipografiei SC EURONOVIS SRL și Editurii INSTITUTUL EUROPEAN transmit sincere condoleanțe dlui director Viorel Rusu și sînt alături de domnia sa, în durerea pricinuită de trecerea în neființă a mamei soacre. (3136159)

✝ În pragul primăverii, sufletul unei mame dragi s-a așezat într-un imens buchet de ghiocei veșnici. Colegii de la Liceul din Hîrlău sînt alături de îndurerata familie a prof. Gh. Burican, căreia îi transmit întreaga lor compasiune. Dumnezeu s-o ierte! (3136156)

✝ Veronica și Margareta regretă stingerea bunei lor mătuși IULIA TAFUNI, căreia îi vor păstra o caldă amintire. (3136073)

✝ Colectivul Sectorului ASCENSOARE din cadrul RAT - Iași este alături de colegul Nicolaie Hanganu la greaua pierdere suferită prin decesul tatălui și îi transmite sincere condoleanțe. (3136267)

✝ Colegii din Laboratorul de control nedistructiv al Institutului de Fizică Tehnică Iași transmit sincere condoleanțe domnului ing. Dorin Apăvăloaiei pentru pierderea tatălui - IUSTINIAN APĂVĂLOAIEI. Dumnezeu să-l odihnească! (3136266)

✝ Familia Hertanu este alături de familia Grădinaru la pierderea mamei, ELEONORA. Dumnezeu s-o ierte! (2814225)

✝ Colectivul din cadrul UM 0470 Iași este alături de domnul maior Gavril Mahalu la greaua pierdere suferită prin decesul tatălui. Sincere condoleanțe familiei îndurerate. (3136455)

✝ Salariații Societății Comerciale de Drumuri și Poduri SA Iași transmite sincere condoleanțe domnului Dumitru Dumitriu și familiei îndoliate pentru trecerea în neființă a mamei sale dragi. Dumnezeu să o odihnească în pace! (3136258)

TELEFOANE UTILE - CABINETE ȘI FARMACII VETERINARE

ASOCIAȚIA CHINOLOGICĂ A MUNICIPIULUI IAȘI (singura recunoscută de A.CH.R. și F.C.I.)
Str. Sf. Atanasie nr. 12. Relații la telefon **032/217111, 032/112391**

CLINICĂ INTERSERVICE VET
Str. Sf. Atanasie nr. 12
NON STOP
- tratamente la domiciliu

☎ 032/217111, 032/112391

FARMACIE VETERINARĂ "INTERSERVICE VET"
Str. Bacinschi nr. 9 (lîngă alimentara NEST-Autogară)
zilnic : 8.00 - 20.00
sîmbăta și duminica : 8.00 - 14.00
☎ 214983

FARMACIE VETERINARĂ "INTERSERVICE VET"
Piața Chirilă
zilnic : 9.00 - 17.00
sîmbătă : 9.00 - 13.00

ROMVAC COMPANY SA
Depozit en gros de medicamente și vaccinuri de uz veterinar
Str. Sf. Atanasie 12

☎ 032/217111, 032/112391
CABINET ANIMAVET
Aleea Oltea Doamna
(în spatele Bisericii Catolice din Nicolina)
zilnic : 10.00 - 13.00; 16.00 - 19.00
sîmbătă, duminică : 10.00 - 13.00
☎ 126521

CABINET VETERINAR PROVET IAȘI
Str. Smîrdan nr. 93 C
zilnic : 9.00 - 13.00, 15.00 - 20.00
sîmbătă : 9.00 - 15.00
duminică : 10.00 - 13.00
☎ 233.772, 092.376.433 (NON STOP)

CABINET HELPVET și punct farmaceutic
Str. Pojărniciei nr. 10 (lîngă Liceul C. Negruzzi)
zilnic : 9.00 - 13.00, 16.00 - 20.00
sîmbătă : 10.00 - 13.00
duminică : 10.00 - 13.00

☎ 032/145441, 094502628
CLINICĂ ȘI FARMACIE UNIVET
Str. Ion Creangă 15 (lîngă Alimentara Triumf)
zilnic : 8.00 - 20.00
sîmbătă : 9.00 - 13.00
duminică : 9.00 - 13.00
☎ 032/176647

FARMACIE W-2000
Str. C. Negri (lîngă Biserica Bărboi - Tg. Cucu)
zilnic: 9.00 - 17.00
sîmbătă, duminică: 9.00 - 12.00
☎ 032/212342

CABINET DUOVET
Str. Nicolae Gane nr. 25
zilnic : 16.00 - 20.00
sîmbătă: 10.00 - 13.00
duminică - închis
☎ 092555155, 032/214773

FARMACIE VETERINARĂ BIOVET
DEPOZIT MEDICAMENTE DE UZ VETERINAR
Str. Primăverii nr. 23 (lîngă Policlinica Industrială)
zilnic: 9.30 - 17.30
sîmbătă: 9.30 - 13.00
duminică: închis
☎ 032/233414

FARMACIE VETERINARĂ MEDIVET
Str. Păcurari, bl. 543, parter
zilnic: 8.00 - 19.00
sîmbătă: 9.00 - 14.00
duminică: 9.00 - 11.00
☎ /FAX 032/217869

FARMACIE "WHITE FOX"
Str. Străpungere Silvestru 9, parter
☎ /FAX 032/143241

CARNETUL ZILEI

TVR 1

6,00 România, ora 6 vă oferă cafeaua de dimineață cu Mircea Diaconu și Diana Lupescu
9,00 TVR Cluj Napoca
10,00 TVR Info
10,05 TVR Iași
11,00 TVR Timișoara
12,00 TVR Info
12,05 Sensul tranziției (r). Educație
13,00 Dna King, agentul secret (r). Ep. 61
14,00 TVR Info
14,10 Santa Barbara (r). Ep.788
15,00 Tradiții. Lăsatul secului
15,30 Pro Patria
16,30 Timpul Europei
17,00 Povestirile lui Donald Rățoiul (d.a.)
17,30 Medicina pentru toți. Bolile arterelor periferice. Ce știm despre frecventele tulburări ale circulației periferice și cum se pot preîntîmpina ele?

17,55 Fotbal: România - Estonia, meci amical. Transmisiune directă de la București.

19,55 Doar o vorbă "săt-i" mai spun!
20,00 Jurnal. Meteo. Ediție specială. Sport.
21,00 Lumea bărbaților (SUA). Ep. 5

21,30 Fotbal: Manchester United - Internazionale Milano, în sferturile de finală (tur) ale Ligii Campionilor UEFA. Transmisiune directă de la Manchester

23,40 Jurnalul de noapte. Sport
23,50 Cultura în lume

0,20 Fotbal: Real Madrid - Dinamo Kiev, în sferturile de finală (tur) ale Ligii Campionilor UEFA.

TVR 2

7,00 TVM. Telematinal
8,00 S.O.S. - La capătul lumii (Franța, 1996); Micuța Memol (Japonia)
8,50 Știri bancare și bursiere (r)
9,00 Teleenciclopedia (r)
9,50 Fotbal: Avancronica sferturilor de finală ale Ligii Campionilor UEFA (r)
10,20 Opinia publică (r)
11,20 Arhive românești (r)
11,50 Mapamond

12,15 Sunset Beach (r). Ep. 414

13,00 Sănătate că-i mai bună decît toate (r)
13,30 Eclesiast '99 (r). Luminile Nordului
14,00 Emisiune în limba maghiară (r)
15,00 Criza economică bulgară
15,10 Limbi străine: Germană
15,35 S.O.S. - La capătul lumii (Franța, 1996)
16,00 Țiganca (Argentina, 1996). Ep. 147
16,45 Santa Barbara (SUA). Ep. 789
17,30 Muzică populară
18,00 Care pe care? Liceeni în competiție.
19,00 Știri bancare și bursiere
19,10 Contemp-art

20,10 Dna King agent secret (SUA). Ep. 62

21,00 Pentru dv., doamnă!

22,00 Plăcerea distruge (SUA, 1995). Cu: Dana Ashbrook, Angela Shelton, Harry Lennix, Harry O'Reilly, Anne Bobby. Regia Gavin O'Connor.

23,40 Opera Mundi
0,10 Ghici cine vine la cină?
0,30 TVM. Mesager

PRO TV

7,00 Bună dimineata, Pro TV e al tău!
9,00 Profit
9,10 Cărările iubirii (r)
10.00 Tînăr și neliniștit (r)
10,45 Aventura (r)

11,30 N.Y.P.D. Blue - viață de polițist (r)

12,30 Susan (r)
13,00 Stirile Pro TV
13,05 Hercule, ep. 10
14,00 Xena, prințesa războinică, ep. 10
15,00 Spirit de echipă, ep. 13
15,30 Tînăr și neliniștit , ep. 694
16,15 Cărările iubirii, ep. 39
17,00 Stirile Pro TV
17,30 Dreptul la iubire, ep. 62
18.15 Știrile Pro TV
18,20 Riști și cîștigi
18,50 Roata norocului
19,20 Chestiunea zilei
19.30 Stirile Pro TV

20,30 Obsesia (thriller, 1995, SUA). Regia: Daniel Sackheim. Cu: Treat Williams, *Joe Morton*, Margaret Colin

22,15 Știrile Pro TV
22,20 Chestiunea zilei

22,30 Nebun după tine, ep. 26

23,00 Stirile Pro TV. Profit
23,30 Pro și contra (talk-show)
1,00 Război în viitor, ep. 9
1,45 Vărul din străinătate, ep. 55
2,15 Dragul de Raymond, ep. 2
2,45 Cheers, ep. 128
3.15 Pro și contra (talk-show/r)
4,30 Spirit de echipă (r)
5,00 Riști și cîștigi (r)
5,30 Roata norocului (r)

ANTENA 1

6,40 Agenția de presă (r)
6,45 Dimineața devreme
10,00 Știri
10,15 Agentia de presă (r)
10,20 Cafea cu parfum de femeie, ep. 42,43

11,20 Macbeth (film istoric, Anglia, 1996). Cu: Jason Connery, Helen Baxendale, Hildegard Neil, Joh Corvin, Graham McTavish, Kern Falconer. Regia: Jeremy Freeston

13,00 Roata de rezervă (r)
13,30 Planeta vie - lupta pentru supravietuire (do), ep. 183
14,00 Știrile amiezii
14,30 Foișorul de foc (talk-show)
15,30 Dallas, ep. 180
16,30 Știri
17,00 Trei destine, ep. 99
17,50 Zodiac

18,00 Uraganul, ep.34

19,00 Observator
19,30 Marius Tucă Show

21,00 Călătoria morții (SF, SUA). Cu: Malcom McDowell, *Michael Paré*. Regia: Philip Jackson

23,00 Observator
23,30 Agenția de presă
23,35 Prezentul simplu
0,35 Vedete în papuci
1,05 Agenția de presă (r)
1,10 Navarro, ep. 12
2,40 Observator (r)
3,10 Uraganul (r)
4,10 Foișorul de foc (r)
5,10 Dallas (r)
6,10 Planeta vie (do/r)

TELE 'M - PRIMA

7,00 Ultima ediție (talk-show/r)
9,00 Prima oră (magazin matinal)
12,00 Christine Cromwell. Ep. 3
13,00 Focus 13 (știri)
13,10 Atingerea îngerilor. Ep. 69
14.00 Celebri și bogați. Ep. 69

15,00 Maria Mercedes. Ep. 69

16,00 Focus 16 (știri)
16,10 Tia și Tamera. Ep. 67
16,35 Malcom & Eddie. Ep. 67
17,00 Jerry Springer
18,00 Focus (știri)
18,50 Real TV
19,00 Detectivi de elită. Ep. 41
20,00 Camera ascunsă
20,30 Comisarul Rex. Ep. 14

21,30 Gardă de corp. Ep. 1

22,30 Focus + (știri)
23,00 Ultima ediție (talk show)
1,00 Colpo grosso (show)
1,30 Focus + (r)
2,00 Real TV (r)

TV EUROPA NOVA

TELE EUROPA NOVA IAȘI

10,00 Infonova
10,10 Deasupra vremurilor (r)
11,10 Cuvînt de onoare (r)
12,40 Reporter Tele 7 (r)
13,10 Medici la datorie (r), ep. 121
16,00 Infonova

16,10 Dinastia, ep. 86

17,00 Film documentar
17,30 Vedete în concert
18,00 Dura lex
18,30 Muzică, promo, publicitate
18,45 Infonova
19,15 Pacific Drive, ep. 20
19,40 O singură viață, ep. 59

20,30 Kung-Fu II, ep. 44

21,15 Cutia Pandorei
22,00 Infonova
22,10 Logos
23,10 Muzică în concert

ACASĂ

7,00 Celeste se intoarce (r)
7,45 Guadalupe (r)
8,30 Căsuța poveștilor (r)
9,00 Dragostea nu moare (r)
10,00 Un patron astrolog (r)
11,40 Ca la mama Acasă (r)
11,45 Ultima vară (r)
12,30 Dragoste și putere (r)
13,15 Misterioasa doamnă (r)
14,00 Surorile (r)

15,00 Marimar, ep. 21

16,00 Celeste se intoarce, ep. 23

16,45 Guadalupe, ep. 134

17,30 Ultima vară, ep. 82
18,25 Ca la mama Acasă
18,30 Dragostea nu moare, ep. 77
19,25 Căsuța poveștilor
20,00 Dragoste și putere, ep. 317
20,45 Misterioasa doamnă, ep. 180
21,30 Surorile, ep. 53

22,30 Cinemateca de acasă: Colina (Anglia/SUA, 1965). Regia: Sidney Lumet. Cu: *Sean Connery*, Ian Bannen, Alfred Lynch, Ossie Davis, Harry Andrews.

0,45 Războiul conjugal, ep. 3

RADIO NORD - EST

6.30 - 10.00 Micul dejun. Emisiune matinală de informații și muzică, știri din actualitatea locală, informatii utilitare, horoscop, informatii economice, relatări, interviuri în direct, concursuri (6.00-6.30; 8.00-8.15 Buletinul de știri și programul Actualitatea preluate de la BBC; 8.45 - Scafandrul de Bahlui - rubrică de Cătălin Mihuleac; 9.15 Alo, Generatia Sto?! - telefonul care te surPRINDE - rubrică de Daniel Buzdugan și Octavian Tudorache). Realizatori: Livia Susanu și Emanuel Botezatu
10.00-14.00 4 ore'n SCHIMBUL DOI. Timp de patru ore în contact direct cu viața orașului: informatii din actualitatea locală, editorialul zilei, concursuri și muzică (11.00-11.15 - BBC); 12,35 Scurtă istorie; 13.15 Alo, Generatia Sto?! - telefonul care te surPRINDE - rubrică de Daniel Buzdugan și Octavian Tudorache. Realizator Gabriel Avasiloaei
14.00-14.30 BBC: Buletinul de știri și Actualitatea
14.30-18.00 După amiaza cu Leo. Informatii sportive (14.45), știri, interviuri, concursuri, muzică. Realizator: Cristi LEOnte
17.00 Puls Nord Est - cel mai important grupaj informativ al
17.45 Scafandrul de Bahlui - tabletă de Cătălin Mihuleac
18.00-18.30 BBC: Buletinul de stiri si Actualitatea
18.30-21.00 Buzduganul de seară. Emisiunea de divertisment: muzică și concursuri; 18.35 Scurtă istorie
21.00-21.30 BBC: Buletinul de știri și Actualitatea
21.30-22.00 Puls Nord Est - ediția de seară (știri, reportaje, interviuri, relatări din actualitatea local și națională)
22.00-23.00 Clasic Top 10. Realizator: Costi Rezlescu
23.00-0.00 Cutreierînd America. Realizator: Costi Rezlescu
0.00-5.30 Noapte de blues și jazz

Radio E. NOVA

7.00-10.00 Fuga la serviciu - Cătălin Popescu
10.00-13.00 Trei ceasuri rele - Cristina Chinole
13.00-16.00 Program de redresare - Cătălina Susanu
16.00-19.00 Rucsacul cu muzică - Viorel Cracaleanu
19.00-20.00 Hotul de melodii - Mihai Cozma
20.00-23.00 Paznic de seară - Ionut Ciurea

Posturile de televiziune își rezervă dreptul de a-și modifica programul în ultimul moment, în funcție de evenimentele zilei sau de necesitățile lor proprii.

Programul cinematografelor

"VICTORIA"

"TITANIC"

Producție SUA, 1997.
Dramă de James Cameron.
Cu *Leonardo DiCaprio*, Kate Winslet, Billy Zane, Gloria Stuart, Kathy Bates.
Ora 9,00 - **10.000 lei.**
Orele: 12,30; 16,00; 19,00 - **15.000 lei**

"COPOU"

"Picat din cer"
Producție SUA, 1998.
Comedie cu *Eddie Murphy*.
Ora 9,00 - **5.000 lei.**
Orele 11,00; 13,00; 15,00; 17,00 - **8.000 lei**

"Terminus Paradis"
Producție România, Franța, 1998. Dramă satirică de Lucian Pintilie. Cu Costel Cașcaval, Dorina Chiriac, Gheorghe Visu, Victor Rebengiuc, Răzvan Vasilescu.
Ora 19,00 - **8.000 lei.**

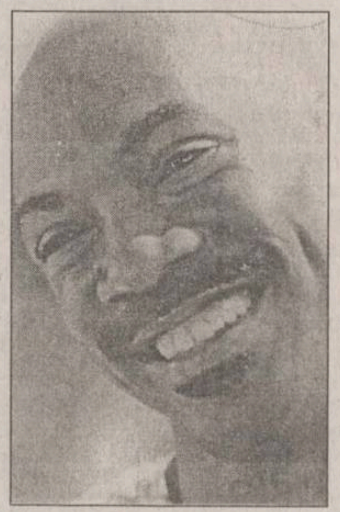

REPUBLICA

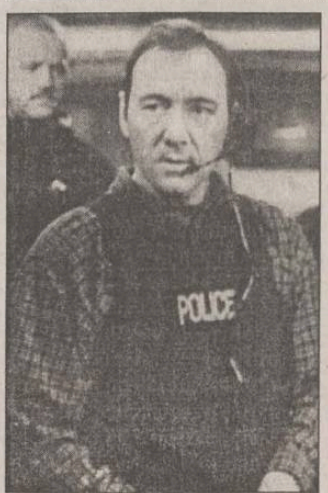

"Negociatorul"

Producție SUA, 1998.
Thriller polițist cu Samuel L. Jackson, Kevin Spacey, David Morse și J.T. Walsh.
Premieră.
Ora: 9,00 - **10.000 lei**
Orele: 11,30; 14,00; 16,30; 19,00 - **15.000 lei**.

"DACIA"

"Furnicutze"
Producție SUA, 1998.
Lung metraj de animație.
(Sîmbătă și duminică, ora: 10,00 - **4.000 lei.)**
Ora: 14,00; 16,00 - **6.000 lei.**

"Pasiune periculoasă"
Producție SUA, 1998.
Thriller cu George Clooney.
Ora: 18,00 - **6.000 lei.**

Oferta săptămînii: TELECOMUNICAȚII

Telefoane celulare GSM în 6,12 sau 24 RATE
PREȚURI EXCEPȚIONALE !
CONECTARE GRATUITĂ*
în rețeaua CONNEX
+
CADOU SURPRIZĂ !!!
EuroBIT — EXPERT CENTER
*ofertă valabilă numai până la 27 februarie 1999
Complex Comercial Ștefan cel Mare
T/F: 032 214010, GSM: 092 358006

Tec Telecom
Noi spunem *ZERO* distanțelor
STR. CALEA CHIȘINĂULUI NR. 17 Parter
TEL./ FAX : 032-232638 , 032-233910
SERVICE AUTORIZAT
- centrale telefonice,
- fax-uri și telefoane,
rețele structurate voce-date
dialog Serviciul GSM pentru tine
Reduceri importante de preț !
Marele premiu: RENAULT CLIO
OFERTA SPECIALĂ *MARTISOR* '99
Telefoane GSM și accesorii.
Conectare gratuită !
VÎNZĂRI ÎN RATE
Tec Telecom Dealer autorizat MOBIL ROM

le modèle dealer autorizat
• Telefoane GSM
• Accesorii
Alcatel One Touch Easy 109$
Motorola d460 89$
Mobile World — dialog GSM
Str. Sf. Lazăr nr. 53 - tel./fax 239003

E timpul să comunici cu adevărat ... mai ieftin !
Cu telefonul tău fix sau mobil, prin fax, comunici la fel ca acum ...
Dar ceva ESTE schimbat față de ceea ce știai !

Prima prezență americană reală în domeniul telecomunicațiilor internaționale.

- Fără investiții în echipamente,
- Fără taxe de conectare,
- Fără formalități complicate,
- Ai acces la transmisii de voce și fax,
- De o calitate deosebită.
- Cu oferte speciale de utilizare,
- Prin 4 tipuri de servicii disponibile,
- La tarife competitive, în lei,
- Și gratuit, desfășurătorul de apeluri,
- Mult mai ieftin față de ceea ce știi,

Telefon: Iași: (032) 211130, (032) 216359
Brașov: (068) 153863 (068) 153864
Este oferta noastră ...
Un serviciu de telecomunicații disponibil pentru oricine ...

QUARTZ
Bd. Independenței, bl. Y1-Y2, tel: 14 61 32

TEKO INVEST — CONNEX Dealer autorizat
SMART - 89 $
BOSCH 608 - 139 $
ERICSSON 628 - 129 $
MOTOROLA d 520 - 159 $
RATE!
Str. Sf. Lazar nr. 53 Tel./fax. 233553

REL COMPUTER DEALER AUTORIZAT
CONNEX GSM
NOU!
Pager ECO - CNM fără abonament
Telefoane celulare, accesorii
Iași, Șos. Arcu nr. 12, Bl. Z18, tel./fax 032-214190

INFOSERVICE Bd. Copou Nr. 4 Tel./Fax: 032-144718, 211745
DEALER AUTORIZAT MOBIL ROM
dialog
OFERTA SPECIALA CONTINUA !!
Telefoane GSM
* NOI si Second Hand-in cutie
*Preturi intre 50 $ - 250$
* CU SI FARA ABONAMENT *
* Pachete DIALOG - preturi promotionale
* Conectare gratuita
* Minute in plus gratuite in prima luna

GIROS COMPANY
În noul sediu din str. Sf. Lazăr nr. 45 ☎ 032/210.872
Premii tentante!
Cumpără în perioada 15 februarie - 15 aprilie unul din pachetele Dialog Plus sau Premium!
GSM pentru tine, GSM pentru oricine!
Alcatel One Touch Easy 129$
Alcatel One Touch (view) 189$
Nokia 5110 217$
Alcatel One Touch Pocket 347$
dialog

TURISM

OLIMP - IAȘI
Str. Gavril Muzicescu nr. 6, bl. 7A, mezanin (fundație, deasupra Universității Petre Andrei),Tel: 215524, 215539

EXTERN:
ITALIA
GRECIA 9 zile, autocar: 01.04.1999
TURCIA: odihnă litoral: Anatalya, Kusadasi, Bodrum
Africa de Sud, SUA, Japonia, Peru, Egipt, Elveția, Thailanda, India, Franța, Spania, China, Dubai, Israel, Scandinavia.

INTERN:
Durău, Vatra Dornei, Sinaia, Predeal, Poiana Brașov, Călimănești, Felix, Herculane, Sovata, Tușnad, Covasna, Slănic Moldova.

OLIMP
Str. G. Musicescu nr. 6; tel. 215524, 215539

KLM
PRIN ICAR TOURS
Str. Costache Negri 43-parter, tel: 216.319, 111.310, fax: 217160
Rezervări non stop: 094.606426

PRIN ICAR TOURS
TAROM
Str. Costache Negri 43-parter, tel: 216.319, 111.310, fax: 217160
Rezervări non stop: 094.606426

Air Moldova International
Plecări din Iași zilnic
PRIN ICAR TOURS
Str. Costache Negri 43-parter, tel: 216.319, 111.310, fax: 217160
Rezervări non stop: 094.606426

ATLANTIC TURISM COMPANY
bd. Stefan cel Mare 10
galeriile comerciale, mezanin
tel: 032 - 213.872, 224.590
Sărbătorile de Paște în **Grecia**
Israel Pelerinaj în Țara Sfîntă
IMPORTANT! Facilități de plată!
Formula 1
Imola (Italia) — 2 mai
Monte Carlo — 16 mai
Monza (Italia) — 12 sep
bilete de avion și autocar în cele mai favorabile condiții și la cele mai bune prețuri

TOTEM AGENȚIE DE TURISM

Excursii	Avion	Autocar	PROGRAM EXCEPȚIONAL
ITALIA GRECIA FRANȚA/SPANIA IRLANDA/ANGLIA CEHIA MALTA/CIPRU SLOVENIA/CROAȚIA AFRICA DE SUD	BRITISH AIRWAYS Alitalia swissair MALEV Hungarian Airlines KLM Emirates CSA Czech Airlines AIR FRANCE Lufthansa BALKAN, TAROM, ROMAVIA, AUSTRIAN AIR LINES, TURKISH AIRWAYS	Plecări din Iași DOUBLE T EURO TIME ATLASSIB Touring EUROPABUS TRANS EUROPA ITALIA, ELVEȚIA Germania, Spania, Franța, Portugalia Anglia, Austria, Scandinavia, Benelux, Irlanda	Sărbătorile de Paște MALTA Tabere iarnă / weekend munte Sovata, Rarău, Tușnad, Cîmpulung Moldovenesc, Durău Agroturism Bucovina Sinaia, Predeal, Bușteni, Brașov, Vatra Dornei, Covasna, Slănic Moldova

Str. Păcurari nr. 8 (la 50 m de Biblioteca M. Eminescu), tel.: 032/217380, tel./fax: 032/213545, totem@mail.dntis.ro

COMPANIA de TURISM net
6600 Iași, Piața Unirii 6-Mezanin
Tel/Fax: 032-233.503-213.450
e-mail: net@nordest.ro
Internet: www.nordest.ro
- TICKETING AERIAN ȘI RUTIER
- PROGRAME EXTERNE
ANGLIA, ITALIA, SPANIA, FRANȚA
GRECIA, ASIA MINOR
- PROGRAME DE WEEKEND
SEJURURI
- KATERINI și NEA MAKRI (GRECIA),
- ANTALYA și KUSADASI (TURCIA)
net — Tu știi cînd Noi știm unde
KLM, swissair, AIR FRANCE, TRANS-EUROPA, Lufthansa, British Airways, Olympic Airways, MDV, Austrian Airlines, TAROM, Turkish Airlines, MALEV, CSA Czech Airlines, Hertz, eurolines, Touring, EURO TIME, LOT, EL AL

fii cu ochii pe **prima!**

COMISARUL REX
Un câine care pune răul cu botul pe labe !
miercuri seara, **20:30**
prima
miercuri, ora **21:30**
Salvatori de vieți cu normă întreagă. Ei sunt
BODYGUARDS

HOROSCOP

Berbec (21 mart. - 20 apr.) Vă lipsesc unele elemente pentru a duce analiza pînă la capăt, dar chiar și în aceste condiții nu aveți ce pierde. Important este să reacționați în mod corect.

Taur (21 apr. - 20 mai) Vi se pare că nu sînteți sprijinit(ă) suficient de către colaboratorii și prietenii apropiați. Asta vă demobilizează într-o oarecare măsură și vă face să amînați o serie de proiecte.

Gemeni (21 mai - 21 iun) Ați reușit în mare măsură să convingeți pe mulți că merită să investească în afacerea dvs. Nu sînteți absolut convins(ă) că veți reuși, dar porniți cu inima împăcată.

Rac (22 iun - 22 iul) Problema pentru care v-ați deplasat s-a rezolvat în cele din urmă, dar după multe insistențe și ezitări. O persoană pe care o socoteați serioasă v-a încurcat socotelile.

Leu (23 iul - 22 aug) Nu e tîrziu să intrați în acțiune, deși ar fi fost de preferat să fiți pe fază. Înțelegerea se mai poate parafa dacă și dvs. și partenerul mai lasă cîte ceva.

Fecioara (23 aug - 22 sept) Puteți risca oricît de mult, de data aceasta sorții vă sînt favorabili. Nu este cazul să apelați la persoane care vă pot ajuta, dar care vă vor scoate ochii mai tîrziu.

Balanța (23 sept - 22 oct) Greutățile cu care vă confruntați nu sînt de netrecut, dar nici nu sînt plăcute. Înaintați ca prin nămol și din cauza aceasta nu aveți nici o satisfacție.

Scorpion (23 oct - 21 nov) Se poate continua și în felul acesta, deși vă lipsesc atîtea elemente absolut necesare. În orice caz, nu aveți nici un motiv serios să vă plîngeți de neșansă.

Săgetător (22 nov - 21 dec) Vă piere cheful să fiți drăguț(ă) cu tot necunoscutul datorită împrejurărilor potrivnice. Cînd alții își urmăresc interesele cu atîta tenacitate, cum să renunțați dvs. la obiective?

Capricorn (22 dec - 19 ian) Momentul nu vă favorizează, deși sînteți bine pus(ă) la punct la capitolul strategie. Alții au alte condiții și se bazează pe alte ajutoare, pe care dvs. nu le aveți.

Vărsător (20 ian - 18 feb) Combinațiile pe care le visați sînt mult mai realizabile decît credeți dvs. E suficient să găsiți un aliat puternic pentru a trece de toate obstacolele.

Pești (19 feb - 20 mar) Cine nu are toleranță pentru alții, nu are iertare nici pentru sine, nici măcar în momentele de cumpănă. Este cazul să vă revizuiți cîteva din principiile pe care vă bazați.

Calendar Thebaic

Persoana născută în această zi are invidii necontrolabile și o fire înăcrită, greu de stăpînit. Ambiția o împinge la unele succese pe care le pierde îndată ce le-a obținut.

Filmul "Asterix și Obelix" ar putea avea o continuare

Cineastul francez Claude Berri, coproducător al filmului "Asterix și Obelix", a afirmat, luni, la München, că dorește să realizeze și o continuare a acestei producții de succes. Actorul Gerard Depardieu, interpretul lui Obelix a spus, la rîndul său, că dacă va fi realizată o continuare a filmului, el va fi prezent pe platourile de filmare. Cei doi eroi de benzi desenate, Asterix și Obelix, sînt foarte populari în Franța și Germania. La trei săptămîni după lansarea în Franța a peliculei "Asterix și Obelix", numărul total de spectatori este de 6,8 milioane, iar producătorii speră să ajungă în curînd la zece milioane.

Se vînd deja ochelari pentru eclipsa de soare din august

Serviciul Salvamont Gorj a anunțat, ieri, că va pune la dispoziția agenților economici o ofertă de achiziționare de ochelari speciali pentru vizionarea eclipsei de soare din 11 august. Respectivii ochelarii sînt necesari, deoarece expunerea la soare în astfel de situații este periculoasă, putînd duce la orbire. Șeful Serviciului Salvamont Gorj, Sabin Cornoiu, a declarat că ochelarii sînt produși în Franța, prețul de vînzare en-gros fiind de 1,5 dolari/bucata, fără TVA. Oferta respectivă este unică în țară, deoarece producătorul francez a ales Gorjul pentru comercializarea acestor ochelari estimînd că în această zonă vor veni, în luna august, circa zece milioane de turiști. Eclipsa va putea fi foarte bine observată în 11 august de pe platoul montan din zona Novaci-Baia de Fier-Rinca.

Anca Țurcașiu își botează "juniorul" în iunie

Copilul solistei de muzică ușoară Anca Țurcașiu, Radu Alexandru, va fi botezat în luna iunie, așa cum a declarat, ieri, mama interpretei. Anca Țurcașiu l-a născut pe Radu Alexandru luni, la ora 9.45, la Spitalul Municipal, în urma unei cezariene realizată de o echipă condusă de doctorul Valeriu Horfoianu. Băiețelul este sănătos și cîntărește 3,250 kg. Mama și copilul se simt bine și au fost transferați, ieri la prînz, într-una dintre rezervele maternității Spitalului Municipal.

Concediul de maternitate nu e o necesitate

■ *conform unui studiu recent, copiii nu suferă în mod deosebit dacă mama lor are un serviciu și nu stă acasă cu ei*

Potrivit studiului efectuat de psihologul Elizabeth Harvey de la Universitatea Massachusetts, copiii ale căror mame au avut un serviciu în primii trei ani după naștere nu sînt cu nimic diferiți de cei ale căror mame au stat acasă. Singurul efect al faptului că mama și-a reluat munca după naștere se regăsește în comportamentul copiilor: cei ale căror mame s-au reîntors la muncă în primii trei sau patru ani sînt mai puțin cuminți decît cei ale căror mame au stat acasă. Această diferență dispare însă în jurul vîrstei de cinci-șase ani. Potrivit testelor privind vocabularul, copiii ale căror mame au program prelungit cunosc mai puține cuvinte decît ceilalți, dar și această diferență, puțin semnificativă, dispare în cîtiva ani. Ancheta a cuprins și efectul programului de lucru al taților. Potrivit rezultatelor, nu există nici o diferență între copii în funcție de rimtul muncii taților.

Profesorul Harvey a examinat 12.600 de persoane, părinți și copii, în fiecare an, începînd cu 1976. Mai multe studii precedente, care au analizat aceeași problemă, au oferit rezultate contradictorii, dar Elizabeth Harvey subliniază că studiul ei este cel care a cuprins cel mai mare număr de copii și se întinde pe perioada cea mai lungă.

Tinerii de la Palatul Buckingham se împacă foarte bine

■ *Prințul William al Marii Britanii a devenit prieten bun cu copiii iubitei tatălui său, Camilla Parker Bowles*

Prințul William (fiul moștenitorului tronului britanic) împreună cu Tom și Laura Parker Bowles (copiii iubitei prințului Charles) au devenit buni prieteni, a anunțat ziarul Daily Mail. Cei trei au petrecut recent o seară "de distracții și relaxare" în oraș, la două dintre cele mai elegante localuri londoneze, Foxtrot Oscar din Chelsea - unul dintre favoritele lui William - și în K-Bar, foarte la modă. Prințul William, care va împlini în luna iunie 17 ani, "este foarte încîntat" de noul său prieten, Tom, de 24 de ani. Potrivit ziarului britanic, prințul l-a invitat de cîteva ori la o cafea pe Tom Parker Bowles, la St. James Palace. Prințul Harry, fratele lui William, se simte și el foarte bine în compania celor doi Parker Bowles. "Tom îl încîntă pe William, mai ales pentru că este atît de nonconformist", a declarat un prieten al cuplului Charles - Camilla Parker Bowles. "Ambii părinți sînt mîndri și mulțumiți că cei patru copii se înțeleg atît de bine", a adăugat el.

TIMP LIBER

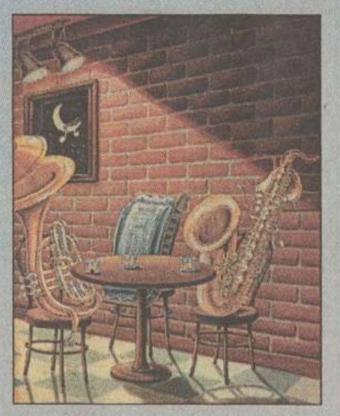

Nord Est BLOOSERS, din nou la "Serile Monitorul Blues"

Și în această joi, de la ora 20.30, în Clubul Cannabis va avea loc un nou show de blues susținut de grupul ieșean "Nord Est Bloosers" în cadrul seriei de concerte "Serile Monitorul Blues". Spectacolul este organizat și sponsorizat de Monitorul, Radio Nord Est, Clubul Cannabis și Serviciul Român de Publicitate (SRP). Trupa, care va evolua în formula sa clasică: Zeni Boroda (clape), Codin 'Debo' (tobe), Ciprian Văideanu (voce), Dan Spânu (bass), Mihai Muscelcanu (chitară) și Cip Ieșan (chitară, voce) a pregătit pentru acest spectacol o nouă serie de piese noi și - s-ar putea - ceva mari surprize, așa că sînteți așteptați la o nouă seară de blues la Clubul Cannabis (în spatele Supermagazinului Copou). Intrarea este liberă, în limita locurilor.

Seara Editurii "Clusium

Muzeul Literaturii Române Iași organizează astăzi, de la orele 17.00, la Clubul cultural "Junimea" de la Casa "V. Pogor", în cadrul Atelierului de creație, Seara Editurii "Clusium". De asemenea, va fi lansat volumul "Defăimarea bătrîneții", de Valentin Tașcu. Coordonatori: Carmelia Leonte și Emil Iordache.

Prezentare de diapozitive

Centrul Cultural German, în colaborare cu Forumul Democrat al Germanilor, organizează astăzi, în sala forumului (str. 14 Decembrie nr. 2B) o prezentare de diapozitive "Cunoașteți Wolfsburgul? O incursiune amuzantă în istoria Wolfsburgului".

Expoziție de sculptură

Grupa de Sculptură, clasa a XI-a B - profesor C. Crenganiș, vă invită să vizitați expoziția de sculptură din cadrul Liceului de Artă "Octav Băncilă" (holul cancelariei).

Expoziție Mircea Ispir

O nouă expoziție de pictură a lui Mircea Ispir este deschisă pînă pe 10 martie la Galeriile "Cupola".

Opera Română

Astăzi, de la orele 18.30, începe "Stagiunea camerală", în foyer-ul Teatrului, cu un recital susținut de tenorul Takuya Sakaguchi (Japonia) și Rodica Bulgaru (pian). Invitată soprana Mioara Cortez. În program lucrări pentru voce și pian din creația japoneză și universală.

Teatrul "Luceafărul"

■ Astăzi, de la orele 10.00: "Lizuca și Patrocle"; orele 11.00: "Hocus Pocus Ciribilicus".

■ Joi, 4 martie, orele 10.00: "Stan Pățitul; orele 12.00: "Prințesa Turandot";

■ Vineri, 5 martie, orele 10.00: "Cenușăreasa"; orele 11.30: "Crăiasa fără cusur".

Expoziție la CCF

La Centrul Cultural Francez este deschisă expoziția "Milenium și visul milenar", expoziție de arte plastice, publicații și afișe, în cadrul manifestării "Zilele Quasar XX".

meteo

Vremea va fi deosebit de caldă. Cerul va fi noros pînă la acoperit. Pe alocuri va ploua. Vîntul va sufla slab pînă la moderat, cu intensificări locale de 50-60 km/h, predominînd din sector sudic. Temperatura aerului va înregistra valori minime cuprinse între -1° și 4° C, iar maxime - între 12° și 15° C. Izolat, se va semnala ceață.

INTEGRAMA ZILEI

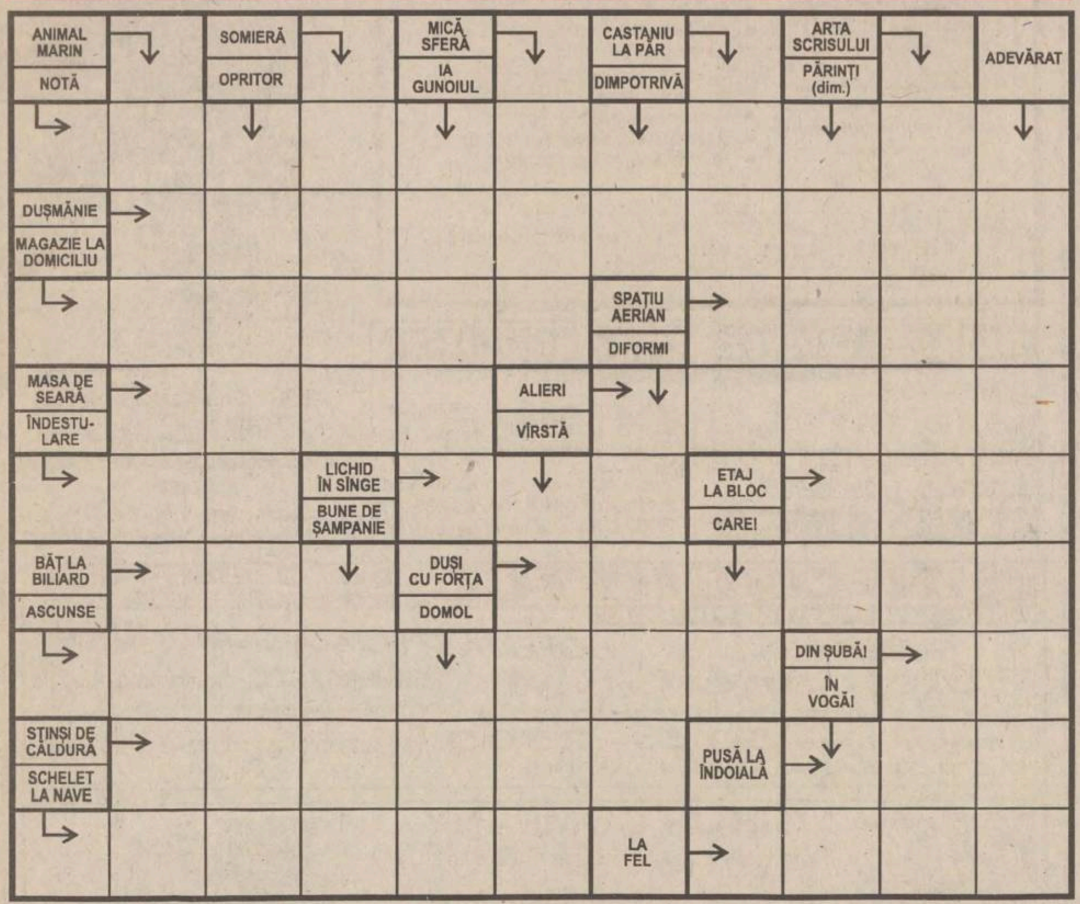

Soluția integramei din numărul precedent: P; E; S; P; T; PRESTABILIT; ENTOMOLOGI; AMU; N; BO; AN; EMOTIONANT; IDEI; SCIT; A; IR; API; AUR; STARUI; RAM; ARI; TRISOR; ATENTATOARE

GRUPUL DE PRESĂ media NET NORD EST MEDIANET

GRUPUL DE PRESĂ NORD EST MEDIANET ROMÂNIA
Președinte: Alexandru Lăzescu
Vicepreședinte executiv/Director general: Cezar Caluschi
Vicepreședinte/presă: Dan Radu

COLEGIUL EDITORIAL — Monitorul (Ziarul care stă de vorbă cu oamenii)

Redactor șef: Toni Hrițac
Prim redactor șef adjunct: Mona Dîrțu
Redactor șef adjunct: Sorin Simon
Editor coordonator: Florin Nicula
Secretar general de redacție: Marius Cristian

Redactor șef MONITORUL DE DUMINICĂ: Cristina Leca
Editor MONITORUL INTRANET: Dana Scripcă
Editor MONITORUL INTERNET: Cristian Racu
http://www.monitorul.ro/ ;
E-mail: monitorul@monitorul.ro

Editor al publicațiilor MONITORUL, Divizia Est: Societatea pe acțiuni NORD EST Iași, Str. Smârdan nr. 5, tel. 032/271333, fax 032/270415, înmatriculată la Oficiul Registrului Comerțului Iași, sub nr. J22-1629-91

Director fondator/Editor OPINIA STUDENȚEASCĂ: Daniel Condurache

Director executiv: Gabriel Rusu
Director economic: Antoneta Filip
Director vînzări publicitate: Răzvan Avram
Director de marketing: Cătălin Iftimie
Director general: Florin Zamfirescu

ȘEFI DEPARTAMENTE: ■ Subredacția București: Costel Stroescu ■ Eveniment național: Claudiu Raus (int. 109) ■ Eveniment internațional: Adrian Dîrțu (int. 109) ■ Speciale: Adrian Onciu (int. 105) ■ Sănătate: Mihaela Cănănău (int. 105) ■ Administrație: Gabriel Gachi (int. 105) ■ Învățămînt: Silviu Labeș (int. 105) ■ Economic: Mihaela Minuț (int. 117) ■ Divertisment: Ciprian Ieșan (int. 111) ■ Sport: Nicolae Grecu (int. 107) ■ Redactor de serviciu: Maria Dorohoi, Cristina Hurdubaia (int. 124)

■ Fotoreporteri: Constantin Plop, Silvian Stănișor ■ Grafică: Lucian Amarii, Daniel Melinte, Marius Ursache ■ Layout: Florin Pavel ■ Secretariat de redacție: Ivona Burduja (int. 116) ■ Producție: Mihai Tudose (int. 128) ■ Difuzare: Mihai Sîrbu ■

Tipar offset: MULTIPRINT, Iași str. Sf. Lazăr nr. 49, tel. 032/230060

REDACȚIA ȘI ADMINISTRAȚIA: Iași, str. Smîrdan nr. 5 ■ Tel. 271333 (centrala); 271271 (redactor de serviciu) ■ Fax 27.04.15 ■ Publicitate tel./fax 14.47.76

Abonamentele se pot face la orice Oficiu Poștal din țară. MONITORUL figurează în catalogul Presei interne la poziția 1040. Difuzare: S.C. Nord-Est Distribution S.A.

MONITORUL apare la Iași, Alba Iulia, Bacău, Botoșani, Brașov, Brăila, Cluj, Covasna (Monitorul de Covasna și Figyelö - în limba maghiară), Făgăraș, Galați, Harghita, Neamț, Roman, Sălaj, Sibiu, Suceava, Vaslui și Vrancea

Responsabilitatea juridică pentru conținutul articolului aparține autorului. De asemenea, în cazul unor agenții de presă și personalități citate, responsabilitatea juridică le aparține.

50% Daniel Buzdugan +
50% Octavian Tudorache

100% divertisment

în emisiunea

Buzduganul de seară

Luni-joi, orele 19-21

SC DELTA STAR TV SRL CLUJ
Sucursala Iași
Str. Dr. Savini nr. 10, bl. H3, sc. A, ap.1
Tel/fax: 032/271544

Cu ocazia zilei de 8 Martie,
DELTA STAR acordă o reducere de 50%
la taxa de instalare tuturor doamnelor și domnișoarelor
care vor încheia un contract de instalare cu firma noastră
în perioada 1.03.1999 - 8.03.1999.

Pentru informații suplimentare vă puteți adresa la sediul firmei noastre sau la telefon 270794.

Vrei să lucrezi într-o echipă dinamică,
Vrei să cîștigi într-o lună cît alții în trei
Vrei să fii membrul celui mai bun post de radio din Iași ?

Radio Hit îți oferă șansa de a lucra în departamentul de marketing publicitate.

Pînă pe 10 martie vino și înscrie-te la concursul pentru **agenți de vînzări** organizat de Radio Hit.
Dacă ai pînă în 30 de ani, minim doi ani de experiență în domeniu, trebuie să redactezi un curriculum vitae și o scrisoare de motivație, pentru că ai toate șansele să faci parte din echipa Radio Hit.

Dosarele pentru concursul destinat agenților de vînzări se depun la sediul postului de Radio Hit din Bulevardul Copou nr. 3, etaj III.

Fii ascultător și vino la concursul pentru postul de agenți de vînzări.
Prin Radio Hit poți să cîștigi mai mult.

SC COMTEX SA Iași
angajează pentru postul de
șef oficiu calcul
absolvent de automatică - informatică (eventual cibernetică), bun cunoscător al bazelor de date relaționale (SQL),mediile de operare UNIX, WIN 95/98/NT și capabil de administrarea conexiunilor INTERNET.

Cei interesați sînt rugați să depună CV la sediul din Iași, strada Grigore Ureche nr. 3, bloc Gh. Șonțu. Relații suplimentare la telefon 214074, 214046.

International Language Center
Moara de Foc 35, et. 8 tel. 252 850, 252 870 fax: 252902
Membru fondator QUEST (Asociația Română pentru servicii lingvistice de calitate) afiliat EAQUALS (Asociația Europeană pentru servicii lingvistice de calitate)

prin programul "USA High School" oferă elevilor de liceu posibilitatea de a studia **1 an în SUA**.

Condițiile de participare la selecție sînt:
- vîrsta de 15 - 18 ani;
- cunoștințe suficiente de limba engleză;
- media ultimilor 4 ani mai mare de 7,50;
- maturitate, flexibilitate, inteligență, responsabilitate.

Prețul unui an școlar este de 4000 $ și include:
- școlarizare;
- cazare și masă într-o familie americană selectată cu grijă
- asigurare medicală;
- serviciile unui coordonator local de supraveghere a copilului, asitență și redactare periodică a unui raport ce poate fi văzut de părinți;
- sprijin pentru obținerea vizei;
- 3 zile de activități de familiarizare cu atmosfera Statelor Unite în unul din marile orașe americane, care includ informații practice, tur al orașului, training intercultural și alte activități la care vor participa elevi din alte țări;
- cartelă telefonică pentru a comunica cu familia și prietenii.

Termenul de înscriere în anul școlar 1999/2000: 15 martie
Test de limbă engleză: 20 martie Interviu: 21 martie

UTILAJE
ITALIA
■ FRIGORIFICE
■ CARMANGERIE
■ PATISERIE
■ CAMERE FRIG
■ DOTĂRI BARURI
■ PIESE SCHIMB
Reduceri - 15%
MAXIGEL S.R.L.
PLOIEȘTI - Str. Laboratorului nr.1, zona Frigorifera
tel/fax: 044/110891; 044/161113

B.C.U. „M. EMINESCU” PECU

PAGINA 4A

O noapte cu fetele de la “Orizont”

PAGINA 10A

Încă trei ani de închisoare pentru Miron Cozma

VINERI
5 martie 1999
Nr. 53 (2336)
20 PAGINI
1900 LEI
Numai 1269 lei pentru abonați

Ziarul care stă de vorbă cu oamenii

Monitorul

Înainte de a anunța Poliția, Salvarea sau Pompierii, sunați la
MONITORUL
271.271
www.monitorul.ro

azi

Meteo: Vremea va fi deosebit de caldă. Cerul va fi variabil pînă la noros. Pe alocuri, mai ales în a doua parte a intervalului, va ploua. Vîntul va sufla slab pînă la moderat, din sector SV. Temperatura aerului va înregistra valori minime cuprinse între 2° și 5° C, iar maxime - între 12° și 17° C.

Țigareta III: Vameșii îl acuză pe Nini Săpunaru că a favorizat derularea operațiunilor de contrabandă prin vămile din sudul țării. **9A**

Plagiat la virgulă: Fostul profesor politehnist C. Sălceanu este acuzat de un confrate că i-ar fi copiat munca de ani de zile în cîteva minute. **3A**

Urmările mineriadei: Generalul Teodor Zaharia a fost găsit vinovat pentru eșecul de la Costești. **2A**

Firme la bloc: Nouă SRL-uri din zece au sediul în apartamente din Iași. **5A**

Mărturisiri după Sexgate: Monica Lewinsky și-ar da fos la rochia pătată de președintele Bill Clinton. **9A**

Mîine: Citiți în numărul de mîine programul returului campionatului Diviziei B la fotbal.

Acuzat de crimă după 14 ani de libertate

Foto: Silvian STÂNIȘOR

Într-un sat uitat de lume, la Pocreaca, comuna Schitu-Duca, a avut loc, ieri, un eveniment care poate revoluționa practica cercetării penale în România. Procurorii ieșeni au ținut să demonstreze că și după zeci de ani de la comiterea unei crime făptașul nu poate scăpa nepedepsit. Florin Horhotă a fost pus sub acuzare pentru o crimă pe care ar fi comis-o acum 14 ani. Năucit de soluția anchetatorilor, omul a înțeles foarte greu dubla postură în care se află: mai întîi cea de criminal și apoi cea “vedetă” în lumea infractorilor, adică prins la 14 ani de la comiterea faptei. În ultimii 50 de ani, nu s-a mai întîmplat așa ceva în județ.

Florin Horhotă l-a înjunghiat pe consăteanul său Ilie Zamfir, după o ceartă de la băutură, iar ultimul a murit după șase luni, ca urmare a unei ocluzii intestinale. Anchetatorii au stabilit că, pe 21 iunie 1985, *Ilie Zamfir* și soția lui se aflau la stînă, unde consumau vin. Seara, pe la ora 22, a ajuns la stînă și Florin Horhotă, care li s-a alăturat la un păhărel, toți trei fiind deja în stare de ebrietate. După ce s-a terminat vinul, ultimul venit i-a cerut lui Ilie Zamfir să meargă împreună în sat pentru a mai aduce cîte ceva de băut. Pentru că acesta l-a refuzat, între cei doi s-a iscat o ceartă, și, în încăierare, Ilie a scos un cuțit cu care și-a tăiat consăteanul. Sîngerînd, Florin Horhotă a reușit totuși să-l dezarmeze pe Ilie, și cu același cuțit i-a aplicat două lovituri în zona abdominală, apoi a tăiat-o și pe soția lui Zamfir. După jumătate de an de la conflictul ce a avut loc la stînă, Ilie Zamfir a decedat, medicii stabilind atunci că moartea a survenit în urma unei ocluzii intestinale. Soția lui Zamfir nu a făcut plîngere la Poliție, gîndindu-se că nu există nici o legătură între evenimentul sîngeros de la stînă și decesul lui Ilie. Abia după 10 ani, pe 30 august 1995, sfătuită de concubinul ei, Viorica Zamfir a anunțat polițiștii că bărbatul ei ar fi murit din cauza loviturilor de cuțit primite de la Florin Horhotă. Cercetările presupusului autor al crimei au demarat imediat, sub acuzația de lovituri cauzatoare de moarte. **(Andrei AȘTEFĂNESEI)**

Continuare în pagina 2A

În fotografie, Florin Horhotă căruia nu-i vine încă să creadă că va fi judecat pentru crimă

Foto: C. PLOP

“Jos cehul!”

■ *2.000 de salariații de la “Tepro” au organizat un miting pe străzile Iașului* ■ *principala nemulțumire a fost programul de concedieri pus la punct de noul patron ceh* ■

Unul dintre cele mai mari mitinguri din ultimii ani, la care au participat în jur de 2.000 de salariați ai firmei “Tepro”, a început ieri din fața fabricii. Salariații au demonstrat împotriva conducerii și a firmei cehe “Zelezarny Veseli” AS, care a cumpărat 50,99% din acțiunile firmei “Tepro”. Principala nemulțumire a fost programul de concedieri pe care vor să-l pună în practică cehii, salariații susținînd că expirarea contractului colectiv va fi abia în anul 2000. Pînă atunci, ei au cerut sprijinul Prefecturii și al Fondului Proprietății de Stat Iași pentru stoparea disponibilizărilor, care încălcau, după părerea lor, contractul de vînzare a acțiunilor încheiat cu cehii. În schimb, chiar liderul salariaților, *Virgil Săhleanu*, ne-a declarat că acest contract a fost prelungit de vechea conducere a sindicatului în octombrie 1998, în timp ce firma cehă se angajase să respecte contractele de muncă în vigoare la data semnării contractului de vînzare-cumpărare a acțiunilor, adică pe 21 august. Cu alte cuvinte, cehii s-au angajat să respecte un contract - care a expirat la începutul acestui an -, iar angajații sînt convinși că noul proprietar ar trebui să respecte prelungirea contractului, chiar dacă nu a semnat-o el. Noul proprietar a dat deja afară 200 de oameni, pînă la sfîrșitul anului urmînd să fie trecuți în șomaj, în total, 1278 de salariați. În plus, sindicaliștii au protestat împotriva celor două firme “căpușă” pe care le-ar fi înființat firma cehă.

De la fabrică, salariații au pornit cu o cruce pe care scria “Tepro” SA în fruntea coloanei, deplasîndu-se fără incidente la Palatul Culturii, unde au vorbit atît liderii sindicatului cît și *Ion Albu*, liderul zonal al Cartelului “Alfa”. Apoi, au prezentat problemele lor prefectului *Florin Vitan*, la discuții fiind prezent și *Felix Hrestic*, directorul FPS Iași, și Mirela Feraru din partea Direcției Muncii și Protecției Sociale Iași. **(Cristina SAVA)**

Continuare în pagina 5A

Femeile s-ar putea pensiona la 60 de ani

■ *în faza a doua, peste 22 de ani, acestea se vor pensiona la 62 de ani, iar bărbații la 65*

Ministrul Muncii, *Alexandru Athanasiu*, a propus ieri în plenul Camerei Deputaților, ca vîrsta de pensionare la femei să fie, într-o primă fază, de 60 de ani, deși în proiectul de lege privind sistemul public de pensii, propus de Guvern, femeile ar fi urmat să iasă la pensie la 62 de ani. Athanasiu nu a cerut însă și micșorarea vîrstei de pensionare la bărbați, care este de 65 ani, potrivit proiectului de lege. Proiectul de lege propus de Guvern prevede ca vîrsta de pensionare la bărbați să crească eșalonat pe o durată de 14 ani, iar la femei, pe o perioadă de 22 de ani. Vicepreședintele Camerei, *Paula Ivănescu*, propusese, în numele PD, ca vîrsta de pensionare la femei să fie de 57 de ani cu un stagiu de cotizare la fondul public de pensii de 30 de ani, iar la bărbați de 62 de ani, cu un stagiu de cotizare de 35 ani. Această propunere a fost susținută de grupul parlamentar PUNR, care a considerat că vîrsta de pensionare trebuie corelată cu speranța de viață. Astfel, potrivit unor statistici din urmă cu doi ani, speranța de viață la femei este de 72 ani, iar la bărbați, de 66 de ani. Dezbaterile asupra proiectului de lege vor fi reluate săptămîna viitoare.

Cristofor Simionescu, reales președintele academicienilor ieșeni

Academicianul *Cristofor Simionescu* a fost ales ieri, în unanimitate, președintele filialei ieșene a Academiei Române, obținînd 14 voturi favorabile din tot atîtea exprimate. Din cei 16 membri ai filialei ieșene, doi au lipsit, unul fiind acad. *Radu Miron*. Acesta declarase la începutul săptămînii că refuză să participe la alegeri dacă Cristofor Simionescu își va depune candidatura.

În opinia lui Radu Miron, realegerea lui Cristofor Simionescu - acum în vîrstă de 78 de ani - în funcția de președinte este nestatutară, deoarece potrivit Statutului Academiei, un membru al acesteia poate fi președinte numai pînă la împlinirea vîrstei de 80 de ani.

Pentru a nu fi acuzat că încalcă Statutul, Cristofor Simionescu a declarat înainte de alegeri că, dacă va fi ales din nou președinte, își va încheia mandatul pe 17 iulie 2000, cînd va împlini 80 de ani.

Foto: C. PLOP

Academicianul Cristofor Simionescu

În urma alegerilor de ieri, acad. *Gh. Platon* a devenit secretar al filialei ieșene, cu 13 voturi pentru și o abținere.

În pagina 2A, amănunte despre festivitatea de aniversare a 50 de ani de la înființarea filialei ieșene a Academiei

Leul o ia la vale

De la o zi la alta, cursul de schimb al monedei naționale pe piața interbancară crește în raport cu dolarul. Astfel, ieri, s-a ajuns la un curs mediu de 13.262 lei pentru un dolar, în timp ce în urmă cu două zile abia a depășit pragul de 13.000 lei.

“Cursul va crește în continuare, acesta fiind lucrul cel mai sigur”, a spus dealer-ul unei bănci comerciale. Băncile se orientează spre valută deoarece dobînzile de pe piața monetară sînt mai puțin atractive. Pe piața caselor de schimb, operatorii afișau un curs de 13.000 - 13.200 lei/dolar la cumpărare și 13.300 - 13.500 lei/dolar la vînzare.

Amănunte în pagina 5A

Un os în gît a transformat o tînără într-un schelet viu

■ *o fată de 23 de ani a ajuns la greutatea de 20 kilograme după ce a trăit cu un os în gît timp de o lună*

O fată de 23 de ani a ajuns la greutatea de 20 kilograme după ce a trăit aproape o lună cu un os în gît. Minerva Covaci suferă de cefalopatie infantilă și trăiește prin cămine de handicapați. Ea a început să slăbească după ce a înghițit un os, iar medicii de la căminul de handicapați din Bădăcin nu au diagnosticat boala, deoarece fata nu vorbește. *Minerva Covaci* a fost operată la Clinica ORL din Cluj-Napoca, ea avînd nevoie în continuare de îngrijiri speciale. Medicii au fost nevoiți să o lege pe Minerva de pat deoarece, cînd este lăsată nesupravegheată, înghite orice obiect care îi este la îndemînă.

Daniela Nane vrea să facă emisiuni de televiziune

La numai 27 de ani, *Daniela Nane* **(foto)** se poate considera o femeie de succes. După ce a fost aleasă “Miss România” în 1990, ieșeanca de 19 ani a participat la “Miss World”, unde s-a clasat pe locul 12 din 73 de candidate. Din 1995, Daniela Nane este actriță la Teatrul “Bulandra”, avînd deja la activ 11 roluri. Pe lîngă teatru, pasiunea ei este filmul, rolul său din filmul “Business în Balcani”, o coproducție în regia grecului *Vasili Buduris*, fiind bine primit de public. Succesului de pe scenă i s-a adăugat, de curînd, cel din viața personală: anul trecut, Daniela Nane s-a căsătorit cu unul din cei mai prosperi oameni de afaceri din țară - Viorel Popa, patronul Concernului “Cibela”. Întîlnirea cu viitorul său soț a fost “ca într-o nuvelă de Eliade”, ne-a mărturisit Daniela. Aflați mai multe despre cariera și viața tinerei actrițe, citind reportajul din “Monitorul de Duminică”.

Nu-l ratați! A apărut!

Monitorul și **TURMALIN** îți oferă

De 8 Martie o bijuterie din aur, doar pentru tine...

5 *bijuterii din aur de 8 Martie*

TALON

Nume ____________
Vîrsta ____________
Adresa ____________
Telefon ____________

Trimite talonul pînă pe data de 5 martie, la OP 7, CP 1630 sau depune-l la centrele de mică publicitate Monitorul. Urmărește TELE'M pe data de 7 martie, între orele 16.00-18.00 pentru a afla dacă ești cîștigătorul unei bijuterii din aur.

BANCA AGRICOLĂ
Sucursala Coordonatoare Iași
Str. Sf. Lazăr nr. 3

lansează o emisiune specială de
CERTIFICATE DE DEPOZIT NOMINALE
pe termen de 3 luni cu o DOBÎNDĂ FIXĂ de 60% pe an

- Depunerea minimă este de 1.000.000 lei;
- Se pot elibera certificate pentru sume mai mari de 1.000.000 lei, dar numai pentru sume multiplu de 100.0000 lei (ex. 1.100.000 lei; 1.200.000 lei, etc.);
- Certificatele se pot elibera în sume nelimitate.

Nu se percep comisioane la eliberarea sau răscumpărarea certificatelor !

Prin noi banii dumneavoastră sporesc !

ORAŞUL PE O COLOANĂ

Un bătrîn de 76 de ani a murit asfixiat în casă

Un bătrîn de 76 de ani, din Dolheşti, a murit ars de viu în propria locuinţă. Potrivit cercetărilor, bătrînul *Ion Prisecariu* locuia singur. Deoarece se deplasa foarte greu, era îngrijit de un vecin, *Petru Ionescu*. Ieri după-amiază, acesta a venit ca de obicei acasă la bătrîn pentru a-i aduce de mîncare, însă a avut o surpriză neplăcută. Uşa de la intrare era încuiată, iar întreaga locuinţă era plină de un fum înecăcios. Deşi vecinii au sărit în ajutor, bătrînul nu a mai putut fi salvat. Acesta a fost găsit mort, întins pe pat, cu picioarele parţial carbonizate, lîngă o sobă cu gaze improvizată. În urma primelor investigaţii, poliţiştii au ajuns la concluzia că Ion Prisecariu a murit în urma asfixiei cu gazele de la sobă. **(Dragoş STÎNGU)**

Mîine încep olimpiadele şcolare

Elevii merituoşi vor intra sîmbătă în "focurile" olimpiadelor judeţene la Biologie, Istorie şi Fizică. Anul acesta, însă, ei trebuie să facă faţă unui alt fel de regulament: subiectele vor fi unice pe ţară iar la faza naţională se vor califica mult mai puţini elevi. La Biologie, candidaţii vor fi puşi în faţa unui test grilă de 16 pagini pe care vor trebui să-l completeze în numai trei ore. Elevii care sînt pasionaţi de Istorie vor avea două subiecte mai mari de tratat - un subiect de sinteză şi o analiză de text. Tezele care sînt notate cu peste 9,50 vor fi trimise la Ministerul Educaţiei Naţionale, unde, o comisie specială va selecta doar 30 de teze din toată ţara. Autorii lor vor concura la olimpiada naţională, unde se vor acorda doar cîte un premiu I, II şi III şi o menţiune. ***"S-a schimbat regulamentul deoarece acum olimpicii care primesc premii la concursurile naţionale pot intra la facultate fără admitere"***, ne-a declarat *prof. Niţa Nedea*, inspector de Biologie. Tot sîmbătă va avea loc şi olimpiada judeţeană la Fizică. Potrivit declaraţiilor inspectorului ***Florin Anton***, subiectele vor fi concepute la nivel judeţean şi doar primul clasat va merge la "naţionale". **(A.Ţ.)**

Incendiu pe strada Gării

Un imobil de pe strada Gării a fost la un "fir de păr" de a fi zguduit de o explozie devastatoare. Ieri, în jurul orei 15,00, la apartamentul ***Lidiei Necşulescu***, din strada Gării nr. 1, a izbucnit un incendiu. Imobilul era acoperit de o iederă deasă şi uscată care s-a aprins. Flăcările au cuprins în scurt timp acoperişul casei, în cele din urmă ajungînd la etajul inferior. Sesizaţi telefonic, pompierii militari au intervenit cu două autospeciale, stingînd incendiul înainte de a se extinde la apartamentele din jur. ***"Am trecut ca prin urechile acului. Dacă focul ajungea la centrala cu gaz metan a blocului, atunci s-ar fi întîmplat o nenorocire. De fapt, la un moment dat, între flăcări şi centrală nu era mai mult de un metru"***, ne-a povestit ***Angela Ciobanu***, locatară în imobilul afectat de incendiu. După primele cercetări, pompierii au ajuns la concluzia că focul a izbucnit din cauza unor copii care, cocoţaţi pe zidul din spatele imobilului, au dat foc la plantele agăţătoare, joacă ce a dus la o reacţie în lanţ. Din fericire, nu au existat victime. **(Dragoş STÎNGU)**

Generalul Zaharia, găsit vinovat pentru eşecul de la Costeşti

Raportul Ministerului de Interne privind evenimentele din timpul mineriadei din ianuarie a ajuns aseară în Guvern. Conform raportului, principalul vinovat pentru eşecul forţelor de ordine în tentativa de a-i opri pe mineri este generalul Teodor Zaharia, fost secretar de stat în ministerul de Interne. Potrivit unor surse din MI, în minister s-a luat în discuţie trecerea în rezervă a lui Zaharia şi a generalului Gheorghe Lupu, cel care a fugit de la Costeşti într-un portbagaj.

Încă de la prezentarea primului raport al ministerului de Interne, la 1 februarie, generalul ***Teodor Zaharia***, demisionar în 25 ianuarie din funcţia de secretar de stat în MI, era socotit vinovat principal pentru dezastrele din defileul Jiului şi de la Costeşti. Atunci, ministrul de Interne, Dudu Ionescu, spunea că generalul Teodor Zaharia este vinovat de dezinformare pentru că a spus că în minister funcţiona un centru de comandă care, de fapt, nu exista. Mai mulţi ofiţeri aflaţi în subordinea lui Zaharia în timpul mineriadei din ianuarie au declarat ulterior că secretarul de stat este vinovat pentru faptul că trupele ministerului de Interne au fost bătute crunt la Costeşti. Zaharia este cel care l-a păstrat la conducerea dispozitivului de la Costeşti pe generalul Gheorghe Lupu, cel care suferise o înfrîngere ruşinoasă la Bumbeşti-Jiu. Raportul susţine că secretarul de stat nu a permis forţelor de ordine să distrugă autobuzele minerilor între Bumbeşti şi Costeşti. Tot el nu a aprobat deplasarea unui corp de jandarmi în ajutorul celor de la Costeşti. Aici, generalul nu a dat aprobare unui elicopter al MI să survoleze zona.

După ce şi-a dat demisia din MI, generalul Zaharia îl acuza pe fostul ministru ***Gavril Dejeu*** că n-a făcut nimic pentru a asigura mijloacele logistice şi materiale necesare opririi minerilor. În raportul final al MI, se pare că Dejeu nu este găsit cu nimic vinovat. Amintim că, înainte de a fi numit secretar de stat la Ministerul de Interne, generalul Teodor Zaharia a fost şeful Inspectoratului Judeţean de Poliţie Iaşi. **(A. CIOFLÂNCĂ)**

În fotografie, generalul Teodor Zaharia, fost comandant al IPJ Iaşi

ANGELLI

distribuit de

NIVAS HOLDING

032-250.200

Iaşi: 092-353.492
Paşcani: 092-210.509

Experimentul capacitate de la Vlădeni a arătat ceaţa din capul elevilor

Rezultatele obţinute de elevii din judeţul Iaşi la simularea din 26 februarie a examenului de capacitate nu sînt deloc încurajatoare: media generală obţinută de elevii din mediul rural este 5,17. Ei au obţinut note proaste, sub nota 5.00 la Matematică şi Limba Română, media generală fiind "salvată" de Istorie şi Geografie. Potrivit declaraţiilor prof. Victor Geangalău, inspector de specialitate, mediile obţinute la simulare, cînd elevii au fost testaţi doar dintr-o parte a materiei de capacitate, arată că nivelul de pregătire a elevilor este scăzut. ***"Mi se pare o medie realistă. În mediul urban cred că media generală va fi poate puţin mai mare, dar nu va depăşi media 6.00"***, ne-a spus *prof. Victor Geangalău*. Cea mai mică medie generală - 3,72 - a fost obţinută de elevii din satul Popeşti, comuna Horpăşeşti care au fost notaţi cu 3,70 la Limba Română, cu 2,27 la Matematică şi cu 5,20 la proba de Istorie-Geografie. La cealaltă extremă s-a situat şcoala din Uta, comuna Tătăruşi, unde s-a înregistrat cea mai mare medie: 7,55. Inspectorul Victor Geangalău crede că notele celor 10 elevi din Uta au fost "umflate" bine de către profesorii care au corectat tezele. ***"Această medie este o mare exagerare. Consider că fiecărui elev trebuie să i se acorde nota pe care o merită pentru că altfel, în momentul în care elevii vor pica examenul de capacitate, părinţii lor îi vor acuza pe profesori"***, a mai adăugat inspectorul Victor Geangalău. Precizăm că media generală a elevilor care învaţă în mediul urban va fi făcută publică imediat după data de 6 martie, după ce şcolile vor trimite rezultatele la Inspectoratul Şcolar Judeţean. **(Alina ŢIŢEI)**

Un tînăr şi-a tăiat penisul de la rădăcină

■ ***el a povestit că a fost drogat de nişte extratereştri, care l-au obligat să comită acest gest nebunesc***

Printr-un incredibil gest de "curaj", un bărbat din Podul Iloaiei a renunţat definitiv la unul dintre cele mai preţioase organe ale sale, simbolul masculinităţii, preţuit şi apărat de majoritatea oamenilor ca lumina ochilor. În urmă cu două zile, în jurul orei 15, ***Cătălin Munteanu*** (29 ani), necăsătorit, muncitor la "Agromec" Podul Iloaiei, şi-a tăiat penisul cu ajutorul unei lame de bărbierit, suferind leziuni extrem de grave. El a fost descoperit în stare se inconştientă într-o cameră din incinta "Agromec", complet dezbrăcat şi plin de sînge. Colegii de servici care l-au descoperit, au rămas fără replică cînd au văzut atîta sînge în jurul lui Cătălin Munteanu. În încăpere, în apropierea victimei, ei au descoperit două lame de bărbierit murdare de sînge şi două cărţi bisericeşti. Cătălin Munteanu este orfan şi a trăit cea mai mare parte a vieţii lui la Casa de Copii din Budăi. Cînd a împlinit 18 ani a plecat în pribegie prin satele din judeţ, dar a fost mereu respins de colectivitate. ***"De aproximativ 9 ani lucrează ca muncitor necalificat la «Agromec» şi are o cămăruţă în care locuieşte. Nu am bănuit să fie bolnav psihic, dar avea probleme de integrare ca majoritatea copiilor proveniţi de la casele de copii. În ziua incidentului consumase ceva mai mult alcool şi cred că asta e cauza principală a gestului nebunesc pe care l-a făcut"***, ne-a declarat unul dintre colegii lui Cătălin Munteanu. Victima a fost transportată de urgenţă la Iaşi şi a fost internată la Clinica de Urologie a Spitalului Parhon. La internare, medicii au pus diagnosticul de "***plagă tăiată în regiunea hipogastrică cu secţiunea totală a penisului, şoc hemoragic***". Cătălin Munteanu a fost operat de urgenţă şi, deocamdată, se află în stare de inconştienţă în Secţia de Terapie Intensivă. ***"Nu am văzut aşa ceva în viaţa mea. Îţi trebuie multă îndemînare şi tărie de caracter să-ţi poţi tăia penisul de la rădăcină, aşa cum a procedat Cătălin. Niciodată nu va mai fi bărbat în adevăratul sens al cuvîntului. Nu se poate aprecia perioada exactă de refacere, dar, cu siguranţă, ea va fi foarte lungă"***, ne-au declarat cadrele medicale de la Spitalul Parhon. Într-un moment de "luciditate", Cătălin Munteanu a povestit medicilor că nişte extratereştri au năvălit asupra lui şi, după ce l-au drogat, l-au obligat să-şi taie de la rădăcină "bijuteriile". Deocamdată, nu se cunoaşte cu exactitate motivaţia gestului său. **(Vasile ENUŢĂ)**

Creşte numărul şomerilor intelectuali

■ ***un studiu realizat la Universitatea "Al.I. Cuza" arată scăderea drastică a procentului de absolvenţi care şi-au găsit slujbe***

Găsirea unui loc de muncă este o problemă din ce în ce mai greu de rezolvat pentru absolvenţii de facultate. De la an la an, ponderea celor care reuşesc să se angajeze scade, îngroşîndu-se astfel rîndurile şomerilor cu diplomă. Acest lucru reiese foarte clar dintr-un studiu realizat (cu sprijinul Fundaţiei Pentru o Societate Deschisă) de Centrul de Informare Profesională, Orientare în carieră şi Plasament (CIPO), din cadrul Universităţii "Al. I. Cuza". Fireşte, sînt facultăţi unde proporţia absolvenţilor angajaţi se menţine, încă, la cote ridicate. La facultăţile de Drept, Teologie şi Educaţie Fizică, peste 90% dintre absolvenţii din perioada 1995-1998 şi-au găsit un loc de muncă. La Informatică, Psihologie, Fizică şi Istorie, numărul total al celor care lucrează trece puţin de 70%, în perioada de timp menţionată. O analiză a numărului de angajaţi pe promoţii, arată o scădere considerabilă a lor din 1995 în 1998. Licenţiaţii în Biologie ai promoţiei 1995, de exemplu, şi-au găsit de lucru în proporţie de 100%, în timp ce doar 57% din absolvenţii promoţiei 1997 lucrează undeva. Aceeaşi situaţie se înregistrează la toate facultăţile: faţă de cei 96% de angajaţi din promoţia '95 de la Facultatea de Economie, proporţia a scăzut la 67%, la promoţia '98. Exact aceeaşi situaţie se constată şi la Teologie. Licenţiaţii în Educaţie Fizică şi Istorie ai promoţiei '98 s-au angajat în proporţie de 71%, respectiv 60% faţă de 100%, respectiv 74% în 1995. Facultăţile de Fizică, Chimie, Matematică, Filosofie şi Litere au produs şomeri pe bandă rulantă, în proporţii de peste 70% în anul 1998. În topul facultăţilor cu cei mai mulţi şomeri ai promoţiei '98 se află Matematica, unde doar 17% din licenţiaţi s-au angajat, faţă de 100% cîţi şi-au găsit de lucru din promoţia '95. Urmează Facultăţile de Chimie şi Filosofie (20% din absolvenţi lucrează), Fizică şi Litere (30% angajaţi). A scăzut ameninţător însă ponderea angajaţilor la Facultatea de Drept. Dacă în 1995, toţi absolvenţii acesteia şi-au găsit de lucru, anul trecut doar 44% au avut această şansă. Singura facultate unde s-au angajat 100% din absolvenţi ai anului 1998 este - potrivit acestui studiu- Facultatea de Psihologie şi Ştiinţe ale Educaţiei. **(Emilia CHISCOP)**

Cîţiva dolari în plus de ziua academicienilor ieşeni

■ ***venit la Iaşi, preşedintele academicienilor, Eugen Simion, promite mărirea lefurilor în institutele de cercetare academice***

Prezent la festivitatea de aniversare a 50 de ani de la înfiinţarea filialei ieşene, preşedintele Academiei Române, ***acad. Eugen Simion***, a anunţat schimbări de esenţă în activitatea institutelor de cercetare. Astfel, domnia sa susţine că salariile cercetătorilor, cît şi ale personalului administrativ din institute, vor creşte "substanţial". Preşedintele Academiei nu a precizat însă la cît se cifrează această majorare a lefurilor. Academicienii vor avea totodată o indemnizaţie mai mare decît pînă acum. ***"Nu este o creştere substanţială. Un academician maghiar ia o indemnizaţie de 1200$ lunar, iar unul român primeşte doar 90$, după această majorare"***, a precizat acad. Eugen Simion. Cea mai importantă schimbare o va constitui însă faptul că Academia Română nu va mai finanţa institute, ci teme, proiecte de cercetare. ***"Nicăieri în lume nu mai există sistemul de la noi. De acum încolo nu vom mai finanţa institutele, ci proiectele de cercetare"***, a precizat acad. Eugen Simion. El a avertizat că institutele de cercetare a căror activitate "nu se vede" vor fi desfiinţate. ***"Vom face o evaluare a tuturor institutelor. Vom da un termen de graţie institutelor care nu fac nimic pentru a se redresa, iar în caz contrar ne vom despărţi de ele"***, a continuat preşedintele Academiei Române, acad. Eugen Simion. Pentru a suplini lipsa de fonduri alocate de la bugetul statului, Academia Română va trebui să îşi caute surse alternative de finanţare. "***Vrem să creăm o structură prin care oamenii să vină cu idei şi cu bani pentru Academia Română"***, a mai spus acad. Eugen Simion. El a anunţat că în scurt timp va fiinţa Fundaţia Naţională pentru Ştiinţă şi Artă, al cărei preşedinte este laureatul premiului Nobel ***George Palade***, şi preşedinte activ - ***acad. Maia Simionescu***. Rolul acestei fundaţii - care se doreşte o renaştere a Fundaţiilor Regale din anii interbelici - este tocmai de a strînge bani pentru cercetare. În finalul discursului său, acad. Eugen Simion i-a invitat pe academicieni să se implice mai mult în dezbateri publice, întrucît ei au şi rolul de a "apăra valorile naţionale".

În continuare, preşedintele filialei ieşene, ***acad. Cristofor Simionescu***, a acordat cuvîntul prefectului de Iaşi, ***Florin Vitan***. După ce a transmis mesajul Guvernului României, prefectul a ţinut să precizeze că îi este foarte îndatorat intelectual acad. Cristofor Simionescu. ***"În aceste momente de confuzie, autoritatea dvs. intelectuală este unul din bunurile cele mai de preţ"***, a afirmat patetic prefectul. La rîndul său, preşedintele CJ, ***Vladimir Tănăsoiu***, a apreciat sărbătorirea a 50 de ani de la înfiinţarea filialei ieşene a Academiei Române ca fiind un "moment de reflecţie". Primarul Constantin Simirad a încheiat seria discursurilor autorităţilor locale. **(Emilia CHISCOP)**

Acuzat de crimă după 14 ani de libertate

Continuare din pagina 1A

În 1996, rezultatele anchetei au demonstrat că Florin Horhotă l-a înjunghiat pe Ilie Zamfir, producîndu-i o tăietură de 4 centimetri. ***"După cearta de la stînă, noi ne-am împăcat şi nu am avut nimic unul cu celălalt. Ne salutam pe uliţă, şi chiar stăteam de vorbă fără a ne purta pică. Chiar şi soţiile noastre se împăcau bine. Nu ştiu ce a apucat-o pe Viorica Zamfir să facă reclamaţie împotriva mea"***, ne-a declarat, ieri, Florin Horhotă. Soluţia în dosar a fost de neîncepere a urmăririi penale împotriva lui Florin Horhotă întrucît fapta a avut loc în urmă cu mai bine de 10 ani şi a fost prescrisă, conform Codului Penal. Viorica Zamfir s-a arătat nemulţumită de rezultatul anchetei procurorilor şi a depus o nouă plîngere în august 1997. Drept urmare, soluţia dată în dosar a fost infirmată de Parchetul de pe lîngă Curtea de Apel Iaşi, care a dispus continuarea cercetărilor, însă sub acuzaţia de omor. ***"După ce s-au efectuat expertize la Laboratorul de Medicină Legală din Iaşi şi Institutul Mina Minovici Bucureşti, s-a constatat că ocluzia intestinală care a produs moartea lui Ilie Zamfir a fost cauzată de lovitura de cuţit"***, a afirmat Gheorghe Şuhan, prim-procurorul Parchetului de pe lîngă Tribunalul Iaşi.

Locuitorii satului Pocreaca au susţinut că Ilie Zamfir a mai avut probleme medicale, fiind operat de mai multe ori la stomac şi intestine. În acelaşi timp, ţăranii i-au luat apărarea lui Florin Horhotă, spunînd că acesta este un om de treabă care nu a mai avut altercaţii cu nimeni. ***"Tot satul poate să spună că Florin nu s-a certat niciodată cu nimeni, în afară de Ilie Zamfir. Cred că a fost o întîmplare ce s-a petrecut la stînă"***, ne-a mărturisit un ţăran care se întorcea acasă cu căruţa.

Florin Horhotă nu se consideră vinovat. El are încredere în justiţie şi crede că judecătorii nu îl vor condamna. ***"De ce nu m-au închis atunci, în '85, dacă ei cred că sînt vinovat ?"***, întreabă acesta.

Infracţiunea de omor se prescrie, conform Codul Penal, după 10 ani de la consumarea faptei. Deşi acest termen a fost depăşit, fapta lui Florin Horhotă nu s-a prescris pentru că cercetările au fost întrerupte la un moment dat, astfel că, la termenul-limită de 10 ani, s-au adăugat 5 ani. Dacă dosarul lui Florin Horhotă mai întîrzia pînă în luna iunie a anului viitor, procurorii nu mai aveau cum să-l trimită în judecată.

Continuă vînătoarea de "raketi"

Ancheta în cazul celor patru basarabeni acuzaţi de "şantaj" se află în curs de finalizare. După cum am mai relatat, marţi după-amiază, ***Mihail Cazacov, Romanschi*** şi ***Felix Arsene*** (tată şi fiu), precum şi ***Victor Muntean*** (locotenent major la Poliţia Bender) au primit mandate de arestare preventivă de cîte cinci zile. Conform investigaţiilor, cei patru l-au acostat pe ***Vitalie Munteanu*** (cetăţean basarabean, dar cu cetăţenie română) la Iaşi, într-o cameră de la Hotelul "Moldova". Aici, cei patru l-au obligat pur şi simplu ca într-un sfert de oră să "producă" zece mii de dolari. Speriat, Munteanu a apucat să-i telefoneze soţiei, pe care a rugat-o să anunţe Poliţia. Din acest moment a fost declanşată o acţiune dirijată de ofiţerii Serviciului de Combatere a Crimei Organizate din cadrul Inspectoratului de Poliţie a Judeţului Iaşi. Conform anchetei, Vitalie Munteanu, director la AVA Europac din Moldova (întreprindere care se ocupă cu producerea şi comercializarea tutunului) trebuia să le plătească lunar celor patru o cotă parte de 25% din profit, ca "taxă de protecţie". Anchetatorii cred că în aceeaşi "taxă" a fost inclusă şi vînzarea unui autoturism "Chrysler" la un preţ de 3000 $, mult mai mic decît valoarea sa reală. Basarabeanul s-a "refugiat" în România, crezînd că scapă de urmăritori, închiriind un apartament într-o zonă centrală a Iaşului. În urmă cu cîteva zile, cei patru "raketi" au fost identificaţi, şi, deoarece în caz era implicat şi un ofiţer de Poliţie (din Republica Moldova) cercetările au fost preluate de procurorii Parchetului Militar Iaşi. Vom reveni. **(N. MANOLIU)**

OFERTA de PRIMAVARA

SKYFON GSM!

Ericsson GA628 sau Bosch COM 608, la unicul pret de:

109$ +TVA

De acum CONNEX, va ofera:
TAXA DE CONECTARE GRATUITA pentru TOTDEAUNA.
In plus, numai pana la 30 aprilie puteti beneficia de
2 LUNI DE ABONAMENT GRATUIT

SKYFON GSM
Str. Vasile Alecsandri bl. I1, Iasi
tel.: 032/211.988, mobil: 092.594.244

dealer autorizat CONNEX

092.44.11.11

* Aceasta oferta este valabila numai pentru serviciile de voce

EXPERT CENTER

În primăvara
Ericsson GA 628 = 99$ = Bosch COM 608
împreună cu
oferta CONNEX: 2 LUNI ABONAMENT GRATUIT
CONECTAREA este GRATUITĂ pentru TOTDEAUNA !
*ofertă valabilă numai până la 30 aprilie '99

Preţul nu include TVA

EuroBIT

Complex Comercial Ştefan cel Mare
Iaşi, str. Cloşca nr.6, Telefon: 21.40.10
GSM: 092 358.006

BANCA COMERCIALĂ ROMÂNĂ
informează
deţinătorii de carduri în lei că
începînd cu data de
25.02.1999
tranzacţiile de eliberare a
numerarului prin automatele BCR
NU SE MAI COMISIONEAZĂ.
Banca de care aveţi nevoie!

ORAȘUL PE O COLOANĂ

S-au aprobat 805 locuri pentru admiterea la UMF Iași

La Universitatea de Medicină și Farmacie au început deja pregătirile pentru admitere. În toamnă, la UMF vor fi 805 boboci. Pentru specializarea Medicină Generală au fost aprobate de către minister 430 de locuri dintre care 80 cu taxă, la Stomatologie 85 de locuri (10 cu taxă), la Farmacie 70 de locuri fără taxă, iar la Bioinginerie Medicală 100 de locuri (20 cu taxă). Colegiul de tehnică dentară și cel pentru asistenți stomatologie au alocate cîte 30 de locuri, din care 5 cu taxă pentru fiecare din cele două specializări. Pentru cei care vor să facă Medicina ca o a doua facultate sau în paralel cu cea la care sînt deja studenți, există locuri separate: 25 pentru Medicină Generală, 15 pentru Farmacie și cîte 10 pentru Stomatologie și Bioinginerie Medicală. Taxa de înscriere este de 200.000 lei, iar copiii salariaților din învățămîntul bugetar beneficiază de o reducere de 50%. Dosarul de înscriere trebuie să cuprindă o copie legalizată după certificatul de naștere, trei fotografii tip buletin, chitanța care să ateste plata taxei de înscriere și diploma de bacalaureat în original. Cei care doresc să dea admitere și la o altă facultate se pot înscrie cu diploma de bacalaureat în copie legalizată, cu condiția de a anexa la dosar și o copie după legitimația de concurs de la facultatea unde au depus originalul. În calcularea mediei finale, nota de la bacalaureat are o pondere de 25% pentru studiile de lungă durată, unde sînt trei probe de concurs, și de 50% pentru colegiu, unde candidații vor trebui să susțină numai două probe. **(Marius ȚUCA)**

60 de cazuri de gripă pe zi

Chiar dacă vîrful de îmbolnăviri s-a înregistrat în luna februarie, gripa continuă să facă noi victime în rîndul ieșenilor. În ultimele două săptămîni, 800 de persoane au fost nevoite să se trateze - ceea ce, la un calcul sumar, indică faptul că, în fiecare zi, 60 de ieșeni au constatat, resemnați, că au contractat boala. Medicii de la Inspecția Sanitară de Stat și Supraveghere a Stării de Sănătate din cadrul Direcției de Sănătate Publică Iași consideră că numărul îmbolnăvirilor este ridicat pentru această perioadă. Se știe că gripa are o durată de circa șapte zile iar tratamentul este, de asemenea, binecunoscut: antitermice (paracetamol etc.), cît mai multe lichide (ceaiuri, sucuri de fructe) și o alimentație adecvată (cu un aport sporit de vitamina C, pentru creșterea imunității organismului). Deocamdată, nici un ieșean nu a decedat ca urmare a complicațiilor date de această boală. De asemenea, în ultima perioadă, s-au înregistrat multe cazuri de viroze respiratorii (4.900) și pneumonii (1.500). Potrivit statisticilor Direcției Generale de Sănătate Publică din Ministerul Sănătății, în ultima săptămînă, la nivel național, 11.147 persoane s-au îmbolnăvit de gripă (din care 1.011 au necesitat spitalizare și una a decedat), 126.729 au contractat pneumonie (2779 au fost spitalizate și 13 au murit) și 80.156 au fost diagnosticate cu infecții acute respiratorii (2263 apelînd la serviciile medicale din spitale). **(Dana F.)**

Altă dihonie între doi profesori universitari pe teme de plagiat

■ *de astă dată, fostul profesor politehnist C. Sălceanu este acuzat de un confrate că i-ar fi copiat munca de ani de zile în cîteva minute*

Cartea ***"Organizarea și gestiunea firmei"*** a lui ***Constantin Sălceanu***, fost cadru didactic al Universității Tehnice "Gh. Asachi", cuprinde peste 200 de pagini identice cu cele apărute în cărțile unui fost coleg de-al lui de facultate, ***prof. dr. ing. Victor Hagiu***. ***"Trei capitole din cartea lui Sălceanu sînt copiate pînă la ultima virgulă din lucrările pe care le-am editat. Este vorba de un fals grosolan, un gest incalificabil din partea unui om care se pretinde a fi cadru didactic. Constantin Sălceanu a plecat de la Universitatea Tehnică pentru că nu se achita de obligațiile față de facultate și predă acum la Universitatea «Petre Andrei»"***, ne-a declarat revoltat prof. dr. ing. Victor Hagiu. Cartea incriminată a apărut în 1998, costă 114.000 lei; din cele 667 de pagini, 215 se regăsesc în totalitate în 2 ediții mai vechi ale profesorului Victor Hagiu, respectiv "Organizarea și conducerea producției de construcții" (1987), și mai ales în "Organizarea și conducerea lucrărilor de construcții" (1976). ***"Măcar dacă ar fi schimbat ceva din fraze sau exprimare. Înțeleg că relațiile matematice sînt exacte, dar pînă la a copia cuvînt cu cuvînt munca altuia mi se pare pur și simplu jignitor. Cel puțin trei ani mi-au trebuit ca să scot o carte, iar el, în cîteva minute, copie totul. Cînd a lucrat la facultate, era cunoscut ca unul care se folosea de munca altora. Țin minte că la graficele care se regăsesc acum în cartea lui au lucrat echipe de colegi, care s-au chinuit săptămîni întregi pentru a ajunge la forma finală"***, a mai adăugat Victor Hagiu. La acuzele profesorului Hagiu, cel învinuit recunoaște că a copiat dar susține că ***"s-a copiat pe el însuși"***. ***"Recunosc că am copiat, dar pe Constantin Sălceanu, avînd în spate o experiență căpătată în cei 25 de ani de muncă și 20 de ani la catedră"***, susține Sălceanu printr-o declarație scrisă lăsată la sediul redacției. Însă, cele două cărți, din care au fost copiate capitole întregi, nu poartă decît semnătura lui Victor Hagiu. ***"Am lucrat și eu la ele dar nu mi-am trecut numele. În cartea mea nu pomenesc nimic de producția în construcții, ci am tratat problematica organizării în general, folosind termeni consacrați și definițiile clasice. Printre cărțile pe care le-am menționat la bibliografie figurează și cartea d-lui prof. Victor Hagiu; deci, i-am acordat importanța cuvenită; deci, tacit și încuviințarea folosirii sale, subliniind încă o dată că acest curs l-am predat de mii de ori, dacă nu de zeci de mii de ori. Astfel, tehnologia, limbajul, definițiile, exemplele mi-au intrat în sînge; este un drept cîștigat prin experiența acumulată pe parcursul anilor"***, mai susține Sălceanu. Acuzîndu-l pe Constantin Sălceanu de plagiat, de faptul că ***"a fost un om care nu-și ținea toate cursurile, că a copiat sute de pagini din cărțile sale"***, Victor Hagiu intenționează să se adreseze instanței pentru a i se face dreptate. În schimb, Constantin Sălceanu se consideră apărat de orice acțiune de acest fel pentru că a ***"folosit bibliografie din 1987, iar Legea dreptului de autor a intrat în vigoare de pe 26 martie 1996 și nu se aplică retroactiv"***. **(Adriana PLECAN)**

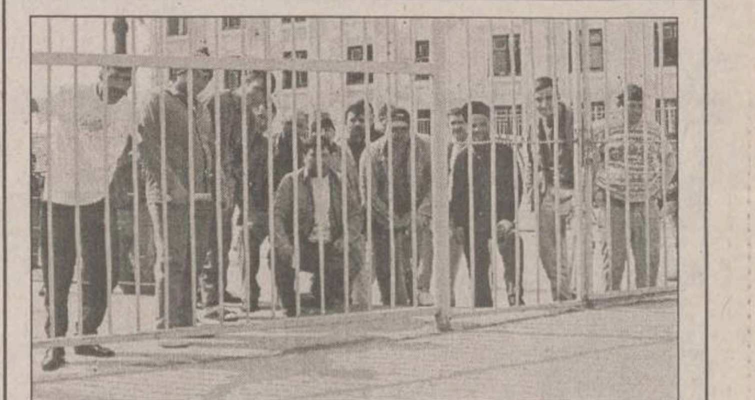

Simirad scoate deținuții în stradă

■ *aceștia vor ajuta la curățenia orașului*

Deținuții aflați la Penitenciarul Iași vor fi puși la muncă plătită în folosul comunității. Prin această acțiune, ***primarul Constantin Simirad*** are în vedere atît curățirea mai eficientă a orașului cît și integrarea socială a pușcăriașilor. Ideea de a implica deținuții din Penitenciarul București în prestarea unor servicii, plătite, de salubrizare citadină și de dezvoltare urbană îi aparține primarului general al capitalei, Viorel Lis. În conformitate cu modelul bucureștean, Constantin Simirad a crezut de cuviință că ar fi o idee bună să aplice și la Iași aceeași metodă de integrare comunitară a celor aflați în pușcărie. Astfel, deținuții ar putea primi pentru munca prestată între 3.000 - 5.000 lei pe oră. Pentru 8 ore de lucru ei ar încasa între 24.000 - 40.000 lei zilnic, adică o sumă de circa 480.000 - 800.000 lei lunar. În eventualitatea primirii unui astfel de salariu, un deținut ar fi plătit cam cît un profesor în primul său an de activitate. Cei de la penitenciar ar avea posibilitatea de a munci sub paza polițiștilor, în toate zonele orașului. ***"Nu am prejudecăți în această privință"***, a afirmat primarul referindu-se la statutul social al deținuților. Discuțiile pentru aplicarea acestei măsuri se vor purta între primarul Simirad și comandantul penitenciarului, col. Ion Bîtea, începînd de luni, 8 martie. **(Ioan MILICĂ)**

Avalanșă de cazuri de leucemie

■ *venirea primăverii a adus o creștere de 3-4 ori a numărului de bolnavi de cancer al sîngelui*

Medicii hematologi de la Spitalul "Sf. Spiridon" au observat o creștere îngrijorătoare a numărului de bolnavi cu leucemie (cancer al sîngelui). Aceasta în timp ce medicii de la secția de Hematologie de la acest spital se așteptau ca, la începutul primăverii, să se confrunte cu un număr crescut de pacienți cu anemii. ***"Anemicii sînt mulți, dar nu au venit în număr mai mare. În schimb, avem internați 10 bolnavi cu leucemie, față de două - trei cazuri de felul acesta, cîte tratăm de obicei la noi în secție"***, ne-a declarat ***dr. Cristina Burcoveanu***, director adjunct al Spitalului "Sf. Spiridon". Dr. Burcoveanu ne-a mai relatat că deși medicii nu pot să ofere o explicație a exploziei de îmbolnăviri de leucemie, sînt mulți medici hematologi care nu exclud posibilitatea că unul dintre factorii care concură la apariția leucemiei ar putea fi mîncarea de proastă calitate. ***"Vin bolnavi cu leucemie de toate vîrstele, de la copii, pînă la bătrîni. Omul se face tot mai palid, pierde sînge, are o stare generală de rău, care îl face să ceară consultații medicilor. Aceștia îi pun diagnosticul de viroză respiratorie, pînă ajunge la noi pentru o serie de analize ale sîngelui și observăm, pe lamă, un număr mare de celule canceroase"***, ne-a mai povestit dr. Cristina Burcoveanu. Din acel moment, traiectoria bolnavului este înscrisă între cabinetul de oncologie, Secția de Hematologie și cea de radiologie, pentru chimioterapie și tratament radiologic. **(Cristina PETRACHE)**

Bucureștiul acuză caricatura de concurs de la Protecția Copilului

■ *o membră a comisiei de examinare venită de la Departamentul Național pentru Protecția Copilului a declarat tranșant: "Candidatele au fost foarte slabe. Nici una nu merita să fie director"*

Concursul pentru postul de director la Direcția pentru Protecția Copilului e din ce în ce mai contestat. După o săptămînă de la desfășurarea concursului, un al doilea membru din comisia de examinare pune la îndoială corectitudinea evaluării candidatelor. Rămase în concurs doar două persoane, ***Cristiana Dragomir*** - directoarea Centrului de Plasament Nr.1 "Sf. Parascheva" - și avocata ***Angela Baciu Miță***, comisia de examinare a optat pentru cea de-a doua. ***Gabriela Coman***, una dintre specialistele venite de la București, ne-a declarat că nici una dintre cele două candidate nu trebuia să cîștige concursul: ***"În ceea ce mă privește pe mine și pe doamna directoare Nina Tolstobrah, noi am pus note mai mici de 8, ceea ce înseamnă, conform legislației în vigoare, că nici una dintre candidate nu ar fi trebuit să cîștige concursul. La toate cele trei probe, candidatele s-au prezentat foarte slab. Ceilalți membri au apreciat altfel; fiecare are dreptul la un punct de vedere. Oricum, după părerea mea, aprecierea finală nu este corectă, însă nu pot contesta calitățile și competențele celorlalți membri de a aprecia o participare la un examen"***. Referindu-se la membrii comisiei de examinare, ***Gabriela Coman*** ne-a spus că a rămas uimită că aceștia nu erau specialiști în domenii cît de cît apropiate de domeniul protecției copilului. Comisia de examinare a fost alcătuită din trei consilieri județeni, două reprezentante ale Departamentului General pentru Protecția Copilului București și o juristă a Prefecturii Iași.

La nici una dintre cele trei probe ale examenului, o lucrare scrisă, un proiect managerial și un interviu, concurentele nu au reușit să convingă. Gabriela Coman a apreciat ca foarte slabe prestațiile ambelor concurente la aceste probe. Președintele comisiei de examinare, consilierul județean ***Mihai Butnariu***, continuă să declare că rezultatul concursului rămîne perfect valabil. Pe de altă parte, Mihai Butnariu spune că nici una dintre concurente nu cunoaștea legislația în domeniul protecției copilului. ***"Nu au dat rezultatele care să justifice aspirațiile la un post de director. Un director care nu știe de «foarte bine», nu se știe ce rezultate va da"***, a precizat Mihai Butnariu. Cu toate acestea, cîștigătoarea concursului va intra pe post pe o perioadă de probă de 90 de zile.

Decis să schimbe soarta concursului, consilierul județean Aurel Stan, membru în comisia de examinare, a contestat rezultatul, motivîndu-și gestul astfel: ***"Comisia de examinare a fost întocmită în pripă, și consider că cele două candidate nu au fost evaluate obiectiv"***. Profesor la Universitatea "Al.I. Cuza" Iași, expert în testare de personal, ***Aurel Stan*** ne-a declarat imediat după concurs că diferența dintre cele două candidate a fost evidentă, iar, în final, a cîștigat cea care a avut o prestație mai slabă. ***"Înclin să cred că a fost vorba de rea-voință din partea celorlalți membri ai comisiei, însă sper că a fost ignoranță"***, a mai spus Aurel Stan. **(Liviu MĂGURIANU)**

Consilierul județean Mihai Butnariu

RATC oferă călătorilor praf și muzică lăutărească

■ *aceasta a fost concluzia inspectorilor OPC care au făcut un control prin mijloacele de transport în comun*

Ieri, timp de trei ore, reporterii "Monitorului" i-au însoțit pe inspectorii Oficiului pentru Protecția Consumatorului (OPC) într-un control ce a vizat calitatea serviciilor RATC. Astfel de controale se fac în această lună, în toate orașele mari, dar și sesizările populației au fost luate în calcul. Călătorii sînt nemulțumiți de nerespectarea orarului, de murdăria din mijloacele de transport dar și de muzica lăutărească ce-ți sparge timpanele în drum spre slujbă. Deși a fost anunțat în presă cu aproape o lună în urmă, controlul a scos la iveală o mulțime de deficiențe dar și inerția proprie moldovenilor. Echipa cu care am fost noi a avut un bilanț bogat: doi șefi de secție amendați cu cîte 1,5 milioane de lei și oprirea mai multor mijloace de transport în secții pînă la remedierea defecțiunilor. Controlul a început la Secția nr. 2 (Gară) pentru tramvaie. Echipa formată din directorul OPC, ***Gheorghe Niculescu***, directorul adjunct, ***Adrian Stîrcea***, și reprezentantul APCONS ***Vasile Cazan***, a urcat în primul tramvai care urma să iasă la stradă. Deși trecuse prin stația de spălare, tramvaiul avea doar o "față" curată. În interior, pe geamuri, praful era cît degetul. Podeaua care fusese abia stropită, adăpostea kilograme de praf. Multe scaune erau cîrpite în stil românesc, fiind prinse de suporturi cu șuruburi ieșite în relief, numai bune de agățat hainele. Ușile nu erau etanșe, iar chepengul de aerisire nu putea fi folosit din lipsă de mîner. Al doilea tramvai controlat avea cam aceleași cusururi. În plus, la ușa din mijloc, în loc de limitator era pus un pietroi, iar un bec de semnalizare nu funcționa. Al treilea vagon avea cîteva bare de susținere foarte șubrede, ușa din față, mai bine zis jumătatea pe care o pot folosi călătorii, nu se deschidea cum trebuie. Șeful de secție, ***Dorian Geba***, vizibil iritat de control (mai ales că de dimineață l-au mai "călcat" alte două, iar în urmă cu cîtva timp a primit în "ogradă" și pe inspectorii de la Protecția Mediului) a explicat, sincer, că nu sînt bani pentru reparații de calitate. În ceea ce privește igienizarea tramvaielor, vina aparține vatmanilor. ***"Eu le spun că așa cum nu ies în oraș cu o cămașă murdară, așa trebuie să aibă grijă și de tramvai"***, spune inginerul. După ce a încasat cu resemnare amenda de 1,5 milioane de lei, ***Dorian Geba*** a invitat echipa de control să vadă și realizările regiei nu numai deficiențele. La secția 3 (Dacia) pentru autobuze, șeful de secție lipsea. Acest lucru i-a ofensat foarte tare pe inspectori. ***"Eu pot să consider asta ca o încercare de a împiedica controlul"***, a afirmat directorul Niculescu. Supărați că sînt controlați, majoritatea șoferilor a dat vina pe călători pentru starea proastă a autobuzelor. ***"Fură mînere de susținere, lămpi de avertizare ba chiar și compostoare. Ce fac cu compostoarele astea noi, Dumnezeu știe"***, ne-a spus unul dintre ei. Un altul, care avea mașina de doar trei zile și căruia i s-a reproșat că nu este șters praful de pe scaune, a ripostat: ***"Eu nu mi-am mai luat haine de 10 ani. Doar n-o să-mi rup hainele ca să fac cîrpe de praf. Mai bine să ne dea și nouă Ordonanța 9, să scăpăm"***. Într-un tîrziu a apărut și șeful de secție, care a fost chemat azi dimineață la sediul OPC pentru a semna procesul verbal de amendare. Mizeria care domnește în mijloacele de transport, nemulțumirea salariaților și lipsa acută de bani au ieșit, toate, la iveală. **(Dana PAVEL)**

Încă un maniac sexual a fost căpăcit în căminele din Tudor Vladimirescu

Ieri, sportivii cazați în căminul din spatele Complexului "Tudor Vladimirescu" au prins în flagrant un maniac sexual care le înspăimînta colegele sau prietenele, cînd se duceau la toalete. ***"Pe la 11,00 dimineața am auzit o colegă țipînd ca din gură de șarpe. Am ieșit imediat pe hol și m-am dus la budă, unde am prins un băiat care avea o oglindă în mînă. Colega mi-a povestit că respectivul a pîndit-o cînd a intrat într-o cabină W.C., după care a apărut o mînă care ținea o oglindă. L-am imobilizat pe pervers și am chemat portarul. La început nu a vrut să recunoască că viziona cu ajutorul oglinzii fetele, dar, la sfîrșit, a mărturisit adevărul"***, ne-a declarat ***Viorel Ștefan***, cel care l-a prins pe maniac. În căminul de sportivi, cabinele W.C. sînt tip turcești. Pereții despărțitori sînt la o înălțime de15-20 cm deasupra cimentului. De aproape un an de zile, fetele cazate în cămin se plîngeau că persoane străine le pipăiau sau le urmăreau cu oglinda cînd mergeau la toaletă. ***"În preajma Anului Nou, m-am dus și eu la baie. Nici nu am apucat bine să mă aplec că am simțit o mînă care m-a pipăit în locuri intime. Am țipat de spaimă, mîna s-a retras rapid și după aceea l-am auzit pe individ cum a luat-o la goană"***, și-a adus aminte cu groază, ***Maria S.*** Cel care s-a ocupat de identificarea maniacului sexual a fost portarul căminului, ***Cristian S.*** ***"I-am luat buletinul și carnetul de student. Conform actelor îl cheamă Iulius B. și este student în anul V la Facultatea de Construcții de Mașini. La început, cînd a fost prins, se zbătea și țipa că nu a făcut nimic. În cele din urmă a recunoscut că este bolnav și că nimeni nu-i poate face nimic. Și-a motivat prezența prin toaletele căminului prin faptul că este virgin și că nu are nici o prietenă. I-am luat datele personale și am anunțat Poliția"***, ne-a spus portarul. **(Nicolae MANOLIU)**

Fundația "René Radu Policrat"

vă invită la lansarea cărții

"CAPITALISMUL ROMÂNESC"

autori:

Dinu Patriciu și Horia Rusu

Lansarea va avea loc sîmbătă, 6 martie la ora 11.00 la Sala Coandă din palatul Culturii.

TAVANE SUSPENDATE
Armstrong
IMPORTATOR AUTORIZAT
G&G ROMANIA
productie publicitara, firme luminoase
IASI tel./fax. 032/146 347 092/216 322 Str. Eternitate nr. 43 A

Senzațional ! prețuri
Un mărțișor în magazinul IULIUS
50.000 lei
100.000 lei
150.000 lei
la încălțăminte de sezon în perioada 4-15 martie
Iași, Ștefan cel Mare 8, tel. 032/112 853

Vrei să lucrezi într-o echipă dinamică,
Vrei să cîștigi într-o lună cît alții în trei
Vrei să fii membrul celui mai bun post de radio din Iași ?

Radio Hit îți oferă șansa de a lucra în departamentul de marketing publicitate.

Pînă pe 10 martie vino și înscrie-te la concursul pentru **agenți de vînzări** organizat de Radio Hit.
Dacă ai pînă în 30 de ani, minim doi ani de experiență în domeniu, trebuie să redactezi un curriculum vitae și o scrisoare de motivație, pentru că ai toate șansele să faci parte din echipa Radio Hit.

Dosarele pentru concursul destinat agenților de vînzări se depun la sediul postului de Radio Hit din Bulevardul Copou nr. 3, etaj III.

Fii ascultător și vino la concursul pentru postul de agenți de vînzări. Prin Radio Hit poți să cîștigi mai mult.

radio HIT 94,9
Fiți As cultă tori !

Parteneri pe viață!
© AgencyONE
ROMUS
Iași, str. Sulfinei nr. 17, Clădirea ADEC
Telefon/Fax: 032/210492, 212413
http://www.romus.com
Rețele Calculatoare Soluții integrate
ICL Systems Partner
FTD COMPUTERS
FUJITSU PCs • NOTEBOOKS • SERVERS

BANCA COMERCIALĂ ROMÂNĂ S.A.
Sucursala Județeană Iași

Începând cu data de **1 ianuarie 1999**
practică următoarele niveluri de dobînzi
la **depozitele în valută**

Valute principale	Perioada	Dobînda - % pe an -
USD	3 luni	4,75
	6 luni	5,00
	12 luni	5,25
DEM	3 luni	3,30
	6 luni	3,70
	12 luni	4,10

* suma depozitului: min 1.000 USD
* se pot constitui depozite și pentru alte valute decît cele menționate
* depozitele pot fi cu sau fără capitalizarea dobînzii.

Banca de care aveți nevoie !

Monitorul Monden

GÎNDITORUL MONDEN

Transcriere

Degeaba-mi stau pe clanța de la ușă
Și-mi cîntă porumbeii: úgul-úgul,
Vreau sînilor tăi albi să le simt jugul,
Prinde-mi cu părul viața-n dulci cătușe.
Și lasă-mă să-ți scriu umil pe rochii
Și fructe mari să umplu cu lumină
Liturgică. Nu mă lovi cu ochii,
Fii ca-n dulapuri calde o diftină
Pe care, trist, în orele de-amiază,
Un înger cu melon o vizitează...

Emil BRUMARU

CU PICIORUL PRIN TÎRG

■ În holul "Naționalului", la intrarea actorilor, este un afiș care anunță: ***"Doamnelor, scumpelor, în ziua de 8 martie sînteți așteptate în Sală... pentru a ciocni 40 de păhărele în ciuda bărbaților. Sîc!"***. Noi nu credem că domnii vor muri de ciudă, după cum se așteaptă Ele. De cînd Teatrul a fost nominalizat pentru Premiile UNITER, știm pe unii care servesc în mod curent cele 40 (sau multipli) de păhărele. Sîc! ■ A poposit la Iași un președinte de federație sindicală, care pe lîngă această funcție mai este și membru marcant PD. ***Dan Cristescu***, căci despre el este vorba, a pălăvrăgit despre funcțiile sale, a spus că nu îl interesează deputăția sau vreun scaun în Guvern. Ca un elev la școală, la sfîrșitul conferinței de presă, i-a întrebat pe ziariști cum apreciază prestația sa, felul în care a răspuns la întrebări. Noi îi spunem acum ce nu ne-a plăcut la domnia sa: exprimarea ***«este extrem de pă țeavă»***, care se referea la o lege ce va apărea cu siguranță într-un timp scurt. ■ Săptămîna ce se încheie nu a fost prea bună pentru directorul de la RATC deoarece acesta a fost cam bolnav. Deși a avut febră peste 38 de grade, după propria-i declarație 39-40 grade, a venit la serviciu conștiincios. Virușii directorului Petru Gîrlea au ajuns se pare și la secretara domniei sale, sau poate invers, sau poate a fost o simplă coincidență deoarece și secretara avea febră, îi curgea nasul și avea o stare de indispoziție generală. ■ Un om așteaptă să vină primăvara! Este vorba despre liderul de sindicat al CNSLR "Frăția", Ioan Pascal. În ciuda celor 20 de grade de afară, domnia sa purta un fular din lînă albă și un pardesiu, ce-i drept, descheiat. Ioan Pascal nu s-a declarat convins că timpul s-a încălzit și, prin urmare, stă pregătit pentru vreun vîntișor sau vreo ploicică. ■ Iașul se poate lăuda cu o funcție ce ar merita trecută în nomenclatorul meseriilor: director-purtător de cuvînt. Fericitul posesor al acestei meserii este directorul de la Salvare, ***Florin Agape***, care, convins de faptul că numai domnia sa poate acorda cele mai clare informații, le-a interzis subalternilor lui să dea vreun fel de declarații presei. Ceea ce nu-și însușește însă bine domnul purtător de cuvînt este o anumită fațetă a acestei meserii: aceea de deplină disponibilitate în fața presei. Ziariștilor li se întîmplă cam des să dea peste căsuța poștală a directorului Florin Agape. ■ Miercuri seara, în foaierul Teatrului Național, s-a desfășurat un recital al unui tenor japonez. Ultima parte a spectacolului ar fi trebuit să fie un duet - tenorul ***Takuya Sakaguchi*** și mezzo-soprana ***Mioara Cortez***, însă aceasta nu a putut să cînte din cauza unei indispoziții vocale, fiind răgușită. Aflată în sală, în primul rînd, Mioara Cortez a fost aplaudată de public. **(Știe TOT)**

PERSONALITATEA SĂPTĂMÎNII

Grigore Abuhnoaie

Personalitatea acestei săptămîni este Grigore Abuhnoaie, omul care, cu doi ani în urmă, era cel mai potent om de afaceri din agricultura județului Iași. Patronul "Casei Grig" a pornit ca simplu zarzavagiu și a ajuns ca, în numai doi ani, să hrănească un oraș întreg cu cartofii pe care îi punea el în vînzare. "Uriașul" a fost trădat însă de norocul care îi părea fidel la început și a intrat într-o perioadă de declin, care a culminat cu pierderea întregii averi. Grigore Abuhnoaie și-a asumat eșecul cu demnitate. Acum trăiește într-un apartament sechestrat de bancă, mașina îi stă de trei ani în spatele blocului, tot sechestrată. Viața sa a reprezentat un urcuș vertiginos și un coborîș identic, din om obișnuit a devenit miliardar, iar acum a ajuns sărac lipit. Grigore Abuhnoaie este «personalitatea săptămînii».

PRECIZARE

Într-o adresă trimisă redacției, ***Marius Scovronschi***, director la Agenția FARGO, a ținut să facă următoarele precizări:

"În ziarul din data de 26 februarie, în articolul legat de festivalul caselor de modă din Moldova, au apărut o fotografie și unele afirmații denigratoare la adresa unuia dintre manechinele agenției FARGO. Afirmațiile cum că Monica Bîrlădeanu ar fi rîs zgomotos de greșelile colegelor sale sînt nefondate, manechinul în cauză fiind confundat cu o spectatoare ce stătea pe scaunul din fața ei".

O seară cu fetele "fierbinți" de la "Orizont"

■ ***cine are bani poate beneficia de serviciile unor tinere echipate ca la piscină***

În barul hotelului "Orizont" are loc, de luni pînă vineri, un program de topless. Este un gen de show care începe să fie tot mai utilizat de managerii hotelurilor, pe fondul concurenței tot mai acerbe dintre localuri. După barul de noapte al hotelului "Unirea" și cel al complexului "Scala", această formulă este testată de managerul bucureștean ***Viorel Iordache*** și la "Orizont". Cu alte cuvinte, ieșenii dornici de o atmosferă ca aceea a barurilor occidentale, în care animatoarele dansează "fierbinte" și își dezgolesc sînii cu meșteșug, pot trece pe aici, dacă au bani destui. Prețurile sînt duble față de celelalte restaurante, însă după ce vom relata noi experiența petrecută aici, se poate constata dacă merită. La ora 23 , pe ritmuri de "Enigma" își face apariția prima dansatoare. Materialul folosit pentru îmbrăcămintea de pe ea, sutien și bikini, ar ajunge cel mult pentru o batistă. Dansează, se întinde pe jos, mîngîie cu gesturi languroase pereții, totul pentru deliciul celor de la mese. Cu mișcări lente își dă jos sutienul, oferind privirilor prima mult așteptată pereche de sâni. Simulează că își dă jos și bikinii. Țeapă. Nu și-i dă jos, numai se face. Apoi dispare în culise. Programul continuă până în jurul orei 1 în același stil, pe rînd toate cele 8 fete angajate venind să danseze și să își expună sînii. Fondul muzical pe care se dansează începe cu "Enigma", trece prin ritmuri grecești și se termină cu "Mademoiselle chante blues " al Patriciei Kaas. După această primă parte a programului, fetele își exercită talentul de animatoare. În permanență, cel puțin două fete dansează pe ring, în timp ce colegele lor se plimbă prin sală, se așază la mesele clienților doritori de o companie, lăsîndu-se mîngîiate de aceștia pentru bacșișuri substanțiale. Încercăm să o abordăm pe una dintre fete într-un moment de pauză. Ne spune că o cheamă Vali și e de undeva de prin Giurgiu. Are 19 ani și a mai lucrat în branșă 3 luni. A venit în Iași printr-o firmă din București, cu care are contract. I se asigură cazare la hotel, două mese pe zi și un salariu de 800.000 lei - spune ea. Nu e obligată să stea în brațele clienților și să le răspundă la avansuri. Bacșișurile obținute de la aceștia îi aparțin. Întrebată ce își dorește, ne spune că visează să se mărite la anul și să se lase de meserie. Următoarea fată cu care discutăm se numește Mona. Locuiește în Iași și provine dintr-o familie cu 11 frați. La cei 19 ani pe care îi are este veche în meserie, ea debutînd la 17 ani în barurile din București. Îi place să danseze, e mulțumită de cît cîștigă și visează să ajungă dansatoare în Canada. Asigură o companie "hot" pentru bacșișuri, dar pretinde că niciodată nu s-a lăsat condusă în camerele clienților. ***"Nu se face"*** - spune ea. ***"Îți pierzi prestigiul"*** - adaugă Mona. Cea mai mare nemulțumire pe care o are provine din faptul că fetele care dansează nu sînt considerate "persoane onorabile" de către gospodine. Pericolele meseriei lor nu sînt de neglijat. Cea mai traumatizantă amintire a Monei este cea a unei tentative de viol petrecute la Slobozia. Altminteri este mulțumită de felul cum este tratată aici și de protecția ce i se oferă.

Întrebat despre proveniența clientelei, Viorel Iordache, directorul complexului, ne-a spus că peste 70% dintre aceștia sînt clienții hotelului . ***"Paza este strictă, țiganii scandalagii și persoanele turbulente neavînd acces. Nu a existat pîna acum nici un incident"***, ne-a asigurat dumnealui. Părăsim localul urmăriți de refrenul melodiei pe care fetele dansează în grup ***"Banii și fetele \ Ne mănîncă zilele ..."***. Chiar așa. **(Dan BRAȘOVEANU, Nicu IFTIMIE)**

Fetele din Barul "Orizont" te lasă cu gura căscată, dar și fără bani

Doru Octavian Dumitru ar vrea să joace alături de Sharon Stone

Știind că interviul este singurul lucru pe care comicul Doru Octavian Dumitru nu l-ar fi vrut inventat, i-am adus aminte că "joacă în deplasare" și s-a lăsat îmbîrligat, împărtășindu-ne cîte ceva din viața, experiența și cariera de artist.

Vorbind despre spectacolele prezentate în Iași la sfîrșitul săptămînii trecute, l-am întrebat pe ***Doru Octavian Dumitru*** ce l-a determinat să-și numească spectacolul "Îmbîrligăciosul". Comicul ne-a mărturisit că întreg peisajul românesc s-a umplut de îmbîrligăcioși și de vrăjeli, el încercînd să redea în numerele sale din spectacol o anume "faună" de care ne lovim la tot pasul și care nu se dă dispărută nici cu pușca de tras în ciori.

Dar cine este de fapt Doru Octavian Dumitru? Comicul ne-a spus că într-un an a parcurs toate treptele carierei, de la mașinist la comic. La un moment dat a fost tentat să urmeze studiile Academiei de Teatru și Film din București, ***"dar tentația i-a trecut după perioada de stagiatură"***.

Dem Rădulescu i-a oferit chiar un post de asistent universitar la ATF din București pentru că Doru Octavian Dumitru are un ***"stil al lui bine definit"***. ***"Omul orchestră"*** Doru Octavian Dumitru - cîntărețul, actorul, mimul - a primit o propunere de a face film cu un important regizor român, căruia nu a dorit să-i divulge numele, dar condiția regizorului a fost să scoată din buzunar un miliard de lei. Răspunsul artistului a fost pe măsura sumei impuse: ***"În cazul în care eu aș avea acești bani, credeți că aș mai avea nevoie de dumneavoastră să fac filmul?"***

Își dorește enorm să facă film și întrebat ce parteneră și-ar alege, acesta le-a preferat pe ***Maia Morgenstern, Florina Cercel, Draga Olteanu Matei*** - un "nume greu" al scenei românești; iar dintre actritele străine, Doru Octavian Dumitru și le-ar dori alături pe Sharon Stone și Meryl Streap.

Doru Octavian Dumitru recunoaște că este foarte "privat" în casa lui: îi place lumina, dar nu în ochi, strîngerile de mînă, dar nu cele dușmănoase, zîmbetele, dar nu cele ironice.

Răspunsurile la întrebările-fulger ale reporterului au fost veritabile flash-uri: n-are un model de bărbat ideal pentru că este căsătorit cu o femeie, aceasta fiind cea ideală; a plîns, dar a uitat cînd; se supără atunci cînd cineva umblă cu îmbîrligături de genul: ***"ce bine arătați astăzi"***, în timp ce bietul om arată groaznic; nu l-a remarcat nici un actor mare, a fost propulsat de public; a lucrat la teatrele din Galați, Vaslui și București; îi place BUG MAFIA, care are stil.

Nu s-a gîndit niciodată la un proverb care să-l caracterizeze, dar nu i-a luat prea mult timp să ne spună că ar prefera proverbul: ***"Omul sfințește locul"***. Pentru Doru Octavian Dumitru, ***"meseria este brățară de aur"*** și n-ar schimba-o pentru nimic în lume: ***"meseria asta este viața mea și nu aș putea exista fără să fac ceea ce fac"***.

Ne-am permis să-l întrebăm chiar și de numărul pe care îl poartă la pantofi, deși nu știam ce relevanță ar putea avea; aflînd că poartă 41 și jumătate, l-am "suspectat" că umblă cu ***"jumătăți de măsură"***, dar ne-a revenit inima la loc cînd ne-a împărtășit că, ***"uneori, cînd picioarele-i sînt umflate, își poate permite să trăiască pe picior mai mare, purtînd un 42"***. Artistul este convins că va exista ca om de scenă atît timp cît publicul va trage cîte o duscă din licoarea tonică, producție 100% Doru Octavian Dumitru. Doru Octavian Dumitru, ca orice muritor de rînd, este supus greșelii, după cum ne-a mărturisit, dar în nici un caz greșelii în a-și alege cariera. Își dorește să revină cît mai curînd la Iași pentru că, la urma urmei, singurul care trebuie să fie "îmbîrligat" este publicul. **(Olivia MOCĂNAȘU)**

Un tenor japonez va cînta pentru copiii străzii din Iași

Din "Țara Soarelui Răsare" a venit pentru două săptămîni la Iași tenorul ***Takuya Sakaguchi***, la invitația prietenului său, ***Koichi Inoue***, dirijor la Opera din Iași. Micuț, cu părul creț lăsat mai lung, cu trăsături ușor europenizate, Takuya Sakaguchi a făcut atîția kilometri pentru a cînta în orașul nostru. El este profesor la Academia de Arte din capitala Japoniei și a concertat în Italia și Germania. Este la a treia vizită în Iași, prima fiind în 1996, însă de fiecare dată nu a putut rămîne mai mult de două săptămîni. Și în acest interval nu a avut timp să viziteze mai nimic prin Iași, deoarece zilele sale au fost împărțite între Operă și hotel. Primul lucru care l-a șocat în momentul în care a ajuns pe meleagurile noastre a fost imaginea unui lucrător dintr-un magazin care a pus în aceeași plasă o pereche de pantofi și o pîine. A fost un amănunt care pentru el a însemnat foarte mult. ***"De atunci s-au schimbat foarte multe lucruri în bine"***, a spus tenorul. Un alt lucru care i-a sărit în ochi au fost copiii străzii. ***"Erau micuți pentru vîrsta pe care spuneau că o aveau, erau slabi și îmbrăcați ponosit. Îmi cereau bani sau mîncare. Mi-am făcut prieteni printre ei și am vrut să văd ce se întîmplă cu acești copii în orfelinate"***, a precizat Takuya Sakaguchi. În aceste două săptămîni, tenorul a vizitat cîteva case de copii, iar la spectacolul pe care l-a susținut miercuri seară în foaierul Teatrului Național au fost prezenți și cîțiva copii, tunși zero, care i-au adus flori. ***"Mă gîndesc la un proiect de amploare prin care să strîng fonduri pentru a-i ajuta pe acești copii. Mă gîndesc să susțin niște concerte, iar fondurile ce se vor obține să ajute cu ceva soarta copiilor din orfelinate"***.

Takuya Sakaguchi a recunoscut că nu cunoaște nimic despre muzica actuală românească, ci numai despre muzica clasică, amintindu-l pe George Enescu, pe dirijorul Sergiu Celibidache. Însă, pentru el, România este simbolizată muzical printr-un instrument deosebit, naiul. Joi dimineață, tenorul a plecat din Iași, declarînd că va reveni cu cea mai mare plăcere, pentru a-și revedea prietenii de la Operă și pentru a cînta. **(Gianina GHELASE)**

Femei care cîștigă mai mult decît bărbații

Pînă înainte de 1989, deținerea unei funcții de conducere era un atribut exclusiv rezervat bărbaților. Ici și colo, se mai auzea numele unei femei într-un post sus-pus, dar pentru toată lumea era clar că "tovarășa" avea "pile" mari de tot. Mai mult, în limba română funcțiile au declinație numai pentru masculin. După decembrie '89, situația a început să se modifice. Încet-încet, odată cu apariția firmelor cu capital privat, femeile au început să își asume din ce în ce mai mult rolul de "manageri" sau "lideri". Privite la început cu suspiciune de către "casta" bărbaților în afaceri, ele au cîștigat teren și reputație. Iar ca o autentificare a posibilităților și abilităților lor - de multe ori mai desăvîrșite decît ale bărbaților - au fondat Asociația Femeilor Manager din România. Iar bărbații ale căror soții plecau dimineața și reveneau acasă seara, după o zi de "afaceri", șapte zile pe săptămînă, s-au văzut nevoiți să se reprofileze, trecînd ei la cozile cratițelor, rămase vacante.

De la secretară la președinte, într-o lună de zile

Pentru ***Mihaela Anghelescu***, ascensiunea în cadrul firmei ROMUS a fost scurtă, dar fulminantă. De profesie cercetător științific în informatică, ea s-a angajat la firmă pe post de secretară. După numai o lună de zile schimba acest post cu cel de președinte. ***"Treaba mea era să am grijă ca societatea să aibă treburile puse în ordine, își amintește ea, adică tot ceea ce se făcea să fie legal. Hîrtiile, avizele de funcționare, licențele pentru importuri - toate acestea cădeau în sarcina mea. În plus, trebuia să reprezint firma la diverse întîlniri de afaceri"***. După scurt timp, a ajuns director. Căsătorită, are un băiat de 12 ani de care se ocupă în special mama ei. În fiecare zi ajunge acasă la 8 sau 9 seara, ***"cînd mai rezolv ce se mai poate"***. Soțul, și el manager în cadrul unei firme ieșene, are cam tot același program. De regulă, familia se "reunește" duminica, ***"și, uneori, atunci cînd ne-o permite timpul, și sîmbăta"***. ***"Bucuriile acestor zile în familie o reprezintă gătitul. Gătim mîncare chinezească sau mexicană"***. Hobby-ul ei este să călătorească. ***"De cînd sînt la ROMUS (iulie 1997) călătoresc des, dar numai în țară. O singură dată am fost în străinătate, în Turcia, dar asta se întîmpla demult..."***. Managerul Mihaela Anghelescu este mai tot timpul ocupată, șase zile din săptămînă fiind dedicate aproape în exclusivitate firmei. Chiar dacă este femeie, ea spune că ***"în relații de business sînt tratată pe picior de egalitate"*** de către partenerii de afaceri bărbați.

"Mama mea gătește noaptea și mănîncă în picioare"

"Eu am timp liber doar atunci cînd plec la diverse seminarii; dar și atunci dedic acest timp «spionajului» profesional", afirmă omul de afaceri ***Mihaela Negru***. De anul trecut și-a pus pe picioare o societate de brokeraj și asigurări, care îi răpește cam 16-18 ore zilnic. Fostă campioană națională la alpinism și orientare turistică, a absolvit o Academie de Stiințe Politice și o Universitate de Management în turism. Programul pe care îl are îi "mănîncă" mult timp. ***"Pe care îl fur din timpul copilului și al soțului și îl dedic activităților firmei. Îmi doresc să mă plimb și îmi doresc să revăd Repedea, pe care aproape am uitat-o. Am ajuns să nu mai știu cînd este sîmbătă și cînd este duminică, am ajuns să îmi felicit prietenii de ziua lor prin telefon. Mă învinovățesc că nu dedic suficient timp copilăriei copilului meu și părinților mei, care sînt la o vîrstă critică... Nu am timp nici de mine"***. Băiatului Mihaelei Negru, elev în clasa a cincea, i s-a dat la școală să facă o compunere despre o persoană apropiată. El a ales-o pe mama lui, pe care a descris-o astfel: ***"Mama mea mănîncă în picioare; mama mea gătește noaptea; mama mea dă cu aspiratorul duminica"***. Timpul liber al femeii-manager este doar duminica, uneori, ***"cînd mă relaxez în bucătărie, mai ales cînd îmi vin musafiri"***.

"Cel mai important este să ai prieteni adevărați"

Despre implicarea femeilor în afaceri și în activitățile manageriale, ***Carmen Chidovăț***, director al Băncii "Ion Țiriac", consideră că este un lucru benefic. ***"Realitatea a dovedit că femeile sînt mai consecvente, mai ordonate în ceea ce fac, au mai multă putere de muncă, afirmă ea. Dar indiferent de munca prestată, cred că femeile trebuie să rămînă femei, nu să devină un soi de femei-bărbați"***. Iar proaspăta asociație din care face parte își dorește și o implicare ***"în viața socială a țării, pentru că ne preocupă și pe noi. Ne-am adunat în această asociație tocmai în ideea ca și noi, femeile, să facem ceva, ca femei cu responsabilitate socială"***. Deși munca de manager la sucursala uneia dintre cele mai importante bănci românești îi răpește mult timp, Carmen Chidovăț are și alte proiecte pe care le derulează. ***"Mai urmez cursurile unei facultăți*** (cea de Drept) ***și învăț limba italiană. Întotdeauna trebuie să îți dorești să mai faci și altceva"***. Ca manager, consideră că șeful este întotdeauna un exemplu pentru ceilalți, care îl vor copia. ***"Cînd simți răsuflarea celuilalt în spate, continui să alergi și tu"***, obișnuiește să spună ea angajaților. Deși stă aproape ziua întreagă la birou, mai are timp și pentru viața personală. ***"Timpul liber îl acord celor doi copii. Deși îi cresc singură, compensez prin muncă lipsa mariajului (soțul ei a decedat acum doi ani). Fac parte dintre cei care au cîștigat în viață. Am o vastă experiență de viață. Și am și mulți prieteni, prieteni adevărați, pe care pot conta. Cred că în momentul în care nu mai avem timp pentru viața personală, nu mai sîntem oameni"***.

Mariana Mihalcea, managerul societății M&R SRL

"Nu fac rabat de la statutul de femeie"

Mariana Mihalcea este managerul societății M&R SRL, care are ca obiect de activitate producția de preparate din carne. Chiar dacă este necăsătorită iar majoritatea timpului și-l petrece la serviciu, tot acuză o lipsă de timp. ***"A fi fără familie este o deficiență, nu un privilegiu***, afirmă ea. ***Deficiență pe care sper că o voi corecta curînd"***. Timp liber are numai duminica, ***"dar și atunci trebuie să te gîndești la ceea ce vei face în ziua următoare"***. Îi place să citească, să asculte muzică, să studieze filosofia orientală, dar iarăși nu are timp pentru aceste îndeletniciri "domestice". Însă indiferent cît de presată ar fi, ***"nu fac niciodată rabat de la statutul meu de femeie, pentru că nu trebuie să fac rabat de la aceasta"***. **(Cătălin CROITORU)**

CINE-A PUS CÎRCIUMA-N DRUM

Patiseria "Timiș"

Începînd cu acest număr, în pagina Monden, ieșenii vor lua contact cu starea restaurantelor și a barurilor. În funcție de dotări, de modul în care se face servirea clienților și de calitatea preparatelor servite, fiecare local va primi o clasificare, de maximum cinci stele.

În plin Centru Civic al orașului, vizavi de magazinul "RC Star", se află Patiseria "Timiș", local aparținînd "Gastrocom" SA. Pe lîngă un bogat sortiment de prăjituri (cu prețuri între 3.000 și 4.000 lei), vitrinele galantarelor expun diverse sortimente de pișcoturi, fursecuri sau bezele. Cu toate că firma de la intrare arată mare de tot că aici pot fi găsite doar produse specifice de "patiserie", cei din conducerea unității au decis că nu ar fi rău dacă ar grefa peste acesta și un mic bar. Așa se face că, "sprijinindu-se" de vitrinele frigorifice, se ivesc sticle de bere ("Zimbru" este cea mai ieftină, doar 4.000 de lei, în rest, mai toate soiurile costă 5.000 sau 5.500 lei), vodcă ("Perfect" la 6.000 lei suta de mililitri) sau lichioruri pentru toate gusturile.

De regulă, comanda se face la tejghea, și tot de acolo se ridică. În fața vînzătoarei, destul de irascibilă, trebuie neapărat să îți impui punctul de vedere dacă vrei să fii servit la masă. Chiar și în asemenea condiții, ***"numai cafeaua se servește la masă; sucul trebuie să îl luați de aici"***. După negocieri în care privirea tăioasă și nemulțumită a celei ce vinde vă va "bombarda" continuu, s-ar putea să vi se aducă și sucul. Dar într-un mod tipic românesc, adică fără paharul aferent. Mai trebuie apoi să cereți în mod sigur și o scrumieră, în caz că fumați. Iar o altă impolitețe pe care o veți simți este aceea legată de nota de plată. Suma vă va fi comunicată verbal, imediat ce este adusă comanda. Fețele de masă sînt, ce-i drept, apretate și albe, dar se pare că nu sînt prea des scuturate, de vreme ce mai păstrează "amintirea" clientului dinainte. Dacă ați fost născut(ă) într-o zodie mai ghinionistă, puteți să mai găsiți pe masă chiar și farfuria din care "înaintașul" s-a servit. Dacă luați prăjituri, cereți de la vînzătoare linguriță. Printr-un gest impersonal, ea vă va arata paharul în care sînt înghesuite cîteva din acest gen de tacîmuri.

Patiseria este, totodată, și raiul micilor cerșetori, care vin să îți ceară "un ban" sau "o gură" din ceea ce mănînci, sau - pur și simplu - se așază pe scaune și consumă fără prea multe mofturi ceea ce au lăsat alții în farfurii.

Sfaturile noastre: - să aveți mărunțiș asupra dumneavoastră pentru cerșetori dacă vreți să vă tihnească berea, vodca sau prăjitura; - să nu uitați să cereți linguriță de la vînzătoare; - nu vă "puneți în gură" cu ea

Punctaj: **

Legendă: * - nu vă sfătuim să mergeți acolo; mai bine stați acasă;

** - se impune prudență dacă vă aventurați în local;

*** - o seară petrecută aici v-ar putea stîrni peste ani amintiri plăcute;

**** - un bar/restaurant/pizzerie în care veți reveni cu siguranță;

***** - excelent! **(De GUSTIBUS)**

VILELE IAȘULUI

Vila patronului firmei "Lebăda"

Vila din imagine este situată pe șoseaua Bucium, la numărul 102, proprietar fiind ***Dumitru Kogălniceanu***, patronul firmei "Lebăda". Imobilul a fost construit pe unul din terenurile ce i-au aparținut cerșetorului-miliardar ***Constantin Vîspianschi***.

Din punct de vedere arhitectonic, potrivit opiniei arhitectului ***Nicolae Vericeanu***, casa ar fi fost frumoasă dacă ar fi lipsit "ciuperca", care este ***"un element străin de restul construcției"***. ***"În plus*** - a adăugat el -, ***casa are acoperiș în pante diferite, pe care s-a pus tablă și țiglă. De regulă, această modalitate nu este prea uzitată"***. Alăturat acestui element arhitectonic inedit, se remarcă ***"și un balcon solitar, care nu mai este continuat spre loggie. Pentru a fi obținut un efect arhitectonic remarcabil, și la etaj ar fi fost necesară terasă, peste loggie. Dar, privită în ansamblu, casa nu este chiar urîtă"***, a mai adăugat arhitectul Vericeanu. **(C.C.)**

NOUTĂȚILE ECONOMICE

Credite pentru turismul rural

Pentru a încuraja turismul rural, autoritățile din domeniul turistic au inițiat, împreună cu Banca Internațională a Religiilor, un program de creditare a gospodăriilor țărănești care fac agroturism, în vederea aducerii acestora la standardele europene. ***Sorin Frunzăverde***, președintele Autorității Naționale pentru Turism, a precizat aceast program de creditare are în vedere zona Moldovei. Președintele ANT a mai declarat că jumătate din dobînda la creditele care vor fi contractate de către micii întreprinzători privați va fi suportată de la Fondul de dezvoltare Promovare al ANT. ***"Dobînda va fi la nivelul inflației, adică la jumătate din dobînda pieței"*** a afirmat ***Sorin Frunzăverde***. Creditele vor fi acordate pe o durată de 5 ani cu o perioada de grație de un an. Plafonul de credite pe care ANT îl va demara pentru primele 4-5 luni ale anului se situează în jurul sumei de 12 miliarde de lei. ***"Din ceea ce am discutat cu asociația ANTREC, pentru amenajarea unei gospodării la nivelul standardelor europene, este nevoie de circa 150-200 de milioane de lei"***, a mai afirmat Sorin Frunzăverde. Președintele ANT speră ca în cîteva zile să apară Hotărîrea de Guvern care reglementează acest program al Autorității Naționale pentru Turism referitor la creditarea agenților din agroturism. Cei interesați vor depunde documentația necesară la consiliile județene. În urma selecției, consiile județene filialele ANTREC vor înainta ANT lista cu propunerile pentru creditare. Sorin Frunzăverde a specificat că zonele favorizate vor fi cele aflate pe traseul eclipsei că se vor face eforturi pentru ca acest program să fie demarat în luna martie. **(Mihaela VASILESCU)**

Curs calculat de BNR, 4.03.1999

13.262 lei/dolar

7.371 lei/marcă

90% din SRL-uri își fac veacul în apartamente

■ *este vorba de societățile cu răspundere limitată (SRL) care și-au declarat la Registrul Comerțului sediul în apartamente de bloc*

De cele mai multe ori, parcurgînd o stradă din Iași, aproape la fiecare bloc se poate întîlni un magazin de produse alimentare, o farmacie, un cabinet stomatologic. Astfel, asistăm la o veritabilă expansiune a firmelor care își desfășoară activitatea la parterul blocurilor de locuințe. Un vad mai bun sau proprietatea asupra apartamentului constituie, în cele mai multe cazuri, motivele de înființare a "magazinului din balcon". ***"Pentru spațiul care îl am, ar fi trebuit să plătesc 7-8 milioane de lei chirie lunar. Așa, apartamentul este propriatate personală, și la parter e cel mai convenabil. În plus, vadul este bun aici, este stație de tramvai sau autobuz"***, a explicat ***Sora Bîrzu,*** notar, care își desfășoară activitatea în Podu Roș.

Pe lîngă vadul bun, în cazul unui magazin, o importanță mare o are programul de funcționare. ***"Îmi convine să am de unde să iau o pîine, suc sau țigări. Cobor doar scările și cumpăr de la magazinul de la parter, care e deschis non-stop, și nu trebuie să merg noaptea în altă zonă a orașului"***, a declarat ***Ioana Mihalea***, studentă. Dacă magazinele care comercializează alimente sînt cele mai căutate, la parterul blocurilor sînt deschise și cabinete notariale, farmacii, cabinete stomatologice, magazine de piese auto, buticuri cu "de toate". Unii cumpără apartamente la parter chiar cu scopul de a le transforma în puncte comerciale. ***"Am avut ideea asta de a cumpăra un apartament și de a-l transforma în magazin. Un vad bun contează cel mai mult"***, a declarat ***Georgel Lipan***, de la magazinul de piese auto "Auto Senna". De altfel, la Camera de Comerț și Industrie din Iași, 90% din societățile cu răspundere limitată și-au declarat sediul social într-un apartament de bloc. În plus, din totalul firmelor înființate din 1991 și pînă în prezent în Iași, aproape 80% sînt SRL-uri, iar cele mai multe sînt orientate către comerț, pe locul doi în topul preferințelor situîndu-se serviciile. **(Alina CORDUNEANU)**

Foto C. Plop

Cel mai des întîlnite sînt magazinele alimentare de la parterul clădirilor

Dolarul dă un bobîrnac inflației

■ *Ministerul Finanțelor estimează pentru 1999 o rată anuală a inflației de 32%, față de 25% cît apreciase inițial Guvernul*

Ministerul Finanțelor estimează pentru anul 1999 o rată a inflației anuale de 32%, comparativ cu ținta inițială de 25%, principalul motiv reprezentîndu-l puternica devalorizare a monedei naționale, au declarat surse din Ministerul Finanțelor.

Motivul principal care a dus la această schimbare a prognozei inflației pe acest an îl reprezintă cursul de schimb al leului care a crescut foarte mult în ultimul timp, ceea ce va duce la o creștere a prețurilor, au precizat sursele citate.

Nivelul ratei inflației de 32% a fost adus în discuție cu ocazia vizitei misiunii FMI, aflată în cursul lunii februarie la București pentru negocieri în vederea încheierii unui nou acord de împrumut stand-by cu România. În afară de devalorizarea leului, efectele majorării accizelor la carburanți vor avea și ele un impact asupra nivelului inflației, deși o parte din aceste efecte au fost luate în calcul în legea bugetului pe 1999. Sursele citate au menționat că o inflație mai mare va duce implicit la majorarea încasărilor la buget, deci se va apela la o rectificare de buget. O eventuală dată a rectificării bugetului nu poate fi însă anunțată decît după încheierea discuțiilor cu FMI.

Ieșenii țin cu dinții de valută

În așteptarea unui curs mai bun, ieșenii preferă să-și mai păstreze dolarii cîteva zile. În ciuda afirmațiilor făcute de guvernatorul Băncii Naționale, ***Mugur Isărescu***, prin care acesta susține că în perioada următoare leul nu va cunoaște o depreciere accentuată, puțini ieșeni s-au încumetat să-și vîndă valuta. La acest lucru a contribuit și creșterea accelerată a prețurilor la unele produse, în timp ce dobînzile bancare nu au crescut în ultimul timp. Un student de la Universitatea Tehnică ne-a spus cu părere de rău că a fost nevoit să-și schimbe în lei cei 40 dolari pentru a-și achita abonamentul la celular și pentru a-i lua un cadou prietenei sale de 8 Martie. Alt ieșean întîlnit la casele de schimb tocmai sosise din Turcia și avea nevoie urgentă de lei.

Însă numărul celor care au dorit să cumpere dolari a fost mai mare în ultimele zile.

Operatoarea de la casa de schimb "Olimp" ne-a mărturisit că, după ce miercuri s-au cumpărat de două ori mai mulți dolari ca de obicei, ziua de ieri a fost mult mai liniștită. ***"Am avut solicitări de valută, dar nu am avut ce vinde. Ieri s-a vîndut foarte mult."*** La casa de schimb "Hygeco" mai puteau fi găsiți dolari, deși, "oferta a fost mai slabă decît cererea", după declarația operatoarei Ionela Prodan.

Majoritatea caselor de schimb au fost nevoite să urce cursul la care au cumpărat valută pentru a atrage ieșenii care vor să vîndă. Astfel, dolarul și marca puteau fi ieri cumpărate de ieșeni cu sume variind între13.350 și 13.600 de lei, respectiv 7.350 și 7.550 lei și vîndute cu 13.050 și 13.250, respectiv 7.050 și 7.250. **(Radu CURPĂN)**

Două zile în plus pentru plata taxei Băsescu

■ *în zilele de sîmbătă 6 și 13 martie, vor fi deschise agențiile CEC special pentru această plată*

Cu doar o săptămînă înainte de "taxa Băsescu indexată", la CEC Iași s-au strîns 1,358 miliarde lei datorați Fondului Special al Drumurilor, cea mai mare parte a banilor venind de la posesorii de autoturisme. Reamintim că, pînă la data de 15 martie, posesorii de autovehicule pot plăti taxa Băsescu la vechea ei valoare, neactualizată cu rata inflației, respectiv 50.000 lei pentru un autoturism Dacia (70.000 lei, noua valoare). Pentru a veni în sprijinul automobiliștilor care vor să mai economisească cîteva zeci de mii de lei și nu au timp să meargă la unitățile CEC în timpul săptămînii, acestea vor funcționa și sîmbătă 6 martie și sîmbătă 13 martie, între orele 8-12. Astfel, în aceste zile, vor fi deschise în Iași agențiile CEC din Piața Unirii, Alexandru cel Bun, Păcurari, Tătărași, Podu Roș, Nicolina II și III, Canta, Copou, Gară, Galata, și agenția din Hîrlău, sucursala din Pașcani și din Tîrgu Frumos. În acest an, vor exista 29 de tipuri de rovignete (autocolante care trebuie lipite pe parbriz și care autentifică plata taxei Băsescu). Acestea sînt 28 de culoare galbenă, numerotate în funcție tariful plătit de posesorul mașinii (stabilit în funcție de capacitatea cilindrică sau de greutate pentru fiecare categorie de autovehicul) și una verde, pentru cei care sînt scutiți de plata taxei.

Această taxă se poate plăti pînă la data de 30 iunie a anului 1999, și nu 31 martie, cum s-a întîmplat anul trecut. Cei care nu plătesc taxa și sînt verificați de Poliție după data de 30 iunie, pot plăti o amendă care poate ajunge pînă la 10 milioane de lei **(Alina CORDUNEANU)**

2.000 de salariați au huiduit conducerea de la "Tepro"

Continuare din pagina 1A

Cei 2000 de salariați ai firmei "Tepro" au pornit de la fabrică, pe la ora 14.30. Se poate spune, fără îndoială, că lozincile-fanion ale mitingului au fost "Hoții!" și "Vrem să muncim, nu să cerșim". În Podu Roș, pe terasa facultății de construcții, un grup de tineri a început să strige la trecerea coloanei, manifestanții răspunzînd cu aplauze. Din acestă zonă, cel mai strigat slogan a fost "Hoțul de Cătoiu", care nu se auzise aproape deloc în zona industrială, unde printre coji de semințe ieșea mai ușor "Hoții". Salariații sperau rezilierea contractului de vînzare a pachetului majoritar de acțiuni către "Zelezarny Veseli" AS.

Ajunși în fața Palatului Culturii, au luat cuvîntul în fața oamenilor liderii sindicatlui ***Virgil Săhleanu, Grigore Timofte*** și ***Zaharia Anghel***, care și-au exprimat indignarea pentru că firma lor a fost vîndută mai ieftin decît trebuia unei societăți concurente, care i-a adus la o scădere drastică a producției. În opinia lui Zaharia Anghel socitatea a fost cumpărată ***"doar pentru certificările de calitate pe care produsele noastre le aveau și pentru piața de desfacere"***. De asemenea a luat cuvîntul ***Elena Cencovschi***, care a reclamat discriminarea sexuală în privința disponibilizărilor, spunînd că ***"nu este normal ca toate femenile angajate în fabrică să fie date afară, ar trebui evaluată profesionalismul salariaților fără să fie vorba de sexul acestora"***. Inainte ca delegația salariaților să plece în cabinetul prefectului, unde era așteptată, a luat cuvîntul și Ion Albu, liderul zonal al cartelului Alfa, la care este afiliat și "Sindicatul liber Tepro", care i-a certat pe sindicaliști că n-au participat la manifestările organizate de cartel, asigurîndu-i totuși de sprijinul său.

Delegația din partea sindicatului a mers apoi în cabinetul prefectului, unde acesta a primit de la sindicaliști o copie a contractului de vînzare a pachetului statului la "Tepro", în care firma cehă a semnat că va respecta contractul colectiv de muncă și contractele individuale, dar pe cele anexate la contractul de vînzare cumpărare. Problema este că el nu este obligat să respecte prelungirea acestora, așa că oamenii strigă la miting ***"Nu ne vindem țara!", "Jos cehul", "Jos FPS-ul", "Vînzătorii", "Tepro-i casa noastră, noi nu stăm în gazdă"***, agită pancarde pe care scrie ***"Andreiu Cătoiu, groparul «Tepro»", "3000 de români vînduți pe milioane de dolari"***, cînd problema de bază este că conducerea firmei nu s-a coborît la nivelul lor să le explice ce se întîmplă, întreținînd chiar confuzia.

Firma are un capital social de121,97 miliarde lei, iar în 1997 a realizat un profit de 5,4 miliarde lei, la o cifră de afaceri de peste 161 miliarde lei. Pentru primele luni ale anului trecut, firma a realizat un profit net de 5,461 miliarde lei, mai mult de 70% din producție este livrată la export, principalele destinații fiind SUA, Germania și Belgia. **(C. S.)**

Foto C. Plop

Străzile orașului au răsunat de strigătele manifestanților

COOPERATIVA DE CREDIT BANCA POPULARĂ "MINERVA"

vă oferă începînd cu data **14.01.1999** următoarele dobînzi pentru depunerile la termen:

1 lună ... 64% pe an | **6 luni ... 67% pe an**
3 luni ... 68% pe an | **12 luni ... 70% pe an**

Relații suplimentare la sediul din strada Costache Negri nr. 10 (în spatele Halei Centrale), tel. 143.000.

Afaceri fără frontiere:

Catalogul EUROPAGES

EUROPAGES este titlul unui catalog european unic, tradus în **6** limbi, editat în **1 200 000** de exemplare și distribuit în **30** de țări europene. Cu o rată de consultare excepțională, EUROPAGES este editat sub formă de catalog, pe CD-ROM și pe Internet. În EUROPAGES puteți găsi cei mai buni funizori, cele mai avantajoase oferte și cei mai serioși parteneri. Aveți acces la clienți altfel inaccesibili, sunteți alături de cei mai buni furnizori europeni și aveți sansa cuceririi unor noi piețe în Europa.

Înscrierile în catalogul EUROPAGES 2000 se fac până la 31 mai 1999 prin:

necomm Tel.:032-211525
Fax:032-270415
E-mail: sales@necomm.ro

Cumpără mai bine, vinde mai mult!

Fondul de Investitii si Dezvoltare - F.I.D.E.

Valoarea la zi a unitatii de fond .... lei
Cresterea fata de saptamana precedenta .....%
Valoarea activului net .... lei
Numarul de unitati de investitii ....

Administrator
S.M.F. 2000 S.A.
Bucuresti, str. Negustori Nr.31
tel:312.28.25, fax:312.67.57
autorizat de C.N.V.M. prin
decizia D5341/23.12.1998

Depozitar:
B.C.I.T. S.A.
Bucuresti Calea Victoriei Nr.15
intr.E sect.3, tel:303 27.72

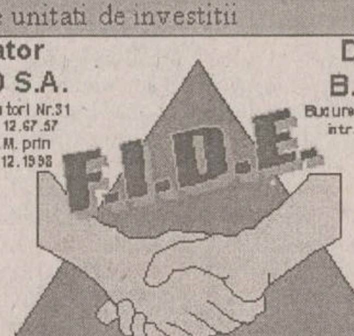

Distribuitor:
Banca Agricola S.A.
prin sucursalele sale

risc: ......

Fondul F.I.D.E. a fost autorizat de C.N.V.M. prin decizia D 197/26.01.1999
Informatii privind distributia unitatilor de investitii se pot obtine de la sucursalele Bancii Agricole sau de la sediul Administratorului

" Performantele anterioare ale fondurilor nu constitue o garantie a realizarilor viitoare "

Banca Transilvania ■ Sucursala IAȘI - str. Ghica Vodă 3A ■ Tel. 216770, 215011, fax: 216770

DOBÎNZI AVANTAJOASE LA DEPOZITE

Clienții Băncii Transilvania beneficiază acum de dobînzi mult mai atractive pentru constituirea de depozite

	Persoane fizice	Persoane juridice
1 lună	55%	52%
3 luni	55%	52%
6 luni	50%	47%
9 luni	47%	44%
12 luni	45%	42%
Suma minimă:	300.000 lei	25.000.000 lei

Dobînzile sînt ferme pe toată perioada contractului de depozit.
Banca Transilvania nu percepe comision la depunerile de numerar.

Certificate de depozit cu discount:

dobînda nominală 52,00%/an
randament 59,77%/an
valoarea absolută a dobînzii de plătit pentru certificatele din:
seria B 1.000.000 lei 130.000 lei
seria A 500.000 lei 65.000 lei

Vă așteptăm la sediul băncii:
Luni - Vineri: 8.00 - 18.00; Sîmbătă: 9.30 - 12.30

B.R.D. ■ Sucursala IAȘI - str. A. Panu 1B-2A ■ Agenția A.Panu - bd. Ștefan cel Mare și Sfînt 53 ■ Agenția Independenței - str. Vasile Conta 1 ■ Agenția TG. FRUMOS - str. Cuza Vodă 7 ■ Program de lucru: 8.30-14.00; 15.30-17.00

procente pe an

NR. CRT.	Disponibilități în:	CATEGORII DE CLIENȚI:	PLATA DOBÎNZII SE EFECTUEAZĂ	30 ZILE	60 ZILE	90 ZILE	180 ZILE	270 ZILE	365 ZILE	730 ZILE	1095 ZILE
1.		Persoane fizice	la expirarea termenului	-	-	53	55	57	61	75	90
2.		Persoane fizice	lunar	50	51	52	53	54	55	-	-
3.	Lei	Persoane juridice	la expirarea termenului	50	51	52	53	54	55	-	-
4.	USD	Persoane fizice și juridice	lunar	5	-	5.2	5.4	5.7	6	-	-
5.	DEM			3.3	-	3.35	3.5	3.55	3.6	-	-

Pentru toate operațiunile efectuate în contul dvs. de depozit
BRD NU PERCEPE COMISIOANE.
Depozitele constituite de persoane fizice beneficiază de garanția Fondului de garantare a depozitelor în sistemul bancar.

BANCA DE CREDIT INDUSTRIAL ȘI COMERCIAL S.A.

Sucursala Iași, str. I.C. Brătianu nr. 20-22

practică dobînzi avantajoase la depozitele în lei și valută

LIMITA DE SUMĂ		PERIOADA					
LEI		1 săptămînă PF - 10 mil. lei PJ - 200 mil. lei	1 lună	3 luni	6 luni	9 luni	12 luni
persoane fizice	500 mii lei	30 %	60 %	55 %	43 %	44 %	45 %
persoane juridice	10 mil. lei	30 %	60 %	55 %	43 %	44 %	45 %
USD							
persoane fizice	500 USD	—	6,00 %	6,25 %	6,50 %	6,75 %	7,00 %
persoane juridice	500 USD	—	6,00 %	6,25 %	6,50 %	6,75 %	7,00 %
DEM							
persoane fizice	1000 DEM	—	4,000 %	4,125 %	4,250 %	4,300 %	4,325 %
persoane juridice	1000 DEM	—	4,000 %	4,125 %	4,250 %	4,300 %	4,325 %

Dobînzile sînt fixe pe întreaga perioadă de depozit.

Nu se percep comisoane la depuneri persoane fizice și juridice și la deschideri de conturi persoane fizice.

Depozitele constituite de persoane fizice beneficiază de garanția fondului de garantare a depozitelor în sistemul financiar.

Program cu publicul: luni-vineri 9.00 - 18.00, sîmbătă 9.00 - 14.00.

Noi mergem înainte. Mergeți alături de noi !

Monitorul

Editoriale

NAȚIONAL

Generalul belea

Iată că și Ministerul de Interne, singura instituție care nu întocmise încă un raport privind mineriada din ianuarie, și-a prezentat ieri concluziile în fața Guvernului. Raportul Internelor era așteptat cu înfrigurare, pentru că era singurul care trebuia să fixeze responsabilități. SRI și MApN au aruncat întreaga vină pe generalii din MI. Deocamdată, prea puțin din acest raport a "transpirat" în presă. Ceea ce știm este că generalul Teodor Zaharia este socotit vinovatul principal pentru eșecul usturător al forțelor de ordine în confruntarea cu ortacii lui Miron Cozma. Semnale de acest fel apăruseră încă din raportul preliminar prezentat de comisia instituită de Dudu Ionescu la începutul lunii februarie.

În presă, s-au făcut numeroase speculații în legătură cu simpatiile pentru PRM ale fostului secretar de stat din MI. Dar, înainte de toate, Zaharia poate fi acuzat de incompetență. Nu cine știe ce complot, nu vreo înțelegere cu Corneliu Vadim Tudor au dus la rușinea de la Costești. Inerția și ineficiența lui Zaharia dau, în primul rînd, proba incompetenței sale. Nu știm care sînt acuzele care i se aduc în raportul final al Internelor, dar este sigur că acestea sînt grave, de vreme ce s-a luat în discuție chiar trecerea sa în rezervă.

"Vom analiza și vom dispune" - aceasta era replica lui Zaharia la orice cerere formulată de ofițerii aflați pe teren în fața minerilor. Așa a răspuns cînd i s-a cerut să dispună atacarea din spate a minerilor de la Costești. La fel a răspuns cînd un colonel a cerut ca un elicopter al Poliției să survoleze zona. Bineînțeles, nimic nu a fost "dispus". Fraza citată este semnificativă pentru personalitatea lui Zaharia. El este un biet birocrat care, pus în fața unei situații concrete, paralizează. Adevărul este că Zaharia a fost depășit de situație, la fel cum a fost și fostul ministru de Interne, Gavril Dejeu. Dacă veni vorba, să spunem că circulă zvonul că în raportul patronat de țărănistul Dudu Ionescu nu se suflă nici o vorbă despre vinovăția lui Dejeu. Și este clar că, în fond, fostul ministru este vinovat măcar pentru că incompetența din Ministerul de Interne a prins rădăcini în timpul său. Haosul din minister pe timpul mineriadei poate fi ghicit și din faptul că, pentru o vreme, Dudu Ionescu nu a reușit să afle cine a fost comandantul forțelor de ordine la Costești. Dejeu, spun foștii săi subordonați, era izolat în scaunul său ministerial și abia dacă se întîlnea cu secretarii de stat și directorii din minister. Iar Zaharia, mîna sa dreaptă, a avut, în timpul mineriadei, aceleași probleme de comunicare cu subordonații săi. Și cînd ne gîndim că numele lui Zaharia era vehiculat în mediile politice, în septembrie anul trecut, ca posibil succesor al lui Dejeu la Ministerul de Interne... **(Adrian CIOFLÂNCĂ)**

SPORT

Testul cu estonienii n-a fost concludent

Naționala României a debutat, miercuri seară, cu o victorie, în anul 1999, atît de hotărîtor pentru obținerea calificării la Euro 2000, a patra asemenea performanță din acest deceniu. Sigur că adversarii n-au fost de soi (deși campioana Estoniei a produs frisoane nu mai curînd decît astă vară Stelei, într-un tur al săracilor pentru Liga Campionilor), dar nici echipa României nu a fost cea obișnuită, în efectivul ei jucînd nu mai puțin de opt debutanți. De la bun început trebuie să spunem că jocul tricolorilor noștri n-a fost de loc în măsură să ne încînte, singurul paleativ putînd fi doar fi acela că componenții echipei, majoritatea din campionatul intern, nu au jocuri în picioare, campionatul nefiind încă început. S-ar putea spune, deci, că naționala României nu are viitor, că, în lipsa vedetelor din străinătate, e vai și amar de capul nostru și că, în ultimă instanță, noroc că în meciurile oficiale echipa noastră va arăta cu totul altfel.

Nu știm încă în ce măsură poate fi acesta un start bun și pentru antrenorul Pițurcă, aflat în epicentrul criticilor presei după măsura iresponsabilă de a boicota selectiv mass-media la manifestările naționalei. Aceasta, însă, depinde de caracterul omului Pițurcă, asupra căruia ne-am spus cuvîntul. Evoluția naționalei este determinată de calitățile profesionale ale antrenorului Pițurcă, iar acestea, cel puțin prin prisma rezultatelor anterioare, nu pot fi minimalizate. S-a văzut, deci, într-o primă etapă, destul de timpurie, că Pițurcă nu prea are alternative. În mod firesc, antrenorul provenit de la naționala de tineret vrea să mizeze în perspectivă pe fotbaliștii cu care a lucrat înainte de a prelua postul lui Iordănescu. Au apărut, astfel, în națională Lobonț, Lung, Contra, Florentin Petre (accidentat pentru acest meci), Dănciulescu, Trică, Luțu, Hîldan, Mihalcea și Denis Șerban. Dar singurul cîștig cert al meciului cu estonienii a fost un jucător cam vîrît pe gît lui Pițurcă, vîrful Ganea, golgeterul Diviziei A, jucător care va trebui, însă, să suporte concurența puternică a consacraților Adrian Ilie și Viorel Moldovan. Din acest motiv, putem spune că gripa lui Răducioiu a fost salutară, deoarece impetuosul Ganea n-ar fi avut șanse să-și arate talentul, în ipoteza titularizării blazatului vîrf al Bresciei. În ceea ce-l privește pe Barbu, jucător refuzat tradițional, poate în ciuda ziariștilor, apariția sa n-ar fi fost decît încă o dovadă că în materie de atacanți stăm foarte bine. Din păcate, linia de mijloc și apărarea sînt, în continuare, compartimentele deficitare ale acestei echipe, singurul jucător cu oarece experiență fiind Dorinel Munteanu, și el insuficient rodat la o echipă care luptă pentru evitarea retrogradării din liga a doua germană. Mult trîmbițatul Denis Șerban a dovedit încă o dată că este un talent încă necopt și tușa care o face la Valencia nu-l poate recomanda pentru titularizarea la națională.

În ceea ce privește defensiva, siguranța lui Ciobotariu este compensată negativ de forma din ce în ce mai slabă a lui Gică Popescu, în jurul căruia se construiește întreaga concepție defensivă a lui Pițurcă.

Trăgînd linia și adunînd, putem spune că testul cu estonienii n-a fost deloc concludent pentru perspectivele de calificare. Meciul cu israelienii, de săptămîna viitoare, la care se așteaptă prezența tuturor stranierilor, ne-ar putea spune mai multe. Norocul nostru este că primele meciuri oficiale de la sfîrșitul lunii și începutul lui aprilie (cu Slovacia, acasă, și cu Azerbaidjan, afară) nu sînt din cale-afară de dificile. Timp de experimente mai este destul! **(Nicolae GRECU)**

PRIM PLAN

Voluptatea dezastrului

Alexandru CĂLINESCU
eseist

Un tînăr, student la Facultatea de Filosofie a Universității din Iași, a trimis ziarului "Monitorul" o scrisoare în care declară că refuză să aparțină unei "generații de sacrificiu". Cîteva zile mai tîrziu, i-am regăsit semnătura în "Dilema", unde relua ideile din prima scrisoare și sublinia că nu mai acceptă să trăiască într-o țară "unde a fi inteligent este o rușine sau chiar o crimă".

Am citit amîndouă textele cu strîngere de inimă. Nu pun la îndoială sinceritatea autorului și îi dau, în mai multe privințe, dreptate. Mi-e greu însă să înțeleg vehemența disperării lui precum și faptul că nu întrevede absolut nici o soluție și nici o posibilitate de a ieși dintr-o situație pe care o consideră dezastruoasă. Știm bine - e o banalitate - că fiecare moare singur și că suferința fiecăruia, prin intensitatea și autenticitatea ei, se refuză comparațiilor și relativizărilor. Degeaba încerci să consolezi pe cineva care traversează o perioadă "neagră" dîndu-i să citească ***Amintiri din casa morților*** și ***Arhipelagul Gulag;*** predominant va rămîne, așa cum i se întîmplă și lui Bérenger, personajul lui Ionescu din ***Regele moare,*** sentimentul că el e primul care cunoaște durerea și că lumea se prăbușește o dată cu el...

"Mi-e frică, mă scufund, mă înnămolesc...", spune, la un moment dat, eroul ionescian. Aceasta este, pare-se, și starea de spirit a autorului celor două scrisori. I-a fost frică de marșul minerilor către București, i-a fost și îi e teamă că vom pierde democrația, că economia va intra în colaps etc. O frică, spune domnia-sa, ce îl stăpînește de zece ani încoace. Și mai departe: România a ajuns "bîlciul continentului", simbolizat de mineri, Dracula, copii bolnavi de SIDA, bătrîni murind de foame ș.a.m.d.; e o "țară a animalelor", cufundată în bezna prostiei și a somnului rațiunii. Nu avem curajul, nici puterea să ne asumăm "vinovăția noastră colectivă", nu mai sîntem capabili să gîndim lucid. Generația tînără, știindu-se fără viitor, nu se poate acomoda cu ideea sacrificiului. Există o singură alternativă: "La revedere, România! Bun găsit, New York!"

Tonul scrisorilor e prea grav și patetic pentru a admite comentarii mai destinse; s-ar fi putut, de exemplu, observa că, în materie de bîlci, noi îl avem pe Dracula, dar americanii o au pe Monica Lewinsky și că, dacă te îngrozește violența, e preferabil să eviți plimbările prin Harlem. Oricum, acest "Bun găsit, New York!" e puțin derutant; mă așteptam la un mai modest "Bun găsit, Paris" sau, din partea unui student în filosofie, la un "Bun găsit, Freiburg!". Chestiunile de fond sînt însă altele. Citarea lui Cioran și a butadei cu "dimensiunea paraguayană a existenței" mă face să bănui influența puternică a "scepticului din rue de l' Odéon". Nu mai puțin simptomatică e mărturisirea că, așternîndu-și pe hîrtie gîndurile, tînărul și-a învins teama, scrisul avînd, prin urmare, funcție terapeutică. Publicarea textelor va fi avut în și mai mare măsură un efect benefic, mai ales că presa e singura instituție în care mai crede (declarație care ar merita, numai ea, o discuție aparte).

Ce răspuns s-ar putea da fără riscul de a aluneca într-un fel de predică moralizatoare și, mai mult ca sigur, de o ridicolă ineficiență? Comparația? Relativizarea istorică? Aproape că nu mai îndrăznim să punem în balanță situația de astăzi cu aceea de acum zece-cincisprezece ani (pentru a nu merge și mai adînc într-un trecut, totuși, apropiat). Perspectivele pe care le avea atunci un student? Stagiul obligatoriu de (cel puțin) trei ani la țară, oricît de strălucit ar fi terminat studiile și oricîte dispoziții pentru cercetare ar fi dovedit; cvasiimposibilitatea de a călători în străinătate și de a lua contact cu alte medii intelectuale; o existență ternă, pauperă, ritmată doar de congrese și conferințe ideologice, de cozi și umilințe de tot soiul. Generații de sacrificiu? Nici măcar nu ne mai osteneam să invocăm această formulă, prea era în mod evident tautologică.

Fervoarea consecventă cu care cultivăm astăzi discursul catastrofic rămîne, pentru mine, un fenomen enigmatic, care scapă, am impresia, unei analize raționale. Să fie la mijloc acea "sete de persecuție", acel sentiment de "confort în înfrîngere" de care vorbește Pascal Bruckner în ***Tentația inocenței?*** Ne cufundăm cu voluptate în dezastru, ne zbatem să ocupăm un loc cît mai vizibil pe "piața durerii", ne clamăm statutul de blestemați, de dezmoșteniți ai istoriei, de paria ai lumii civilizate. Căpătăm identitate, ne legitimăm prin condiția noastră de victime eterne, de prizonieri ai tarelor noastre balcanice.

"Ce țară e asta?!" - exclama odinioară, exasperat, Constantin Noica. E și titlul unui admirabil articol, din ianuarie 1994, al lui Andrei Pleșu. Mă încăpățînez să cred că avertismentul din finalul articolului nu a devenit, cinci ani mai tîrziu, anacronic: "«Ce țară e asta?!» - ar putea fi formula instauratoare a unei inocențe regăsite și debutul realist al unei reconstrucții. E exasperarea de care avem nevoie pentru a nu dispărea din istorie într-un nor de praf auriu, cu un alai de lăutari alături". ■

POLIGON

Primăvară belalie

Dorin SPINEANU
scriitor

De cîte ori ascult tangoul ruginit pus în placă dentară de către marele, teluricul Vasile, care agrăiește despre cum va fi bine și la vară cald, fix prin 2001, într-o joi, pe la patru trecute fix, îmi vine să-mi dau pumni în cap pentru campania deșănțată pe care le-am făcut-o țărăniștilor vreo șapte ani, materiale apărute cam pe toată plaja presei românești.

Cinstit să fiu, n-am fost niciodată prea convins că din încrucișarea creștin-democraților cu liberalii + PD, basca UDMR, poate ieși o mătură zdravănă care să mături reziduurile comuniste plasate în moțul democrației noastre "originale", dar nici nu mă așteptam ca luptătorii cu mușchii căliți prin pușcării să dea la pace atît de repede cu bine-mersi torționarii lor.

Buuuun, o să-mi replicați că gura bate gurul și acum am ceea ce am semănat pe plaiurile astea alternante într-o înfricoșătoare monotonie: deal-vale, vale-deal, dii, națiune, dii!...

Pot să spun, senin, că nu mă interesează absolut deloc confruntarea dintre atletul Ciorbea și mustăciosul Vasile și nici aerul senil-patetic cu care tataia Diaconescu are impresia că temperează zelul mînjilor ieșiți la rumegat voturi în interiorul partidului.

Ca pe tot românul nu prea rupt în fund și informat din ziare, mă interesează mai mult idioțeniile lui Remeș cu efect imediat asupra mațului gros, decît spălarea la vedere a rufelor rîncede din interiorul celui care se proclamă cel mai tare din parcare partid de guvernămînt.

Oricum, cei care ies, ca întotdeauna, bine din lupta "titanilor" sînt pediștii lui Roman. De ce?

Simplu: băieții ăștia mor după popularitate și cînd văd că scroafa se urcă în pom, o iau la goană strigînd cît îi țin puterile: "Noi vrem binele, nu pieirea acestei țări!" "Am băut adălmașul cu chiriașul, nu cu proprietarul!" Și multe, multe alte măscări de scara blocului.

Și ajung și eu să spun, dulce melodie, că, în deplină legalitate, voi ieși pe stradă, la plimbare, alături de șoferi, pentru a striga cît mă ține gura ***Jos conjurația imbecililor!***

Iar dacă aceasta nu-i de ajuns, voi merge mai departe: nu poți totuși să-i pretinzi unui popor performanță atunci cînd îl scoți la păscut, ca pe boi!

Cu ștevie, lobodă și urzici, n-a crescut nimeni mare și voinic, ori, dacă aceste caricaturi de la vremelnică putere au impresia că mai merge lungind ciorba zilelor noastre, atunci se înșeală amarnic: nu mai are nimeni chef să astupe găurile din, de exemplu, Bancorex pentru a îndulci vînzarea băncii la un sfert din valoare.

A, dacă mai sînt speranțe?

- Sigur, pe toate drumurile, frumos ambalate în limbaj provenit dintr-un nou soi de lemn, ***arbustul de jigodie,*** cu mașină la scară, badigarzi mascați, leptop de unică folosință și Viagra la discreție, căci se știe cam ce meserie are don'șoara Politika.

Au, chiar să nu știe domnii majoritari că în primăverile belalii, cînd pe trotuare saltă fete vesele, masculii își pot lăsa baltă toate interesele pentru o partidă de sex cu don'șoara pomenită un pic mai sus?

Pentru că, la nevoie, știu ce vreau și știu ce fuck! ■

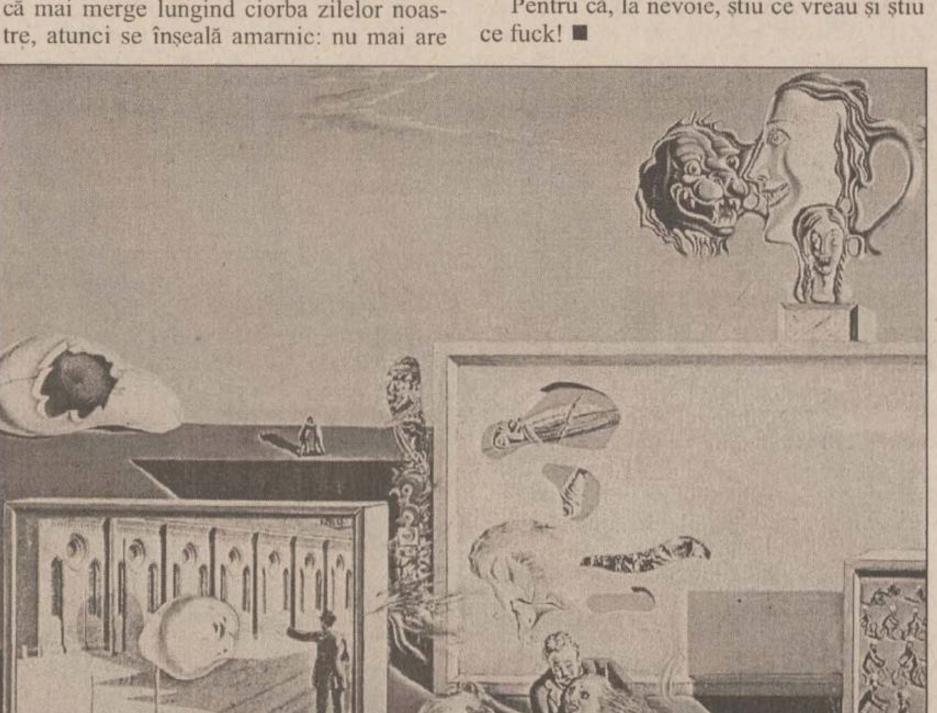

DOI ÎNAINTE, UNUL ÎNAPOI

Cum nu trebuie scrisă istoria (II)

Lucian LEUȘTEAN
lector la Facultatea de Istorie

Scriam în prima parte a acestui articol despre lupta teribilă pe care domnul C.Gh. Marinescu a dus-o, în cadrul lucrării ***Diplomația României și Tratatul de la Trianon*** (Iași, 1998), pentru mutilarea limbii române, pentru realizarea unui text prolix și agramat, demn de tot hazul dușmanilor personali ai Domniei Sale: ungurii. Pentru a putea susține concluzia la care ajunsesem atunci - aceea că volumul luat în discuție reprezintă un atentat la fondul forestier național - este nevoie și de o analiză a lucrării din punct de vedere istoric.

Precizez de la început faptul că nu am de gînd să mă războiesc cu ideile susținute de domnul Marinescu, deși multe dintre ele sînt rudimentare, răuvoitoare și incitatoare la violență. Am pornit de la premisa că e dreptul fiecăruia să-și prezinte punctul de vedere, chiar dacă acesta este ridicol, prost argumentat sau belicos. De aceea, spre exemplu, nu voi comenta idolatrizarea lui Nicolae Titulescu, transformarea acestuia într-un fel de panaceu al tuturor problemelor României interbelice (de altfel, domnul Marinescu nu este nici primul, nici ultimul autor care a contribuit la "mumificarea" lui Titulescu, rămînînd însă de văzut ce vom descoperi după ce vom scoate "masca" encomiastică și vom înlătura straturile de pînză de pe "cadavrul" propriu-zis). De asemenea, mă abțin de la a combate una din ideile-cheie ale domnului Marinescu, aceea că tratatul româno-ungar semnat nu demult n-ar fi trebuit să conțină nici o referire la minorități, ceea ce ar fi permis prevenirea unor "controverse aproape insurmontabile în viața politică internă" din România (p. 318). Ne-am obișnuit deja cu cei care cer, în același timp, intransigență față de minoritățile din țara noastră și privilegii pentru românii din afara granițelor: este o picătură de ilogism "justificat" într-un ocean de patriotism "sănătos". În schimb, voi analiza cartea domnului Marinescu din punctul de vedere al informației istorice și din perspectivă conceptuală.

În primul rînd, trebuie spus că între titlul lucrării și conținutul acesteia legăturile sînt fragile. Mai exact, din cele cinci capitole ale cărții, doar primul și, cu multă bunăvoință, al patrulea se pot "adăposti" sub "umbrela" formulării ***Diplomația României și Tratatul de la Trianon.*** Din totalul de 362 de pagini, doar 126 se "pretează" titlului. Trebuie însă să recunosc că domnul Marinescu nu este un inovator în domeniu, existînd destui autori care practică metoda titlurilor bombastice pentru a disimula precaritatea conținutului.

Pentru a scrie despre tratatul de la Trianon trebuie făcute referiri serioase la Conferința de pace de la Paris de după primul război mondial. Deși s-au scris multe cărți pe această temă, chiar și în limba română, textul domnului Marinescu denotă lacune semnificative în privința acestui subiect. Domnului profesor universitar i se pare că la Paris, în perioada 1919-1920, a avut loc o conferință sau un congres (p. 1), considerînd cei doi termeni sinonimi. Din păcate, domnul Marinescu nu are cunoștință de pertractările marilor puteri victorioase în privința caracterului reuniunii de la Paris, adică dacă să se organizeze o conferință sau un congres de pace. Diferența dintre cele două cuvinte viza invitarea învinșilor. Pînă la urmă, țările înfrînte n-au mai participat la dezbateri (deși domnul Marinescu crede altceva - p. 2), fiind doar chemate să semneze tratatele. În consecință, la Paris s-a desfășurat o simplă conferință de pace, nu un congres.

În lucrarea domnului Marinescu sînt și alte confuzii, unele chiar jenante pentru cineva care se consideră specialist. Spre exemplu, deși președintele Franței nu făcea parte din organismul cu rol de decizie în cadrul Conferinței, el este prezentat ca liderul Consiliului Suprem (p. 2). De asemenea, domnul Marinescu crede cu fervoare că existau mai multe "Consilii Supreme" *(sic!)* unul "al celor zece" și altul "al miniștrilor de externe" (p. 24). Fie și niște cunoștințe minime privitoare la semnificația superlativului absolut l-ar fi ajutat pe domnul profesor universitar să evite eroarea. Asemănător, un pic de logică istorică l-ar fi scăpat pe domnul Marinescu de o altă greșeală. Parlamentul României nu putea ratifica, la 20 iunie 1920, tratatele cu țările învinse (p. 44) într-un moment cînd tratatul cu Turcia nu fusese încă semnat. În realitate, tratatul de la Trianon a fost ratificat de Senatul României la 17 august 1920, iar de Adunarea Deputaților la 26 august (vezi Monitorul Oficial nr. 136/21 septembrie 1920).

Domnul Marinescu mai crede că I.I.C. Brătianu a "dezamorsat (sic!) lucrările Conferinței de pace, blocate, la un moment dat, de protestele și obstrucția delegației maghiare" (p. 21). Lăsînd deoparte calitățile de genist ale liderului român, trebuie subliniat faptul că delegația ungară a ajuns la Paris la aproximativ patru luni de zile de la data cînd Brătianu demisionase din funcția de prim-ministru, așa că "protestele și obstrucția" există doar în închipuirea d-lui Marinescu. Însă una din cele mai mari feste pe care vajnicul apărător al pămînturilor mioritice și-o joacă sieși este aceea prin care îl prezintă pe C.A. Macartney - un avocat și profesor scoțian celebru în perioada interbelică pentru susținerea în mediile academice britanice și în presă a cauzei maghiare - ca un personaj devotat sprijinirii integrității teritoriale a României. Dacă ar citi dl Marinescu lucrările lui Macartney, cu certitudine l-ar caracteriza așa cum îi place Domniei Sale atît de mult: "fascist", "revizionist", "revanșist", "anexionist", "horthyst", "iredentist", "reacționar", "retrograd" etc. (fiecare pe rînd și toate laolaltă, de la început la sfîrșit și de la coadă la cap, în conformitate cu un stil "hiperadjectival").

Lista erorilor, confuziilor și gafelor din lucrarea d-lui Marinescu este una prelungă și nu-și poate găsi locul doar în acest articol. S-ar putea scrie o carte despre ce nu știe sau nu a înțeles patriotul gălățeano-ieșeano-băcăuan în privința tratatului de la Trianon și a diplomației românești interbelice. În plus, din punct de vedere conceptual, textul domnului Marinescu este o ilustrare perfectă a modului cum nu trebuie realizată o carte de istorie: titluri și subtitluri aberante, abundență de autocitări, mulțimi nesfîrșite de ibidemuri, justificarea unor lucruri de mult cunoscute în istoriografie prin apeluri "spectaculoase" la fonduri arhivistice "exotice" (spre exemplu, p. 25 și 34) ș.a. Finalul cărții este apoteotic: domnul Marinescu ne oferă spre informare o listă cu lucrările Domniei Sale. E vorba de nu mai puțin de 38 de titluri (18 de "istorie" și 20 "sociologie, pedagogie și drept"). Deși înmărmurit de admirație în fața unei asemenea activități de tip renascentist, îmi găsesc totuși forța de a face o corectură și o completare la teribila enumerare. Corecția se referă la faptul că "monografia regiunii Galați" cu care se laudă dl Marinescu are subtitlul "ghid turistic", ceea ce înseamnă un pic altceva, iar completarea vizează operele pe care autorul le-a "uitat": ***Curs de socialism științific*** (2 vol.), ***Dialectica democrației socialiste, Relațiile politice și regimul politic în socialism, statul socialist și dialectica funcțiilor sale, Revoluția socialistă, calea trecerii omenirii de la capitalism la socialism*** ș.a. Cred că înțelegem acum mai bine "formația" d-lui Marinescu și nerăbdarea Domniei Sale de a-și găsi o nouă "cauză" de slujit. Tragic este faptul că ceea ce face domnul Marinescu deservește istoriografia română, iar plasarea numelui Academiei Române pe prima copertă a lucrării pe care am comentat-o este, în cel mai bun caz, jenantă.

În concluzie, consider lucrarea domnului Marinescu drept o farsă de prost-gust pornită, paradoxal, de la o intenție inițială demnă de toată lauda, aceea de combatere a iredentismului maghiar. Cu alte cuvinte, este vorba de o ilustrare a teoriei lui Gabriel Liiceanu privitoare la "prostia ca încremenire în proiect". Drept urmare, "animați de sentimente autentice... de principialitate" (p. 2) îl rugăm din suflet pe domnul Marinescu ca, "în spiritul umanismului funciar românesc" (p. 27) să mai lase și altora șansa de a scrie istoria neamului. Îl asigurăm pe dl prof. univ. că un asemenea gest ar fi "o contribuție de o valoarea inestimabilă" (p. 179) adusă cauzei românești și ar mai salva și o parte din pădurile transilvane, atît de dragi nouă, tuturor. ■

PULS ❖ PULS ❖ PULS ❖ PULS ❖ PULS ❖ PULS ❖ PULS ❖ PULS ❖ PULS ❖ PULS ❖ PULS ❖ PULS ❖ PULS ❖ PULS ❖ PULS

Prefectul, președintele cejist și academicienii

Cu ocazia împlinirii a jumate de veac de la înființarea filialei Iași a Academiei (nu Cațavencu, ci aialaltă), mai multe oficialități locale (primarul, prefectul și președintele cejist) s-au deplasat la sediul Academiei, ca să-i felicite pe academicieni și să-i încînte cu discursurile lor pline de spirit. Cînd a dat ochii cu prefectul și șeful cejeului, cică domn' Simirad s-ar fi exprimat că de ce au mai venit, că numai el era de ajuns. Și poate era mai bine pentru cei doi dacă nu veneau, că, de exemplu, prefectul, în calitatea sa de reprezentant al guvernului, nu a fost prea bine primit de cercetătorii care beneficiază din partea statului de niște enorme lefuri, cifrate la aproximativ 90 de dolari. De altfel, domn' primar a și spus că lefurile le ajung cercetătorilor doar pentru rechizite. Cît despre șeful cejeului, se pare căci discursul său, din care menționăm doar profunda cugetare "acestor oameni puțini care au văzut idei le sîntem datori noi, cei mulți", n-a fost de natură să le ridice nivelul cultural celor prezenți. Da', pînă la urmă, parcă asta e misiunea unui președinte cejist, adicătelea să le ridice nivelul cultural academicienilor?

O potecă ridicată la rang de stradă

Cică în Alexandru cel Bun, potecuța de beton care face legătura dintre pasarelă și Bulevardul Dacia, aia de trece pe lîngă celebra Biserică de Tablă, a fost ridicată la rang de stradă: pe gardul bisericii cu pricina tronează o plăcuță pe care scrie alb pe albastru "Strada Antonescu". L-am întrebat pe obișnuitul nostru simplu cetățean, și l-am numit aici pe Archie Tănase, cam ce părere are el despre faza asta, iar el ne-a declarat următoarele: "Adevărul e că de mai multă vreme aveam de gînd să pun și eu o plăcuță pe nucul ce străjuiește cărarea de la casa bunicii spre curtea de zarzavaturi, da' nu știam ce nume să-i pun la această stradă. Pe această cale fac un apel către persoanele în drept să-mi spună care este părintele Zărzăvăritului în România, căci, cred eu, numele său ar fi cel mai potrivit pentru botezarea acestei viitoare străzi. Sau să-i zic mai bine bulevard?".

ATITUDINI

Copii sub semnul apocalipsei morale

Motto: *"Lege, datorie, jurămînt sînt valabile numai pînă în clipa cînd îţi impun o crimă faţă de conştiinţa ta" - Liviu Rebreanu, Pădurea spînzuraţilor.*

În zadar semnalăm şi ripostăm în faţa unor abateri grave de la normalitate, dacă nu se iau şi măsurile necesare pentru sancţionarea şi eliminarea lor. Dintre toate nenorocirile abătute pe capul românului, două mi se par apocaliptice: incestul şi violul. Nu este prima dată cînd reacţionez vehement la astfel de tragedii, care sînt mai cumplite decît moartea, în viziunea mea. Eu însămi nu m-aş fi crezut în stare să aştern pe hîrtie cuvinte a căror simplă pronunţie te cutremură prin conţinutul lor monstruos.

Presa şi emisiunile TV prezintă imagini şocante legate de tema în discuţie: nepoţi care-şi violează bunica; unchi care agresează sexual nepoatele; taţi care-şi mutilează propriile fiice etc., multe dintre aceste orori sfîrşind prin crime şi închisoare (exemplu: episodul de la Baia Sprie; de la Iaşi, cu cele două eleve sechestrate într-un apartament etc.).

Faptul că mulţi români nu au bani pentru pîinea zilnică sau că guvernul a scumpit benzina de la 1 martie mi se pare minor în raport cu tragediile menţionate. De ani de zile, logic, n-am putut accepta ideea că un psihopat nu poate fi răspunzător pentru faptele sale abominabile ("vinovăţie inconştientă"!). Consider că dacă o persoană normală psihic poate recunoaşte, evalua şi abandona o greşeală, indiferent de dimensiunile ei, ce se întîmplă cu un bolnav mintal care poate repeta la infinit atrocităţile?!

O altă aberaţie este legată de aşa-zisa neimplicare a poliţiei în dramele familiale (îmi amintesc întîmplarea din Bucureşti, în care un tînăr şi-a omorît părinţii şi sora, deşi poliţia a fost avertizată de către vecini asupra situaţiei din apartamentul respectiv.

Viaţa unui om trebuie apărată oricum, pentru că disperarea începe atunci cînd te simţi singur şi fără puterea de a rezista agresiunilor. Şi înainte de toate, primii care trebuie apăraţi sînt copiii. Nu animalele, nu plantele, nu clădirile, ci copiii!

S-au făcut prea puţine lucruri în acest sens, de aceea rog oamenii de bine să încerce soluţionarea problemei, acum şi nu cînd copiii devin adolescenţi formaţi la şcoala străzii, goliţi de educaţie şi caracter. Atunci, orice efort este inutil şi noi ne vom trezi înconjuraţi de hoţi, violatori, falsificatori, criminali. Să dea Dumnezeu ca previziunea mea să nu se adeverească.

Prof. Elena CHIRILĂ
Şcoala "Mihai Codrescu"

VOCILE IAŞULUI

Imunitatea parlamentară, între "infracţiuni economice" şi "infracţiuni politice"

Deputatului PDSR Gabriel Bivolaru i-a fost ridicată imunitatea parlamentară, fiind acuzat că ar fi produs Băncii Române de Dezvoltare o pagubă de peste 70 miliarde lei (valoarea actualizată a prejudiciului este de peste 250 miliarde lei). Senatorul PRM Corneliu Vadim Tudor este şi el la un pas de a-şi pierde imunitatea parlamentară, pentru atitudinea sa scandaloasă. Ce şanse va avea să-şi păstreze imunitatea? Cine credeţi că-l va susţine? Puteţi face o paralelă între Gabriel Bivolaru şi C.V. Tudor?

■ **Emil Popa, 57 ani, pensionar:** "Între C.V.Tudor, care este preşedintele unui partid, şi Gabriel Bivolaru, om de afaceri (chiar dacă este deputat PDSR) este o diferenţă foarte mare. Problema lui Vadim Tudor este una politică, adică el nu prejudiciază, cel puţin material, pe nimeni, pe cînd Bivolaru a prejudiciat BRD. Categoric, senatorul PRM are şanse să-şi păstreze imunitatea parlamentară. L-ar susţine, după părerea mea, nu numai cei din opoziţie, ci chiar şi dintre cei de la putere. Am avut exemplul lui Bivolaru, care a fost susţinut de deputaţi ai partidelor aflate la putere (e drept, numai cîţiva); asta, în timp ce oamenii lui, cei din PDSR, au votat pentru a i se ridica imunitatea".

■ **Natalia Bartoş, 35 ani, şomeră:** "Pot să vă spun că eu nu agreez parlamentarii, în special pe aceştia doi. Dacă Bivolaru şi-a pierdut imunitatea parlamentară, era şi cazul, iar Vadim Tudor are şanse să n-o piardă. Are el relaţii şi prieteni care să-l susţină".

■ **Iftime Ioviţă, 40 ani, inginer:** "Nu poate fi pusă într-o balanţă activitatea lui Bivolaru cu cea a lui Vadim Tudor. Ca om simplu, nu-mi pot explica greutatea cu care a fost ridicată imunitatea lui Bivolaru; la o fraudă de 280 miliarde lei - nu ştiu exact suma - mai democratic ar fi fost să se fi spus «da, domnule, lăsăm Justiţia să-şi spună cuvîntul şi dacă nu se adevereşte acuzaţia, să rămînă cu imunitate».

Deşi nu fac politică, vă pot spune că accept tot ceea ce se întîmplă, dar cînd e vorba de nesimţire, mă detaşez. Personal, îl simpatizez pe Vadim Tudor, dar nu sînt de acord cu comportamentul lui scandalos, care nu este cel al unui ziarist, om politic şi patriot... Cred că dacă va reuşi o amînare a ridicării imunităţii pînă la alegeri, va scăpa. Amintiţi-vă, a mai fost o situaţie similară înainte de 1996 şi e posibil ca istoria să se repete".

■ **Grigore Chiriţă, 60 ani, maistru:** "Eu zic că este prea tîrziu pentru a se lua asemenea măsuri. Mă refer la Bivolaru. De ce a avut timp să încalce legea? De ce nu s-a acţionat la timp? E posibil aşa ceva?"

■ **Armand Dascălu, 22 ani, student:** "Este o diferenţă între cei doi parlamentari. Bivolaru este infractor economic, iar Vadim este infractor politic. Unul şi-a pierdut imunitatea. Dacă şi celălalt o va pierde sau nu, asta depinde numai de ceea ce hotărăşte dl. Iliescu".

■ **Constanţa Stănilă, 32 ani, vînzătoare:** "Bivolaru trebuie să răspundă în faţa legii. Cornel Vadim Tudor, în afară de vulgarismele sale, nu poate fi considerat un infractor. Da, va avea şanse să rămînă cu imunitatea parlamentară, fiindcă îl vor susţine atît opoziţia cît şi, posibil, o parte din actuala putere. Oricum, el nu poate fi considerat infractor".

A consemnat Aurel OANCEA

IAŞUL ÎNTR-O ZI ŞI-O NOAPTE

De-a v-aţi ascunselea

■ "Popicele" ce delimitează parcarea de lîngă magazinul "Moldova" au început să sară de la locul lor, în ciuda faptului că sînt aproape de Casa Pătrată.

■ La Hala Centrală, lîngă un magazin al S.C. Bucium, în locul unei unităţi comerciale, a apărut aşa, deodată, un loc virant plin cu gunoaie.

■ Teatrul de Vară, ce făcea cîndva cinste urbei noastre, este acum un loc părăsit, unde cîinii vagabonzi se joacă de-a v-aţi ascunselea printre tribunele pustii.

■ Pe Splai Bahlui, aproape de podul Cantemir, ieri la amiază, un tînăr cînta duios din fluier, lîngă un vas cu monezi.

■ Dincolo de pod, pe bulevardul Cantemir, mai multe persoane împingeau o maşină ale cărei roţi se afundaseră în pietrişul ce acoperă o intervenţie la conducta de agent termic. Fireşte, pietrişul (şi groapa) se află în mijlocul drumului.

■ O spărtură de toată frumuseţea se cască ameninţătoare şi în trotuarul din faţa blocului de la nr. 1.

■ În faţa blocului U2 din aleea Decebal nr. 24, locatarii greblau, măturau, aranjau gardul viu. Pe spaţiul verde, cîteva găini ciuguleau nişte grăunţe.

■ Autobuzul cu numărul 33 de pe traseul 28 are o ciudăţenie: picioarele unuia din scaune sînt înfăşurate într-o tablă (în felul unei măşti de chiuvetă). N-ar fi nimic rău dacă ciudăţenia nu şi-ar îndrepta colţii spre ciorapii doamnelor.

■ Trecerea din str. Palat spre zona Cantemir este "dotată" cu o groapă chiar în mijloc, lîngă treptele ştirbite. Sînt multe şi frumoase unităţi comerciale în preajmă. Oare patronii lor n-ar putea face ceva şi pentru această trecere?

Aurel OANCEA

ULTIMUL VAGON POŞTAL

Jecmăneala

Campaniile electorale ne aduc doctrine şi programe; realitatea post-electorală ne aduce cu picioarele pe pămînt, pentru a trăi, de aproape zece ani, într-o doctrină fără de partid cu motto-ul "De la săraci pentru bogaţi". Poate este un specific al tranziţiei, ce pentru România pare fără de sfîrşit. Cert este că ieşim foarte greu din mocirlă din cauza proastelor noastre obiceiuri de a încerca să ducem pe cineva de nas, de a ne fura singuri căciula. Minţindu-ne, trebuia să ne dea cineva o lecţie de felul în care angajamentele trebuie respectate; acesta este FMI, de a cărui susţinere depinde soarta noastră şi care şi-a manifestat practic neîncrederea în sistemul nostru - aplicat de aproape 10 ani - de programe, angajamente, reeşalonări à la Bancorex sau alte datorii la buget; FMI doreşte realizări, şi noi dorim acelaşi lucru, iar, pe deasupra, mai dorim să nu mai fim furaţi de nimeni. Acoperirea găurilor negre din economie, din bănci reprezintă furt din buzunarul cetăţeanului cinstit, chemat, "patriotic", să le susţină prin taxe, impozite şi preţuri, pentru a nu ajunge la faliment, după ce profitorii creditelor neperformante şi a împrumuturilor cu dobînzi preferenţiale ne rînd în nas, ne dau lecţii de morală. Jecmăneala se numeşte tratamentul la care ne supun Ministerul Finanţelor şi Ministerul Muncii şi Protecţiei Sociale, unul prin ce ne ia, celălalt prin ce nu ne dă, ambele situaţii fiind de fapt în contradicţie cu doctrinele partidelor pe care miniştrii le reprezintă, asta pentru că, în fapt, se administrează sărăcia.

Astfel, coşmarurile domnului Remeş devin a doua zi ordonanţe pe cît de ilogice şi de neacceptat pentru cetăţeni, pe atît de logice şi necesare pentru un ministru ce trebuie să alcătuiască un buget din nimic şi să achite datoria noastră enormă pentru acest an.

Rapiditatea cu care se găsesc resurse financiare din buzunarul cetăţeanului nu are acelaşi efect şi pentru recuperarea banilor de la marii datornici sau de la hoţii de lux; primii rămîn neinteresaţi de o restructurare reală a întreprinderilor, ceilalţi îşi văd nestingheriţi de afaceri, vile, maşini, numai de lux, plimbări, în vreme ce dosarele lor tergiversează de doi ani în justiţie. Dacă metoda ministrului de Finanţe se numeşte jecmăneală, atunci cea a ministrului Muncii şi Protecţiei Sociale faţă de pensionarii de pînă în 1998 se numeşte nedreptate.

Practic, dl. Athanasiu a reuşit performanţa ca prin aplicarea noului sistem de calcul să aducă diferenţa dintre pensiile a doi profesori universitari, una din 1988 şi alta din 98, la un milion lei. Nu doreşte nimeni să moară capra vecinului, dar asemenea vizibile nedreptăţi sînt fie crimă, fie neruşinare, fie bătaie de joc la adresa CDR, care primeşte toate palmele, indiferent cine le merită. Dacă, prin absurd, pensiile de pînă în 1998 s-ar majora cu 50%, tot nu le-ar egala pe cele de după 1998, iar afirmaţia precum că, după noua lege a pensiilor, acestea vor ajunge la 90% din salariu este o glumă atît timp cît toate pensiile din 1998 sînt din start peste salariul net al actualului pensionar.

Pentru a nu lungi lista de exemple de jecmăneli, mă opresc aici, fără speranţa că cineva, cîndva, le va stopa.

Doina CRISTEA

CE NE MAI DOARE

Interzis privitul

Stimată redacţie,

Îmi permit să vă reţin atenţia cu un eveniment neplăcut pe care l-am trăit (din nefericire, nu pentru prima dată), sîmbătă, 27 februarie a.c.

Mergînd pe Ştefan cel Mare şi văzînd librăria Casa Cărţii deschisă, am intrat să mai privesc puţin la noutăţile editoriale care au apărut

(lucrînd în cercetare, cam ăsta este singurul lucru pe care mi-l mai pot permite să-l fac într-o librărie). Cînd am ieşit pe la casa de marcaj, stupoare - vînzătoarea mi-a cerut, ca unui hoţ ordinar, să-i arăt ce am în geantă! La invitaţia "politicoasă" a acesteia, am cedat şi i-am deschis geanta, dar i-am replicat că mă deranjează cererea ei şi că, în mod normal, nu ar trebui s-o fac. Apoi am întrebat-o de ce nu angajează supraveghetori, pentru a nu pune cumpărătorii în astfel de situaţii extrem de penibile. Ştiţi ce mi-a răspuns? Că nu pot angaja supraveghetori... bla, bla şi dacă nu-mi place, dacă m-am supărat, să nu mai trec pe la librăria Casa Cărţii! Las la latitudinea fiecăruia să analizeze acest mod de comportament, care, din nefericire, nu este singular în economia noastră de (la) piaţă.

Cu stimă,

Dr. Călin Gh. Buzea
Institutul de Fizică Tehnică, Iaşi

tele'M tele'M tele'M tele'M tele'M tele'M tele'M tele'M

Universitatea "APOLLONIA" Iaşi
Str. Păcurari nr.11
Tel.:215922

tele'M
Str. Codrescu, nr.6
Tel.: 112882

ANUNŢĂ,
Organizarea unei preselecţii pentru
"Facultatea de Ştiinţele Comunicării"
- secţia audio-vizual,
care se va desfăşura în perioada 8-21.03.1999
sub coordonarea dlui MIKE BEARDSLEY,
reputat specialist în domeniu din SUA.

Înscrierile se fac la sediul Universităţii "Apollonia" din Iaşi, str. Păcurari nr.11, tel. 215900, în perioada 1-6 martie 1999. Pot participa alături de absolvenţi de liceu şi elevi ai clasei a XII-a.

SOCIETATEA ROMANA DE RADIODIFUZIUNE
RADIO IASI
Radio Iaşi
un radio de care te poţi
îndrăgosti la prima audiţie

S.C. VIPROMIN 2000 S.R.L.
S.C. VIPROMIN 2000 S.R.L.
Str. Şos. Aradului Km 75 + 300 m
Salonta, Judeţul Bihor
Producător de

ANIMIX®
CONCENTRATE FURAJERE
CAUTĂ DISTRIBUITORI
PENTRU JUDEŢUL IAŞI
Firmele interesate sânt rugate
să ne contacteze la
tel: 059/479.262 sau
fax: 059/479.259

INSTITUTUL EUROPEAN
Salonul de carte şi presă Bucureşti, 3-7 martie
LANSĂRI
* Miercuri, 3 martie, ora 13
William Blake, Cărţile profetice (OPERA MAGNA)
* Joi, 4 martie, ora 15
Teatru austriac modern (FLORILEGIUM)
Alexandru Popescu, Relaţii româno-austriece (RELAŢII INTERNAŢIONALE)
* Vineri, 5 martie, ora 13
Michael Hăulică, Madia Mangalena (INOROG)
* Sîmbătă, 6 martie, ora 12
Nicholas M. Nagy-Talavera, Nicolae Iorga (OGLINZI PARALELE)
17, Cronicar Mustea Street, Iaşi, 6600; P.O.BOX: 161
tel.233800; fax 230197; e.mail: euroedit\mail.dntis.ro
http: //www.nordest.ro/home.htm

INSTITUTUL EUROPEAN
Colecţia CIVITAS
Pierre Rosanvallon
Noua problemă socială
ISBN 973-586-140-2
250 pag
Colecţia OPERA MAGNA
William Blake
Cărţile profetice
ISBN 973-586-150-x
496 pag
Colecţia ESEURI DE IERI ŞI DE AZI
Mircea Doru Lesovici
Ironia
ISBN 973-611-020-6
352 pag
17, Cronicar Mustea Street, Iaşi, 6600; P.O.BOX: 161
tel.233800; fax 230197; e.mail: euro edit@mail.dntis.ro
http: //www.nordest.ro/home.htm

O primăvara fericită urează SC COMTEX SA Iaşi tuturor femeilor cu ocazia zilei de 8 Martie şi le invită în magazinele sale:
ROMARTA
MATERNA
SPLENDID
MODA
BOLERO
FANTEZIA
- care le oferă un sortiment variat şi atractiv de articole de lenjerie fină, dresuri, bluze, fuste, compleuri, pantofi, poşete, articole de cosmetica şi parfumerie.
Numai magazinele
SC COMTEX SA Iaşi
vă ajută să fiţi frumoase
şi elegante primăvara aceasta!

Zilele “Quasar XX”

Între 26-28 februarie s-au desfășurat la Iași “Zilele Quasar XX”, organizate de Clubul UNESCO “Quasar”, Centrul Cultural Francez Iași, Casa de Cultură Studențească și Direcția pentru Tineret și Sport a județului Iași. Ele marchează aniversarea (pe 25 februarie 1999) a douăzeci de ani de la constituirea Quasar-ului, un eveniment important atît pentru ieșeni, cît și pentru fandomul românesc. Invitatul de onoare al acestor zile a fost scriitorul Philippe Curval, unul dintre pionierii SF-ului francez (alături de Gerard Klein).

La o aniversare

La sfîrșitul săptămînii trecute (26-28 februarie a.c.), Zilele “Quasar XX” au marcat cea de-a douăzecea aniversare a clubului omonim de la Casa de Cultură Studențească. Organizatorii, care au contribuit la reușita manifestării, sînt Centrul Cultural Francez Iași, inițiatorul acțiunii, Clubul UNESCO “Quasar” al Casei de Cultură Studențești și Direcția pentru Tineret și Sport a Județului Iași.

În conferința ***Suprarealism și science fiction***, susținută de scriitorul francez Philippe Curval la Universitatea “Al.I. Cuza”, sînt conectate două domenii aparent divergente prin intermediul productivității inconștientului, caracteristică suprarealismului, și a productivității “mașinii de stări a realității”, prezente în science fiction. Programul după-amiezii de vineri, cît și o bună parte din programul de sîmbătă, s-a desfășurat în sala “Benjamin Fondane” a Centrului Cultural Francez. Deschiderea festivă de vineri după-amiază, ***Post-Sefism: Avangardă și SF***, a constat într-o dezbatere inițiată de Benoît Vitse și de Lucian Merișca. Seara de teatru francofon a programat un spectacol-colaj, ***Jusqu' ici tout allait bien...***, pe un scenariu după Richard Matheson, în regia lui Benoît Vitse. A interpretat, atingînd și momente de virtuozitate, trupa “Pluriel”. Cenaclul-dezbatere ***Science fiction versus anticipație tehnico-științifică***, coordonat de Lucian Merișca și Radu Pavel Gheo, a dovedit că participanții nu și-au pierdut apetitul pentru a comenta texte de ultimă oră. Sub genericul ***Millenium și visul milenar***, pe holul Centrului Cultural Francez, a fost organizată o expoziție eterogenă - dar semnificativă sub raport istoric - de arte plastice, afișe și publicații, prezentată de Grig Bejenariu, Vlad Frânghiu și Dragoș Cojocariu. Cu același prilej s-au lansat publicații ***(“Luteția”***, Centrul Cultural Francez Iași/ februarie 1999, ***“String”***, 9, 10, 11) și cărți: Ion Hobana, Julien Weverbergh, ***Triumful visătorilor***, Editura Nemira, București, 1998; Roberto Grant, ***Zeul apatiei***, Editura Sedona, Timișoara, 1998. Primul volum de povestiri al lui Lucian Merișca ***(Aventuri în Exterrior***, Editura Dealer, Iași, 1998) a fost primit cu căldură de către cei prezenți. La dezbaterea, inițiată de Dan Popescu, Marian Coman și Sorin Repanovici, ***Fandom 2000***, s-au pus în evidență “învelișurile” instituționale ale unui ONG și strategiile de organizare a activității.

Sîmbătă după-amiaza manifestarea a continuat în aceeași dinamică, aducînd noi elemente de conținut. ***Spațiul francofon și teritoriile imaginarului*** a grupat trei expuneri (Ion Hobana, Laurențiu Turcu, Philippe Curval) iar ***Tema infernului în science fiction*** - transmisă parțial în direct la TVR1 de carul 6 - a cuprins intervențiile prezentate de Philippe Curval și Alexandru Mironov, și a grupat participanții într-o frumoasă formație aniversară.

Spectacolul de muzică anticipativă cu formația “Quasar Son Musique”, sub conducerea lui Romeo Cozma (Cristian Gîrlea, Radu Țepordei, Silviu Iurașcu, Dan Spînu) și cocktailul au încheiat o după-amiază.

Duminică, după un intermezzo coregrafic cu formația “Quasar Dance” (coregrafia Florin Zamfir), sub genericul ***Quasar XX, punct și virgulă***, au fost prezentate concluziile manifestării de către Benoît Vitse și George Ceaușu (Casa de Cultură Studențească, Sala “Ethos”). În perioada 25-27 februarie, la Casa de Cultură Studențească (Sala “Azur”), în intervalul 17-21, a avut loc și ***“Gala filmului fantastic și science fiction”.***

Au mai fost prezenți la manifestare producătorul TV Alexandru Mironov cu echipa (Lucian Băbeanu, Viorel Nicolau, Mathias Attila, Roxana Mareș), stafful Editurii Nemira, Sorin Simion și Răzvan Haritonovici, fondatori ai “Quasarului”, scriitorul Mihail Grămescu, traducătorul Mihai Dan Pavelescu, redactorul radio Violeta Culiță (Radio România Tineret), redactorii TV Mircea Nanu-Muntean, Elvis Ciurariu și Monica Mihalcea, sociologul Dragoș Fofircă, informaticianul Bogdan Fofircă, psihologul Anca Amzescu, editorul Antuza Genescu, cenacliști din București, Cluj, Deva, Tîrgu Jiu, Brașov, Brăila, Focșani, Oțelu Roșu, Vaslui și Pașcani. Să nu uităm însă tînăra generație “Quasar” - nu avem aici destul spațiu pentru a-i enumera reprezentanții - principala beneficiară a acțiunii. Această manifestare internațională denotă trecerea de la acțiunea regizată de un geniu organizatoric (Dan Merișca), specifică mai ales perioadei pre-decembriste, la stilul de lucru în echipă, membrii “Quasarului” (în primul rînd Petronela Bălțatu, Cătălin Bîcu și Decebal Banța) colaborînd cu Cristina Iliescu (Centrul Cultural Francez) și Irina Cozma (Direcția pentru Tineret și Sport a Județului Iași) pentru reușita unei acțiuni, despre rezultatele căreia vom avea prilejul să mai auzim.
(Marian COMAN)

Am scris SF înainte de a-i citi pe americani

■ *interviu cu Philippe Curval*

- Cum apreciați la acest moment prestația, dinamica SF-ului est-european?

- Pentru mine, SF-ul în Estul Europei se limitează la cîțiva autori, este vorba mai ales de autorul romanului *Solaris* Stanislaw Lem, apoi Arkadie și Boris Strugațki, autori care au fost traduși, cred, în toată lumea, din Europa și pînă în Statele Unite. Acești autori sînt foarte importanți și ei au ridicat nivelul SF-ului est-european.

- Care sînt noile orientări ale SF-ului francez?

- În acest moment e un relativ calm care a intervenit pe la sfîrșitul anilor ‘80. Există și o dinamică nouă prin autori tineri care s-au născut datorită unor curente populare de SF, grație unei edituri particulare. Este vorba de ***“Le Fleuve Noir”***, editura particulară cea mai veche din Franța care editează literatură SF foarte populară. Această literatură are marele avantaj de a promova numai autori tineri, iar cei mai mulți dintre ei devin autorii unor romane mult mai îndrăznețe, mai prospective și care se pot încadra în marea literatură SF. Adică aceea care leagă totodată aventura cu puterea gîndirii de a descoperi lucruri noi. Aș aminti pe Roland Wagner, Alice Ardal, Serge Lemon - pentru a nu-i aminti aici decît pe cei mai cunoscuți. Aceștia, în ultimii 2-3 ani au scos antologii, au publicat romane și se dovedesc a fi, în comparație cu ultimele două generații, a treia generație în literatura SF.

- Credeți că SF-ul e o literatură cosmopolită, sau putem spune că există un specific francez, unul american, unul spaniol...

- Cred că, deși în toate țările pe care le-ai enumerat se scrie literatură SF într-un anume fel, operele bune trec de această barieră pentru că ele ating preocupări generale. Deci, orice operă se naște din cultura profundă a fiecărei țări și abia apoi ea este exportată. Singura problemă este să îi faci pe americani să se intereseze de literatura SF franceză sau spaniolă, și chiar română, și nu numai de cea americană sau engleză, de care se apropie cel mai ușor datorită limbii.

- Vă apreciați ca fiind în spiritul francez al SF-ului?

- Eu cred că da, fie și pentru simplul motiv că am vrut să scriu SF înainte de a citi romanele americane SF. Cînd am început să scriu, în 1946, singurul lucru care mă interesa era proza SF. Respingeam suprarealismul care pentru mine erau simbolul tatălui, și apoi, noile romane care apăreau pe atunci nu mă interesau pentru că nu făceau literatură de idei, ci era o literatură de stil. În acest sens am înființat cu cîțiva prieteni - Jacques Stenberg, Gerard Klein - o școală de literatură SF. Abia după asta au apărut traducerile romanelor americane în colecții populare.

- Dar despre SF-ul românesc ce ne puteți spune?

- Îl cunosc numai pe Vladimir Colin, ale cărui opere au fost traduse în Franța și pe care de altfel l-am și întîlnit; e un autor cu multă fantezie și nu un scriitor adevărat de SF. Dar, din păcate, asta e tot ce știu despre SF-ul românesc.

- Ce înseamnă pentru dumneavoastră acest voiaj în România?

- Îmi place tot ceea ce e nou și apoi eu ador călătoriile; în căutările mele literare mi-am petrecut toată viața călătorind. Cînd mi s-a propus să vin, mi s-a părut foarte interesant să vin într-o țară în care n-am mai fost și care a solicitat imaginația francezilor în ultimul timp, ca multe alte țări din est. De altfel, noul, surpriza au un efect declanșator pentru mine.

- Ați putea spune cîteva cuvinte celor care nu iubesc SF-ul?

- Ca în toată literatura, și în SF există romane execrabile, dar și romane excepționale. Singura problemă este că, pentru a aborda SF-ul, ca scriitor, e nevoie să găsești romanul care poate corespunde nevoilor oamenilor, pe care să-l poată înțelege. Există tare mentale de exemplu, pe care citirea unui roman ți le conștientizează.

Dar acum SF-ul a devenit o cultură, nu e doar literatură; el are un fandom, reguli, legi etc. care fac pe unii scriitori de SF să creeze doar pentru cititorii de SF, și această închidere limitează de fapt o lume SF, ceea ce nu-i cel mai bun lucru.

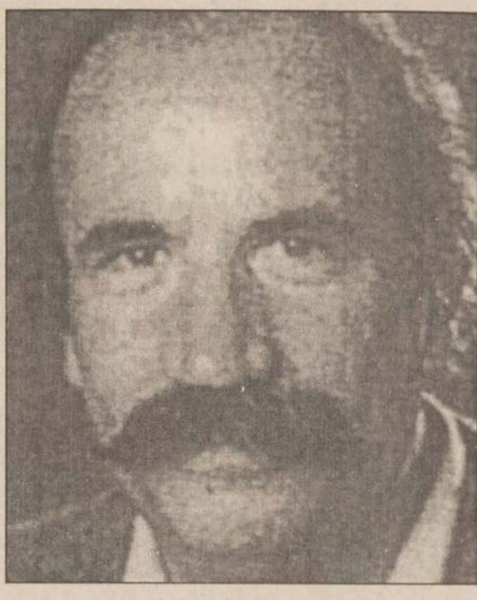

Philippe Curval s-a născut pe 27 decembrie 1929, la Paris, unde își face și studiile secundare. Ulterior, exercită diverse meserii: fotograf, cîntăreț, ceramist, pictor, librar. Pe la începutul anilor ‘50, participă la mișcarea literară “subterană” care pune bazele science fiction-ului francez. Publică nuvele, texte critice și colaje în revistele “Fiction” și “Satellite” și redactează (împreună cu Jacques Stenberg) o nouă revistă, în paralel cu acestea - denumită “Le petit silence illustré” -, publică două romane, dintre care “Le ressac de l’espace” primește Premiul “Jules Verne” - în 1962.

De-a lungul anilor ‘60 devine jurnalist, apoi redactor-șef al revistei lunare “La Vie Electrique” (250.000 de exemplare). Publică două romane prin care se afirmă ca un pionier al ficțiunii speculative: “La fortresse de colon” și “Attention les yeux” - ultimul reluat și republicat în 1996. Participă și la fondarea a două reviste de comentariu cinematografic: “L’Ecran” și “Présence du Cinéma”. În 1970 publică “Les Sables de Falun”, aplicînd teoriile lui Raymond Russel asupra modalităților narative.Împreună cu Gérard Klein fondează revista “Futurs”. A publicat mai mult de 30 de cărți și este prezent în peste 25 de antologii, fiind tradus în 14 țări.

Clubul UNESCO “QUASAR”

Clubul UNESCO “QUASAR” - cenaclul de literatură SF, cerc de interdisciplinaritate și științe ale cogniției, club de muzică electronică și coregrafie anticipativă - aniversează pe data de 25 februarie 1999 douăzeci de ani de la constituirea sa.

A fost înființat în anul 1979 de către un grup de tineri entuziaști: Dan (dispărut în 1991) și Lucian Merișca, Sorin Antohi, Dragoș Jaluba, Diodor Vararu, Florin Constantin (“Stamină”), Sorin Simion, George Pânzaru și George Ceaușu. Actualmente, dintre “veterani”, doar L. Merișca și G. Ceaușu mai sînt membri activi.

Cenaclul “Quasar” a devenit singurul club SF cu statut UNESCO din România și noi considerăm - fără falsă modestie - că reprezintă un vîrf al creativității și organizării în fandomul românesc.

De-a lungul celor douăzeci de ani de existență, prin cenaclu au trecut - “școlindu-se” ori “școlindu-i” pe alții - aproape o mie de tineri care, treptat, s-au răspîndit prin țară și străinătate. Printre ei, actuali publiciști de mare anvergură, oameni politici, literați, traducători, critici, eseiști, graficieni, compozitori, coregrafi, oameni de știință etc. Menționăm doar pe cîțiva, cerîndu-ne scuze, pentru că, din lipsa spațiului, nu-i putem enumera pe toți: Sorin Antohi, Liviu Antonesei, Cristian Tudor Popescu, Radu Gavrilescu, Dan Petrescu, Răzvan Haritonovici, Dan Mititelu, Alexandru Șciurevici, Cristian Ostafie, Ghighi Bejan, Cristian Grețcu, Dan Vană, Grig Băjenaru, Romeo Cosma, Cezar Ciomaga, George Lazăr, Alin-Eugen Munteanu, Dragoș Cojocaru, George Jucan, Cristina Iliescu, Doru Pruteanu, Vlad-Romeo Frânghiu, Alexandru Ungureanu, Victor Nănescu, Liviu Fâciu, Mihail Smoilă, Ion Doru Brana, Virgil Scurtu, Mioara Dristaru, Bogdan Savu, Michael Hăulică, Dan Popescu, Dan Alexe, Mugurel Dionisie, Marian Mihai (dispărut în 1996) și alții.

Cenaclul “Quasar” a avut și are o bogată activitate națională (editări de reviste, volume personale, antologii; organizări de convenții, spectacole, expoziții, concursuri și simpozioane) și internaționale (apariții în publicațiile europene pe profil, participări la convenții europene și mondiale de SF).

Lucian Merișca a publicat în 1987 un text, ***“Deratizare”***, considerat “dizident” de către editorul său francez (Jean-Pierre Moumon, “Antares”, La Valette (Du Var), precum și două romane: ***“De la Atlantic la Pacific”*** (scris împreună cu Valeria Baușic), în 1997 și ***“Aventuri în Exterior”***, apărut în 1998. Lui George Ceaușu i-a apărut un roman, ***“Înstelata aventură”***, în 1988. Povestirile lui Dan Merișca au fost publicate postum, într-o antologie intitulată ***“Revoltă în labirint”***, apărută în 1996.

Cenaclul a organizat ***Convențiile Naționale SF*** din 1981 și 1986, ***Taberele Naționale de Creație în Domeniul Anticipației*** din 1984 (Strunga) și 1986 (Bucium), precum și ***Zilele “In Memoriam «Dan Merișca»”*** (desfășurate anual, începînd din 1992). La aceste întîlniri au participat personalități precum Gabriel Liiceanu, Cristian Tudor Popescu, Andrei Pleșu, Sorin Antohi, Ion Hobana, Dan Petrescu, Dan Alexe, Alexandru Mironov, Mihai Răzvan Ungureanu, Daniel Fondaneche, Bridget Wilkinson.

Tot “Quasarul” a editat primul almanah SF românesc, ***“Fantastic Magazin”*** (1981), revistele ***“Holograma”*** (1983), ***“Quasar”*** (1988), ***“SF Contact”*** (3 numere între 1985-1988), infzinul ***“Quark”*** (50 de numere în perioada 1983-1991), și antologia ***“O planetă numită Anticipația”*** (1987, alcătuită de Dan Merișca și Alexandru Mironov).

Acum, în al douăzecilea an de viață, “tînăra gardă” quasaristă, alcătuită dintr-o pleiadă de autori aflați deja pe drumul consacrării literare - Andrei Valachi, Paul Tatomir, Marian Coman, Iustin Huțanu, Beatrice Badea, Ciprian Cîmpeanu, Dan Radu Căpitan, Aurel Chiriac, Cristian Hriscu, Carmen Maftei, Tiberiu Gavrilaș, Florin Mija, Oana Mănăsii, Rareș Szeits, Radu Haraga și alții - continuă, împreună cu “seniorii”, o tradiție culturală care impune, dar, în același timp, obligă.

(George CEAUȘU, Vlad-Romeo FRÂNGHIU, Lucian MERIȘCA & Cristina ILIESCU)

Poate fi inventată o nouă artă?

Lucian MERIȘCĂ
prozator

O nouă artă, la sfîrșit de mileniu? Haideți s-o botezăm, provizoriu, cu numele de cod chiar ZQ XX sau H.P.C. sau H.C. Vă voi explica mai tîrziu ce înseamnă aceste inițiale. Ori, de ce nu, pentru că prefixul e la modă - Post-realitate: adică să inventezi o nouă realitate, mai concentrată și mai interesantă sau să re-creezi realitatea după niște clișee alese, pre-existente. Nimic nou sub soare, slavă Domnului, numai felul în care fiecare dintre noi resimte dragostea, durerea, speranța, moartea, înălțarea, căderea - doar aici apare fiorul noutății absolute. Cu alte cuvinte: oricine poate suporta, blazat, orice, cu o singură condiție - să nu i se întîmple lui.

Se poate observa de-a lungul istoriei omenirii că, oricît de interesantă ar fi o carte, ori o piesă de teatru, ori un film, ori un joc în Realitatea Virtuală - din vremurile (paleo-)mitice și pînă în viitorul previzibil, cel mai important spectacol pentru un om este - pînă la urmă - spectacolul vieții lui. De multe ori, cînd călătorești cu trenul, mai ales dacă ai făcut greșeala să spui că te ocupi cu scrisul, ai ocazia să-l auzi pe tovarășul tău anonim de călătorie că îți spune:

- Ehei, dacă ai ști matale ce am trăit eu... după viața mea s-ar putea scrie un roman, s-ar putea face un film... În realitate, chiar și “autorul”, dacă ar avea un film făcut prin ochii săi, cu toată viața sa, clipă de clipă - ar constata că 99% din ea este cît se poate de banală și plictisitoare.

Arta - literatură, pictură, film... - reprezintă o oglindire și o concentrare a vieții, cu menirea de a crea reacții și emoții, dar o concentrare vădit artificială și exterioară - pentru că, de fapt, nu ne privește pe noi, decît simbolic, fiind o defulare egocentrică a autorului. (Noroc de empatia receptorului de artă...)

H.P.C., propunerea noastră - este Viață concentrată și plină de emoții naturale, lipsite de ipocrizie și snobism, o artă care se imprimă nu în foile cărților sau pe pelicula filmelor, ci direct în C.V.-ul fiecăruia, în personalitate și în amintire.

Ori, ca să-l citez pe unul dintre membrii grupului de inițiatori, e ca și cum ai scrie un roman și, nu numai că trăiești printre personajele acestui roman, văzînd pe viu cum se desfășoară acțiunea și dialogurile - dar, mai mult, aceste personaje sînt și cititori ai propriului roman - iar tu le poți urmări reacțiile în timp ce-l parcurg. Trebuie să recunoașteți - scriitorul obișnuit nu poate, nu știe și nu va ști niciodată reacțiile directe ale cititorilor săi. H.P.C. ar putea, astfel, deveni un fel de “roman privat”.

S.F., A. (Avangarda), H.P.C. - toate trei privesc înainte, după, lîngă, în loc de. HPC este avangarda creativă de care avem nevoie, după atîta falocrație tehnică, paranoia a științei, după jocurile pe computer, obsesia teleinvaziunii și telefoanele erotice care țin loc de relații sociale. Împotriva alienării, dar nu și împotriva schimbării, HPC, această auto-artă - este o reîntoarcere spre om, spre relațiile, obișnuite sau ciudate, umane.

Cele nouă muze, fiice ale Mnemosinei, zeița memoriei, pentru care Zeus își asumă paternitatea - vor doar să fie admirate, nu și posedate!... Marele dezavantaj al artelor clasice este că așază o cortină de netrecut între artist și public, între scriitor și cititor, între emițător și receptor. HPC trage această cortină (la urma urmei, nedreaptă, dictată de unele reguli snoabe) - permițînd fiecărui participant să fie, în același timp, creator și destinatar al creației.

O altă diferență prin care se deosebește această nouă artă de celelalte fiice legitime ale Zeitei Memoriei - este asumarea deplină a efemerității creației și emoției artistice. Amintirile sînt bune numai pentru cel ce le are. A le împărtăși altora, e ca și cum ai fi generos cu batistele tale folosite.

Așadar... într-o lume lipsită de emoții...

Noi sîntem cei care vi le dăm:

Happening Party Club.

Happening - înseamnă “întîmplare”, dar și o formă de creativitate, de artă interactivă, în care îți vor fi implicate toate simțurile și poate mai mult.

Party - te duce bineînțeles cu gîndul la o petrecere, distracție - dar nu e numai atît și, sigur, altfel decît îți imaginezi tu.

Club - asta presupune un grup, o micro-societate, în care să dorești să fii admis, în pragul căreia vei da un examen sau mai multe, pentru a dovedi că meriți să te alături - o suită de întîlniri în care obligațiile și regulile sînt minime - și din care te poți retrage oricînd vrei. Sau vor ceilalți.

Titlul este, desigur, provizoriu, ca și denumirea de Science Fiction. Să folosim doar inițialele, care nu sperie pe nimeni: HPC. Sau, dacă vă deranjează cuvîntul “Party” - îl scoatem: HC:

- cea mai completă formă de creativitate

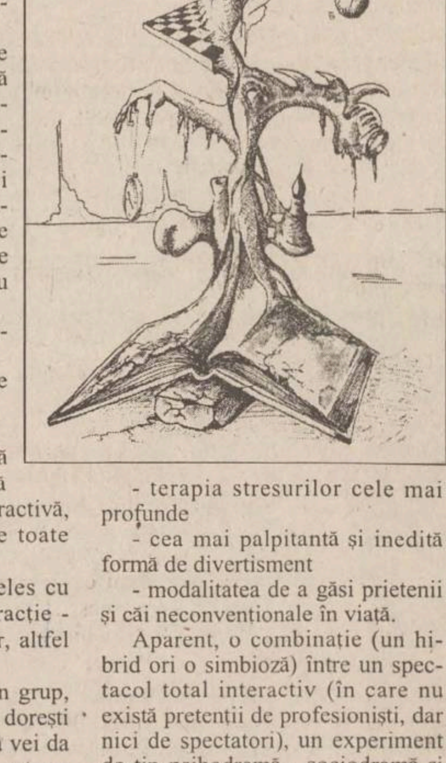

Radu Gavrilescu

- terapia stresurilor cele mai profunde
- cea mai palpitantă și inedită formă de divertisment
- modalitatea de a găsi prietenii și căi neconvenționale în viață.

Aparent, o combinație (un hibrid ori o simbioză) între un spectacol total interactiv (în care nu există pretenții de profesioniști, dar nici de spectatori), un experiment de tip psihodramă - sociodramă și o distracție de neuitat. În realitate, dacă stăm să ne gîndim - o nouă artă, mai puțin ipocrită. Sau, dacă nu - atunci ce?

(Dacă v-am stîrnit curiozitatea, cu o altă ocazie vom intra în amănunte.) ■

Această comunicare a fost prezentată în deschiderea ZQ XX (Zilele “Quasar” - 20 de ani de activitate neîntreruptă) - la Centrul Cultural Francez din Iași, 26 martie 1999

Poporul nostru nu e lipsit de imaginație

■ *interviu cu Ion Hobana*

Dan Lungu: - Domnule Hobana, tocmai ați lansat la Centrul Cultural Francez, în cadrul Zilelor Quasar, o carte: “Triumful visătorilor”. Cum s-a născut această carte?

I.H.: - La început a fost nu... cuvîntul, ci un serial de televiziune. În perioada 1979-1982 țineam un serial care se intitula ***“Triumful visătorilor”***. Nu întîmplător cartea despre care vorbim se numește la fel pentru că această carte urmărește ceea ce urmărea și acel serial: să înfățișeze telespectatorilor de atunci visele oamenilor de-a lungul secolelor, oameni care au îndrăznit să viseze ce va fi mai tîrziu. De multe ori aceste vise au fost prezentate contemporanilor fie de către scriitori, artiști ori oameni de știință și ele au fost catalogate drept visări. Am reluat această idee împreună cu prietenul meu, Julien Weverbergh, un scriitor belgian de expresie flamandă, în această carte care este foarte bogat ilustrată pentru că visele, nu-i așa, sînt imagini. Am alcătuit și un fel de enciclopedie a felului în care marile vise ale umanității au devenit realități contemporane, lucruri pe care le întîlnim zi de zi.

- Am văzut că zona de cuprindere este foarte largă, pornind de la cele mai îndrăznețe și grandioase visuri și pînă la cele mai mărunte, pornind de la rachetele spațiale și pînă la obiectele de uz casnic, foarte multe dintre aceste lucruri au fost anticipate sau visate. Care a fost cea mai îndrăzneață visare, cea care v-a tușat cel mai mult?

- Probabil că visul din 1750 al unui autor pe care toate eforturile făcute de cercetători pentru a-l identifica au rămas zadarnice. E vorba de Chevalier de Béthune care în 1750, descriind într-o utopie cosmică minunile planetei Mercur, pe acolo se afla ceva ce seamănă teribil cu un ordinator modern care procesează un text. Acest lucru mi s-a părut extraordinar pentru că, dacă ideea de a zbura o puteau avea de la păsări sau din mituri, iar din povești puteau avea ideea comunicării la distanță și altele, faptul că acest autor și-a imaginat procesarea unui text pe ecranul unui ordinator ține de miracol. În realitatea timpului său nu exista nimic care prin extrapolare să sugereze un ordinator.

- Dar cum povestește el despre aceasta?

- El spune cam așa: dacă scrii o scrisoare și un cuvînt nu-ți place, el dispare de la sine și în loc apare altul potrivit, rîndurile depărtîndu-se și apropiindu-se de la sine. Adică exact ce se întîmplă pe ecranul calculatorului. Trebuie să ne plecăm în fața acestor înaintași ai noștri care au putut să întrezărească, prin vis lumea noastră. Ce mi se pare mie important este că aceste împliniri ale viselor trecutului ne dau speranța împlinirii viselor de azi. Adică, așa cum existau mulți care nu credeau că toate acelea vor deveni realitate, așa mai sînt și astăzi oameni care nu cred în, de exemplu, teleportarea ființelor vii. Dar chiar nu demult s-a difuzat știrea că cercetătorii din Austria au reușit să teleporteze un foton. Este un început modest, dar toate lucrurile mari încep modest.

- În carte aveți și exemple românești?

- Sigur că da. De pildă, este unul foarte interesant: într-un roman foarte cunoscut al lui Cezar Petrescu, “Baletul mecanic”, există un capitol în care se vorbește despre invențiile unui personaj care avea un ochi care putea citi cu voce tare, cu intonație. Este exact ceea ce încearcă dispozitivele cibernetice de ultimă oră. Și nu e singurul exemplu. Mai e un roman al lui Felix Aderca, ***“Orașele înecate”***, în care vorbește despre o rachetă activată de energie atomică cu care o pereche de eroi pleacă de sub ape spre un alt astru, să întemeieze o altă umanitate. Sînt numai două dintre exemplele posibile, pentru că poporul nostru nu e deloc lipsit de imaginație. Și nici de visători.

Club 8 anunță astăzi ședință de cenaclu. La ora 16, la Biblioteca Colegiului Național va citi poezie Dan Sociu.

Pagină realizată de Dan LUNGU

Visul

Aurel CHIRIAC
prozator

Adorm în fiecare seară cu o îngrozitoare părere de rău pentru ziua care s-a sfîrșit. Am sentimentul că a mai trecut o zi pe care nu am trăit-o cu intensitatea cuvenită, că nu am știut să atrag către mine magicele forțe care se află aici, în jur, în aerul pe care-l respirăm, forțe ale timpului trecut și eu nu am știut să le găsesc la vremea cuvenită. Da, îmi amintesc: bătrînul era un adevărat uriaș, nu o minciună așa cum am auzit atîtea în poveștile ce le ascultam cînd eram copil, iar oamenii ca mine erau pe lîngă El mai mărunți chiar decît cea mai fugară clipă de visuri a sa. Visez, într-adevăr... Și la fel de mic era pe lîngă El soarele.

Mergea ca și mine, liniștit pe drumul SĂU, cuprinzînd totul în gama gesturilor SALE.

Odată, demult, a luat în palmă o bucată mică de lut și i-a visat niște aripi, cu o privire adevărată care să compenseze întunericul în care EL era sortit să trăiască gîndindu-i viețății aceleia mărunte care abia se trezise la viață un zbor pe o latură a lumii pe care nimeni altcineva nu o mai străbătuse, nici măcar EL. Dorea să îi lase pe ei, măruntele gîngănii mult mai mici decît soarele ce le măsura trecerea, să lumineze universul cu aripile lor. Și simțind somnul cum mi se strecoară leneș în trup sfîrșind firul imaginației mele din această zi, am sentimentul concret al îmbătrînirii și știu că dacă aș găsi calea reală către semnele Divinității pe pămînt aș putea înțelege atît de multe taine încît întoarcerea la vechea-mi condiție nu ar mai fi posibilă. Și ce mic sînt în comparație cu EL... Și soarele, da - soarele. Poate aș rămîne undeva pierdut într-o altă dimensiune a existenței în care ar fi și EL - o dimensiune încă prea puțin definită, căci nu aș mai fi zeu și nici sfînt, dar odată împărtășind adevărate taine nici om nu aș mai putea să mă întorc vreodată. Și visul? Poate a venit de pe o îndepărtată stea a credințelor în care zeii își amestecă pașii cu ai oamenilor simpli, unde cuvîntul divin se amestecă fugar cu replicile firești... ■

NOUTĂŢILE ZILEI

Senatul a aprobat Ordinul naţional "Steaua României"

Senatorii au aprobat, ieri, Ordonanţa de urgenţă privind reinstituirea Ordinului naţional "Steaua României", care este cel mai înalt ordin românesc ce recompensează serviciile excepţionale civile şi militare aduse statului şi poporului român, el fiind instituit, iniţial, în 1877, după cucerirea independenţei de stat, şi abrogat de regimul comunist în 1948. Ordinul "Steaua României" poate fi acordat civililor şi militarilor pentru fapte deosebite săvîrşite în timp de pace sau pentru acte de eroism în timp de război şi cetăţenilor străini pentru contribuţii deosebite aduse la dezvoltarea relaţiilor de colaborare şi de prietenie cu România. Conform prevederilor ordonanţei, Ordinul poate avea maxim 3.650 de membri grupaţi în şase grade: Cavaler, Ofiţer, Comandor, Mare Ofiţer, Mare Cruce şi Colan.

"Cel mai elegant om politic"

În cadrul manifestărilor "România - exportator de frumuseţe", organizate de agenţia Look Bucharest, luni, începînd cu ora 10.00, la Hotelul Sofitel, se va decerna titlul de "Cel mai elegant om politic". Acordarea titlului va fi hotărîtă de cinci jurii compuse din jurnaliste acreditate la Senat şi Camera Deputaţilor, creatoare de modă, jurnaliste de modă şi manechine. Manifestarea va mai cuprinde prezentarea în premieră a înregistrării finalei internaţionale de la Nisa a concursului Elite Model Look 98, cîştigată de româncа ***Alina Puşcău***. "România-exportator de frumuseţe" va debuta cu un simpozion, "Moda şi perspectivele modeling-ului românesc", la care vor participa directori de agenţii, economişti, avocaţi şi psihologi. Vor fi abordate teme precum apariţia şi evoluţia modeling-ului în România, tendinţele internaţionale în domeniu, investiţia în frumuseţe, problemele tinerei vedete (susţinută de Alina Puşcău) sau statutul socio-profesional al modelului. Manifestările se vor desfăşura sub deviza "Adio, urîţenie!".

Compromisul: o autonomie lărgită a Transnistriei

Organizaţia pentru Securitate şi Cooperare în Europa (OSCE) a cerut stabilirea de contacte parlamentare între Chişinău şi Tiraspol, sugerînd debutul unui dialog politic similar unuia între două entităţi statale separate, a declarat ieri ***Mihai Răzvan Ungureanu***, secretar de stat în MAE. El a explicat că demersul OSCE a trecut aproape neobservat la Chişinău, din cauza crizei politice cu care se confruntă Republica Moldova. România este interesată ca Republica Moldova să-şi păstreze integritatea teritorială, chiar şi cu preţul unei autonomii lărgite acordate zonei controlate de Tiraspol, a spus secretarul de stat din MAE român. ***"Aşteptăm o implicare mai precisă a OSCE în problema transnistreană, deoarece rezultatele de pînă acum sînt pur teoretice"***, a afirmat Ungureanu. OSCE este singura structură internaţională importantă implicată în rezolvarea problemei transnistrene. Secretarul de stat în MAE român spune că între Bucureşti şi Chişinău există un parteneriat politic bazat pe politici externe comune în multe situaţii, integrare economică - astfel încît economia Republicii Moldova să nu mai depindă de Rusia şi Ucraina, precum şi pe politici europene comune şi integrare culturală.

Vameşii întorc "Ţigareta III" cu jarul spre Săpunaru

■ *ei îl acuză pe şeful vămilor că a favorizat, prin incompetenţa sa, derularea operaţiunilor de contrabandă prin vămile din sudul ţării*

După spectaculoasa ieşire la rampă a lui Nini Săpunaru, în care acesta făcea cunoscută implicarea unor vameşi în contrabanda cu ţigări, alcool şi cafea, sindicatele contraatacă şi îl acuză pe Săpunaru de incompetenţă. După spusele sindicaliştilor, lipsa de preocupare a lui Săpunaru privind administrarea Direcţiei Generale a Vămilor a favorizat contrabanda. De asemenea, sindicaliştii îi impută şefului DGV că a tăinuit vreme de doi ani aceste informaţii şi îi contestă dreptul de a fi organizat un flagrant. Federaţia Sindicatelor Vamale susţine că are documente privind societăţile comerciale implicate în contrabandă.

Nini Săpunaru crede că mafia contrabandei a fost deranjată de declaraţiile sale

Urmînd principiul că cea mai bună apărare este atacul, Federaţia Sindicatelor Vamale (FSVR) a depus, ieri, la Parchetul General de pe lîngă Curtea Supremă de Justiţie, o plîngere împotriva şefului Direcţiei Generale a Vămilor (DGV), ***Nini Săpunaru***. Acesta este acuzat că, prin administrarea incompetentă a DGV, a creat premisele favorabile trecerii prin punctele de vamă a unor transporturi de alcool, cafea şi ţigări de contrabandă. Sindicaliştii răspund astfel declaraţiilor făcute publice de Nini Săpunaru, referitoare la unele activităţi de contrabandă în vama Giurgiu şi în alte puncte vamale din ţară. Săpunaru declarase recent că mai multe controale efectuate la punctele de frontieră Giurgiu şi Negru Vodă au demonstrat implicarea unor lucrători vamali în contrabanda cu ţigări şi cu alcool, operaţiuni realizate prin neînregistrarea în documentele vamale a sute de transporturi. Printre cauzele contrabandei, ***Vasile Marica***, preşedintele FSVR, menţionează: lipsa, în ultimii doi ani, a unor norme de urmărire a mijloacelor de trafic internaţional, vămuirea transporturilor de cafea, ţigări şi alcool prin toate punctele de frontieră şi nu doar în anumite birouri, precum şi introducerea, în vămi, a unui sistem informatizat parţial adaptat la condiţiile reale de lucru. Eliminarea lor stătea în atribuţiile şefului DGV, conform afirmaţiilor lui Marica. ***"Cînd Săpunaru a recunoscut că, de doi ani, în vămi se desfăşoară activităţi de contrabandă pe care el nu poate să le controleze ori să le elimine, el şi-a recunoscut incompetenţa, dar şi faptul că a tăinuit acest lucru atîta vreme. Următorul gest firesc ar fi fost să demisioneze"***, a declarat Marica. Sindicaliştii cred că şeful DGV a încălcat legislaţia vamală referitoare la confidenţialitatea informaţiilor privind traficul vamal, prin faptul că a anunţat public existenţa unor activităţi de contrabandă, înainte de a da organelor de anchetă probele care să demonstreze existenţa acestor operaţiuni. În plus, susţine Marica, Săpunaru nu avea competenţa legală de a organiza un flagrant, acest drept revenind poliţiei. Vameşii îi cer directorului Vămilor ca, în termen de două săptămîni, să prezinte probele în baza cărora acesta a făcut declaraţiile privind contrabanda din sudul ţării. Marica susţine că sindicatele au documente privind societăţile comerciale implicate în operaţiuni vamale ilegale, pe care le vor înainta organelor de anchetă odată cu plîngerea penală împotriva lui Săpunaru. ***"Nu ne-am propus să protejăm salariaţii care au încălcat legea şi vom acorda tot sprijinul pentru demascarea lor, dacă ni se va cere. Ştim că nu vom putea elimina niciodată contrabanda, însă trebuie să o aducem măcar în limitele normale"***, a mai spus Marica. În final, Federaţia Sindicatelor Vamale cere ministrului de Finanţe să-l înlocuiască pe Săpunaru de la conducerea DGV, amintind că ordinul de numire a acestuia este, de asemenea, contestat în justiţie. **(I. AFRĂSINEI)**

Monica Lewinsky şi-ar da foc la rochie

■ *ea a mărturisit că visa să îmbătrînească alături de Bill Clinton*

Monica Lewinsky, a cărei legătură amoroasă cu preşedintele Bill Clinton s-a aflat la originea unui imens scandal, a declarat că va arde rochia ce poartă proba irefutabilă a legăturii lor amoroase, dacă va reintra în posesia ei. ***"Această rochie este tot ceea ce este mai umilitor pentru mine în toată această poveste"***, a declarat Monica Lewinsky, făcînd referire la faimoasa rochie albastră pătată de sperma prezidenţială, una dintre probele la dosarul procurorului ***Kenneth Starr.***

După cîteva luni de tăcere, Monica Lewinsky ***"şi-a deschis inima"*** pentru prima oară şi a povestit americanilor, într-un lung interviu televizat, toate detaliile relaţiei sale amoroase cu preşedintele ***Bill Clinton***. Monica Lewinky a mărturisit că Bill Clinton nu i-a spus niciodată că o iubeşte, dar că deseori i-a declarat că o găseşte "atrăgătoare" şi "inteligentă". Lewinsky a mai afirmat că la un moment dat visa să îmbătrînească alături de Clinton, pe care l-a calificat ca fiind ***"foarte tandru şi foarte afectuos"*** în timpul relaţiei lor. ***"Nu, nu mai sînt îndrăgostită"***, a continuat Lewinsky, afirmînd că ***"uneori sînt încă mîndră de el, alteori îl urăsc"***. Fosta stagiară a estimat că bărbatul pe care-l vede acum la televiziune este ***"un politician sută la sută, cu care regretă că a avut o relaţie amoroasă"*** şi că anul care a trecut a dovedit că ***"este cel mai mare mincinos pe care l-a cunoscut vreodată"***. ***"A fost complicele meu sexual"***, a povestit cu nostalgie Lewinsky, amintindu-şi că preşedintele ***"săruta foarte bine"*** şi că în timpul relaţiei lor sexuale ea a fost ***"fericită şi satisfăcută"***.

Monica Lewinsky, în vîrstă de 25 de ani, nu s-a arătat în nici un fel jenată să intre în detaliile intime ale unei legături mai vechi cu un bărbat căsătorit. În timpul interviului, ea a plîns de mai multe ori. ***"Oamenii nu realizează că în spatele numelui Monica Lewinsky există o persoană. Este atît de distructiv"***, a spus ea plîngînd în hohote, mărturisind apoi că încă mai ia antidepresive. Tînăra a afirmat că deseori s-a gîndit la Hillary, soţia preşedintelui Clinton, dar că îşi spunea că ea niciodată nu va afla despre această legătură.

A murit stareţul Simeon Tatu, fost senator PDSR

■ *acesta a fost singurul preot ortodox din Parlament*

Părintele arhimandrit ***Simeon Tatu,*** stareţul Mînăstirii Plumbuita, a murit, alaltăieri. El suferea de cancer pulmonar cu metastaze hepatice şi urma să împlinească, pe 2 august, 68 de ani. Simeon Tatu a rămas în memoria românilor ca singurul preot ortodox din Parlamentul României. Figurînd pe listele FSN în 1990 şi PDSR în 1992, părintele Tatu a fost ales senator de Bucureşti, îndeplinind această funcţie pînă în 1996. Intenţiona să candideze din nou la alegerile din 2000, pentru acelaşi mandat, considerînd că mai are ceva de spus în politica românească şi neţinînd cont de eşecul înregistrat la alegerile din 1996. Deşi a fost o personalitate politică controversată la vremea respectivă, Simeon Tatu are merite incontestabile în ceea ce priveşte contribuţia sa artistică, decorînd mai multe biserici în stil bizantin sau imortalizînd chipurile tuturor domnitorilor români, de la Burebista pînă la regii României moderne.

Casiera unei case de schimb valutar a fost împuşcată în cap

Casiera unei case de schimb valutar din Bucureşti a fost împuşcată de trei indivizi, ieri dimineaţă, poliţiştii declanşînd o amplă acţiune de identificare şi prindere a ucigaşilor, care, după primele investigaţii, nu au luat nimic din unitate, informează Poliţia Capitalei. Trei persoane înarmate au intrat, în jurul orei 11,00, în casa de schimb valutar "Romano" din strada Cascadelor, unde au tras trei focuri de armă, împuşcînd-o pe casiera ***Cristinica Cristian*** (44 ani, doi copii minori). Potrivit primelor concluzii ale anchetei, asasinii nu au furat nici un ban din încasările casei de schimb, iar după crimă ei s-au urcat în două autoturisme, respectiv un Mercedes 124 - fără numere de înmatriculare - şi un Volkswagen Golf cu numărul B 92830. Poliţiştii au găsit cele două maşini abandonate pe autostrada Bucureşti-Piteşti, la kilometrul 19. În jurul Capitalei, cîteva sute de luptători din trupele speciale DIAS scormonesc zona, ajutaţi de zeci de poliţişti.

Petre Roman: "România poate fi guvernată mai bine"

■ *cu toate acestea, liderul PD spune că partidul său nu va ieşi de la guvernare pe 13 martie, cînd expiră ultimatumul dat acum şase luni*

La şase luni de la memorandumul semnat la Cotroceni între PD şi Preşedinţie, cînd primii anunţau că vor reevalua participarea la guvernare în luna martie, liderul PD, ***Petre Roman***, a declarat ieri că România poate fi guvernată mai bine şi mai eficient şi că PD ***"nu se poate mulţumi cu ideea că atît se poate face"***. Potrivit lui Roman, ***"România are nevoie de o guvernare care să fie un partener bun pentru organismele internaţionale". "Vrem să ne definim pentru ce avem de făcut"***, a arătat el. Roman a afirmat că singurul lucru pe care PD şi-l poate reproşa în actul guvernării este că ***"nu a reuşit să obţină realizarea programelor sociale"***. El spune că nu crede ca, la lucrările Colegiului Director al PD din 13 martie, să se decidă ieşirea acestui partid de la guvernare, avînd în vedere că PD nu doreşte să lase ***"ţara la greu"***. Roman a apreciat că, în prezent, n-a fost realizată ***"formula de guvernare"*** care să înlocuiască actuala coaliţie, ***"redînd speranţa"*** şi constituind o ***"lumină"*** pentru populaţie. El a mai arătat că PD este un ***"partid serios şi responsabil"***, dat fiind faptul că trebuie ***"depăşite"*** negocierile cu FMI şi că NATO va evalua, în aprilie, la Washington, raporturile cu România.

Roman a spus că această situaţie nu împiedică Partidul Democrat să constate că s-a realizat doar 25% din măsurile de reformă convenite de partenerii de coaliţie prin protocolul adoptat la 4 septembrie la Cotroceni, la propunerea PD. Excepţia de la această situaţie o reprezintă, în opinia lui Roman, Ministerul Industriei şi Ministerul Transporturilor, unde obiectivele propuse au fost îndeplinite aproape integral. **(Dan POPA)**

Noul "Concept strategic" al NATO

■ *membrii Alianţei au început dezbaterile privind rolul Alianţei în secolul următor*

Ajunsă în pragul secolului XXI fără a trece prin reformă, Alianţa Nord-Atlantică intenţionează să-şi restructureze concepţiile strategice, care datează din 1991, cînd URSS încă exista. Pe lîngă definiri de ordin strategic, NATO are ca proiect şi asumarea unui rol cu adevărat global, în secolul XXI, printr-o mai mare flexibilitate în apărarea intereselor statelor membre prin acţiuni militare desfăşurate oriunde pe glob, independent de existenţa unui mandat ONU.

Vreme de 50 de ani de existenţă, NATO a avut de rezolvat doar un conflict, şi acela dincolo de propriile graniţe. Pacificarea Bosniei-Herţegovina sub raidurile aviaţiei Alianţei a reprezentat un eveniment fără precedent pentru NATO, care poate interveni într-un conflict, conform propriului statut, doar dacă este ameninţat în mod direct unul dintre statele membre. Controversele privitoare la necesităţile NATO au determinat statele membre să iniţieze dezbateri de fond privind includerea printre misiunile esenţiale ale Alianţei Nord-Atlantice în secolul următor a gestionării crizelor în afara teritoriului lor şi a cooperării militare cu ţările partenere. Dezbaterile pornesc, în fapt, chiar de la problema legalităţii internaţionale a unor eventuale intervenţii ale Alianţei - organizaţie creată în 1949 pentru a garanta securitatea statelor sale membre. Discuţiile urmează să se încheie la summitul NATO din aprilie de la Washington, prin adoptarea unui nou "Concept strategic", a cărui ultimă versiune datează din 1991. După destrămarea Pactului de la Varşovia şi a Uniunii Sovietice, toţi aliaţii s-au declarat de acord să suprime ultima misiune, despre care au afirmat că nu mai are nici un sens. Dezbaterile actuale vizează înlocuirea acestei ultime misiuni cu una sau două misiuni de gestionare a unor situaţii de criză. Potrivit unor surse diplomatice, aliaţii ar putea alege între trei propuneri. Prima, franco-germană, sugerează o a patra "misiune esenţială" care se referă la probleme de securitate şi stabilitate. Cea de-a doua propunere, norvegiană, vizează crearea a două noi misiuni ale Alianţei - una referitoare la gestionarea crizelor, cealaltă la cooperarea cu Estul. Cea de-a treia propunere, britanică, sprijinită de Statele Unite, prevede acelaşi lucru ca şi propunerea Norvegiei, dar în termeni uşor diferiţi.

Intenţionînd să menţină influenţa ONU asupra unor acţiuni NATO în afara teritoriului statelor membre, Germania şi Franţa pledează pentru o definire mai vagă a unei a patra misiuni şi cer, în lipsa acestui lucru, o referire detaliată la legalitatea internaţională a acţiunilor "din afara" teritoriului NATO. SUA sînt însă reticente, refuzînd ca acţiunile Alianţei să depindă de un vot al Rusiei sau al Chinei, state membre ale Consiliului de Securitate. **(Sergiu UNGUREANU)**

Indexarea pensiilor ar putea acoperi integral rata inflaţiei

■ *indexarea pe anul 1999 poate fi de 25%, faţă de doar 8,4 procente propuse*

Ministerul Muncii ar putea dispune de fondurile necesare acordării unei indexări a pensiilor cu 25 de procente anual, astfel încît să se acopere integral rata inflaţiei, a declarat ieri ***Simona Marinescu***, secretar de stat în Ministerul Muncii. ***"Ne-am însuşit promisiunea făcută pensionarilor de către preşedintele Emil Constantinescu şi am decis să încercăm să acoperim integral creşterea preţurilor de consum. Bugetul asigurărilor sociale a fost fundamentat pe o creştere a CAS cu 5 procente. Întrucît creşterea a fost de 6%, fondurile suplimentare care vor intra în buget ar putea fi suficiente pentru acordarea unei indexări anuale de 25%. Este vorba totuşi de mii de miliarde de lei"***, a explicat Simona Marinescu. Ea a adăugat că pensiile vor fi indexate din luna aprilie, procentul de indexare pe această lună urmînd să fie însă mai mare, astfel încît să acopere şi lunile din primul trimestru al anului. Din mai, pensiile vor fi indexate lunar. Iniţial, MMPS anunţase că indexarea pensiilor va fi de 8,4% pe an.

Iniţiativa preşedintelui pare să fi avut ecou în Guvern

SC DELTA STAR TV SRL CLUJ
Sucursala Iaşi
Str. Dr. Savini nr. 10, bl. H3, sc. A, ap.1
Tel/fax: 032/271544

Cu ocazia zilei de 8 Martie,
DELTA STAR acordă o reducere de 50%
la taxa de instalare tuturor doamnelor şi domnişoarelor care vor încheia un contract de instalare cu firma noastră
în perioada 1.03.1999 - 8.03.1999.

Pentru informaţii suplimentare vă puteţi adresa la sediul firmei noastre sau la telefon 270794.

UTILAJE
ITALIA
■ FRIGORIFICE
■ CARMANGERIE
■ PATISERIE
■ CAMERE FRIG
■ DOTĂRI BARURI
■ PIESE SCHIMB
Reduceri - 15%
MAXIGEL S.R.L.
PLOIESTI - Str. Laboratorului nr.1, zona Frigorifera
tel/fax: 044/110891; 044/161113

SC COMTEX SA Iaşi
angajează pentru postul de
şef oficiu calcul
absolvent de automatică - informatică (eventual cibernetică), bun cunoscător al bazelor de date relaţionale (SQL),mediile de operare UNIX, WIN 95/98/NT şi capabil de administrarea conexiunilor INTERNET.
Cei interesaţi sînt rugaţi să depună CV la sediul societăţii din Iaşi, strada Grigore Ureche nr. 3, bloc Gh. Şonţu.
Relaţii suplimentare la telefon 214074, 214046.

s.c. GRĂDINARIU IMP. EXP. SRL.

Importator direct
-Germania şi Ungaria -
Vindem en gross şi en detail piese pentru:
IFA, ROBUR, LIAZ, BARKAS, WARTBURG, TRABANT, SKODA
Tel.: 01-323.40.27, Fax: 01-222.21.64
Mobil: 094-561.803, 018-592.666

NOUTĂȚILE ZILEI

Măgureanu îl indică pe Cataramă ca viitor premier

Virgil Măgureanu, secretarul general al Partidului Național Român, a declarat ieri că *Viorel Cataramă*, președintele interimar al partidului, va fi viitorul premier al țării, după ce PNR va cîștiga alegerile viitoare. Fostul director al SRI spune că Viorel Cataramă și-a cîștigat dreptul de a fi prim-ministru prin inițiativele economice pe care le-a avut. Măgureanu susține că o serie de parlamentari vor adera la PNR pentru că au căpătat încredere în acest partid odată cu plecarea lui Cataramă din PNL și intrarea în PNR, însă a refuzat să facă cunoscute numele acestora. Măgureanu consideră că, prin "contraperformanțele economice", actuala putere a întinat memoria lui *Corneliu Coposu.*

Parchetul a finalizat ancheta "Bivolaru"

Parchetul Curții Supreme de Justiție a finalizat ancheta în dosarul în care deputatul PDSR *Gabriel Bivolaru* este acuzat de fals, uz de fals, înșelăciune și evaziune fiscală, în dauna Băncii Române de Dezvoltare, pe care ar fi prejudiciat-o cu peste 70 de miliarde de lei, suma reactualizată fiind de peste 250 de miliarde de lei. Magistrații urmează să întocmească rechizitoriul și să trimită cauza spre soluționare Curții Supreme de Justiție.

Bivolaru s-a prezentat, ieri dimineață, la Parchet, însoțit de avocatul său, *Ion Neagu*, pentru a solicita o copie după ordonanța care îi interzice să părăsească Bucureștiul timp de 30 de zile. Cu acest prilej, procurorii i-au adus la cunoștință finalizarea anchetei. ***"Doresc să reafirm că eu am fost cel care a cerut ridicarea imunității parlamentare, în vederea trimiterii în judecată. Iată, acest lucru s-a rezolvat și voi continua să mă prezint oricînd va fi nevoie, pînă la rezolvarea acestui caz. Sper ca, prin hotărîrea judecătorească ce se va da, să dovedesc nevinovăția mea"***, a declarat Bivolaru.

Nu se știe dacă Republica Moldova are sau nu Guvern

Curtea Constituțională a Republicii Moldova a anunțat că va examina mîine sesizarea președintelui *Petru Lucinschi* privind legalitatea desemnării noului guvern condus de *Ion Sturza*. Cabinetul Sturza și programul de guvernare prezentat de acesta au obținut, în cadrul votului exprimat miercuri, în Parlamentul moldovean, numai 51 din cele 101 mandate legislative. Curtea Constituțională urmează să se pronunțe asupra legalității votului de miercuri, avînd în vedere disputa pe marginea faptului că majoritatea parlamentară este incertă, de 51 sau 52 de mandate. În decembrie 1998, Curtea Constituțională s-a pronunțat asupra unei sesizări similare și a decis că majoritatea parlamentară înseamnă minimum 52 de deputați. Teoretic, cele trei partide de centru-dreapta care fac parte din coaliția de guvernămînt dețin 52 de mandate, însă deputatul *Ilie Ilașcu*, aflat în închisoare la Tiraspol, nu-și poate exprima votul.

Miron Cozma a mai primit trei ani de închisoare

În curînd, lui Miron Cozma îi va fi greu să numere anii de închisoare la care este condamnat în diferitele procese în care este inculpat. Ieri, liderul minerilor a fost condamnat la peste 3 ani de închisoare, pe care nu îi va executa, în două procese care priveau scandalul provocat de Cozma în 1996 într-un local din Petroșani. Miron Cozma ar putea primi mandat de arestare și în dosarul în care este acuzat de lovirea prefectului de Vîlcea, Nicolae Curcăneanu.

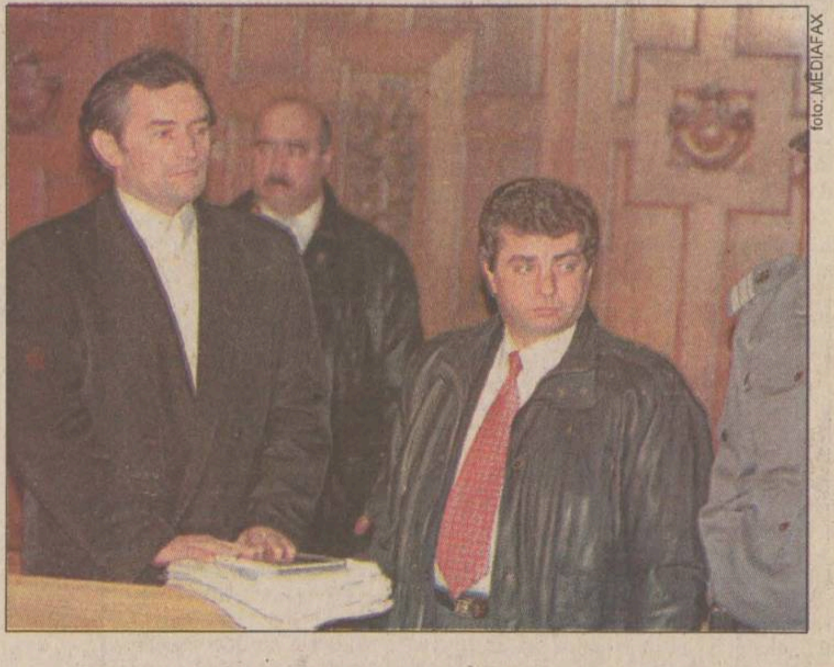

foto: MEDIAFAX

Pedeapsa pe care primit-o ieri Miron Cozma nu se va adăuga celor 18 ani pe care îi are deja de executat

Judecătoria Pitești l-a condamnat, ieri, pe Miron Cozma la doi ani și jumătate de închisoare pentru scandalul provocat, în 1996, în complexul Vegas din Petroșani, iar pentru lovirea ziaristului Gigi Nicolau, de la revista "Academia Cațavencu", liderul minerilor a fost condamnat de aceeași instanță la cinci luni de închisoare. Instanța a mai hotărît ca reporterul Gigi Nicolau să-i plătească lui Miron Cozma 170 de mii de lei, întrucît acuzația că liderul minerilor l-ar fi insultat pe ziarist nu a fost dovedită.

Pedepsele aplicate în cazul lui Cozma, de către instanța Judecătoriei Pitești, nu se cumulează celei de 18 ani la care a fost condamnat de Curtea Supremă de Justiție, în 15 februarie, pentru mineriada din septembrie 1991, pentru că faptele comise de liderul minerilor sînt concurente. Avocatul lui Cozma, Constantin Janță, a declarat că va face apel, la Tribunalul Pitești, împotriva sentințelor de condamnare a clientului său.

Dosarul lui Miron Cozma în care este acuzat de ultraj cu violență, pentru că l-a lovit pe prefectul de Vîlcea, Nicolae Curcăneanu, va fi înaintat instanței într-o lună, timp în care procurorii îi vor audia pe martorii propuși de liderul minerilor din Valea Jiului, printre care și "politicieni din zona Bucureștiului", a declarat, ieri, procurorul general al Parchetului Curții de Apel Pitești, Alexandru Toma. Potrivit lui Curcăneanu, în timpul mineriadei din ianuarie, cînd dispozitivul de la Costești a rămas fără comandă la puțin timp după asaltul minerilor, a fost luat ostatic de către ortacii lui Cozma, iar o gardă de corp a acestuia l-a lovit cu pumnul în maxilar, înainte de apariția liderului minerilor. Cînd a venit, Cozma l-a bătut cu picioarele pe prefect, care era căzut la pămînt. Minerii au intenționat să-l folosească pe Curcăneanu drept "scut viu" în timpul marșului spre Rîmnicu Vîlcea, dar ulterior l-au eliberat. **(Dan POPA)**

Dana Cozma a înaintat divorț

În umbra unor evenimente spectaculoase, cum ar fi ridicarea imunității parlamentare a unui deputat sau eșecul negocierilor cu FMI, a trecut aproape neobservată o cerere de divorț depusă la Judecătoria Petroșani. Ce face ca această cerere anume să fie deosebită este numele solicitantei: Dana Cozma, nimeni alta decît soția lui Miron Cozma, fostul lider al minerilor din Valea Jiului. Stîrnind discuții printre cei care, nu de mult, comentau aventurile ortacilor în drumul lor spre București, acțiunea Danei Cozma pare să fie doar o manevră avocățească. Un argument în favoarea acestei ipoteze ar fi că soția lui Cozma nu vrea să renunțe la numele acestuia nici chiar după pronunțarea oficială a divorțului. Un altul ar fi că soția urmează să primească jumătate din bunurile dobîndite în timpul căsătoriei, evitînd astfel confiscarea totală a averii lui Cozma, punct care este prevăzut în lista sancțiunilor aplicate "luceafărului huilei". Pe lîngă acestea, Dana Cozma mai solicită și încredințarea spre creștere și educare a celor doi copii, cerere normală, de altfel, în asemenea cazuri. Șansele ca divorțul să fie acordat sînt foarte mari, avînd în vedere cei 18 ani la care a fost condamnat Miron Cozma ca urmare a mineriadelor pe care le-a condus.

Dispărută de acasă cu două zile înainte de nuntă

■ *"Victoraș nu o lăsa nici să aducă apă de la fîntînă. Erau ca doi porumbei", spune plîngînd mama fetei*

Foto: Monitorul de Botoșani

După ce, timp de mai bine de o lună, familia a ținut totul în secret, cu două zile în urmă părinții Lilianei Filip **(foto)**, din Socrujeni-Botoșani, au anunțat poliția de dispariția fiicei lor, care a și fost dată în urmărire generală pe țară. Cu doar două zile înainte de căsătorie, Liliana a dispărut fără urmă. Pe 30 ianuarie, tînăra de 28 de ani ar fi trebuit să se prezinte în fața primarului din comună pentru a consimți oficial să devină soția lui Victor Bejinariu, însă căsătoria a fost amînată din cauza neprezentării miresei. Poliția a fost alertată pe 29 ianuarie, dar toate cercetările întreprinse s-au dovedit zadarnice. De mai bine de o lună familia Lilianei este distrusă: părinții - pentru care este singura fiică, Victor - care ar fi trebuit să îi devină soț, bunicii - care literalmente au căzut la pat de supărare. Rodica Filip, mama dispărutei, spune că ***"pe 7 ianuarie ne-am întîlnit cu părinții lui Victor și ne-am împăcat să ne căsătorim copiii. De atunci băiatul s-a mutat la noi, un băiat tare bun"***. Pe 27 ianuarie, cu trei zile înainte de data programată pentru căsătorie, Liliana a venit în Botoșani, să facă ultimele cumpărături pentru petrecere. ***"Victoraș i-a spus chiar că ar merge și el la Botoșani, însă Liliana l-a convins că nu are rost să piardă și el o zi de lucru, pentru că acasă era atîta treabă cu petrecerea. Doamne, dacă ar fi plecat și Victor cu dînsa.."*** spune Rodica Filip. Ajunsă în Botoșani, Liliana tot dusă a fost. ***"Am umblat pe drumuri luna asta cu toții ca nebunii, am căutat-o peste tot pe unde am crezut că poate să fie, dar degeaba. Ghicitoarea mi-a zis că a văzut trei cruci în cafea, Dumnezeu știe ce-o mai fi însemnînd și asta. Victoraș nu o lăsa nici să aducă apă de la fîntînă, erau ca doi porumbei"***, spune plîngînd mama fetei. Ajunsă la capătul puterilor, femeia povestește despre unica ei fiică cînd la timpul prezent, cînd la trecut, cînd cu speranța că se va întoarce în curînd acasă. **(Dana BEJENARU)**

Comoara blestemată

O comoară de 3,8 miliarde de lei zace în subsolul unei case dărăpănate, situată în plin centrul Bacăului. Cei 5.000 de galbeni de aur, care se bănuiește că ar forma comoara, au fost dosiți la începutul acestui secol de către străbunica actualului proprietar. După ce o va găsi, el vrea să o doneze statului, temîndu-se de blestemele ce se pot opri asupra lui.

Specialiștii de la Oficiul Patrimoniului estimează că fiecare din cei 5.000 de galbeni cîntărește cîte 37 de grame. În total, aproximativ cinci kilograme de aur, cu o valoare intrinsecă de 550 de milioane de lei. Valoarea este însă crescută de șapte ori și de aportul numismatic. În total, specialiștii de la Patrimoniu cred că este vorba de aproximativ patru miliarde de lei. În următoarele zile, proprietarul, care din motive obiective a preferat să rămînă anonim, împreună cu cei de la Patrimoniu, vor încerca să scoată la lumină minunea.

Povestea comorii își are rădăcinile la începutul acestui secol. Supărată pe soțul care a părăsit-o și a lăsat-o singură cu patru copii, o femeie din Bacău și-a blestemat bărbatul și a ascuns zestrea, pentru ca aceasta să nu poată fi găsită și folosită de soțul rătăcitor.

Blestemele femeii s-au răsfrînt asupra copiilor. Trei dintre ei au avut un sfîrșit tragic și bizar: unul a murit spînzurat, altul a fost împușcat, o fată a orbit și, timp de 20 de ani, pînă a murit, a fost senilă. Într-unul din momentele ei de luciditate, fiica senilă i-a mărturisit acum cinci ani unui nepot, care în acest moment este proprietarul casei, de existența comorii ascunse în pivniță de către mama ei, dar și de blestemul ce plutește asupra familiei. Nepotul care moștenise secretul a devenit și moștenitorul casei și a încercat, prima dată în 1994, să descopere comoara. Piuitul puternic pe care l-a scos detectorul de metale în momentul în care a fost introdus în străvechiul beci a confirmat prezența misterioasei averi. Niște probleme personale l-au determinat pe om să renunțe la căutările sale. El vrea acum să vîndă casa și pămîntul pe care se află aceasta și s-a hotărît ca, înainte de orice, să ajungă la comoară. Dacă o găsește, el este decis să o doneze statului, pentru a nu duce după el blestemele străbunicii sale. Expertul în patrimoniu Eugen Șendrea a fost ieri dimineață în beciul casei, construit din piatră de rîu și din cărămizi, pe care se poate vedea numele antreprenorului. ***"Cu siguranță că există încă un beci, sub cel în care se poate intra, la aproximativ trei - patru metri. Bănuiesc că acolo a fost zidită comoara"***, ne-a declarat Șendrea. Săpăturile vor începe peste cîteva zile, cînd vom reveni cu detalii. **(Brîndușa PETRESCU)**

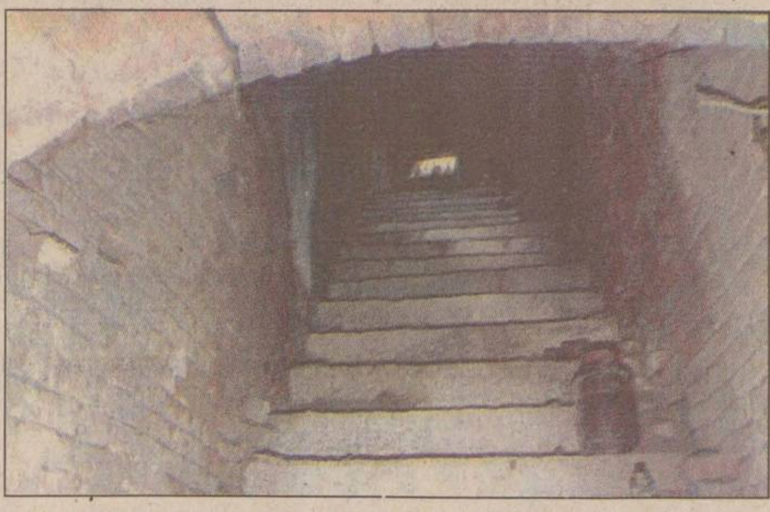

Foto: Monitorul de Bacău

Beciul care adăpostește comoara în valoare de aproape patru miliarde de lei

S.C. AXA PORCELAINE S.R.L.
Alba Iulia, str. Iederei nr. 3
tel./fax: 058-818900, 818901
Produce și comercializează:
PORȚELAN pentru menaj și decorativ

Peste 30 000 de cititori din toată lumea vizitează Monitorul Online în fiecare lună. Oamenii de afaceri caută informații. Caută parteneri. Caută investiții. Caută România. Prin Monitorul pe Internet pot găsi și compania dumneavoastră.
Monitorul pe Internet vă face
PERSOANA PUBLICĂ NUMĂRUL 1!
Prezența dumneavoastră în Monitorul Online înseamnă promovare, marketing direct, comunicare eficientă cu clienții, partenerii și investitorii.
http://www.monitorul.ro
necomm tel.: 032-211525

CONY SAT
Studioul TV Iași
NOU!
Apelați serviciul special
CONYFON
Premii surpriză
☎ 891188
Tariful este de 8900 lei/min. iar primele 20 de secunde sînt netaxabile.

VECTRA - Utilaje frigorifice
IAȘI - Supermarket ALDO (în spatele Tribunalului) - 032/116934; 032/217599
VINDE: * vitrine frigorifice verticale și orizontale;
* lăzi frigorifice, congelatoare și refrigeratoare
* camere frigorifice de orice dimensiuni
* agregate frigorifice
* mașini de făcut gheață (pentru abatoare)
* rafturi pentru magazine
* sisteme industriale pentru aer condiționat - YORK
UTILEAZĂ camere frigorifice
ASIGURĂ service pentru utilaje frigorifice

AMBALaje din hîrtie și carton
✓ suporți pentru pahare
✓ parasolare auto
✓ dosare mapă
✓ sacoșe, pungi
✓ cutii din duplex, ondulat etc
✓ cutii pt. pizza, torturi, prăjituri
Diverse ambalaje și articole promoționale
AMBA C PRODUCT
Părăului nr.1, Brașov, telefax: 068-126289, 321929

Lampart Budafok
Lampart Trade SRL
LAMPART TRADE
REPREZENTANȚA FIRMEI
LAMPART BUDAFOK DIN UNGARIA
SOCIETATE MIXTĂ
Sf. Gheorghe, jud. Covasna, Str. Viitorului nr. 14, bl.3, sc.B, ap.1
Tel/Fax: 067-316.418, Mobil: 094-315.506, 094-315.507
Unic importator:
centrale termice, convectoare de gaz, boilere, instalații sanitare (chiuvete) și email
Filiala Oradea
Str. Slatinei 19/A, bl.P.C 16, ap.3
Tel.: 059-154.277, 092-309.059
Magyarországi Kereskedelmi Képviselet
1222 Budapest, XXII. Gyár utca 11.
Tel/fax:(36-1)226-0625, Mobil: 06(30)244-008

FM 91.9
radio CONTACT
De 5 ani împreună

ambro s.a. SUCEAVA produce si livreaza:
• hirtie AMBALAJ role si plana
• hirtie REZISTENTA pentru produs carton ondulat pentru confectionat pungi si saci
• SACI din hirtie
• CUTII din carton ondulat
• CARTON ONDULAT
COMENZI si INFORMATII se primesc la Serviciul vinzari
tel. 030 -250210, -250217, -250017, fax 030 -250952, -257037, -250351
INFORMATII pentru achizitionarea maculaturii
la tel. 030 -250034, -250130, -250130

FEMININUL LA SUPERLATIV
avantaje
60 premii în valoare de 50.000.000 lei
VESTIMENTAȚIE FĂRĂ VÂRSTĂ
CABINET COSMETIC LA TINE ACASĂ
află care e parfumul tău
Carieră și/sau familie?
FEMEIA ANULUI 1998
CELE MAI GUSTOASE MÂNCĂRURI PIPERATE
metamorfozele feminității
CAPCANELE CONCEDIULUI DE MATERNITATE
Standarde de sănătate în secolul XXI

Monitorul Duminică
48 pagini 3000 lei
Din sumar:
■ Fața blajină a Moscovei
■ Daniela Nane vrea să facă emisiuni de televiziune
■ Spațiul, un nou cîmp de luptă pentru armata SUA
Monitorul TV - Ghidul programelor TV locale, naționale și satelit
Casa și grădină - Amenajați-vă casa după ultima modă
Modă - Primăvara '99 în moda românească

VINERI
5 martie 1999
Inclus în nr. 53

Monitorul
Sport

Gabriela Szabo și Monica Dinescu sînt aproape campioane mondiale

■ *astăzi încep la Maebashi (Japonia) CM de atletism indoor*

Dacă ieri am făcut cîteva anticipări în vederea CM de atletism indoor care vor începe astăzi la Maebashi (Japonia), în privința probelor masculine, astăzi ne vom ocupa succint de întrecerile fetelor, unde, ca întotdeauna, România are mari pretenții. Practic, putem estima cu un grad ridicat de siguranță că vom obține cel puțin două medalii de aur prin cele două port-fanioane ale atletismului feminin românesc: Gabriela Szabo și Monica Dinescu. Gabi este, în mod cert, principala favorită a cursei de 3000 m, în care a fost extrem de aproape, cu două săptămîni în urmă, la Liévin, de un spectaculos record mondial. După cum a declarat însăși atleta într-un interviu recent acordat agenției "Reuters", ea a învățat din greșelile tentativei ratate de record și crede că în condițiile unei întreceri relativ corecte nu poate pierde titlul mondial. Mai exact, Gabriela și antrenorul ei Zsolt Gyöngössy se tem de vreo minune venită din China armatelor lui Ma. *"Nici o atletă cu sîngele curat nu mă poate învinge"*, a declarat Szabo și o credem. Kenyencele Leah Mayot și Tegla Loroupe sînt cele mai puternice adversare ale Gabrielei dintre cele care și-au arătat talentele în acest sezon indoor. La înălțime, Monica este și ea fără vreo concurentă deosebită, în afara rusoaicei Iulia Liahova. Ne amintim însă clipele de groază petrecute la CM (out-door) de la Stuttgart, de acum șase ani, cînd exact în aceeași poziție se afla o altă româncă, Alina Astafei. Și Alina nu a gustat podiumul!

Întrecerea sprinterelor nu mai este dominată, ca anul trecut, de duelul dintre americanca Marion Jones și franțuzoaica Christine Arron. Marion a renunțat la sezonul indoor, în dorința de a pregăti mai bine Mondialele din august, de la Sevilla, și, poate vreun record mondial, iar Christine încearcă o breșă pe 200 m, acolo unde Jones nu e prea în largul ei. Favoritele cursei de 60 m de la Maebashi sînt două veterane, Gail Devers (SUA) și Merlene Ottey (Jamaica), noul val fiind reprezentat de Sevatheda Fynes (Bahamas), Susanthika Jayasinghe (Sri Lanka) și surpriza sezonului, Philomina Menzah (Canada). La celelalte probe de viteză, Ionela Tîrlea pornește cu mari șanse la medalii, mai ales că americancele nu s-au prea văzut nici la 200, nici la 400 m. La 200m, Ionela ocupă locul II în clasamentul anual, după rusoaica Svetlana Goncearenko, iar la 400 m (probă mai familiară) este de-abia a IV-a, fiind devansată doar de rusoaica Olga Kotliarova, mexicanca Anna Guevarra (surpriza sezonului) și celebra nemțoaică Grit Breuer. Maria Mutola (Mozambic) este marea favorită a cursei de 800 m, iar Violeta Szekely a noastră conduce plutonul alergătoarelor de 1500 m, dar rezultatele din acest an sînt, în continuare, deosebit de modeste.

Dintre probele tehnice, cea mai interesantă pare săritura cu prăjina, unde australianca Emma George (recordmană mondială outdoor) va avea de furcă cu germanca Nicole Humbert, unguroaica Zsuzsa Szabo și americanca Melissa Mueller, printre out-sidere numărîndu-se și ieșeanca Gabriela Mihalcea. La triplusalt, Rodica Mateescu (în declin de formă) și mai tînăra Adelina Gavrilă par dezavantajate în duelul cu tandemul Ashia Hansen - Sarka Kasparkova, iar probele de lungime și greutate par mai echilibrate ca oricînd!

În încheiere trebuie să menționăm că, datorită diferenței de fus orar dintre România și Japonia, iubitorii de atletism de pe la noi trebuie să se trezească vineri, sîmbătă și duminică, foarte devreme (pe la 6,00 - 6,30) dacă vor să urmărească în direct, pe TVR 1 sau EUROSPORT, atractivele întreceri atletice de la Maebashi! **(Nic.G)**

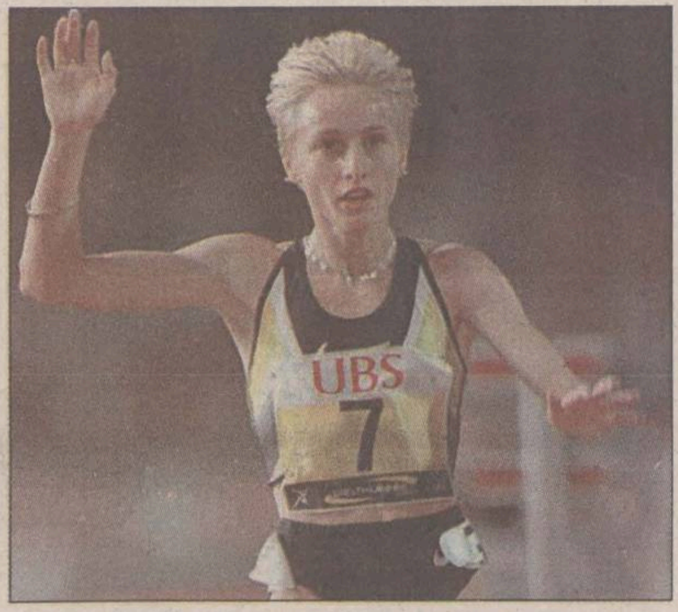

Gabriela Szabo nu se teme decît de minunile atletelor chineze

Ganea a debutat în forță la națională

■ *România - Estonia 2-0 (1-0), în meci amical*

Echipa națională de fotbal a României a învins, miercuri, cu scorul de 2-0 (1-0), echipa similară a Estoniei, într-un meci amical disputat pe Stadionul Național "Lia Manoliu". Ambele goluri au fost marcate de Ionel Ganea, în minutele 15 și 80. La meci au asistat 18.000 de spectatori. Au evoluat formațiile:

România: Lobonț (Lung) - Contra, Gh. Popescu (Hîldan), Ciobotariu (Bătrînu), Mitriță (Florea) - D. Șerban (Trică), Lupescu, D. Munteanu, Roșu (Luțu) - Dănciulescu (Mihalcea), I. Ganea.

Estonia: Tovher - Kirs, Hohlov, Simson, Lemsalu, Saviauk - Svets (Kristal), Smirnov, Reim, Terehhov (Alonen) - Viumae, Zelinski.

După meci, antrenorul oaspeților, Teitur Thordarson, a spus: *"Mulțumesc Federației Române de Fotbal pentru că ne-a permis această experiență fantastică. Din punctul nostru de vedere a fost un meci foarte bun, am avut două mari ocazii la începutul meciului, dar, din păcate, nu am putut să le fructificăm. Am știut că vom avea probleme deoarece România este una dintre cele mai bune echipe din lume, chiar dacă astăzi nu a avut la dispoziție cei mai buni jucători. Sînt bucuros că echipa mea a obținut un rezultat bun în compania unui asemenea adversar valoros".*

Ionel Ganea a declarat, la rîndul său: *"Sînt fericit pentru că am fost convocat și că nu m-am făcut de rîs în fața publicului și cred că mi-am făcut datoria la prima convocare. Pentru orice atacant cred că înseamnă ceva să marcheze două goluri la debut. La o echipă națională toată lumea este unită, iar la golurile mele Dorinel Munteanu are meritul că a centrat, iar eu că am înscris. Ținînd cont că Viorel Moldovan, Adrian Ilie sau Răducioiu au participat la meciuri de calificare, iar eu numai la o partidă de pregătire, cred că ei au muncit mai mult decît mine și totodată au o experiență mai mare ca mine. Eu doresc ca încet-încet să ajung la nivelul lor și sînt mulțumit și cu statutul de rezervă".*

Dorinel Munteanu a fost de părere că: *"A fost o partidă de verificare utilă. Ganea este una din speranțele fotbalului românesc, dar trebuie să confirme, în continuare, încrederea care i s-a acordat. Nu știu dacă pot fi comparat cu Hagi, dar fac tot posibilul ca în lipsa lui să pot face ceea ce făcea el. Jocurile din primăvară trebuie să ne prindă în cea mai bună formă. Cei tineri care au venit la echipa națională sînt talentați și sper ca generația lor să confirme".*

În imagine, Ionel Ganea, felicitat de colegi după primul gol

Pițurcă, boicotat de presă

Cei mai mulți ziariști prezenți, miercuri seara, la conferința de presă organizată la încheierea partidei România - Estonia au părăsit sala, în semn de protest față de atitudinea selecționerului echipei naționale de fotbal, Victor Pițurcă. Ziariștii de la majoritatea cotidianelor centrale, posturilor de televiziune, agențiilor de presă, precum și doi gazetari estonieni au părăsit sala în care se desfășura conferința de presă, deoarece Victor Pițurcă a refuzat să răspundă unei întrebări venite din partea unui reporter de la "Pro Sport", pretextînd că nu dorește să comunice cu acest cotidian.

PANORAMIC

Nicolae Badea - președinte al CA la Dinamo

Membrii Consiliului de Administrație (CA) al FC Dinamo l-au desemnat miercuri seară în funcția de președinte al acestui organism pe Nicolae Badea, patronul grupului de firme "Computerland". Fostul președinte al CA, generalul Nicolae Langa, și-a prezentat demisia, fără a motiva decizia luată. Fostul secretar de stat din cadrul Ministerului de Interne va rămîne membru al Consiliului. De asemenea, secretarul clubului, Mircea Stoenescu, a prezentat demisia lui Petre Buduru din funcția de președinte executiv al FC Dinamo. Buduru a fost arestat la 15 ianuarie, pentru fals și abuz în serviciu în dauna avutului public, în legătură cu emiterea a 14 legitimații false ale clubului. Ulterior, pe numele său a fost emis un mandat de arestare pentru implicare în afacerea Țigareta II. La sfîrșitul ședinței, membrii CA s-au întîlnit cu ministrul de Interne, Constantin Dudu Ionescu, care le-a recomandat acestora să îmbunătățească statutul juridic al FC Dinamo. Ministrul le-a propus ca model statutul clubului de fotbal Steaua, cunoscut de ministru din perioada cînd îndeplinea funcția de secretar de stat în cadrul Ministerului Apărării Naționale. Dudu Ionescu a mai cerut conducerii clubului să identifice noi surse de finanțare prin atragerea de noi sponsori, pentru a păstra, pînă la vară, lotul actual de jucători.

Djorkaeff își va prelungi contractul cu Inter

Mijlocașul francez al echipei Internazionale Milano, Youri Djorkaeff, și-ar putea prelungi contractul cu formația italiană pînă în anul 2002. Djorkaeff ar putea semna noul acord cu conducerea clubului milanez în următoarele zile. O sursă din cadrul clubului italian a declarat că ambele părți sînt de acord în privința prelungirii contractului, rămînînd de stabilit unele detalii. Djorkaeff, care a venit la Inter Milano în iulie 1996, a cîștigat, alături de această echipă, Cupa UEFA, în 1998, în fața formației Lazio Roma. Djorkaeff (31 de ani) a evoluat, în Franța, la echipele Grenoble, Strasbourg, AS Monaco și Paris Saint Germain. El a cîștigat titlul de campion mondial alături de selecționata națională a Franței, în 1998, după finala cîștigată în fața Braziliei (3-0).

Pușcaș este din nou în Copou

■ *Costea Decu este așteptat la Iași!* ■ *sîmbătă, intrarea la primul meci din retur va fi gratuită!* ■

După cum v-am informat, Cristi Pușcaș va juca în retur sub culorile lui FCM Poli Iași. Cum Gloria Bistrița nu a ajuns la nici o înțelegere cu Steaua pentru cedarea jucătorului amintit, militarii, care cer 50 000 $ pentru o cedare definitivă, i-au prelungit împrumutul lui Pușcaș în Copou. Astfel, după ce a ajuns în Iași miercuri seara, ieri dimineață fotbalistul amintit s-a pregătit din nou alături de foștii săi coechipieri din turul campionatului. Ca și Gavrilescu, revenit acasă în această săptămînă, și Pușcaș este pus la punct cu pregătirea, el făcînd o bună impresie la Bistrița, așa că nu este exclus ca în scurt timp golgeterul actual al lui Poli să se reintegreze în rîndul titularilor. Totodată s-a rezolvat și legitimarea portarului Sorin Colceag.

Referitor la Cătălin Popa, situația lui rămîne în coadă de pește, oficialii ieșeni neprimind nici un răspuns de la Sportul Studențesc în ceea ce privește cedarea lui. Așa că, după toate probabilitățile, titularul postului de fundaș dreapta din meciurile de pregătire nu va fi echipat în "alb-albastru" în actualul retur.

O altă noutate (la fel de spectaculoasă ca și achizițiile de pînă acum) în lotul grupării din Copou poate fi apariția de ultimă oră a lui Costea Decu, talentatul și controversatul atacant care aparține de FC Onești fiind așteptat la Iași. După toate probabilitățile, el va fi împrumutat de gruparea oneșteană pînă în vară, fără pretenții materiale. În altă ordine de idei, Consiliul de Administrație al FCM Poli Iași a hotărît ca intrarea la meciul cu Rulmentul Alexandria de sîmbătă să fie gratuită, motivația fiind atragerea în jurul echipei a cît mai mulți suporteri care să redescopere gustul fotbalului. **(Ovidiu MINEA)**

Citiți în pagina 3B un amplu interviu cu purtătorul de cuvînt al FCM Poli Iași, Constantin Bența, despre starea clubului înaintea începerii returului

Patru ieșeni la Balcaniada de scrimă

Astăzi începe la Varna (Bulgaria) Balcaniada de scrimă pentru cadeți și juniori, competiție de la care românii se întorc, în general, cu majoritatea medaliilor puse în joc. Sperăm că la fel se va întîmpla și la ediția din acest an, cel puțin la sabie, unde echipa națională de cadeți este în proporție de 100% ieșeană. Cei care o alcătuiesc sînt Radu Pruteanu, Răzvan Sîrbu și Răzvan Gavriluță. La juniori, reprezentativa României este formată din Florin Zalomir (CSM-CSȘ Unirea Iași), Costel Dănciulescu și Vasile Stroe (București). Antrenorul lotului de sabie, Iulian Bițucă, s-a ferit să dea pronosticuri, sperînd totuși într-o comportare cît mai bună a sportivilor români. În altă ordine de idei, Alin Lupeică va participa la sfîrșitul acestei săptămîni la Turneul celor 7 națiuni, un tradițional concurs ce reunește cele mai puternice șapte echipe din lume. Ieșeanul, refăcut după o lungă accidentare, va face echipă cu Dan Găureanu, Mihai Covaliu, Ciprian Porumb și Mihai Sandu. **(D.S.)**

S.C. GLOBAL TRANZACTION COMPANY S.R.L.
produce și comercializează
PORȚELAN ARTISTIC
la prețuri negociabile
Alba Iulia, str. Lalelelor nr. 77, Tel.: 058-827820, Mobil: 092-349847

CENTRUL COMERCIAL
IULIUS

6600 Iași, Ghica Vodă 30, Tel. 032-210.645

CASA LUX
a împlinit 50 de numere!
A apărut nr. 3/1999

O găsiți la chioșcuri începând cu data de 10 martie!

- **SERIALUL CASA LUX** vă prezintă reședința Ambasadorului Bulgariei. Amfitrioană, doamna ambasador Ina Kitipova.
- **CASA LUX PENTRU COPII,** o rubrică ce vă oferă soluții pentru amenajarea camerei copilului dumneavoastră, cu o investiție minimă, dar cu multă, multă imaginație!
- Rubrica **SOLUȚII PE MĂSURĂ** ne învață cum să mobilăm o bucătărie de doar 4 mp
- **DOSARUL PRACTIC** ne dezvăluie minunile tehnologiei moderne despre încălzirea prin pardoseală.
- **CASA LUX și World Trade Center** vă invită să vizitați expoziția **Maison et Jardin**, în perioada 25-27 martie, la World Trade Plaza.
- Cum să construim o seră? Aflăm în rubrica **GRĂDINI, TERASE, ALEI**.
- **COLECȚII ȘI COLECȚIONARI** ne prezintă o colecție adunată într-o viață: tablourile pictorului George baron Løvendal.
- Rubrica **ACASĂ LA** ne dezvăluie universul unui pictor de succes: Sabin Bălașa.
- **CASE ȘI ISTORII**: ajungem într-un loc al mondenității de odinioară, atins de aripa muzicii: locuința maestrului George Enescu și a prințesei Maruca Cantacuzino.
- **AM VĂZUT, NE-A PLĂCUT** ne prezintă un cabinet stomatologic în care intri cu plăcere.
- **CONCURSURI NUMEROASE, PREMII ATRACTIVE!**

CASA LUX sărbătorește 50 de numere de la apariție! Invităm cu această ocazie toți cititorii, colaboratorii și partenerii de afaceri la Sala Dalles, pe 14 aprilie. Vă așteaptă numeroase surprize, concursuri atractive și întâlnirea cu echipa CASA LUX!

astăzi
O noua zi, acelasi prieten!
Noi am cistigat Marele Premiu APTR 1998!
tvr IASI
Povestea unui om: Daniela Caunea
după STIRILE EXPRES
ora 10.05, programul I

SEPCO-SERV srl
Cluj-Napoca
Str. Brăila 4/2
Reprezentant
SCHEIDT&BACHMAN GmbH
cel mai mare producător european de pompe de distribuție carburanți
VÎNZĂRI
SERVICE
CONSULTING
pentru stații distribuție carburanți
tel: 094 637331
tel/fax: 064-432282

Vineri 5 martie, ora 19.00
IRIS
In Copou la DISCO CLUB XXL
CONNEX
Coca-Cola
Prin BERTO IMPEX
radio HIT

PANORAMIC

Antrenamente pe zăpadă

Deși iarna a plecat din oraș, rugbiștii ieșeni se pregătesc într-un superb decor hibernal, la Vatra-Dornei. Politehnica Nena se află în cunoscuta stațiune montană de luni și va rămîne încă patru zile. ***"Va trebui să ne întoarcem la Iași pentru meciul din Cupa Federației cu R.C.Tracon Brăila. Deocamdată, programul de pregătire cuprinde cîte două antrenamente pe zi. Dimineață, băieții lucrează la partea fizică, iar după-amiază avem programat un antrenament tehnico-tactic, efectuat pe stadionul din localitate"***, ne-a spus antrenorul Costel Veriveș. Vă reamintim că echipa ieșeană și-a propus ca obiectiv promovarea în Divizia Națională, echipa beneficiind acum și de condițiile pe care le impune un asemenea obiectiv. Campionatul se va relua la începutul lunii viitoare, pînă atunci ieșenii urmînd să joace în Cupa Federației, unde vor întîlni pe R.C.Tracon Brăila și Rulmentul Bîrlad (acasă), respectiv CSM Eldoforest Suceava și Rapid Galați (în deplasare). Primul meci ar fi trebuit să se dispute chiar mîine, însă Milcovul Focșani a anunțat că nu se va prezenta la Iași. **(D.S.)**

Staicu nu are motive de bucurie

Antrenorul Olimpiei Satu Mare, Gigi Staicu, a declarat că echipa este pregătită pentru returul campionatului doar din punct de vedere fizic. Staicu s-a plîns că, din cauza condițiilor meteo, nu s-a găsit un teren gazonat pentru antrenamente. El a afirmat că, în ceea ce privește relațiile de joc, echipa este "la pămînt", pentru că, timp de două luni, ***"băieții s-au antrenat doar în zăpadă și noroaie"***. Antrenorul Olimpiei s-a declarat însă optimist, chiar dacă a recunoscut că are un lot modest din punct de vedere valoric. Singurul transfer considerat avantajos pentru sătmăreni este cel al lui Petrică Negrea, care s-a întors de la FC Onești. Staicu nu este sigur de forma lui Iulian Roșoagă și consideră un mare pericol faptul că, din vară, șapte din cei 11 titulari pot pleca în orice moment de la echipă, pentru că sînt luați cu împrumut.

Schumi ar renunța la Formula 1 de dragul familiei

Pilotul Ralf Schumacher a confirmat speculațiile privind retragerea din competiții a fratelui său, Michael, fost campion mondial de Formula 1, afirmînd că acesta din urmă și-ar putea încheia cariera după nașterea celui de-al doilea copil și după cîștigarea unui nou titlu de campion mondial. Ralf a declarat că Michael va mai avea un copil și, dacă va deveni campion mondial cu Ferrari, va obține tot ce și-a dorit mai mult. El a mai adăugat că fratele său și-a pus de foarte multe ori viața în pericol și că ar putea să pună punct carierei sale. Michael Schumacher a declarat recent că familia este cel mai important lucru, adăugînd că sportul, meseria sau banii nu aduc decît scurte momente de fericire. În opinia pilotului german, familia este garanția bucuriei și satisfacției pe termen lung. Totuși, Michael a precizat că nu îi este indeferent dacă va cîștiga sau nu campionatul mondial de F1 în 1999, după ce a trecut în doi ani la rînd pe lîngă titlu.

"Zagallo e vinovat pentru problemele lui Ronaldo"

Fostul jucător brazilian Pelé a afirmat că actualele probleme ale lui Ronaldo (Inter Milano) sînt mai mult de natură psihică decît fizică și că fostul selecționer al Braziliei, Mario Zagallo, este în parte responsabil de această situație, pentru că l-a constrîns pe atacant să evolueze în finala Cupei Mondiale din 1998. Pelé a declarat cotidianului italian "Tuttosport" că Zagallo a făcut o mare greșeală permițîndu-i lui Ronaldo să joace, în întregime, finala pe care echipa națională a Braziliei a pierdut-o cu scorul de 3-0, în fața reprezentativei Franței, avînd în vedere că Ronaldo a suferit o criză de epilepsie cu cîteva ore înainte de partidă. Ronaldo, care suferă în prezent de tendinită cronică la genunchi, nu a mai îmbrăcat tricoul echipei italiene Internazionale Milano, antrenate de Mircea Lucescu, de la jumătatea lunii ianuarie.

Pe Corcuera, o sticlă de vin îl costă 1500 euro

Comisia națională împotriva violenței în sport a solicitat amendarea fostului ministru spaniol de Interne, José Luis Corcuera, care a fost surprins, la 20 februarie, în posesia unei sticle de vin, pe stadionul echipei Real Madrid, "Santiago Bernabeu". Comisia a cerut prefectului orașului Madrid să-i aplice lui Corcuera o amendă de 1.500 euro, pentru că a violat interdicția de a introduce băuturi alcoolice pe stadioane, care se află în vigoare din anul 1990.

Passarella a acceptat oferta uruguayenilor

Tehnicianul argentinian Daniel Alberto Passarella a acceptat să preia conducerea selecționatei uruguayene de fotbal, începînd cu luna iulie. Deși anumite detalii financiare ale contractului său nu au fost încă stabilite, Passarella va prelua conducerea tehnică a selecționatei Uruguayului, devenind astfel primul antrenor străin al acestei formații. Tehnicianul argentinian, în vîrstă de 45 de ani, a mai antrenat echipa River Plate, în perioada 1990-1994, precum și selecționata argentiniană, din 1994 pînă în 1998.

Pronosticurile Monitorului pentru concursul Pronosport din 7 martie

1.Bari - Inter	2
2.Bologna - Venezia	1
3.Cagliari - Vicenza	1
4.Fiorentina - Parma	X
5.Lazio - Salernitana	1
6.Milan - Piacenza	1
7.Perugia - Empoli	1
8.Sampdoria - Juventus	1
9.Udinese - Roma	1
10.Cosenza - Brescia	X
11.Lucchese - F.Andria	1
12.Pescara - Genoa	1
13.Reggina - Verona	1

Dwight Yorke, coșmarul lui Lucescu

■ *Șevcenko a produs panică pe "Santiago Bernabeu"*

Bayern München și Manchester United sînt echipele care au obținut victoriile cele mai clare, cu 2-0, în prima manșă a sferturilor de finală din Liga Campionilor. Deținătoarea trofeului, Real Madrid, a fost ținută în șah pe teren propriu de Dinamo Kiev, în timp ce Juventus, aflată în căutarea celei de-a patra finale consecutive în această competiție, a primit un gol din penalty în minutele de prelungiri ale partidei cu Olympiakos Pireu și a învins doar cu 2-1.

Meciul dintre Manchester și Inter a fost, așa cum se anticipa, cel mai interesant al zilei, chiar și în condițiile absenței de pe teren a brazilianului Ronaldo. Englezii au luat un start fulminant, atacantul din Trinidad-Tobago, Dwight Yorke, deschizînd scorul în minutul 6, după centrarea perfectă a lui David Beckham. Portarul oaspeților, Gianluca Pagliuca, a avut un reflex de senzație la șutul din șapte metri al lui Andy Cole, dar s-a bîlbîit nepermis în finalul primei reprize și i-a dat posibilitatea lui Yorke să ducă scorul la 2-0. Manchester, aflată într-o formă excelentă, a continuat să atace și după pauză, creîndu-și alte ocazii de a marca. Cea mai mare dintre acestea a fost ratată de Ryan Giggs, a cărui lovitură de cap a fost respinsă în ultimul moment de pe linia porții de un fundaș advers. Inter și-a revenit în ultima parte a meciului și a pus mai mult în pericol poarta adversă, însă Peter Schmeichel s-a opus miraculos, ca un portar de handbal, la lovitura de cap a lui Ivan Zamorano. Argentinianului Diego Simeone i s-a anulat un gol pentru că în aceeași fază unul din coechipierii săi faultase în atac și apoi a fost din nou rîndul lui Schmeichel să se opună la șutul nou intratului Nicola Ventola. În ultimele minute, Francesco Colonnese a avut și el o poziție excelentă de a marca, dar a tras exact în Henning Berg, aflat în apropierea liniei porții. Una peste alta, Manchester a meritat victoria, pentru că Inter a jucat doar o jumătate de meci, iar trupa lui Lucescu trebuie să se mobilizeze serios pentru manșa retur dacă vrea să aibă vreo șansă de a obține un loc în semifinale.

Întîlnirea dintre campioana en-titre a Germaniei, Kaiserslautern, și actuala lideră a Bundesligii, Bayern, s-a încheiat cu victoria previzibilă a bavarezilor. Brazilianul Elber și Stefan Effenberg au marcat golurile care o plasează pe Bayern în postura de favorită înaintea meciului retur. Kaiserslautern, care a tras un singur șut pe spațiul porții tot meciul, a trebuit să se retragă în apărare în ultimele 20 de minute, după ce fundașul egiptean Hany Ramzy a fost eliminat pentru primirea celui de-al doilea cartonaș galben.

Dinamo Kiev nu s-a dus la Madrid în postura de out-sideră și asta s-a văzut în modul curajos în care elevii lui Lobanovski au abordat partida încă din primele minute. Deși Real a dominat teritorial, contraatacurie ucrainenilor au fost din ce în ce mai periculoase și - în cele din urmă - ei au reușit chiar să deschidă scorul în minutul 54, cînd Andrei Șevcenko (jucător vîndut deja lui Milan) a scăpat singur spre poarta adversă și l-a învins pe portarul Illgner cu un șut plasat. Și de această dată, cel care i-a scos pe madrileni din încurcătură a fost sîrbul Predrag Mijatovic, care a executat magnific lovitura liberă de la marginea careului, acordată destul de ușor după un presupus fault asupra lui Raul.

În fine, Juventus a cîștigat cu 2-1 în fața grecilor de la Olympiakos, dar n-a impresionat pe nimeni. Lumea își aduce aminte însă că și anull trecut, în sferturi, torinezii au avut un start mai greoi, făcînd doar 1-1 acasă cu Dinamo Kiev și cîștigînd returul cu un sec 4-1. Probabil că Ancelotti ar fi fost mult mai liniștit în privința meciului de peste două săptămîni dacă echipa sa n-ar fi primit un gol stupid în minutele de prelungiri, cînd Alexandris s-a trezit singur în careu,

Dwight Yorke înscrie din plonjon în poarta impasibilului Pagliuca

Peruzzi a fost nevoit să-l faulteze, iar Niniadis a transformat lovitura de pedeapsă. **(ICT)**

Rezultatele și marcatorii: ***Real Madrid - Dinamo Kiev 1-1 (0-0):*** Mijatovic ('66) / Șevcenko ('54); ***Manchester United - Inter Milano 2-0 (2-0):*** Yorke ('6, '45); ***Bayern München - Kaiserslautern 2-0 (2-0):*** Elber ('30), Effenberg ('34); ***Juventus Torino - Olympiakos Pireu 2-1 (1-0):*** Inzaghi ('38), Conte ('79) / Niniadis ('90 pen).

"Ieșenii vor mai avea ocazia să vadă meciuri internaționale la Sala Polivalentă"

■ *ne asigură Ioan Bucu, directorul Direcției Județene pentru Tineret și Sport Iași*

Destinele sportului local sînt în strînsă legătură cu DJTS Iași, instituție a cărei menire este de a sprijini activitatea sportivă. Învestit în urmă cu doi ani în funcția de director cu probleme de sport, Ioan Bucu a ajuns repede în fotoliul cel mai înalt, adică acela de director general. Cunoscut ca un om care spune puține și face multe, fostul portar al lui Poli Iași și al lui Dinamo a fost lăudat recent de ministrul Crin Antonescu pentru ceea ce a realizat la Iași. Amănunte despre starea actuală a sportului local puteți afla citind interviul de mai jos.

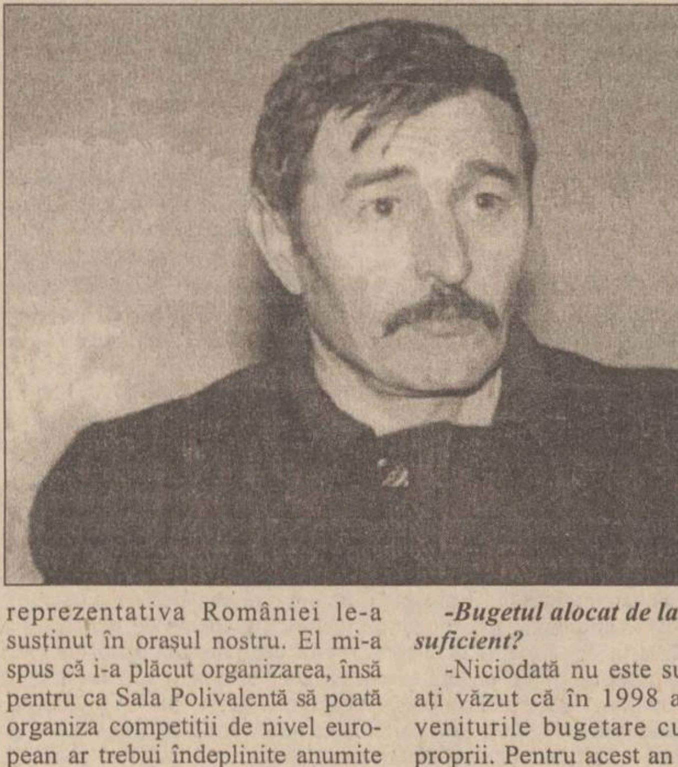

-Tocmai ați ieșit dintr-o perioadă foarte aglomerată, cu meciuri internaționale de baschet, turneu de handbal ș.a. Sînteți mulțumit de felul în care ați organizat totul?

-Am primit faxuri de mulțumire din partea lui Cristian Gațu și a Federației Române de Baschet, iar aceasta cred eu că spune multe. Sîntem bine văzuți la MTS și federații, și cred că dacă vom cere meciuri internaționale la Iași, le vom avea. După partida cu Rusia am stat de vorbă cu bulgarul Boșkov, comisar din partea Federației Internaționale de Baschet la cele două meciuri pe care reprezentativa României le-a susținut în orașul nostru. El mi-a spus că i-a plăcut organizarea, însă pentru ca Sala Polivalentă să poată organiza competiții de nivel european ar trebui îndeplinite anumite condiții. La baschet, spre exemplu, panoul trebuie susținut de un stîlp fix. La noi, instalațiile, sonorizarea și tabela de marcaj sînt foarte vechi și trebuie recondiționate. Am prins în proiectul de buget și înlocuirea actualei suprafețe de joc cu una sintetică, însă trebuie să renunț din cauza unor federații, reticente la așa ceva. Oricum, vom face reparații la sală, iar publicul din Iași va avea ocazia să mai vadă meciuri internaționale, și nu neapărat de baschet.

-Bugetul alocat de la MTS este suficient?

-Niciodată nu este suficient, și ați văzut că în 1998 am dublat veniturile bugetare cu venituri proprii. Pentru acest an am primit de la Minister 1,1 miliarde lei, sumă pe care nici nu concep să nu o dublez. Suma e mai mică decît cea de anul trecut, pentru că ansamblul de săli CSM au fost trecute în patrimoniul CSM-ului, și așa clubul a primit mai mulți bani decît direcția. Cu toate acestea, pe lîngă susținerea mișcării sportive și reparații la Sala Polivalentă, intenționez să mai realizez o sală de conferințe și un centru de sănătate, cu fitness și dotări pentru a ne înscrie în programul "Sportul pentru toți". Aș dori să menționez că într-un clasament neoficial al repartițiilor bugetare sîntem pe locul 2, după Constanța. Este, dacă vreți, o apreciere a ceea ce s-a făcut aici în 1998.

-Cum va rezista sportul ieșean în aceste condiții de criză?

-Situația în plan local este cea existentă la nivelul întregii țări. Cluburile sînt cuprinse în sistemul bugetar, CSȘ Unirea, CSM, C.S.Politehnica și LPS primind bani de la buget. Totuși, eu cred că sportul ieșean va supraviețui, pentru că avem niște oameni sufletiști care fac treabă bună pe bani puțini. Sportivii ieșeni aduc rezultate valoroase chiar și fără remunerații deosebite.

-Ca om de fotbal, cum apreciați șansele echipei FCM Poli de a promova în Divizia Națională?

-Nu aș dori să dau pronosticuri, însă oricît de multe medalii ar cuceri sportivii ieșeni, dacă nu avem echipă de fotbal în prima divizie, parcă lipsește ceva. Membrii Consiliului de Administrație și unii sponsori fac foarte multe, dar fără un sprijin consistent din partea oficialităților locale e greu de făcut pasul decisiv. Totul depinde de oameni, mai ales că acum există și temeiul legal în cadrul căruia Primăria poate da bani pentru sport. Aceasta este însă în legătură directă cu bugetul local, un anumit procent putînd fi dat către sport. **(A consemnat Daniel SIMION)**

Hewitt, spaima lui Rafter

■ Privit ca marea speranță a tenisului australian, Lleiton Hewitt nu scapă aproape nici o ocazie pentru a atrage atenția (pe terenul de joc), iar în această săptămînă a reușit să-l învingă pentru a doua oară în 1999 - din tot atîtea întîlniri! - pe cîștigătorul ultimelor două ediții ale US Open, Pat Rafter. Dacă succesul din ianuarie, de la Adelaide, putea fi pus pe seama întîmplării, de-acum gluma se îngroașă, Rafter părînd a fi neputincios în fața compatriotului său de doar 17 ani. ***"Pentru mine, bucuria vine din faptul că am reușit să înving un dublu cîștigător de la US Open. Este între primii cinci jucători ai lumii și toată lumea se aștepta să bată măr un junior. Presiunea întregii partide a fost asupra lui Patrick: eu eram al 90-lea în ATP, și nu aveam nimic de pierdut"***, recunoștea Hewitt. Rafter a fost mult mai laconic, dar a ținut să sublinieze că ***"Hewitt joacă mult mai bine decît un jucător aflat pe locul 90"***. 50 de minute i-au trebuit lui Andre Agassi să ajungă în sferturi, argentinianul Mariano Zabaleta nefiind în stare să-i pună nici cea mai mică problemă. Rezultate din turul al doilea: Andre Agassi (SUA, nr. 3) - Mariano Zabaleta (Argentina) 6-2, 6-0; Lleyton Hewitt (Australia) - Patrick Rafter (Australia, nr. 2) 7-6, 6-1; Jerôme Golmard (Franța) - Nicolas Lapentti (Ecuador) 3-5, abandon Lapentti din cauza unei accidentări la gleznă; Cedric Pioline (Franța, nr. 6) - Andrew Ilie (Australia) 6-1, 6-2

■ Rezultate înregistrate în turul al doilea al turneului masculin de la Copenhaga, dotat cu premii totale în valoare de 240.000 de dolari: Sebastian Grosjean (Franța) - Marc-Kevin Goellner (Germania) 7-6 (7/5), 4-6, 6-3; Nicklas Kulti (Suedia) - Andreas Vinciguerra (Suedia) 6-1, 6-3; Neville Godwin (Africa de Sud) - Peter Wessels (Olanda) 6-2, 6-3; Byron Black (Zimbabwe, nr. 2) - Kristian Pless (Danemarca) 6-2, 6-3; Marc Rosset (Elveția, nr. 1) - Guillermo Canas (Argentina) 2-6, 6-3, 6-3. Turul al doilea: Fabrice Santoro (Franța, nr. 4) - Stefan Koubek (Austria) 6-1, 6-2; Rainer Schuttler (Germania) - Bernd Karbacher (Germania) 6-3, 7-6.

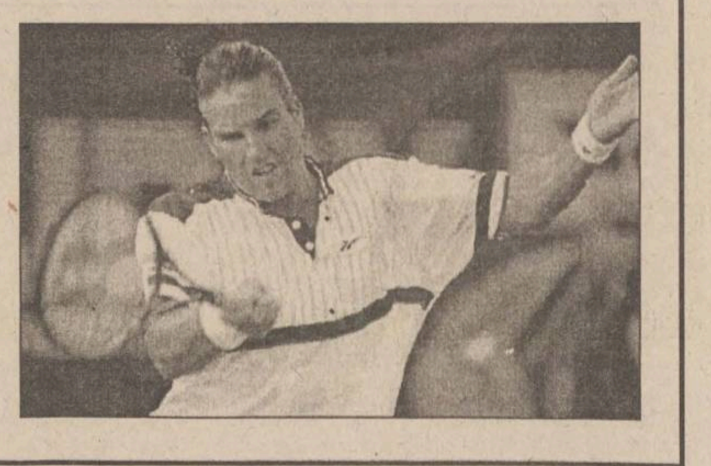

Antrenorii poartă vina principală pentru decăderea baschetului românesc

■ *doar cinci români doresc să participe la școala de antrenori organizată de Lonciu Davidescu*

Noul antrenor al BC Steaua București, Lonciu Davidescu, a declarat că școala românească de baschet este o școală ratată, atît din cauza lipsei unui loc de onoare al acestui sport în preferințele publicului cît și a inexistenței unor relații cu țările care progresează în baschet. Davidescu a făcut această afirmație argumentînd faptul că meciurile de baschet din România se dispută fără spectatori, iar posturile de televiziune nu sînt interesate de mediatizarea acestui sport. În legătură cu școala de antrenori pe care intenționa să o organizeze la București, Davidescu a spus că este foarte deprimat de faptul că pînă în acest moment s-au înscris doar cinci tehnicieni, iar nimeni din partea federației nu l-a mai contactat de cînd a propus înființarea acestor cursuri. Inițiativa actualului antrenor al BC Steaua a constat în formarea unei școli de antrenori la București, care ar fi urmat să aibă ca invitați nume sonore ale baschetului european. Datorită relațiilor pe care le posedă Lonciu Davidescu la nivel european, o serie de antrenori străini au acceptat să vină la București doar în schimbul decontării biletului de avion.

Davidescu a afirmat că această ocazie ar fi fost unică pentru tinerii tehnicieni români pentru a se perfecționa după modelul modern al baschetului profesionist. El a argumentat prin faptul că Grecia, de exemplu, trimite anual la cursuri de perfecționare în străinătate sute de antrenori, în timp ce tehnicienii români ar putea beneficia de aceste întîlniri la București. Fostul director tehnic al formației steliste, Dumitru Lecca, a confirmat că nici un antrenor român nu a participat la cursurile internaționale în ultimii ani.

Pelé e convins că Germania va organiza Mondialele din 2006

Candidatura Braziliei în vederea organizării Cupei Mondiale de fotbal din anul 2006 se află aproape de punctul zero, a declarat fostul fotbalist Pelé cotidianului german "Sueddeutsche Zeitung". Pelé a afirmat că Brazilia nu are nici măcar un comitet de promovare a candidaturii, iar guvernul nu a făcut, pînă acum, nici o declarație. El a adăugat că în Germania, o altă țară candidată la organizarea acestei competiții, Brazilia este prezentată ca una dintre concurentele cele mai redutabile.

Fosta vedetă a fotbalului brazilian a precizat că a vorbit o singură dată cu președintele țării, Fernando Henrique Cardoso, despre CM 2006, dar la vremea respectivă pe primul plan se afla candidatura orașului Rio de Janeiro la organizarea JO. Pelé a spus că președintele argentinian Carlos Menem i-a propus o candidatură comună, asemănătoare cu cea a Japoniei și Coreei de Sud în 2002. De atunci însă, toată lumea a uitat că Brazilia candidează la găzduirea CM de fotbal 2006.

Pelé a recunoscut că, în cazul în care Brazilia nu ar fi candidat, el ar fi preferat o țară din Africa, dar este aproape sigur că țara gazdă a întrecerii va fi Germania. Brazilianul a explicat că Africa nu este încă pregătită pentru a găzdui un astfel de eveniment. Edson Arantes do Nascimento a vorbit și despre faptul că președintele FIFA, Joseph Blatter, a renunțat la proiectul de disputare a CM din doi în doi ani.

Pelé este membru al Comisiei de Fotbal a FIFA și a dezmințit faptul că discuția în privința desfășurării CM din doi în doi ani a fost una de natură polemică. El a spus că aproape toată lumea a votat împotriva propunerii lui Joseph Blatter: Bobby Charlton, Cruyff, Beckenbauer, Weah, Hagi, care i-au reamintit președintelui FIFA că este mai important să se gîndească la CM 2002, pentru că există destule probleme în această privință. Francezul Michel Platini a susținut ideea lui Blatter, declarînd că sponsorii vor fi și mai numeroși dacă CM s-ar disputa din doi în doi ani.

Zoff e nemulțumit de creșterea numărului stranierilor din Italia

■ *aceasta ar putea avea repercusiuni asupra valorii naționalei*

Zilele acestea, antrenorul "squadrei azzurra", Dino Zoff **(foto)**, a ieșit la rampă, declarînd într-o conferință de presă că afluxul de jucători străini în prima ligă italiană (și nu întotdeauna dintre cei mai buni!) poate duce la scăderea valorică a naționalei. Într-adevăr, după cum susține Zoff pe bună dreptate, multe cluburi fruntașe preferă să aducă de peste mări și țări fotbaliști mediocri, în loc să promoveze talentele autohtone. ***"Fiecare mare națiune fotbalistică suferă de pe urma aplicării regulei Bosman. Dar, mai mult decît toate, Italia este vulnerabilă, din cauza inflației provocate de salariile uriașe oferite jucătorilor străini. Datorită faptului că fotbalul italian este cel mai bogat din lume, are cele mai multe posibilități de a plăti vedete din străinătate."*** Zoff spune că nu este împotriva jucătorilor străini: ***"Aș da dovadă de ipocrizie dacă aș susține asta, din moment ce, fiind președinte la Lazio, am adus o groază de elemente de import. Dar acum sînt antrenor al naționalei și sînt nevoit să văd lucrurile din alt unghi."***

În acest moment, din cauza efectelor regulii Bosman, în Serie A evoluează 163 de jucători străini, care barează drumul tinerilor de talent de naționalitate italiană. Zoff ar dori o limitare măcar la șapte "stranieri" pe echipă. Zoff dă chiar un exemplu din Anglia, unde Chelsea, echipă antrenată de italianul Vialli, joacă uzual cu maximum doi englezi în formula de bază. ***"Ceva trebuie făcut"***, susține fostul portar de clasă al "squadrei azzura". ***"Pe vremuri, antrenorul naționalei avea de ales între 70-80 jucători italieni din prima ligă. Acum, cifra aceasta ar fi de maximum 35 și asta fără a pune la socoteală accidentările."***

Dino Zoff recunoaște că nu are nici un fel de autoritate în a face astfel de limitări (normal, orice măsură de acest gen ar atrage probleme cu Curtea Supremă de Justiție a UE!), dar dorește să tragă un semnal de alarmă privitor la împuținarea vizibilă a jucătorilor italieni de valoare.

Pe moment, Zoff nu are motive să fie nemulțumit. Într-adevăr, toți cei 22 de jucători opriți de selecționer pentru partida cu Danemarca din preliminariile CE (27 martie) sînt titulari în echipele lor. Dar mai tîrziu? **(Nicolae G)**

Jucătorilor de la Poli li s-au făcut dosare!

Cu un pas înainte de reluarea campionatului, am încercat să aflăm ce a făcut actualul Consiliu de Administrație al FCM Poli Iași în perioada de la constituire și pînă în prezent. Datele ne-au fost furnizate de cel care a fost desemnat să țină legătura cu presa, managerul SC Select '91, Constantin Bența *(foto)*, purtătorul de cuvînt al organismului ce conduce destinele fotbalului ieșean.

- Sîmbătă se reia campionatul. Sînteți mulțumiți de ceea ce ați realizat pînă acum?

- Cred că în orice domeniu aproape nimeni nu poate spune că este mulțumit de ce a realizat pînă la un moment. Cu atît mai mult nu se poate spune despre acest lucru la un club de fotbal care este încă în profundă perioadă de căutări.

- Atunci să punctăm plusurile și minusurile. De obicei se începe cu partea bună...

- Cel mai mult am lucrat la partea referitoare la funcționarea Consiliului și aici sîntem destul de mulțumiți de ce am realizat. Menționez fie și numai faptul că, împărțind responsabilitățile între membri, pe mai multe sectoare, am reușit ca să obținem aceleași rezultate întîlnindu-ne o dată la două săptămîni, sperînd ca în viitor să ajungem la o frecvență lunară, problemele minore curente putînd fi lesne rezolvate și prin comunicări telefonice. Așa au putut să continue să fie membri ai CA destule persoane ale căror timp era foarte limitat și care nu puteau să vină de două sau chiar trei ori pe săptămînă pentru două, trei ore de discuții. Apoi, ceea ce interesează cel mai mult opinia publică, s-a făcut ordine în club, în primul rînd, în ceea ce privește contractele jucătorilor. Astfel, fiecare fotbalist care joacă la FCM Poli are acum o fișă personală în care se regăsesc absolut toate datele necesare, pornind de la sumele pe care trebuie să le primească de la club și terminînd cu situația familială. Ca urmare, cred că, pe viitor, FCM Poli nu va mai pierde jucători pe degeaba, iar cei care joacă la Iași vor primi la timp sau cu mici întîrzieri drepturile. Apoi, încheierea noilor contracte cu fotbaliștii, care păstrează pe perioade în jur de trei ani actualul lot, poate fi un alt succes al nostru.

- Ați pomenit de jucători care nu vor mai fi pierduți. S-a spus însă că se va face lumină în ceea ce privește cazurile Filip, Acatrinei, ca să mă refer doar la ultimele cazuri în care Poli a scăpat printre degete jucători de valoare sau de perspectivă.

- În aceste cazuri nu s-a mai putut face nimic. Mulți jucători s-au pierdut dintr-o crasă neglijență, însă am ajuns la concluzia că trecutul nu mai contează. Dacă acum i-am arăta cu degetul pe cei care au greșit cînd au încheiat contractele cu jucătorii pierduți sau nu au avut grijă de ei tot nu am rezolva ceva. Actualul CA a încercat doar să repare ce se mai putea repara și doar așa am reușit să-l readucem pe Gavrilescu și să nu-i pierdem pe jucătorii care intră în vederile noastre de viitor, cum ar fi Onuț.

- Ce lipsește clubului pentru a fi competitiv?

- Oho, multe, foarte multe! De la sponsori pînă la spectatori. Aici, în ciuda eforturilor noastre, nu am reușit să facem prea multe. Am ajuns la concluzia că banii, cît și spectatorii, vin la echipă doar atunci cînd apar rezultate. Și cum rezultate nu apar fără investiții, trebuie să găsim o soluție pentru a sparge acest cerc vicios. De aceea vom continua eforturile de atragere a unui investitor puternic la echipă, pentru că în actualul CA nu există multimiliardari care să investească sume consistente. Printre altele, aceasta a fost și motivația oferirii postului de președinte lui Ilie Dumitrescu, care, prin cunoștințele lui, ar fi putut atrage și fonduri la club.

- A ieșit Poli șifonată din tevatura cu Ilie?

- Acest subiect a fost întors pe toate fețele și, în ciuda părerii unora că a fost un bluff, vă spun cu toată sinceritatea că Ilie a fost la un pas de a veni la Poli. Eu cred însă că nu a mers pînă la capăt pentru că i-a fost frică să-și asume un minim risc și nicidecum că a întîlnit oameni nepricepuți aici, așa cum încearcă răuvoitorii să acrediteze ideea. Dar, ca să răspund la întrebare, eu cred că nu.

- Care este situația financiară actuală a clubului?

- Mizăm pe o sumă cifrată în jurul a 200 de milioane de lei lunar, dintre care 80 de milioane vin de la SC Iași XXI, aproximativ 40 de la taxa pentru sport iar restul din publicitate sau din buzunarul membrilor CA. Nu este mult și de aceea, deși încercăm să atacăm barajul, nu știu cît de mari șanse avem. Nu este însă nici puțin. Este fundamentul pe care, în viitor, se poate clădi un club solid.

- În tur, relația dintre fostul CA și oficialități a fost foarte tensionată. Care este situația la ora actuală?

- Lucrurile s-au îmbunătățit, primarul Constantin Simirad creînd posibilitatea de a colecta mai bine taxa pentru sport, sprijin primind și din partea prefectului Florin Vitan și a președintelui CJ, Vladimir Tănăsoiu.

- Există voci care afirmă că membrii Consiliului au urmărit alte interese cînd au venit în jurul echipei...

- Cei care spun acest lucru sînt ori răuvoitori, ori în totală necunoștință de cauză. Absolut toți membrii dau bani sau împrumută clubul și nu iau nici salariu sau măcar vreun leu de la Poli. Așa că sînt speculații ieftine. Vă veți întreba probabil care este motivația gesturilor noastre. Majoritatea ori iubesc la nebunie fotbalul și doresc să existe calitate la acest nivel și la Iași, iar alții, printre care și eu, nu neapărat mari microbiști, se gîndesc, în primul rînd, la renumele orașului nostru depășit, în acest domeniu, de localități mult mai mici. Și, cum fotbalul este un excelent purtător de imagine, ne roade faptul că Iașul nu reușește să revină acolo unde a fost. Și încă ceva! Nimeni nu se cramponează de poziția actuală. Dacă ar veni cineva serios, care să ofere garanții că poate aduce fondurile necesare organizării unui club puternic, sînt convins că toată lumea din actualul CA va crea pîrtie și nu se va opune preluării clubului dacă se va dori acest lucru.

- S-a tot vorbit despre transformarea clubului într-o societate pe acțiuni, situație în care clubul ar putea prinde un nou suflu.

- Se lucrează la această idee, însă lucrurile sînt mult mai complicate decît s-ar putea crede. La ora actuală cred că dacă Poli s-ar transforma în SA, lumea ne-ar acuza că am venit lîngă echipă pentru a obține cît mai ușor acțiuni. În momentul în care mai multe persoane ar fi interesate de achiziționarea de acțiuni la club, care să aducă astfel și o stabilitate financiară solidă, cred că abia atunci va demara efectiv această procedură. Oricum, aceasta este soluția de viitor.

(A consemnat Ovidiu MINEA)

Fiecare vot costă

■ *canadienii spun că au cheltuit peste jumătate de milion de dolari cu "atențiile" pentru membrii CIO cu drept de vot*

Inspectorul general al Curții Financiare de Conturi din Toronto, Jeffrey Griffiths, a descoperit, după examinarea gestiunii Comitetului de promovare a candidaturii orașului la organizarea Jocurilor Olimpice de vară din anul 1996, fraude de mai multe mii de dolari, datorate furnizării de bilete de avion gratuite și de cadouri unor membri ai CIO, printre care și președintelui Juan Antonio Samaranch. Cotidianul "Toronto Star" menționează că în raportul lui Jeffrey Griffiths se arată că președintelui CIO i s-a închiriat o aeronavă, contra sumei de 1.870 dolari, pentru a se deplasa de la Quebec la Toronto, pe o distanță de 700 km, fără nici un fel de justificare legală.

În același raport se mai afirmă că pentru deplasările congolezului Jean-Claude Ganga, membru CIO, a soției sale și a celor 4 copii, s-au cheltuit 8.163 dolari, deși acesta nu avea de îndeplinit o misiune oficială. Jean-Claude Ganga a fost implicat și în afacerea de corupție referitoare la candidatura orașului Salt Lake City la organizarea JO de iarnă din anul 2002, acesta fiind acum supus unei proceduri de excludere din forul olimpic.

Printre neregulile comise de Comitetul de promovare a candidaturii orașului canadian se numără și cei 650 dolari, virați în contul finlandezului Peter Tallberg, membru CIO, precum și cele 300 de ceasuri, în valoare de 325 dolari, care au fost făcute cadou sponsorilor, cu ocazia unei recepții. În anul 1991, după ce CIO a decis ca JO să fie organizate la Atlanta, Comitetul de candidatură i-a acuzat pe unii membri ai forului olimpic că au abuzat de funcțiile lor, ceea ce a costat metropola canadiană aproximativ 520.000 de dolari.

Membrii comitetului de promovare a candidaturii orasului Toronto în vederea organizării JO de vară din 1996 au trimis o scrisoare CIO, care se referă la faptul că, pentru ca un membru al CIO să fie convins să voteze pentru o anumită candidatură, el trebuie să fie invitat să viziteze orașul respectiv. Un număr de 26 de membri ai CIO au încălcat regulile stabilite, venind alături de alte persoane, de mai multe ori, la Toronto, unde au rămas pentru o perioadă lungă de timp. Autorii scrisorii au afirmat că cel puțin 18 membri ai CIO au primit beneficii materiale în timpul perioadei petrecute în Canada.

Sportivii australieni s-au oferit voluntar în vederea injectării cu EPO

După cum au anunțat, la Sydney, surse oficiale, sportivii australieni s-au oferit voluntar în vederea injectării cu eritropoietină (EPO), pentru a ajuta la dezvoltarea unei metode de detectare eficientă a acestei substanțe. De-a lungul unei perioade de cinci săptămîni, 22 de sportivi cu vîrstele cuprinse între 18 și 35 de ani vor primi o doză din acest produs dopant, iar alți 11 vor fi injectați cu un placebo, a precizat directorul departamentului științific din cadrul Institutului Sportiv Australian, Ross Smith.

Ross a declarat, în cursul unei conferințe de presă, că aplicarea acestui experiment a fost hotărîtă pentru ca oamenii de știință australieni să pună la punct, pînă la sfîrșitul lunii aprilie, un test pentru depistarea EPO în organism. El a adăugat că acest test va fi introdus la Jocurile Olimpice de la Sydney, din anul 2000.

EPO este o substanță care se găsește în organismul uman dar care, în cantități mari, îmbunătățește rezistența sportivilor și mărește volumul de oxigen transportat de sînge. În stadiul actual al cercetărilor, EPO nu este detectabilă în urină și nu există nici o metodă de depistare fiabilă. Un scandal legat de utilizarea acestui produs a izbucnit în timpul ediției din 1998 a Turului Franței la ciclism. Ross Smith a mai afirmat că formulele sanguine ale sportivilor-cobai se vor modifica, globulele roșii ale acestora urmînd să se transforme, din punctul de vedere al numărului și al culorii.

Smith a indicat că găsirea sportivilor disponibili pentru această experiență nu a fost ușoară pentru că voluntarii vor trebui să suspende activitatea competițională pentru o perioadă de 14 săptămîni, timp necesar eliminării produsului dopant din organism. Comitetul de Etică al AIS a supravegheat acest program, iar sportivii vor fi urmăriți din punct de vedere medical cu multă atenție, pentru a se evita orice risc de alterare a sănătății lor. Smith a precizat că injecțiile vor fi făcute în doze mici, sub strictă supraveghere, voluntarii fiind protejați în fața tuturor efectelor indezirabile.

Oferta săptămînii: tehnică de calcul - birotică

QUARTZ MATRIX
Rezultatele muncii TALE depind de instrumentele folosite.
ALEGE-LE pe cele mai bune :
COMPAQ EPSON TOSHIBA Microsoft ORACLE 3Com
Calculatoare Imprimante Copiatoare Software Retele Suport tehnic Comunicatii Consumabile
http: \\ www.quartzmatrix.ro, E-mail : qmatrix@mail.dntis.ro
Bd. Stefan cel Mare 10bis, Casa Modei et. 2, Tel: 217248/217258, Fax: 217262

EPSON Imprimante scannere consumabile service
ESCORT COMPUTER Certificate de calitate ISO 9001
Konica Copiatoare consumabile service
QUARTZ
Magazinul Quartz, bd. Independenței Y1-Y2, tel.: 032/216412, 216413, 146152; fax: 032/216412 mobil: 094-545026
US UNITRADE SYSTEMS

INFOSTAR GRUP Iași
Programe de: contabilitate, stocuri, mijloace fixe, salarii.
Instruire gratuită, RATE.
Calculatoare, imprimante, consumabile, etc.
Tel/fax 032-227169 Iași, str. Nicolina nr. 95, bl. 996

LIVIUS
Microsoft Certified Dealer
Calculatoare: TARGA, COMPAQ, SIEMENS
Monitoare: PHILIPS, HITACHI, TARGA
Surse APC
Imprimante: CANON, BROTHER, SEIKOSHA, OKI, HP
Software: MICROSOFT, CIEL, SYMANTEC, COREL
În lumea calculatoarelor aveți nevoie de un prieten !
LIVIUS Iași, str. Fătu nr. 1A, tel/fax: 032 - 11.22.21, 11.59.22, http://www.livius.ro, e-mail: livius@livius.ro

INFOSERVICE
"AGER" ISO 9002
Cyrix/233 - 333 MHz
AMD K6 2/266 - 350 MHz
PENTIUM II/333 - 450 MHz
Raportul optim CALITATE- PRET
CALCULATOARE IMPRIMANTE
Mendocino Klamath
Canon HP Epson Seikosha
PLATA IN RATE
10% avans - 12,24 RATE
Bd. COPOU nr. 4
(Sub Camera de Comert si Industrie)
Tel./Fax: 211745/144718

OMNIUM
Calculatoare - Componente
Kituri Multimedia - Consumabile
UPGRADE la preturi convenabile
Reduceri mari de prețuri
Tel. 213027 tel./fax 216528,
email omnium@mail.dntis.ro

REL COMPUTER
NOU! Magazin Sf. Lazăr nr. 30, tel: 213469
Distribuitor autorizat
LG EPSON LANIER
Case de marcat , cîntare electronice, consumabile
Calculatoare, imprimante, copiatoare
Iași, Șos. Arcu nr. 12, Bl. Z18, tel./fax 214190

IMPACT Computer Shop & Internet Café
Rate
Pentru un cumparat de la noi
CASTIGATI 10% REDUCERE din pretul unei timp de 1 an.
Oferim soluții
Comstart'93 Cuza Voda 43 tel/fax: 215341, 215203, 279890

Universal RX
SISTEME performante
CPU 450 MHz — CPU AMD K6-2 350-400, CPU Intel P II 300-450, CPU Cyrix 300-333
BUS 133 MHz — MB Microstar Bus 133, MB Asus, EpoX, Soltek
Microsoft Authorized Dealer — Software personal calificat
Canon Official Dealer — Imprimante jet si laser, copiatoare, faxuri
Hewlett Packard Authorized Reseller — Imprimante jet si laser, consumabile, plottere
PREȚURI fără concurență !
Iași, Str. Grigore Ureche nr. 3,
Tel / Fax: 212 660, 217 254, http:\\www.urx.ro

Ușor. DIGITAL. XEROX. 214 DC
3 ANI GARANȚIE
6 LUNI COPII GRATUITE*
CUMPĂRAȚI PÎNĂ LA 31 DECEMBRIE ȘI PRIMIȚI GRATUIT UN PACHET
THE DOCUMENT COMPANY XEROX
GIROS COMPANY
Iași, Str. I. C. Brătianu 20-22
032/210.872
* fără hîrtie și la o utilizare normală (2000 copii/lună)

ZACH & SON 21.98.85 14.58.22 21.16.17
Iași, Aleea Sadoveanu nr. 2
NOU!
COPIATOR OCE 2075
TONER / REFILL
piese de schimb // service pentru copiatoare, imprimante jet și laser
LAPTOP SIEMENS 486 SX/25/HDD 80 Mb/4 Mb RAM
LAPTOP COMPAQ 486 SX/25/HDD 170 Mb/4 Mb RAM
Pentium P 233 MMX
Pentium P II 266
Pentium P II 300
sistemul include: Mb Pentium Intel, HDD 3.2 Gb, 16 Mb DIMM, S3 Trio 64V2, Monitor 14" SVGA
hîrtie pentru copiator și imprimantă A4, A3.

SERCOM
Hewlett Packard Authorized Reseller
Calculatoare Imprimante Consumabile
Microsoft Certified Dealer
Canon Imprimante Faxuri Copiatoare
Service PC, imprimante
Proiectare, execuție
REȚELE CALCULATOARE
RATE!
Tel: 231001, 239396, 122589, B-dul N. Iorga 24

le modèle
Rate cu sau fără dobândă!
COMPAQ Canon dtk PHILIPS Microsoft 3Com
tehnică de calcul, rețele, service, consultanță
Sf. Lazăr 53, tel./fax 239003

dtk ACE COMPUTERS
importator & distribuitor autorizat DTK Computer
Sisteme DTK cu certificat de calitate internațională ISO 9001
Hewlett Packard Authorized Reseller
Canon Dealer autorizat
Microsoft Certified Dealer
EPSON Dealer autorizat
Iași, str. A. Panu 29 (în sediul SCT Moldova, lîngă magazinul COLIERUL)
tel./fax: 032/218360,
mobil: 094/507900, 094/585718

ELPROMA
Copiatoare, faxuri, AV/TV
Calculatoare, imprimante, consumabile
Iași, str. Clopotari nr. 14, bl. 608, tel./fax 032-225180
SHARP The Performance Integration Specialists

auto technic
B-dul Păcurari nr. 589 (fostul Coleus), tel. 219291
Pînă pe 28 februarie MARI REDUCERI DE PREȚURI
AMD K6-2 (3DNow!)/333 - 9.600.000 lei (TVA inclus)
Vizitați pagina www.autotechnic.ro
STOC Second hand
IBM Value Point 486 DX/33 MHz
IBM Pentium 75 MHz
Compaq 486 DX/50 MHz
Compaq 486 DX/66 MHz
Imprimantă STAR LC 24-200

ASIGURĂRI "ION ȚIRIAC" S.A.

Vă oferă:

POLIȚA DE ASIGURARE A ECHIPAMENTELOR ELECTRONICE (POLIȚA E.E.I.)

În asigurare poate fi cuprins orice echipament electronic nu mai vechi de 5 ani, care se alimentează cu curent electric.

Polița EEI acoperă, pe lîngă riscurile generale (incendiu, explozie, trăsnet, inundație, furt, etc.) și următoarele riscuri:

- Scurtcircuit, inducție, supratensiune;
- Eroare umană sau alte cauze (neglijență de orice fel a utilizatorului, neinstruire sau manipulare necorespunzătoae, erori de operare, daune intenționate provocate de terți, rea intenție constantă);
- Daune ce provin din erori de construcție ale aparatului sau din fabricația acestuia, daune ce provin din uzura părților adiacente aparatului;
- Praf sau obiecte căzut ca urmare a lucrărilor de construcții, restaurări sau a lucrărilor de intreținere.

Suma asigurată = valoarea echipamentului electronic + TVA, taxe vamale.

Prima de asigurare: cotațiile de prime se stabilesc în funcție de echipamentul asigurat și de acoperirea riscului - în baza unor clauze speciale.

În caz de daună ASIT acordă despăgubiri astfel:

- În cazul pierderii totale se plătește costul achiziționării și instalării unui obiect identic sau similar ca tip și calitate;
- În cazul reparării (pierderii parțiale) se despăgubește costurile aferente materialului și manoperei necesare pentru repararea obiectului avariat;

Pentru orice alte relații suplimentare, cei interesați sînt rugați să se adreseze la telefoanele 218190, 216728 sucursala ASIT Iași.

Stef agenție imobiliară

str. Lăpușneanu, nr. 16 T. Vladimirescu 107

Tel: 215933; ; 174712 program 8-20

CENTRU-COPOU

■ 2 camere, D, circular, et. 5/6, faianță și gresie baie-bucătărie, telefon, telecablu, balcon închis, Piața Unirii, 145 milioane lei, neg. (3629)

■ 2 camere, D, demisol, amenajate pentru spațiu comercial, la bdul Copou, 14.000 USD, neg. (2711)

■ 2 camere, 43 mp, 1/2, faianță-gresie baie-bucătărie, parchet, telefon, telecablu, balcon închis, Copou, 100 milioane lei. (3164)

■ 2 camere, D, 5/10, 52 mp, faianță-gresie baie, parchet, telefon, telecablu, 2 balcoane, Independentei, 160 milioane lei. (3152)

■ 4 camere, 100 mp, parter înalt, faianță-gresie baie-bucătărie, parchet, telefon, telecablu, 2 balcoane închise, 2 băi, zonă liniștită, Copou, 40.000 USD, neg. (2574)

GARĂ-AUTOGARĂ

■ Garsonieră, 32 mp, 4/6, parter, telefon, telecablu, balcon închis, Gară, 60 milioane lei. (3137)

■ 2 camere, decomandate, et. 5/8, 52 mp, parchet, telefon, telecablu, două balcoane, Gară, 120 milioane lei. (3630)

PĂCURARI-CANTA

■ 3 camere, D, et. 2/4, 66 mp, faianță, gresie, telecablu, balcon, Păcurari, 85 milioane lei. (3669)

PODU ROȘ-CANTEMIR

■ 2 camere, SD, et. 3/4, 50 mp, faianță baie-bucătărie, parchet, balcon închis, Podu Roș, 77 milioane lei. (3408)

ALEXANDRU-DACIA

■ 2 camere, ND, et. 3/4, 45 mp, telefon, telecablu, balcon, Alexandru, 55 milioane lei, neg. (3674)

CASE-TERENURI

■ Vilă 9 camere, două bucătării, două băi, un grup sanitar, scară interioară, scară exterioară, două garaje, două magazii, beci, terasă, centrală proprie cu gaz, 384 mp construiți, 200 mp teren, Păcurari, 250.000 USD. (2758)

■ Vilă cărămidă, compusă din 5 camere, două băi, bucătărie, cămări, spălătorie, garaj pentru două mașini, centrală proprie pe gaz, canalizare, 1000 mp teren din care 220 mp construiți, zona Copou. Preț 170.000 USD, negociabil.

■ Vilă cu 6 camere, cu parter și etaj, construcție din beton și plăci, acoperită cu latelă de aluminiu, construcție 1998, zona Bucșinescu. Preț 350 milioane (5037T)

■ Casă 2 camere și teren 1000 mp în zona Rediu. Preț 35 milioane, negociabil. (5053T)

■ 4450 mp cu toate posibilitățile inclusiv cu certificat de urbanism. Preț 100 mii/mp (5051T)

■ 2650 mp cu toate posibilitățile, capăt Păcurari. Preț 40 milioane. (5052T)

OFERTĂ SPECIALĂ

■ Apartament 4 camere, duplex, zona Centru Civic, modern amenajat, schimb cu casă zona Copou, minim 600 mp teren. Variante.

SPAȚII COMERCIALE

■ 140 mp, zonă ultracentrală, 90.000 USD. (2468)

■ 112 mp, zona Hala Centrală, 120.000 USD, neg. la vînzare.

■ Central Pașcani, 31 mp cu posibilitate de extindere 10 mp. 60 milioane variante (5019T)

ÎNCHIRIERI

■ 130 mp pretabil patiserie, restaurant, pizzerie, cafe-bar, zonă centrală, 15 USD mp., negociabil.

Elemarc

AGENȚIE IMOBILIARĂ

IAȘI-str. Cuza Vodă, nr. 30 - 32, Casa Bucovineană, et. 1

Telefon 216721; 092/346962; 092/346963

GARSONIERE

■ Tătărași, conf. I, 50 milioane lei. (P)

■ Nicolina II, conf. I, 40 milioane lei. (P)

■ Tătărași, conf. I, parter, cu balcon, îmbunătățiri, 45 milioane lei, neg. (03)

■ Alexandru, 2/4, parchet, faianță, calciu, bine întreținut, 38 milioane lei, neg. (T)

■ Podul de Piatră, conf. III, 2/4, îmbunătățiri, 25 milioane lei, neg. (03)

■ Păcurari, 1/10, conf. II, 45 milioane lei, neg. (G)

■ Alexandru - Familial, conf. II, 3/10, 42 milioane lei, neg. (00)

APARTAMENT CU O CAMERĂ

■ Nicolina, 8/8, gresie, faianță, ușă de stejar, fără probleme cu izolația, 60 milioane lei, neg. (M)

■ Frumoasa, parter, foarte bine întreținut, 45 milioane lei, neg. (T)

■ Autogară, D, 1/10, 45 mp, balcon + terasă, 80 milioane lei. (G)

APARTAMENT 2 CAMERE

■ Nicolina II, D, parter, îmbunătățiri, 75 milioane lei, neg. (C)

■ Tătărași, D, 2/4, 80 milioane lei, neg. (C)

■ Zimbru, SD, 4/4, 45 milioane lei. (C)

■ Alexandru-Olimp, ND, parter, 50 milioane lei, neg. (C)

■ Club 20, SD, 7/9, 120 milioane lei, neg. (C)

■ Nicolina, D, parter, cu balcon, 80 milioane lei. (C)

■ Ciurchi, parter, ND, 43 milioane lei, neg. (C)

■ Tătărași-Doi Băieți, SD, parter, 55 milioane lei, neg. (C)

■ Podul de Fier, D, 2/4, 85 milioane lei, neg. (C)

■ Oancea, D, 2/4, bine întreținut, 100 milioane lei. (L)

■ Tătărași, ND, 1/4, 45 milioane lei, neg. (L)

■ Dacia, SD, parter, 55 milioane lei, neg. (L)

■ Alexandru, ND, 7/10, 53 milioane lei, neg. (L)

■ Tătărași, D, 3/4, 75 milioane lei, fix. (L)

■ Dacia, bloc nou, D, 1/8, 115 milioane lei, neg. (P)

■ Oancea, D, 8/8, 100 milioane lei, neg. (P)

■ Bucșinescu, D, 90 milioane lei, neg. (P)

■ Autogară, D, 3/4, balcon închis, boxă, 125 milioane lei, neg. (M)

■ Cantemir, SD, 3/4, fără balcon, baie cu cadă, 58 milioane lei. (03)

■ Alexandru-Șoseaua Națională, D, 55 mp, 2/10, multiple îmbunătățiri, 80 milioane lei, neg. (00)

■ Ultracentral, D, 4/6, balcon 8 m, 140 milioane lei, neg. (03)

■ Alexandru, D, 6/10, 68 milioane lei, neg. (00)

■ Nicolina II, D, 2/4, 75 milioane lei, neg. (G)

■ Păcurari, 62 mp, D, 1/4, multiple îmbunătățiri, 16000 USD. (G)

■ Păcurari, 40 mp, 1/10, îmbunătățiri, 65 milioane lei. (G)

■ Nicolina I, 2/4, 70 milioane lei, neg. (00)

■ Nicolina-CUG (Hlincea), 1/4, îmbunătățiri, 78 milioane lei, neg. (00)

■ Tătărași-Stejar, D, 1/4, 90 milioane lei, neg. (00)

■ Copou, D, 3/8, 200 milioane lei, neg. (00)

■ Alexandru - Familial, ND, 3/4, 56 milioane lei, neg. (00)

■ Tătărași-Flora, D, 3/4, liber, 75 milioane lei, neg. (00)

■ Mircea cel Bătrîn, SD, 1/4, 67 milioane lei, neg. (00)

■ Tătărași-Ciurchi, ND, conf. II, 2/4, 42 milioane lei, neg. (00)

■ Galata, D, 3/4, 65 milioane lei, neg. (03)

■ Podu Ros, ND, conf. I, 3/4, 72 milioane lei, neg. (03)

APARTAMENT 3 CAMERE

■ Dacia, SD, 1/4, 60 milioane lei, neg. (L)

■ Canta, D, 3/4, la stradă, 95 milioane lei, neg. (L)

■ Nicolina, D, 2/4, la stradă, 125 milioane lei, neg. (C)

■ Nicolina-CUG, D, 4/10, 100 milioane lei, neg. (C)

■ Bularga, la stradă, 2/4, 75 milioane lei, neg. (C)

■ Țigarete, D, 7/9, 87 milioane lei, neg. (C)

■ Alexandru, D, 4/10, 70 milioane lei, neg. (C)

■ Autogară, D, 2/8, 145 milioane lei, neg. (C)

■ Nicolina, D, 3/4, îmbunătățiri, 83 milioane lei, neg. (C)

■ Zimbru, SD, 1/4, bine întreținut, 65 milioane lei, neg. (T)

■ Nicolina-CUG, D, 4/8, 105 milioane lei, neg. (P)

■ Păcurari, D, 3/8, 140 milioane lei. (P)

■ Nicolina II, D, 2/8, 120 milioane lei. (P)

■ Cantemir, SD, 3/4, 120 milioane lei. (P)

■ Nicolina I, D, 1/4, bloc nou, la stradă, 120 milioane lei. (L)

■ Oancea, SD, 5/8, multiple îmbunătățiri, 140 milioane lei, neg. (03)

■ Gara, D, 4/4, 120 milioane lei, neg. (03)

■ Alexandru-Șos. Națională, D, 5/10, 65 milioane lei, neg. (L)

■ Tătărași, SD, 3/4, bine întreținut, 100 milioane lei. (03)

■ Centru Civic, D, 3/7, 3 balcoane, 240 milioane lei, neg. (03)

■ Sf. Lazăr, D, 4/4, 125 milioane lei, neg. (03)

■ Tg. Cucu, SD, 1/10, 2 balcoane, 160 milioane lei. (03)

■ Podu Ros, SD, 1/4, 100 milioane lei, neg. (03)

■ Mircea, D, 4/10, multiple îmbunătățiri, 90 milioane lei, neg. (03)

■ Nicolina II, D, 1/4, 85 milioane lei. (G)

■ Tomești, D, parter, cu balcon închis și beci, îmbunătățiri, 60 milioane lei, neg. (00)

■ Alexandru, D, bloc nou, 82 mp, 7/10, 100 milioane lei. (G)

■ Tătărași, SD, conf. II, 3/4, 55 milioane lei. (G)

■ Bucșinescu, SD, 3/4, 100 milioane lei, neg. (00)

■ Alexandru - piața, D, 3/10, 95 milioane lei, neg. (00)

■ Dacia, la bulevard, D, 5/10, 75 milioane lei, neg. (00)

■ Mircea, D, 3/10, 85 milioane lei, neg. (00)

■ Dacia, SD, parter, necesită curățenie, 65 milioane lei, neg. (00)

■ Canta, D, 2/4, multiple îmbunătățiri, 100 milioane lei. (03)

APARTAMENT 4 CAMERE

■ Autogară, 1/8, 165 milioane lei, neg. (c)

■ Nicolina, parter, D, 110 milioane lei, neg. (C)

■ Străpungerea Silvestru, D, 2/4, îmbunătățiri, 160 milioane lei, neg. (L)

■ Bularga, SD, parter, necesită curățenie, 76 mp, 55 milioane lei. (L)

■ Nicolina, 8/8, fără probleme cu izolația, 68 milioane lei, neg. (L)

■ Autogară, D, 4/8, 170 milioane lei. (P)

■ Nicolina II, D, 1/8, 130 milioane lei. (P)

■ Dacia-Țigarete, D, 100 mp, 8/9, 2 balcoane, 2 băi, 100 milioane lei, neg. (03)

■ Central, SD, 8/11, 180 milioane lei, neg. (03)

■ Nicolina-CUG, D, parter înalt, 2 balcoane, 2 boxe, garaj, 150 milioane lei, neg. (03)

■ Nicolina, D, 110 mp, 1/10, bine întreținut, 140 milioane lei, neg. (G)

■ Oancea, D, 1/10, 165 milioane lei. (G)

■ CUG, D, 1/6, 2 balcoane, boxă, multiple îmbunătățiri, 115 milioane lei, neg. (03)

■ Autogară, D, 1/4, îmbunătățiri, 160 milioane lei, neg. (03)

■ Bdul Poitiers, D, parter, 100 milioane lei, neg. (00)

■ Păcurari, SD, curat, 5/8, 3 balcoane, 2 băi, 145 milioane lei, neg. (03)

■ Dacia, la bulevard, D, boxă, loc garaj, 70 milioane lei, neg. (03)

CASE

■ Bucium-Bîrnova, 3 camere, casă nouă, toate facilitățile, 1000 mp, 265 milioane lei. (L)

■ Horpaz, 4 camere, anexe, 7000 mp, 140 milioane lei, neg. (03)

■ Tătărasi, 2 camere, din cărămidă + 600 mp teren, gaz metan și canalizare la poartă, cu eliberare imediată, 100milioane lei. (G)

■ Păcurari, 2 camere, baie, bucătărie, apă, sobe teracotă, gaz, 200 mp, 110 milioane lei, neg. (C)

■ Tătărasi, 4 camere, 750 mp, apă, gaz, canalizare, 200 milioane lei, neg. (C)

■ Sărărie, 350 mp, 4 camere, toate facilitățile, 150 milioane lei, neg. (03)

■ Copou, 3 camere, toate facilitățile + 1600 mp teren, 410 milioane lei, ușor neg. (G)

■ Podu Iloaie, casă nouă, 3 camere + dependințe, din chirpici, 1400 mp, apă în curte, acoperită cu internită, 65 milioane lei, neg. (00)

■ Ultracentral, casă de cărămidă, 12 camere, P+2, cu toate facilitățile, 1,1 miliarde, neg. (03)

■ Bucium, 2 camere + anexe, 1300 mp, curent electric, telefon, 95 milioane lei. (03)

■ Păcurari, 3 camere, toate facilitățile, 1080 mp, 320 milioane lei, neg. (03)

■ Cantemir, 3 camere, toate facilitățile, 300 mp, 250 milioane lei. (03)

■ Moara de Vînt, 4 camere, 2 bucătării, verandă, 700 mp, 550 milioane lei, neg. (00)

■ Central, 4 camere, 2 băi, 2 bucătării, mansardă locuibilă, 370 mp, 65.000 USD. (03)

■ Lunca Cetățuiei, 2 camere, b+b, din cărămidă, 750 mp, 80 milioane lei, neg. (00)

■ Copou, 3 camere, 250 mp, garaj, toate facilitățile, 40000 USD. (G)

■ Manta Roșie, 4 camere, 400 mp, 50 milioane lei. (G)

■ Păcurari, 4 camere, 450 mp, garaj, apă, posibilități gaz, 280 milioane lei, neg. (03)

■ Miroslava, 100 mp, cu casă în construcție, 1 cameră locuibilă, 25 milioane lei. (P)

■ Miroslava, 100 mp, + căsută tip Consart, 30 milioane lei. (p)

■ Tomesti, 7 camere, baie, toate facilitățile, vie, livadă, 300 mp, 250 milioane lei. (P)

■ Rediu-Horlești, 3 camere, bucătărie, baie, 2 holuri, fîntînă, 60 butuci vie, pomi fructifreri, 1500 mp, 130 milioane lei. (P)

■ Tătărași-Abator, 3 camere, dependințe, apă în curte, posibilități gaz, canalizare, 500 mp, 100 milioane lei. (P)

TERENURI

■ Smîrdan - aproape de intersecția cu Sf. Lazăr, 450 mp, toate facilitățile, deschidere la stradă 22 m, 145 milioane lei, neg. (M)

■ Vlădiceni, 10.000 mp, 25.000 lei/mp. (03)

■ Păcurari, lîngă Daewoo, 2450 mp, 75.000 lei/mp, neg. (M)

■ Bîrnova, 3612 mp, 30.000 lei/mp. (C)

■ Tătărasi, 565 mp, 10.000 USD. (C)

■ Socola, în spate la Europa Nova, 884, 30 USD/mp, neg. (00)

■ CUG, 5000 mp, 20.000 lei/mp. (C)

■ Miroslava, 2000 mp, intravilan, 30 milioane lei, neg. (P)

■ Frumoasa, 250 mp, toate facilitățile, pentru construcție, preț avantajos. (P)

■ Tomești-Vlădiceni, 10.500 mp, 5000 lei/mp. (P)

■ Bucium-Vișan, 100 mp, cu construcție începută. (P)

■ Nicolina, prima stație de tramvai din Podu Ros, 350 mp, 20 m deschidere la stradă, certificat de urbanism pentru P+2 sau P+4, sediu de firmă, 25 USD, ușor neg. (M)

■ Frumoasa, 350 mp, toate facilitățile, 20 milioane lei, neg. (00)

■ Bucium spre Bîrnova, toate facilitățile, 120.000 lei/mp. (03)

■ Bucium, 500 mp, toate facilitățile, zonă excelentă, 20 USD/mp. (03)

■ Ultracentral, 230 mp, toate facilitățile, 90 milioane lei, neg. (03)

■ Vatra Dornei, 750 mp, vizavi de mofeta, lîngă teleferic, lîngă izvor de apă minerală, 15.000 DM, neg. (00)

■ Suceava-Voroneț, 4200 mp, 20.000 lei/mp. (03)

■ Bîrnova, 5000 mp, intravilan, la șosea, 40 m deschidere la stradă, toate facilitățile, cu autorizație de construcție, 25.000 lei/mp, neg. (00)

■ Central, 318 mp, toate facilitățile, 60 USD/mp. (03)

■ Copou, 875 mp, toate facilitățile (apă, gaz, canalizare), cu certificat de urbanism, regim juridic, pînă 3 nivele, 28 USD, neg. (03)

■ Socola, 1100 mp, toate facilitățile, poziție excelentă pentru hală industrială, 15 USD/mp. (03)

■ Podu Iloaie, 25000 mp, în spatele stațiunii experimentale, 4000 lei/mp, neg. (00)

■ Bucium-Releu, 2000 mp, 45000 lei/mp, neg. (00)

OFERTĂ SPECIALĂ

■ Depozit, Nicolina, 130 mp, toate facilitățile, gaz, punct sanitar, stradă cu acces pentru mașină tir etc. 250 milioane lei, neg. (M)

■ Semicentral - vilă P+3, 20 camere + anexe, amenajări excepționale, toate facilitățile, bun pentru reprezentanță firmă, preț 2 miliarde lei, neg. (03)

■ 30 km - Iași. Fermă agrozootehnică cu 6 grajduri, un saivan, atelier tîmplărie și atelier mecanic, complet utilate, moară de porumb și multe alte utilări, cu sediul în vilă, situat la 1 km de fermă, cu toate facilitățile și modernizată, suprafață totală 5,7 ha - 2,5 miliarde lei. (03)

■ Semicentral, vilă P+3, construcție nouă, parțial finisată, din cărămidă, cu garaj, bună pentru sediu firmă și/sau locuit, toate facilitățile, 200.000 USD, neg. (00)

SCHIMBURI

■ Garsonieră, conf. II, 5/10, cu apartament 2 camere. Se oferă diferență. (P)

■ Apartament 2 camere, SD, parter, Pașcani-centru, cu apartament 2 camere, Alexandru cel Bun. (00)

SPAȚII COMERCIALE

VÎNZĂRI

■ 123 mp, în formă de pătrat, zona Podul de Piatră, 320 milioane lei, neg. (M)

ÎNCHIRIERE

■ 200 mp, ultracentral, 10 USD/mp, neg. (03)

CUMPĂRĂRI

■ Apartament 3 camere, Nicolina, et. intermediar. Ofer preț bun. (M)

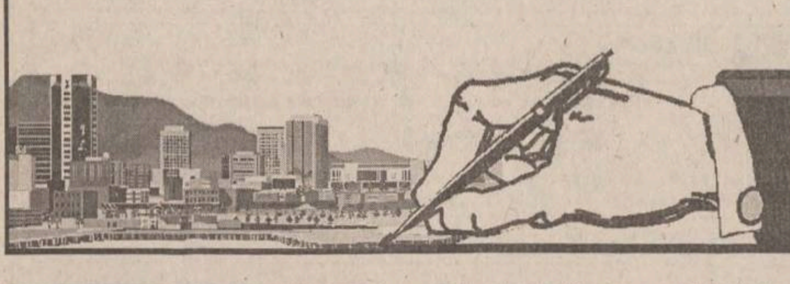

IMOBILIARE

VÎNZĂRI APARTAMENTE

2 CAMERE

■ Apartament 2 camere, SD, confort I, balcon închis, telefon, telecablu, et. 10, lîngă Piața Chirilă. Telefon 177534, după orele 16,00. (3136130)

■ Apartament 2 camere, SD, Roman-Vodă nr. 1, bl. F2 bis, sc.C, et. 3, ap.13, 55 milioane lei, negociabil, în spate la Familial. (2814232)

3 CAMERE

■ Vînd/închiriez apartament 3 camere, decomandat, hol mare la intrare, zonă centrală, et. 1, bun și pentru sediu firmă. Telefon 218032.

■ Apartament 3 camere, parter și garaj auto, deschidere la stradă, pentru privatizare, zona Podu Roș. Preț - 180 milioane lei. Telefon 132503, între orele 16,00-20,00. (3136120)

■ Apartament 3 camere, SD, zona Gară - P. Piatră. Preț - 120 milioane lei, negociabil. Telefon 092/329441. (3136107)

■ Apartament 3 camere, SD, confort I, cu îmbunătățiri, (ne)mobilat. Preț - 70 milioane negociabil. Telefon 092/880676. (2814221)

■ Apartament 3 camere, SD, et. 1, str. Decebal. Telefon 232105. (2814060)

■ Apartament 3 camere, SD, et. 1, T. Vladimirescu, cu multe îmbunătățiri. Preț negociabil. Fără intermediari. Telefon 170173. (3136271)

■ Vînd apartament 3 camere, bloc vilă, etaj (spate Universitate), curte, boxă, multiple îmbunătățiri. Telefon 01/7765254, seara. (2814327)

■ Vînd apartament în Galați, 3 camere, bloc Pescăruș, et. 3, zonă centrală. Tel. 092/208662. (BR-S3146.1.3)

■ Apartament 3 camere, etaj 4, str. 7 Noiembrie. Preț negociabil la fața locului. Telefon 164523, toată ziua. (3136430)

■ Apartament 3 camere, decomandat, etaj 4/8, Dacia - Bicaz, multiple îmbunătățiri, 85 milioane. Telefon 253234. (3136428)

ÎNCHIRIERI APARTAMENTE

OFERTE

■ Închiriez apartament mobilat, plata în valută, zona Podu Roș. Telefon 127848. (3136163)

SCHIMBURI APARTAMENTE

■ Apartament 2 camere, Podu Roș, cu apartament 3 camere aceeași zonă. Relații la telefon 230172, după ora 18,00.

■ Schimb apartament cu o cameră Iași, confort 1 (cu balcon), zona Tătărași (lîngă complex Flora) cu similar Galați. Tel. 036 / 488173. (4912906.1.1.)

SPAȚII COMERCIALE

■ Vînd spațiu 40 mp, Nicolina I, la stradă, apă caldă și rece, grup sanitar, U - 220/380 V, telefon. Telefon 159638. (2814496)

■ Vînd spațiu foarte bun pentru comerț sau producție, str. Traian, bloc 253, p, (lîngă Piața Traian), 50 mp (500 USD/mp). Telefon 035/321977 - Vaslui. (VS-2349450.1.2)

ÎNCHIRIERI - OFERTE

■ Ofer spre închiriere, la etaj, 200 mp, pe trei ani, în Botoșani. Telefon 031/515158, 031/518310. (BT.3145531.1.1)

■ Închiriez spațiu ultracentral 270 mp în Gura Humorului, pretabil sedii, comerț și altele. Telefon 030/230746. (Sv 1410471)

■ Închiriem, eventual vindem, spațiu cu 10 camere (174 mp), situat lîngă Bazar, adecvat pentru cabinete medicale, birouri, sedii firmă etc. Telefon 116371, după orele 17,00. (3136425)

VÎNZĂRI TERENURI

■ Vînd teren la șosea, 15 km de Iași, 3,5 dolari/mp (variante: schimb cu locuință sau auto). Telefon 146023. (2814511)

■ Proiect parcare cu terenul aferent de 6,5 ha sau parcelat. Telefon 146023. (2814513)

■ Urgent, 8600 mp teren arabil, intravilan, Podu Iloaiei, toate facilitățile. Relații la telefon 740046, orele 17,00-19,00, zilnic. (3136454)

■ Teren în comuna Soveja, județul Vrancea, poziție excepțională, cu facilități multiple. Telefon 127 Soveja, orele 16,00-21,00. Familia Halici. (3136113)

■ Teren (pădure), 4000 mp pentru construcție casă de vacanță, comuna Bîrnova, la 150 m de șoseaua asfaltată. Preț - 2 dolari/mp, negociabil. Telefon 294017, între orele 19,00-22,00. (2797290)

■ 1000 mp teren zona Motel Bucium, acces direct DN Iași-Vaslui. Telefon 226097, 17,00-21,00. (3136403)

■ Vînd 15 ha teren sub pădurea Aroneanu. Telefon 299475. (3136164)

■ Grădină 3000 mp, sat Ciulinești, comuna Probota (centru), la șosea, bună pentru construcții sau grădinărit. Telefon 129787. (3136161)

■ 2500 teren - CUG, pentru investiții de producție cu posibilități de racordare la utilitățile necesare. Telefon 135571. (3136437)

VÎNZĂRI CASE

■ Vînd casă în Orășeni Deal, cu teren aferent. Rel. tel. 034 - 348055. (BC -P103.1.15)

■ Vînd casă de vacanță (250 mp) P+1+M, stadiu avansat de finalizare, fără finisaje interioare, situată la Izvorul Muntelui nr. 8. Preț negociabil, zonă deosebită. Tel. 033/671.124. (NT-4580305.1.7)

■ Vînd casă, curte, grădină și livadă în Fălticeni. Tel. 030/443667. (Sv.4871942)

■ Vînd casă + teren 500 mp, multiple îmbunătățiri, str. Capșa nr. 3, Bicaz. Tel. 016.476294. (NT-4580336.1.4)

■ Vînd casă de vacanță în zona VAMA-Sălătruc, jud. Suceava. Living 8/8 m, 4 dormitoare, bucătărie, baie. Amenajată modern, apă și energie electrică. Preț 35.000 USD, negociabil. Telefon 092/745851, 030/220602. (Sv 4357401)

■ Vilă 4 camere plus dependințe, încălzire centrală, gaz, cu 800 mp teren, ultracentral, Piatra Neamț. Telefon 223192, după orele 20,00. (313644)

■ Casă 2 camere, teren 300 m. Telefon 218552. (3136431)

■ Vînd casă cu teren 1700 mp în oraș Hîrlău - centru. Telefon 116307. (2815067)

■ Vînd teren 675 mp și casă în Copou, lîngă Stadion. Telefon 178077; 152533. (2815076)

AUTO MOTO

Autoturisme Românești

■ Dacia papuc carosată, două locuri, an fabricație 1998, stare foarte bună (cu factură). Telefon 092/353490. (I 22.44-1.4)

■ Dacia Nova, nouă. Telefon 130168. (2815253)

■ Foarte urgent Dacia 1300, an fabricație 1978, C.I., numere noi, necesită reparații caroserie. Telefon 152391, după ora 17,30. (2814218)

■ Dacia 1310, an fabricație 1996, 38.000 km. Telefon 145124. (3136295)

■ Dacia 1300, an fabricație 1981. Preț negociabil. Relații la telefon 127234. (3136297)

■ Cielo CLE/AC, gri metalizat, fabricat în 1997, 21.000 km, stare foarte bună. Relații la telefon 220892 și 092382155. (3136103)

Autoturisme Import

■ Vînd Opel Kadett GSI 1988, 140 CP, persoană fizică, preț 8000 DM. Telefon 094-671311 (BT.3145760.1.2)

■ Vînd Nubira nouă. Telefon 031/519460 (BT.3145893.1.3)

■ Ocazie unică. Skoda Felicia, nouă, cu 3000 - 3500 DM sub prețul de fabricație. Telefon 121104. (3136169)

■ Tico DX, an fabricație 1995, Coreea, cu aer condiționat, radiocasetofon și sistem alarmă. Telefon 030/523109. (3136138)

■ Opel Kadett, 1,3 S, cu catalizator, înmatriculat decembrie 1997, perfectă stare, 6.400 DM. Telefon 113215, orele 9,00-20,00. (3136113)

DIVERSE

■ SC MOLDOTRANS AUTO SA distribuitor al Uzinei "Mecanica Ceahlău" vinde cu adaos zero, următoarele produse: PLUG cu trei trupițe - 7.539.600 lei; SEMĂNĂTOARE SPC 6M - 17.999.880 lei; SEMĂNĂTOARE SPC 8M - 24.537.860 lei; DISCURI GD 281 - 14.173.960 lei; TRACTOARE U650, cu reparație capitală - prețuri negociabile 35-45 milioane lei. Relații la telefon 127150. (2814179)

■ Vînd BUZ Mercedes Sprinter 312 Turbo Diesel nou, 1995, 93000 km și Golf III - 1,8 benzină, roșie, 1996. Telefon 034 - 116713; 094 - 584024. (Bc - 6657598.1.1)

■ Vînd camion Mercedes 809, 7,5 tone, Ford Transit Diesel, 8 + 1 persoane, 1992, Fiat tip Turbo - Diesel 1992 (recent înmatriculate). Telefon 034 - 116713; 094 - 584024. (Bc.6657598.1.1)

■ Vînd cap - tractor cu dubă King 22 T 0 , cap tractor cu șea 22 T 8, înscrise, în stare de funcționare; Papuc 1307 acoperit; navete PVC + sticle 1/1. Tel. 092.472438, 036/498899. (GL - 4912773.1.6.)

■ Vînd autocar RDM 109, 37 locuri, consum 18% km. Rel. com. Siliștea, jud. Brăila, fam. Ungureanu Marcel. (BR-R4501.1.1)

■ Vînd tractor U650, remorcă, plug, în perfectă stare. Telefon 031/582174 sau 094-896132 (BT.3145915.1.7)

PIESE

■ Vînd piese din dezmembrări pentru Renault Trafic; acte pentru Renault Trafic, motor, cutie viteze Diesel, benzină - funcționabile. Telefon 092.888890, 036 / 442633. (GL - 4914429.1.14)

■ Vînd cabină camion, model 1993, tip 1735S38. Tel. 094/527680. (Sv.1418599)

CUMPĂRĂRI

■ Cumpăr Daewoo, Espero, Cielo, eventual Tico. Plata pe loc. Tel. 092.245029. 01/6688113. (GL - op.1.13.)

AGENDA BENZINĂRII

COMPETROL

Vă oferă produse

"PETROBRAZI"

prin benzinăriile:

- Podul de Piatră (Splai Bahlui) ☎ /fax: 032/112240
- Șos. Păcurari
- B-dul N. Iorga

NOU!

SNP lansează pe piață noul tip de butelie cu gardă. Începînd cu data de 2 decembrie, aceasta intră și în circuitul sucursalei PECO IAȘI și poate fi găsită la toate punctele de desfacere.

PETROM Informații la tel. 162530 sau 142940.

PECO IAȘI - PRIETENUL MAȘINII TALE

AGENDA AUTO

RUEDAS
PIESE AUTO IMPORT
Dealer BOSCH, MONROE
DAEWOO - consumabile
Iași, str. Armeană 5,
tel: 032/213657, fax: 032/112239

amortizoare bujii curele filtre plăcuțe pompe apă saboți pompe benzină segmenți garnituri bucșe și multe altele (stoc comenzi)

Reduceri 3 - 10%

AUTO RICAMBI
• Importator piese auto
luni - vineri: 9,00 - 18,00
sîmbătă: 9,00 - 14,00
IAȘI, Piața CUG (magazin), ☎ / FAX 225151
Bacău, str. 9 Mai nr. 29, ☎ 034 / 170819
Suceava, str. Simion Florea, ☎ 030 / 523199

GARANTIE PE VIATA!
• SISTEME DE ALARMA MAAT și FBI - SUA
• SUDĂRI PARBRIZE
Păcurari 92 (incinta Transmixt) ☎ 259.690

Motor PIESE AUTO
Toată gama de piese și accesorii auto. Piese auto import din stoc și la comandă.
OFERTA SĂPTĂMÎNII:
Ulei LIQUI MOLY - 85.000 lei/5 l (TVA inclus) (Dacia, Oltcit)
Plăcuțe frînă ESPERO - 255.000 lei (TVA inclus)
Program zilnic: 8.00 - 18.00
sîmbătă: 8.00-13.00
Str. Armeană nr. 22; ☎ 211128, Tel./fax: 210981

SC SANDU ET Co TORO SNC
Piese auto IMPORT și românești
Primim comenzi. Prețuri ce sfidează concurența.
luni - vineri: 8.30 - 18.00 sîmbătă: 8:30 - 14.00
Bd. Tudor Vladimirescu.303 (Podu de Fier)
tel: 094-502.653

AMRS
• Amortizoare SACHS
luni - vineri 9,00 - 19,00
sîmbătă 9,00-14,00
Str. Păcurari nr. 78
☎ 032/214150

INTERNATIONAL COMPLEX SERVICE S.A.
Dealer DAEWOO
vinde autoturisme **DACIA** berline și utilitare, cu "0" km, la preț de producător.
Livrare pe loc, cu plata integrală.
Relații la tel. 233296 sau 130125.
Calea Chișinăului nr. 45, tel. 137620, fax: 233296
Internet - http://home.dntis.ro/iscicssa/index.html

MOLDO INTERTOUR
TRANSPORT MARFĂ *și* PERSOANE intern și internațional
RAPID și AVANTAJOS!
Tel./fax: 032-211.732, 211.730

SC GRĂDINARIU IMP. EXP. SRL

IMPORTATOR DIRECT
GERMANIA ȘI UNGARIA
Vinde en gross și en detail piese pentru:
IFA, ROBUR, LIAZ, BARKAS, WARTBURG, TRABANT
Tel.:01-3234027; 01-6391307, Fax: 01-2222164
Mobil: 094-561.803

TOFAN GRUP
luni - vineri 8,00 - 16,00
Șos. Păcurari nr. 92
în incinta TRANSMIXT SA (AUTOBAZA 2)
☎ 032/154.343

anvelope autocamioane Taurus
Member of Michelin Group
3 ANI garanție

impar auto iasi Tel.032/219470 Fax:142680
impar auto bacau Tel.034/135121 Fax:117310
În colaborare cu SC TAXICOM SA Iași
Calitate la prețuri accesibile !

☎ TELEFOANE UTILE: FARMACII

FARMACIA MELISSA - MONTERO, PĂCURARI
Șos. Păcurari nr. 137, bl. 600, telefon: 216567, 216733

FARMACIA MELISSA - MONTERO, PODU ROȘ
Str. Nicolina nr. 2, bl. C7, telefon: 234099

Comercializează:
- gama de vaccinuri produse de Institutul Cantacuzino Iași și București
- tehnică stomatologică
- tehnică medicală
- medicamente indigene și import
- produse pentru hrana și îngrijirea copilului
- produse parafarmaceutice

NON STOP

FARMACIA IRIS PHYTO PHARMA
Bd. Copou 3 (la parterul Trustului de construcții), tel. 219296
Program:
zilnic: 7,15-20,00; sîmbătă 9,00-18,00; duminică 9,00-18,00

• Vă oferă:
- produse dietetice alimentare pt. diabetici
- vaccinuri antialergice ale Institutului Cantacuzino
- o gamă largă de medicamente de import și indigene
- produse cosmetice
- produse pt. hrana și îngrijirea copilului
- produse din plante, ceaiuri

• FARMACIA SF. LAZĂR
zilnic : 8.00 - 20.00
sîmbăta : 8.00 - 14.00
duminica : 8.00 - 14.00
☎ 230.153

• ALSOC - FARMAVITA
Sf. Andrei 4
(lîngă Biserica Sf. Andrei)
zilnic: 9.00-19.00
sîmbăta: 9.00-14.00
duminica: 9.00-14.00
☎ 112043

• A.T.I.- PULS
Șos. Națională 194, bl. D
zilnic : 8.00 - 20.30
sîmbăta :8.00 - 20.00
duminica : 9.00 - 18.00
☎ 233.242, 233.223

• AVICENNA
Str. Ștefan cel Mare nr. 10, bl. B2, sc. B
zilnic : 9.00 - 21.00
sîmbăta :9.00 - 14.00
duminica : închis
☎ 213.047

• BABY FARM
Str. V. Lupu 70-74
zilnic : 8.00 - 20.00
sîmbătă, duminică: 8.00 - 16.00
☎ 271.357, 154.445

• BEST FLORA
Str. Vasile Lupu 108
zilnic: 8.00 - 20.00
duminica: 8.00 - 14.00
☎ 271.962

• BRÎNDUSA
Str. O. Băncilă 5, bl. CL 12
zilnic: 8.00 - 20.00
sîmbătă: 8.00 - 14.00
duminica: 8.00 - 12.00
☎ 219.385

• CARA
Bd. T. Vladimirescu, cămin T17
zilnic: 8.00 - 20.30
sîmbătă: 8.00 - 19.00
duminica: 8.00 - 13.00
☎ 172.598

• EUROPHARM
Str. Cerna 1 (Mircea cel Bătrîn)
zilnic : 8.00 - 20.00
sîmbăta : 8.00 - 14.00
duminică: 8.00 -14.00
☎ 224.109

• FARMACIA 4
Bd. Ștefan cel Mare 3
zilnic : 7.30 - 19.30
sîmbăta : 8.30 - 13.30
☎ 142.020

• FARMACIA GHIȚUN
Str. Cuza Vodă 27
zilnic : 7.00 - 20.30
sîmbăta : 8.00 - 15.00
☎ 147.077, 231.876

• FARMA LIV
Str. Nicolina nr. 11, bl. A5
zilnic: 8.00 - 20.00
sîmbăta: 8.00 - 20.00
duminica: 8.00 - 14.00
☎ 231.197

• GABRIELA FARM
Str. Păcurari, bl. 582
zilnic: 8.00 - 20.00
sîmbăta: 8.00 - 20.00
duminica: 8.00 - 14.00
☎ 140.616, 122.827, 216.507

• IRIS PHYTOPHARMA
Bd. Copou nr. 3
luni-vineri : 7.15 - 20.00
sîmbăta : 9.00 - 18.00
duminică: 9.00 -18.00
☎ 219.296

• FARMACIA PROFARM
str. Carpați nr. 17
(lîngă Poșta din Nicolina)
zilnic: 8.00 - 21.00
duminică: 8.00 - 16.00
☎/fax 224.952

• REMEDIA
Str. Gării 30
zilnic : 7.30 - 20.00
sîmbăta : 8.00 - 14.00
duminica : 8.00 - 14.00
☎ 146.325

• SALVIA
Cuza Vodă 1
luni - vineri : 7.30 - 22.00
sîmbătă : 8.00 - 20.00
duminică : 8.30 - 14.00
☎ 210.340

• SEMIS
Str. Străpungere Silvestru 7
zilnic ; 8.00 - 20.00
duminică: 8.00 - 14.00
☎ 210.542

• TAIFARM 93
Str. Dimineții, bl. 774 (Frumoasa)
zilnic: 8.00 - 20.00
sîmbăta: 9.00 - 13.00
duminica: 9.00 - 13.00
☎ /FAX 216.138

• TEOFARM
Bd. Tutora 2 (Calea Chișinăului 2)
zilnic : 8.00 - 20.00
duminică: închis
☎ 231.118

• TEHNIS M.K.S.
str. Vasile Lupu nr. 17
(intersecția Bucșinescu)
luni-sîmbătă: 8.00 - 20.00
duminică: 9.00 - 17.00
☎ 272.180

• FARMACIA NR. 1
B-dul Dacia nr. 32
zilnic: 8.00 - 16.00
sîmbăta: închis
☎ 153.498

• FARMACIA NR. 2
Piața Unirii 3
zilnic: 7.00 - 20.00 - 7.00
sîmbăta: program permanent
duminica: program permanent
Farmacie cu gardă
☎ 116.029

• FARMACIA NR. 7
Str. Socola 9, bl. E.1
zilnic: 7.00 - 20.00
sîmbăta: 8.00 - 14.00
☎ 132.293

• FARMACIA NR. 9
Str. Sălciilor, bl. 828 Nicolina II
zilnic: 7.00 - 20.00
sîmbăta: 8.00 - 14.00
☎ 122.782

• FARMACIA NR. 11
Str. Vasile Lupu 160, bl. G.3
zilnic: 7.00 - 20.00
sîmbăta: 8.00 - 14.00
☎ 175.457

• FARMACIA NR. 15
Bd. Independenței 23
zilnic: 7.00 - 20.00
sîmbăta: 8.00 - 14.00
☎ 116.408

• FARMACIA NR. 50
Str. Vasile Lupu 8, bloc D.3
zilnic: 7.00 - 20.00
sîmbăta: 8.00 - 14.00
☎ 172.867

• FARMACIA NR. 86
Str. Tudor Vladimirescu, bl. 306
zilnic: 7.00 - 20.00
sîmbăta: 8.00 - 14.00
☎ 218.323

• FARMACIA NR. 14 PASCANI
Str. Ștefan cel Mare nr.118, bl. A4
zilnic: 8.00 - 20.00
sîmbăta: 8.00 - 13.00
duminică: 8.00 - 13.00
☎ 164.059

• EMMA FARM
Bd. Socola 17, Bl. D-7, sc. B
Zilnic: 9.00 - 21.30
Duminică: 10.00 - 16.00
☎ 272886

SC "FARMACON" SRL ☎ 290020

• comercializează produse farmaceutice și parafarmaceutice indigene și de import • asigură prepararea rețetelor magistrale, cu promptitudine și competență profesională • eliberează rețete compensate

Prin:
Farmacia SUPER COPOU - **NON STOP**
str. Oastei nr. 48, tel/fax: 116722
Farmacia TOMEȘTI: program 8.00-20.00, tel.: 290020

MATER OPTICA - cel mai modern centru de oftalmologie și optică medicală din România

• Consultații oftalmologice și optică medicală la nivel european
• Prescripții lentile de contact
• Măsurarea presiunii intraoculare cu aplanotonometru elvețian HAAG-STREIT

Bd. Independenței nr. 10
tel. 214072

Medici care asigură consultații:
Prof. dr. S. BUIUC
Medic primar dr. G. BEȘCHEA
Medic primar dr. G. DIMITRIU
Medic primar dr. G. MACOVEI
Medic specialist dr. C. ANDRON
Medic specialist dr. M. BREDEȚEAN
Medic specialist dr. M. DOGARU
Medic specialist dr. D. PETRARU
Medic specialist dr. G. TODOSI

OPTICA MEDICALĂ
- servicii asigurate de tehn. Vasile Popa

SC TRANSPARENȚA oferă:
• consultații oftalmologice • refracții cu autorefractometru • fund de ochi • presiuni intraoculare • prescripții ochelari • lentile contact.

Calitate, siguranță și o privire limpede prin TRANSPARENȚA.

TRANSPARENȚA sinonim cu COMPETENȚA!
Str. A. Panu 13 (vizavi de noul sediul BRD) ☎ 212162
Luni-vineri: 9-18, sîmbătă 10-14

ECHOMED
Obstetrică-ginecologie

Medici primari: Șefan BUȚUREANU, Maria AKAD, Alexandra OVĂNESCU, Maricica PĂVĂLEANU

■ ECHOGRAFII:
diagnostic de sarcină, depistarea sexului fetal, afecțiuni ale sînului, ficat, rinichi, pancreas.
■ Chiuretaje uterine
■ Tratamente pentru sterilitate (feminină și masculină)
■ Teste pentru sarcină (3 min.)
■ Contracepție orală și montări sterilete
■ Colposcopii.
■ Cauterizări - biopsii uterine și de col.
Consultații asigurate de profesori universitari și medici specialiști de înaltă competență profesională.

Șos. Păcurari nr. 4, corp anexă la bl.590A (vis-a-vis de Oficiul PTTR)
☎251927 (fax) ; 018-613.388

SERVICII MEDICALE

• MEDICAL TEST
LABORATOR ANALIZE MEDICALE
(peste 200 tipuri de analize cu aparatură și reactivi import: SUA, Germania, Franța etc.)
-hematologie, biochimie, imunologie, parazitologie, microbiologie, din care MARKERITUMORALI, ENDOCRINI, INFECȚIOȘI, RISC CORONARIAN etc. zilnic:7.00-19.00
Bd.N.Iorga 6, bl. 903A (vis-à-vis de Gara Nicolina)
☎ 230774

• PRO FAMILIA
Laborator analize medicale efectuează orice investigație de laborator, executate de profesori universitari
Str. Țuțora 11C, sc. D
Program: zilnic: 7-18
sîmbăta și duminica: 9.00-11.00
☎230.431

• POLICLINICA PROFESMED
str. VASILE CONTA nr. 18 (vizavi de policlinica Municipală, Piața Sf. Spiridon)

CONSULTAȚII ȘI TRATAMENTE ÎN TOATE SPECIALITĂȚILE
Se efectuează și: ANALIZE DE LABORATOR cu aparatură și reactivi din import; CHIURETAJE - metoda modernă prin aspirație; ECOGRAFII; ACUPUNCTURĂ în afecțiuni neurologice; TRATAMENTE BIONICE în afecțiuni dermatologice, osoase, neurologice; TRATAREA obezității, impotenței sexuale, infertilității, tulburărilor de creștere.
Medicii Policlinicii sunt nume sonore ale medicinii ieșene, în majoritate profesori universitari.
Prețurile percepute pentru consultații și analize sunt cele mai reduse.
☎ 213 226

• Cabinet de oftalmologie și optică medicală
SC MEDOPTICA SRL str. Arcu nr. 1, bl. TAROM, sc. A (la ieșirea din Cinema "Victoria")
- Prescripții ochelari, lentile de contact (medicale și estetice)
- Consultații și tratamente oftalmologice
- Optică medicală (inclusiv lentile plastic, bifocale, progresive - Zeiss și Essilor)

Medici care asigură consultații:
Dr. Anghel Kreolla
Dr. Pepelea Lucia
Dr. Scînteie Mira
Dr. Tarasi Carmen
Dr. Dimofte Doina
Dr. Constantin Cătălin
Program:
luni - vineri: 9 - 19
sîmbătă: 10 - 14
Pentru programări și informații sunați la
☎ 225423

• Policlinica SĂNĂTATEA 2000
Dr. Constantin IORDACHE - medic primar pediatru și medic specialist cardiologie pediatrică acordă consultații la domiciliul copiilor sau la Policlinica SĂNĂTATEA 2000 din str. Lăpușneanu 7A.
☎ 214001 - acasă, 214002 - policlinica, mobil 094-507780

Doriți să vă evaluați periodic starea sănătății? Doriți să vă tratați corect, complet și la timp? Apelați la Policlinica SĂNĂTATEA 2000, str. Lăpușneanu 7A
☎ 214002
între orele 10-9 asigură asistență medicală și psihologică în următoarele specialități:
• Dr. Constantin IORDACHE - medic primar pediatru, medic specialist cardiologie pediatrică
• Dr. Rodica THEODORU - medic primar dermato-venerolog
• Psiholog Ileana HÂȚU - psiholog principal adolescenți - adulți. NOU: psihoterapii de grup cu scop terapeutic și pentru **formare psihoterapeuți**
• Dr. Doina BUDEANU - medic primar psihiatrie, consultații - psihoterapie adolescenți-adulți
• Dr. Monica CHIRIAC - medic primar psihiatrie, adolescenți-adulți
• Dr. Carmen GORDUZA - medic primar endocrine

La noi veți găsi competență, înțelegere și înalt profesionalism.

• Mari specialiști în MICROCHIRURGIA OCHIULUI
de la clinica prof. FYDOROV (Rusia), oferă consultații în București și Onești.
☎094/315.133, 01/410.4669

• BIO PAN CENTRU MEDICAL
CONSULTAȚII, INVESTIGAȚII ȘI TRATAMENTE
• Urologie • Sexologie • Chirurgie • Pneumologie • Medicină internă • Ginecologie • Ecograf de ultimă generație • Teste de sarcină
Medici primari ■ Dr. Constantin Panainte - pneumolog ■ Dr. C. Liviu Panainte doctor în științe medicale - urologie ■ Dr. Ioan Bunea - ginecologie
Contracepție orală și montări sterilete, cauterizări, tratamente sterilitate, chiuretaje
Str. Vasile Alecsandri nr. 9B, ap. 1
☎ 032/210.728
Zilnic: 10.00-18.00
Sîmbăta: 10.00-12.00

• CENTRUL MEDICAL "IRIS"
Ecograf Doppler color computerizat
Ecografie generală și pe specialități
Consultații:
• obstetrică - ginecologie
• cardiologie
• urologie
• dermatologie
• psihiatrie
• afecțiuni pulmonare
• medicină generală
Acupunctură
Bd. Copou 38, bl. A4, sc. A, (vis-a-vis de Grădina Copou)
☎ 213793, orele zilnic: 8-20
sîmbătă: 8 - 14

• CONSULTAȚII ȘI ECOGRAFII OBSTETRICĂ - GINECOLOGIE
Dr. Ivona Lupașcu - medic primar
Luni, marți, miercuri și joi orele: 14.00 - 16.00
Ecograf Doppler color computerizat
Centrul Medical IRIS
Bd. Copou 38, bl. A4, sc. A, (vis-a-vis de Grădina Copou)
☎ 213793, ora 8.00-20.00

• Dr. M.E. BERLESCU
medic primar psihiatru
Consultații și terapii biologice și psihoterapice complexe în:
- afecțiuni psihice adulți
- tulburări relaționale familiale
- stări reactive și de neadaptare
Centrul medical "IRIS"
Bd. Copou 38, bl. A4, sc. A
☎213.793

• Dr. Bădescu Cristian
medic primar radiologie și imagistică medicală
Efectuez examinare ecografică a abdomenului, articulațiilor, părților moi și piele pt precizarea diagnostică.
Centrul medical "IRIS"
Bd. Copou 38, bl. A4, sc. A, ap. 1
Program: luni: 12-14
mirecuri: 12-14
vineri: 13-14
sîmbătă: 9-10
Programare zilnic
☎213.793

• CABINET STOMATOLOGIC DENTAPRO
DR. LUCIAN TEOFĂNESCU
Str. Rafael 4 (Sărărie, vizavi de Lic. Economic 1):
- consultații GRATUITE;
- refacerea zîmbetului plăcut cu materiale cu aspect identic cu dinții naturali;
- nopți liniștite, fără grija dureri-lor de dinți.
Programează-te ACUM la:
☎ 115521

• Dr. Butnaru Mariana
medic primar obstetrică-ginecologie
• Consultații și tratamente ambulatorii
• teste de sarcină
• planificare familială și contracepție
• diatermocauterizări
• laser-terapie
Policl.MEDISAN - str. Oancea 24, bl.352, sc. A, parter, ap.2
Program: luni, miercuri, vineri 13 - 15
☎ 177777

• MEDICAL CENTER THEMIS-ART Iași
CLINICA OBSTETRICĂ - GINECOLOGIE
str. Luca Arbore 10A, bl. 404, parter
Consultații, ecografii, intervenții chirurgicale diverse, cauterizări, chiuretaje uterine pt. avort la cerere etc. SUB ANESTEZIE GENERALĂ.
ATENȚIE! Gratuități pentru pensionare, studente, eleve și alte persoane aparținînd categoriilor defavorizate ale opulației.
NON STOP! programări
☎/fax: 250929

• Cabinetul MEDICINĂ ALTERNATIVĂ
Bl.TAROM,sc.A - Tel. 225423
■ *Dr.Beatrice LUCACHE*
• medic primar în medicină generală
• acupunctor specializat în Asia: • diagnoză naturistă și alopată
• acupunctură
• laseroterapie
• maxibustie
• electroacupunctură • masaj electronografie
☎ 214177, 225423
INSCRIERI PENTRU MEDIC DE FAMILIE

• MEDIRO
(servicii medicale)
Asigurăm asistență medicală de specialitate în:
• MEDICINĂ INTERNĂ, CARDIOLOGIE, NEUROLOGIE, PEDIATRIE, DERMATOLOGIE;
• ANALIZE LABORATOR (Biochimie, Hematologie);
• ECHOGRAFIE, ELECTROCARDIOGRAME;
• Tratamente diverse (injecții intramusculare, intravenoase, infiltrații, perfuzii etc);
■ LOGOPEDIE - Tratament în Tulburări de vorbire la copii și adulți (congenitale, pastraumatice, după accidente ischemice)
■ DERMO-COSMETOLOGIE ASISTENȚĂ PEDIATRICĂ pe bază de ABONAMENT (3 luni, 6 luni, 12 luni)
Asistența medicală este acordată de cadre didactice universitare și medici primari de înaltă competență profesională.
Bd. Alexandru cel Bun nr. 4, bl. 1205C-parter (în apropierea Podului dintre cartierele Mircea cel Bătrîn și Al. cel Bun)
Program: zilnic 9.00-19.00
☎ 259.111

• Prof. univ. dr. N. TRIFAN
Boli de copii și adolescenți, consultații la cabinet și la domiciliul bolnavului.
Promptitudine, competență, eficiență, cost redus.
SÎMBĂTA ÎNTRE 9.00-12.00 CONSULTAȚII GRATUITE PT. PERSOANELE DEFAVORIZATE
Programări la
☎ 113.775

• S-A REDESCHIS CABINETUL DE CONSULTAȚII OFTALMOLOGICE *CLAROPTIC*
(Stația tramvai Super Copou)
• Consultații de specialitate asigurate de dr. Marius Neagu
Consultații:
luni, miercuri, vineri 15-18
marți, joi 11-13
sîmbătă 10-13
☎ 092-743726
• Servicii de optică medicală asigurate de ***CRISTALOPTIC***
opticiаn Titiana Cozma, (Policlinica CFR) ☎ 116142
luni-vineri 9-17.

• CORPO SAN
• Servicii medicale mobile
• Consultații medicale la domiciliu
• Tratamente injectabile
• Electrocardiograme la domiciliu
Tel. urgențe: 092-376.370
Tel. consultații prin centrală: 232.108/233.300/233.428
Pager: 32826
Asistență medicală non-stop

• MEDI LIFE
Cabinet stomatologic
• servicii stomatologice cu aparatură ultramodernă la prețuri promoționale
• reduceri de tarife pentru
- medici și personal medical
- elevi, studenți, pensionari, someri
Sistem avantajos de reduceri pt. pacienții permanenți.
Profesionalism, tinerețe, amabilitate.
Alegeți MEDI LIFE!
Str. Cucu 9, bl. D11, tronson II, ap.1 (lîngă Sinagogă)
Programări:
luni - sîmbătă: 10 - 19
☎ 032-11.27.16, 092-363.233, urgențe, non stop

• Dr. C-tin AILIOAIE
Medic primar, Doctor în Medicină, specializat în LASERO-TERAPIE recunoscut de HARVARD MEDICAL SCHOOL BOSTON (SUA)
Tratamente ultramoderne cu laser pentru adulți și copii:
URGENȚE : gripă, viroze respiratorii, bronșiolite, astm bronșic, fracturi, traumtisme musculo-scheletale, tortico-lis, lumbago, migrene, arsuri, dureri faciale și trigeminale, laringite, afte bucale, paralizii.
BOLI RESPIRATORII AFECȚIUNI ORL: faringo-amigdalite,rinite alergice, rino-adenoidite, otite, laringite, sinuzite, zgomote în urechi, surditate.
BOLI REUMATISMALE: artrite, artroze,epicondilită, achilodinie, decubitus, dureri la masticație, calcificări calcaneene
BOLI DE PIELE: dermatite,eczeme, cangrenă, plăgi, flebite, hematoame, herpes, furunculoză, chelie
ALTE AFECȚIUNI: acnee, cicatrici, dureri de stomac, cistite, dismenoree, stimulare psihică și regenerare.
AVEȚI ÎNCREDERE ÎN MEDICINA MILENIULUI III !
☎094-507798 (URGENȚE), 251.117, 232.807

Atenție!

Monitorul vine în întîmpinarea problemelor dumneavoastră cu două noi **soluții** (centre de **mică publicitate**)

interiorul magazinului de presă din stația de tramvai Tg. Cucu

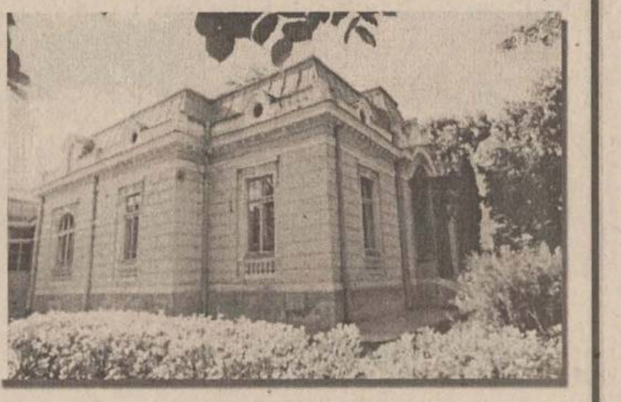

interiorul clădirii Stării Civile

Vînzări

■ 61.900 lei coala. Hidroizolații, execuție și materiale import. Tel. 092-524.859; fax 033/125.705. (NT-o.p.1.26)

■ **PEȘTE OCEANIC CONGELAT: MACROU, STAVRID, HERRING, COD - IMPORTATOR DIRECT NORVEGIA, PRIN NORROM SRL BACĂU. STR. A. TOLSTOI NR. 4, TEL./ FAX: 034 - 170880 (BC - 1543577.1.19)**

■ **Vînd ULEI NATURAL de floarea soarelui, îmbuteliat la PET, la prețul de numai 9.600 lei/buc . Prețul include TVA. Cantitățile mari se negociază. Asigurăm și transport. Tel.: 092 - 720386; 034 - 152004. (BC - 6668677.1.1)**

■ **Vînd aparat foto CANON EOS - 500 cu obiectiv TOKINA 28 - 210 mm și geantă. Tel.: 034 - 112820; 092 - 327400. (BC - P102.1.7)**

■ Vînd dozatoare bere noi; garanție; stoc limitat; capacitate răcire 2,5 litri / min; 15 modele. Prețuri sub concurentă. Tel. 036 / 475998 sau 094.893053. (GL.5052494.1.2.)

NOU ÎN SUCEAVA

■ S.C. comercializează: PAL, PFL, accesorii mobilier IMPORT; produce: binale, mobilier birou, diverse articole mobilier masiv sau PAL. Tel. 030/523550; 094/532340; 094/53234 (1321527)

■ S.C.P.D.R.M.A. "Moldova" SA Iași (fosta I.C.R.A.), Calea Chișinăului nr. 35, telefon 136642, vinde vopsea ouă, diferite culori, preț avantajos (300 lei/plic inclusiv TVA). (3136149)

UTILAJE DE PANIFICAȚIE

■ Utilaje de panificație (cuptor rotativ, cameră dospire, malaxor);

■ Moară de grîu și de porumb. Telefon 225122. (2795540)

■ Mobilă curbată de sufragerie, stil vienez, anii 1920, stare bună. Telefon 212860. (2797285)

■ Mașini de spălat și frigidere second-hand Germania și haine din piele, noi, prețuri minime. Telefon 252065. (2814338)

■ Cofraje, bile, grinzi, oțel beton - diametru 8, OB 37. Telefon 173366. (3136382)

■ Viagra 120.000 lei, spray contra ejaculării rapide, 169.000 lei. Telefon 01/6376273, 092/342628, 092/342629. (I.2243-1.23)

■ Vin alb, roșu și țuică. Telefon 037/612998 sau 094-800488. (3136256)

■ Celular Motorola, încărcător de mașină și de cameră. Preț 1,3 milioane lei. Telefon 092/880676. (2814221)

■ Cedez două locuri de veci, cimitir Eternitate. Telefon 141757. (3136283)

■ S.C. PEDRO-FELICE S.R.L. cu datoriile la zi. Telefon 211353, între orele 9,00-17,00; 149256. (3136294)

■ Vînd spalieri vie. Telefon 111107. (2814186)

■ Pui ciobănesc german, șase săptămîni, masculi. Telefon 177985. (3136171)

■ Tubulatură metalică pentru sistem ventilație, cu profil dreptunghiular, compusă din 20 tronsoane demontabile a 2 m fiecare. Telefon 142378. (3136434)

■ IMPORTATOR DIRECT GERMANIA. Vindem încălțăminte second-hand în saci sigilați - 21.900 lei cu TVA și haine second-hand din COLECTĂ DIRECTĂ - preț 13.900 lei cu TVA. Vînzări pe credit de la 1.000.000 pînă la 200.000.000 lei.Telefon 031/511634; 031/512945; 094/503902

■ VINDEM LA CEL MAI MIC PREȚ, SACI DE POLIPROPILENĂ (RAFIE), PENTRU MORĂRIT; CEREALE, SEMINȚE, ZAHĂR, ÎNGRĂȘĂMINTE, ETC. TEL. 041/66.58.98; 041/695.686; 041/516.158. - (NT-O.P.1.345)

■ Vînd compresoare frigorifice, agregate, lăzi, dulapuri, vitrine frigorifice, congelatoare, aparate climă. Telefon 092-360279 sau 033-734684.(RO-6188087.1.15)

■ Tricot BBC, interlok, glat, frote, tetra, alb și imprimat, deosebit de avantajos! Tel. 037/226700, 092.369.401. (VN-975016.1.10)

■ Vînd grup electrogen 38 KWA, mașină cu filtru pentru îmbuteliat vin, mașină de dopuit cu dop de plută, mașină de ruluit cu filet - pentru băuturi spirtoase; centrale termice pentru 1.000 și 500 mc, instalații îmbuteliere băuturi alcoolice, ulei 1/2 sau PET 1/1 (3.000 - 6.000 sticle/oră); tun cu aer cald la butelie - pentru 300 mc, mașină de împachetat zahăr - orez și încălzitoare cu butelie. Tel. 092-51.74.98; 092-343.572; 033/24.10.01. (NT-4580243.1.2)

■ Importator direct Italia vinde: compresoare frigorifice, vitrine orizontale, verticale, lăzi, frigidere, congelatoare, combine frigorifice, cuptor pizza-patiserie, scaune frizerie, en-gross pește congelat. Asigurăm post garanție. Transport contracost. Telefon 031/616891, 094-560102, 094-393545 (BT-D.2898577.1.23)

■ SC NEGOCIM SA Onești vinde gater de 24 țoli cu 12 pînze, acționat electric, montat în comuna Soveja, jud. Vrancea, cu 5000 mp teren intravilan. Relații la telefon: 034 - 317891 sau 094 - 856326. 9BC - 65873646.1.1)

■ Vînd valț Toplet - porumb 600. Tel. 033/21.54.54. (NT-4580245.1.5)

■ ȚUICĂ 8000 lei/l, vin 5500 lei/l, canapele, colțar import Germania. 094.694.681. (VN975904.1.14)

■ Vînd dozator Fresco 4 capete, ultimul tip, la preț avantajos. Telefon 035/318205. (VS-2349445.1.10)

■ Vînd încărcător Lithium și Infolithium Sony, acumulatori; cameră video Samsung, toate accesoriile 2.000.000 lei. Telefon 031/525294 (BT.3145768.1.2)

■ Societate comercială vinde 2 buc. vitrine frigorifice cu pernă de aer, orizontale, preț foarte atractiv. Tel. 092-367121 sau 039-677371 după ora 19. (BR-S3131.1.3)

■ Vînd moară Di pentru furaj, 380 V; batoză pentru porumb; tocător furaje suculente; motopompă APT 8 + 2 aripi ploaie; 2 remorci de tractor neînmatriculabile. Tel. 094-695628, 039/675167. (BR-CH4293.1.2)

■ Vînd linie completă de fabricat biscuiți și eugenie, eventual utilaje separate. Asigurăm montajul. Tel. 039/612929, 092-287885. (BR-CH3245.1.6)

■ Vînd haine second-hand import Germania. stare excepțională. prețul 20.000 kg. Tel. 096-221993 sau 092-211431. (BR-CH4404.1.4)

■ SC RAMFANO SRL vă oferă: cornize furnir, șină pentru perdele, str. Dorobanți nr. 346, Brăila. Tel. 039/641282 și 039/619610. (BR-S3143.1.1)

■ Vînd- EN-GROSS- îmbrăcăminte secod- hand sau schimb cu mașini pentru dezmembrare. Telefon 033-732909, 092- 397925.(RO-6188157.1.4)

■ Vînd EMILLE LITTRE - Dictionnaire de la langue francaise, 4 vol. Editions du Cap, 1966, Monte Carlo. Telefon 030/270901 după ora 18.(Sv)

■ Vînd cameră frigorifică și rezervor fibră sticlă, cap. 20.000 l. Tel 030/230746. (Sv 1410470)

■ Vînd colecție de timbre filatelice (colițe și serii complete) 1970-1995. Tel. 037/225370 după 18.00. (VN-976.1.1)

Electronice

■ Orice telecomandă pentru televizor (130.000 lei), video, satelit. Toate telecomenzile sînt noi.-Telefon 092368868. (0732513)

■ Vînd cuptor electric de panificație. Relații la tel. 092.517.016. (Vs.2381082.1.2)

■ Vînd orgă profesională "ROLAND XP50" nouă, cu dischetă și seyvencer. Telefon 031/613958, seara (BT.D2898584.1.6)

Cumpărări

■ **Cumpăr aparat foto MINOLTA X - 500 SAU X - 700, și cameră video PANASONIC M - 900. Tel.: 034 - 112820; 092 - 327400. (BC. P102.1.7)**

■ Cumpăr talon Toyota Celica, 1986-1988. Telefon 092-683860 (BT.3145790.1.3)

■ Certificat de acționar (inclusiv decese) în orice cantitate, plata pe loc. Telefon 092592573. (2815051)

■ Prășitoare, două rînduri, trei secții, trasă la tractor. Telefon 030/219442; 164680. (281223)

Angajări

■ **Agenție de impresariat artistic oferă contracte de muncă în țară și străinătate, numai cu viză de lucru, pentru tinere, 18 - 28 de ani. Se asigură pregătire artistică și cazare pe durata pregătirii. Rugăm seriozitate. Tel.: 050 - 734805; 094 - 867786. (BC - OP.1.1)**

■ **Agenția de impresariat artistic Baran & Co selecționează și pregătește dansatoare profesioniste și neprofesioniste, 18 - 28 de ani, pentru contracte de muncă în Elveția, Luxemburg, Japonia, Turcia. Asigurăm pregătire, cazare, salarizare deosebită. Oferim și cerem seriozitate maximă. Tel.: 01 - 6663363; 092 - 229313. (BC - OP.1.1)**

■ Familie serioasă din Austria-Viena caută menjeră. Se oferă cazare, masă și salariu bun. Telefon 044-892111/2500 lei/12 sec. (I2241-1.24)

■ Familie serioasă din Germania caută baby-siter și menajeră. Salariu bun, cazare, masă, asigurate. Telefon 044-892111/2500 lei/12 sec. (I2241-1.24)

■ REGIA AUTONOMĂ DE TERMOFICARE, cu sediul în Iași, str. Nicolae Gane nr. 22A, are vacant 1 (un) post de consilier juridic. Înscrierile pentru participarea la concurs se fac la biroul personal. Relații la telefon 147610, int. 197.

■ R.A.J.A.C. Iași, cu sediul în str. Mihai Costăchescu nr. 6, organizează concurs pentru ocuparea postului de: economist (revizor gestiuni) - 1 post - C.F.I. Se pot înscrie și participa la concurs absolvenți ai Facultății de Științe Economice, cu o vechime în munca de revizie de minim 5 ani și cu disponibilitate de activitate în teren. Acte necesare pentru înscriere la concurs: cerere de participare la concurs; copii după: act de studii, buletin de identitate, carnet de muncă; curriculum vitae. Concursul va avea loc în data de 19.03.1999, ora 10,00, iar pentru promovare este necesară obținerea unei medii minime 7,00 (șapte). Înscrierile se pot face la sediul R.A.J.A.C. Iași. Informații suplimentare se pot obține la sediul regiei sau la telefon 215411, int. 246 sau 251.

■ S.C. CX. SCALA S.R.L., str. Sf. Lazăr nr. 2, telefon 146723, angajează de urgență: bucătari (calificare); cofetari (calificare). (2815254)

■ LOCURI DE MUNCĂ ÎN GERMANIA, AUSTRIA, OLANDA, ELVEȚIA PENTRU: MENAJERE; BABY-SITTER; LUCRĂTORI LA FERME AGRICOLE ȘI ZOOTEHNICE; MUNCITORI ÎN CONSTRUCȚII; BUCĂTARI; OSPĂTARI. TELEFON 044/892111 SAU 044/892112/2500 lei/12 SEC. SAU DACĂ DORIȚI SĂ VĂ CĂSĂTORIȚI ÎN STRĂINĂTATE LA NOI GĂSIȚI PARTENERUL(A) POTRIVIT(Ă). MERITĂ SĂ VĂ SCHIMBAȚI VIAȚA. (2205-1.255)

■ S.C. ORIENT angajează confecționere. Telefon 155717. (3136459)

■ Consiliul Județean Iași organizează în data de 24 martie 1999, ora 9,00, la sediul din str. Ștefan cel Mare nr. 69, concurs pentru ocuparea postului de purtător de cuvînt. Condiții de participare: studii superioare de profil umanist; vîrsta maximă 35 ani; cunoașterea unei limbi de circulație internațională; cunoștințe de operare pe calculator. Concursul constă într-o probă scrisă și interviu. Actele necesare înscrierii la concurs, tematica și bibliografia vor fi afișate la sediul Consiliului Județean Iași. Data limită de depunere a dosarelor de înscriere: 19 martie 1999, ora 12,00.

■ STAȚIUNEA DIDACTICĂ IAȘI - Aleea M.Sadoveanu nr. 9, telefon 219080, anunță organizarea concursului pentru ocuparea următoarelor posturi vacante: șef serviciu comercial (cu experiență în domeniu); tehnician veterinar Ferma Rediu; tehnician zootehnist - biobază; tehnician horticultor - Ferma Adamachi; paznic - Ferma Adamachi; vînzători. Înscrierile pentru concurs se fac pînă la 15 martie '99 prin întocmirea unui dosar ce cuprinde: cerere; curriculum vitae; carte de muncă; copie după diplomă studii; certificat de naștere; cazier; copie buletin identitate; recomandare de la ultimul loc de muncă; fișă medicală.

■ Societate caută urgent: brutari, bucătari, ospătari și personal feminin, necalificat, pentru activități specifice muncii de cameristă pentru nave de croazieră în Franța. Relații - Constanța, Hotel Dobrogea, cam. 9. Tel. 092.880274, 092.786532, 092.786531, orele 8.30 - 19.30. (GL- 4914365.1.20.)

■ Societate caută urgent muncitori calificați și 100 muncitori necalificați pentru construcții Austria. Rel. Hotel Dobrogea, camera 15, Constanța. Tel. 092884068, 092767782, 092786533. (BR-CF.1643548.1.16)

ANGAJĂRI ÎN STRĂINĂTATE

■ URGENT LOCURI DE MUNCĂ, 800-2500 DM LUNAR GERMANIA, CANADA, AUSTRALIA, PENTRU ZIDARI, TÎMPLARI, FIERARI-BETONIȘTI, MUNCITORI NECALIFICAȚI CONSTRUCȚII/ AGRICULTURĂ/ ZOOTEHNIE, ELECTRICIENI, ȘOFERI, ZUGRAVI, FAIANȚARI (INDIVIDUAL SAU ECHIPE). TELEFON : 01/8985718 (2100 LEI/10 SEC.) (BT.Fc.1.22)

Felicitări

Cu ocazia împlinirii frumoasei vîrste de 43 ani, secția Serigrafie Electra urează colegei sale Ilie Finica "La mulți ani!".

Matrimoniale

■ Om de afaceri din Germania, 35 de ani, 1,84/80, caut doamnă serioasă pentru căsătorie. Telefon 044/892112/2500 lei/12 sec. (I 2247-1.24)

■ Doamnă din Germania, 25 ani, blondă, foarte sexi, caută bărbat serios pentru căsătorie. Telefon 044/892112/2500 lei/ 12 sec. (I 2247-1.24)

Pierderi

■ Pierdut pe 26 februarie - cîine lup, 10 luni, în zona bisericii Bărboi. Semn particular: curelușă neagră + zgardă metalică. Ofer recompensă. Telefon 146153. (3136435)

■ Carte de identitate, numărul de înmatriculare - IS.03.BLG, pe numele Dulhaniuc Constantin. O declar nulă. (3136441)

■ Legitimație de transport gratuit R.A.T.C. pe numele Sușman Traian. O declar nulă. (3136466)

■ Legitimație de transport seria BIM nr. 25421, pe numele Rotaru Roxana. O declar nulă. (2815252)

■ Carte de identitate seria A 0907963 eliberată de RAR Iași. O declar nulă. (3136465)

■ Carnet de student pe numele Coșuțchi Emanuel-Andrei. Îl declar nul. (3136463)

■ Dovadă eliberată de Poliția Rutieră Iași pe numele Irimia Vasile. O declar nulă. (2814063)

■ Legitimație reducere transport CFR pe numele Timișag Mirel. O declar nulă. (3136292)

■ Carnet de student pe numele Anghel Alina. Îl declar nul. (3136296)

Licitații

■ S.C. METALO-CHIMICE S.A., cu sediul în Iași, str. Sf. Lazăr nr. 4, bloc Peneș Curcanul, scoate la vînzare două spații situate în următoarele zone: 1. Iași, Bdul Ștefan cel Mare și Sfînt, bloc B-2, etaj 1- în suprafață de 42 mp, preț informativ 75.000.000 lei la care se adaugă TVA; 2. Iași, str. Sf. Lazăr nr. 4, bloc Peneș Curcanul, etaj 1 - în suprafață de 32,5 mp, preț informativ 49.000.000 lei la care se adaugă TVA. Aceste spații pot fi amenajate ca birou (sediu firmă), cabinet medical sau avocatură, depozit de materiale ușoare sau locuință tip garsonieră. Relații la telefon 116162, fax 114407.

■ Regia Autonomă de Termoficare Iași organizează în data de 13 martie 1999, ora 10.00, la sediul unității din Iași, str. Nicolae Gane nr. 22A, licitație privind încheierea contractului de verificare și de certificare a bilanțului contabil al RAT Iași pentru anul 1998. Informații suplimentare la telefon 147610, int. 141.

■ S.C. Moldoplast S.C. Iași scoate la licitație mijloace fixe disponibile care se valorifică prin vînzare. Ședințele de licitație se desfășoară în fiecare zi de joi, ora 10,00, la sediul societății. Informațiile referitoare la lista mijloacelor fixe disponibile și condițiile de participare - telefon 132800/ 123. (3136300)

Sediul redacției Monitorul
Str. Smîrdan nr. 5
Luni-vineri: 8.30-16.30
Sîmbătă: 9.00-12.00

Magazin 1001 Articole
Podu Roș
Metalo Chimice
tel. 130750
Luni-vineri: 8.00-16.00

Interior Magazin Vama Veche
Sometchim SA
Luni-vineri: 8.00-16.00

Magazin Elgina
Bd. Alex. cel Bun
tel. 152 070
Luni-vineri: 8.00-16.00

Magazin Flora
Str. V. Lupu 110
tel. 175094
Luni-vineri: 8.00-16.00

Interior Magazin Materna
Luni-vineri: 8.00-16.00
Sîmbătă: 9.00-12.00

Complex C.M.V.
Podu de Piatră
tel. 135 598
Luni-vineri: 8.00-16.00

Magazin Presă N.E.D.
Stația tramvai Tg. Cucu
Luni-vineri: 8.00 - 16.00

Starea Civilă
Interiorul clădirii Stării Civile
Luni - vineri: 8.00-16.00

Monitorul
centre de preluare a anunțurilor de Mică Publicitate

Sugestii și informații la telefon 252294, orele 9.00-12.00 (luni-vineri).
Duminica anunțurile se primesc numai la sediul redacției din str. Smîrdan nr. 5, et. 3, cam. 14, orele 15.00-17.00.

■ Muzeul Literaturii Române Iași vinde la licitație, joi, 18 martie 1999, ora 12,00, următoarele materiale rezultate de la reparațiile capitale: tablă recuperată pentru învelitoare; lemne de foc. Licitația va avea loc la sediul Muzeului Literaturii Române din str. V. Pogor nr. 4. (3136432)

Diverse

HELP LINE - Pentru copiii noștri

■ Puteți primi GRATUIT informații privind alimentația și creșterea sugarului, zilnic, orele 16,00 - 17,00, la tel. 214002. Policlinica "Sănătatea 2000", dr. Iordache Constantin - medic pediatru.

■ Anunțăm agenții economici din județul Iași că, în conformitate cu Legea 53/1992, Legea 57/1992; H.G.R. nr. 939/1997, au obligația de a depune lunar la sediul Inspectoratului de Stat Teritorial pentru Persoanele cu Handicap Iași, declarație cu privire la calculul și virarea Fondului de risc și accident. Declarațiile se pot obține de la sediul instituției din Iași, str. Roșcani nr. 5, zilnic între orele 8,00-15,00. Informații suplimentare la telefon 114510 sau fax 211812.

■ Tînără 24 ani donez rinichi contra sumei de 10.000 USD. Telefon 143563. (2814228)

■ Grupul Școlar Preuniversitar "Prof. dr P. Brînzei" organizează cursuri de "operator calculator" și "contabilitate pe calculator" cu durata de 3 luni. Informații la telefon 233923 și la secretariatul școlii din strada Romană nr. 30, între orele 10,00-16,00. Laboratorul de informatică dispune de aparatură modernă și cadre didactice autorizate. Cursul este avizat de M.E.N. cu nr. 27114 din 17.02.1999. (3136254)

■ Filmez, fotografiez la nunți, botezuri, pentru logodne, gratuit. Prețuri negociabile, reclame pentru S.C. Asigurăm garanție și profesionalism. Telefon 092.888890, 442633. (GL- 4914429.1.14.)

■ Organizăm excursii în Italia, plecare cu avionul. Relații la tel. 034 - 178270; 034 - 171421. (BC - 1543495.1.13)

■ Prietenii, căsătorii, relații. Scrie acum ! Agenție profesionistă, cu colaborări externe, vă răspunde. International Partner - zona Moldova; OP 9 / CP 925, Galați 6200. (GL - 5052410.1.6.)

■ Facilităm VIZE Schengen individuale Italia, Grecia, Austria, Germania sau Elveția. Cu noi aveți siguranța! 037/614912, 094.279.854. (VN-975534.1.15)

■ Caut parteneră pentru contract de 6 luni în Grecia, tînără, cu vîrsta între 18 - 27 ani, ca dansatoare. Salariu peste 1.000 USD. Tel. 092.773109, (GL - 4912764.1.20.)

■ Excursii Spania, Italia, Franța; vize asigurate; locuri limitate. Rezervări 092-712594 (BT.129223.1.1)

Mulțumiri

■ **Familia Prisecariu mulțumește rudelor, prietenilor și tuturor celor care i-au fost alături la tecerea în neființă a ing. CONSTANTIN PRISECARIU. (3136298)**

■ Un mărțișor domnului prof. doctor DRAGOMIR DRAGOȘ. Mii și mii de mulțumiri distinsului profesor care prin înțelepciunea sa și lucrarea Duhului Sfînt, prin minunatele mîinile sale mai scumpe decît aurul alină suferința multor femei. Acest minunat samaritean antrenează și pe cei care lucrează împreună cu el: dr. SLONOVSCHI IGOR, dr. CABA, DIACONESCU TITA, TENIA LĂCRĂMIOARA, STANGACIU FELICIA, RODICA și alții. Semnează - Maria Moșneagu, pensionară -Botoșani (BT-T31.1328134.1.2)

■ Mă numesc Ionescu Silvica, din Bacău și aduc mii de mulțumiri doamnei Denisa, din Buzău, care, prin harul ei deosebit, m-a împăcat cu soțul meu deoarece eram despărțiți de foarte mult timp. Are puterea neobișnuită de a vindeca anumite boli: vindecă de impotență; leagă și dezleagă cununii, aduce spor în casă și în afaceri, scoate "argintul viu", vindecă beția și lucrează cu magie albă. Acest dar l-a moștenit de la bunica ei de 102 ani. Cine apelează la această doamnă va avea numai de cîștigat! Adresa: Str. Stadionului, bl. B4, ap. 27 - Buzău. Tel. 094.278025. (GL - 4912776.1.3.)

Stimați cititori,

În perioada 1- 8 martie 1999 Cotidianul **Monitorul de Iași** lansează o companie de promovare a anunțurilor de mică publicitate la rubrica **FELICITĂRI**.

Anunțurile vor apărea într-o formă specială și vor avea un preț fix de 25.000 lei indiferent de numărul de cuvinte.

TOATE persoanele care vor da anunțul la această rubrică în această perioadă vor primi din partea firmei un **CADOU**.

Felicitați și cîștigați !

TELEFOANE UTILE - CABINETE ȘI FARMACII VETERINARE

ASOCIAȚIA CHINOLOGICĂ A MUNICIPIULUI IAȘI (singura recunoscută de A.CH.R. și F.C.I.)
Str. Sf. Atanasie nr. 12. Relații la telefon **032/217111, 032/112391**

CLINICĂ INTERSERVICE VET
Str. Sf. Atanasie nr. 12
NON STOP
• tratamente la domiciliu
☎ 032/217111, 032/112391

FARMACIE VETERINARĂ "INTERSERVICE VET"
Str. Bacinschi nr. 9 (lîngă alimentara NEST-Autogară)
zilnic : 8.00 - 20.00
sîmbăta și duminica :8.00 - 14.00
☎ 214983

FARMACIE VETERINARĂ "INTERSERVICE VET"
Piața Chirilă
zilnic : 9.00 - 17.00
sîmbătă : 9.00 - 13.00

ROMVAC COMPANY SA
Depozit en gros de medicamente și vaccinuri de uz veterinar
Str. Sf. Atanasie 12
☎ 032/217111, 032/112391

CABINET ANIMAVET
Aleea Oltea Doamna
(în spatele Bisericii Catolice din Nicolina)
zilnic : 10.00 - 13.00; 16.00 - 19.00
sîmbătă, duminică : 10.00 - 13.00
☎ 126521

CABINET VETERINAR PROVET IAȘI
Str. Smîrdan nr. 93 C
zilnic : 9.00 - 13.00, 15.00 - 20.00
sîmbătă : 9.00 - 15.00
duminică : 10.00 - 13.00
☎ 233.772, 092.376.433 (NON STOP)

CABINET HELPVET și punct farmaceutic
Str. Pojărniciei nr. 10 (lîngă Liceul C. Negruzzi)
zilnic : 9.00 - 13.00, 16.00 - 20.00
sîmbătă : 10.00 - 13.00
duminică : 10.00 - 13.00
☎ 032/145441, 094502628

CLINICĂ ȘI FARMACIE UNIVET
Str. Ion Creangă 15 (lîngă Alimentara Triumf)
zilnic : 8.00 - 20.00
sîmbătă : 9.00 - 13.00
duminică : 9.00 - 13.00
☎ 032/176647

FARMACIE W-2000
Str. C. Negri (lîngă Biserica Bărboi - Tg. Cucu)
zilnic: 9.00 - 17.00
sîmbătă, duminică: 9.00 - 12.00
☎ 032/212342

CABINET DUOVET
Str. Nicolae Gane nr. 25
zilnic : 16.00 - 20.00
sîmbătă: 10.00 - 13.00
duminică - închis
☎ 092555155, 032/214773

FARMACIE VETERINARĂ BIOVET
DEPOZIT MEDICAMENTE DE UZ VETERINAR
Str. Primăverii nr. 23 (lîngă Policlinica Industrială)
zilnic: 9.30 - 17.30
sîmbătă: 9.30 - 13.00
duminică: închis
☎ 032/233414

FARMACIE VETERINARĂ MEDIVET
Str. Păcurari, bl. 543, parter
zilnic: 8.00 - 19.00
sîmbătă: 9.00 - 14.00
duminică: 9.00 - 11.00
☎ /FAX 032/217869

FARMACIE "WHITE FOX"
Str. Străpungere Silvestru 9, parter
☎ /FAX 032/143241

AGENDA OMULUI DE AFACERI

ETNIS
Reprezentanța firmei germane Vaillant pentru Moldova, vă oferă:
- Centrale și cazane pentru încălzit
- Echipamente condiționare și climatizare
- Radiatoare de oțel, aluminiu și fontă
- Rezervoare gaze lichefiate "Shell"

Proiectare, montaj și garanție 3 ani
Plata în 6 rate lunare
Iași - Str. N. Iorga 7D, bl. F5, tel. 032/230113, fax 032/232690, telemobil 094613248, 094554249

ROTHERM
Importator FERROLI și RADSON CE
- Cazane și centrale termice
- Calorifere oțel, aluminiu și fontă
- Echipamente condiționare și climatizare
- Rezervoare GPL, BUTAN GAS
- Țevi, fitinguri și armături pentru apometre

Vînzări en gros și en detail
PLATA ÎN RATE
Iași, Bd. T. Vladimirescu nr. 40 (Bucșinescu) Tel/Fax: 032/175105, 272340

UNITRADE
Un partener pentru:
- MOBILIER BIROU
- AMENAJĂRI INTERIOARE

Iași, bd. Copou nr. 4, tel. 032/213455, 213456

DAS
Depozit en-gros
MATERIALE ȘI ECHIPAMENTE pentru instalații
(Romstal, Vaillant, ACV, Guillot, Remeha, De Longhi, McQuay, York)
REDUCERI PÎNĂ LA 15%
Iași, str. Aurel Vlaicu 87, Tel./Fax: 032-175.488, mobil 094/630.512

CASA DESIGN
Reprezentant BOSCH Germania, ACV Belgia
- Centrale termice pe gaz, motorină, electrice
- Radiatoare oțel, aluminiu
- Materiale pentru instalații
- Amenajări interioare
- Proiectare, execuție, service.

Iași, Bd. T. Vladimirescu nr. 59, Tel.: 032-174565, mobil 094-647187

CIMEXIM
Reprezentanță ROMSTAL
- microcentrale, cazane, injectoare, vase expansiune, boilere, pompe circulație și submersibile, hidrofoare, radiatoare aluminiu și fontă, accesorii, sanitare, scule BOSCH, condiționare aer
- contoare ZENNER de apartament

Proiectare și execuție. Prețuri promoționale !
Iași, Bd. T. Vladimirescu 4, tel. 032/216397, tel./fax 211082

EUROPA GROUP
DISTRIBUITOR BOSCH, ARISTON, BERETA
- CENTRALE TERMICE
- RADIATOARE FONTĂ, OȚEL, ALUMINIU
- CLIMATIZARE
- APOMETRE

Tel. 032-279300, 094-624399

MOLID
Pentru siguranța dumneavoastră!
- SISTEME DE ALARMĂ PENTRU EFRACȚIE, INCENDIU, AUTO
- DISPECERAT DE SUPRAVEGHERE - TELEFONIC ȘI RADIO -
- INTERVENȚIE INARMATĂ I.G.S.

Iași, Bd. Copou nr. 3, et. 4, (Clădirea Trust Construcții) tel: 032/216671, fax: 032/214564

ELECTRA
lider național interfoane
Instalează, cu plata în rate
INTERFOANE DE ACCES CU CARTELĂ marca ELECTRA
blocuri, vile, sedii de firmă
"pentru liniștea dumneavoastră"
Iași, str. Împăcării 35, bl. 919, Nicolina II, tel.: 032/126276

TOFAN GRUP
comercializează:
anvelope și camere auto
(produse de Danubiana și Victoria Florești)
Iași- Șos. Păcurari nr. 92 (în incinta Transmixt SA) Tel. 032/154.343, 251.837

TEMPO
Sisteme de alarmă
ATENȚIE LA NEATENȚIE!
Tel: 032-234218; 092-364014

ROSPRINT
În atenția profesioniștilor
Neomanager 4.0
- Sistem informație financiar-contabil în mediul Windows;
- Cereți acum instalarea gratuită a versiunii demonstrative;
- Cereți întreaga ofertă.

Iași, bd. D. Cantemir nr. 9
Tel./fax: 032/137521, mobil: 092242274
SOFTWARE DISTRIBUTION

MONTAGIAL
Execută și montează:
TÎMPLĂRIE DIN ALUMINIU
- profile Grecia și Italia
- tavane suspendate
- pereți despărțitori tip Armstrong
- pereți despărțitori din gips-carton

Iași, str. V. Lupu nr. 100
Tel. 032/271.771, 032/222.188, 092-750.623

S.C. „PETROLEUM" G.P. S.R.L.
SEDIU FIRMĂ
B-DUL GRIVIȚEI Nr. 61
Bl. 46, Sc. E, Ap.1
2200 Brașov
GP PETROLEUM
Produce și comercializează butoaie din polietilenă de 35l și 60l cu aviz sanitar, pentru uz alimentar și industrial
Fax: 068-422.617; Tel: 068-423979
Mobil: 094.522.169

MIRFAN MOBILUX
Comercializează
- mobilă sufragerie
- holuri
- dormitoare
- bucătării
- mic mobilier

Plata în maxim 36 de rate lunare
Program luni - vineri: 10.00 - 18.00
Alexandru cel Bun (vis-a-vis de alimentara Minerva) tel. 032/152647

Romtel international
vă oferă:
- PAGING - sistem național
- PAGING LOCAL (spitale, întreprinderi)
- STAȚII RADIO-TAXI (procurare, instalare, service)
- Comandă prin radio a firmelor luminoase

Iași, b-dul Socola 17, tel. 032/233933, 233353

ankarom
SCAUNE ERGONOMICE — secretariat, executiv, vizitator, conferință
FOTOLII
MOBILIER — birouri, hoteluri, spații comerciale, baruri - restaurante
Tel/Fax 032-210.991; 211.517

ANKAROM
GRAVURĂ COMPUTERIZATĂ
signalectică bancară și hotelieră
plăci firmă (notari, avocați etc.)
plăci gravate pentru birouri
înrămări cu profile de aluminiu
Iași, str. RALET nr. 14
Tel/fax 032 211517, 210991

HITROM S.A. VASLUI
Produce și comercializează
- membrane hidroizolatoare;
- carton bitumat;
- vată minerală;
- polistiren expandat;
- pavele din beton

Începînd cu luna februarie, se acordă discount atât la produsele hidroizolatoare cît și la vată minerală.
Tel.: 035/340985 Fax: 035/340389
E-mail: hitrom@hitrom.quantum.ro

SC RULMENȚI SA BÎRLAD
oferă produsele sale
prin rețeaua proprie de distribuitori exclusivi cu centre de desfacere în orașele:
București, Ploiești, Slatina, Tîrgu-Jiu, Cluj Napoca, Satu Mare, Iași, Tulcea.
Relații la: tel. 035/415826 fax 035/421839.

SC ABROM SA
PRODUCE ȘI COMERCIALIZEAZĂ
corpuri abrazive cu liant ceramic, într-o gamă largă de forme și dimensiuni, folosite pentru rectificări industriale și gospodărești
NOU! discuri debitat Ø180 și Ø236
Bîrlad, str. Grigore Ignat nr.3
Tel. 035/415440, fax 035/421722, telex 034/119996

MiniMex
Comercializează:
- P.A.L.
- P.F.L.
- Accesorii mobilier IMPORT UNGARIA, AUSTRIA

Produce:
- Mobilier - P.A.L., masiv
- Binale
- Diverse articole - lemn, P.A.L.

Depozit: SUCEAVA, str. Zamca f.n.
telefon/fax: 030/ 52.35.50
telefon: 094-532340, 094-532341

MONSSON CONSTANTA
ofera:
FĂINĂ
tip 650, 550, 480
distribuitor autorizat:
s.c. PRODMAR s.r.l. - IASI
IASI - str. Ion Creanga 15 cartier Tatarasi
tel. 094 66 44 98, 032/ 176647

EXPANSIV
produce MOBILIER
pentru birouri, spatii comerciale, apartamente, pe bază de comandă
NOU: TAPIȚERIE
Calitate de excepție la cele mai mici prețuri
Iași, str. Uzinei 74, tel./fax: 214533

ROMKUVERT
FIRMĂ ROMÂNO-GERMANĂ
PRODUCĂTOARE DE PLICURI
TOATE CODURILE EUROPENE
REPREZENTATĂ PRIN SC CONEL SRL
DISTRIBUITOR UNIC ÎN ZONA MOLDOVEI
Iași, str. I.C. Brătianu 6, tel./fax 210114, tel. 117227

YV
ALARME
- Recondiționări parbrize

Păcurari 92 (incinta Transmixt), tel: 259.690

Mag. CARNE LĂPUȘNEANU
CELE MAI MICI PREȚURI (en gros și en detail)
- CARNE VITĂ (I) cu os - 22.900 lei
- CARNE VITĂ (II) cu os - 19.800 lei
- RASOL VITĂ - 17.900 lei

GARANTAT control sanitar veterinar
Lîngă Galeriile Anticariat, tel: 113329

COMINDEX
- PAL MELAMINAT, tip Interspan, pt. mobilier, import Ungaria
- Blaturi pt. bucătării, import Austria

IMPORTATOR DIRECT
Iași, Str. Aurel Vlaicu nr. 88, tel. 094/224752

ACASĂ
MOBILIER la COMANDĂ
PREȚURI pentru BUZUNARELE ROMÂNILOR!
Tel.: 117502 (lîngă Autogară)

Mag. CARNE LĂPUȘNEANU
CELE MAI MICI PREȚURI (en gros și en detail)
- CARNE VITĂ (I) fără os - 29.500 lei
- CARNE VITĂ (II) fără os - 26.900 lei
- PULPĂ, ANTRICOT, VRĂBIOARĂ fără os - 32.900 lei

GARANTAT control sanitar veterinar
Lîngă Galeriile Anticariat, tel: 113329

MICĂ PUBLICITATE pe Internet
- pentru persoane fizice
  - căutare oferte locuri de muncă în străinătate, matrimoniale, diverse
- pentru persoane juridice
  - OPORTUNITĂȚI DE AFACERI
  - SOLUȚII DE AFACERI

Mai multe detalii la tel. 032-271.333, int. 123

QUATTRO STAGIONI SRL ROMÂNIA
Importator en gros Italia
comercializează
stofe, tercoturi, tricoturi, mătăsuri, căptușeli, termocolant, blană sintetică, cupoane stofă la kg., căptușeli tapițerie
Roman, b-dul Republicii, nr.46
tel: 033-721820,fax: 033-232528, mobil 092389691

FLUX SRL
vinde en gros și en detail:
Țeavă multistrat SUPERPIPES Suceava și accesorii
la preț de producător prin
magazinele:
Pasaj Piața Unirii - 092/348590
Complex Flora Tătărași - 173686

■ Mioara din Focșani, Alina din Cluj, Elena din Brașov și Emil din Arad rămîn veșnic recunoscători și aduc mii de mulțumiri dnei Maria din str. Oituz nr. 12, tel. 039/619063 pentru binele și ajutorul pe care ni l-a dat. Dînsa a reușit să mă împace cu soțul, după ce am fost despărțită timp de un an. Mai vindecă și anumite boli de piele, precum și impotența. Pentru ceea ce face a fost dată și la PRO TV. Încercați și vă veți convinge. (BR-R4319.1.2)

■ Felicia din Focșani aduce mii de mulțumiri dnei Carmen din Galați, str. Alexe Cernat, tel. 094-228308 pentru binele pe care i l-a adus în casă. Dînsa a reușit să mă împace cu soțul după ce am fost despărțită timp de 2 ani. Viorica din Botoșani îi mulțumește, de asemenea, dnei Carmen pentru că a reușit să o vindece de o boală de piele. Ea face și desface căsătorii. (BR-R4482.1.2)

Servicii

SERVICE LA DOMICILIU

■ Autorizat service TV (specialist Goldstar, Grundig, Nei, Royal, Funai), video, videocameră, CD, monitoare și GSM. Procur piese import. Garanție. Dispecerat: 110572; 092-477224. (2814991)

REPARAȚII TV LA DOMICILIU

■ Inginer service autorizat TV GOLDSTAR, ROYAL, NEI, SAMSUNG, FUNAI, LEVIS, HIGA, NIPPON, TEC, PROFEX, AUDISONIC, PHILIPS, CROMATIC, ALFA, TELECOLOR etc. Garanție 3 luni. Dețin telecomenzi, componente noi. Dispecerat 175160, urgențe 094/812981. (3136270)

Cabinetul Astrologic "AS" vă stă la dispoziție zilnic, orele 10-17. Tel. 676600 sau la CP 337, OP 3 Brăila, unde trimiteți: nume, prenume, data, ora, locul nașterii și problemele care vă interesează.

M.V.D. Servicii consulting

■ ÎNFIINȚĂRI SOCIETĂȚI COMERCIALE (SRL, SA):

■ procedură completă: Notariat, Camera de Comerț, Cod fiscal, Adm. Financiară, ștampile;

■ ACTE ADIȚIONALE-MODIFICĂRI ACTE CONSTITUTIVE:

■ majorare capital social, deschideri puncte de lucru, filiale, sucursale, extinderi al domeniului de activitate, modificări de asociații etc.

■ AUTORIZAȚII ȘI AVIZE DE FUNCȚIONARE:

■ aviz principiu Primărie, Sanepid, Pompieri, Protecția Muncii, Mediu etc.;

■ pentru: birouri, spații comerciale, depozite, spații de producție etc.

■ autorizație firmă luminoasă;

■ REAVIZAREA AUTORIZAȚIILOR DE FUNCȚIONARE.

■ Hotel Unirea, et. 1, cam.107. Tel./fax 212299, mobil 092/212299, 092/395500;

■ pentru autorizații cam. 105, tel. 215015, mobil 092/374899; 092/379369;

■ program 9-19, sîmbătă 9-14.

IMPORTANT!

■ Perfectăm acte vînzări-cumpărări-schimburi: terenuri, case, apartamente. Comision fix - 300.000 lei. Acum puteți dormi liniștit! Tel. 094/880245.

REPARAȚII LA DOMICILIU

■ Mașini de spălat, frigidere casnice, congelatoare, lăzi frigorifice. Garanție doi ani. Telefon 153409 sau 094-219067. (2814979)

■ Reparații frigidere, la domiciliul clientului. Garanție doi ani. Telefon 032/145523. (2815099)

■ Instalatori, montăm apometre plus sigilare, boilere, mașini de spălat, seturi "Melania" și încălzire. Oferim garanție. Program non-stop! Telefon 155159; 135829. (2814956)

ÎNFIINȚĂRI SOCIETĂȚI COMERCIALE

■ procedură completă: redactare acte, Notariat, Judecătorie, Camera de Comerț, Administrația Financiară, ștampilă;

■ termen - 15 zile

■ MAJORARE CAPITAL SOCIAL:

■ obligatoriu, conform Ordonanței 32/1997

■ procedură completă

■ ACTE ADIȚIONALE DIVERSE, AVIZE ȘI AUTORIZAȚII FUNCȚIONARE:

■ aviz principiu Primărie;

■ autorizație sanitară de funcționare;

■ autorizație funcționare Primărie;

■ autorizație instalare firmă luminoasă.

■ Birou avocat - Cătălin Horga, Hotel "Unirea", et. 2, cam. 211. Telefoane 117733 sau 092211121, zilnic, orele 9,00 - 17,00; sîmbătă: 10,00 - 12,00. (0798407)

■ Electrician autorizat, execut lucrări de reparații și instalații electrice, de orice natură. Telefon 113380. (3136252)

■ **Efectuăm transport Mercedes, DAF, izoterme, 1 - 4 tone, orice distanțe, prețuri avantajoase. Tel.: 034 - 118505; 094 - 623503. (BC - 6668662.1.2)**

■ Transport persoane cu viză în spațiul Schengen și marfă 1 - 1,5 to în și din spațiul Schengen. Tel. 033/623.177. (NT-4239370.1.5)

■ Inginer, repar, instalez mașini de spălat (toate tipurile), mașini de cusut etc. Montez apometre. Telefon 092/783414; 233216. (3136173)

■ Transport marfă și persoane cu Dacia break, pe orice distanță. Seriozitate, confort și siguranță. Telefon 122769.

■ Montez și sigilez apometre, ieftin și rapid. Plata în rate. Garanție zece ani. Telefon 213266. (2814402)

■ Apometre, materiale și montaj - 450 mii lei/buc. sau montaj și materiale - 150 mii lei/buc., alte instalatii sanitare. Telefon 259089, 219298. (3136007)

■ SC METALICA SRL execută pe bază de comandă, echipament de lucru, mobilier din pal import, confecții metalice, tîmplărie din lemn și aluminiu. Relații și comenzi la telefon 032/174143 sau 092389522. (3136378)

■ Execut sobe teracotă, orice model, și șeminee cu foc deschis (cămine), modele occidentale. Telefon 215783. (3136261)

■ Investitori americani oferă credite, dobîndă zero, reduceri impozite, exporturi SUA. Telefon 158291, după orele 20,00. (2814220)

■ Instalatori sanitari, executăm instalații sanitare, montări apometre, mașini de spălat. Oferim garanție 3 ani. Telefon 123166. (3136458)

■ Inginer, diriginte șantier, atestat M.L.P.A.T., evaluator terenuri, clădiri, doresc colaborare firme interesate. Telefon 250721; 216861. (3136406)

■ Munca la domiciliu. Prospect gratuit. Trimiteți plic timbrat autoadresat la OP 6, CP 18 Ploiești.

■ Informații gratuite privind munca la domiciliu și alte activități independente. Telefon 044/120589; 092.778.439.

■ Penitenciarul Iași pune la dispoziția celor interesați forță de muncă specială, în condiții avantajoase, pentru lucrări din domeniul construcțiilor și agriculturii. Solicitanții se pot adresa Penitenciarului Iași, la sediul unității din str. Dr Vicol nr. 10, Iași - zilnic, între orele 7,00-15,00. (3136293)

■ Montez și sigilez apometre, ieftin, rapid și cu plata în rate. Garanție - 10 ani. Telefon 213266, după orele 16,00. (2815251)

■ Transport marfă - 2 tone. Prețuri negociabile, deosebite. Caut colaborare cu societate. Telefon 092.888890, 036 / 442633. (GL - 4914429.1.14.)

Meditații

■ Student, anul III, meditez psihologie cl. a X-a, pentru bacalaureat, admitere. Telefon 218321, zilnic între orele 20,00-23,00. (3136101)

Decese

✝ Cu nemărginită durere, familia anunță decesul, după o lungă și grea suferință, a celui care a fost un deosebit soț, tată și bunic CHIRIAC CRISTEA (fost salariat OJT). Dumnezeu să-i odihnească în pace sufletul său bun și generos! Înmormîntarea va avea loc sîmbătă, 6 martie a.c., orele 13.00, la cimitirul "Eternitate". (3136077)

✝ Cu adîncă și nemărginită durere, soția - Ana, fiica - Daniela, ginerele - George, nepoțica - Andreea anunță stingerea din viață a celui care a fost un suflet bun, discret - IOAN PETRAȘ, la numai 57 ani. Îl vom păstra veșnic în inimile noastre. Dumnezeu să-l ierte și să-l odihnească în pace! Slujba de înmormîntare va avea loc sîmbătă, 6 martie 1999, orele 14.00, la capela cimitirului "Sf. Vasile". Nu-l vom uita niciodată! (3136442)

Condoleanțe

✝ Colectivul SC TERMOPROIECT SA din Iași transmite sincere condoleanțe colegului Mihail Gașpar pentru suferința provocată de decesul mamei. Toți colegii îți sînt alături. Dumnezeu s-o odihnească în pace! (2303116)

✝ Familia dr Constantin Fătu transmite sincere condoleanțe familiei prof. Violeta și Nicolae Țăranu pentru pierderea tatălui. (3136417)

✝ Dispariția fratelui și unchiului COSTACHE MARDARE, din Bohotin, este dureroasă și tristă. Un ultim omagiu și condoleanțe Jenicăi, Marianei și Luminiței. Ionică, Alexandrina, Mirel și Petronela Mardare, Mioara și Codrel Budiș și copiii. (3136290)

✝ Paul Bazon și întreg colectivul SC ELCOSERV SRL sînt alături de dl Dănuț Priscecariu la durerea pricinuită de pierderea tatălui și transmit sincere condoleanțe familiei îndoliate. (3136299)

✝ Locatarii blocului A3, sc. A, transmit sincere condoleanțe familiei Vasile Florian pentru pierderea suferită. Dumnezeu să-i odihnească sufletul ei blînd! (2814064)

✝ Familia C. Irimia este alături de familia Mardare în aceste momente grele pricinuite de pierderea ireparabilă a celui care a fost COSTACHE MARDARE, suflet nobil. Sincere condoleanțe! (3136172)

✝ Familia Butacu transmite sincere condoleanțe familiei Chiosac pentru pierderea fiului lor. Dumnezeu să-l odihnească! (3136174)

✝ Familia Iulian Aionesei este alături de familia Chiosac în durerea pricinuită de fulgerătoarea dispariție a iubitului lor fiu și frate - PAUL CHIOSAC. Regrete eterne. (3136464)

✝ Colectivul Clinicii de Oftalmologie - "Sf. Spiridon" - este alături de colega Mariana Haghiac la suferința pricinuită de pierderea tatălui său.

✝ Familiile Popescu, Cotiață și Doloca transmit sincere condoleanțe familiilor Chitic și Petraș la marea durere pricinuită de decesul celui care a fost IOAN PETRAȘ. Dumnezeu să-l ierte! (3136442)

✝ Împărtășim adînca suferință a familiei Ana Petraș pricinuită de pierderea ireparabilă a dragului soț și unchi IOAN PETRAȘ, un om de o modestie rară, de o discreție care l-a caracterizat dintotdeauna. Sincere condoleanțe familiei îndoliate. Dumnezeu să-l odihnească în pace! Familia Perju. (3136442)

✝ Maria Mihnea și Liviu Filipescu regretă dispariția celui care a fost IUSTINIAN APĂVĂLOAIE care a condus timp îndelungat Direcția Muncii Iași. Dumnezeu să-l odihnească în pace! (3136440)

✝ Irina Bliuc și Mihai Cârciuleanu împărtășesc durerea colegei lor Rodica Chiriță pricinuită de pierderea mamei, prezbitera ELENA CODREANU. Sincere condoleanțe! (3136433)

✝ Colectivul Serviciului Tehnic-Aprovizionare din cadrul Universității de Medicină și Farmacie "Gr.T. Popa" Iași transmite sincere condoleanțe colegului Eugen Chiriac în aceste momente grele pricinuite de dispariția tatălui. Dumnezeu să-l odihnească în pace! (3136436)

✝ Sincere condoleanțe dnei dr Magda Chiosac pentru pierderea grea suferită. Laborator "Polidin" - Institut "Cantacuzino". (3136443)

✝ Familiile dr Hanganu, Mărginean și Miron sînt alături de domnul director general al SC NICIMAN SA și de întreaga familie la marea durere pricinuită de pierderea celei care a fost o ființă inegalabilă, o mamă, soție și bunică de excepție - doamna VALERICA PRICOP. Dumnezeu s-o odihnească! (3136468)

✝ Colectivul Cabinetului medical al SC NICIMAN SA transmite sincere condoleanțe domnului director general, inginer Paul Pricop, pentru pierderea mamei. Dumnezeu s-o odihnească!

✝ Sincere condoleanțe dnei prof. Trandafir din partea clasei a VIII-a B - Liceul "Emil Racoviță" - pentru pierderea suferită. (3136170)

✝ Locatarii blocului A3, sc. A, transmit sincere condoleanțe familiei Adrian Crișu pentru pierderea mamei. Dumnezeu să o odihnească în pace!

✝ Sincere condoleanțe familiei celui care a fost PAUL CHIOSAC transmit familiile Gheorghe Șerban, V. Buzdugan și Iustina Besoiu. Dumnezeu să-l odihnească în pace! (2814232)

Comemorări

✝ Astăzi se împlinește un an de cînd a trecut în lumea umbrelor scumpa noastră mamă, prof. VICA PANȚIRU. Cu inimile încărcate de durerea despărțirii, fiicele, ginerii, soțul și nepoții îi aduc un afectuos omagiu celei care a reușit din plin să cîștige stima și afecțiunea celor din jur, lăsînd în urma sa o lume puțin mai bună. Dumnezeu să o odihnească în pace!

CENTRE PRELUARE ANUNȚURI MICA PUBLICITATE - MONITORUL

1001 Articole - Menaj - Podu Roș
S.C. METALO-CHIMICE S.A.
Magazinele C.130 și C.131
Comercializează:
- obiecte de uz casnic
- veselă și obiecte de menaj
- electrice și electronice

Program: luni - vineri 8.00 - 20.00; sîmbătă 8.00 - 16.00

C.M.V.- Podu de Piatră
Oferă:
- produse alimentare, dulciuri, băuturi alcoolice
- cosmetice

Bun gust și calitate la prețuri atractive!
Program: luni-vineri 6.00-21.00; sîmbătă 7.00-21.00; duminică 8.00-20.00
Complex Podu de Piatră, tel. 032/233859

FLORA - Tătărași
Oferă:
- carne, preparate din carne
- lactate, specialități, dulciuri
- pîine, produse de panificație
- băuturi alcoolice

Cele mai mici prețuri! Calitate garantată!
Program: luni-vineri 6.00-20.00; sîmbătă 7.00-15.30; duminică 8.00-14.00
Str. Vasile Lupu nr. 110, tel. 032/175094

VAMA VECHE - Gară
La intrarea în magazinul SC SOMETCHIM SA (partea stîngă)
Magazin universal
Program: luni-vineri 8,00-16,00 sîmbătă 8,00-12,00
Situat la intersecția dintre strada Gării și Străpungerea Silvestru.

ELGINA - Alexandru cel Bun
CASĂ DE AMANET
Oferă:
- preparate din carne
- lactate, pîine, băuturi alcoolice
- zahăr, ulei, ouă, făină, dulciuri
- produse pentru curățat și uz casnic

Prețuri minime!
Program: luni-vineri 7.00-20.00; sîmbătă 7.00-14.00; duminică 8.00-14.00
Bd. Al. cel Bun nr. 44, tel. 032/152070

AF URSACHI
- ziare
- reviste
- cărți
- librărie
- flori
- cosmetice

Tg. Frumos, str. Cuza Vodă, bl. 41 (zona Pieței) tel. 710774

Anuarul clienților de publicitate - MONITORUL 1998

IAȘI

1 - BRD

Obiect de activitate: finanțe
Director: Dumitru Virtu
Buget de publicitate: 122801488

2 - Linia Plus

Obiect de activitate: comercializare materiale de construcții
Director: Decebal Pintilie
Buget de publicitate: 109083031

3 - EuroBit

Obiect de activitate: servicii comunicații
Director: Cătălin Ambrono
Buget de publicitate: 106646289

4 - Sov Invest

Obiect de activitate: societate de investiții
Director: Constantin Frost
Buget de publicitate: 90907968 lei

5 - Melcret Fonoterm

Obiect de activitate: producător de tâmplărie din aluminiu, scări și schele din aluminiu
Director: Corneliu Velișcu
Buget de publicitate: 86536891 lei

6 - Minolta

Obiect de activitate: birotică
Director: Cristian Nanu
Buget de publicitate: 80843082 lei

7 - Fundația pentru o Societate Deschisă

Director: Narcis Bărbării
Buget de publicitate: 80147766 lei

8 - Hotel Unirea

Obiect de activitate: servicii
Director: Ioan Bulei
Buget de publicitate: 78280832 lei

9 - Totem

Obiect de activitate: turism / tour operator
Director: Adrian Podoleanu
Buget de publicitate: 74512791 lei

10 - Rompak

Obiect de activitate: industrie alimentară
Director: Yaşar Telatar
Buget de publicitate: 66682481 lei

11 - Global Net

Obiect de activitate: servicii comunicații
Director: Liviu Nistoran
Buget de publicitate: 64026801 lei

12 - Romold Trading

Obiect de activitate: comerț
Director: Vladimir Filat
Buget de publicitate: 63659379 lei

13 - Das

Obiect de activitate: instalații
Director: Gheorghe Avram
Buget de publicitate: 56292795 lei

14 - Romus

Obiect de activitate: tehnică de calcul
Director: Mihaela Anghelescu
Buget de publicitate: 53571792 lei

15 - Quartz Matrix

Obiect de activitate: tehnică de calcul
Director: Mihai Suchar
Buget de publicitate: 47404054

16 - Avatti

Obiect de activitate: materiale construcții tip RIGIPS, amenajări interioare, produse electronice și electrocasnice
Director: Liana Gabriela Bărbulescu
Buget de publicitate: 47276318 lei

17 - Giros

Obiect de activitate: distribuitor autorizat XEROX, agent MobilRom
Director: Doina Sasu
Buget de publicitate: 46424893 lei

18 - Alimentara

Obiect de activitate: comerț
Director: Sandu Tudosă
Buget de publicitate: 44989203 lei

19 - Skyfon

Obiect de activitate: servicii comunicații
Director: Adina Sava
Buget de publicitate: 41835241 lei

20 - Cosmetics Oriflame

Obiect de activitate: comerț cosmetice
Director: Virgiliu Miștoiu
Buget de publicitate: 36709190 lei

21 - Omnium

Obiect de activitate: tehnică de calcul
Director: Cristian Dârțu
Buget de publicitate: 32394850 lei

22 - Promoterm

Obiect de activitate: instalații
Director: Dan Ghenovici
Buget de publicitate: 31492148 lei

23 - Quartz

Obiect de activitate: distribuție/service, tehnică de calcul și birotică
Director: Ciprian Buzilă
Buget de publicitate: 30923339 lei

24 - Comstar

Obiect de activitate: comerț
Director: Cristian Lefter
Buget de publicitate: 30666388 lei

25 - Sercom

Obiect de activitate: tehnică de calcul
Director: Dumitru Hălciuc
Buget de publicitate: 29910730 lei

ROMAN

1 - SC ROMANCERAM SA

Obiect de activitate: proiectare, fabricarea și comercializarea obiectelor sanitare din porțelan, a pieselor ceramice (teracotă, proiectarea de subansamble, piese de schimb pentru utilaje, confecții de lemn și metal)
Director: Iulian Șugaru
Buget de publicitate: 51675473 lei

2 - SC DANUBIANA SA

Obiect de activitate: industrializarea sfeclei de zahăr, procesarea zahărului brut din import, producția de zaharoase respectiv, ciocolată, specialități de ciocolată, napolitane, rahat, producția de utilaje și piese de schimb, producția de energie electrică și termică îmbutelierea uleiului și alte activități
Director: Laurențiu Ene
Buget de publicitate: 38231954 lei

3- SC ED&F MAN ZAHĂR PRODUCT SRL

Obiect de activitate: comercializarea zahărului brut și rafinat
Director: Gabriela Petrea
Buget de publicitate: 24226499 lei

4 -SC ELEROM SA

Obiect de activitate: reparații transformatoare electrice, produse destinate rețelelor electrice, piese de schimb pentru aparataj electric, scule și dispozitive pentru lucrări în rețele electrice
Buget de publicitate: 16665138 lei

5 - SC QUATTRO-STAGIONI SRL

Obiect de activitate: comercializare textile, en gros
Director: Oancea Diana
Buget de publicitate: 15938093 lei

6 - SC PETROTUB SA

Obiect de activitate: fabricarea și comercializarea țevilor din oțel fără sudură
Buget de publicitate: 14425517 lei

BACĂU

1 - FPS

Obiect de activitate: gestiune acțiuni stat
Director: Gheorghe Ionescu
Buget de publicitate: 53129443 lei

2 - CHIMCOMPLEX S.A.

Obiect de activitate: fabricare produse clorosodice
Director: Virgiliu Băncilă
Buget de publicitate: 46117837 lei

3 - PAMBAC SA

Obiect de activitate: panificare
Director: Grigore Stela
Buget de publicitate: 38141033 lei

4 - BRAU UNION SA

Obiect de activitate: comerț băuturi (bere Kaiser)
Director: Ani Ștefănescu
Buget de publicitate: 37086304 lei

5 - SINERGIC SA

Obiect de activitate: comerț industrial
Director: Pricopoaia Constantin
Buget de publicitate: 35297526 lei

6 - M INVEST SA

Obiect de activitate: comerț produse petroliere
Director: Eugen Poenaru
Buget de publicitate: 34606092 lei

BOTOȘANI

1 - BANCA ROMÂNĂ PENTRU DEZVOLTARE

Obiect de activitate: operațiuni bancare
Director: Gheorghe Aghiniței
Buget de publicitate: 3612900 lei

2 - ELVILA INTERNATIONAL

Obiect de activitate: comerț mobilă
Director: Viorel Mafteі
Buget de publicitate: 44817384 lei

3 - ELECTROALFA INTERNATIONAL

Obiect de activitate: benzinărie
Director: Gelu Ciubotaru
Buget de publicitate: 34656426 lei

4- GRUPUL DE FIRME "AVIS"

Obiect de activitate: comerț produse alimentare, abator
Director: Valerian Lungu
Buget de publicitate: 22151000 lei

5 - BERMAS S.A. SUCEAVA

Obiect de activitate: producție bere
Director: Constantin Gâtej
Buget de publicitate: 23918000 lei

6 - GRUPUL DE FIRME "OMICRON"

Obiect de activitate: firme luminoase; bannere publicitare
Director: Mircea Aionesei
Buget de publicitate: 21987000 lei

GALAȚI

1 - COMCEREAL

Obiect de activitate: depozit și comerț cereale
Director: Nicolai Marin
Buget de publicitate: 38373255 lei

2 - FOTACHE

Obiect de activitate: reprezentanță Fiat
Director: Dumitriu Ștefan
Buget de publicitate: 23023742 lei

3 - CERADENT

Obiect de activitate: clinică stomatologică
Director: Șeptilici Tatiana
Buget de publicitate: 18177015 lei

4 - CEFIN

Obiect de activitate: reprezentanță IVECO, PIRELLI
Director: Chahu Doina
Buget de publicitate: 17647056 lei

5 - LOGICS CENTER

Obiect de activitate: inscripționare, comerț PC
Director: Balan Mihai
Buget de publicitate: 31384427 lei

6 - MINUS IMPEX

Obiect de activitate: birotică, papetărie
Director: Tutulan Mirela
Buget de publicitate: 20621167 lei

VASLUI

1 - Rulmenți SA Bîrlad

Obiect de activitate: produce și comercializează rulmenți radiali
Director: Ștefan Păiș
Buget de publicitate: 85000000 lei

2 - Trust Dana SA Vaslui

Obiect de activitate: depozit piese auto
Director: Relu Chetran
Buget de publicitate: 35000000 lei

3 - Floriroza SRL Huși-Vaslui

Obiect de activitate: produce preparate din carne
Director: Theodor Loghin
Buget de publicitate: 35000000 lei

4 - Ulvas SA Vaslui

Obiect de activitate: produce și comercializează ulei de floarea soarelui și șrot
Director: Vasile Bărbieru
Buget de publicitate: 34000000 lei

5 - Hitron SA Vaslui

Obiect de activitate: produce materiale termo-fono și hidroizolante
Director: Aurica Bălțatu
Buget de publicitate: 33000000 lei

6 - Progaz - Instalații SRL Vaslui

Obiect de activitate: comercializează centrale termice și echipamente de încălzire
Director: Adrian Pighici
Buget de publicitate: 15000000 lei

BRĂILA

1 - SC Movis Comp SRL

Obiect de activitate: calculatoare, decorațiuni interioare, copiatoare, tîmplărie aluminiu, servicii Internet
Director: Sorin Cartas
Buget de publicitate: 23000000 lei

2 - SC Procons SRL

Obiect de activitate: echipamente calcul, telecomunicații, rețele de voce și date, GSM
Director: Marius Gaitan
Buget de publicitate: 21500000 lei

3 - SC Manager IVM

Obiect de activitate: societate de valori mobiliare
Director: Ion Lazarica
Buget de publicitate: 21974400 lei

4 - SC Urlich Comp SRL

Obiect de activitate: producție și comerț mobilă din pal melamină import Ungaria
Director: Dan Urlich
Buget de publicitate: 18343141 lei

5 - SC Cyclon Tech SRL

Obiect de activitate: comerț instalații sanitare "Lamborghini" Italia, centrale termice import Italia
Director: Virgil Nicolae
Buget de publicitate: 18126499 lei

6 - SC Meddent SRL

Obiect de activitate: proiectare și montare sisteme alarmă, pază și protecție
Director: Marian Laurențiu
Buget de publicitate: 13603674 lei

VRANCEA

1 - SC Comat Vrancea SA

Obiect de activitate: comerț en-gros materiale de construcție, produse chimice
Director: Petre Dinuță
Buget de publicitate: 24619929 lei

2 - SC SSAB Impex SA

Obiect de activitate: importator și comerciant de gresie, faianță, mobilă, tapet, șeminee etc.
Director: Mariana Șlic
Buget de publicitate: 19437930 lei

3 - SC Quatro Impex SRL

Obiect de activitate: tehnică de calcul, birotică, service
Asociați: Chirița Victor, Pavelescu Lucian, Filote Ionel, Stînga Emil
Buget de publicitate: 17238039 lei

4 - Nippon Group Product SRL

Obiect de activitate: comerț televizoare, scaune birou, frigidere
Director: Dan Vrăjitoru
Buget de publicitate: 17156620 lei

5 - SC Contral SA

Obiect de activitate: confecții aluminiu, proiectări, amenajări interioare
Director: Gabriel Guzu
Buget de publicitate: 15677000 lei

CARNETUL ZILEI

TVR 1

6,00 România - Ora 6 vă oferă "Cafeaua de dimineață" cu Mircea Diaconu și Diana Lupescu
9,00 TVR Cluj-Napoca
10,00 TVR Info
10,05 TVR Iași. Expres: Știri din actualitatea regională; Focus: Împreună; Povestea unui om: Daniela Caurea; Reporter special: Inima din palmă; Concurs
11,00 TVR Timișoara. Știri zonale; Pe fază; Comentariu de actualitate; Călătorii interioare: Restraurarea monumentelor istorice; Școala de jazz
12,00 TVR Info
12,05 De la lume adunate...
12,30 Conviețuiri. Din viata etniei romilor

13,00 Lumea sportului; Fotbal: rezumatele meciurilor din Liga Campionilor UEFA (r)

14,00 TVR Info
14,10 Santa Barbara (r). Ep. 790
15,00 Ecoturism
15,30 Emisiune în limba germană
17,00 Repere vitale
17,30 Mapamond
18,00 TVR Info
18,10 Ora Warner: Animaniacs (d.a.); Casa plină (SUA), ep. 39
19,00 Sunset Beach (SUA, 1997), ep. 417
19,55 Doar o vorbă "săț-i" mai spun!
20,00 Jurnal. Meteo. Sport. Ediție specială

21,00 Tînărul Mussolini (Italia/ Germania/ Spania, 1993). Cu: Antonio Banderas, Susanne Lothar, Meme Perlini, Ivano Marescotti. Regia Gianluigi Calderone (ultima parte)

22,40 Jurnalul de noapte. Sport
22,55 Planeta Cinema

23,45 Cinematograful de noapte: "Fără apărare" (SUA, 1988) Cu: Trudie Styler, Gregg Henry. Regia Mario Orfini

TVR 2

7,00 TVM. Telematinal
8,00 SOS - La capătul lumii (d.a./r, Franța, 1996); Personaje celebre din desene animate (SUA)
8,30 Atletism. Campionatele Mondiale de sală
12,30 Ivanhoe (r). Ep. 2
13,20 Cu ochii-n 4 (r)
13,45 TVR Craiova
14,30 TVR Cluj Napoca. Rubrică în limba maghiară
15,00 TVR Info
15,10 Limbi străine pentru copii: Italiană; Engleză
15,35 SOS - La capătul lumii (Franța, 1996)
16,00 Tiganca (Argentina, 1996). Ep. 149

16,45 Santa Barbara (SUA). Ep. 791

17,30 Tribuna partidelor parlamentare
17,55 Filmele săptămînii
18,00 Universul cunoașterii: Cercetarea științifică... cui prodest?
19,00 Știri bancare și bursiere
19,10 Arhive românești. Ludovic al XIV-lea și Constantin Brâncoveanu
19,40 Dreptul la adevăr. Împotriva uitării

20,20 D-na King, agent secret (SUA). Ep. 64

21,10 Vînare de vînt. Cutia de rezonanță; Folk taifas; Invitatul emisiunii; Debut; Folk internațional; Dialoguri telefonice cu telespectatorii
22,00 Time-Out

22,45 Elizabeth R (BBC, 1971). Ep. 8

23,30 Conviețuiri. Din muzica romilor
0,00 Ghici, cine vine la mine?
0,30 TVM. Mesager

PRO TV

7,00 Bună dimineața, Pro TV e al tău!
9,10 Cărările iubirii (r)
10,00 Tînăr și neliniștit (r)
11,00 Melrose Place (r)
11,45 Mercenarii (r)
12,30 Adevărul gol-goluț , ep. 6
13,00 Știrile Pro TV

13,05 Hercule, ep. 12

14,00 Xena, prințesa războinică, ep. 12
15,00 Spirit de echipă, ep. 15
15,30 Tînăr și neliniștit , ep. 696
16,15 Cărările iubirii, ep. 41
17,00 Știrile Pro TV
17,30 Dreptul la iubire, ep. 64
18,15 Știrile Pro TV
18,20 Reforma la români (talk-show)
18,50 Roata norocului
19,20 Chestiunea zilei
19,30 Știrile Pro TV
20,30 Efecte speciale, ep. 15

21,30 Pe muchie de cuțit (SUA, 1990). Regia: Peter Hyams. Cu: Gene Hackman, Anne Archer, James B. Sikking

23,15 Chestiunea zilei
23,25 Știrile Pro TV. Un altfel de jurnal
23,45 Profit
23,50 Urmărire generală

0,20 Monștrii, ep. 2,3

1,25 Fantezii erotice, ep. 8
1.45 Război în viitor, ep. 11
2.30 Detectivi de elită, ep. 15
3.15 Efecte speciale (r)

4.00 Baschet NBA: Dallas - Utah. Transmisiune în direct.

ANTENA 1

6,40 Agenția de presă (r)
6,45 Dimineața devreme
10,00 Știri
10,15 Agenția de presă (r)
10,20 Cafea cu parfum de femeie, ep. 46,47

11,30 Hombres - războiul sexelor, ep. 84

12,30 Cronici paranormale, ep. 18
13,30 Planeta vie - lupta pentru supraviețuire (do), ep. 185
14,00 Știrile amiezii
14,20 Legea lui Burke (SUA 1993), ep. 9
15,20 Navarro, ep. 30
16,50 Caracatița 4, ep. 11
17,50 Zodiac

18,00 Uraganul, ep. 36

19,00 Observator
20,00 Detectivi la Malibu, ep. 24

20,50 Hoții de diamante (SUA, 1994). Cu: L.P. Brown III, Shannon Whirry, *Charles Napier*. Regia Eric Louzil

22,30 Inspiratia Carolinei, ep. 25
23,00 Observator
23,30 Agenția de presă
23,35 Tropical Heat, ep. 28

0,30 Masaj la domiciliu (erotic, SUA). Cu: Marla Powers, Jim Davenport, Stacey Penn. Regia: Peter Daniels. Diana James, o tînără fermecătoare, reușește să răzbată în jungla afacerilor: porneste la drum cu două maseuze, și încet, încet ajunge să aiba în slujba ei 20 de angajate. Vizita primarului Harrison Carlton în saloanele Dianei este de rău augur pentru ea și angajatele ei. El reușește să distrugă tot ceea ce Diana și fetele ei construiseră din greu. Folosinduse de mintea și de calitățile lor, ele pun la cale un plan de răzbunare în felul acesta Carlton va cădea singur în cursa pe care chiar el o întinsese.

2,00 Detectivi la Malibu (r)
3,00 Uraganul (r)
4,00 Hoții de diamante (r)
5,30 Navarro (r)

TELE 'M - PRIMA

7,00 Ultima ediție (talk-show/r)
9,00 Prima oră (magazin matinal)
12,00 Christine Cromwell. Ep. 5
13,00 Focus 13 (știri)
13,10 Atingerea îngerilor. Ep. 71

14,00 Celebri și bogați. Ep. 71

15,00 Maria Mercedes. Ep. 71
16,00 Focus 16 (știri)
16,10 Tia și Tamera. Ep. 69

16,30 Malcom & Eddie. Ep. 69

17,00 Jerry Springer
18,00 Focus (știri)
18,50 Real TV
19,00 Detectivi de elită. Ep. 43

20,00 Camera ascunsă

20,30 Alegeți filmul!
22,00 Focus + (știri)

22,30 Harry, un prieten de familie (comedie, SUA, 1987). Cu: John Lithgow, Melinda Dillon, Lainie Kazan. Regia William Dear.

0,00 Pasărea nopții (acțiune, SUA, 1981). Cu: Sylvester Stallone, Nigel Davenport, Rutger Hauer. Regia Bruce Malmuth.
1,00 Răzbunarea lui Hawk (ficțiune, SUA, 1991). Cu: Jack Palance, John Terry. Regia Terry Marcel.
2,30 Focus + (r)

TV EUROPA NOVA

10,00 Infonova
10,10 Lou Grant, ep. 1 (r)
11,00 Kung-Fu II (r), ep. 44

12,00 Omul din Rio (r)

13,50 Impromptu (r)
16,00 Infonova
16,10 Dinastia, ep. 88
17,00 Film documentar
17,30 Derrick, ep. 22
18,30 Muzică, promo, publicitate
18,45 Infonova
19,15 Pacific Drive, ep. 22
19,40 O singură viață, ep. 61

20,30 Harley Davidson (SUA, 1991). Regia Simon Winger. Cu: Mickey Rourke, Don Johnson

22,05 Infonova
22,15 Starsky și Hutch, ep. 26
23,05 Celebritate, ep. 69

ACASĂ

7,00 Celeste se intoarce (r)
7,45 Guadalupe (r)
8,30 Căsuța poveștilor (r)
9,00 Dragostea nu moare (r)
10,00 La est de Eden (r)
12,15 Ca la mama Acasă (r)
12,30 Dragoste și putere (r)
13,15 Misterioasa doamnă (r)
14,00 Surorile (r)

15,00 Marimar, ep. 23

16,00 Celeste se intoarce, ep. 25

16,45 Guadalupe, ep. 136

17,30 Ultima vară, ultimul episod
18,25 Ca la mama Acasă
18,30 Dragostea nu moare, ep. 79
19,25 Căsuța poveștilor
20,00 Dragoste și putere, ep. 319
20,45 Misterioasa doamnă, ep. 182
21,30 Surorile, ep. 55

22,30 Cinemateca de acasă: Brigitte Bardot: Legenda, vedeta (documentar artistic)

0,15 Războiul conjugal, ep. 5

RADIO NORD - EST

6.30 - 10.00 Micul dejun. Emisiune matinală de informații și muzică, știri din actualitatea locală, informații utilitare, horoscop, informații economice, relatări, interviuri în direct, concursuri (6.00-6.30; 8.00-8.15 Buletinul de știri și programul Actualitatea preluate de la BBC; 8.45 - Scafandrul de Bahlui - rubrică de Cătălin Mihuleac; 9.15 Alo, Generația Șto?! - telefonul care te surPRINDE - rubrică de Daniel Buzdugan și Octavian Tudorache). Realizatori: Livia Susanu și Emanuel Botezatu
10.00-14.00 4 ore'n SCHIMBUL DOI. Realizator Gabriel Avasiloaei. Timp de patru ore în contact direct cu viața orașului: informații din actualitatea locală, editorialul zilei, concursuri și muzică (11.00-11.15 - BBC); 12,35 Scurtă istorie; 13.15 Alo, Generația Șto?! - telefonul care te surPRINDE - rubrică de Daniel Buzdugan și Octavian Tudorache
14.00-14.30 BBC: Buletinul de știri și Actualitatea
14.30-18.00 După amiaza cu Leo. Informații sportive (14.45), știri, interviuri, concursuri, muzică. Realizator: Cristi LEOnte
17.00 Puls Nord Est - cel mai important grupaj informativ al zilei
17.45 Scafandrul de Bahlui - tabletă de Cătălin Mihuleac
18.00-18.30 BBC: Buletinul de știri și Actualitatea
18.30-18.50 Scurtă istorie (Octavian Tudorache)
19.00-21.00 Punctul pe I. Talk show pe subiecte de actualitate. Realizator: Ovidiu Șimonca
21.00-21.30 BBC: Buletinul de știri și Actualitatea
21.30-22.00 Puls Nord Est - ediția de seară (știri, reportaje, interviuri, relatări din actualitatea local și națională)
22.00-0,00 Dedicații muzicale cu Maria Boghian
0,00-7,00 Frecvență obligatorie - o emisiune realizată obligatoriu de Gabriel Avasiloaei

Radio CONTACT

5,00-8,00 "Bună dimineața!" - emisiune matinală
8,00-11,00 Pauzele de dimineața (realizator Ionuț Pohrib)
11,00-14,00 În buricu' tîrgului (realizator Gabi Jugaru)
14,00-19,00 Contact FM. Program de divertisment: muzică non-stop, concursuri, informații diverse
19,00-22,00 Club FM (realizatori Aurel Nedelcu și Ovidiu Movila)
22,00-5,00 Vineri noaptea nu mi-e somn (realizator Manuel Armand). Emisiunea crează cadrul perfect în care se întîlnesc buna dispoziție, dedicațiile și dansul

Contact știri - în fiecare oră, între 4,30-0,30
Revista presei: centrale - 7,45; locale - 8,20
BBC World Service (în limba română). Buletin de știri și rubrica Actualitatea - 18,00-18,30
Actual 91,9%. Emisiune de știri și actualități locale - 19,00-19,15
Contact horoscop - în fiecare oră, între 5,50-9,50
Vocea poporului de Gabi Jugaru - 8,08; 13,13; 19,19
Divertis Radio Contact blitz - 7,40; 9,40; 18,40

Radio E. NOVA

7.00-10.00 Fuga la serviciu - Cătălin Popescu
10.00-13.00 Trei ceasuri rele - Cristina Chinole
13.00-16.00 Program de redresare - Cătălina Susanu
16.00-19.00 Rucsacul cu muzică - Viorel Cracaleanu
20.00-23.00 Noapte astrală - Florin Octavian Bucur

Posturile de televiziune își rezervă dreptul de a-și modifica programul în ultimul moment, în funcție de evenimentele zilei sau de necesitățile lor proprii.

Programul cinematografelor

"VICTORIA"

"N-am uitat ce-ai făcut astă-vară"

Producție SUA, 1998.
Thriller psihologic cu Freddie Prinze, Jennifer Love Hewitt, Muse Watson, Bill Cobbs, Matthew Settle.
Premieră.
Ora 9,00 - **7.000 lei.**
Orele: 11,00; 13,00; 15,00; 17,00; 19,00 - **12.000 lei**

"COPOU"

"Îngeri căzuți"

Producție Franța, 1998.
Dramă sentimentală distinsă cu două premii Cannes '98 - Elodie Bouchez și Natacha Regnier și cel mai bun debut regizoral: Erick Zonca.
Premieră.
Ora 9,00 - **5.000 lei.**
Orele 11,00; 13,00; 15,00; 17,00; 19,00 - **8.000 lei**

REPUBLICA

"Aventuri la firul ierbii"

Producție SUA, 1998. Lung mettraj de animație. Comedie a cărei eroi sînt insectele.
Premieră.
Ora: 9,00 - **6.000 lei**
Orele: 11,00; 13,00; 15,00; 17,00 - **10.000 lei.**

"Îmblînzitorul de cai"

Producție SUA, 1998. Dramă romantică cu Robert Redford.
Ora: 19,00 - 12.000 lei.

"DACIA"

"Haiducii lui Șaptecai"

Producție România, 1971. Film de aventuri cu Florin Piersic.
(Sîmbătă și duminică, ora: 10,00 - 4.000 lei.)
Ora: 14,00 - 6.000 lei.

"Răzbunarea tatălui"

Producție India, 1993. Melodramă muzicală.
Ora: 16,00; 18,00 - **6.000 lei.**

Oferta săptămînii: TELECOMUNICAȚII

Telefoane celulare GSM în 6,12 sau 24 RATE
Ericsson GA 628 = 99 $ + TVA = Bosch COM 608
Oferta CONNEX:
CONECTARE GRATUITĂ pentru TOTDEAUNA
2 LUNI ABONAMENT GRATUIT *
*ofertă valabilă numai până la 30 aprilie 1999
EuroBIT
EXPERT CENTER
Complex Comercial Ștefan cel Mare
T/F: 032 214010, GSM: 092 358006

Tec Telecom
Noi spunem *ZERO* distanțelor
STR. CALEA CHIȘINĂULUI NR. 17 Parter
TEL./ FAX : 032-232638 , 032-233910
SERVICE AUTORIZAT
- centrale telefonice,
- fax-uri și telefoane,
rețele structurate voce-date
dialog Serviciul GSM pentru tine
Reduceri importante de preț !
Marele premiu: RENAULT CLIO
OFERTA SPECIALĂ MARTISOR '99
Telefoane GSM și accesorii.
Conectare gratuită !
VÎNZĂRI ÎN RATE
Tec Telecom Dealer autorizat MOBIL ROM

le modèle
dealer autorizat
• Telefoane GSM
• Accesorii
Alcatel One Touch Easy 109$
Motorola d460 89$
Mobile World
dialog GSM
Str. Sf. Lazăr nr. 53 - tel./fax 239003

E timpul să comunici cu adevărat ... mai ieftin !
Cu telefonul tău fix sau mobil, prin fax, comunici la fel ca acum ...
Dar ceva ESTE schimbat față de ceea ce știai !
- Fără investiții în echipamente,
- Fără taxe de conectare,
- Fără formalități complicate,
- Ai acces la transmisii de voce și fax,
- De o calitate deosebită.
- Cu oferte speciale de utilizare,
- Prin 4 tipuri de servicii disponibile,
- La tarife competitive, în lei,
- Și gratuit, desfășurătorul de apeluri,
- Mult mai ieftin față de ceea ce știi,

Prima prezență americană reală în domeniul telecomunicațiilor internaționale.
Telefon: Iași: (032) 211130, (032) 216359
Brașov: (068) 153863 (068) 153864
Este oferta noastră ...
Un serviciu de telecomunicații disponibil pentru oricine ...

CAUTĂ PERFECȚIUNEA!
NOUA OFERTA MEDIACOM
QUARTZ
Bd. Independenței, bl. Y1-Y2; tel: 14 61 52

TEKO INVEST CONNEX Dealer autorizat
SMART - 89 $
BOSCH 608 - 129 $
ERICSSON 628 - 129 $
MOTOROLA d 520 - 159 $
RATE!
Str. Sf. Lazar nr. 53 Tel./fax. 233553

REL COMPUTER DEALER AUTORIZAT
CONNEX GSM
NOU! Pager ECO - CNM fără abonament
Telefoane celulare, accesorii
Iași, Șos. Arcu nr. 12, Bl. Z18, tel./fax 032-214190

GIROS COMPANY
În noul sediu din str. Sf. Lazăr nr. 45 ☎ 032/210.872
Premii tentante!
Cumpără în perioada 15 februarie - 15 aprilie unul din pachetele Dialog Plus sau Premium!
GSM pentru tine, GSM pentru oricine!
ALCATEL ONE TOUCH EASY 129$
ALCATEL ONE TOUCH (view) 189$
NOKIA 5110 217$
347$
dialog

TURISM

OLIMP - IAȘI
Str. Gavril Muzicescu nr. 6, bl. 7A, mezanin (fundație, deasupra Universității Petre Andrei),Tel: 215524, 215539
EXTERN:
ITALIA
GRECIA 9 zile, autocar: 01.04.1999
TURCIA: odihnă litoral: Anatalya, Kusadasi, Bodrum
Africa de Sud, SUA, Japonia, Peru, Egipt, Elveția, Thailanda, India, Franța, Spania, China, Dubai, Israel, Scandinavia.
INTERN:
Durău, Vatra Dornei, Sinaia, Predeal, Poiana Brașov, Călimănești, Felix, Herculane, Sovata, Tușnad, Covasna, Slănic Moldova.
OLIMP
Str. G. Musicescu nr. 6;
tel. 215524, 215539

KLM
PRIN ICAR TOURS
Str. Costache Negri 43-parter,
tel: 216.319, 111.310, fax: 217160
Rezervări non stop: 094.606426

PRIN ICAR TOURS
TAROM
Str. Costache Negri 43-parter,
tel: 216.319, 111.310, fax: 217160
Rezervări non stop: 094.606426

Air Moldova International
Plecări din Iași zilnic
PRIN ICAR TOURS
Str. Costache Negri 43-parter,
tel: 216.319, 111.310, fax: 217160
Rezervări non stop: 094.606426

ATLANTIC TURISM COMPANY
bd. Stefan cel Mare 10
galeriile comerciale, mezanin
tel: 032 - 213.872, 224.590
Sărbătorile de Paşte în Grecia
Israel Pelerinaj în Țara Sfîntă
IMPORTANT! Facilități de plată!
Formula 1
Imola (Italia) 2 mai
Monte Carlo 16 mai
Monza (Italia) 12 sep
bilete de avion și autocar în cele mai favorabile condiții și la cele mai bune prețuri

TOTEM AGENȚIE DE TURISM
Excursii: ITALIA, GRECIA, FRANȚA/SPANIA, IRLANDA/ANGLIA, CEHIA, MALTA/CIPRU, SLOVENIA/CROAȚIA, AFRICA DE SUD
Avion: BRITISH AIRWAYS, Alitalia, swissair, MALEV Hungarian Airlines, KLM, Emirates, CSA Czech Airlines, AIR FRANCE, Lufthansa, BALKAN, TAROM, ROMAVIA, AUSTRIAN AIR LINES, TURKISH AIRWAYS
Autocar: Plecări din Iași: DOUBLE T, EUROTIME, ATLASSIB, Touring, EUROPABUS, TRANS EUROPA
ITALIA, ELVEȚIA
Germania, Spania, Franța, Portugalia, Anglia, Austria, Scandinavia, Benelux, Irlanda
PROGRAM EXCEPȚIONAL
Sărbătorile de Paște
MALTA
Tabere iarnă / weekend munte
Sovata, Rarău, Tușnad, Cîmpulung Moldovenesc, Durău
Agroturism Bucovina
Sinaia, Predeal, Bușteni, Brașov, Vatra Dornei, Covasna, Slănic Moldova
Str. Păcurari nr. 8 (la 50 m de Biblioteca M. Eminescu), tel.: 032/217380, tel./fax: 032/213545, totem@mail.dntis.ro

COMPANIA de TURISM net
6600 Iași, Piața Unirii 6-Mezanin
Tel/Fax: 032-233.503-213.450
e-mail: net@nordest.ro
Internet: www.nordest.ro
- TICKETING AERIAN ȘI RUTIER
- PROGRAME EXTERNE
ANGLIA, ITALIA, SPANIA, FRANȚA
GRECIA, ASIA MINOR
- PROGRAME DE WEEKEND
SEJURURI
- KATERINI și NEA MAKRI (GRECIA),
- ANTALYA și KUSADASI (TURCIA)
net
Tu știi cînd
Noi știm unde
KLM, swissair, AIR FRANCE, TRANS-EUROPA, Lufthansa, British Airways, OLYMPIC AIRWAYS, MDV, AUSTRIAN AIRLINES, TAROM, TURKISH Airlines, MALEV, CSA Czech Airlines, Hertz, eurolines, EUROPABUS, Touring, EUROTIME, LOT, ATLAS REISEN, EL AL

HOROSCOP

Berbec (21 mart. - 20 apr.)
Nu mai aveți entuziasmul de la început, dar nici nu vă vine să abandonați partida. Elanul nu v-a părăsit cu desăvîrșire și prietenii nu v-au părăsit.

Taur (21 apr. - 20 mai)
Starea de euforie nu vă orbește, vă păstrați luciditatea și vă mențineți în ofensivă. Nu vă oprește nimeni să visați la țărmuri și mai îndepărtate.

Gemeni (21 mai - 21 iun)
Benzina e pe sfîrșite, dar asta nu vă sperie pentru că mai aveți încă resurse interioare. Pașii nu vă ies așa cum ați fi dorit, dar nici nu vă împleticiți.

Rac (22 iun - 22 iul)
Nu coborîți la nivelul discuției de mahala în care sînteți pe punctul de a fi antrenat(ă). Dacă păstrați distanța necesară nu riscați să pierdeți prestigiul.

Leu (23 iul - 22 aug)
Toate merg anapoda și nu găsiți nici o explicație pentru asta, nici în afară, nici în reacțiile interioare. Cel mai sănătos ar fi să vă dați la o parte.

Fecioara (23 aug - 22 sept)
Alimentați o stare de spirit pozivită în principiu, dar nu îi forțați pe alții să aibă același tonus ca și dvs. Nici dvs. nu reacționați în permanență la fel.

Balanța (23 sept - 22 oct)
Unele rezultate întrec așteptările dvs., în alte privințe ați fi sperat mai mult. Una peste alta vă puteți declara mulțumit(ă) de ceea ce ați realizat.

Scorpion (23 oct - 21 nov)
Regula jocului vă permite să plătiți cu aceeași monedă, așa cum vă place de obicei. Deviza dvs. poate fi pusă în practică: ochi pentru ochi și dinte pentru dinte.

Săgetător (22 nov - 21 dec)
Puteți ierta cu ușurință multe lucruri pentru că și dvs. așteptați să fiți absolvit(ă) de multe "păcate". Lumea se compune, potrivit dvs., din concesii.

Capricorn (22 dec - 19 ian)
Vă grăbiți să profitați de conjunctura care vi se oferă pentru că nu se știe cînd se va mai repeta. Cu toate acestea nu vă lăsați cu totul descoperit(ă).

Vărsător (20 ian - 18 feb)
Nu vă potriviți pașii nici gîndurile cu partenerul așa încît e de preferat să mergeți solitar. Simțul de solidaritate va avea de suferit un timp.

Pești (19 feb - 20 mar)
Ideile dvs. ar putea fi acceptate chiar și de către cei care în general vă contestă. Important este să le așezați bine în pagină și să le faceți atractive.

TIMP LIBER

IRIS în clubul XXL

Astăzi, de la ora 19.00, grupul rock IRIS va cînta în Clubul XXL de pe Copou, într-un show organizat de Connex, Coca-Cola și Radio HIT.

Mărțișor 1999

Fundația "Pentru voi" Iași în colaborare cu Cercul Militar Iasi, în ziua de duminică 7 martie 1999, ora 14, reunește într-o acțiune cultural-artistică dedicată Sărbătorilor de primăvară "Mărțișor 1999" copiii dotați, selecționați de la: Liceul de Muzică "Octav Băncilă" Iași, îndrumați de domnul profesor Vasile Gavriș; Palatul Copiilor Iași - studioul "Roua" sub îndrumarea domnului prof. Damian Sorin și Centrul de Plasament "Primăverii" Iași condus de doamna Voinea Măgduța. Festivitatea va avea loc în sala mare de la Cercul Militar Iași. Această acțiune este sponsorizată de: SC "Ștefana" SRL Iași; SC "Sah-1" SRL Iași; SC "Alsa Lux" SRL Iași; SC "Coca-Cola" Iași; SC "Gastrocom" SA Iași; SC "Madera" SA Iași; SC "Sporul" Iași; SC "Le modele" SRL Iași; SC "Hit media investments" SA Iași; "Monitorul".

Un mărțișor, în prag de primăvară

Clubul CFR Iași organizează duminică, 7 martie 1999, de la orele 12.00, în sala de la Rîpa Galbenă, spactacolul muzical-coregrafic "Un mărțișor, în prag de primăvară, pentru cei dragi". Își dau concursul: ■ Cercul de chitară - instructor Petronela Baldovin; ■ Cercul de dans modern - instructor Adriana Gheorghiu; ■ Corul de copii - profesor Cristina Cozma; ■ Studioul micilor vedete - Cristian Simionică. Vor evolua foarte tinerii soliști de muzică ușoară: Crina Surdu (care a lansat o casetă la vîrsta de 6 ani), Sabrina Jalbă, Codrina Chirica, Adriana Balint, Laura Drumea, Diana Aiacoboae, Ioana Chiriac. Pe toți îi puteți vedea pe TV Europa Nova, duminică, de la orele 9.00.

Disco "Ethos"

Casa de Cultură Studențească din Iași organizează în fiecare vineri și sîmbătă discotecă studențească în sala "Ethos", pentru toți studenții din Centrul Universitar Iași. Intrarea se face numai în baza carnetului de student, vizat pe anul universitar în curs. Primii veniți vor primi invitații gratuite pentru următoarea seară de discotecă organizată.

Serile de la Mircești

Muzeul Literaturii Române Iași organizează astăzi, de la orele 17.00, la Casa "V. Alecsandri" din Mircești, ședința cenaclului "Serile de la Mircești". Citește poezie Patricia Mădălina Dâscă. Coordonator Indira Spătaru-Pășcăneanu.

Curs de dans sportiv

Casa de Cultură Studențească Iași - Clubul de dans sportiv "Elegance" - organizează curs de inițiere în dans sportiv: samba, cha-cha-cha, rumba, jive, passo-doble, vals lent, tango, vals vienez, quick-step, slow-fox.

Întîlnirea în vederea înscrierii și programării repetițiilor va avea loc astăzi, de la orele 20.00, în sala "Ludic" la sediul Casei Studenților. Informații suplimentare la secretariatul Casei Studenților între orele 9.00-14.00.

Leonardo DiCaprio a fost dat în judecată de un coleg

Actorul a fost dat în judecată, miercuri, de un coleg de breaslă, Roger Wilson (de 41 de ani), care îi cere despăgubiri de 45 de milioane de dolari pentru că un membru al "găștii" vedetei filmului "Titanic" l-a lovit în plină față. Roger Wilson afirmă în plîngerea depusă la tribunal că incidentul a avut loc pe 4 martie 1998, în fața restaurantului "Asia de Cuba" din Manhattan. Wilson îi acuzase pe DiCaprio și pe prietenul acestuia, actorul Jay Ferguson, că dau telefoane peste telefoane actriței Elizabeth Berkley. El mai spune că a scăpat cu numai doi pumni în față, pentru că vajnicul apărător al lui Leo a fost oprit de un alt membru al "găștii". Avocații lui DiCaprio neagă toate acuzațiile.

INTEGRAMA ZILEI

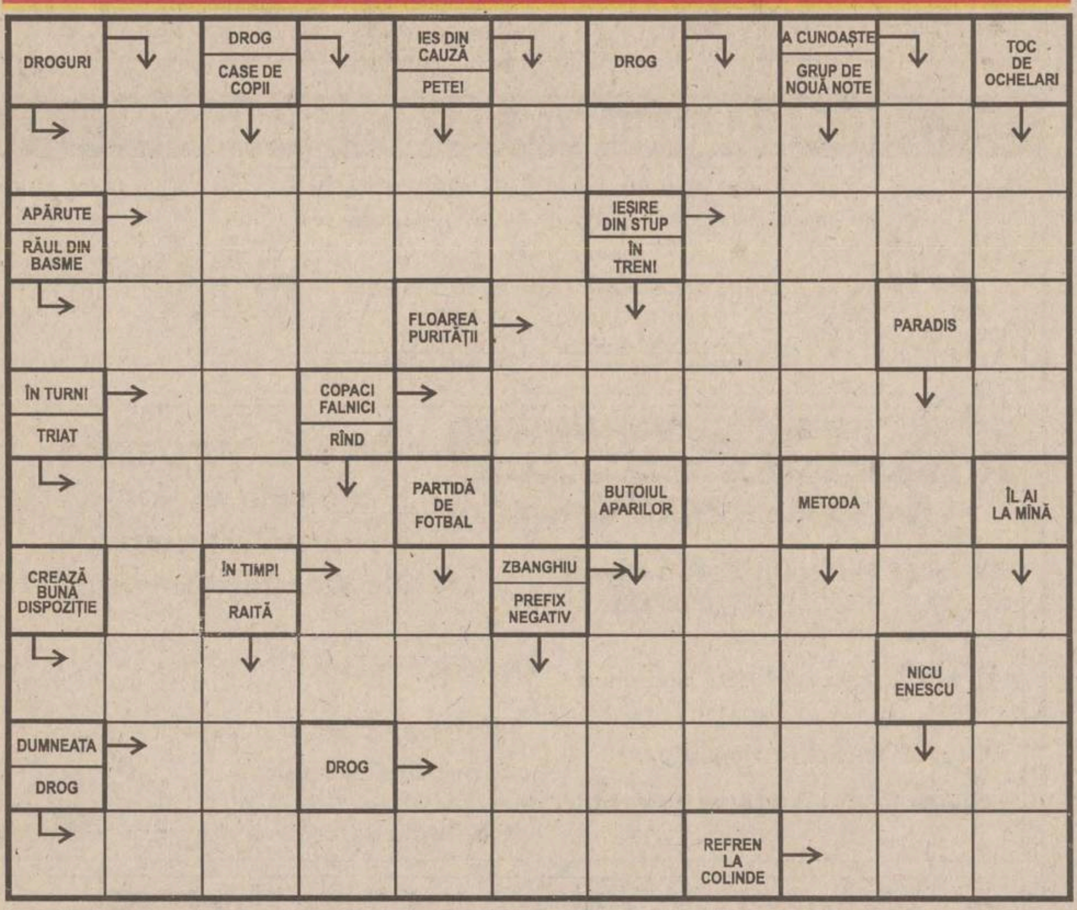

Soluția integramei din numărul precedent: F; U; A; E; P; CARNAVALURI; TEAMA; IMUN; MAL; BRIGAND; LEVA; LINII; RIVALI; BA; C; TALANGI; IA; MANEJ; ALINT; TT; EST; ASI; REAL; VIORII

GRUPUL DE PRESĂ NORD EST MEDIANET ROMÂNIA
Președinte: Alexandru Lăzescu
Vicepreședinte executiv/Director general: Cezar Caluschi
Vicepreședinte/presă: Dan Radu

COLEGIUL EDITORIAL
Monitorul — Ziarul care stă de vorbă cu oamenii

Redactor șef: Toni Hrițac
Prim redactor șef adjunct: Mona Dîrțu
Redactor șef adjunct: Sorin Simon
Editor coordonator: Florin Nicula
Secretar general de redacție: Marius Cristian

Redactor șef MONITORUL DE DUMINICĂ: Cristina Leca
Editor MONITORUL INTRANET: Dana Scripcă
Editor MONITORUL INTERNET: Cristian Racu
http://www.monitorul.ro/ ;
E-mail: monitorul@monitorul.ro

Editor al publicațiilor MONITORUL, Divizia Est: Societatea pe acțiuni NORD EST Iași, Str. Smârdan nr. 5, tel. 032/271333, fax 032/270415, înmatriculată la Oficiul Registrului Comerțului Iași, sub nr. J22-1629-91

Director fondator/Editor OPINIA STUDENȚEASCĂ: Daniel Condurache

Director executiv: Gabriel Rusu
Director economic: Antoneta Filip
Director vînzări publicitate: Răzvan Avram
Director de marketing: Cătălin Iftimie

Director general: Florin Zamfirescu

ȘEFI DEPARTAMENTE: ■ Subredacția București: Costel Stroescu ■ Eveniment național: Claudiu Raus (int. 109) ■ Eveniment internațional: Adrian Dîrțu (int. 109) ■ Speciale: Adrian Onciu (int. 105) ■ Sănătate: Mihaela Cănănău (int. 105) ■ Administrație: Gabriel Gachi (int. 105) ■ Învățămînt: Silviu Labeș (int. 105) ■ Economic: Mihaela Minuț (int. 117) ■ Divertisment: Ciprian Ieșan (int. 111) ■ Sport: Nicolae Grecu (int. 107) ■ Redactor de serviciu: Rodica Bârzu, Olga Profir (int. 124)

■ Fotoreporteri: Constantin Plop, Silvian Stănișor ■ Grafică: Lucian Amarii, Daniel Melinte, Marius Ursache ■ Layout: Florin Pavel ■ Secretariat de redacție: Ivona Burduja (int. 116) ■ Producție: Mihai Tudose (int. 128) ■ Difuzare: Mihai Sîrbu ■

Tipar offset: MULTIPRINT, Iași str. Sf. Lazăr nr. 49, tel. 032/230060

REDACȚIA ȘI ADMINISTRAȚIA: Iași, str. Smîrdan nr. 5 ■ Tel. 271333 (centrala); 271271 (redactor de serviciu) ■ Fax 27.04.15 ■ Publicitate tel./fax 14.47.76

Abonamentele se pot face la orice Oficiu Poștal din țară. MONITORUL figurează în catalogul Presei interne la poziția 1040. Difuzare: S.C. Nord-Est Distribution S.A.

MONITORUL apare la Iași, Alba Iulia, Bacău, Botoșani, Brașov, Brăila, Cluj, Covasna (Monitorul de Covasna și Figyelö - în limba maghiară), Dej (Monitorul de Someș), Făgăraș, Galați, Neamț, Roman, Sibiu, Suceava, Vaslui și Vrancea

Responsabilitatea juridică pentru conținutul articolului aparține autorului. De asemenea, în cazul unor agenții de presă și personalități citate, responsabilitatea juridică le aparține.

Vremea va fi deosebit de caldă. Cerul va fi variabil pînă la noros. Pe alocuri, mai ales în a doua parte a intervalului, va ploua. Vîntul va sufla slab pînă la moderat, din sector SV. Temperatura aerului va înregistra valori minime cuprinse între 2° și 5° C, iar maxime - între 12° și 17° C.

Dir. Cons. CEE Nr. 89/622: "Tutunul dăunează grav sănătății"

Interviu cu șeful FPS, RADU SÎRBU

PAGINA 4A

România va fi o piață mai bună decît Ungaria, Cehia și Polonia

PAGINA 5A

Mitingul de la Tepro l-a înfuriat pe ceh

SÎMBĂTĂ
6 martie 1999
Nr. 54 (2337)
20 PAGINI
1900 LEI
Numai 1269 lei pentru abonați

Ziarul care stă de vorbă cu oamenii

Monitorul

Înainte de a anunța Poliția, Salvarea sau Pompierii, sunați la
MONITORUL
271.271
www.monitorul.ro

azi

Eroare istorică: Vasile Lupu a acuzat PD de trădare; "Coaliția s-a consumat în șicane și protocoale care nu au ținut nici jumătate de oră", afirmă liderul țărănist. **3A**

Lovitură la Bursă: Vînzarea a 26 milioane de acțiuni ale societății Automobile Dacia a năucit Bursa de Valori. **5A**

Accident tragic: După ce a izbit un copil cu mașina, șoferul a adunat bucăți din oasele victimei într-o pungă. **2A**

Sprijin: Fondul Monetar ne încurajează de peste Ocean. **10A**

Jaf rapid: Spargerea magazinului "Skyfon" a durat 2 minute și 21 de secunde, timp în care hoții au furat șase telefoane mobile. **2A**

Caracatița: Mafia alcoolului a dat o gaură în buget de 50 miliarde lei. **2A**

Cu jalba la prefect: Scandalul de la Aroneanu s-a propagat pînă la Casa Pătrată. **3A**

Creșă la Primărie: Împreună cu bebelușii, zeci de mame tinere au stat de vorbă cu suedezii care vor să le ajute. **3A**

Blestemul unui om salvat de-un cîine

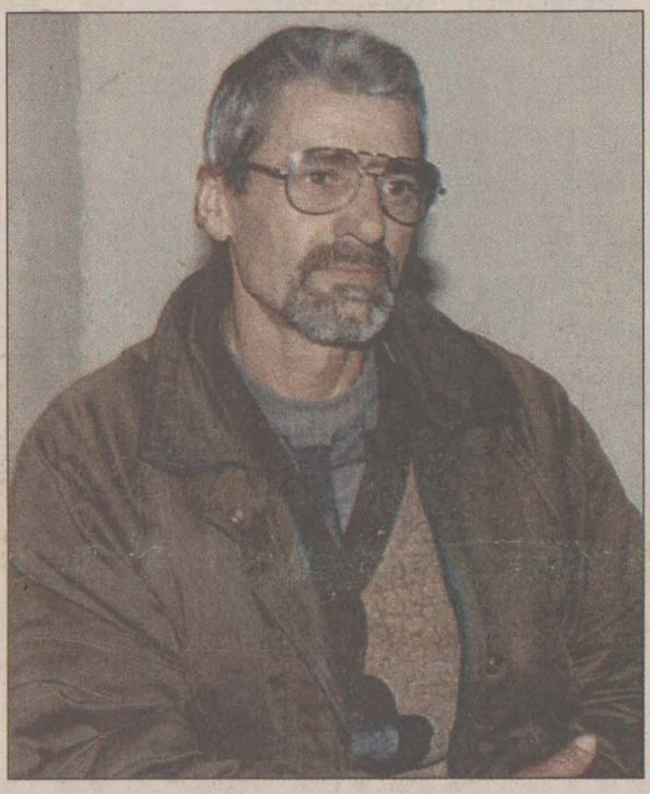

Petru Năstasă a ajuns să doarmă printre cîini. În urmă cu 53 de ani fusese salvat de un cîine.

"Cîteodată mă gîndesc că ar fi fost mai bine să nu mă fi găsit acel cîine, pe malul Bahluiului. Mai degrabă mă lăsa să mor acolo", sînt cuvintele unui om de 53 de ani, care, după două căsnicii pierdute, după ce a rămas fără serviciu și fără casă a devenit "boschetar".

Petru Nastasă e poate singurul om din Iași care își datorează viața unui cîine. Părăsit la trei luni sub un pod, pruncul fără nume a fost găsit de un cîine ce păzea niște capre care păsteau pe malul Bahluiului. El a auzit toată povestea mai tîrziu, de la părinții săi adoptivi, care o aflaseră de la Leagănul de unde-l luaseră. Lui așa i s-a spus: cîinele s-a apropiat de el, l-a lins pe față și a început să latre îndreptîndu-se spre fetița care mîna caprele. Fata l-a luat în brațe, l-a legănat și l-a dus acasă. Părinții fetei l-au dus la Casa de copii, de unde avea să fie înfiat peste cîțiva ani. Petru era salvat, acum avea o familie.

Dar soarta l-a întors de unde plecase. Petru Nastasă s-a întors după 53 de ani să trăiască printre cîini, în parcul de la Casa Sindicatelor. Băncile, boschetii, ciorile, cîinii și cerul liber - asta e tot ce i-a mai rămas bătrînului după o viață de muncă. Nici măcar pensia nu și-o poate lua pentru că nimeni nu a putut să-i scrie în buletin ziua în care s-a născut. Dar cel puțin are ce să povestească, are povestea lui care nu seamănă cu a nimănui dintre semeni.

Certificat de naștere la 14 ani

Petru Nastasă a crescut între părinți vitregi, a terminat "profesionala", a urmat școala de maiștri, a fost om la casa lui, ba chiar a avut două case, are fete mari, băieți care sînt la școli înalte, de nimic nu-i pare rău. Dacă n-ar fi fost acel cîine de pe malul Bahluiului, poate că acum n-ar fi avut o viață în spatele lui. Nu cea mai fericită, dar în mod sigur, o viață.

Cînd el avea trei ani, familia Nastasă trecea pragul orfelinatului din Tătărași. Bărbatul a fost impresionat de gestul copilului care a întins mînuțele spre el și a spus hotărît: ***"Pe ăsta îl iau"***. Abia după 11 ani de la adopție, Petru a putut ține în mînă certificatele de naștere și de înfiere și mai apoi buletinul de identitate, în care era trecut numai anul nașterii, 1946, iar în dreptul lunii și al zilei apărea cîte o liniuță. **(Gianina GHELASE)**

Continuare în pagina 2A

Jumătate din oraș fără apă în week-end

■ *una din magistralele RAJAC, cu apă de Timișești, s-a rupt miercuri în opt bucăți*

Jumătate din oraș va avea în acest week-end apă cu țîrîita. O alunecare de teren, petrecută miercuri în localitatea Brăiești, a antrenat și una din cele mai mari magistrale cu apă de Timișești, rupînd-o practic în opt bucăți. Purtătorul de cuvînt al RAJAC Iași, *Tudor Tudose*, a declarat că situația este destul de gravă deoarece cu apa din captarea Timișești erau alimentate rezervoarele din Păcurari, Aurora și Breazu. Pentru a se putea remedia stricăciunile, a fost necesară modificarea programului de furnizare a apei potabile în zonele Copou, Sărărie, Bulevardul Independenței, Păcurari, Canta, Alexandru cel Bun, Dacia, Mircea cel Bătrîn, Galata, Dimitrie Cantemir și Podu Roș. Locuitorii din aceste cartiere vor primi apă rece numai dimineața și seara. ***"Echipele trimise în zonă au descoperit în urma săpăturilor opt avarii. Pămîntul umed din cauza dezghețului a luat-o la vale, iar conductele nu au o elasticitate atît de mare încît să rămînă întregi în momentul alunecării"***, a precizat Tudor Tudose. Muncitorii au săpat în zona unde s-a surpat pămîntul, lăsînd conductele suspendate. Purtătorul de cuvînt al regiei a explicat că există pericolul ca pămîntul să se prăvale peste aceste conducte suspendate, de aceea se impune o consolidare a malurilor formate prin săpare. Lucrările care se execută în zonă în aceste zile sînt de înlocuire a tronsoanelor de conductă afectate și de etanșare a avariilor.

Astăzi, în zonele amintite, apa rece va curge în două tranșe: orele 6-8 și 17-20, iar duminică, de la 6 la 8, sperîndu-se ca de la ora 17 să se poată intra în programul normal de furnizare a apei potabile. **(Gianina GHELASE)**

Afacerea Țigareta III - prima demitere

Șeful vămii Negru-Vodă, ***Ion Pelea***, a fost schimbat din funcție alaltăieri seară, în urma unei dispoziții date de ***Nini Săpunaru***, șeful Direcției Generale a Vămilor (DGV). Prin același ordin, în locul lui Pelea a fost numit ***Ovidiu Tatu***, de la Brigada de Supraveghere și Control Vamal Constanța, prin delegație pentru trei luni. Înlocuirea lui Pelea a intervenit, potrivit unor surse din vamă, în urma recentelor declarații ale lui Nini Săpunaru, conform cărora vameșii bulgari l-ar fi informat că, în 1998, prin vama Negru-Vodă au trecut peste 100 de transporturi cu țigări de contrabandă de diferite mărci. Echipa de control, trimisă de DGV, în urmă cu aproape o săptămînă, la Negru-Vodă, nu și-a finalizat încă cercetările.

Amănunte în pagina 9A

Constantinescu: "Lumea politică este mizerabilă"

■ *președintele a susținut ieri un discurs în biroul rectorului Universității București, alături de omologul său polonez*

Președintele ***Emil Constantinescu*** și-a manifestat ieri totala dezamăgire față de lumea politică, pe care o consideră "mizerabilă". Șeful statului s-a aflat ieri la Universitatea București, alături de omologul său polonez, ***Aleksandr Kwasniewski***, care a rostit un discurs în Aula Magna. ***"Universitatea este o lume în care valorile sînt respectate, în care, dacă ai reușit să construiești un prestigiu, nimeni nu ți-l poate pune la îndoială, pe cînd lumea politică este murdară și mizerabilă, și orice valoare poate fi pusă în discuție, fără nici un fel de criterii"***, a afirmat Constantinescu în biroul rectorului Universității București.

Constantinescu a apreciat totuși că, după 60 de ani de dictatură, formarea unei clase politice este un proces extrem de dificil. ***"Clasa politică, pe care toată lumea o rejectează acum, este ceea ce putea să dea România în momentul de față"***, a adăugat șeful statului. ***"Politica este o formă a solidarității, dar, din păcate, la noi este percepută altfel, ca o formă a diviziunii, iar solidaritatea este înlocuită, de mai multe ori, cu ura, ceea ce este foarte grav"***, a afirmat șeful statului. Președintele a admis faptul că actuala coaliție de guvernămînt funcționează ***"cu dificultăți"***. ***"Nu putem cere unei coaliții să se comporte cu aceeași eficiență cu care s-ar purta o putere monocoloră"***, a spus Constantinescu, apreciind că ***"un sistem care se încheagă politic nu poate fi la fel de eficient ca un sistem bipartit care este, de fapt, siguranța stabilității"***. **(Amănunte despre vizita președintelui Poloniei în România, precum și un istoric al relațiilor româno-polone, în pagina 9A)**

La întîlnirea cu Aleksandr Kwasniewski, președintele s-a arătat dezgustat de manevrele din viața politică

Sfîrșit de săptămînă cu soare și ploi

Astăzi, temperatura se va menține deosebit de caldă pentru această perioadă. Meteorologii de la Institutul Național de Meteorologie și Hidrologie București prognozează o zi de sîmbătă cu cerul variabil, mai mult noros. Local se vor semnala ploi, iar la munte, la peste 1.000 de metri, precipitațiile vor fi mixte. Vîntul va sufla slab. Temperaturile minime vor fi oscila între 2 și 8 grade Celsius, iar cele maxime se vor situa între 8 și 18 grade Celsius. Cu totul izolat, se va semnala ceață. În următoarele trei zile, deși temperatura aerului va marca o scădere, vremea va fi caldă pentru această perioadă. Cerul va fi noros, în special sîmbătă și duminică, apoi variabil, în următoarele două zile. Pe spații relativ extinse se vor semnala ploi care, trecător, pot avea caracter de aversă, cu totul izolat însoțite de descărcări electrice. Vîntul va sufla slab. Temperaturile minime vor fi de 0 - 8 grade Celsius, iar cele maxime, de 5 - 14 grade Celsius.

EDIȚIE SPECIALĂ 8 Martie
SERILE
opinia studențească
în Discoteca Ethos
din Casa Studenților
luni, 8 Martie 1999, ora 20
INVITAȚI:
PAULA SELING
DINU OLĂRAȘU
PRODUCĂTORI:
Opinia studențească Casa Studenților EXPRESSION
Radio HIT
SPONSORI:
Intrarea se face pe baza Carnetului de Student Opinia studențească

Tînărul ținut 10 ani în lanțuri a fost internat

■ *eforturile "Monitorului" de a-l salva au dat roade* ■ *Gheorghe Neicu a fost adus ieri la Spitalul "Sf. Pantelimon" din Brăila* ■

Tînărul bolnav sechestrat în lanțuri de mama sa și care și-a petrecut ani de zile într-un bordei insalubru fără a i se acorda tratament medical este internat de ieri în secția de psihiatrie a spitalului brăilean "Sf. Pantelimon". După discuții și tratative duse cu mama sa, ***Ioana Mocanu***, primarul comunei Mircea-Vodă a reușit să o convingă că cea mai bună soluție ar fi să-l interneze pe ***Gheorghe Neicu*** în spital. Mai mult decît atît, primarul a sesizat Inspectoratul pentru Handicapați, care din momentul internării bolnavului nu-i va mai acorda mamei acestuia cei 650.000 lei lunar. Doctorii care îngrijesc acum tînărul sechestrat recomandă acestuia internarea într-un cămin spital.

Din lanțuri, Gheorghe Neicu a ajuns pe un pat de spital

După spusele asistentului șef, bolnavul este un vechi pacient al secției de psihiatrie. El a fost internat ultima oară în urmă cu 10 ani, însă de atunci doctorii nu mai știau nimic de el. Ba chiar credeau că a murit. Tuns, bărbierit și spălat, Gheorghe Neicu a căpătat față umană, însă rănile de pe corpul său au rămas încă rămășițele unei vieți de care nici animalele nu au parte.

După spusele asistentului șef, tînărul ce a fost legat cu lanțuri nu este nici pe departe agresiv, ci doar sub impulsurile bolii care nu era tratată. De la ultima internare, boala lui s-a cronicizat, existînd acum puține șanse de a mai fi salvat. Totuși, singura lui speranță este internarea într-un cămin spital unde schizofrenicul să aibă parte de toate îngrijirile necesare.

Amintim că Gheorghe Neicu, un tînăr de 30 de ani, a fost sechestrat de mama sa într-o cămăruță de 4 metri pătrați. Doar pentru că suferă de schizofrenie paranoidă, el a fost legat de mîini și de picioare cu lanțuri și ținut în cea mai cruntă mizerie, gol, pe un pat de scînduri, îndurînd acest tratament oribil timp de aproape 10 ani. Mama lui a primit pînă luna aceasta, pentru îngrijirea bolnavului, 650.000 lei lunar, iar dintr-o anchetă socială făcută în 1996 reiese că bolnavul ar avea parte de un bun tratament. În realitate, el nu a fost scos afară din casă și își făcea nevoile pe scîndurile unde își ducea existența de ani de zile. Are răni pe fese din cauza poziției neschimbate, iar mîncare primea cît să nu moară de foame. Culmea ironiei, Ioana Mocanu, ființa care i-a dat viață, susține că își iubește fiul. **(Monica MANGIUREA)**

Liberalii lansează la Iași un plagiat

Astăzi, liderii PNL ***Dinu Patriciu*** și ***Horia Rusu*** lansează, la Sala Coandă din Palatul Culturii, cartea ***"Capitalismul Românesc"***. Pe baza acestei cărți, Comisia economică a PNL intenționează să elaboreze "Manifestul economic" al partidului, document doctrinar de bază al liberalismului românesc pentru anii viitori. Însă mare parte din lucrarea celor doi lideri liberali autori de cărți plagiază cartea a doi economiști americani, ***James D. Gwartney*** și ***Richard L. Stroup***, numită ***"What Everyone Should Know About Economics and Prosperity"***, tradusă în românește la Editura ALUTUS D, în 1995. De altfel, presa bucureșteană a dezbătut intens în ultimele zile acest controversat subiect. Mai mult, chiar Horia Rusu a recunoscut că lucrarea sa copiază fragmente din cartea americană, fragmente publicate pe Internet, însă vorbește de plagiat ***"în proporție de 10%"***. Cu toate acestea, cei doi americani nu sînt trecuți deloc printre sursele bibliografice ale cărții ***"Capitalismul românesc"***. **(S. UNGUREANU)**

COMPUTER HOUSE
...your house
Comunică mereu cu noi!
☎ 217800

ORAȘUL PE O COLOANĂ

O taxă care ar potoli foamea copiilor orfani

Peste două mii de copii ocrotiți în centrele de plasament ale județului Iași sînt azvîrliți de la o instituție la alta. Aceștia sînt întreținuți în prezent de Direcția pentru Protecția Drepturilor Copilului prin finanțări directe de la Consiliulu Județean. Aflat în imposibilitate de a mai hrăni copiii din centrele de plasament, Consiliul Județean cere sprijinul consiliilor locale din județ. Astfel, copii din centrele de plasament vor primi bani de la comunele de pe raza cărora provin. ***"Fiecare consiliu local are obligația prin lege să-și protejeze copii aflați în situații de risc"***, ne-a declarat ***Ioan Serbina***. Pentru a demara această inițiativă, Consiliul Județean va convoca săptămîna viitoare toți primarii din cele 85 de comune ale județului. O altă măsură destinată îmbunătățirii protecției copilului va fi constituirea unui fond special. Acesta va fi realizat prin înfiinațarea unei taxe speciale pentru fiecare familie din județul Iași. ***"O astfel de taxă este și legală, dar și corectă. Va fi o sumă modică, pe care o vom stabili în următoarele săptămîni. Taxa este justificată, pentru că nu este posibil ca acești copii din centrele de plasament să mănînce trei zile continuu floricele de porumb sau personalul din casele de copii să le aducă de acasă de mîncare"***, a mai spus Serbina. În prezent, Direcția de Protecție a Copilului are nevoie de un buget de 85 de miliarde lei pentru acoperirea tuturor cheltuielilor pentru întreg anul. **(Liviu MĂGURIANU)**

Salariile pe carduri tentează doar 0,6% din profesorii ieșeni

Din cei 15.000 de angajați din rețeaua de învățămînt preuniversitar, doar 90 de cadre didactice (0,6%) și-au declarat disponibilitatea de a-și lua lefurile pe carduri bancare. Această cifră a fost avansată de prof. Liviu Burlec, inspector general adjunct al IȘJ, în urma unui sondaj de opinie efectuat în rîndul cadrelor didactice. ***"IȘJ va renunța la contactarea băncilor pentru încheierea contractelor, pentru că nu sînt decît foarte puține solicitări și nu există cadru legal. În acest moment, nu există nici un protocol încheiat între noi și bănci"***, ne-a spus ***prof. Liviu Burlec***. Reticența profesorilor față de acest nou sistem de salarizare este motivată prin faptul că ***"lefurile sînt prea mici ca să fie ținute în bancă pentru a se cumula dobînda"***. Profesorii din mediul rural afirmă că deplasarea către băncile din oraș pentru a-și încasa banii de pe carduri ar costa mai mult decît eventuala dobîndă care s-ar acumula. Prof. Gheorghe Isvoranu, liderul Uniunii Sindicatelor Libere din Învățămîntul Preuniversitar (USLIP), crede însă că acest nou sistem de încasare a salariilor ar putea fi avantajos în contextul în care băncile ar acorda credite de la o lună la alta. ***"Ar fi bun acest sistem dacă, de exemplu, un profesor care își consumă toată suma din cont ar fi creditat de bancă pînă la salariul următor cu leafa pentru o lună"***, este de părere liderul Gheorghe Isvoranu. **(A.Ț.)**

Mafia alcoolului a dat o gaură în buget de 50 miliarde de lei

■ *aburii afacerilor ilegale au împînzit toate județele Moldovei*

Aproape 50 de miliarde de lei reprezintă prejudiciul adus bugetului statului în urma afacerilor ilegale cu alcool făcute în județele Iași, Suceava, Botoșani, Neamț, Bacău și Vaslui. Bilanțul făcut ieri la o ședință la care au participat toți șefii Direcțiilor Regionale Vamale și Brigăzilor de Supraveghere și Control Vamal (BSCV) din România mai relevă că Direcția Vamală Iași ocupă primul loc din țară în topul depistării acestui tip de tranzacții.

Producătorii autohtoni au livrat la export o cantitate de 1,8 milioane litri de alcool, care însă nu a mai ajuns niciodată în vamă. Așa-zișii importatori ai mărfii au întors camioanele din drum, alcoolul fiind livrat tot unor firme românești. Marfa a ajuns astfel pe piața noastră fără să fie plătite accize și TVA. Cele aproape 2 milioane litri de alcool, în valoare de 1,2 milioane dolari, au alimentat "piața neagră" printr-o rețea foarte bine pusă la punct. Alcoolul destinat exportului a rămas însă în țară, fiind procesat în vodcă, lichior și rom la un preț ce sfida orice concurent cinstit, care plătea accize și TVA la buget. Potrivit unor rapoarte de uz intern ale Gărzii Financiare, în județul Vaslui au fost descoperite firme-pirat care vindeau vodca la un preț asemănător apei minerale. Inspectorii BSCV ieșeni au anulat în consecință 139 de declarații vamale de export. Prejudiciul a fost imputat producătorilor autohtoni, care însă sînt revoltați de această decizie, unii dintre ei susținînd că vina aparține fie vameșilor corupți, fie importatorilor. Aceștia din urmă, după ce au deturnat transporturile cu alcool, au vîndut repede marfa și au dispărut cu banii.

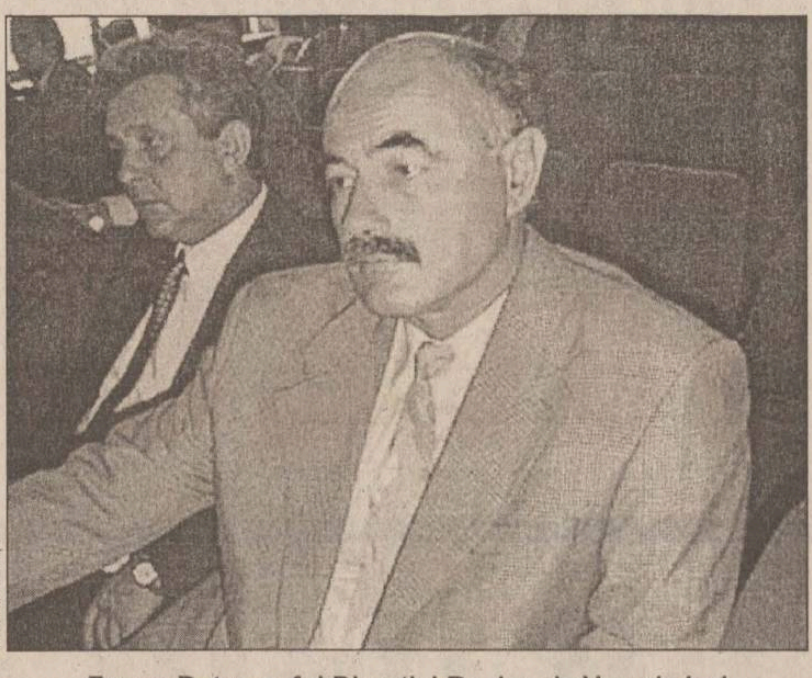

Foto: S. Stănișor

Eugen Butur, șeful Direcției Regionale Vamale Iași

În altă ordine de idei, doisprezece funcționari ai Vămii Albița asupra cărora planau suspiciuni că au participat la contrabanda cu alcool au fost destituiți în urma unui ordin al directorului DGV (Direcția Generală a Vămilor), ***Nini Săpunaru.*** Acum, la două luni de la acest eveniment, conducerea Federației Sindicale Vamale a reacționat dur față decizia șefului lor. Sindicaliștii consideră că motivele desfacerii respectivelor contracte sînt altele decît cele invocate, oficial, de directorul Săpunaru. De cîteva zile, în urma dezvăluirilor privind afacerile ilegale cu alcool, conflictul dintre reprezentanții conducerii Vămii și sindicaliști s-a transformat într-un război deschis. **(Dragoș STÎNGU)**

Jaf rapid

■ *spargerea magazinului "Skyfon" a durat 2 minute și 21 de secunde, timp în care hoții au furat șase telefoane mobile*

În mai puțin de 2 minute și 21 de secunde, un grup de hoți a jefuit ieri noaptea magazinul "Skyfon" de pe b-dul Independenței. La ora 1.48, agenții de pază de la "Independent Guard Security" au fost anunțați telefonic de dispecerat, că la magazinul specializat în comercializarea telefoanelor mobile, senzorii de alarmă semnalează prezența unor indivizi în incintă. ***"Echipa operativă a ajuns la fața locului după 2 minute și 21 de secunde de la primirea primului semnal de alarmă. Geamul de la ușă era spart, iar în incinta magazinului și în apropierea acestuia nu a fost descoperit nici un suspect"***, ne-a declarat ***Constantin Adăscăliței***, directorul agenției de pază și protecție "Independent Guard Security". După spargerea geamului de la ușa magazinului, fapt înregistrat și de senzorii de alarmă, infractorii au intrat în magazin și au luat din vitrina de prezentare 6 telefoane mobile, în valoare totală de 1586 de dolari. Din primele cercetări efectuate s-a ajuns la concluzia că hoții nu erau interesați decît de telefoanele mobile, pentru că televizorul și videocasetofonul din magazin au scăpat "nevătămate". În foarte scurt timp ei au reușit să comită spargerea și să fugă de la locul infracțiunii. Agenții de pază și polițiștii prezenți la fața locului au scotocit în zadar toată zona pentru identificarea și reținerea spărgătorilor. ***"După modul și viteza de operare cred că infractorii sînt specializați. Totul a fost prea profesional. Din păcăte, acest gen de infracțiuni pe care îl vedeam doar în filmele artistice, riscă să devină, dacă nu chiar a devenit realitate cotidiană"***, ne-a mai spus Constantin Adăscăliței. Polițiștii au început cercetările pentru identificarea și reținerea infractorilor. **(Vasile ENUȚĂ)**

Bursa rinichilor

■ *tot mai mulți ieșeni disperați vor să-și vîndă rinichii* ■ *prețurile foarte mari îi țin însă departe pe cumpărători* ■

Numărul ieșenilor dispuși să-și doneze, de fapt să-și vîndă, unul din rinichi se înmulțește pe zi ce trece. Paginile de mică publicitate ale ziarelor locale sînt pline de anunțuri în care donatorii au grijă să specifice grupa sanguină, dar și faptul că sînt sănătoși tun. Prețurile gravitează în jurul sumei de 10.000 dolari, negociabil. Fără excepție, motivul care îi determină să renunțe la unul din organele vitale este sărăcia. Însă, tot sărăcia este cauza faptului că nu reușesc să-și vîndă "marfa". Există persoane care ar avea nevoie de transplant, dar nici ele nu o duc mai pe roze. O ieșeancă de 46 de ani, căsătorită și mamă a trei copii, dorește să își vîndă rinichiul contra sumei de 200 de milioane de lei. Mai multe persoane cu adevărat interesate au contactat-o, însă au lăsat-o baltă din cauza prețului ridicat. În plus, transplantele de rinichi se fac doar la București și la Cluj, astfel că șansele ca donatorii ieșeni să își găsească vreun beneficiar scad simțitor, atîta timp cît anunțurile lor apar în ziare locale sau pe ușa Policlinicii nr. 1. Ca să nu mai vorbim de faptul că cei ce preferă mica publicitate, foarte rar lasă un număr de telefon unde pot fi contactați, preferînd corespondența prin intermediul paginii de anunțuri. O altă categorie de "interesați" sînt cei care vor, la rîndul lor, să doneze rinichi și doresc să afle cursul pieții. Un lucru foarte curios este faptul că toți doresc o tranzacție urgentă, de parcă organismul lor nu ar mai rezista pentru mult timp cu amîndoi rinichii. **(Marius ȚUCA)**

După accident, șoferul a adunat de pe stradă oase de la victimă

■ *izbit de o Dacie, un copil de 12 ani a intrat în comă* ■ *Poliția spune că victima a încercat să traverseze fără să se asigure* ■ *oasele gambei stîngi au explodat pur și simplu, bucăți din ele fiind aruncate pe șosea* ■ *șoferul le-a strîns într-o pungă și le-a adus la spital sperînd într-o minune* ■

Mai bine de 40 de țigani au împînzit ieri Spitalul de Pediatrie "Sf. Maria" așteptînd resemnați și sperînd într-o minune care să le salveze de la moarte băiatul accidentat. Miercuri seara, în jurul orei 21, în cartierul Păcurari, ***Iulian Drugu*** (12 ani) a încercat să traverseze strada în goană, fără să se asigure dacă vine sau nu vreo mașină. Luat prin surprindere, ***Cornel Manea*** (20 ani), conducătorul unei Dacii 1310 nu a mai avut cum să-l evite pe băiat, izbindu-l cu putere, după care l-a mai tîrît cîțiva metri. Șoferul este student la Facultatea de Științe Economice și, în momentul accidentului, conducea autoturismul cu numărul de înmatriculare IS-53-MAN, care este al tatălui său. Plin de sînge și aproape fără suflare, băiețelul a fost adus de Cornel Manea la Spitalul de Urgențe. De pe șosea, înroșită de sîngele copilului, studentul a adunat două bucăți de os de aproximativ 10 centimetri lungime, ambele rupte din gamba stîngă a băiatului. Acestea au fost puse într-o pungă și aduse la spital, în speranța că medicii vor putea reface oasele distruse. În cursul aceleiași seri, Iulian Drugu a fost transferat la Spitalul de Pediatrie "Sf. Maria", fiind internat la Clinica Reanimare. După efectuarea investigațiilor, medicii au constatat că băiatul prezenta o stare de comă gradul II, un traumatism cranio-cerebral foarte grav, policontuzii și fracturi multiple. Cadrele medicale spun că impactul cu autoturismul a dus la apariția unui traumatism foarte puternic, ca o "explozie" a oaselor gambei, din care s-au rupt cele două bucăți. În momentul de față fragmentele osoase sînt conservate, medicii așteptînd o îmbunătățire a stării de sănătate a pacientului pentru a-i putea reface osul distrus. Din cauza loviturii la cap, copilul are însă extrem de puține șanse de supraviețuire. Cercetările Poliției au arătat faptul că băiatul nu a traversat pe la marcajul special amenajat pentru pietoni. Rudele acestuia însă nu sînt de aceeași părere. ***"Este adevărat că băiatul a trecut în fugă strada, dar era pe trecere. Mașina care a dat peste el avea viteză foarte mare și, cred și eu că în momentul în care l-a izbit pe băiat a fost tîrît de pe marcaj"***, ne-a spus furioasă mătușa lui Iulian Drugu. De altfel, întregul grup de țigani așteaptă mocnind să vadă cum va evolua starea de sănătate a copilului. **(Laura HUSARU)**

Trupa "Naționalului" ieșean a entuziasmat publicul din Capitală

Joi seară, la Teatrul "Odeon", actorii Teatrului Național ieșean au prezentat publicului din București piesa care a fost nominalizată în cadrul Galei UNITER (categoria ***"cel mai bun spectacol"*** al anului 1998), ***"Teibele și demonul ei"***, de ***Isaac Bashevis Singer*** și ***Eve Friedman***, în regia lui ***Alexander Hausvater***. Potrivit declarațiilor directorului Ioan Holban, reprezentația ***"a fost un succes remarcabil, a fost un spectacol adevărat". "Am avut o sală foarte plină, mulți dintre cei veniți rămînînd în picioare. Dintre cei prezenți au fost foarte mulți demnitari, reprezentanți ai ambasadelor, oameni de cultură și artă, inclusiv membrii juriului, care vor decide cui îi va fi atribuit premiul în cadrul Galelor UNITER. După șapte ani de absență, am revenit în București într-un moment extrem de favorabil nouă, trupei de la «Național»".*** Însuși președintele ***Emil Constantinescu*** a trimis printr-un delegat un buchet de flori și o scrisoare de apreciere actorilor ieșeni. Tot directorul Ioan Holban a remarcat că, în momentul în care a fost susținută reprezentația de la "Odeon", "am simțit că, practic, cursa pentru premiu se va desfășura între noi și cei de la «Naționalul» bucureștean". Amintim că alături de "Teibele...", au mai fost nominalizate la aceeași categorie piesele ***"Richard II"***, în regia lui ***Mihai Măniuțiu*** (Teatrul Național București) și ***"Livada cu vișini"***, în regia lui ***Vlad Mugur*** (Teatrul Maghiar din Cluj-Napoca). Un juriu format din specialiștii în critică teatrală ***Florica Ichim, Cristina Dumitrescu*** și ***Constantin Paraschivescu*** vor desemna marele cîștigător pe 15 martie, în cadrul Galelor UNITER. Pentru piesa pusă în scenă la Iași, scenografia este semnată ***Axenti Marfa*** și ***Guido Tondino***, iar costumele - ***Rodica Arghir.*** Din distribuție fac parte: ***Doina Deleanu, Adi Carauleanu, Sergiu Tudose, Teodor Corban, Anne Marie Chertic, Antonela Cornici, Petronela Grigorescu, Doru Aftanasiu, Vitalie Bichir, Radu Ghilaș*** și ***Constantin Pușcău.*** **(Cătălin CROITORU)**

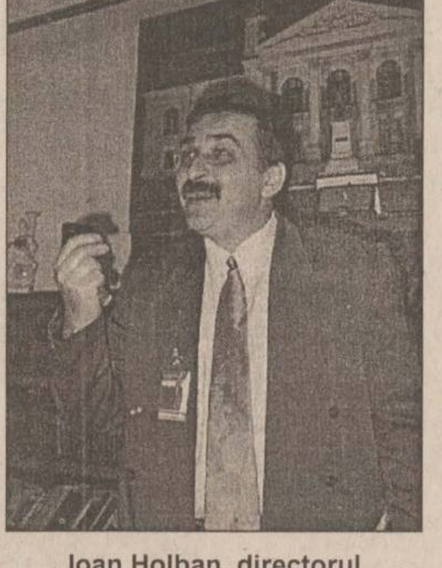

Ioan Holban, directorul Naționalului ieșean

Blestemul unui om salvat de-un cîine

Continuare din pagina 1A

"Am avut probleme de fiecare dată cînd a trebuit să îmi schimb buletinul. A trebuit să explic pățania mea. Iar acum mă confrunt cu cea mai mare problemă, pentru că nu pot ieși la pensie, chiar dacă am vîrsta și vechimea în muncă necesare", a spus ***Petru Nastasă.***

Două căsnicii ratate

Viața alături de părinții adoptivi a fost destul de grea. Cînd alți copii se jucau, el își ajuta părinții la ridicarea unei case pe malul Bahluiului, casă ce a fost demolată în 1960. Pe mama sa, Elena, și-o amintește ca fiind o femeie energică, ce ținea în frîu casa și-l pedepsea mai dihai ca tatăl său, Gheorghe. Poate și din această cauză Petru a fost atașat mai mult de el. Acesta a fost și băiat și fată, fiindu-i lăsată gospodăria pe mîini în momentul în care plecau părinții în concedii. La 19 ani se căsătorea cu Lenuș, o fată de numai 17 ani, cu care a avut două fetițe. După șase ani, Lenuș murea din cauza unui blocaj renal, iar Petru rămînea văduv la numai 24 de ani. După un an, la dorința mamei sale, s-a recăsătorit cu o fostă colegă de serviciu de-a acesteia, Gica. În perioada aceea, Petru lucra la Metalurgica (actuala SC "Tepro" SA) și s-a înscris și la Școala de Maiștri, la Nicolina, pe care a absolvit-o al treilea. Din cea de-a doua căsătorie au rezultat trei băieți, cel mai mic născîndu-se în 1984.

În 1982, Petru Nastasă a fost angajat la CUG, în secția "fanion", Utilaj Tehnologic Complex Greu, ca lăcătuș și numai după două luni, șeful de secție Mihai Ciobanu, actualul director general al societății FORTUS, l-a promovat în funcția de maistru. În 1984, lua ființă nucleul de bază al producției speciale, iar directorul fabricii l-a promovat în funcția de maistru în această secție. Aici a lucrat pînă în septembrie 1997, cînd a acceptat să fie trecut pe lista de disponibilizări. Decizia a avut un singur scop: strîngerea banilor din plățile compensatorii pentru a-și ajuta copiii în momentul în care vor decide să se căsătorească. De aceea, Petru Nastasă a depus cele 6 milioane de lei într-un cont la bancă, pentru a fi împărțiți în mod egal celor trei fii.

Vorbind despre cea de-a doua căsătorie, Petru Nastasă, trăiește poate cele mai triste emoții, pentru că aceasta s-a sfîrșit într-un mod catastrofal pentru el. Ruptura a apărut după ce fiul cel mare a căzut la examenul pe care l-a susținut la școala de ofițeri de la Sibiu. El urmase cursurile Liceului Militar "Dimitrie Cantemir", de la Breaza, pe care l-a absolvit cu brio. Acuzele mamei s-au îndreptat către Petru. După 21 de ani de căsnicie, soția a înaintat acțiune de divorț și chiar a reușit să îl scoată afară din apartamentul cu patru camere în care locuiau cu cei trei băieți. Au fost mai multe procese, însă instanța a soluționat cazul în 1996, hotărînd evacuarea necondiționată a tatălui.

Alungat de tatăl adoptiv

Gîndindu-se la binele copiilor săi, Petru nu a făcut recurs pentru partaj și a plecat din casa în care se simțea și era tratat ca un străin. El s-a gîndit de asemenea că va putea sta împreună cu tatăl său adoptiv, văduv a doua oară, numai că acesta l-a gonit în iulie 1998, vînzînd apartamentul. În acea perioadă Petru lucra la o firmă de amenajări interioare. ***"Am fost scos pe ușă afară de tata, care mi-a spus să-mi caut gazdă, să mă însor, să plec unde știu".*** Din acest moment, Petru Nastasă a început rătăcirea pe drumurile Iașului.

Acum doarme prin parcuri. Ca un cîine

Cel mai greu i-a fost cu copiii, pe care trebuia să îi vadă undeva pe drum și nu într-o locuință. Nimeni nu i-a oferit un cămin măcar pentru 24 de ore, nici un prieten și nici un coleg nu l-a ajutat în acel moment de ananghie. Casa i-au fost parcurile din Podu Roș, de la Casa Sindicatelor, locurile mai retrase, deoarece simțea că i-ar fi crăpat obrazul de rușine dacă s-ar fi întîlnit cu cineva cunoscut. Aici doarme și acum, cînd s-au scurs atîtea luni din momentul în care soarta și-a luat mîna de deasupra lui. De curînd și-a pierdut și serviciul de la firma de amenajări, deoarece, spune el, patronul îl trata urît. A preferat să plece, cu demnitate.

Nu poate să iasă la pensie pentru că nu se știe ziua în care s-a născut

În noianul de eșecuri, rămîne un lucru care îl face să reziste: cei trei băieți. Cel mai mare este în ultimul an la Facultatea de Geologie din Iași. Mijlociul este în anul patru la Ingineria Mediului, iar mezinul este în clasa a VIII-a. Gîndul tatălui este să îi vadă pe toți trei realizați, la casa lor. Le-a transmis iubirea pentru cărți și pentru studiu, iar rezultatele lor îl fac să fie mîndru că este tatăl lor. Unii cunoscuți n-au ezitat să îl blameze pentru că se gîndește întotdeauna la copii, mai presus decît la propria soartă, însă grija că aceștia își vor întemeia în curînd o familie îl face pe Petru Nastasă să facă cele mai mari eforturi. ***"Am pornit în cele două căsnicii de la lingură. N-am avut nimic și cu munca mea am agonisit, în rate, mobilier și tot ceea ce trebuie pentru un apartament în care în momentul în care va intra un musafir să nu simtă rușine. Vreau să îi ajut cît pot eu și de aceea păstrez banii, chiar dacă am nevoie de aceștia"***, a spus tatăl.

Un lucru care ar conta mult pentru ieșirea din criză ar fi posibilitatea pensionării, Petru Nastasă avînd o vechime de 35 de ani și zece luni. Ar putea ieși la pensie cu grupa a doua de încadrare, pentru că are și vîrsta necesară întocmirii dosarului de pensii. Însă necazul a lovit din nou și legea se cramponează acum de lipsa unei zile de naștere și a unei luni care să figureze în actele de identitate. S-a gîndit să meargă la Leagănul din Tătărași, să caute în arhivă vreo urmă a identității sale. Prin lipsa datei exacte a nașterii, legea îl obligă pe Petru Nastasă să aștepte sfîrșitul lui 1999, însă atunci pensionarea la grupa a doua se va face abia pentru vîrsta de 57 de ani. La trei ani, preotul îl boteza băgîndu-l cu greu în cristelniță: ***"Petre, Petre, trei cununii vei avea".*** Două au trecut, iar a treia o scoate din calcul. Dacă unii visează la avere, visul acestui om părăsit de soartă este să aibă patru pereți și un acoperiș deasupra capului.

În buletinul lui Petru Năstasă nu este trecută data nașterii. Din această cauză, deși a muncit o viață, el nu poate lua o pensie

MOLDOMOBILA
Iași, str. Bucium 34

OFERIȚI-VĂ UN MĂRȚIȘOR!

MOLDOMOBILA SAVĂINVITĂ SĂPROFITAȚIDENOILEREDUCERIDEPREȚURIDEPÎNĂLA 35%LATOATEPRODUSELE SALEDEMOBILIER.VIZITAȚI MAGAZINULDINIAȘISTRADA BUCIUM34.

DOARPÎNĂPE10MARTIE!

Senzațional ! prețuri

50.000 lei
100.000 lei
150.000 lei

Un mărțișor în magazinul IULIUS

la încălțăminte de sezon în perioada 4-15 martie

Iași, Ștefan cel Mare 8, tel. 032/112 853

ȘCOALA DE CONDUCĂTORI AUTO
RATC
Str. Silvestru nr. 5 (lîngă Gara Iași) ☎142760

pregătește candidați pentru obținerea

permisului de conducere
categoriile:
B, C, D, Tv, Tb
la cele mai mici prețuri

Se asigură efectuarea examenului psihologic în regim de urgență în laboratorul propriu, plata serviciilor putîndu-se achita în rate iar elevii și studenții beneficiază de 10% reducere.

Profesionalism, competență și rapiditate
este deviza noastră.

BANCA COMERCIALĂ ROMÂNĂ
informează
deținătorii de carduri în lei că
începînd cu data de
25.02.1999
tranzacțiile de eliberare a
numerarului prin automatele BCR
NU SE MAI COMISIONEAZĂ.
Banca de care aveți nevoie!

ORAȘUL PE O COLOANĂ

Tînăr acuzat că a comis un viol în WC-ul unui bar

Parchetul de pe lîngă Judecătorie a emis ieri un mandat de arestare pentru o perioadă de 5 zile pe numele lui *Octavian Vasile Simiuc* (21 ani), din Iași, suspectat că ar fi autorul unui viol asupra unei minore de doar 15 ani. Polițiștii au fost sesizați în urmă cu două zile de *Roxana N.* (15 ani), elevă, din Iași, asupra faptului că a fost victima unui viol în grupul sanitar al unui bar din Complexul comercial Super-Copou. Ea a declarat polițiștilor că pe 2 martie a.c., în jurul orei 19,00, a fost acostată de un individ necunoscut care, folosind forța, a obligat-o să întrețină relații sexuale cu el în WC-ul barului. Victima a reclamat incidentul după două zile de la comiterea lui și, în foarte scurt timp, polițiștii au reușit identificarea suspectului. Din cercetările efectuate s-a stabilit că Octavian Vasile Simiuc împreună cu mai mulți prieteni și chiar cu Roxana N. au mers în cîteva baruri, unde au consumat băuturi alcoolice. Toată gașca a poposit în final la barul din Complexul Super-Copou pentru a continua distracția. După ce s-au așezat la o masă, Octavian Vasile Simiuc a pus ochii pe Roxana N. și a urmărit-o cînd s-a dus la grupul sanitar. După cum susține victima în sesizarea făcută poliștilor, Octavian Vasile Simiuc a lovit-o cu palma peste față chiar la intrarea în WC și apoi a obligat-o să întrețină relații sexuale. Polițiștii vor continua cercetările pentru a stabili cu precizie modul în care s-au desfășurat evenimentele și gradul de vinovăție a lui Octavian Vasile Simiuc, arestat ieri pentru o perioadă de 5 zile. **(V.E.)**

Mihai Săndulescu și-a tocit țeapa de propria-i firmă

Un om de afaceri cu funcții de conducere în două societăți comerciale ieșene, a reușit prin fals să păgubească una din firme în dauna celeilalte, dar în folosul său personal. În septembrie 1998, ***Mihai Săndulescu*** (64 ani), din Iași, str. Lascăr Catargi nr. 31, asociat la firma "Fincon" SRL și președintele consiliului de administrație al acestei firme, a falsificat mai multe ordine de plată și chitanțe încasînd aproximativ 128 milioane de lei. El a motivat că a făcut plăți la unele datorii restante pe care firma "Fincon" le-ar avea către S.C. "Casa" SRL, din Iași. Mihai Săndulescu este administrator și la această firmă ieșenă, în contul căreia este acuzat că a virat prin fraudă cei aproximativ 128 milioane de lei. În urma controlului efectuat de polițiști, s-a descoperit că firma "Fincon" nu avea nici un fel de datorii către "Casa" lui Mihai Săndulescu, acesta dorind doar să facă o afacere personală, în urmă căreia să poată "ridica", prin fraudă, cele 128 milioane de lei. Polițiștii nu au fost de acord cu modalitatea în care administratorul firmei "Casa" l-a înșelat pe asociatul firmei "Fincon", de fapt una și aceeași persoană, și i-au întocmit dosar penal lui Mihai Săndulescu. **(Vasile ENUȚĂ)**

Tutunul provoacă moartea prin asfixiere

Aflîndu-se în stare avansată de ebrietate, un șomer în vîrstă de 46 de ani a murit carbonizat în propria locuință. Tragedia a avut loc în noaptea de joi spre vineri, în jurul orelor 22,30, într-un imobil situat pe strada Mușatini nr 12, bloc N 12, etaj 2, apartament 12. Observînd că din apartamentul lui ***Emil Stan*** iese fum, vecinii au telefonat la pompierii militari. Aceștia au intervenit cu două autospeciale, în cîteva minute. După ce au ajuns pe scări, la etajul doi, au fost nevoiți să spargă ușa, întrucît era încuiată pe dinăuntru. Proprietarul locuinței a fost găsit mort într-un fotoliu, care era aproape distrus de flăcări. Pompierii au ajuns la concluzia că E. Stan se afla într-o stare avansată de ebrietate. În timp ce se afla în fotoliu fumînd, a ațipit. Țigara, scăpată din mînă, a aprins tapițeria fotoliului, iar fumul înecăcios l-a asfixiat pe Emil Stan. Cîteva clipe au fost suficiente pentru a curma viața unui om. Intervenția pompierilor a împiedicat focul să se extindă în apartament sau la alte locuințe. **(D.S., V.E.)**

Bunici care se judecă la Tribunal

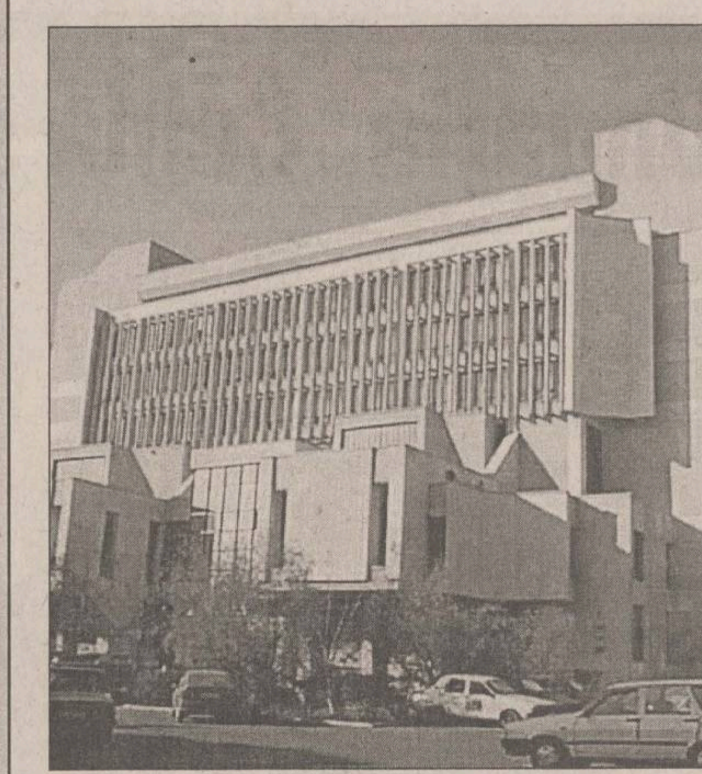

Cel mai bătrîn ieșean care se judecă într-un proces aflat pe rolul instanțelor de la Palatul Justiției este ***Grigore Brucăr***, în vîrstă de 96 de ani. El a încercat, în urmă cu cîțiva ani, să-și îmbunătățească traiul de zi cu zi aducînd în casă o familie de tineri. Aceștia au preluat casa bătrînului printr-un contract de vînzare-cumpărare obligîndu-se ca, în schimb, să-i asigure un trai decent proprietarului. Considerînd că tinerii nu și-au îndeplinit obligațiile, Grigore Brucăr i-a dat în judecată, fiind hotărît să nu se lase păgubaș pînă nu-i va scoate din casă. El crede că tinerii așteaptă să moară pentru a căpăta definitiv casa și a declarat că nu are de gînd să cedeze presiunilor acestora.

În instanțele de judecată, în ciuda vîrstei înaintate, bătrînii își apără cauza cu o îndîrjire impresionantă, fie că sînt în interiorul sau în afara boxei acuzaților. Alți doi "bunici" din Iași, ***Vasile Popovici***, 81 de ani, și ***Mihai Țărîță***, 78 de ani, se judecă de mai bine de trei ani pentru un teren ce nu depășește suprafața a două straturi de pătrunjel. Ambiția lor este să dobîndească, practic, o cărare pe care Țărîță i-a închis-o lui Popovici. Firește, și unul, și celălalt susțin că au dreptate, însă, în cele din urmă, Justiția își va spune cuvîntul. Deocamdată, spun martorii din proces, bătrînii își pîndesc reciproc cele mai mici semne de slăbiciune în speranța că unul dintre ei va muri, iar celălalt se va bucura, ***"din voia Domnului"***, de dreptul său. Lucrurile sînt puțin diferite în cazul bătrînilor infractori. În general, ei sînt oameni care toată viața au trăit în credință și care, la sfîrșitul vieții, din diverse motive, au ajuns să comită fapte oribile. ***Adam Grasu***, 73 de ani, din Fîntînele, a fost condamnat la 12 ani de închisoare, pentru crimă. Cînd a comis omorul, autorul era complet orb. Cu cîțiva ani înainte, atunci cînd a orbit, el și-a găsit o femeie care să-l îngrijească. Din nefericire, asemeni lui, consoarta avea și ea viciul băutului, fapt care stîrnea adesea dispute în familie. Într-una din zile bătrînul, beat și exasperat, a pus mîna pe un vătrai cu care și-a croit nevasta, la nimereală, pînă a ucis-o. Poate că Adam Grasu nu va sta la închisoare pînă la sfîrșitul zilelor, din motive medicale, cert este că el a trecut printr-o experiență pe care, în mod sigur, n-o va uita niciodată. ***Gheorghe Iftimi***, 75 de ani, a fost și el condamnat la 15 ani de închisoare, tot pentru crimă. Om pașnic și evlavios, Iftimi a încălcat una din poruncile Domnului - aceea de a nu ucide - cînd era paralizat pe jumătate și, după cum spunea chiar el, cu un picior în groapă. Bărbatul și-a omorît nora cu un cuțit, în timp ce se afla la masă împreună cu toată familia. Nemulțumirea bătrînului era aceea că fiul și nora sa nu munceau destul de mult. **(Adina SCUTELNICU)**

lecom pos srl
Günther Wotsch - Group of Companies
InkTec®
Cerneluri pentru imprimante
GBC
Aparate de îndosariat și laminat
Planorga
Materiale de prezentare
Geha
Retroproiectoare, folii
Hîrtie
pentru copiator, imprimantă, fax
Iași, str. Carpați nr. 910 - 912, tel/fax: 032- 222 880, 222 882

Suedezii au transformat ieri Primăria în creșă

■ *zeci de mame tinere au stat de vorbă cu suedezii care vor să le ajute*

Tinerele mame au venit la întîlnirea din Sala Mare a Primăriei împreună cu bebelușii

Pentru prima dată în istoria venerabilă, Sala Mare a Primăriei s-a transformat ieri într-o creșă de copii. Locurile consilierilor și ale funcționarilor superiori din Primărie au fost luate de zeci de mame cu bebeluși în brate. În orăcăielile generale, o delegație suedeză a schimbat impresii cu șefii Primăriei ieșene despre programul de ajutorare a mamelor singure.

După discuții, suedezii au stat de vorbă cu mamele, iar cîteva dintre acestea le-au oferit flori în semn de mulțumire pentru sprijinul material oferit de aceștia. Din cele 53 de mame prezente ieri la Sala Mare a Primăriei, cele mai multe erau fete care nu depășeau vîrsta de 18 ani și care nu au nici un suport material pentru a-și crește copii.

La această întîlnire, ar fi trebuit să participe și ambasadorul Suediei, Nils Revelius, dar acesta a întîrziat pe drum aproape o oră, fiind întîmpinat de primarul Constantin Simirad la intrarea oficială a Primăriei. Ambasadorul Suediei și politicienii suedezi, membri în Consiliul Municipal al orașului Goteborg, au participat apoi, alături de oficialitățile locale, la inaugurarea magazinului second-hand deschis în Păcurari. Marfa vîndută în acest magazin va asigura finanțarea programului de ajutorare a mamelor singure.

Johnnny Magnusson, vicepresedinte al Consiliului Executiv din Goteborg a explicat că ***"în colaborare cu partea suedeză, municipalitatea ieșeană va demara un program educațional pentru mamele singure și se are în vedere deschiderea unei grădinițe pentru acești copii, cît timp mamele lor își continuă studiile sau sînt la serviciu"***.

Vizita suedezilor va continua și astăzi, la Primărie urmînd să aibă loc un seminar pe teme politice. **(Fănica DUMITRAȘCU)**

Un nou traseu de autobuz

Regia Autonomă de Transport în Comun (RATC) Iași introduce experimental, de la începutul săptămînii viitoare, un nou traseu de autobuz. Traseul este Rondul Vechi (în zona CUG) - Podu Roș - Tîrgu Cucului - Piața Independenței - Triumf. ***"Încercăm să testăm rentabilitatea acestui traseu pe o perioadă de 30 de zile"***, a declarat directorul RATC, ***Petru Gîrlea***. Testul este făcut pentru a se vedea dacă va fi rentabilă reintroducerea tramvaiului 9 pe traseul amintit. ***"Pe 28 martie 1997 am hotărît să suspendăm acest tramvai, cu care se petrecuse și un accident de proporții. Acum vrem să vedem dacă merită să îl reintroducem"***, a precizat Gîrlea.

Tot de luni, 8 martie, stația de la Spitalul "Sfîntul Spiridon" va dispărea, iar autobuzele și troleele vor opri într-o nouă stație, vizavi de Statuia Independenței. Modificarea s-a făcut din două considerente: stația de la Sf. Spiridon și cea de la Fundație erau prea apropiate, iar prin mutarea Pieței Independenței de pe vechiul amplasament la parterul blocului de pe bulevard, oamenii sînt interesați să coboare în apropierea acestui loc. **(Gianina GHELASE)**

Actuala Coaliție va rămîne o eroare istorică

■ *afirmă Vasile Lupu, care a acuzat PD de trădare* ■ *"Coaliția s-a consumat în șicane și protocoale care nu au ținut nici jumătate de oră", afirmă liderul țărănist* ■ *senatorul PD Dan Vasiliu replică, întorcînd acuzațiile împotriva acuzatorilor* ■

Rămas nerevendicat de nici una din aripile PNȚCD care luptă în interiorul partidului, ***Vasile Lupu*** a decis să se plaseze în ambele tabere, simultan. Astfel se face că vicepreședintele țărănist a criticat, ieri, într-o conferință de presă, alianța cu un partid care nu își onorează angajamentele, anume PD, dar a susținut că nu sînt de preferat nici părăsirea Coaliției și nici alegerile anticipate. Referitor la alianța partidelor la guvernare, liderul țărănist a declarat că ***"actuala Coaliția va rămîne o eroare istorică"***. Vasile Lupu a continuat șarja anti-PD, acuzînd partidul lui ***Petre Roman*** că și-a încălcat cuvîntul dat în ceea ce privește modificarea regulamentului Camerei Deputaților, în sensul reducerii majorității de ridicare a imunității de la două treimi la jumătate plus unu. Lupu a afirmat că înțelegerea stabilită cu PD în Biroul Permanent al Camerei a ***"ținut pînă în plen, cînd PD a trădat, deputații democrați fie absentînd, fie votînd împotriva introducerii pe ordinea de zi a chestiunii modificării Regulamentului"***. Mai mult, deputatul țărănist a acuzat PD de a nu își fi respectat în mod constant promisiunile, afirmînd că, din pricina democraților, ***"această Coaliție s-a consumat în șicane și protocoale care nu au ținut nici jumătate de oră". "I-am răsfățat, nu consider că am fost rigid în tratative, dar, în situația în care se află țara, încălcarea protocoalelor și înțelegerilor nu poate merge la nesfîrșit"***, a adăugat liderul PNȚCD. Pentru a exemplifica, Vasile Lupu a amintit de cazul stabilirii președintelui Consiliului de administrație al Bancorex, anul trecut, caz în care, a spus demnitarul țărănist, democrații l-au susținut pe Vlad Soare, întrerupînd chiar și ședințele Parlamentului pentru a-și impune candidatul, de care s-au dezis în cele din urmă.

Întrebat despre utilitatea participării PNȚCD la o astfel de Coaliție, și despre alegerile anticipate, Vasile Lupu a declarat: ***"nu mai contează ce e bine pentru noi din punct de vedere politic, iar alegerile anticipate ar fi o eroare și mai mare"***.

Replicînd afirmațiilor deputatului PNȚCD potrivit cărora Coaliția ar fi o eroare istorică, senatorul PD de Iași, ***Dan Vasiliu***, a comentat: ***"Declarația domnului Vasile Lupu este nefundamentată și ar trebui să vadă ce se petrece în PNȚCD înainte de a face afirmații la adresa unui partid angajat total în reformă și în scoaterea României din criză. Vasile Lupu poate să spună acest lucru în momentul în care PNȚCD sau CDR ar fi cîștigat alegerile în 1996. În momentul în care au văzut că nu pot guverna de unii singuri, s-au adresat specialiștilor, și specialiștii unde erau: în Partidul Democrat."*** Referindu-se la acuzația că democrații nu ar respecta protocoalele Coaliției ***"nici jumătate de oră"***, Dan Vasiliu a declarat: ***"Afirmația este total nefondată, dar avem noi argumente că PNȚCD nu respectă protocoalele: ceea ce ne înțelegem cu țărăniștii, peste cinci minute nu mai este valabil. Pot exemplifica prin protocolul încheiat la nivel de formațiuni politice din județul Iași, privitor la funcțiile descentralizate ale Guvernului. Nici pînă la această oră nu a fost respectat."***

Senatorul Vasiliu a încheiat, afirmînd că ***"atacurile țărăniștilor sînt în nota obișnuită, și trec pe lîngă noi, de acum înainte, fără a mai da nici un fel de replici. Chiar îmi pare rău că am făcut asemenea declarații astăzi, atît timp cît noi avem lucruri concrete de făcut"***. **(Sergiu UNGUREANU)**

Deputatul PNȚCD Vasile Lupu

Scandalul de la Aroneanu s-a propagat pînă la Casa Pătrată

■ *o delegație formată din consilieri locali în frunte cu viceprimarul a cerut ieri ajutorul prefectului*

Conflictele de la Primăria Aroneanu au făcut valuri care au ajuns ieri pînă la Casa Pătrată. Secretarul și viceprimarul de la Aroneanu împreună cu 9 consilieri locali s-au prezentat la prefectul ***Florin Vitan*** pentru a-i cere să medieze conflictele din Primărie. Prefectul a dispus ieri derularea unei anchete care să stabilească exact de ce merg lucrurile prost la Aroneanu. Pe de altă parte, serviciul "Control Financiar Gestionar" din cadrul Consiliului Județean (CJ) a scos la iveală un prejudiciu material din patrimoniul comunei Aroneanu în valoare de aproape 124 milioane lei. Din această sumă, 5,3 milioane au fost evaluate de inspectorul ***Ion Cătărău*** ca fiind cheltuieli cu Pomul de Crăciun la sfîrșitul anului trecut. Pe de altă parte, o delapidare de 48 milioane lei realizată de casiera Elena Moroșanu înseamnă o pată în plus pe obrazul acestei primării.

Secretarul CJ, ***Ioan Serbina***, preocupat de "cazul Aroneanu", ne-a declarat că modul de conducere la primăria din comună a fost incorect: ***"Dacă ar fi să mă iau după un singur aspect, și anume că un casier a delapidat 48 milioane lei. Nici măcar după un an acest funcționar nu a fost destituit. Acest lucru spune ceva"***. Pentru a pune gaz peste foc, un inspector al CJ Iași, ***Nicolae Vlădoiu***, a determinat pe nedrept, în urmă cu cîteva luni, suspendarea din funcție a viceprimarului ***Victor Luca***. ***"Domnul Vlădoiu a indus în eroare Consiliul Local Aroneanu printr-un control pe care l-a făcut și prin care i-a imputat 18 milioane lei viceprimarului. Lucru total fals"***, a mai spus Ioan Serbina.

Primăria comunei Aroneanu pare a fi locul unde se adună spiritele rele. Țăranii din comună spun că au fost bătuți de soartă și că Dumnezeu, ca să scape de draci, i-a cazat la primăria din comună. De cîțiva ani încoace, primăria a fost scena unor interminabile lupte între consilieri locali, primar, viceprimar, secretar, contabil și casieră. Fiecare la rîndul lui a găsit motive pentru a-și chema colegii în fața instanței de judecată. Certuri, pumni și palme trase la întîmplare, împăcări de telenovelă și lacrimi fără rost. Din toate acestea, cei care au de pierdut sînt oamenii din comună, care așteaptă de atîta timp ca cineva de la primărie să se ocupe și de problemele lor. **(Liviu MĂGURIANU)**

De 8 martie, femeile pușcăriașe vor primi cadou un spectacol de divertisment

Deținutelor din Penitenciarul Iașul li se va acorda de 8 Martie aceeași atenție și ca oricăror femei aflate în libertate. Pentru acest eveniment, Serviciul Cultural-Educativ din cadrul închisorii organizează un spectacol de divertisment dedicat celor 60 de deținute. ***"Aceste programe sînt tradiționale cu prilejul zilelor deosebite, precum cele de 8 Martie, 1 Iunie, Paște sau Crăciun"***, ne-a spus ***cpt. Manuela Pătrașcu***, coordonatoarea programului. Clubul Deținuților este o încăpere a închisorii de circa 50 mp, cu bănci lungi de lemn și pereți albaștri. Pe unul dintre ei se află gazeta literară a deținuților, iar pe altul este afișat alfabetul. Aici va avea loc programul artistic care include recital de poezie, scenete umoristice, muzică ușoară și populară românească. Cei 20 de pușcăriași care alcătuiesc grupul muzical-umoristic sînt mai fericiți decît ceilalți. Drept recompensă pentru activitatea lor, șefii penitenciarului le vor aproba să primească mai multe pachete de acasă și mai multe vizite din partea celor dragi.

Sînt oameni între 18 și 50 de ani. Unii dintre ei au aptitudini de buni instrumentiști. La spectacol va lua parte și personalul din conducerea închisorii. ***"Acesta este cadoul nostru pentru femeile închise aici"***, a mai afirmat cpt. Manuela Pătrașcu . **(Ioan MILICĂ)**

DiverseyLever

Our company, branch of Unilever, activating in the field of cleaning and hygiene, providing solutions for the Institutional sector and Food industry, has **Sales Representatives** open positions in the Food & Beverage Hygiene Division for **Iași and Moldova areas**.

If you have:
- Age of 25 - 35;
- Degree in Chemistry or Food Industry;
- Sales experience;
- Good command of English;
- Computer skills;
- Good communication skills;
- Valid driving license,

and you are interested to join a young and dynamic team in an international working environment, please send your C.V. in English and a photo, in full confidentiality, until **19th of March 1999**, to the address:

Str. Buzești, nr. 61-69, bl. A3, ap. 11, sector 1, București

We are offering competitive compensation package, very good career opportunity, intensive training abroad and company car.

Fundația "René Radu Policrat"

vă invită la lansarea cărții

"CAPITALISMUL ROMÂNESC"

autori:
Dinu Patriciu și Horia Rusu

Lansarea va avea loc sîmbătă, 6 martie la ora 11.00 la Sala Coandă din palatul Culturii.

Vrei să lucrezi într-o echipă dinamică,
Vrei să cîștigi într-o lună cît alții în trei
Vrei să fii membrul celui mai bun post de radio din Iași ?

Radio Hit îți oferă șansa de a lucra în departamentul de marketing publicitate.

Pînă pe 10 martie vino și înscrie-te la concursul pentru **agenți de vînzări** organizat de Radio Hit. Dacă ai pînă în 30 de ani, minim doi ani de experiență în domeniu, trebuie să redactezi un curriculum vitae și o scrisoare de motivație, pentru că ai toate șansele să faci parte din echipa Radio Hit.

Dosarele pentru concursul destinat agenților de vînzări se depun la sediul postului de Radio Hit din Bulevardul Copou nr. 3, etaj III.

Fii ascultător și vino la concursul pentru postul de agenți de vînzări. Prin Radio Hit poți să cîștigi mai mult.

radio HiT 94,9
Fiți As cultă tori !

Parteneri pe viață!

ROMUS

Iași, str. Sulfinei nr. 17, Clădirea ADEC
Telefon/Fax: 032/210492, 212413
http://www.romus.com

Rețele
Calculatoare
Soluții integrate

ICL Systems Partner · RTD COMPUTERS · FUJITSU PCs • NOTEBOOKS • SERVERS

© AgencyONE

România va fi o piaţă mai bună decît Ungaria, Cehia şi Polonia

■ *interviu cu dl Radu Sârbu, preşedintele Fondului Proprietăţii de Stat*

"Lichidările au dat 37.000 de şomeri, dar au creat şi 36.000 de locuri de muncă"

-Domnule preşedinte, la sfîrşitul anului trecut, mulţi miniştri, şi l-aş enumera aici pe dl Radu Berceanu, chiar primul ministru Radu Vasile, erau nemulţumiţi că FPS nu acţiona pentru depistarea întreprinderilor cu pierderi din sistemul său, nu era în ritmul impus de Guvern. Ce aţi făcut pînă acum în privinţa restructurărilor? Care este situaţia întreprinderilor închise, care aduceau pierderi mari?

-Cu dl Berceanu am o relaţie foarte bună şi nu şi-a manifestat niciodată supărarea faţă de mine. Ceea ce vă pot spune este că în urma mandatului încredinţat de Guvern, în prima săptămînă din luna decembrie 1998, Consiliul de Administraţie al FPS, în şedinţa sa din 8 decembrie 1998, a mandatat Executivul FPS să întocmească mandate pentru reprezentanţii FPS în AGA, pentru punerea în lichidare judiciară la cererea debitorului, pentru un număr de societăţi insolvabile, ce nu puteau fi lichidate administrativ, ci judiciar. FPS este un acţionar dintre mai mulţi, dar chiar dacă este majoritar, el trebuie să respecte procedurile legale, conform Legii 31 şi Legii 34. Din această cauză, timpul în care FPS-ul poate să acţioneze în propriul portofoliu este mai lung decît timpul în care poate acţiona un minister economic. Societăţile economice, respectiv regiile, care sînt în portofoliul Ministerului Industriei, Ministerului Transporturilor sau Ministerului Agriculturii, au ca unic acţionar statul. Cînd este un acţionar unic, o adunare generală a acţionarilor se poate convoca în 24 de ore şi poate decide fără să mai aştepte termenele legale, pentru a nu fi dat în judecată de un mic acţionar şi a arunca în instanţe, pe timp de doi ani, o procedură care la Ministerul Industriilor se poate face pe loc.

-Dar aţi dat această justificare şi în ianuarie 1999. Daţi-ne date sintetice despre ceea ce s-a făcut.

-Am dat de cîte ori mi s-a cerut. Tot setul de societăţi comerciale, pentru care s-au dat mandate, au fost închise total sau parţial, după cum s-a dat mandatul. Aceste societăţi se cunosc foarte bine. Au fost puse în închidere operaţională, totală sau parţială şi în lichidare judiciară, după cum e cazul. Fiind vorba de societăţi cu mai mulţi acţionari, a durat cam două luni de zile. A început la 8 decembrie 1998 şi s-a încheiat în prima jumătate a lunii februarie. Noi, în acest moment, ne îndreptăm atenţia spre celelalte care au pierderi, nu însă din activitatea de exploatare, ci din rezultatul final. Adică au datorii acumulate în timp, "istorice", cum le spuneţi dvs. În acest timp, FPS-ul a evitat să facă declaraţii belicoase, deşi, din păcate, acţiunea FPS a generat nu 1.070 de şomeri, ca cele două dispute în Valea Jiului, ci 37.000 de şomeri. Dar, prin privatizări, reuşim să mai salvăm 36 de mii de locuri de muncă, pentru că reuşim să privatizăm "Petromidia" şi "Rafo", precum "Tractorul" şi "Roman". Aceştia sînt cei patru mai mari generatori de pierderi, dar pe care, din fericire, putem să-i privatizăm. Prin privatizarea şi a acestor patru mari companii, dintre care doar "Petromidia" are contract încheiat, restul contractelor fiind pe rol, FPS-ul reduce pierderile la bugetul statului cu 1.800 miliarde de lei.

"România nu va ieşi din blocajul financiar pînă nu se închid mastodonţii. Iar noi asta vom face"

-Ministerul Finanţelor a declarat că suma datoriilor societăţilor la bugetul de stat este de 20.000 de miliarde de lei. În majoritate, aceste societăţi datornice sînt cele cu capital de stat. Ce rol are FPS-ul aici, pentru a influenţa plata acestor datorii?

-Eu nu cunosc cifrele Ministerului de Finanţe. FPS-ul are două obiecte de activitate: privatizarea societăţilor din portofoliu şi urmărirea unei performante gestionări economico-financiare a acestor societăţi. Dacă societăţile înregistrează datorii mai mari decît creanţele, în condiţiile unui blocaj financiar, sau dacă înregistrează fluxuri financiare negative, dacă contribuie la sporirea arieratelor în economia românească, atunci noi luăm măsuri administrative de înlocuire a consiliilor de administraţie, de înlocuire a reprezentanţilor noştri în AGA şi CA. Mai mult decît atît, FPS-ul nu poate să facă. Ca să stimulăm aceste societăţi, am aprobat în Consiliul de Administraţie, la prima şedinţă, noi contracte de reprezentare în AGA, pentru reprezentanţii FPS, şi un contract de administrare. Acesta din urmă condiţionează veniturile, atît ale reprezentanţilor FPS în Consiliul de Administraţie, cît şi ale preşedinţilor, directorilor generali, de performanţa economico-financiară a societăţii, respectiv, de o anumită dinamică a profitului, de fluxurile financiare, de nivelul datoriilor şi creanţelor. Toate aceste criterii pot să determine nu numai venituri suplimentare în cazul realizărilor, ci pot să determine şi reduceri din salariile şi indemnizaţiile respectivelor persoane. Deci, în general, noi am luat măsurile care puteau fi luate. Din păcate însă, în condiţiile blocajului financiar din economia românească, numărul societăţilor care fac pierderi creşte. Nu pentru că ar face pierderi din activitatea de bază de exploatare. Astfel de societăţi sînt foarte puţine şi le-am cam lichidat. Ci pentru că ele nu încasează banii. O societate comercială, în momentul în care facturează o marfă, este obligată să plătească TVA. Dacă marfa respectivă se duce de la societatea X la societatea Y, care nu i-o plăteşte decît după nu ştiu cîte luni, vă daţi seama că prima nu are banii pentru plata TVA. Şi nu e de vină, dar ea plăteşte penalităţi pentru întîrzierea plăţilor la buget. De vină este societatea care a cumpărat marfa, fără să o plătească. Societatea Y, la rîndul ei, în relaţia cu societatea Z, are nişte bani de încasat. Nu-i încasează, nu-şi poate plăti propriii săi furnizori şi aşa mai departe. Astfel se face blocajul.

-Acest blocaj, cît revine FPS-ului, poate fi controlat de vreo instituţie?

-Nu există o instituţie responsabilă de asemenea fenomen care destabilizează o economie. Sînt însă cauze ale acestui blocaj şi noi, oprind activitatea societăţilor cu pierderi, de fapt, eliminăm cauzele. Sînt cîţiva mastodonţi care generează blocajul şi, dacă aceştia nu sînt închişi, blocajul va regenera. Măsurile care trebuie luate împotriva blocajului financiar trebuie luate prin stoparea activităţilor cu pierderi şi oprirea scoietăţilor cu pierderi. Şi asta se întîmplă atît la portofoliul FPS, cît şi în portofoliile ministerelor economice. Din păcate, pentru acest lucru nu a existat o decizie politică. Acum, Guvernul Radu Vasile o are şi noi sîntem unul dintre instrumentele prin care decizia politică se pune în practică.

"Cine vrea controlul FPS din exterior să ceară schimbarea legilor, nu să ne acuze de corupţie"

-Vînzările de la FPS sînt controlate de instituţii din afara FPS? Curtea de Conturi susţine că vînzările făcute de FPS nu sînt controlate de nici o instituţie din afara FPS.

-Nu se controlează de instituţii din exteriorul FPS.

-A fost o decizie politică luată după 1997, ca instituţia Curţii de Conturi să fie scoasă din controlul privatizărilor făcute de FPS.

-Nu este adevărat. Aşa era legea de la început. Niciodată nu s-au controlat negocierile şi licitaţiile. Întotdeauna s-au controlat încasările, destinaţia cheltuielilor şi aşa mai departe. Există un control intern pentru activitatea FPS ce se petrece la nivelul eşalonului de bază, constituit din 41 de direcţii teritoriale judeţene şi din cinci direcţii de privatizare din aparatul central. Cele judeţene se ocupă de societăţi mici şi mijlocii, cele cinci din aparatul central de societăţile comerciale cu capital social mare. Toată această activitate de întocmire a hîrtiilor, pentru că există o birocraţie a privatizărilor, este firească, se petrece sub controlul comitetelor de direcţie ale celor 12 sucursale pentru teritoriu şi al FPS-ului central, pentru societăţile mari. Toate aceste comitete de direcţie sînt, la rîndul lor, sub controlul a două direcţii de control, pe care le are FPS-ul. Una de control intern şi a Consiliului de Administraţie. Deci, nivelul executiv al FPS este subordonat nivelului administrativ, care este forul suprem al FPS. În afară de acest lucru, există o instituţie care controlează orice se întîmplă în FPS, inclusiv licitaţiile. Aceasta este Departamentul de Control al primului ministru. Acesta funcţionează, pentru că au cîţiva oameni care-şi iau salariile datorită controalelor pe care le fac la FPS. Prin urmare, în momentul de faţă, noi sîntem controlaţi din afară, în orice fel de activitate, de Corpul de Control al primului ministru. În ceea ce priveşte anumite activităţi, de pildă, ce facem cu banii, doar Curtea de Conturi controlează.

-Dar dl Ioan Bogdan a declarat recent că instituţia pe care o conduce nu face nici un control la FPS. Că vînzările din FPS nu sînt controlate.

-Vînzările din FPS sînt controlate de către aparatul propriu al FPS şi le controlează Corpul de Control al primului ministru ori de cîte ori există o reclamaţie. Dar, de obicei, nu sînt, pentru că vînzările sînt transparente.

-Preşedintele Curţii de Conturi susţine că acest control nu poate fi făcut numai din interior. El trebuie efectuat şi din exterior.

-Eu nu vreau să polemizez cu dl profesor Ioan Bogdan, faţă de care am o consideraţie deosebită, cu care am relaţii foarte bune profesionale şi umane. Dar vreau să vă spun că noi ne desfăşurăm activitatea conform unor legi care guvernează această activitate. Controalele, la fel, sînt prevăzute prin lege. Dacă vă nemulţumeşte ceva în legătură cu controlul FPS, puteţi să-i întrebaţi pe domnii de la Parlament.

-Dar există şi declaraţiile dlui Ulm Spineanu, pe vremea cînd era ministru al Privatizării, după care la FPS se întîmplă lucruri ciudate. Dvs. nu eraţi atunci la conducerea FPS, dar asemenea acuzaţii au rămas valabile şi astăzi.

-Am constatat că românii comentează, mai abitir decît alte activităţi, sportul şi FPS-ul. Cred că sînt 23 de milioane de păreri cu privire la FPS. Ca şi în cazul lui Gică Hagi. Nu comentez asemenea păreri.

-Există aceste comentarii, pentru că în joc sînt valori foarte mari. Presa a scris de atîtea ori că se dau comisioane mari, cînd se fac privatizările.

-Cunoaşteţi vreun singur caz de condamnare pentru corupţie în FPS?

-Tocmai asta mă face să cred că lucrurile nu sînt chiar în regulă. Cînd se vehiculează atîtea valori, într-o structură atît de mare, cum este cea a FPS, este greu de crezut că nu există şi corupţie. Ar trebui să vă dea de gîndit comentariile din presă.

-Dvs. ştiţi foarte bine că, în cazurile de corupţie, cu excepţia flagrantului, nu se poate dovedi nimic. Neputîndu-se dovedi nimic, nu poate fi condamnat nimeni.

-Nu există decît o concluzie - nu se face un control riguros al acestor vînzări.

-Există un control foarte strict, iar ponderea vînzărilor prin licitaţii deschise cu strigare este de 80%. Vindem la negociere societăţile cu probleme la care preţul nu este esenţial. Dimpotrivă, preţurile sînt mai degrabă simbolice. Importantă este păstrarea locurilor de muncă prin investiţiile care trebuie să se facă, în vederea salvării activităţii economice respective. Din păcate, sînt multe societăţi comerciale mari, de care România are nevoie şi trebuie să le păstreze în viaţă, în ciuda faptului că statul nu le mai poate asigura mijloacele circulante necesare. Sînt temeiuri puternice ca să grăbim privatizarea unor asemenea societăţi comerciale. Cu cît se va face mai tîrziu această privatizare, cu atît ea va fi mai puţin performantă, va aduce mai puţini bani.

Cînd a venit la conducerea FPS era un necunoscut, într-un moment în care puţini mai aveau încredere în această instituţie. Acum se spune despre el că rar s-a mai văzut un om cu o funcţie atît de importantă care să fie susţinut de toate partidele aflate la putere. Şi îl mai caracterizează ceva: optimismul debordant privind viitorul reformei. Peste cîteva luni se va şti exact cîtă dreptate a avut.

Numărul investitorilor străini a crescut, iar odată cu apariţia zonelor defavorizate, numărul lor va creşte spectaculos

-În această perioadă, sînt mai puţini investitori străini?

-Dimpotrivă, este o tendinţă clară de creştere a numărului de investitori străini interesaţi şi de creştere a contractelor semnate cu investitori străini. Din 1996 încoace, numărul de contracte şi sumele implicate în tranzacţii, pe devize, a crescut spectaculos.

-Dar o parte din membrii PNŢCD, prin vocea dlui Ciorbea, v-au acuzat recent că se fac vînzări pe bani foarte puţini, cum a fost cazul Romtelecom-ului.

-Nu ştiu pe ce se întemeiază analiza dlui Ciorbea. După părerea mea, Romtelecom a fost vîndut nu bine, ci foarte bine, dacă avem în vedere prăbuşirea pieţelor în Rusia. Momentul în care s-a făcut tranzacţia cu Romtelecomul a fost unul dintre cele mai proaste momente posibile pentru asemenea tranzacţie. Sigur, dacă Romtelecomul s-ar fi vîndut în primăvara anului 1998, s-ar fi obţinut mai mulţi bani. Dar tranzacţia nu este deloc proastă. Este vorba de 675 de milioane de dolari veniţi imediat în România, care vor fi urmaţi, în peste trei ani, de alte 400 de milioane de dolari. OTE a prezentat o evaluare a Romtelecom, spunînd că, dacă această evaluare este prea mică, si potenţialul Romtelecom este mai mare decît cel estimat de ei, atunci ei vor plăti statului român jumătate din profitul suplimentar, pe care-l vor obţine, pe o perioadă de trei ani.

- Blocarea facilităţilor pentru investitorii străini a avut vreo influenţă asupra negocierilor în curs pentru privatizare?

-Lucrul s-a întîmplat de prea puţină vreme, ca să se simtă vreun impact. Vreau să vă spun că, pe de o parte, s-au luat facilităţi, pe de altă parte, s-au dat facilităţi, chiar suplimentare, în zonele defavorizate. Chiar în şedinţa de Guvern de astăzi s-a aprobat hotărîrea de guvern cu privire la zonele defavorizate. Acestea sînt definite. Fiind definite, de acum încolo, investitorii ştiu foarte clar unde să fugă cu capitalul, pentru a beneficia, pe lîngă alte facilităţi, şi de scutirea de plata impozitului pe profit.

-Aveţi argumente că această lege a stîrnit un mare interes? Şi asta nu numai pentru zona Văii Jiului, ci şi pentru restul ţării.

-În timpul vizitei mele în Spania şi Portugalia, am avut zilnic 2-3-4 întîlniri cu oameni de afaceri, organizate de camerele de comerţ sau de asociaţii pe ramură, şi aceştia s-au interesat care sînt aceste zone, care sînt facilităţile care se oferă. Sînt sigur că se vor face investiţii în aceste zone, căci investitorii străini vin în România nu numai pentru ca să cumpere pachete de acţiuni de la FPS, ci şi pentru a face investiţii noi, adică green field investments. Şi unele, şi altele beneficiază de facilităţile respective în aceste zone.

Riscul de ţară va reveni la un nivel mai mic peste 4-5 luni

-Dar ce impact are asupra venirii investitorilor străini creşterea riscului de ţară? Dl Adrian Vasilescu, directorul Direcţiei Comunicare de la BNR, este de părere că aceste aprecieri sînt excesiv de riguroase în cazul ţărilor din Est, iar dl Radu Vasile a declarat că sînt interese la mijloc ca riscul ţărilor din Est să fie cît mai mare.

-Părerea mea este că analizele care stau în spatele acestor indici au un anumit decalaj temporar. România a promis în nenumărate rînduri, după 1990, că face anumite lucruri, apelînd la organismele financiare internaţionale şi nu le-a făcut. România nu şi-a ţinut promisiunile niciodată. Pentru prima oară, în istoria postdecembristă a României, în octombrie 1998, Guvernul român a pornit hotărît pe calea reformelor. Reprezentanţii coaliţiei guvernamentale au ajuns la un consens în ceea ce priveşte nevoia nu numai de a face reformă, ci şi de a o face repede, adică de a recupera timpul pierdut. Iar acest lucru s-a întîmplat acum patru luni. Cred că mărirea riscului de ţară dat României prin indicii respectivi se datorează unei analize care se face pe rezultatele României din prima jumătate a anului trecut sau din primele trei trimestre ale anului trecut. În discuţiile avute cu reprezentanţii instituţiilor financiare internaţionale, şi le-am avut eu direct, aici, aceştia apreciază rezultatele palpabile pe care România deja a început să le obţină. Aceste rezultate sînt: reducerea pierderilor din economia naţională, accelerarea deosebită a privatizării (numărul de contracte semnate lunar s-a înmulţit cu patru, adică semnăm peste două sute de contracte, în medie, pe lună). Bugetul care s-a adoptat este un buget de austeritate cu un deficit mic, de 2,5%. Deci, România a marcat mai multe puncte în aceste patru luni, care pot să convingă pe orice observator de bună credinţă că România, în sfîrşit, s-a angajat pe calea reformelor. Deci, mă aştept ca, peste 4-5 luni, să se revină la un risc mai mic.

-Cît de important este faptul că nu s-a semnat încă acordul cu FMI?

-Nu este important, pentru că nu era vorba să se semneze acuma, era vorba de la bun început că se va semna în aprilie.

-Da, dar s-a amînat pentru iunie, după ce noi urmează să plătim în mare majoritate datoria noastră.

-Eu sînt sigur că se va semna. Şi România poate face faţă şi pînă atunci plăţilor respective, căci are resursele necesare. Iar noi sperăm să aducem din privatizare mult mai mulţi bani decît ne-am angajat.

-În sinteză, în ce condiţii ar veni investitorii străini în România?

-Investitorii vin dacă pot cîştiga bani. Dacă au posibilitatea să cîştige, vin.

-Ce-ar trebui să se schimbe, ca aceştia să vină într-un număr cît mai mare?

-Imaginea pe care o am, după prima vizită în străinătate, este că aceştia au înţeles că piaţa aceasta a investiţiilor în Polonia, Cehia şi Ungaria s-a echilibrat. Sigur, nu este aşa de strînsă ca în Occident. Dar nu mai sînt oferite oportunităţile excepţionale pe care privatizarea din România şi, în general, în România le oferă. Şi ei au aşteptat cu emoţie ca instituţiile statului să rezolve problema minerilor, care risca să compromită imaginea reformistă a Guvernului Vasile. Din fericire, Guvernul a stăpînit situaţia, lucrurile au fost puse sub control. După părerea mea, imaginea instituţiilor statului a ieşit întărită din confruntările cu minerii. Astfel încît primăvara aceasta va fi pentru Occident o primăvară a vizitelor în România şi, în 1999, va fi o amplificare a investiţiilor lor în România. **(A consemnat Constantin IFTIMIE)**

Dacia s-ar putea mărita cu Renault chiar săptămîna viitoare

■ *preşedintele FPS spune că Ministerul Finanţelor a căzut de acord asupra condiţiilor investitorului francez*

-Sînt informaţii că "Roman" S.A. va primi 100 de miliarde de lei de la buget. Ca şi "Sidex", de altfel. Mai este şi varianta că Romanul, pentru a scăpa de datorii, îşi vinde din active. Care este situaţia?

Radu Sîrbu a fost printre primii care au bătut palma cu preşedintele Renault, Louis Schweitzer

-Ca privatizarea societăţilor "Roman" şi "Tractorul" să poată să se realizeze, trebuie ca aceste societăţi să-şi reducă dimensiunile. Ele îşi vor reduce dimensiunile, prin vînzare de active. Aceste societăţi sînt nişte platforme integrate, ceea ce reflectă un concept economic mai degrabă comunist, decît al economiei de piaţă. Şi investitorii care au vizitat, pînă acum, cele două societăţi comerciale au declarat că pe ei îi interesează doar nucleul, esenţialul activităţii economice respective. În cazul "Tractorului", îmi aduc aminte că se vorbea de numai 5.000 de salariaţi, din cei 12-13.000 pe care îi are. Asta nu înseamnă că toate celelalte activităţi nu au rost. Se doreşte să se externalizeze activităţile. De exemplu, atelierul mecanic mult supradimensionat, tipografia de la "Roman", turnătoria de neferoase sînt activităţi care, prin divizare, ies din societate şi se vor adresa şi altui potenţial beneficiar, nu numai companiei. După ce depăşim această fază de divizare, vom putea privatiza şi nucleul.

-Care este poziţia FPS-ului în negocierile dintre "Dacia" şi "Renault"? Nu s-a mai auzit nimic despre privatizarea "Daciei". Problema cea mai grea era obţinerea acceptului Ministerului Finanţelor. Există un acord de principiu încheiat cu Ministerul Finanţelor. Care vor fi următorii paşi?

-Francezii, în oferta pe care au înaintat-o FPS-ului, la termenul stabilit, au pus, alături de oferta lor financiară şi investiţională, nişte condiţii prealabile, care depăşesc competenţa şi autoritatea FPS-ului. Ele ţin de nişte ministere – Ministerul Finanţelor, Ministerul Industriei şi Comerţului, Ministerul Muncii şi Protecţiei Sociale. Toate aceste condiţii prealabile au fost negociate cu reprezentanţii ministerelor respective. Ultimul minister cu care trebuie să se convină asupra acestor condiţii este Ministerul Finanţelor. După informaţiile pe care le am, s-a căzut de acord, iar Renault va reveni săptămîna viitoare în România, pentru a negocia preţul şi investiţiile, pentru a face negocierea financiară, negocierea propriu-zisă cu FPS. Această negociere pe oferta financiară este singura care revine FPS. Memorandumul se va semna public.

Greu, foarte greu, dar Bancorex-ul va fi salvat

-Credeţi că scandalul de la Bancorex a afectat imaginea României şi, implicit, a creat probleme FPS-ului în vînzările pe care le are programate? Cu ocazia acestor dificultăţi, a ieşit la iveală faptul că s-au dat credite neperformante şi după 1997.

-Eu nu cred că la Bancorex este un scandal. Credite neperformante poate să dea, din greşeală, oricine. Numărul creditelor neperformante de după 1997 este nesemnificativ, faţă de cele dinainte. Or, situaţia critică a Bancorex-ului s-a datorat faptului că aceasta a valizat bilete la ordin şi a garantat plăţi pentru nişte firme care n-au avut nici o clipă de gînd să facă aceste plăţi. Nicăieri nu s-au găsit atît de mulţi oameni care să ia bani de la o bancă, fără să se gîndească vreo clipă să-i dea înapoi. Or, la Bancorex, aceasta era regula. Mă întreb de ce la Bancorex şi nu la altă bancă? Mă întreb de ce a fost aleasă Bancorex de clientela PDSR, ca să-şi rezolve problemele financiare? Părerea mea este că de starea actuală a Bancorex există şi reponsabili politici, nu numai administratorii direcţi, care au fost folosiţi ca instrumente pentru îmbogăţirea unei anumite clientele politice. Din fericire, Guvernul dispune de mijloacele pentru recuperarea situaţiei. Chiar dacă nu este deloc un moment potrivit, în condiţiile rambursării creditelor luate în 1993 de Văcăroiu, totuşi, Bancorex va fi salvată.

-Sînteţi acţionar principal la Bancorex. Puteţi asigura că depunătorii îşi vor primi banii depuşi cînd vor?

-Nu FPS-ul rezolvă lucrurile. FPS-ul este victimă. FPS-ul reprezintă acţionarii şi acţionarul are pretenţii, nu obligaţii. Noi n-avem bani să dăm băncii. FPS-ul nu poate să ofere nici o garanţie, pentru că FPS-ul reprezintă unul dintre acţionarii frustraţi ai băncii. FPS-ul nu are obligaţii faţă de societăţile din portofoliu, ci pretenţii. El are pretenţia la dividend. Şi Bancorex-ul nu ne dă în acest an dividend. Din această cauză, şi pentru că legea interzice FPS-ului să dea bani societăţilor din portofoliu, cei care pot da banii necesari pentru redresarea situaţiei sînt Guvernul, respectiv Ministerul de Finanţe. Deci, banca va primi bani de la buget. S-au alocat aceste sume. Oricum, statul român garantează depozitele populaţiei, în lei şi valută, astfel încît, chiar dacă Bancorexul ar fi fost, doamne fereşte!, falimentat, populaţia tot şi-ar fi recuperat banii. Panica ce a fost stîrnită socotesc că a fost rezultatul unei manipulări.

-Cum vor fi recuperaţi banii din creditele neperformante?

-Greu, foarte greu.

Organismele internaţionale spun că una din cauzele colapsului Bancorex este şi cheltuirea unor sume enorme pentru construirea de sedii nejustificat de luxoase

Monitorul Financiar

NOUTĂȚILE ECONOMICE

Acționarii Sidex au schimbat conducerea combinatului

Conducerea Combinatului Siderurgic Sidex Galați a fost schimbată, vineri după amiază, în urma a două reuniuni, una ordinară și una extraordinară, ale Adunării Generale ale Acționarilor.

AGA a decis rezilierea contractului de management încheiat în noiembrie 1994 cu firma Siderman SA și reînnoit în noiembrie 1998 pentru încă un an. Siderman este o firmă privată, cu șapte acționari persoane fizice, printre care ***Dumitru Nicolae***, președintele Consiliului de Administrație al Sidex, și ***Ioan Florentin Sandu***, fostul director general al Sidex. Prin rezilierea contractului de management, Dumitru Nicolae, președintele Consiliului de Administrație al Siderman, a fost înlocuit cu inginerul ***Ionel Borș,*** fostul director comercial al Sidex. Borș are un mandat de "administrator unic interimar", timp de o lună, pînă la următoarea reuniune a AGA. Cornel Murat, purtătorul de cuvînt al Sidex, a declarat că motivele rezilierii contractului de management cu Siderman au fost ***"neîndeplinirea unor atribuțiuni din contractul de management",*** fără a le preciza. El a adăugat că reprezentanții FPS au sosit la Galați cu mandat special pentru rezilierea contractului cu Siderman.

Președintele FPS, Radu Sîrbu, a declarat, vineri, că mandatul reprezentanților FPS privea o analiză exigentă a situației economico-financiare a combinatului, alături de o serie de măsuri de restructurare, cum este externalizarea activității de transport rutier și feroviar. Sîrbu a precizat că AGA ordinară are mandat să analizeze situația economico-financiară și modul de gestionare a creditului pe care combinatul îl va primi de la Banca Comercială Română, cu garanțiile FPS, în perspectiva începerii, în acest an, a privatizării combinatului.

Mitingul de la Tepro l-a înfuriat pe ceh

■ *ieri, firma cehă care a devenit proprietar la "Tepro" a anunțat că aproape 1000 de oameni vor fi concediați pînă la sfîrșitul lunii aprilie* ■ *inițial aceștia trebuiau să treacă în șomaj pînă la sfîrșitul anului* ■ *noul proprietar a dezmințit zvonurile că va închide fabrica ieșeană* ■

Ieri, conducerea firmei "Tepro" a convocat o conferință de presă în care a dezmințit afirmațiile celor pe care îi numește ***"așa-zișii lideri ai sindicatului liber «Tepro»". Andreiu Cătoiu***, directorul general al firmei ieșene, ca și ***Teodor Garula***, director asociat din partea firmei cehe "Zelezarny Veseli" la "Tepro" au susținut că toate disponibilizările care vor fi făcute sînt absolut necesare pentru creșterea productivității muncii la standardele impuse de firma cehă care a cumpărat pachetul majoritar al firmei de la Fondul Proprietății de Stat. De asemenea, ei au precizat că recentele proteste au reușit doar accelerarea disponibilizărilor, care se vor termina la sfîrșitul lunii aprilie, față de sfîrșitul anului, cum era prevăzut inițial. Ca atare, cei 977 de salariați care nu au primit încă preavizele vor începe săptămîna cu hîrtia de desfacere a contractului de muncă în mînă.

De asemenea, ei au susținut că firma cehă nu vrea cîtuși de puțin să închidă "Tepro", dînd chiar comenzi și ajutînd firma să pătrundă pe piețe pe care pînă acum nu exportase, cum sînt Austria, Elveția, Cehia, Slovenia.

Directorul Andreiu Cătoiu și reprezentantul firmei cehe, Teodor Garula

Tot ca argument pentru neintenția de lichidare a fabricii ieșene de profile, țevi și parapeți, conducerea a prezentat contractul încheiat cu "Sidex" Galați, care va livra în anul acesta 120.000 tone de laminate, pentru producerea de țevi și parapeți. ***"Firma cehă are această politică în toate firmele pe care le-a cumpărat. Acolo unde firma cumpărată este mai bună, îi pasează comenzile, iar acolo unde alte firme sînt mai bune, produc mai ieftin și de calitate mai bună, sînt direcționate comenzile"***, a declarat Andreiu Cătoiu.

Astfel, "Tepro" va începe anul cu o nouă structură de producție: pînă la sfîrșitul lunii martie se va termina stocul de profile laminate la rece, urmînd ca apoi secția să fie închisă, iar pe piața românească să intre profilele produse de "Zelezarny Vesely" AS, care sînt conform declarațiilor lui Andreiu Cătoiu mai bune și mai ieftine, iar producția va fi orientată spre țevi și profile zincate, parapeți de drumuri și va zinca la comandă alte tipuri de profile. Totuși, ***Virgil Săhleanu***, liderul ales de oameni care a organizat mitingul de joi, declara că profilele laminate la rece sînt cerute pe piață, producînd chiar încasări rapide și mari.

"Oamenii care vor fi disponibilizați vor primi din partea firmei 20% din salariu pentru fiecare an lucrat la «Tepro», ceea ce înseamnă maxim șase salarii neimpozabile. La un salariu mediu pe firmă de 1,7 milioane lei, asta înseamnă maxim 10 milioane lei, dar un om care avea un salariu de 2 milioane lei și vechime de 30 de ani în firmă va primi chiar 12 milioane lei", a declarat Andreiu Cătoiu. **(C. S.)**

Șoferii ieșeni se alimentează de la canistră

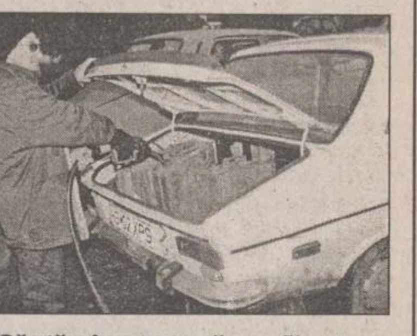

Săptămîna trecută s-a făcut aprovizionarea

În zilele care au urmat după scumpirea benzinei, vînzările benzinăriilor s-au înjumătățit, după cum ne-au declarat angajații stațiilor particulare din Iași. ***"Vînzările au scăzut cam la jumătate față de o zi normală"***, declara ***Doru Popa***, asociat la PECO "Panter", iar gestionara de la PECO "Conest" a afirmat că dacă într-o zi normală, neafectată de panica dinaintea scumpirii, se vindeau cam 8.000 - 9.000 litri de banzină, ieri s-au vîndut circa 4.000 litri.

Și la stațiile PECO de stat vînzările au scăzut, dar o prognoză asupra scăderii reale a vînzărilor se va putea face, în opinia directorului comercial al PECO Iași, Constantin Cărciun, peste mai mult timp: ***"Nu este relevant ce s-a întîmplat acum, cînd oamenii au mai umplut cîte o canistră două la fiecare zvon de scumpire a benzinei. Evident că am vîndut mai puțin, pentru că oamenii și-au făcut stocuri"***, adăuga ***Constantin Crăciun***. El susține că recent a pierdut și dreptul de modifica prețul benzinei cu 5% în plus sau în minus, deci de acum înainte doar SNP "Petrom" mai decide cum variază prețul benzinei, indiferent de situația de pe piața locală. ***"Cred că oameni vor merge mai puțin cu mașina, dar abia peste o săptămînă, cînd vor fi epuizate stocurile se va putea spune cu cît",*** declara Doru Popa, asociat la PECO "Panter".

Taximetriștii dau "ceasul" înapoi

La două zile după anunțarea unui tarif de 3.500 lei pe kilometru, taximetriștii ieșeni au dat "ceasul de taxat" înapoi. Astfel, "Taxicom" a anunțat ieri ca tariful precticat de mașinile acestei societăți de taximetrie va fi de 2.800 lei/kilometru. ***"Acest tarif, de 2.800 lei este impus de piață. Ca să ne păstrăm clientela, trebuie să ne adaptăm cererii pe piață, să avem un cost acceptabil al curselor",*** a declarat ***Alin Tocan,*** manager "Taxicom". Mărirea acestui tarif are în principal la bază creșterea accizelor la carburanți, un litru de benzină costînd acum 8.000 lei, în loc de 5.000 lei. "Sper să-mi acopăr cheltuielile prin parcurgerea mai multor kilometri într-o lună", a declarat managerul "Taxicom". Cu toate că taximetriștii au propus inițial chiar 3.500 lei/kilometru și chiar mai mult, scăderea numărului de clienți a determinat reducerea tarifelor. Noul tarif practicat de taximetriștii ieșeni variază între 2.900 lei/kilometru la "Transgyw", 2.950 lei/kilometru la firmele de taximetrie "Parma" și "Go-Taxi" și 3.500 lei la "Romaris". Taximetriștii care preferă să lucreze pe cont propriu au urcat și ei costurile unei curse cu taxiul, în primele zile după scumpirea benzinei tarifele lor ajungînd chiar la 10.000 lei/kilometru. **(Cristina SAVA, Alina CORDUNEANU)**

Dacia a dat lovitura la Bursă

Vînzarea a 26 milioane de acțiuni ale societății Automobile Dacia a năucit Bursa de Valori. Tranzacțiile au depășit 17 miliarde lei, față de 500 de milioane la ședința precedentă, reprezentînd cea mai mare valoare înregistrată vreodată pentru o singură societate. Tot ieri, reprezentanții Guvernului au anunțat faptul că Renault va semna pe data de 11 martie convenția privind privatizarea societății Automobile Dacia Pitești în prezența lui Radu Vasile.

"Pentru Dacia s-a încheiat o tranzacție cross cu un pachet de aproape 25 milioane de acțiuni, adică aproape 3,6% din capitalul societății, la un preț de 690 lei, a spus un broker din piață.

Prețul la care s-a transferat acest pachet, între clienții aceleiași societăți de intermediere, a fost de 690 lei, maximul atins în ultima săptămînă, cînd prețul a crescut constant, pe baza informațiilor favorabile privind derularea negocierilor de privatizare a societății. Interesul mare pentru acțiunile societății Dacia pe piața bursieră dovedește interesul pe termen mediu și lung și încrederea în viitorul societății, Automobile Dacia rămînînd o societate profitabilă", a declarat, ***Marius Manea,*** purtătorul de cuvînt al societății.

Principala motivație pentru micii investitori interesați de acțiunile Dacia este posibila declanșare a unei oferte publice de cumpărare, de către firma franceză Renault, în cazul în care aceasta va prelua pachetul majoritar de acțiuni de la FPS.

Convenția privind privatizarea societății Automobile Dacia Pitești va fi semnată, cu reprezentanții companiei Renault, joi, 11 martie, după care FPS va putea începe negocierea ofertei financiare a părții franceze privind achiziționarea pachetului majoritar de acțiuni al societății, a declarat Adriana Săftoiu, purtătorul de cuvînt al Guvernului.

Convenția va stabili facilitățile de care va beneficia partea franceză după preluarea constructorului român de automobile și pentru acordarea cărora ministerele Industriei și Comerțului, Finanțelor, Muncii și Protecției Sociale și Transporturilor și-au formulat punctele de vedere.

Planul de afaceri pe care compania Renault îl propune părții române vizează un program de investiții în valoare de 80 milioane dolari pentru acest an.

6% din Antibiotice s-au plimbat de la un proprietar la altul

Ieri acțiunile "Antibiotice" au ajuns din nou în atenția investitorilor importanți, cel puțin după cele două tranzacții cross care s-au derulat pe aceste acțiuni. Tranzacțiile cross sînt efectuate între două SVM -uri sau între clienții aceluiași SVM. Cele două tranzacții efectuate ieri s-au făcut la prețul pieței, prima fiind pe 1,5% și a doua pe 4,5% din acțiunile firmei, în valoare totală de aproape 5 miliarde lei. Dacă a fost vorba de același cumpărător, înseamnă că săptămîna viitoare ar trebui ca sistemul bursei să ne informeze asupra noului acționar semnificativ de la producătorul ieșean de medicamente, deci cel care deține peste 5% din acțiuni. Conform datelor oferite de "TGH Investment", singurul acționar semnificativ la sfîrșitul lunii noiembrie la "Antibiotice" Iași era "Broadhurst Investment", care avea 5,6% din acțiunile "Antibiotice". În afara acestuia, sistemul mai evidenția acționarul majoritar, Fondul Proprietății de Stat, care deține 51% din acțiunile firmei.

Amintim că una din cauzele care ar duce în acest moment la creșterea interesului investitorilor pentru o acțiune ar fi acordarea de dividende în Adunarea Generală a Acționarilor, dar, conform declarațiilor directorului general al firmei, ***Ion Nani, "dividendul nu va fi cum mult mai mare decît cel dat anul pentru anul 1997".*** Amintim că pentru anul 1997 "Antibiotice" a dat un dividend de 60 lei/acțiune. **(C.S.)**

BNR a frînat căderea leului

Banca Națională a României a fost nevoită să intervină din nou în piață, pentru a tempera tendința de creștere a cursului monedei naționale.

"Piața a avut o zi agitată. BNR a atras leii din piață, oferind dobînzi ridicate. Altfel nu cred că reușea să tempereze cursul", a spus dealerul unei bănci comerciale. După intervenția BNR, cursul a scăzut pînă la 13.300/13.320 lei/dolar, pentru ca, la finalul ședinței, cursul să fie cotat la 13.310/13.380 lei/dolar.

La BNR, cursul s-a stabilit la 13.351 lei/dolar, față de 13.262 lei/dolar în ședința precedentă. Vineri, moneda națională a pierdut 0,67% față de dolar, ritmul de depreciere din ultimele zile reducîndu-se la jumătate.

Deprecierea din ultima perioadă a monedei naționale este explicabilă, atîta vreme cît economia românească nu este performantă, iar produsul muncii nu este competitiv, a apreciat, vineri, Ion Ghica, președintele Asociației Române a Băncilor (ARB) și președintele Băncii Comerciale Române.

Curs calculat de BNR, 5.03.1999

13.351 lei/dolar
7.404 lei/marcă

Laptele s-a mai îngrășat cu cîteva sute de lei

Începînd din această săptămînă, produsele lactate de la SC "Lactis" SA sînt cu 5-6% mai scumpe. ***"Creșterile sînt diferențiate pe grupe de produse, pentru că a trebuit să ne adaptăm în funcție de cererea pieței, în funcție de consumator",*** a explicat ***Paraschiva Iliescu***, director tehnic al societății "Lactis". Astfel, la laptele de consum, creșterea a fost de 200 de lei la litru (4.200 lei litrul, prețul actual), iar pentru specialitățile de cașcaval, creșterea de preț s-a situat în jur de 4-5%. Cel mai mare salt l-a făcut de această dată prețul la lapte bătut la pahare, care s-a majorat cu 8% (spre deosebire de cel la bidon, în cazul căruia cumpărătorii vor plăti cu numai 4% mai mult). ***"Această creștere de prețuri se datorează în primul rînd majorării costului la carburanți, și oricum această medie de 4-5% nu este acoperitoare, și nu este la nivelul creșterii cheltuielilor de transport. Însă produsele noastre sînt perisabile, nu putem sta cu marfa în stoc"***, a declarat directorul tehnic al societății "Lactis". Și pachetul de unt are, începînd cu această săptămînă, un preț nou. Astfel, 200 de grame de unt costă 6.300 lei (preț cu amănuntul), iar creșterea procentală în cazul acestui produs a fost de circa 6%. **(Alina CORDUNEANU)**

INTELIGENȚA MARKETING

Buget de austeritate

■ *8 ore de muncă și 8 ore de somn. Aceleași 8 ore?*

Cînd le-am spus că nu sînt bani pentru hîrtia și copiatorul necesare suportului de curs, studenții mi-au cerut să scriu ceva despre bugetul de austeritate. Un matematician aflat prin preajmă mi-a sărit în ajutor: ***"Matematic gîndind, zicea dînsul, despre un buget de austeritate nu se poate spune nimic. N-ai cui scoate ochii că a luat prea mult. N-ai cui cere; de unde nu-i, nici Dumnezeu nu are pretenții. Ori te superi și înghiți în sec, ori te așterni pe muncă și-ți umpli singur punga"***. Nu mi-a rămas decît o parabolă.

Preotul din satul copilăriei era un om sfătos din fire și meșteșugit la vorbă. Găsea mereu un cuvînt de consolare și îmbărbătare pentru enoriașii din parohie. Oamenii satului erau nevoiași și mărunței, dar părintele era înalt și lat în umeri ca un haiduc. La praznice și cumătrii se înălța măcar cu un cap deasupra celor mai vînjoși meseni. De la altitudinea sa, preotul domina lejer comunitatea locală. După o vreme, o spun cu toată smerenia, părintele a început să cam ia în greutate. Făcuse o burtă monumentală. Pentru sătenii mai scăpătați era o mare problemă să-l ogoiască pe sfinția sa la o masă de pomenire. Se speteau gospodinele cărînd străchini cu sarmale și pilaf cu piept de pui, în capul mesei, unde trona gigantic părintele. El înfuleca de te treceau sudorile pe mătușile de la bucătărie.

Părintele umbla încins cu un centiron lat de piele, care ajungea să plesnească ca un cerc de butoi, cu tulburel, înfundat pe uscat. Ca să mai slăbească strînsoarea, părintele se folosea cu mare talent actoricesc de un truc. Se pleca peste masă, ducea mîinile la cataramă, se uita aspru în ochii dascălului și striga cu glas mare: ***"Nu vorbi cu păcat, mă Ioane, că acu' scot cureaua și-ți trag cîteva ca unui copil nevrednic..."*** Între timp, mîinile sale preoțești dădeau drumul la două-trei găuri și făceau loc la încă un ulcioraș de vin și-o strachină de sarmale. Noi, copiii, înghesuiți mai la coada mesei (unde, în treacăt fie spus, bucatele erau mult mai sărmane) ne dădeam coate și ne hlizeam pe înfundate.

La mesele mai acătării, părintele făcea treaba asta de mai multe ori. La mesele mai nevoiașe, n-o făcea deloc și mai scurta din slujbă. Cu timpul, cureaua popii și numărul găurilor pe care le slăbea la un praznic au devenit un fel de barometru al bunăstării sătenilor și dibăciei bucătăreselor. Cu cît slăbea părintele mai multe găuri la curea în casa cuiva, cu atît era mai mare cinstea de care se bucura cetățeanul harnic și gospodar în sat. Masa de la care părintele se ridica fără să dea drumul la curea era una de rușine, făcută la casă de calic. Lumea satului era cu ochiul pe găurile din cureaua părintelui.

Ei bine, strînsul curelei și bugetul de austeritate măsoară vrednicia și hărnicia noastră. Mă tem că, de judecăm așa, trăim într-o țară de calici. Poate fi vina oportuniștilor, corupților, hoților, șmenarilor și incompetenților, dar și "rodul" lenei. învrăjbirilor sindicalizate și neputinței celor care așteaptă să li se pună în traistă de-a gata. E bine să muncim 8 ore și să dormim 8 ore, dacă nu-s aceleași 8 ore. În vreme de austeritate, nemții și japonezii munceau mai des și cereau mai rar. Să auzim de bine.

Ștefan PRUTIANU

Banca Transilvania ■ Sucursala IAȘI - str. Ghica Vodă 3A ■ Tel. 216770, 215011, fax: 216770

DOBÎNZI AVANTAJOASE LA DEPOZITE
Clienții Băncii Transilvania beneficiază acum de dobînzi mult mai atractive pentru constituirea de depozite

	Persoane fizice	Persoane juridice
1 lună	55%	52%
3 luni	55%	52%
6 luni	50%	47%
9 luni	47%	44%
12 luni	45%	42%
Suma minimă:	300.000 lei	25.000.000 lei

Dobînzile sînt ferme pe toată perioada contractului de depozit.
Banca Transilvania nu percepe comision la depunerile de numerar.

Certificate de depozit cu discount:
dobînda nominală 52,00%/an
randament 59,77%/an
valoarea absolută a dobînzii de plătit pentru certificatele din:
seria B 1.000.000 lei 130.000 lei
seria A 500.000 lei 65.000 lei
Vă așteptăm la sediul băncii:
Luni - Vineri: 8.00 - 18.00; Sîmbătă: 9.30 - 12.30

B.R.D. ■ Sucursala IAȘI - str. A. Panu 1B-2A ■ Agenția A.Panu - bd. Ștefan cel Mare și Sfînt 53 ■ Agenția Independenței - str. Vasile Conta 1 ■ Agenția TG. FRUMOS - str. Cuza Vodă 7 ■ Program de lucru: 8.30-14.00; 15.30-17.00

procente pe an

NR. CRT.	Disponibilități în:	CATEGORII DE CLIENȚI:	PLATA DOBÎNZII SE EFECTUEAZĂ	30 ZILE	60 ZILE	90 ZILE	180 ZILE	270 ZILE	365 ZILE	730 ZILE	1095 ZILE
1.		Persoane fizice	la expirarea termenului	-	-	53	55	57	61	75	90
2.		Persoane fizice	lunar	50	51	52	53	54	55	-	-
3.	Lei	Persoane juridice	la expirarea termenului	50	51	52	53	54	55	-	-
4.	USD	Persoane fizice și juridice	lunar	5	-	5.2	5.4	5.7	6	-	-
5.	DEM			3.3	-	3.35	3.5	3.55	3.6	-	-

Pentru toate operațiunile efectuate în contul dvs. de depozit
BRD NU PERCEPE COMISIOANE.
Depozitele constituite de persoane fizice beneficiază de garanția Fondului de garantare a depozitelor în sistemul bancar.

BANCA AGRICOLĂ
Sucursala Coordonatoare Iași
Str. Sf. Lazăr nr. 3

lansează o emisiune specială de
CERTIFICATE DE DEPOZIT NOMINALE
pe termen de 3 luni cu o DOBÎNDĂ FIXĂ de 60% pe an

• Depunerea minimă este de 1.000.000 lei;
• Se pot elibera certificate pentru sume mai mari de 1.000.000 lei, dar numai pentru sume multiplu de 100.0000 lei (ex. 1.100.000 lei; 1.200.000 lei, etc.);
• Certificatele se pot elibera în sume nelimitate.

Nu se percep comisioane la eliberarea sau răscumpărarea certificatelor !

Prin noi banii dumneavoastră sporesc !

Afaceri fără frontiere:
Catalogul EUROPAGES

EUROPAGES este titlul unui catalog european unic, tradus în 6 limbi, editat în 1 200 000 de exemplare și distribuit în 30 de țări europene. Cu o rată de consultare excepțională, EUROPAGES este editat sub formă de catalog, pe CD-ROM și pe Internet. În EUROPAGES puteți găsi cei mai buni funizori, cele mai avantajoase oferte și cei mai serioși parteneri. Aveți acces la clienți altfel inaccesibili, sunteți alături de cei mai buni furnizori europeni și aveți șansa cuceririi unor noi piețe în Europa.

Înscrierile în catalogul EUROPAGES 2000 se fac până la 31 mai 1999 prin:

necomm Tel.:032-211525
Fax:032-270415
E-mail: sales@necomm.ro

Cumpără mai bine, vinde mai mult!

Monitorul

Editoriale

POLITICĂ EXTERNĂ

O vizită la ruda săracă

"Țara noastră va susține cauza României în structurile europene și euroatlantice, pentru că recunoaște efortul imens făcut în această direcție de autoritățile de la București". Nu, nu este o declarație a liderului de la Casa Albă, nici a premierului german sau britanic, și nici a președintelui Franței. Este, cuvînt cu cuvînt, începutul discursului pe care președintele polonez, Alexander Kwasniewski, l-a ținut ieri în aula Universității București, în timpul vizitei sale de două zile în țara noastră.

Dacă acum aproape zece ani România și Polonia luau startul împreună către democrație și prosperitate economică, iată că, între timp, lucrurile s-au lămurit: Polonia ne privește deja de sus, sfătos, și are tot dreptul să o facă, neuitînd chiar să promită binevoitor că ne va susține cauza deoarece recunoaște că ne străduim să facem ceva, chiar dacă deocamdată n-am reușit nimic. Din păcate, cu toată amărăciunea pe care o simțim în astfel de situații, trebuie să acceptăm realitatea așa cum este și să o judecăm gîndindu-ne la viitor.

Peste șase zile, Polonia va fi membru cu drept de vot al Alianței Nord-Atlantice, iar peste trei ani va deveni membru al Uniunii Europene. Deci, iată, date exacte, certitudini. În privința României nu se știe nimic. Nici măcar o certitudine de genul "peste 20 de ani vom fi cu siguranță membri în NATO sau în UE". Ca urmare, o relație bună cu Polonia s-ar putea dovedi foarte eficace pe viitor. Problema care se pune este dacă România va fi în stare să întrețină o astfel de relație. Pentru că aici nu este nevoie doar de zîmbete și strîngeri călduroase de mînă.

Balanța comercială dintre România și Polonia a scăzut dramatic de la an la an, ajungînd, în 1998, la un nivel catastrofal pentru noi. Articole produse de economia poloneză, în afară de cartofi, mazăre sau materii prime, deja nu mai sînt accesibile românilor pentru a fi importate. Multe dintre produsele finite au invadat piețele europene, producînd panică printre producătorii din UE care nu beneficiază de o forță de muncă comparabil de ieftină ca aceea din Polonia, deși la fel de calificată. De asemenea, multe posturi de televiziune occidentale au, în ultimii ani, clipuri publicitare consistente de promovare a produselor mai multor firme din Polonia.

În acest moment, datorită relațiilor economice deja bătătorite din vremea CAER, schimburile cu Polonia se mențin la un nivel relativ ridicat, deși la mai puțin de un sfert față de 1989. În curînd însă, în condițiile în care economia acestei țări se orientează din ce în ce mai agresiv către Occident și deoarece România nu mai face față importurilor comparabil de scumpe ca și cele din UE, interesul Poloniei față de țara noastră evident că va scădea. Polonia nu este Ungaria, de care ne leagă o graniță comună și o minoritate de 1,5 milioane, și care va avea interese economice de lungă durată în România, chiar dacă la un moment dat vom da semne că nu facem față.

De altfel, cazul Cehiei, stat cu care relațiile noastre economice sînt ca și inexistente, în ciuda tradiției din vremea CAER, are toate șansele ca în curînd să fie urmat și de Polonia. Deocamdată, singura piedică este mărimea piețelor, atît a celei de la noi cît și a celei din Polonia. Însă, în lipsa unui interes economic bine conturat, ca să nu mai vorbim despre faptul că interesul strategic este infim, Polonia nu va fi prea mult timp un fan al României, mai mult decît la nivel declarativ. Se știe că politica externă a unui stat este determinată de economie și, doar izolat, de interese strategice, nicidecum de prietenii gratuite.

Să revenim însă la declarația de la care am pornit, a președintelui Kwasniewski. Deși n-am putut publica integral discursul, garantăm că nu s-a referit la alt motiv pentru care Polonia să ne susțină, în afară de "recunoașterea efortului...". Iar acest singur motiv nu denotă decît un sentiment de compătimire pentru un fost camarad, căzut între timp în necaz. Cu o diferență, însă: dacă în relațiile dintre oameni o fostă camaraderie poate conta, în cele dintre state ne e teamă că așa ceva nu are absolut nici o relevanță. **(Claudiu RAUS)**

INTERNAȚIONAL

Monica merge mai departe

Hotărît lucru, Monica Lewinsky nu se poate deloc consola cu gîndul că riscă să se piardă în anonimat. E drept, după un an de zile în care poza ta cu beretă și dinți mari s-a lăfăit confortabil pe prima pagină a ziarelor din întreaga lume, e greu să te obișnuiești cu gîndul că ai devenit, după cum spun americanii, "yesterday news". O chestie absolut neinteresantă, mai pe românește. Și, atunci, fosta stagiară de la Casa Albă a început, zilele acestea, o campanie în forță pentru a-și recăpăta poziția de vedetă. Miercuri, un interviu-maraton de două ore, transmis de canalul ABC și realizat de celebra Barbara Walters, bașca lansarea mondială a unei cărți despre ea, scrisă (ce coincidență!) de Andrew Morton, nimeni altul decît biograful oficial al fostei prințese Diana, altă femeie care n-a știut decît să distrugă pentru a se simți ea bine. Vineri seara (pentru americani), un alt interviu măreț, de data asta pe un post mai modest, Channel 4, în fața unui reporter mult mai puțin faimos, Jon Snow. Și probabil că, pînă în momentul în care veți citi dumneavoastră aceste rînduri, Monica își va mai fi trimis în eter alte cîteva gînduri curate, la cine știe ce televiziune locală.

Desigur că nu mai are nimic nou de spus. Toate informațiile pe care a putut ea să le dea au fost deja întoarse pe toate fețele. Așa că, zîmbitoare (are dinți frumoși, ce mai!) își povestește impresiile de după dezastru. Cum a fost ea amenințată de Starr cu 27 de ani de închisoare dacă refuză să coopereze cu el, cum era s-o împingă FBI la sinucidere, ce i-ar face Lindei Tripp dacă ar pune mîna pe ea, cît de mult l-a iubit pe Clinton, cît de puțin mai ține la el, fiindcă e un politician și atît, toate acestea împănate din cînd în cînd și cu ceva lacrimi, ca nu cumva să uite lumea cît de mult a suferit ea. N-o impresionează faptul că, la un sondaj realizat în dimineața zilei de miercuri, 92% dintre persoanele intervievate au declarat că nu le interesează absolut deloc cartea ei, iar 62% și-au proclamat profunda durere în cot față de interviul de la ABC. Pentru ea e suficient că 7.000.000 de americani (chiar sub procentul de 38% care reiese din anchetă) s-au zgîit bine-mersi la ea și la Barbara Walters, iar pe Internet cartea lui Morton a ajuns un best-seller. Drept pentru care Monica merge, vijelioasă, mai departe.

În fond, poate n-ar fi nimic rău în asta. La cîte romanele siropoase se citesc în lumea asta, de ce n-ar merge și poveștile durduliei domnișoare Lewinsky? Numai că, vedeți dumneavoastră, ea nu uită niciodată să-și ceară scuze față de Hillary și Chelsea Clinton pentru cît de mult le-a făcut să sufere și precizează întotdeauna cît de murdărită se simte de toată această afacere. Așa că, ori de cîte ori îți aduci aminte că de la ea a pornit scandalul și, mai ales, că tot ea, și numai ea, este cea care îl continuă, te-apucă o greață iremediabilă. Iar o lămîie la îndemînă n-ai întotdeauna. **(Marius CRISTIAN)**

UNGHIUL DE TRAGERE

Politica și grupa de sînge

Val CONDURACHE

scriitor

Intr-o declaratie destul de recentă, președintele Partidului România Mare, Corneliu Vadim Tudor, făcea aprecierea că PDSR și PRM sînt "condamnate" la aliantă, avînd "aceeași grupă de sînge". De lucrul acest nu m-am îndoit niciodată. Încă pe vremea cînd se mai numea FSN, PDSR a inventat la stînga socialistă și la dreapta national-comunistă o serie de partide - PSM, PRM, PUNR - care să legitimeze pozitia de centru-stînga a "partidului-mamă" și să preia mesajul cripto-comunist și extrem-naționalist pe care PDSR nu și-l putea permite fiind la guvernare.

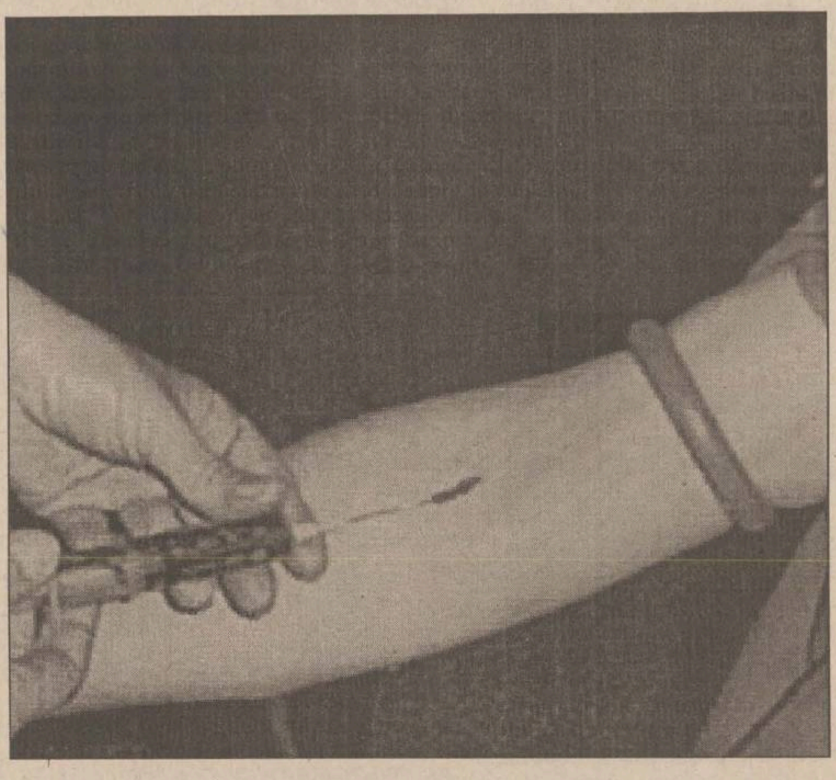

Nu numai PDSR și PRM aveau, încă de pe atunci, aceeași "grupă de sînge", dar și PSM, PDAR și PUNR. Între timp, PDAR a fost absorbit de un partid de centru, iar PUNR, dezlegat de Funar, trage și el către centru, cochetînd cu ideea liberală. Mineriada din ianuarie 1999 a găsit "trilaterala roșie" de aceeași parte a baricadei. În Valea Jiului, membri marcanți ai PRM și PSM au agitat spiritele, fără însă a se putea face dovada că instigarea la lovitură de stat a venit "de la Centru". Interventiile, în Parlament, ale d-lor Ion Iliescu și Corneliu Vadim Tudor lăsau să se înteleagă că PDSR și PRM sînt alături de suferinta minerilor și că, în cel mai rău caz, nu dezaprobă revolta lor, exprimîndu-și chiar convingerea că în marșul spre București minerii ar putea "colecta" și alte categorii sociale nemulțumite.

Am vorbit destul despre ultimele două mineriade ca să mai insistăm acum asupra unui eventual sprijin politic. Să ne întoarcem la declarațiile lui Corneliu Vadim Tudor. După părerea lui, fără sprijinul PRM, PDSR ar putea rămîne în opoziție încă douăzeci de ani. Sondajele de opinie îi dau dreptate senatorului de Butimanu. Presupunînd că între PDSR și PD ar putea exista o înțelegere pre și post-electorală, stînga unită nu ar putea colecta, nici măcar cu sprijinul PUNR, tot mai incert, mai mult de 45% din voturi. Oricît și-ar "spăla" imaginea - și Vadim face eforturi să se dezică de propriile declarații din timpul mineriadelor - PRM nu va putea fi asociat la guvernare nici în cazul alegerilor anticipate, nici la alegerile din 2000. Poate să pară ciudat, dar, chiar pe fondul unor reforme dure și-al unei sărăcii galopante, nu se întrevede o revenire a stîngii la guvernare. Procentele irosite în această iarnă de PRM nu s-au dus, așa cum ar fi fost de așteptat, spre PDSR, ci s-au scurs către partide mai mici, cărora le va veni foarte greu, dacă nu imposibil, să treacă pragul electoral.

CDR se menține la limita unui 33% constant, netulburat de reformă ori de stagnarea ei. Acesta este electoratul "captiv" al Convenției. PD oscilează între 9 și 13%, dar nu ar fi pentru prima dată cînd partidul d-lui Roman cîștigă procente în campania electorală, iar UDMR stă neclintit pe voturile alegătorilor de naționalitate maghiară, cu o variație minimă. S-ar părea că Vadim are dreptate: stînga unită înseamnă în România PDSR + PD + ApR + PRM + PUNR + PSM, însă la o asemenea alianță nu mai poate visa nici măcar Ilie Verdeț. Și dacă Meleșcanu ar putea trece peste condițiile care l-au făcut să părăsească PDSR, e mai greu de crezut că Roman cu echipa lui este dispus să lase baltă reforma (alături de PDSR va trebui s-o facă) doar de dragul guvernării. PD a mai stat o dată în opoziție și partidul a ieșit întărit. Statistic vorbind, singura alianță stabilă ar fi aceea dintre CDR și PDSR, dar nimeni nu poate lua în serios o guvernare în care nu ar exista nici un punct în comun. PDSR rămîne încă prizonierul structurilor de stat, prin intermediul cărora își satisface clientela. Se pare că, în România, grupa comună de sînge nu poate duce la o alianță la guvernare. Mai plauzibilă pare, în continuare, o alianță AB4 + A2 + O + B. Dar să-l lăsăm pe Vadim să viseze. ■

GULLIVER

Aproape mărțișoare...

Emil BRUMARU

scriitor

1) Singur, mai singur decît o lingură uitată în sertarele infinite, mai singur decît pătrunjelul pus la uscat. Și iată!, osînda din pivniți începe: gîndaci sufocați de nisip, verze ucise în putini, laptele cald prins, murind sub smîntîni, dantelele doamnei păianjen scoase la licitație!! 2) Mi-am amintit de tărîțe, de raiul din șanțuri, de amiază, de o piatră frumoasă, de o scară urcînd spre un adînc leuștean, de păcura scursă pe linia moartă, de tenebrosul magiun. Glob de mărar - luxură a melcilor!! 3) Sufletele noastre erau putred de bogate în delicii. Le țineam ca pe niște obiecte de porțelan, unul altuia, în mîini. Beam din ele licorile, veșnic puternici, tandri pînă la cruzime. 4) Trandafir intim, albastru, al necugetării, crin descheiat, arpacașuri catifelate; legume cu pleoapele umflate privesc din dorinți. Asfințeam printre razele tale subțiri...

*

1) O, cît de mult aș fi vrut să trăiesc în vremurile acelea odihnitoare cînd se credea că sîngele stă nemișcat ca mlaștină în trupul nostru obscur. 2) Logodeam două fire de iarbă, pecetluiam căsătorii înrourate în jgheaburile caselor vechi, iubeam doar flori lacome și animale gălăgioase; totul creștea ca pentru a întîmpina o ființă de cristal, neponegrită de lumină. 3) Niciodată n-am gustat cu o mai aprigă patimă ca aici, în miezul unui crin de scînduri, AERUL. 4) Numai sfărîmînd în degete un melc uscat sau o păstaie umedă îți poți da seama de consistenta tristeții. 5) Din ceasul ei cu parfumurile clandestine - drept capace: valvele unei scoici perliere! - se insinua în mansarde aroma orei cinci. 6) O viespe lungă, pusă pe o capră de tăiat lemne, împărțită în mici butuci aurii cu o beschie bine ascuțită. Fragmentele se stivuiesc, în amurg, lîngă un zid de cărămidă. Mai tîrziu vom despica fiecare bucată în parte cu o secure străpezită în agrișe. Cu mănuși pînă la coate, sub pelerine de paie scumpe, vom duce brațe uriașe alături de sobele reci și pustii. Înainte de a aprinde focul să păstrăm un moment de jenă...

*

1) Fructe uriașe cu scaune-n ele (dar nu stătea nimeni!) se clătinau pe covoare, apăsau ferestrele largi, le spărgeau - oh!, trecătorii uciși. Sîni glorioși, fără stăpîni, somnolau pe paturi greoaie. Un pahar plin cu stofă suna înfundat. Tremuram: pe masă, în trăsurică de-amurg, trecea Yvonne de Burgundia. 2) Trenuri trebuiau să sosească. Pe peron, ceferiști, elefanți și eleve mîncau portocale cu griș. Și-un dulap lăcuit: ce regrete în cotloane, ce surîs în mînere! Destinul mi se scurgea prin burlane de tablă, la colțul caselor mov. 3) O, șanțuri obscure: purgatorii cu ierburi și melci, fragede spaime, protoierii de mîluri în brusturi străvechi! Rîmele moi mureau în cutii de chibrituri, poduri răscoapte aveau miezuri gustoase de lemn. Un heruv-mormoloc mă păzea lîngă ușile vaste de-oloi... ■

ULTIMA TUȘĂ

Nas

Val GHEORGHIU

pictor

Calendarul Gauguin din atelier e deschis acum, pentru martie, la reproducerea "Arătării de după predică", lucrare de început a pictorului, premergătoare plecării în marea aventură tahitiană. Căpătînd, evident, statut de capodoperă, o dată cu notorietatea "aventurierului". Capodoperă, desigur, dar nu mai puțin susceptibilă de interpretări neconstrînse de... "imunitatea" piesei de geniu. Ce vede ochiul nostru cîrcotaș în pînza francezului autoexilat? Vede cum formele sînt neîndurător de nete, de nemilos delimitate, decupate chiar, agresînd întrucîtva contemplarea. Mai vede cum, vai, albul văros al bonetelor carmelite, în care își fac loc și reflexe, oroare! de albastru metalic, stă strident lîngă marea pată de-roșu pe care se desfășoară lupta lui Iacov cu îngerul.

Ce ar fi spus academizantul Puvis de Chavanne - de la care de altfel insurgentul artist învățase alfabetul meseriei - ce ar fi putut pronunța decît un horrible! necrutător graseiat?

Pete în soare! Așa mă și liniștesc, privind lucid-fascinat reproducerea capodoperei. Capodoperă aflată în suita celorlalte, nu prea multe, dar care au revigorat istoria picturii.

Ce ar fi fost dacă...

Ce ar fi fost dacă Gauguin ar fi ținut cont de "politețea" lui față de canonul academic? Dacă ar fi fost excesiv de grijuliu să nu bruscheze privirea contemplatoare, să nu juxtapună, să nu așeze alăturat, neconvențional, cu brutalitate chiar, albul văros lîngă roșul chimic. Simplu, ar zice pisicherul vecin de atelier: n-ar fi fost Gauguin.

Moment meditativ: e această condiție specială a geniului, de a nu ține cont de conveniențe, dimpotrivă, a le vexa pe cît posibil, dintr-un impuls aparent insurgent, dar, în definitiv, exprimînd doar cu sinceritate forța interioară, irepresibila forță a situării excepționalului în afara seriei. Cel care a formulat, de altfel, într-o fericită expresie pitoresc-neologistică situația - el însuși creator de geniu - a fost Călinescu: ablația (adică reducerea - n.n.) excesului de nas poate fi mortală pentru un creator. Creatorul autentic, zicem noi, genialul, se remarcă - paradoxal - și prin excesiva lui forță de a-și face vizibil și memorabil produsul creat, netinînd seama de eventualele indispoziții de receptare. Chiar existența însăși a lui Gauguin, părăsirea bruscă a traiului îmbelșugat și alegerea sălbăticiei, într-o Oceanie frustă, necunoscută, e model de... lăsare a nasului așa cum era, neintervenind - din eventuale rațiuni de conveniență - în forma lui primară. De aceea Gauguin e Gauguin, unicul, incomparabilul, de aceea modestul Puvis de Chavanne e modestul. Într-o serie modestă.

Prin anii '60, unul din confrații noștri, netrecut prin școală, practica o pictură - nu lipsită de evidente virtuți native - dar de un risc total inconștient. Tot ce-i ieșea de sub pensulă, agresiv, primar, confuz - era imediat expus. Cu acea făloșenie neștiutoare, în stare, în schimb, să stîrnească vîlvă. Doar atît: vîlvă, pentru că toată această excesivă și necontrolată erupție a eșuat pînă la urmă în anonimat. Fusese un nas prea de tot, pe care doar cel, generic, din Insula Paștelui îl mai putea concura.

La cealaltă extremitate, un alt confrate din neprihănita breaslă a lui messer Vasari, pentru care am o stimă autentică, om de instruire exemplară, placată pe un rafinament coloristic și formal de excepție, este, se pare, tocmai adeptul ablației consecvente, al cumințirii neîntrerupte a elanului. Pînă la a-l face oarecum șters, fad, anonim. De cîte ori îl văd finisîndu-și ramele în curte, ferindu-și astfel atelierul impecabil aseptic de praf, mă amuz în sine-mi punînd pînă și acest amănunt în legătură cu... ablația excesului de nas.

(O paranteză în alt registru: șarmantul profesor Al. Dima, posesorul unui nas à la Cyrano, se enerva, sau, mă rog, se prefăcea că se enervează cînd cineva deschidea ușa în timp ce magistrul își ținea prelegerea în fața amfiteatrului arhiplin: vedeți? se alinta el, o să mă supăr și nu o să mai pot vorbi... După care, ghiduș, completa ca-n basm: cine se supără, tăiem nasul.)

Mă uit în oglinda de lîngă calendarul Gauguin: cu cît trec anii, nasu-mi tinde să-l egaleze pe-al lui De Gaulle.

De ce să-l scurtez? ■

TABLETA PRIMARULUI

Nu-i nici măcar cîine...

Constantin SIMIRAD

primar al municipiului Iași

Cătălin este un român care se laudă că este de origine ucraineană. Mă rog, asta este treaba lui. Noi, românii, nu pierdem nimic, cei care au de pierdut sînt ucrainenii. Asta din motiv că nici o etnie nu l-ar accepta cu dragă inimă pe acest individ. Să lăsăm fizicul său de prună uscată, și să lăsăm deoparte resentimentele pe care le provoacă la prima vedere. În fond, în lume, fizicul are mai puțină importanță.

Resentimentele provin din privirea lui de vulpe încolțită, din doi ochi mici în fundul capului și sub o frunte de maimuță involuată.

Pirpiriu și sfrijit, duhnind veșnic a trascău de proastă calitate, Cătălin nu este agreat de nimeni. Cred că am fost printre puținii săi cunoscuți care l-au tratat cu puțină milă. Era hăituit de mai toată lumea și el se gudura, dădea din lăbuțe și făcea sluj de cîte ori era sau nu necesar. Eu eram convins că, chiar de-o fi ucrainean de origine, cu siguranță că era un exemplar ratat. De bună seamă că, în ruptul capului, nici un ucrainean n-ar fi acceptat un astfel de exemplar printre neamurile sale.

Totuși, Cătălin nu era prost, avea multă șiretenie în el, dar și puțină inteligență. A reușit, contrar aparentelor, să treacă drept isteț și, în postura aceasta, mi-a fost prezentat de un prieten. Mai tîrziu, am realizat că are exact caracterul și istețimea vagabondului cules din cartea "La răscruce de vînturi".

L-am ajutat pe Cătălin, dar eram convins că nu-mi va mulțumi. Mă gîndeam, însă, că un astfel de om nu poate găsi nicăieri întelegere. Ce vină avea el dacă Dumnezeu l-a pedepsit cu așa fizionomie? Deși trecuse binișor de trei decenii, Cătălin se manifesta ca un pubertin care a zărit o poză cu femei goale.

- Dom' primar, o știți pe domnișoara X, e topită după mine.

Ochii îi ardeau în cap ca la jivine în noaptea cu lună. O știam pe domnișoara X, era o fetiță serioară și la locul ei și nu-i înțelegeam gusturile.

- Topită? Mă surprinde.

- M-am culcat cu ea.

- Și crezi că din acest motiv poți s-o denigrezi?

- Este o boarfă.

Îmi venea să-l plesnesc pe acest nenorocit, întîrziat în maturizare.

- O știți pe nevasta lui cutare?

- Da, o știu. Este o femeie excepțională, o mamă duioasă, o soție minunată.

- M-am culcat cu ea.

Nu pot continua, las berea nebăută și ies afară din localul în care ne-am întîlnit întîmplător.

Apoi am aflat amănunte despre Cătălin. Era incapabil de ceea ce toți bărbații sînt. O ură generală îl determină să discrediteze femei respectabile, să fie supărat pe toată lumea și să fie rău. Rău cu absolut toți semenii săi.

Nefiind iubit de nimeni, Cătălin și-a îndreptat iubirea către patrupedele cele mai inteligente, și anume cîinii. Era mort după cîini și această nobilă trăsătură m-a făcut să-l mai accept în preajma mea. Deși ura pe toată lumea, Cătălin vărsa lacrimi pentru cîinii vagabonzi, făcea tărăboi și devenea fiară întru apărarea lor. Cum problema cîinilor vagabonzi există, cei de la serviciile specializate căutau soluții și acestea nu-i prea conveneau lui Cătălin.

Așa se face că acum sîntem dușmani. De aici încolo, Cătălin mă mușcă mai mult decît ar putea s-o facă toți cîinii vagabonzi la un loc. Nu, el n-ar fi capabil să facă ceva pentru a rezolva o problemă, nu ar mișca un deget pentru marea sa iubire.

Declarativ, însă, tună și fulgeră și-și strigă marea iubire pentru bietele patrupede. Cum și eu am oarecare slăbiciune pentru inteligentele animale, nu m-am supărat prea tare pe el. Într-o zi ne întîlnim la piață și eu aveam chef de vorbă. Într-o plasă mare, Cătălin avea cumpărate carne, mezeluri și brînză. Prin jur roiau tot felul de potăi, mai mari, mai mici și mijlocii. Cum noi eram absorbiți de discuție, o potaie a început să amușine obraznic plasa lui Cătălin. Dă chiar să-i șterpelească un pachețel de deasupra. Cătălin se întoarce fulgerător și-l izbește cu bocancul în burtă. Un schelălăit ca un plînset de copil mă intrigă și mă revoltă.

- Parcă spuneai că-i iubești?

- 'Mnezeii mamii ei de javră. Nu vedeți ce tupeu are?

- Este totuși un cîine lihnit de foame...

- Primăria nu face nimic... un azil... să-i sterilizeze...

- Tu, tu ce faci pentru ei?

- Păi... n-ați văzut?

Cătălin rîde și eu stau încruntat. Îl privesc cu milă și-i spun:

- Trebuie să-ți fie tare greu.

- De ce?

- Printre oameni n-ai prieteni... și nici printre ei, arăt eu spre cîini. ■

TOTEMISM ROMÂNESC

Zilele babei

Lucia BERDAN

cercetător științific
Institutul "A.Philippide"

Nu este întîmplător că la marile praguri de timp, la trecerea dintr-un an în altul, dintr-un anotimp în altul, apare cortegiul mitic de ***babe*** și ***moși***, zeități tutelare care ilustrează dualismul mitic, masculin-feminin. Se știe că în primele zile ale Anului nou, în ianuarie, după Bobotează, este ***ziua moașei***, numită și ***ziua babelor***, baba fiind în acest caz ***strămoașa primordială***, a cărei reprezentantă inițiată este moașa.

La începutul primăverii, ce marca vechiul An nou, se înscriu ***zilele babei***, 9 sau 12, interval în care se manifestă pregnant opoziția mitică, masculin-feminin, întuneric-lumină, iarnă-vară, la sfîrșitul căruia apar ***Moșii***. Zilele Moșilor marchează un alt ciclu de 9 zile, simetric și în continuarea ***Zilelor Babei***, între ***Mucenici*** (Sfinții) și ***Alexiile*** (Sf. Alexe Boj, omul lui Dumnezeu). Alternanța și simetria acestor cicluri temporale este structurată mitic. Zilele babei Dochia, numite pe scurt ***babe***, au o bogată simbolistică. Imprevizibile din punct de vedere meteorologic, și bune și rele, ele aveau simbolic semnificația de ***zile cosmogonice***, marcate ritual de practici magice arhaice: aprinderea focurilor rituale, pentru a ajuta Soarele în cursa sa ascendentă, bătutul pămîntului cu ciomegele pentru scoaterea căldurii și alungarea frigului, practici rituale de pomenire a morților și așteptarea spiritelor străbunilor, care apar la marile cumpene de timp, practici rituale augurale și divinatorii (obiceiul de "a pune babe" - ceea ce însemna, în sudul țării, mai ales, a numi "fiecare din cele 9 zile cu numele unei babe cunoscute... dacă nu e timp bun, baba e rea"). Această atestare pe care o dă din Dobrogea dl. Stelian Dumistrăcel, pe baza ALR, a fost semnalată anterior de Ion Chelcea într-un studiu, în care el vede, în acest obiecei, urme de totemism românesc. Caracterul capricios al ***Zilelor babei*** se explică, din punct de vedere mitic, în mecanismul gîndirii populare tradiționale în care, spune Traian Herseni, în lucrarea ***Forme străvechi de cultură poporană românească*** (1977): "orice început, fie de viață, an, treabă, drum, călătorie, moarte, adică ***de trecere,*** sau schimbare a unei stări la alta, reprezintă o perioadă de criză, în care lupta dintre forțele răului și binelui este inevitabilă". Începutul lunii noi simboliza începutul decăderii forțelor malefice în favoarea luminii. De altfel, orice sărbătoare, mai ales aceea deschizătoare de an sau anotimp, cum este și cea a ***Zilelor babei,*** prefața o perioadă fastă sau nefastă, critică în derularea și împlinirea vieții omului, de aici mulțimea de practici magice rituale. După o înregistrare a noastră de la Dărmănești-Bacău, fetele se duceau în prima zi a babelor, de 1 martie, la o rîpă unde era omăt și se spălau cu zăpadă, ca să fie albe ca neaua toată vara. Opoziția mitică iarnă-vară, prezentă în credințele populare, o întîlnim și în alte specii populare, cum ar fi ***Balada Gerului,*** analizată de P.Caraman ca o baladă istorică. "Baba Dochia - se spune în credințele noastre - a pus rămășag cu ***Omătul*** și cu ***frigul*** că ea-i mai voinică decît ei. Frigul se întărîtă, baba își puse cele 9 çojoace și frigul n-avu ce-i face. Începu să ningă. Baba își întoarse un cojoc pe dos și tot ea fu mai tare. Dădu un frig tare, baba își puse cojoacele, începu să ningă, apoi se făcu ger mare. Baba, care își lepădase cojoacele, împetri". Pînă nu își dezbracă cele 12 cojoace pe care le are, se crede în Bucovina, nu se face primăvară, iar la dezbrăcarea fiecărui cojoc trebuie să fie ger și furtună (după Gorovei, ***Credinți și superstiții*** (1916). Spre deosebire de Moș Crăciun - zeitate paternă, Baba Dochia este o reprezentare mitologică lunară, echinocțială și maternă. S.Fl. Marian, în ***Sărbătorile la români II,*** spune că Baba Dochia ar fi mama vitregă a pămîntului. Atributele de ***mamă bună*** și ***mamă rea*** ar putea să reprezinte unul și același personaj mitologic aflat la vîrste diferite ale anului. Faptul că Baba Dochia este o reprezentare mitologică lunară ar putea explica, din punct de vedere mitic, caracterul ambiguu al ***zilelor babei,*** hotar între anotimpul friguros și călduros.

Luna însăși, ca zeitate, avea o semnificație malefică, fiind prototipul femeii capricioase, care patrona noaptea, iarna și frigul, spre deosebire de Soare, zeitate paternă, patronul zilei, al verii și al vieții. ***Zilele babei*** se încheie prin moartea simbolică a acesteia, victoria Soarelui fiind marcată prin practicile păgîne de aprindere a focurilor rituale, purificarea prin sărirea peste ele (lustratio per ignis), purificarea spațiului de locuit (femeile afumau de 3 ori împrejurul casei). În ziua de 9 martie, ultima zi a ***Zilelor babei,*** se făceau colaci rituali, cu reprezentări antropomorfe sau zoomorfe: om, albină, pasăre, cifra 8 (ca reprezentare antropomorfă).

După capricioasele ***zile ale babei,*** urmau ***Moșii*** mult mai înțelegători și mai buni, căci zilele lor erau frumoase și primăvăratice. Zilele friguroase, care mai apar acum, se numesc ***zile împrumutate*** și sînt numite cu numele unor păsări și animale ce vestesc primăvara: "Zăpada berzelor", "Zăpada rîndunicilor", "Zăpada Ciocîrliei", "Zăpada mieilor". Aceste zile ale ***Moșilor*** sînt urmate de ***ziua Șarpelui,*** sau a lui ***Alexie Boj,*** omul lui Dumnezeu. Dualitatea mitică ***babe-moși*** apare chiar în intervalul consacrat zilelor babei, pentru că, după o tradiție populară, nora, trimisă de baba cea rea, Dochia, să-i aducă fragi din zăpadă, e ajutată de doi moși buni să-i găsească (de obicei, Dumnezeu și Sf.Petru).

Aceste dualităti mitice, ***babe-moși, masculin-feminin,*** pe care am încercat să le explicăm sînt o dovadă că termenii de moș/moașă, structurați pe elemente mitice, reprezintă un element de substrat, făcînd parte din vocabularul autohton al limbii române și că studiul aprofundat al obiceiurilor populare oferă explicații mai multor științe. ■

Lumina lui Dumnezeu și lumina omului

Ieromonah
Petroniu TĂNASE
Stareț al Schitului Prodromu, Athos

Duminica a doua a Postului Mare este închinată marelui Arhiepiscop al Tesalonicului, Sfîntul Grigore Palama, apărătorul și teologul luminii celei dumnezeiești, pe care văzînd-o ucenicii pe Tabor, la Schimbarea Domnului la Față, n-ar fi mai vrut să se lipsească de ea încît au zis: ***"Doamne, bine este nouă aicea!"***

Dumnezeu este lumină: ***"Eu sînt lumina lumii"*** zice Domnul (Ioan 8, 12), iar Biserica mărturisește: ***"Lumină este Tatăl, lumină Fiul, lumină și Duhul Sfînt"*** (Slujba Cincizecimii). Tatăl S-a arătat în rugul aprins de pe Horeb și în norul luminos, Fiul mai strălucit ca soarele pe Tabor, iar Duhul în chip de limbi de foc la Cincizecime. Lumina este slava Dumnezeirii, slava zilei celei neînserate, în care se vor desfăta veșnic în cer sfinții, care ***"vor străluci ca soarele"***, căci lumina este slava vieții celei veșnice.

De această lumină însă se pot împărtăși și oamenii, pe cît este cu putință, încă fiind în trup. Au văzut-o cu ochii trupești ucenicii pe Tabor și mulți Cuvioși ai Patericului au fost văzuți înconjurați de lumină sau aprinși ca focul. Cuviosul Pavel din Latro a fost văzut tot foc și mantia sa ca o flacără mare, iar degetele mîinilor înălțate în rugăciune, ca niște făclii aprinse; Sf. Grigorie Decapolitul adesea era văzut de ucenicul său luminos ca soarele, iar din gură ieșea foc cînd vorbea. Mai aproape de vremea noastră, Sf. Serafim de Sarov s-a arătat prietenului său, credinciosului Motovilov, luminos ca soarele, iar Cuviosul Marchian, închisul de la Pecerska, în vremea nopții strălucea ca o lumînă dumnezeiască, încît niciodată nu aprindea lumînare în chilie, căci putea citi la acea lumină. Și viețile sfinților sînt pline de acest fel de pilde.

Dar pentru a se învrednici de această strălucire, omul trebuie să se pregătească cu multă osteneală, precum lămurește Sf. Grigorie Decapolitul pe ucenicul său. ***"Și tu, fiule, zice el, dacă te vei nevoi să te curățești pe tine de patimile trupului și ale sufletului și dacă vei tăia cu sabia Duhului spinii patimilor și dacă te vei ruga cu dinadinsul lui Dumnezeu, ca El Însuși să le dezrădăcineze cu focul cel dumnezeiesc și să înmulțească în sufletul tău rodirea faptelor bune, atunci și tu te vei face lăcaș curat al lui Dumnezeu și cuvintele tale vor străluci"***.

Lucrul este firesc în stadiul duhovnicesc. Așa cum toate lucrurile prin foc se prefac în lumină: și apa, și lemnul și fierul, etc, și cu cît focul este mai tare și lumina este mai puternică, tot așa și omul, prin focul credinței, al nevoințelor duhovnicești, prin rugăciune, curățire de patimi și lucrarea virtuților, se face tot mai străveziu și lasă să se vadă în afară lumina harului care sălășluiește într-însul de la Botez. Lumînarea pe care o pune credinciosul în sfeșnic, untdelemnul pe care îl pune în candelă, arată și acest lucru: că omul poate și trebuie să se prefacă în lumină, așa cum se preface ceara din lumînare și untdelemnul din candelă. ***"Eu sînt Lumina lumii"*** zice Domnul. Apoi le spune și ucenicilor: ***"Voi sînteți lumina lumii"***, arătîndu-ne că numai aprinzîndu-ne din Lumina-Hristos, ne prefacem în lumină.

Calea luminii este deschisă tuturor credincioșilor, dar precum ne-au arătat și pildele de mai sus, de ea s-au învrednicit mai ales cuvioșii cei mari și pustnicii cei retrași de lume, trăind în sfînta isihie, prin despătimire totală, prin îndeletnicirea cu vederile cele dumnezeiești și prin neîncetata lucrare a sfintei trezvii și rugăciunea minții în inimă, pecetluită cu preadulcele nume al Domnului Hristos: ***"Doamne, Iisuse Hristoase, Fiul lui Dumnezeu, miluiește-mă pe mine, păcătosul!"*** Săvîrșită cu ascuțită trezvie, cu adunarea minții în inimă, cu credință neîndoielnică, cu dragoste aprinsă către Domnul și cu sfîntă evlavie, această rugăciune curăță pe om de toată materia cea vrescuroasă a patimilor, îl face străbătut de Duh și luminos, și-l învrednicește să vadă Lumina Dumnezeirii încă în trup fiind, ca o arvună a vieții celei fericite și veșnice.

Dacă harul de a străluci în această viață îl dăruiește Dumnezeu numai aleșilor Săi, strălucirea veacului viitor, unde ***"drepții vor străluci ca soarele"*** este hărăzită tuturor celor mîntuiți. Spre aceasta ne pregătesc și nevoințele Sfîntului Post.

Cu adevărat, ***"minunată este această vreme a postului"***, precum zice cîntarea. În duminica trecută ne-am închinat chipurilor celor frumoase ale sfinților și ne-am aprins cu dorul de a-i urma și a ne asemăna lor; în această duminică ne vom ridica și mai sus: ne vom urca pe Taborul cel luminos și vom învăța lucrarea cea de taină a sfintei rugăciuni, ca întru lumina Domnului să vedem și noi lumină. Ca să ne aprindă și mai mult dorirea de a ne sui în muntele Domnului, Biserica s-a împodobit cu tot ce are mai de preț în aceste zile: cu sfintele icoane, cu rugăciunea cea de taină și s-a înveșmîntat cu lumina cea neînserată. ***"Veniți să ne suim în muntele Domnului și în casa Dumnezeului nostru și înălțîndu-ne cu duhul întru lumină, să vedem lumină..."*** ■

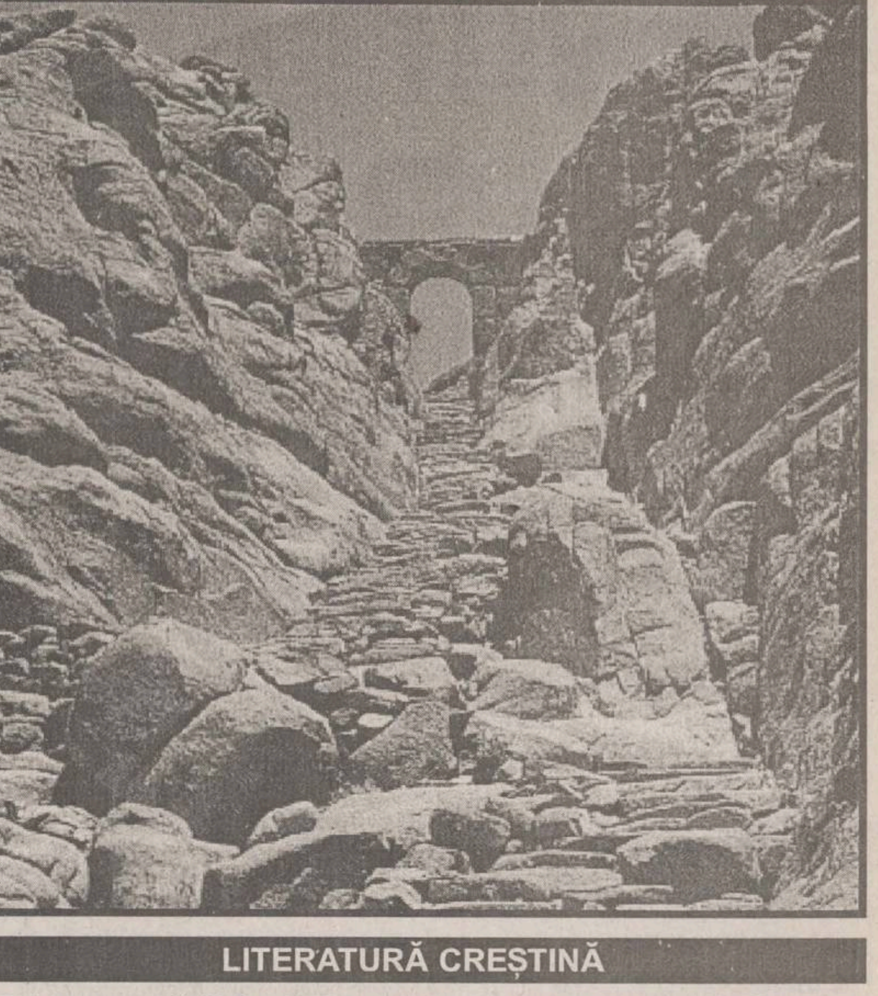

TREI ISTORIOARE DUHOVNICEȘTI

Arhimandrit
Ioanichie BĂLAN
mănăstirea Sihăstria

Recunoștință

O femeie din Cluj, greu bolnavă, s-a internat în spital. Trebuia urgent operată. Dar doctorii, văzînd-o foarte slăbită, nu s-au încumetat să o opereze. Noaptea însă s-a arătat în vis doctorului un om necunoscut care i-a spus:

- Du-te acum la spital și operează femeia aceia, că de nu, moare!

- Dar dumneata cine ești ? întreabă doctorul.

- Eu sînt cutare...

Într-adevăr, doctorul, sculîndu-se din somn, s-a dus la spital și a operat femeia bolnavă care a scăpat astfel cu bine.

După cîteva zile doctorul întreabă pe bolnavă:

- Cunoști pe cutare? și i-a spus numele celui care i se arătase în vis.

- Nu, nu cunosc, domnule doctor.

Dar peste un timp, femeia vindecată s-a dus în cimitir, la mormîntul rudelor. La urmă aprinse o lumînare și la un mormînt de alături. Cînd se uită atentă, observă că numele de pe cruce era identic cu al celui ce se arătase doctorului. Ce se întîmplase? Femeia obișnuia să aprindă mereu cîte o lumînare la mormintele vecine cu ale rudelor sale, că zicea:

- Să aprind o lumînare și la sufletul acesta... Cine știe, dacă are cineva grijă de el!

Și iată că și cei adormiți s-au arătat recunoscători față de binefăcătorii lor!

Să nu ne răzbunăm asupra vrăjmașilor

Unui cetățean din orașul Dorohoi i s-au furat noaptea 10 găini. Știa cine i le-a furat, dar nu putea să-l acuze, că nu avea martori. Mîniat, s-a dus la un preot din oraș:

- Părinte, mi s-au furat 10 găini și aș da 40 de slujbe cu părticele, ca să-l descopere Dumnezeu pe hoț.

- Frate Ioane, îți scot părticele la cele 40 de liturghii, numai dacă nu știi cine ți le-a furat. Iar dacă știi, nu-ți scot părticele, nu cumva să i se întîmple ceva, că dumneata răspunzi!

- Nu, părinte, nu știu cine mi le-a furat.

- Bine, eu te cred pe cuvînt. Dar poate n-ai dat și tu de pomană, de aceea ți le-a furat!

I-a început cele 40 de slujbe cu părticele. Dar în a zecea zi, iată că o mașină a lovit mortal pe cel ce furase găinile. Atunci păgubașul a venit foarte trist la preot:

- Părinte, iată că mă mustră rău conștiința! Astăzi, a zecea zi, cel care mi-a furat găinile a fost omorît de o mașină. Eu știam cine mi le-a luat, dar nu v-am spus. Acum, ce mă învățați să fac?

- De, frate, Ioane, dacă mă ascultai, poate Dumnezeu îi îngăduia să se pocăiască. Acum îl ai pe conștiință. De acum, poartă-i și tu slujbele - 40 de liturghii și 40 de parastase, să-l ierte și să-l miluiască Dumnezeu...

Între doctor și duhovnic

O femeie din Pipirig s-a internat la spitalul din Tîrgu Neamț. Printre altele, doctorul i-a spus:

- Femeie, cîți copii ai?

- Am doi copii, domnule doctor.

- Bine! Iată, te-ai făcut sănătoasă. Mîine pleci acasă, dar să ții minte ce-ți spun eu: dumneata nu mai ai voie să mai naști copii. Dacă nu mă asculți și mai naști, vei muri în chinurile nașterii. Vezi să nu uiți cuvintele mele!

La cîteva zile după ieșirea din spital, femeia a venit tulburată la duhovnicul ei din mănăstire.

- Părinte ce mă sfătuiești să fac? Eu n-am făcut niciodată avorturi. Acum iată, mi-a spus doctorul că nu mai am voie să nasc copii, dacă vreau să mai trăiesc...

- Soră Marie, eu te sfătuiesc un singur lucru: ori trăiește cu soțul tău în curăție, ori naște copii. O mamă trebuie să se și sacrifice. Ai credință în Dumnezeu. În nici un caz nu vei muri. Lasă, că de lucrul acesta răspund eu. Deci, una din două...

- Bine, părinte, vă ascult.

După cîteva luni se reîntoarce femeia la mărturisire:

- Părinte, sînt însărcinată. Am încredere în cuvintele sfinției voastre și nădăjduiesc la Maica Domnului. Rugați-vă pentru mine!

- Soră Marie, nu te îndoi! Eu te voi pomeni zilnic la rugăciune. Domnul să te binecuvînteze!

După alte cîteva luni, femeia a venit cu pruncul nou-născut, în brațe, la mănăstire:

- Părinte, am născut bine, cu ajutorul Maicii Domnului. Acesta-i copilul! Îl cheamă Ștefan. Am venit să mulțumesc lui Dumnezeu și sfinției voastre că dacă nu mă sfătuiați, el nu era pe lume.

- Slavă Domnului, soră! Vezi că Dumnezeu face minuni? El este doctorul doctorilor. Dumnezeu să-l binecuvînteze pe Ștefan, să crească mare și sănătos! Stai în genunchi să-ți citesc o rugăciune de mulțumire. Apoi să duci copilul în biserică și să-l închini la Maica Domnului.

După puțină vreme, femeia s-a întîlnit cu doctorul.

- Domnule doctor, știți că am născut un copil? M-a păzit Dumnezeu și l-am născut ușor.

- Nu cred pînă nu-l văd. Vino cu el într-o zi la mine!

Cînd l-a văzut, a luat copilul în brațe, l-a sărutat și plin de emoție a zis:

- Cu adevărat, numai o minune a fost!

Astăzi Ștefan este copil mare și frumos. Iarna merge la școală și vara paște oile pe dealurile Pipirigului. Iar din cînd în cînd mama lui, îmbrăcată în catrință și bundiță, vine cu Ștefan să se închine la mînăstirea Sihăstria. ■

LITERATURĂ CREȘTINĂ

Copiii Domnului

Victor ROMANESCU
psiholog

"Nu (mi-e rușine să cerșesc), fiindcă eu nu cerșesc de la un singur om, ci de la toți oamenii."

(Dostoievski - *Netoșka Nezvanovna*)

În nuvela ***"Inimă slabă"***, Dostoievski ne prezintă cazul unui om care agonizează după ce primește o binefacere, explicația personajului cu pricina fiind: ***"- Din recunoștință"***.

Cînd fetița Netoșka Nezvanovna cerșește pe stradă nu resimte o înjosire, nici o umilință oarecare. Ea este aidoma păsărilor cerului și deopotrivă un copil al Domnului. Învrednicindu-se cu smerenie de recunoștința față de oameni, ne vedem puși în fața unui act moral răsturnat: copila bate la ușa semenului pentru a comunica și mai puțin pentru a se folosi. Să ne imaginăm apoi ***re-cunoștința*** ca pe o mărturisire a samariteanului convalescent și înlăuntrul acestei experiențe vom decela o inocentă aspirație către credință, dacă nu chiar o angajare într-un act ritualic în felul rugăciunii pentru celălalt.

Chestiunea pătimirii nedrepte a copiilor constituie între altele obiecția și pretextul atît de liberei cugetări a lui Ivan Karamazov. Din ce perspectivă ar fi însă Netoșka Nezvanovna nefericită? Lipsurile materiale o motivează socialmente pentru cerșit: un argument insuficient. Rememorînd o observație justă a lui Coșbuc potrivit căreia un om poate cere argumentat și cu maximă politețe o bucată de pîine, dar numai o inimă bună o poate da, Netoșka nu va fi spus neapărat ca neajutoratul fecior Smerdeakov: ***"E o plăcere să stai de vorbă cu un om deștept!"*** (vezi ***"Frații Karamazov"***).

Cum vom înțelege așadar semnificația acestui pasaj: judecînd ***fapta*** după ***inima*** personajului sau ***trăirea sufletească*** după ***fapta*** care îi urmează? Cea de-a doua modalitate ni se pare pernicioasă și de altfel improprie analizei psihologice la Dostoievski. O atare interpretare ar considera că individul care a furat este funciarmente hoț, cel care a cerșit este cerșetor, cel care a ucis este criminal etc. Or, personajul dostoievskian, structural plastic (***"rotund"***, după E.M. Forster), proiectat de autor, dar definit ***per se*** ca în problematica intrigii, se dezice mereu de fiecare act arbitrar conștiinței (rezervat adesea în gest); este un ***personaj total***, care tatonează abisalitatea psihică pînă în marginile omenescului. Diferit de acesta, ***omul comun*** - o antiteză stilistică care apare permanent - exprimă inautenticul, indiferența, demonul alterității sinelui (vezi ***"Omul dedublat"***), iar nu eroicul identității personale. Poate de aceea galeria personajelor lui Dostoievski sfidează accepția normalității uzuale pînă în substratul amoralității umane; și tot astfel, moralitatea personajului devine un bun cîștigat prin demersul activ al conștiinței, nicidecum o imprimare de norme.

Tentativă tragică și revelatorie: Netoșka Nezvanovna se apropie de oameni creditîndu-i cu recunoștință și disciplinîndu-și o anume cumințenie. Un copil duios, așadar (***"Lăsa-ți-mă să merg la Domnul Dumnezeul meu!"***), care ne îndreptățește iarăși să credem că drumul spre mîntuire se (pe)trece prin inima aproapelui. ■

DICȚIONAR ORTODOX (XXI)

Tradiție

Cuvîntul ***"tradiție"*** vine din limba latină de la ***"traditio"*** și înseamnă ***"transmitere, predanie"***. Sfînta Tradiție este descoperirea dumnezeiască păstrată și transmisă prin viu grai în Biserică din generație în generație. Ea cuprinde învățăturile Mîntuitorului Iisus Hristos și ale Sfinților Apostoli, din care unele au fost fixate în scris.

Sfînta Tradiție a fost înaintea Sfintei Scripturi: ***"Drept aceea mergînd învățați toate neamurile..., învățîndu-le să păzească toate cîte v-am poruncit Eu vouă"*** (Matei 28, 9-20). Nu toate cele propovăduite au fost fixate și în scris. Însuși Mîntuitorul Iisus Hristos nu a lăsat nimic scris, iar sfinții apostoli au scris în mod ocazional: ***"Sînt și alte multe lucruri pe care le-a făcut Iisus și care dacă s-ar fi scris cu de-amănuntul, cred că lumea aceasta n-ar cuprinde cărțile ce s-ar fi scris"*** (Ioan 21, 25) și ***"V-am scris aceste puține lucruri prin Silvan..."*** (I Petru 5, 12).

În Biserică, Sfînta Tradiție și Sfînta Scriptură se bucură de aceeași autoritate: ***"De aceea, fraților, stați neclintiți și țineți predaniile pe care le-ați învățat, fie prin cuvînt, fie prin epistola noastră"*** (II Tesaloniceni 2, 15), Sfînta Tradiție avînd caracter de obligativitate: ***"Și cele ce ai auzit de la mine, cu mulți martori de față, acestea le încredințează la oameni credincioși, care vor fi destoinici să învețe și pe alții"*** (II Timotei 2, 2).

În Noul Testament sînt relatate fapte care nu sînt amintite nicăieri în Vechiul Testament, ci țin de tradiția acestuia: ***"Dar, Mihail, Arhanghelul, cînd i se împotrivea diavolului certîndu-se cu el pentru trupul lui Moise, n-a îndrăznit să-i aducă judecată defăimătoare, ci a zis: Ceartă-te pe tine Domnul"***(Iuda 1, 9).

Biserica păstrează Tradiția, iar Tradiția unește și întărește Biserica. În general, Sfînta Tradiție este cuprinsă în:

a) simbolul de credință;

b) cele 85 de canoane apostolice;

c) definițiile dogmatice și canoanele celor 7 sinoade ecumenice și ale celor 9 sinoade particulare;

d) mărturisirile de credință ale martirilor;

e) definițiile dogmatice împotriva ereziilor;

f) scrierile Sfinților Părinți;

g) cărțile de slujbă ale bisericii;

h) mărturiile istorice și arheologice referitoare la credința creștină.

Preot Romeo UNGUREANU

Pagină coordonată de Constantin STURZU

Rugăciunea pentru aproapele și slujirea lui

Preot
Anton FRUNZĂ

Iubirea față de Dumnezeu și iubirea față de aproapele reprezintă miezul întregii învățături creștine. Porunca de a iubi pe Dumnezeu și pe semenul nostru sînt tot atît de legate între ele precum este apa legată de izvorul ei. ***"Dacă zice cineva, spune Sf. Ioan Evanghelistul, că iubește pe Dumnezeu și urăște pe fratele său, mincinos este. Căci cine nu iubește pe fratele său pe care îl vede, cum poate să iubească pe Dumnezeu pe care nu-l vede?"*** (I Ioan 5, 20-21). Ele sînt legate atît de organic între ele, încît reprezintă două fețe ale aceleiași realități: una îndreptată către cer, alta spre pămînt.

Porunca iubirii față de aproapele nostru, căreia Mîntuitorul nostru Iisus Hristos i-a dat un duh și o putere cu totul nouă, a reușit să schimbe radical relațiile dintre oameni. Înainte de venirea Domnului Iisus era atotputernică legea talionului care cerea, de la cei ce cădeau sub ascultarea ei, ***"dinte pentru dinte și ochi pentru ochi"***. Dacă cineva îți ucidea cu voie sau fără de voie, fratele sau ruda, erai îndreptățit să îl urmărești pe criminal, prin toate mijloacele posibile și să nu-ți găsești odihnă pînă ce nu vei fi spălat cu prețul sîngelui tău paguba sau insulta adusă.

Pentru menținerea ordinei într-o lume care nici pe departe nu era organizată după modelul unei societăți moderne, pedepsirea nedreptăților săvîrșite se impunea cu necesitate. Era lăsată însă pe seama individului care, de cele mai multe ori, cuprins de setea răzbunării, pierdea măsura faptelor sale. Răzbunarea în sine era (și este) cum nu se poate mai păgubitoare pentru seninătatea lăuntrică a omului și pentru desăvîrșita lui creștere spirituală, lucruri care îi sînt hărăzite dintru început, de la creația sa. Să ne închipuim un om prins în mrejele sufocante ale răzbunării. Cum am putea să ni-l închipuim altfel decît cu ființa răvășită pînă în adîncurile ei, cu ochii încărcați de ură și mînat ca o nălucă de resortul nevăzut al patimii care îl stăpînește? Și nu e deloc de mirare dacă astfel de porniri sălbatice sfărîmau cătușile spiritului și transformau omul într-o fiară însetată de sîngele semenului care, poate, în unele cazuri nici nu era vinovat.

Venirea Mîntuitorului Hristos a dat noi dimensiuni poruncii iubirii față de aproapele. În locul răzbunării, El predică iertarea, în locul urii, Domnul propovăduiește iubirea înălțată pînă pe culmele sacrificiului personal. Astăzi ni se cere să-l iertăm și să-l iubim pe aproapele nostru după pilda lui Hristos care s-a răstignit pe cruce pentru noi păcătoșii: ***"Să vă iubiți unii pe alții cum v-am iubit Eu pe voi"***. De sute și sute de ani, generațiile creștine au ascultat cu evlavie glasul acestei porunci dumnezeiești, încercînd sublimul simțămînt al dăruirii și sacrificiului pentru aproapele.

Porunca iubirii are darul de a înfăptui un lucru extraordinar de minunat. Ea schimbă total optica prin care privim pe aproapele nostru. Nu mai vedem în semenul nostru un vrăjmaș sau un adversar gata să ne păgubească de hrană, de bunuri sau de viață, ci o ființă care are drepturi la existență ca și noi, o ființă prin care ne putem înălța, împreună cu ea, pe culmi de desăvîrșire spirituală. ***Î.P.S. Daniel***, în cuvîntul de deschidere a Adunării Eparhiale din Catedrala Mitropolitană din Iași, arăta că ***"mîntuitorul ne va întreba cît de mult ne-am iubit aproapele nostru"***. Iubirea aproapelui este un sentiment complex care trebuie să lupte cu multe obstacole pînă să pătrundă cu focul ei în cămara tainică a inimilor noastre. Calea iubirii spre adîncurile ființei noastre se netezește prin rugăciune și prin fapte bune, de slujire a aproapelui. Din iubire se naște rugăciunea pentru semen, iar rugăciunea, la rîndul ei, spunea ***Î.P.S. Daniel***, face să crească căldura iubirii în suflete, și mai ales să purifice inima. ***"Inimă curată zidește întru mine Dumnezeule și duh drept înnoiește întru cele dinăuntru ale mele."*** ■

VIEȚILE SFINȚILOR ROMÂNI (XXII)

Sfîntul Ierarh Efrem al Tomisului

■ ***pomenirea lui se face la 7 martie*** ■ ***este al doilea episcop despre care știm că a păstorit pe teritoriul țării noastre*** ■ ***a fost martirizat pentru Hristos în timpul marii persecuții a împăratului roman Dioclețian*** ■

Preot
Romeo UNGUREANU

Al doilea episcop cunoscut, pînă în prezent, al episcopiei din Tomis (Constanța), după atestarea sinaxarelor grecești și latine, a fost Sfîntul Ierarh Efrem. El s-a născut în a doua jumătate a secolului al III-lea, din părinți creștini, într-o localitate din sudul Dunării. Mergînd să cerceteze și să se închine la locurile sfinte, s-a hotărît să rămînă la Ierusalim ajungînd cu timpul ucenic apropiat al viitorului patriarh Hermon al Ierusalimului (300-314). Acesta l-a pregătit să propovăduiască Evanghelia Mîntuitorului nostru Iisus Hristos la popoarele ***"barbare"*** de la Gurile Dunării și din jurul Pontului Euxim (Mării Negre).

În jurul anului 300, Sfîntul Efrem a fost trimis de către patriarhul Hermon în Scythia Minor (Dobrogea) ca episcop la Tomis. Acest lucru rezultă și din ***"Sinaxarium Ecclesiae Constantinopolitanae"*** din secolul al IX-lea, col 517, unde se spun următoarele: ***"7 martie. În timpul împărăției lui Diocletian, Hermon, patriarhul Ierusalimului, a trimis episcopi în Scythia pe Efrem, iar la Cherson pe Vasile"***. Aici Sfîntul Efrem a convertit prin propovăduirea și exemplul vieții sale sfinte, numeroși daco-romani, uneori răscumpărînd de la moarte sclavi, pe care apoi îi încreștina.

În timpul păstoriei sale au fost foarte mulți creștini martirizați pentru credința lor în Iisus Hristos, Fiul lui Dumnezeu întrupat. Între cei care și-au vărsat sîngele, mărturisind credința creștină, în timpul marii persecuții a împăratului roman Diocletian (248-305), din anii 304-305, a fost și Sfîntul Efrem, episcopul Tomisului. A fost prins, întemnițat și chinuit cumplit la Cherson, în Crimeea, pentru a se lepăda de Mîntuitorul Hristos și pentru a se închina idolilor. Dar cel care-și primejduise viața printre ***"barbari"*** pentru Evanghelie, nu se putea lepăda acum de Lumina luminii. Așa că, mărturisind cu tărie că este gata să-și verse sîngele pentru Hristos, i s-a tăiat capul, atît lui cît și altor episcopi și credincioși, în ziua de 7 martie, anul 304.

Pomenirea sa se face cu slujbe și cîntări duhovnicești, în fiecare an, în ziua nașterii sale pentru viața veșnică, adică la 7 martie. Să-l cinstim și noi pe acest sfînt mărturisitor și întăritor al credinței noastre, zicînd: ***"Cuvîntul adevărului drept învățînd și cu credință răbdînd pînă la sînge, Sfinte Mucenice Efrem, roagă-te lui Hristos Dumnezeu să mîntuiască sufletele noastre."*** ■

CE NE MAI DOARE

Ce vor locuitorii din zona Pieței Nicolina

Mă numesc *Andronache Valeriu*, din Iași, B-dul N. Iorga, și vă scriu în numele mai multor locuitori din această zonă (Piața Nicolina), cu rugămintea de a ne ajuta în rezolvarea următoarelor probleme:

1. Turnarea unui covor asfaltic sau măcar plombarea gropilor din spatele magazinului "Diana", din spatele blocului T5 și a PT-6A Socola. Atunci cînd plouă, în aceste locuri, apa bălteşte zile întregi pînă devine verzuie, iar pentru întreaga zonă e un adevărat focar de infecție.

Gropile s-au format în timp datorită lucrărilor efectuate de către cei de la canalizare, gaze, telefoane și datorită traficului de mașini grele care aprovizionează magazinele din preajmă.

2. Lîngă Piața Nicolina se află un parc de joacă pentru copii care este distrus în proporție de peste 70%, iar de primăvara pînă toamna este un adevărat depozit de resturi menajere și WC public pentru cei ce vin cu marfa la piață. Solicităm să ne ajutați prin organele competente de la Primărie, prin desființarea acestui parc și montarea lui într-un capăt al parcului de la Casa Sindicatelor, iar locul rămas liber să fie transformat în loc de parcare pentru mașinile care vin la piață, întrucît Piața Nicolina este foarte solicitată de către populație și comercianți.

Cei care vin la piață cu marfă (gălățeni, moldoveni) parchează pe trotuare, sub geamurile locatarilor, iar din cauza inexistenței unui loc adecvat de parcare se produc chiar mici tamponări (a fost chiar și un accident mortal).

3. Amenajarea și întreținerea parcului de la Casa Sindicatelor prin plantarea de pomi. Băncile care deja au fost instalate, la fel și coșurile de gunoi (două din ele au fost deja smulse). Noi credem că ar trebui mai multă responsabilitate din partea gardienilor publici; cei ce au această zonă în primire să fie trași la răspundere pentru tot ce se întîmplă.

Acesta este singurul loc de recreere pentru pensionarii și copiii fără posibilități de deplasare într-un alt mediu mai plăcut.

4. Demolarea rezervorului de apă din fața PT-6A Socola, construit mult înainte de 1989 și care nu a folosit și nu folosește la nimic. Conductele care duc la Casa Sindicatelor au devenit adăposturi pentru cîinii vagabonzi și un adevărat focar de infecție. Locul rămas liber ar trebui să fie plantat pomi, iar spațiul verde refăcut.

5. Comercianții de la parterul blocurilor ar trebui să nu mai distrugă spațiile verzi, așa cum procedează acum, ci, din contra, să dea o mînă de ajutor locatarilor pentru plantarea de pomi și arbuști și întreținerea spațiilor verzi. Spațiile verzi din fața magazinului "Diana", a Pieței Nicolina (spatele chioșcurilor), toată vara au arătat ca niște depozite de gunoi (gardul viu distrus, iarba verde călcată în picioare).

Solicităm acest sprijin prin dumneavoastră, întrucît Primăria cunoaște această situație de anul trecut, dar probabil că funcționarii care au primit sarcină au uitat să o și ducă la îndeplinire.

Sperăm că atunci cînd vor începe lucrările edilitar-gospodărești de primăvară va fi trecută pe agenda de lucru a gospodarilor orașului și această zonă a orașului.

Pentru sprijinul pe care sperăm că o să ni-l acordați, vă mulțumim anticipat.

VOCILE IAȘULUI

Măturînd sub pază

Primarul Constantin Simirad intenționează ca pentru curățarea străzilor Iașului să apeleze la serviciile deținuților. Aceștia, pentru serviciul prestat, ar putea cîștiga pînă la 800.000 lei lunar. Cum apreciați această idee? Puteți propune o altă variantă?

Ana Mandache, 44 ani, infirmieră

"Problema este dacă și cum vor fi păziți deținuții în timpul serviciului. În principiu, ideea nu este rea, oamenii ăștia ar trebui puși la treabă. Acolo unde sînt «cazați», ei beneficiază de anumite condiții, de aceea cred că trebuie să muncească. Totuși, pentru menținerea curățeniei ar trebui create locuri de muncă pentru cei care nu au venituri. Sînt destui oameni care ar accepta să presteze un astfel de serviciu".

Petre Rediu, 50 ani, inginer

"Știam că la București se poartă chestia asta. Dacă se va purta și la noi, nu văd de ce ar fi rău".

Maricel Gherase, 26 ani, student

"Depinde pentru ce unii sînt deținuți, cum au ajuns acolo. Nu oricare dintre ei poate fi scos în stradă să măture. Cred că ar merge și așa și așa, adică și cu deținuți, dar și cu persoane care se oferă să presteze această muncă. S-ar putea organiza chiar și o licitație în acest sens. N-ar fi exclus să fie instituții care să facă oferte mult mai bune, la preț avantajos".

Dorina Sasu, 45 ani, șomeră

"Decît să se gîndească la deținuți, dl Simirad mai bine ar angaja oameni care nu au un loc de muncă. Nu-l obligă nimeni să copie o idee a altui primar. Sînt oameni care nu au nici un venit, pe cînd deținuții, de bine de rău, au din ce trăi".

Ion Vasilică, 56 ani, tipograf

"Eu cred că ar fi bine pentru deținuți să iasă la treabă și, în plus, să cîștige bani. Poate, în felul acesta, orașul nostru ar arăta mai curat. Dar ar putea fi căutate și alte soluții, ca, de exemplu, angajarea unor persoane dispuse să presteze o astfel de muncă. Revenind la deținuți, printre ei sînt și oameni foarte deștepți, care s-ar jena să iasă măcar pînă la poartă; nu trebuie să-i desconsiderăm obligîndu-i să măture, dacă nu vor".

Gică Jandarmu, 40 ani, maistru constructor

"Nu-s de acord cu Simirad. De ce să pună deținuții la făcut curățenie în oraș? Ce, nu are oameni la CITADIN? Ăia nu ar putea să măture orașul? Că doar nu ar fi păziți ca deținuții!...

Constantin Asandei, 65 ani, pensionar

"Bun, punem deținuții la curățenie. Și cu gropile cum rămîne? Ideea e bună, poate Iașul va fi mai curat. Mă tem, însă, că, odată curățenia fiind făcută, deținuții n-ar mai avea ce face".

A consemnat Aurel OANCEA

DIN TELEFOANELE ȘI AUDIENȚELE ZILEI

Cît mai valorează o familie?

■ **George Gal, Iași:** "Trăiesc o experiență neplăcută și nu pot să rămîn indiferent la ce mi se întîmplă.

Soția mea se află în concediu pentru creșterea copilului. Avînd în vedere inflația, nu mi se pare normal ca, timp de aproape doi ani, să rămînă cu același salariu. În situația în care ne hotărîm, eu și soția mea, să mai avem un copil, cum să ne descurcăm cu bani puțini? Dacă totuși se vrea ca familia, celula de bază a societății, să existe, să i se garanteze minimum de drepturi, să i se confere o valoare. Atîta timp cît familia nu e considerată o valoare în care trebuie investit, copiii noștri nu vor fi nici mai voinici, nici mai sănătoși și educația va fi pe măsură".

Bulevardul Copou este bulevardul Carol

■ **Leonard Olaru, Iași:** "Trebuie să trimit o scrisoare în SUA și, totodată, să primesc corespondența. Pe b-dul Copou există mai multe inscripționări, dar cu denumiri diferite. Aș vrea să aflu care dintre acestea este cea adevărată".

Redactorul nostru a primit de la doamna Elvira Modica, inspector în cadrul Primăriei Iași, următorul răspuns: "Ca urmare a Hotărîrii 58/13/07/1998 a Consiliului Județean, actuala denumire a b-dului Copou este b-dul Carol I".

Cum se poate obține un tractor

■ **Gheorghe V. Onofrei, sat Tabăra, comuna Bivolari, județul Iași:**

"Au început arăturile de primăvară, am 6,72 ha de pămînt și aș vrea să știu cum pot să-mi cumpăr un tractor?"

De la Asachi Albu, șef serviciu financiar la Direcția Agricolă, am aflat următoarele: "Pentru a beneficia de dobîndă subvenționată, în vederea procurării unui tractor, trebuie să îndepliniți una din următoarele condiții: să dețineți: a) 5 ha de teren arabil pentru plante tehnice, 2 ha teren arabil pentru cultura de legume în cîmp, 0,5 ha teren arabil pentru legume în sere sau solarii, 4 ha teren arabil cu viță de vie nobilă, 1 ha teren arabil pepinieră viticolă, 4 ha teren arabil livezi în masiv, 1 ha teren arabil pepinieră pomicolă; b) 5 vaci pentru lapte, 15 taurine la îngrășat, 50 porci la îngrășat, 4 scroafe pentru reproducție, 1000 găini ouătoare, 5000 pui pentru carne, anual.

Pentru început, pînă la apariția normelor metodologice, vă sfătuim să depuneți o cerere, în acest sens, la Direcția Agricolă Iași, de unde veți obține și alte informații necesare".

"Dați 100 de lei pentru scările de la Rîpa Galbenă"

■ **Maftei Ilie, Iași, str. Arcu nr. 25:** "Ați coborît de multe ori scările de la Rîpa Galbenă? Ați văzut că reprezintă un potențial pericol pentru cei care trec pe acolo?

Cîndva, era la modă un slogan: «Dați un leu pentru Ateneu 175. Cei de la Primărie ar putea amplasa la capătul fiecărei scări cîte o cutie metalică și orice trecător ar putea dona modesta sumă de 100 lei. Poate că pînă la vară se va aduna suma necesară reparării acestei mici porți a Iașului".

Lucrări ale CONEL

■ **Albert Martin, str. Bradului nr. 25, Iași:** "Pe strada noastră, becurile sînt arse. Nu vine nimeni să le înlocuiască?".

Am luat legătura la CONEL cu dl ing. Cătălin Drăgoi, care ne-a confirmat că în zona respectivă există o lucrare mai amplă, dar ne-a precizat că, în cîteva zile, străzile vor fi din nou iluminate.

O. PROFIR
R. BÂRZU

ORAȘUL ÎNTR-O FOTOGRAMĂ

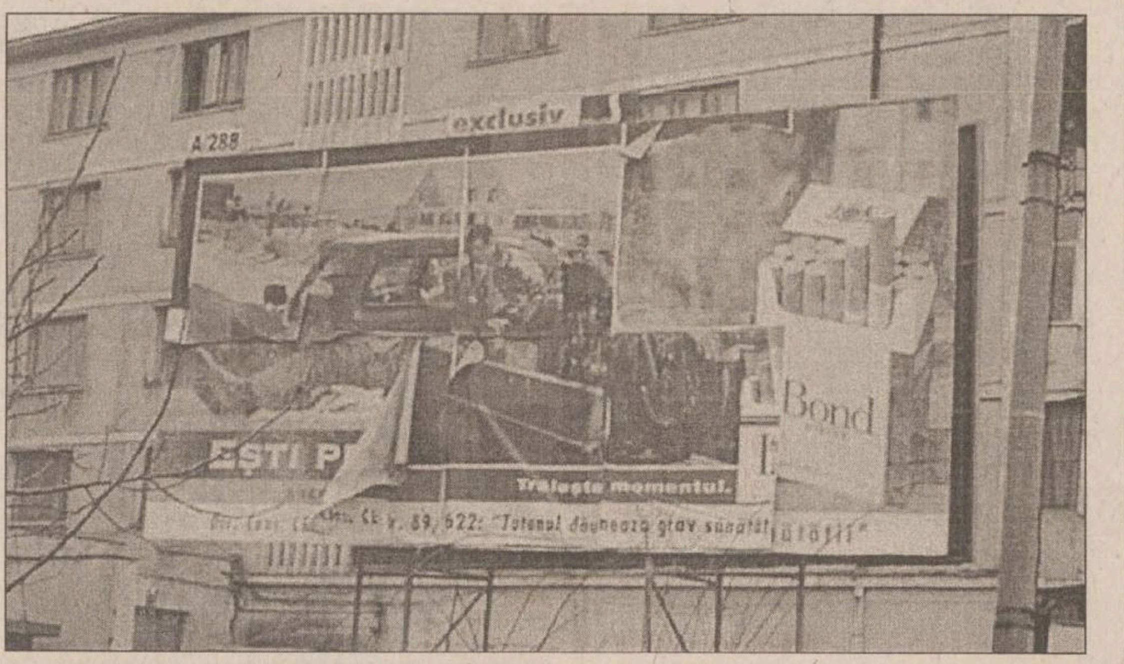

Foto: C. Plop

ATITUDINI

Prețul cărții

Informatia, de orice fel, înseamnă putere, adică cel care o deține are un control nemărginit asupra celorlalti. Lupta pentru informație a devenit din ce în ce mai acerbă, ceea ce a impus dezvoltarea mijloacelor moderne de distribuire a acesteia: faxul, calculatorul, televizorul, radioul etc. Dar aceste mijloace nu oferă o informare completă, excepție făcînd calculatorul, care este, însă, inaccesibil încă, datorită insuficientei dotări a instituțiilor publice: școli, poliție etc.

Singurul mod de a obține informații documentate și argumentate rămîne, în continuare, cartea. Accesul pare simplu: prin împrumut de la biblioteci și prin cumpărare de la librării. Asupra celei de-a doua categorii aș dori să mă opresc cu discuția: prețul de vînzare al cărților. Două lucruri nu corespund și nu se împacă: prețul din librării și prețul din anticariate. Deși pare surprinzător, prețul este apropiat, fără mari diferențe. Statutul anticariatelor pare a se fi schimbat, singura activitate care a rămas fiind achiziționarea de cărți la prețuri modice. Există, totuși, o explicație plauzibilă și ușor de acceptat. Orașul Iași este universitar, cerințele sînt mari în ceea ce privește cărțile. Studenții preferă să cumpere o carte mai ieftină cu cîteva mii de lei, pentru a economisi bani. Situația este diferită în orașele neuniversitare (în Brăila, de exemplu, nu există decît o secție a Universității "Dunărea de jos" și una a Universității "Constantin Brâncuși"). Mergînd în vizită în Brăila, am observat că prețurile sînt infime în anticariate, față de cele din librării. Dezvoltarea anticariatelor în Iași are un raționament, dar nu și o morală, pentru că nu poți "strînge de gît" un student să scoată din buzunar zeci sau chiar sute de mii de lei. Ba se poate.

Irimia Dan-Iulian, str. Dancu

GHID LEGISLATIV

Corneliu MOROȘANU

Prima de asigurare pentru autoturisme

■ **Vladimir Popescu, Hîrlău:**

"Cum se calculează prima de asigurare pentru autovehiculele care se radiază din circulație?"

În cazul autovehiculelor care vor fi radiate din circulație în perioada 1.I. - 31. XII. 1999, prima ade sigurare pentru fiecare lună sau facțiune de lună, cuprinsă între data începerii și data încetării răspunderii asiguratorului, reprezintă 1/12 din prima de asigurare anuală. Este bine să știți că, la cererea scrisă a asiguratului, se poate restitui acestuia diferența dintre prima de asigurare plătită și cea calculată la data radierii din circulație a autovehiculului.

Aprobarea pentru activități de export

■ **Vișan Viorel, Pașcani:**

"De unde pot obține aprobarea pentru a realiza activități de export cu produse de origine animală?"

Potrivit prevederilor Normei sanitar-veterinare, publicată în Monitorul Oficial nr. 499/23.XII.1998, unitățile care au activitate de export cu produse animale se vor adresa Administrației veterinare centrale cu un dosar care va cuprinde: cererea solicitantului, vizată de Direcția Sanitar Veterinară; copii de pe certificatul de înmatriculare, codul fiscal, actul constitutiv al societății, actul de proprietate sau contractul de închiriere pentru spațiul deținut, proiectul de amplasare, construcție și dotare a unității pentru care se solicită autorizarea; memorial tehnic justificativ. Precizăm că la depunerea copiilor de mai sus va trebui să aveți asupra dvs. și documentele originale pentru a fi confruntate. În rest, vă dorim să aveți răbdare pentru a putea obține aprobarea respectivă. Succes.

Renunțarea la moștenire

■ **Afloarei Nicu, Iași:** "În ce condiții o persoană poate renunța la o moștenire. Ulterior, poate reveni asupra renunțării?"

Renunțarea la moștenire reprezintă manifestarea de voință a moștenitorului prin care declară că înțelege să nu se folosească de drepturile succesorale pe care vocația sa i le conferă.

Pentru aceasta, legea prevede un termen de prescripție de 6 luni de la deschiderea succesiunii, în care moștenitorul poate să accepte ori să renunțe la moștenire, act care se va face la notarul public.

Moștenitorul care renunță la moștenire se consideră că nu a fost niciodată moștenitor, fiind lipsit de avantajele care ar fi reieșit din moștenire, precum și de orice obligație care ar fi decurs dacă ar fi acceptat succesiunea.

Potrivit prevederilor art. 701 Cod Civil, moștenitorul care a renunțat la succesiune poate să revină asupra acesteia. Pentru retractare sînt necesare două condiții:

- să nu fi expirat termenul de 6 luni pentru exercitarea dreptului de opțiune succesorală;
- moștenirea să nu fi fost acceptată de alți succesori ai defunctului.

Efectul retractării renunțării constă în faptul că moștenitorul respectiv se consideră că a acceptat moștenirea de la data deschiderii succesiunii.

SC COMTEX SA Iași

angajează pentru postul de

șef oficiu calcul

absolvent de automatică - informatică (eventual cibernetică), bun cunoscător al bazelor de date relaționale (SQL),mediile de operare UNIX, WIN 95/98/NT și capabil de administrarea conexiunilor INTERNET.

Cei interesați sînt rugați să depună CV la sediul societății din Iași, strada Grigore Ureche nr. 3, bloc Gh. Șonțu. Relații suplimentare la telefon 214074, 214046.

AMBAlaje din hîrtie și carton

✓ suporți pentru pahare
✓ parasolare auto
✓ dosare mapă
✓ sacoșe, pungi
✓ cutii din duplex, ondulat etc
✓ cutii pt. pizza, torturi, prăjituri

Diverse ambalaje și articole promoționale

AMBA C PRODUCT

Părăului nr.1, Brașov; telefax: 068-126289, 321929

O primăvară fericită urează **SC COMTEX SA Iași** tuturor femeilor cu ocazia zilei de **8 Martie** și le invită în magazinele sale:

ROMARTA
MATERNA
SPLENDID
MODA
BOLERO
FANTEZIA

- care le oferă un sortiment variat și atractiv de articole de lenjerie fină, dresuri, bluze, fuste, compleuri, pantofi, poșete, articole de cosmetică și parfumerie.

Numai magazinele SC COMTEX SA Iași vă ajută să fiți frumoase și elegante primăvara aceasta!

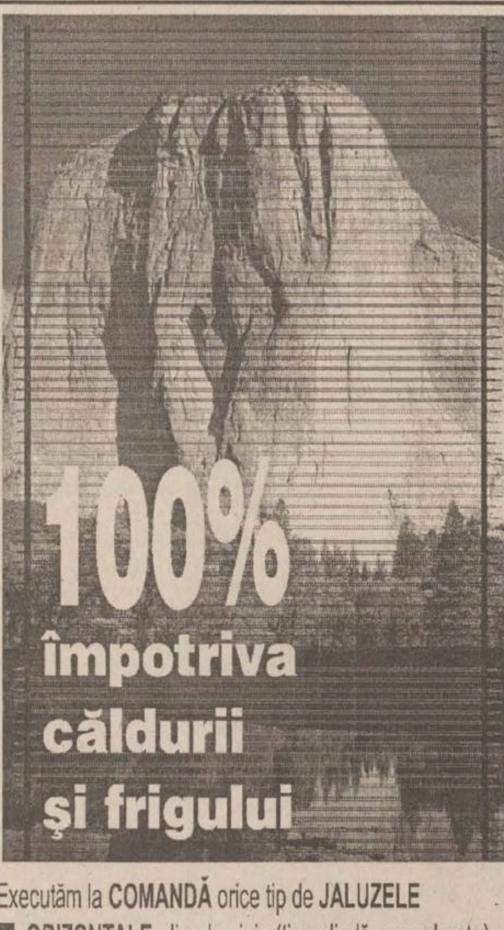

JALUZELE

Executăm la **COMANDĂ** orice tip de **JALUZELE**

- **ORIZONTALE**, din aluminiu (tip oglindă sau colorate)
- **VERTICALE**, din material textil lavabil
- **GARANTATE 3** ani

NEDO SRL

6600 IAȘI, Iarmaroc 26
Tel. 032-130.894, 233.444
Tel/Fax: 032-232.664, 147.986

TELEFOANE UTILE

SALVARE: 961
POMPIERI: 981
Pașcani: 981, 761774
POLIȚIE:
Inspectoratul Județean
Centrala: 140720;
Dispecerat 146666; **Municipiu Centrala**: 140020
Dispecerat: 146840/955
Ofițer de serviciu: 146850;
Serviciul Circulație: 140070
SERVICII MEDICALE MOBILE CORPO-SAN
(asiștență medicală non-stop de urgență la domiciliu): 092/376370
PROTECȚIA MUNCII: 116139
ASOCIAȚIA ROMÂNĂ ANTI-SIDA, HOT-LINE SIDA: 210024
AGENȚIA CFR: 147673
INFORMAȚII GARĂ: 146333
AUTOGARĂ: 146587
TAXICOM, dispecerat: 953, 146593
GO-TAXI, dispecerat: 279444
TAXI ROMARIS, dispecerat: 215555, 222222
TAXI LYON TRANZ, dispecerat: 214214
AGENȚIA TAROM: 115239
INFORMAȚII AEROPORT: 174058; 271590
STAȚII PECO: Baș Ceauș: 176865;

TARIFE PRACTICATE PENTRU VÎNZAREA DE BILETE ȘI ABONAMENTE de la 04.03.1999

- două călătorii pe orice mijloc de transport = 3.000 lei
- **abonamente lunare:**
  - una linie cu 60 călătorii = 44.000 lei
  - două linii cu 120 călătorii = 77.000 lei
  - toate liniile cu 180 călătorii = 111.000 lei
  - liber la purtător nenominalizat pe toate liniile = 245.000 lei
- **abonamente pe 15 zile calendaristice:**
  - una linie = 22.500 lei
  - două linii = 38.500 lei
  - toate liniile = 55.500 lei

Tarife practicate pe trasee exterioare

Zone	Km.		Prețuri	
		Bilete	Abonamente lunare	Abonamente 15 zile
zona 1	0 - 5 km	6.000	45.000	22.000
zona 2	5 - 10 km	6.500	73.000	36.500
zona 3	10 - 15 km	7.000	92.000	46.000
zona 4	15 - 20 km	8.000	107.000	58.000

NOUTĂȚILE ZILEI

Disponibilizații din RomTelecom vor compensații de 10.000 de dolari

Președintele Sindicatului Liber Independent din Telecomunicații din Rădăuți, Vasile Coroamă, a declarat ieri că, în cazul unor eventuale disponibilizări în RomTelecom, va încerca să obțină, la negocieri, compensații bănești de cel puțin 10.000 de dolari pentru cei care vor fi disponibilizați. Coroamă a spus, în finalul lucrărilor Consiliului Național al Federației Sindicatelor RomTelecom, care s-a desfășurat la Suceava, că va încerca să obțină *"cît mai mult pentru cei care vor fi disponibilizați"*, astfel încît aceștia să poată investi într-o afacere. Președintele Federației Sindicatelor RomTelecom (FSRT), ***Alexander Petrov***, a declarat că problemele salarizării și a compensațiilor bănești, în eventualitatea unor disponibilizări de personal, vor fi negociate cu conducerea RomTelecom după data de 15 aprilie.

Penitenciarul Aiud s-a înfrățit cu o închisoare din Ungaria

Peniteciarul din Aiud - județul Alba s-a înfrățit, în premieră națională, cu o instituție de detenție din orașul Tolna din Ungaria. Cele două penitenciare vor colabora, mai ales în spirit educativ. O delegație maghiară se va deplasa la penitenciarul din Aiud pentru a pune bazele de colaborare. Alba Iulia, reședința județului Alba, și Tolna sînt orașe înfrățite de patru ani.

Casele naționalizate vîndute nu mai pot fi revendicate

Imobilele naționalizate care au fost vîndute nu se mai pot revendica în instanță, deoarece chiriașii care și-au cumpărat casele în care locuiesc sînt, potrivit legii, ***"dobînditori de bună-credință"***, susțin specialiștii. Avocatul ***Ioan Mustață*** a declarat ieri că în Dreptul Roman există prevederea ca dobînditorii de bună-credință să fie ocrotiți de lege, ceea ce înseamnă că deposedarea lor de bunuri încalcă acest principiu. Principiul de drept roman a fost inclus în Codul civil francez, iar acesta a fost modelul după care s-a făcut actualul Cod civil român. Codul civil român precizează că ***"proprietatea privată este, în condițiile legii, inviolabilă"***. Avocatul Mustață mai spune că un alt principiu care s-ar încălca, în condițiile în care s-ar restitui proprietarilor casele naționalizate care au fost vîndute în baza Legii 112/1995, este acela al neretroactivității, potrivit căruia ***"legea se aplică numai pentru viitor"***.

Polonia ne acordă un sprijin care ar putea conta în următorii ani

■ *ieri și-a încheiat vizita la București șeful statului polonez, Alexander Kwasniewski*

Aflat într-o vizită de două zile la București, ***Alexander Kwasniewski***, președintele Poloniei, a avut convorbiri cu ***Emil Constantinescu***, încheiate prin preconizata creare a unui consiliu prezidențial româno-polon, care să gestioneze și să promoveze proiectele comune pe plan bilateral, regional și zonal. Constantinescu a apreciat că apropiata integrare a Poloniei în NATO va oferi României un sentiment de siguranță. La rîndul său, oficialul polonez a arătat că extinderea Alianței Nord-Atlantice nu se va încheia prin aderarea primului grup de state, exprimîndu-și convingerea că România va fi inclusă într-un viitor val al extinderii NATO. ***"Vă asigur că în acest moment istoric pentru noi nu-i vom uita pe partenerii și prietenii români. Puteți fi siguri că Polonia este și va fi avocatul dumneavoastră în structurile europene și euroatlantice"***, a spus Kwasniewski. Polonia va adera, oficial, la Alianța Nord-Atlantică peste șase zile și a început negocierile de admitere în Uniunea Europeană, unde e posibil să fie admisă în 2002. În ceea ce privește relațiile economice bilaterale, Constantinescu a arătat că, deși schimburile comerciale româno-polone au înregistrat, în 1997, o creștere de 19 procente, aceasta nu este suficientă. Cei doi șefi de stat au convenit, în acest sens, crearea unui centru comun de afaceri și a unei bănci mixte. Pe de altă parte, președinții român și polonez au hotărît să analizeze posibilitatea creării unui batalion mixt româno-polono-ucrainean, precum și dezvoltarea cooperării în domeniul combaterii corupției și a crimei organizate, cu accent asupra prevenirii migrației ilegale. **(Ionel AFRĂSINEI)**

Foto: M. Vasilică

Președintele român și omologul său polonez s-au întreținut cordial pe tot parcursul întîlnirii. De altfel, după cum se vede în medalion, la fel au făcut și soțiile lor.

Relațiile româno-polone în noul context geo-politic

Dacă în urmă cu 10 ani România și Polonia, ca state eliberate de comunism, aveau multe lucruri în comun, printre care dorința de integrare în NATO și în UE ocupau prima poziție, între timp lucrurile s-au schimbat. Polonia este deja cu un picior în NATO, iar în 2002 este foarte probabil să fie primită și în UE, în timp ce România face mai multi pasi înapoi decît înainte. Cele două țări se află acum în poziții net diferite, Polonia fiind cel mai bun exemplu de reușită a reformei, pe cînd România se află la polul opus. Dar relațiile celor două țări nu se limitează doar la integrarea în structurile euro-atlantice. O colaborare importantă este în domeniul trilateralei România-Polonia-Ucraina, care are printre obiectivele sale și asigurarea unor legături strategice în spațiul Marea Neagră-Marea Baltică, printr-un sistem de consultări politice, prin cooperarea economică și cea din domeniul infrastructurii, precum și prin cooperarea în domeniul relatiilor militare. Relațiile între cele două state sînt canalizate și pe traseul Initiativei de Colaborare Central Europeană, care are drept scop acordarea de ajutor țărilor sale membre în procesul de integrare în structurile europene, precum și dezvoltarea infrastructurii regionale.

Relațiile dintre România și Polonia în domeniul colaborării economice, în perioada ulterioară anului 1989, s-au conturat în special în jurul problemei achitării, de către România, a datoriilor contractate fată de Polonia, în perioada existenței celor două state ca membre ale CAER.

Inițierea, de către Polonia, a negocierilor privind aderarea la Uniunea Europeană ridică însă semne de întrebare asupra consecințelor pe care aceasta le-ar putea avea asupra relațiilor bilaterale româno-poloneze. Astfel, în ceea ce privește regimul de acordare a vizelor pentru cetățenii români, Polonia urmează să se alinieze la sistemele comunitare, deci ar putea trece și la aplicarea regimului de vize în vigoare în UE, regim foarte restrictiv pentru români. Polonia se află pe rutele folosite de români pentru a ajunge în statele din Vestul Europei, iar ameliorarea regimului vizelor figurează ca obiectiv în programul de guvernare al Cabinetului condus de Radu Vasile. Invitarea Poloniei în NATO complică de asemenea relațiile bilaterale. Totuși, Polonia a afirmat, de mai multe ori, sprijinul său pentru integrarea României în NATO, dar a subliniat că integrarea în structurile euro-atlantice depinde, în afară de factorii politici, și de evolutia situatiei economice a statelor care doresc să adere la Alianța Nord-Atlantică. Deci, în ultimă instanță, de ritmul în care România va reuși să recupereze distanța și timpul pierdut în realizarea reformei.

Datoriile Sănătății, plătite de la buget

Ministerul Finanțelor a promis ieri conducerii Ministerului Sănătății că va prelua datoria în valoare de 717 miliarde de lei, acumulată de sectorul sanitar în 1998, în schimbul colectării celor 1230 de miliarde de lei care constituie creanțele agenților economici la fondul special pentru sănătate, a declarat ieri ***Teodor Negru***, director general în MS. Ministerul Sănătății nu a putut achita datoriile la medicamentele compensate și gratuite, fapt care a dus la blocarea, în peste 14 județe, a activității farmaciștilor. Pînă la 31 martie 1999, ministerul gestionează numai 75 la sută din bugetul alocat sectorului, restul revenind Casei Naționale de Asigurări Sociale de Sănătate. Pentru deblocarea activități farmaciștilor, conducerea ministerului a cerut Consiliului de Administrație al Casei Naționale să achite datoriile la medicamentele compensate, din fondul de rezervă. Consiliul Casei Naționale a refuzat să achite cele 717 miliarde de lei, de aceea ministrul Sănătății, ***Hajdu Gabor***, a cerut lui Remeș să achite aceste restanțe și, în schimb, să încaseze creanțele agenților economici.

Ministrul Sănătății, Hajdu Gabor

Casiera a fost ucisă cu un singur glonț

■ *aceasta este concluzia specialiștilor*

Casiera de la casa de schimb "Casa Romană" din cartierul Militari a fost ucisă, alaltăieri, cu un singur glonț, care a fost tras din față, probabil de la o distanță foarte mică, au stabilit ieri experții legiști. Potrivit raportului, ***Cristinica Cristea***, de 46 de ani, avea ***"plagă împușcată cranio-cerebrală cu unic proiectil, tras din față"***. Glonțul, al cărui orificiu de intrare este situat la 5 centimetri deasupra rădăcinii nasului, a străpuns craniul si a iesit prin zona parieto-occipitală stîngă, pe o direcție oblică, ușor ascendentă, se precizează în raport. Plaga împușcată a produs explozia cutiei craniene și a substanței cerebrale. Cristinica Cristian a fost împușcată mortal, joi, în jurul orei 11.00, de una dintre cele trei persoane mascate care au intrat în casa de schimb valutar, unde victima se afla singură. Cei trei, împreună cu șoferul care îi aștepta, au fugit cu un Mercedes, care a fost găsit ulterior abandonat pe autostrada București-Pitești. Polițiștii au stabilit că mașina fusese furată, din Capitală, cu trei zile înainte de uciderea casierei.

Un miner de 25 de ani a murit strivit în abataj

Un muncitor de la mina Cavnic, din județul Maramureș, a decedat, alaltăieri, după ce a fost strivit sub cîteva tone de minereu, în timp ce perfora un abataj. Echipa de salvare l-a găsit pe ***Vasile Vinț*** (25 ani), mort, după 12 ore de căutări. Directorul minei, ***Radu Blaga***, declară că dislocarea de minereu a avut cauze naturale. Minereul din abataj s-a prăbușit pe o adîncime de patru metri, îngropîndu-l pe Vinț. Șeful Inspectoratului de Protecție a Muncii Maramureș, ***Anton Mureșan***, nu exclude însă posibilitatea ca accidentul să se fi produs din cauza neglijenței. El spune că îl va sancționa pe directorul minei, deoarece acesta a informat Inspectoratul numai după cîteva ore de la producerea accidentului. Minerii de la Cavnic au decis să adune bani pentru a acorda sprijin financiar familiei lui Vinț.

Țigareta III, trimisă la Parchet

■ *Direcția Generală a Vămilor a sesizat Parchetul în legătură cu contrabanda de la Giurgiu și Negru Vodă*

Direcția Generală a Vămilor a sesizat, ieri, Parchetul Curții Supreme de Justiție în legătură cu transporturile de țigări de contrabandă aduse din Bulgaria prin vămile Giurgiulești, Giurgiu-Mocănașu și Negru Vodă. Prejudiciul estimat de aceste afaceri de contrabandă se ridică la aproape 16 milioane de dolari, au declarat ieri surse judiciare.

Biroul de presă al Parchetului Curții Supreme de Justiție informează că materialul înaintat procurorului general al României, ***Mircea Criste***, nu cuprinde rezultatul anchetei administrative a DGV care este în curs de desfășurare. Secția anticorupție, urmărire penală și criminalistică a Parchetului Curții Supreme de Justiție va verifica documentele predate și va dispune completarea lor cu actele necesare cercetării penale. In raport de rezultatele verificărilor efectuate de DGV, Poliția va începe urmărirea penală, iar comisarii Gărzii Financiare vor face verificări financiare, cu privire la persoanele vinovate și faptele ce pot fi reținute în sarcina acestora, se mai arată în comunicatul Parchetului.

În actele înaintate procurorului general Mircea Criste de către DGV sînt mai multe sesizări în legătură cu activitățile ilicite derulate prin vămile Giurgiulești, Giurgiu-Mocănașu și Negru Vodă. Totodată, sînt semnalate mai multe exporturi fictive în care sînt implicați vameși și polițiști. De exemplu, la vama Giurgiulești, șase vameși și mai mulți polițiști sînt învinuiți că au confirmat în fals acte vamale, fiind complici cu contrabandiștii, afirmă surse judiciare.

La începutul săptămînii, ***Nini Săpunaru***, Șeful DGV, a afirmat, în cadrul unei conferințe de presă, că prin punctele vamale Giurgiu-Mocănașu și Negru Vodă s-au derulat operatiuni ilegale, în care au fost implicați lucrători vamali. Controalele efectuate de o comisie a DGV la biroul vamal Giurgiu-Mocănașu a relevat faptul că, în 1996, nu au fost trecute în registrele vamale 112 transporturi cu țigări și băuturi alcoolice, venite din Bulgaria. De asemenea, 232 de transporturi înregistrate ca intrate în țară pe la Giurgiu-Mocănașu, cu destinația biroul vamal Tîrguri și Expoziții, au fost confirmate în fals, deoarece nu erau trecute în registrele de import de la acest birou vamal. Săpunaru a conchis că pe la Mocănașu s-au introdus ilegal 26.000 de baxuri de țigări, în valoare de 5,1 milioane de dolari. Acte de contrabandă au fost descoperite și la biroul vamal Negru Vodă, unde, începînd din 1998, s-a procedat într-o manieră asemănătoare. Partea bulgară a informat autoritățile române că o sută de transporturi cu țigări de diferite mărci au trecut frontiera, valoarea totală a celor 58.787 de baxuri de țigări de contrabandă fiind estimată la 10,5 milioane de dolari. **(Dan POPA)**

PDSR, împotriva votului uninominal

■ *Adrian Năstase spune că Legea electorală putea fi modificată în acest sens imediat după alegerile din 1996, acum fiind prea tîrziu*

Foto: Mediafax

Prim-vicepreședintele PDSR, ***Adrian Năstase*** **(foto)**, consideră că modificarea sistemului de vot prin introducerea votului uninominal pentru viitoarele alegeri parlamentare nu este oportună în acest moment, deoarece se apropie data alegerilor. El a apreciat că modificarea sistemului de vot trebuia făcută imediat după alegerile din 1996. Năstase a spus că acum nu se poate modifica decît pragul electoral, adăugînd că, în problema schimbării Legii electorale, PDSR trebuie să negocieze cu PNȚCD și PD. PDSR a depus la Parlament o inițiativă legislativă prin care se modifică pragul electoral de la 3% la 5%, propunere în favoarea căreia s-a pronunțat și PNȚCD. Camera Deputaților a stabilit ca pînă la 10 martie să fie depuse toate inițiativele de modificare a legii electorale, urmînd ca, după această dată, să fie luate în discuție.

Pensionarul Aurel-Ioan Marinescu a dat un tun de 4 miliarde și jumătate

Aurel-Ioan Marinescu, din București, a înșelat mai multe firme din țară, cărora le-a adus un prejudiciu total de 4,5 miliarde de lei, informează IGP. În anul 1998 și în primul trimestru al lui 1999, Marinescu (pensionar, în vîrstă de 62 de ani) s-a prezentat la mai multe societăți comerciale din țară, de la care a achiziționat diverse produse pentru plata cărora a emis file cec fără acoperire. Cadre din Secția 2 de Poliție din Capitală, în cooperare cu lucrători de Inspectoratele Județene Argeș, Dîmbovița și Galați, au reușit să-l identifice și să-l rețină pe Marinescu, care este, în prezent, cercetat pentru înșelăciune, fals intelectual, fals material în înscrisuri oficiale și uz de fals.

Comoara fabuloasă: apar moștenitorii

Deși Horia N. era convins că este singurul moștenitor al comorii încă negăsite, dar identificate, de 5.000 de galbeni, după difuzarea știrii, moștenitorii prezumtivi au apărut ca ciupercile după ploaie. N-au lipsit, evident, dezvăluiri de senzație despre legături extraconjugale, pentru a demonstra că, de fapt, frații buni sînt vitregi sau "întîlniți".

Fabuloasa comoară de 5.000 de galbeni, valorînd patru milarde de lei și despre care se crede că ar zace îngropată sub un imobil din centrul Bacăului, stîrnește deja controverse, deși existența ei încă nu a fost confirmată. Horia N., cel care a semnalat Oficiului Patrmoniului existența comorii și care se declară unicul moșenitor al acesteia, este pus în situația de a intra în competiție cu alți descendenți ai familiei care, acum o sută de ani, ar fi îngropat galbenii. Din motive de protecție, vom apela și de această dată la inițiale; dezvăluirea locului sau a persoanelor implicate ar putea folosi răufăcătorilor.

Horia nu este fiul tatălui meu

Ieri am luat legătura cu inginera Cristina V. din București, care a sesizat la Oficiul Patrimoniului Bacău că presupusa comoară i-ar aparține. Cristina V. este fiica lui Ion A., un inginer constructor care a trăit la Bacău pînă în 1986 și a fost proprietarul casei. Cristina V. ne-a declarat că Horia N. nu este în drept să moștenească averea. ***"Horia nu este fiul tatălui meu, ci fiul dintr-o căsătorie anterioară a celei de-a doua soții a tatălui meu. Sîntem, cum se spune, frați întîlniți. Dacă această comoară există, îmi revine mie, ca urmaș direct al celor care se presupune că au îngopat-o"***.

Cristina V. se trage dintr-o veche familie rusească. Din cîte știe ea, primul dintre strămoșii ei care s-a stabilit în Țările Române era preot și a fugit din Rusia acum mai bine de o sută de ani, pentru că a complotat împotriva țarului.

"Strămoșul meu a fugit cu o sanie"

"Bunica mea după tată, Ecaterina A., mi-a povestit cînd eram copil că acest strămoș a fugit cu o sanie, luîndu-și cu el doar nevasta și tot aurul pe care a putut să-l adune în pripă. A trecut Prutul pe podul de gheață, iar urmăritorii lui nu l-au mai putut prinde pentru că gheața s-a spart în urma lui. Probabil că aceasta este proveniența aurului de care se vorbește în familia mea" - povestește Cristina V. Tot ea ne-a mai relatat și faptul că tatăl său a făcut unele amenajări în casă, inclusiv la subsol, dar nu a spus nimănui că ar căuta o comoară. ***"Cred că nu a vrut să se facă de rîs în cazul în care nu găsea nimic - presupune fiica. Însă pe patul de moarte, în 1986, tata mi-a spus de cîteva ori «Banii, jos» și a încercat, cred eu, să-mi scrie pe o hîrtie despre existența lor. Din păcate, fiind victima unui accident vascular, nu a avut puterea să-și ducă gîndul pînă la capăt. A murit fără să mai dea alte amănunte"***.

Cristina V. nu a crezut niciodată cu adevărat în existența acestei comori. Punînd însă cap la cap poveștile bunicii, ale tatălui și vînzoleala din ultimele zile, a început să creadă și ea că ceva sîmbure de adevăr poate fi în această poveste.

Sosesc experții de la București

Dovadă a interesului stîrnit de povestea comorii, ieri a sosit de la București arheologul Constantin Buzdugan, care, împreună cu expertul în patrimoniu ***Eugen Șendrea***, va coordona operațiunile de căutare a comorii. Cei doi vor fi sprijiniți în activitatea lor de maiorul de poliție Dumitru Ghirbu, de la Compartimentul Patrimoniu, care va veni cu un detector de metale. La săpături și-a anunțat prezența și Cristina V. Cercetările vor începe marți, 9 martie. **(Brîndușa PETRESCU, Claudiu POENARU)**

Foto: Monitorul de Bacău

Casa din centrul orașului, sub care se află presupusa comoară

Apărătoarea păgubiților Caritas, acuzată de fals în acte publice

Procesul Caritas s-a amînat alaltăieri din nou, fără ca judecătorul să fi putut lua vreo hotărîre. Nici unul dintre reprezentanții asociațiilor păgubiților care sînt părți în procesul de administrare a falimentului SC Caritas SRL nu a fost prezent la termenul de ieri, la Tribunalul Brașov. Doar ***Ananie Cioca*** s-a aflat în sala de judecată, însă instanța l-a trecut din nou absent pentru că nu a prezentat nici de data aceasta împuternicirea din partea uniunii pe care o conduce. Instanța nu a primit nici acum răspunsuri la adresele trimise Parchetului General, Ministerului de Finanțe și Inspectoratului General al Poliției cu privire la ridicarea sechestrului de pe bunurile societății Caritas, la restituirea sumelor încasate nelegal pentru TVA și impozit pe profit și la punerea la dispoziție a dischetelor magnetice pe care se află evidența tuturor participanților la jocul de într-ajutorare.

Poliția Cluj a trimis la sfîrșitul anului trecut Tribunalului Brașov o adresă prin care aduce la cunoștință instanței de judecată că ***Ana Potcoavă***, președintele Asociației Păgubiților Caritas, a depus o adeverință din care reiese numărul de păgubiți pe care îi reprezintă, în care ***„a efectuat o adăugire prin dactilografierea suplimentară a frazei «Asociația are 328.000 de membri pentru care s-au depus plîngeri»"***. Ana Potcoavă s-a adresat Poliției Cluj pentru a i se elibera un document din care să reiasă numărul de păgubiți pe care îi are organizația sa. Poliția Cluj spune însă că, în adeverința eliberată Anei Potcoavă, era menționat doar faptul că în perioada 1994-1996 au fost depuse la poliție numeroase plîngeri legate de Caritas, între care și ale Asociației Păgubiților Caritas. Iar faptul că asociația ar număra 328.000 de membri a fost adăugat de Ana Potcoavă înainte de a depune actul la dosarul de la Tribunalul Brașov. Astfel, Poliția Cluj a cerut instanței originalul acestui act, considerat necesar în cercetările care se fac pentru fals, împotriva Anei Potcoavă. **(Georgeta TERCIU)**

RATC Iași

oferă spre închiriere

autocare

pentru excursii interne
- agenților de turism
- grupurilor de elevi și studenți
și altor persoane
la cele mai avantajoase prețuri.

Relații la sediul unității - str. Silvestru nr. 5 Iași, telefon 117520.

Tribunalul Botoșani prin Judecătorul Sindic și Lichidator anunță vânzarea de bunuri mobiliare ale

FILATURA DE BBC SA Flămânzi

Societatea se află în lichidare judiciară conform Legii 64/1995. Activele scoase la vânzare sînt afișate la sediul debitoarei. Licitația va avea loc începînd cu data de 27 martie 1999 în fiecare sîmbătă ora 10.00 la sediul societății.

Relații la tel. 031- 531158; 031- 513597; 094- 162240

NOUTĂȚILE ZILEI

Primul producător privat de energie din România

Grupul israelian de firme Eisenberg este interesat de participarea la proiecte importante din domeniul energetic și din alte domenii în România, a declarat ieri Robert Popescu, director comercial al reprezentanței din România a grupului Eisenberg, la întîlnirea cu primul ministru, Radu Vasile. Între aceste proiecte se încadrează cel vizînd retehnologizarea centralei electrice Grozăvești. Acest proiect va fi realizat în urma licitației internaționale din anul 1995, cîștigată de grupul Eisenberg, avînd ca principali parteneri companiile ELIN și General Electric, și va reprezenta apariția primului producător privat de energie din România. Radu Vasile a arătat că sprijină realizarea proiectului și a salutat interesul grupului Eisenberg pentru implicarea în modernizarea sectorului energetic din România.

ARD propune facilități pentru marii investitori

Agenția Română pentru Dezvoltare (ARD) va propune Guvernului spre aprobare o serie de acte normative care prevăd acordarea unor facilități fiscale marilor investitori, cele mai importante dintre acestea fiind reducerea taxelor vamale, amînarea plății TVA și acordarea unor titluri de proprietate, a declarat ieri Sorin Fodoreanu, președintele ARD. ***"Pentru a nu rămîne de tot fără investitori, Agenția Română de Dezvoltare a pregătit cîteva noi facilități fiscale, de care vor beneficia însă doar investitorii de calibru"***, a afirmat el. O serie de investitori care și-au făcut planuri de afaceri pe o perioadă de trei sau cinci ani pe baza vechii legislații, în care erau prevăzute o serie de facilități fiscale pentru investitori, sînt nevoiți, prin noua Lege a bugetului pe anul 1999, să renunțe la aceste programe de investiții, a spus Fodoreanu. Investițiile străine realizate în România în ultimii nouă ani se ridică la aproape 4 miliarde dolari, în timp ce în Ungaria acestea depășesc 20 de miliarde dolari.

Întîlnire la vîrf în privința legilor proprietății

Președintele PNȚCD, Ion Diaconescu, a anunțat că marți va avea loc o întîlnire a liderilor coaliției de guvernămînt în vederea armonizării punctelor de vedere asupra legilor proprietății. În ceea ce privește proiectul noii legi a caselor naționalizate, PNȚCD susține anularea, prin justiție, a contractelor de vînzare ale acestor imobile, încheiate în baza Legii 112/1995, în timp ce PD nu este de acord cu acest lucru. Democrații cer ca toate contractele de vînzare ale caselor naționalizate, încheiate conform Legii 112/1995, să rămînă valabile. Divergente între PNȚCD și PD există și în legătură cu retrocedarea terenurilor arabile și pădurilor, democrații opunîndu-se, în special, restituirii terenurilor împădurite.

41 de copii români vor fi operați gratuit în Italia

Un număr de 41 de copii români suferind de diverse malformații faciale, însoțiți de cîte un membru al familiei lor, au plecat ieri în Italia, unde vor fi supuși unor intervenții chirurgicale gratuite, acțiunea încadrîndu-se într-o amplă misiune medicală, realizată de organizația Operation Smile în cadrul "Turneului Mondial al Speranței 1999". Copiii au fost transportați cu un avion special pus la dispoziția misiunii de către Forțele Aeriene Italiene, ei urmînd să fie operați și îngrijiți la Spitalul Fatebenefratelli, din Roma. ***"Suferința nu are granițe și nici naționalitate, de aceea Italia este bucuroasă să susțină eforturile celor de la Operation Smile și să ajute la vindecarea copiilor din România, așa cum ar face-o pentru proprii copii"***, a declarat Giuseppe Barlendi, prim-consilier al Ambasadei Italiei în România. Operațiunea va continua, după revenirea în România a celor 41 de copii, cu un alt tur de operații, efectuate, de această dată, într-un avion-spital pus la dispoziție de forțele aeriene italiene. În acel avion vor fi operați 150 de copii suferind de defecte faciale precum "buză de iepure", "gură de lup", precum și malformații post-arsuri, internați în spitalul "Grigore Alexandrescu" din București.

Fondul Monetar Internațional ne încurajează de peste ocean

Fondul Monetar Internațional a revenit la gînduri mai bune în privința României. Reprezentanții Fondului i-au spus ministrului de stat Traian Băsescu că acordul va fi aprobat în luna mai și că acordul post-FESAL cu Banca Mondială va fi semnat în luna martie. Totuși, întrucît banii FMI ar putea ajunge abia în luna iunie, România nu va putea profita de ei pentru a face față vîrfului de plată la datoria externă înregistrat în luna mai.

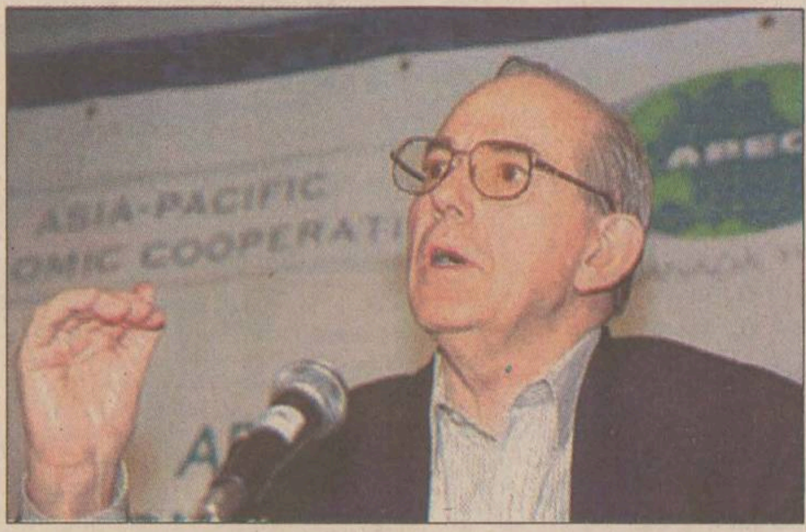

Președintele FMI, Michel Camdessus, s-a întîlnit alaltăieri la Washington cu ministrul de stat Traian Băsescu

Organismele financiare internaționale, Fondul Monetar Internațional (FMI) și Banca Mondială, se declară gata să sprijine România, în acest sens acordul cu FMI putînd fi aprobat de board în luna mai, iar Banca Mondială anunțînd că va trimite în luna martie o delegație în vederea semnării, cu autoritățile române, a acordului post-FESAL. FMI este decis să sprijine România și este foarte probabil ca acordul de împrumut să fie aprobat de Consiliul de Conducere al FMI în mai, adică mai devreme față de program, a declarat Traian Băsescu, ministrul Transporturilor, după întîlnirea avută alaltăieri la Washington, la sediul central al FMI, cu directorul general al instituției Michel Camdessus. *"Atît directorul general al fondului, cît și negociatorul șef pentru România, Emanuel Zervoudakis, au fost de acord că România trebuie să beneficieze cît mai repede de acest împrumut"*, a spus Băsescu. *"Din discuții a rezultat că FMI este decis să sprijine România, cînd are nevoie"*, a mai spus Băsescu. La Washigton, ministrul Transporturilor a avut discuții și cu oficiali ai Băncii Mondiale (BM) - directorul general al BM pentru infrastructură și directorul BM responsabil pentru România, Andrew Vorkink. Băsescu a declarat că Vorkink va sosi, săptămîna viitoare, la București, iar pe 26 martie va fi semnat acordul post FESAL dintre Banca Mondială și Guvernul român. *"Avînd în vedere atît deschiderea FMI, cît și a Băncii Mondiale față de politica actualului Guvern, este cert că se vor semna toate acordurile"*, spune Băsescu.

În cazul semnării scrisorii de intenție prin care România solicită un împrumut Fondului, acordul de împrumut poate intra în Consiliul de Conducere al FMI în luna iunie. Acest lucru complică situația României, care în lunile mai și iunie trebuie să plătească aproape un miliard de dolari în contul datoriei externe, iar Guvernul are nevoie de semnalul dat de FMI pentru ca România să poată intra din nou pe piețele financiare internaționale. *"FMI este hotărît să sprijine România în timp util"*, a afirmat Băsescu. La întîlnirea dintre directorul general al FMI și ministrul Transporturilor au participat ambasadorul României la Washington, Mircea Geoană, negociatorul șef Emanuel Zervoudakis și directorul pentru Europa al FMI. Întîlnirea a fost programată pentru o jumătate de oră și a durat o oră și jumătate. În afara discuțiilor la instituțiile financiare internaționale, Băsescu a avut întîlniri cu reprezentanți ai Administrației americane din domeniul transporturilor și al siguranței circulației transporturilor. **(A.C.)**

Monica Lewinsky - "violată și înspăimîntată"

În primul interviu acordat unui post de televiziune britanic, Monica Lewinsky a descris legătura pe care a avut-o cu președintele Clinton ca fiind "cea mai umilitoare, agresivă și înspăimîntătoare experiență" pe care a avut-o în viața ei. Pe durata unui interviu de o oră cu Jon Snow pentru postul Channel 4, Monica a descris cum a început relația sa cu președintele american despre care a ajuns în cele din urmă să spună că "nu mai simte nimic". Monica a sugerat că, la un moment dat, președintele Clinton s-ar fi gîndit să-și părăsească soția, Hillary Clinton, pentru a fi cu ea, spunînd că "în trei ani s-ar putea să fiu singur".

În timpul interviului, care a costat postul de televiziune 400.000 lire sterline, Monica a dezvăluit sentimentele de animozitate pe care le are față de Linda Tripp - femeia care a pus la dispoziția procurorului Kenneth Starr înregistrările discuțiilor lor telefonice, benzi care au stat la baza întocmirii raportului Starr care a condus la procesul de destituire a președintelui Clinton. ***"Am făcut cea mai mare greșeală din viața mea atunci cînd m-am gîndit să o sun... Mi-a întins o cursă... M-a tras de limbă, mi-a violat intimitatea, m-a măcelărit"***, a spus Lewinsky. Totuși, Monica a fost mai prudentă în comentariile pe care le-a făcut la adresa procurorului independent Kenneth Starr - care a amenințat-o cu 27 de ani de închisoare dacă nu ar fi depus mărturie.

Fosta stagiară de la Casa Albă a specificat clar că a dat înapoi din cauza restricțiilor legale care i-au fost impuse vizavi de ce avea voie să spună. ***"Cea mai mare teamă a mea este să pierd imunitatea de a fi pusă sub acuzare"***, i-a spus Lewinsky lui Snow. Potrivit condițiilor impuse în urma înțelegerii prin care a primit imunitate, Monicăi nu-i era permis să discute în interviurile televizate despre procurorul Starr, despre investigația acestuia sau despre prima depoziție pe care a făcut-o în luna ianuarie a anului trecut.

Deși a fost precaută în comentariile la adresa lui Starr, Monica a spus totuși că președintele Clinton a fost victima unei "conspirații a dreptei" în care ea a fost principalul pion. În timpul interviului Monica a evitat să dea explicații sexuale detaliate cum ar fi acelea pe care a fost forțată să le facă în fața Marelui juriu, însă a spus că a păstrat celebra rochie albastră deoarece avea "fluctuații de greutate" și îi rămăsese prea mică să o mai poarte. Monica a negat că a păstrat rochia pătată cu lichidul seminal prezidențial ca pe un trofeu, spunînd că "nu era relevantă" pentru legătura pe care a avut-o cu președintele american. De asemenea, ea a mai negat că relația sexuală cu președintele Clinton s-a consumat numai de o singură parte, așa cum a afirmat pentru presă. Vorbind despre prima întîlnire cu președintele, Monica a spus că Bill Clinton era total diferit de persoana care apare le televiziune. Ea a mai obiectat cu tărie față de declarația de acum celebră a președintelui în care spunea: ***"Nu am întreținut relații sexuale cu această femeie"***, deoarece ***"Am observat în vocea și emoția sa cît de furios era pe mine... Ar fi putut nega relația noastră în alt mod"***. Însă a adăugat că dacă l-ar mai întîlni vreodată și-ar cere probabil scuze pentru că a fost "indiscretă". **(A. DÎRȚU, după BBC)**

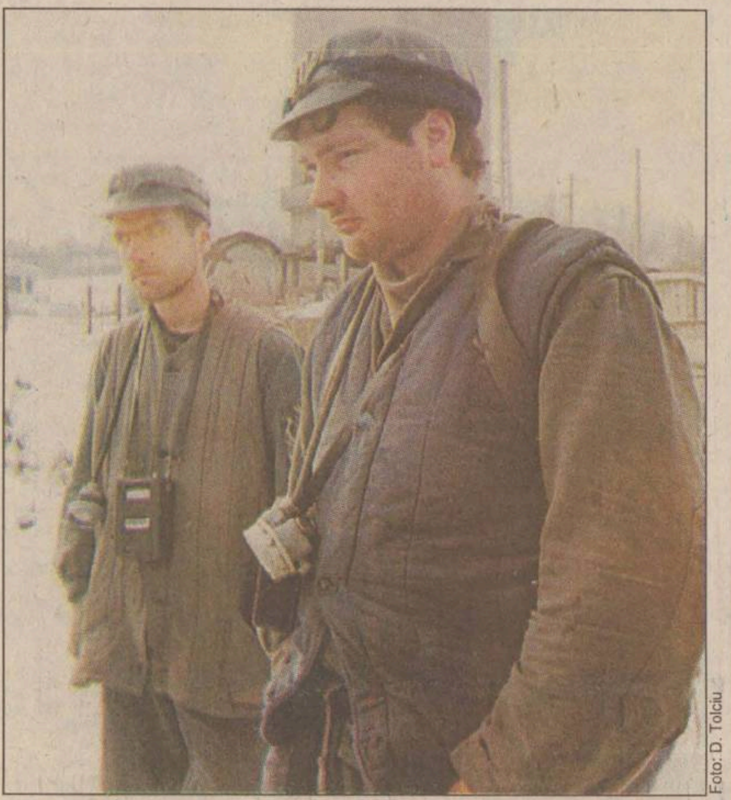

Foto: D. Tolciu

Minerii care au lucrat în timpul grevei dau în judecată CNH

Angajații de la mina Lonea, care au lucrat în perioada grevei din ianuarie, pentru asigurarea inspecțiilor și reviziilor necesare în subteran, dar nu au fost plătiți corespunzător numărului de ore lucrate, au deschis ieri, la Judecătoria Petroșani, acțiuni judecătorești pentru recuperarea banilor. Avocatul minerilor a declarat că este posibil ca, în zilele următoare, și alți mineri să urmeze gestul celor de la exploatarea Lonea. Avocatul crede că administrația Companiei Naționale a Huilei va accepta să-și plătească obligațiile către angajați. Costel Postolache, președintele executiv al Ligii Sindicatelor Miniere din Valea Jiului, declarase că acești angajați vor fi recompensați cu zile libere.

Elțîn vrea capul miliardarului Boris Berezovski

Președintele rus Boris Elțîn a cerut joi seară demiterea lui Boris Berezovski din funcția de secretar executiv al Comunității Statelor Independente (CSI), marcînd astfel apogeul unei lupte politice pentru putere care a întors pe dos Moscova. Berezovski, unul din cei mai cunoscuți și mai controversați magnați ruși, deținea funcția de secretar executiv al CSI, o organizație ineficientă formată din 12 foste republici sovietice. Aflat în drum spre Azerbaidjan, Berezovski a declarat joi că va renunța la funcția pe care o deține dacă un singur lider al statelor membre CSI se va întoarce împotriva sa.

Boris Berezovski, secretar executiv al CSI

Cu toate acestea, puțini se așteaptă ca demiterea sa să pună capăt luptelor interne pentru putere de la Moscova. În timp ce Elțîn este bolnav iar alegerile prezidențiale bat la ușă, jocurile politice de culise au devenit principala preocupare a liderilor ruși care nu mai țin cont de criza economică gravă cu care se confruntă țara. Asigurîndu-și poziția de succesor al lui Elțîn, premierul Evgheni Primakov a lansat o campanie susținută pentru a-și consolida puterea. El a dus o campanie susținută împotriva lui Berezovski, care nu este bine văzut de publicul rus din cauza imaginii sale de afacerist fără scrupule și care are o influență de tip Rasputin asupra familiei lui Elțîn. Companiile lui Berezovski au fost luate cu asalt de agenții federali care au descins la firmele sale îmbrăcați în negru și cu cagule. Convorbirile dintre el și fiica lui Elțîn pe care el însuși le-a înregistrat au fost confiscate și făcute publice, o mișcare ce a reușit să zdruncine relațiile pe care le avea cu familia lui Elțîn. Primakov chiar a amenințat că-l va băga pe Berezovski în închisoare. Or, așa cum a declarat primul ministru, 94.000 de deținuți vor fi eliberați pentru a face loc în închisori unui nou val de afaceriși și membri ai guvernului corupți. Însă Berezovski a refuzat să cedeze. Omul de finanțe și un veteran intrigant a ținut luni o conferință de presă în care a susținut cu tărie că a fost victima unei conspirații obscure. El a învinuit Guvernul Primakov că a orchestrat o întoarcere în trecutul sovietic și a cerut interzicerea Partidului Comunist. Purtătorul de cuvînt al Kremlinului a spus că Elțîn a cerut demiterea lui Berezovski deoarece omul de afaceri și-a depășit atribuțiile. Totuși, tehnic vorbind, Elțîn nu are puterea de a-l demite pe Berezovski. Doar CSI are această autoritate.

Berezovski are admiratorii săi. Consilierii președintelui georgian Eduard Șevardnaze și ai președinetlui ucrainean Leonid Kucima au criticat decizia lui Elțîn, spunînd că nu s-a consultat cu ceilalți președinți. Berezovski a mai fost anagajat și demis și înainte. Magnatul a făcut avere prin intermediul afacerilor cu mașini, iar apoi a pus mîna pe diverse afaceri cu petrol, posturi de televiziune, afaceri bancare și companii aeriene. Alături de ceilalți așa-numiți oligarhi ruși, Berezovski a contribuit la finanțarea realegerii lui Elțîn în 1996. Pentru aceasta el a fost recompensat fiind numit în funcția de secretar adjunct al consiliului de securitate național. Mai apoi, Berezovski a fost demis din această funcție, pentru a fi numit în cea de secretar executiv al CSI. Din acel moment, Berezovski a sprijinit o serie de candidaturi printre care și pe cea a fostului premier Viktor Cernomîrdin și a lui Alexandr Lebed, actualul guvernator al regiunii Krasnoiarsk. Demersul lui Elțîn împotriva lui Berezovski a însemnat un atac năucitor pentru un om care a sprijinit organizarea publicării memoriilor lui Elțîn și despre care se spune că i-a consiliat pe membrii familiei prezidențiale cum să-și folosească finanțele personale. Cu toate acestea, mișcarea lui Elțîn nu va pune capăt luptelor politice, iar Berezovski s-ar putea să nu fie singura victimă. Pe măsură ce zvonurile unei remanieri politice se fac tot mai des auzite, purtătorul de cuvînt al lui Elțîn a găsit de cuviință să dea asigurări că Primakov nu va fi demis. **(Adrian DÎRȚU)**

Agenția Moody's stă cu lupa pe alte patru bănci

Agenția de rating Moody's a plasat sub supraveghere, ieri, calificativele acordate pentru patru bănci românești pentru forța financiară și pentru depozitele în valută, în perspectiva unei posibile retrogradări, se arată într-un comunicat al Moody's. Cele patru bănci afectate de decizia Moody's sînt: Bancorex, Banca Comercială Română, Banca Agricolă și Banca Română pentru Dezvoltare.

Această decizie reflectă îngrijorarea din ce în ce mai mare a Moody's față de faptul că recenta accelerare a prelungitei deteriorări economice a României a crescut semnificativ riscul sistemic legat de sistemul bancar al țării, deja slăbit. Moody's afirmă că băncile românești se confruntă cu perspective din ce în ce mai dificile, în condițiile în care economia continuă să se contracte, iar voința politică de a aplica în mod susținut măsuri dure de austeritate rămîne incertă.

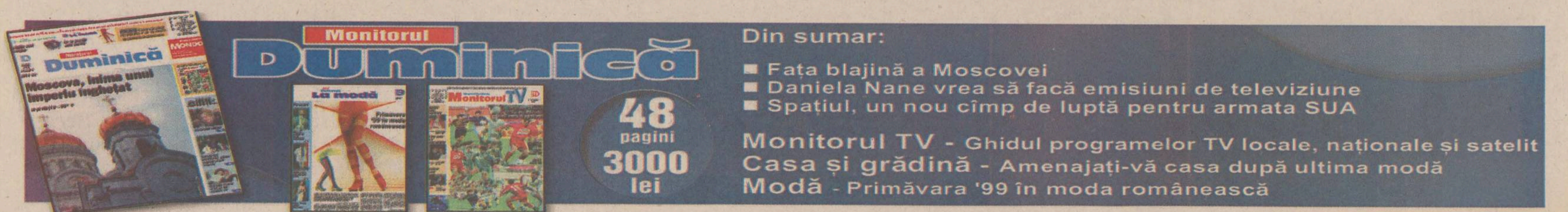

Monitorul
Sport

Secţiunea
B
Sport, mica publicitate, timp liber, programe TV

Ne aşteaptă campioanele

■ *astăzi, la Bacău. Universitatea - Penicilina, în etapa a XVI-a a Diviziei A de volei feminin*

Susţinătorii echipei de volei Penicilina îşi mai amintesc, probabil, că toamna trecută, după cel mai bun meci al stagiunii făcut de fetele lui Nicu Roibescu, echipa ieşeană reuşea să întreacă pe Universitatea Bacău, campioana en-titre, cu un sec 3-0. Astăzi e ziua meciului revanşă şi e greu de anticipat ce se va întîmpla la Bacău. Prin prisma rezultatelor înregistrate în ultimii ani, cînd ieşencele nu au reuşit să cîştige în oraşul de pe Bistriţa, ne e greu să credem că Penicilina va fi în stare să repete victoria din tur, ceea ce ar reprezenta o imensă surpriză. Băcăuancele, antrenate de vulcanicul Florin Grapă, ţin, pe de o parte, să se revanşeze după înfrîngerea suferită în tur la Iaşi, iar pe de altă parte să nu piardă contactul cu prima clasată, Rapid Bucureşti, de care o despart acum două puncte.

În ceea ce le priveşte pe fetele noastre, sperăm ca în meciul de astăzi ele să nu mai resimtă urmările gripei ce le-a chinuit în ultimele două săptămîni şi să evolueze cît mai aproape de adevărata lor valoare, pentru că Universitatea merită o replică pe măsură. Tatiana Popa şi colegele sale trebuie să fie convinse că băcăuancele nu sînt invincibile, lucru care s-a văzut şi în meciurile din semifinalele Cupei Campionilor Europeni, unde ele au înregistrat o singură victorie şi aceea în ultimul meci. Probabil că oboseala acestor lungi deplasări din Cupa Campionilor îşi va pune amprenta asupra evoluţiilor următoare ale băcăuancelor şi acesta ar putea fi un avantaj pentru Penicilina în partida de astăzi.

Echipele probabile:

Universitatea: Eperjesi, Rusei, Stancu, Buşu, Coşoschi, Căpăţînă.

Penicilina: Dochia, T. Popa, A. Popa, Ruxăndoiu, Formagiu, Cotoranu.

Dintre celelalte partide ale etapei de astăzi, reţin atenţia întîlnirile RATB - Unic Piatra Neamţ (în tur, 2-3) şi Universitatea Craiova - Dacia Piteşti (2-3). În rest, gazdele sînt favorite: Metal 33 - Bucureşti - Braiconf Brăila (3-2), Rapid - Universitatea Cluj (3-0) şi Dinamo - Romradiatoare Braşov (2-3). Într-un meci restanţă din etapa a XIII-a, disputat la Piteşti, Dacia a întrecut cu 3-1 pe Universitatea Bacău. În urma acestui rezultat, piteştencele au urcat pe locul cinci în clasament, cu 24 de puncte, în timp ce Universitatea şi-a păstrat locul al doilea, cu 27 de puncte. **(Ion TEODOR)**

Melania Alexe

Cu porţile deschise

■ *în prima etapă a returului Diviziei B de fotbal, astăzi, de la ora 11.00, FCM "Poli" Iaşi - Rulmentul Alexandria* ■ *intrarea va fi liberă* ■

Chinuitoarea, apăsătoarea vacanţă fotbalistică internă a luat sfîrşit. Începînd de astăzi, microbiştii au din nou treabă! Calcule peste calcule în timpul săptămînii, ieşirea la "iarbă verde" în week-end-uri urmate de posibile "prelungiri" în care se fac fel de fel de "procese".

După un început plin de speranţă, terfelit pe măsura derulării turului, ieşenii mai speră încă la prinderea locului doi care asigură prezenţa la barajul pentru promovare. Deşi starea financiară a lui Poli este inferioară celei de la debutul campionatului şi, drept urmare, mulţi văd deja pierdut duelul de la distanţă cu puternica Rocar Bucureşti, optimiştii, care trag cu coada ochiului şi la programul foarte avantajos al lui Poli, mai speră încă...

Primul pas în aventura returului acestui sezon va fi făcut astăzi, acasă, contra noii-promovate Rulmentul Alexandria, care în tur le-a dat serios peste nas ieşenilor, învingîndu-i cu 2-0 în ciuda declaraţiilor pompoase ale celor din Copou, ce spuneau în gura mare că nu se gîndesc decît la victorie în meciul din Teleorman. În tabăra gazdelor domneşte optimismul şi nici nu se putea să fie altfel, de vreme ce Rulmentul nu reprezintă totuşi o nucă destul de tare în serie. Alexăndrenii (susţinuţi financiar de Fabrica de Rulmenţi, primăria locală şi o societate producătoare de paste, Germino) au o echipă formată în principal din jucători locali, fără o situaţie financiară extraordinară, primele de joc şi contractele jucătorilor, deşi plătite la timp, fiind foarte modeste. Deşi a promovat echipa în B şi a avut rezultate destul de bune în startul campionatului, pe parcursul turului antrenorul Viorel Turcu a fost schimbat - după victoria în faţa Rocarului! - datorită, în principal, unor probleme ce ţineau de bucătăria proprie. La ora actuală, Unirea este condusă de pe banca tehnică de Adrian Boingiu, cel care activează şi la lotul UEFA '2000. Ca o curiozitate, amintim că antrenorul oaspeţilor este naşul ieşeanului Laurenţiu Roşu, actualul jucător al Stelei. Dacă în lotul Rulmentului - în care activează şi cunoscutul Mircea Cristescu, de asemenea şi antrenor secund - Sandu Sandu şi Cr. Ciobanu nu vor putea juca fiind accidentaţi, la Poli acest capitol este imaculat (Stancu s-a refăcut), Mihai Romilă urmînd a-i trimite în teren pe cei pe care-i consideră cei mai în formă jucători la ora actuală, cu excepţia lui Matincă, care mai are de ispăşit patru etape de suspendare ca urmare a eliminării de la Făgăraş din etapa a 16-a.

Deşi a fost legitimat pe ultima sută de metri, se pare că nu se va apela la serviciile lui Cristi Puşcaş. În schimb, un alt jucător care s-a alăturat lotului în ultima săptămînă, Gavrilescu, are mari şanse de a fi titular deoarece Popa, fundaş dreapta în meciurile de pregătire, nu a fost transferat de la Sportul Studenţesc. În rest, mici şanse ca echipa-tip folosită în pregătiri să fie schimbată.

În afara meciului propriu-zis, mai rămîne de urmărit în ce măsură decizia clubului de a lăsa intrarea liberă la acest meci va atrage spectatorii la stadion.

Formaţiile probabile:

FCM Poli Iaşi: Cîmpeanu - Gavrilescu, Urdaru, Petrache, Bordeanu - Botan, Ilie, Cotan, Tiron - Stancu, M. Cojocaru.

Rulmentul: Anghel - Stuparu, D. Tudor, Miruţă, Soreaţă - Pîrvan, M. Cristescu, I. Cojocaru, Bratu - C. Ivan, Balauru.

Arbitrii partidei sînt focşănenii C. Rusu, V. Burgă şi I. Basturea. Observator FRF: G. Ene (Bucureşti).

Celelalte meciuri ale etapei: Precizia Săcele - Dacia Unirea Brăila (în tur, 1-1); Rocar Bucureşti - Cimentul Fieni (1-2); Petrolul Moineşti - Laminorul Roman (4-1); Gloria Buzău - Sportul Studenţesc (3-1); Dunărea Galaţi - Chindia Tîrgovişte (0-3); Poiana Cîmpina - Metrom Braşov (1-0); FC Braşov - Nitramonia Făgăraş (2-1) Midia Năvodari - Tractorul Braşov (0-1); FCM Poli Iaşi - Rulmentul Alexandria (0-2) **(Ovidiu MINEA)**

Fotbal pe gratis în Copou

1.FC Braşov	17	13	3	1	36-9	42 (+15)
2.Moineşti	17	9	2	5	28-19	32 (+8)
3.Rocar	17	10	1	6	37-22	31 (+4)
4.Fieni	17	9	4	4	27-17	31 (+4)
5.Roman	17	10	1	6	23-18	31 (+4)
6.Poli	17	9	3	5	29-20	30 (+3)
7.Midia	17	8	4	5	33-19	28 (+1)
8.Săcele	17	8	2	7	29-23	26 (-1)
9.Chindia	17	7	2	8	22-24	23 (-1)
10.Cîmpina	17	6	5	6	17-21	23 (-1)
11.Tractorul	17	7	1	9	19-26	22 (-2)
12.Alexandria	17	6	3	8	16-16	21 (-3)
13.Sportul	17	6	3	8	15-18	21 (-3)
14.Metrom	17	6	2	9	20-19	20 (-4)
15.Buzău	17	5	2	10	17-24	17 (-7)
16.Dunărea	17	4	4	9	15-27	16 (-11)
17.Nitramonia	17	5	1	11	14-37	16 (-8)
18.Brăila	17	1	3	13	7-45	6 (-21)

"Trădătorii" domină începutul returului

■ *în prima etapă a returului din Divizia A, Barbu şi Luţu joacă împotriva echipelor care i-au consacrat*

Din nou la fotbal! Pe toate stadioanele ţării, de la Bucureşti şi Craiova, la Beclean şi Botoşani, astăzi încep întrecerile eşaloanelor campionatului intern. În prima divizie a ţării, vom urmări din nou, etapă de etapă, palpitantul duel indirect Rapid - Dinamo, pentru cîştigarea titlului. Deocamdată, Rapidul are un avans de trei puncte, dar victoria obţinută de "cîinii roşii" în Giuleşti atîrnă greu de picioarele fotbaliştilor abandonaţi de "lombardul" Mircea Lucescu şi luaţi acum în primire de un alt antrenor cu staif, Dumitru Dumitriu. Prima etapă pare favorabilă tot giuleştenilor. Ei vor întîlni pe teren propriu pe FC Argeş, echipă mult slăbită prin plecările lui Barbu şi Mutu, primul ajuns în Giuleşti, al doilea ajuns, după propriile-i spuse, "cîine pînă la moarte".

În schimb, dinamoviştii vor avea o sarcină mai dificilă la Bistriţa, acolo unde afinităţile feroviare sînt binecunoscute. Rămîne de văzut dacă discipolii lui Dracula, cu doi "vişinii" încorporaţi, vor reuşi să pună probleme antrenorului Dinu, aducînd Rapidul lui Ganea şi Barbu la un avans mai mare în campionat.

În Ghencea, un derby mai mult de ambiţie: Steaua - Universitatea Craiova, fiindcă militarii nu mai pot avea un alt obiectiv "european" decît Cupa României, în măsura în care bronzul naţional nu mai este un blazon. Este de aşteptat însă revolta oltenească, dirijată de antrenorul Bondrea împotriva transfugilor Trică şi Luţu, ajunşi în ograda din Ghencea. De asemenea, pare interesant de urmărit partida de la Piatra Neamţ, acolo unde "toreadorii" lui Alexanco de la FC Naţional întîlnesc o echipă care nu se poate considera, mai ales acum, la startul returului, scutită de surprize neplăcute.

În zona codaşă, avem un derby chiar din start, CSM Reşiţa - "U" Cluj. Napocanii, prin vocea antrenorului lor Dan Anca, spun că nu-i mai interesează decît formarea unei echipe care să atace repromovarea din sezonul viitor. Semn de bun augur pentru "rosso-nerii lui Victor Roşca, în speranţa unei porniri bune. Fără prea mari iluzii se duc, însă, fotbaliştii Olimpiei la Ploieşti (contra Petrolului) şi, mai ales, "ţapinarii" de la Nord Club Foresta, în fieful oţelarilor lui Simionaş, ştiut fiind că Oţelul a făcut una dintre cele mai reuşite campanii de transferări din acest sezon. Foarte bine s-a descurcat în această privinţă şi managerul oneştean Puiu, echipa sa avînd însă un meci dificil pe malul mării. Între atîtea meciuri cu griji, doar o singură partidă fără emoţii, FCM Bacău - Astra, din care poate ieşi un spectacol agreabil.

Programul etapei: Gloria - Dinamo (TVR 1, astăzi, ora 13,30, în tur, 0-3), Ceahlăul - FC Naţional (2-4), FCM Bacău - Astra Ploieşti (1-1), Oţelul Galaţi - NC Foresta (2-1), Petrolul - Olimpia Satu Mare (0-3), Farul Constanţa - FC Oneşti (2-2), CSM Reşiţa - "U" Cluj (0-0); Steaua - Universitatea Craiova (Antena 1, astăzi, ora 19,30, 2-2), Rapid - FC Argeş (TVR 1, mîine, la ora 15,30, 1-0).

În afara partidelor televizate, etapa va avea loc astăzi, începînd de la ora 15,30.

După încheierea turului, în clasamentul golgeterilor conduce Viorel Ganea - cu 17 goluri, urmat de Marian Savu, 14 goluri, Marius Şumudică şi Jean Barbu - 13 goluri.

La Piteşti, Rapid a cîştigat cu 1-0

1. Rapid	17	14	2	1	40-10	44 (+17)
2. Dinamo	17	13	2	2	56-15	41 (+17)
3. Steaua	17	10	4	3	31-15	34 (+7)
4. Naţional	17	11	0	6	37-24	33 (+9)
5. FC Argeş	17	10	2	5	34-19	32 (+5)
6. Bacău	17	8	7	2	23-17	31 (+4)
7. Oţelul	17	9	1	7	26-17	28 (+4)
8. Petrolul	17	8	2	7	26-24	26 (-1)
9. Astra	17	7	4	6	20-15	25(+1)
10. Gloria	17	6	3	8	28-33	21 (-3)
11. Ceahlăul	17	6	3	8	23-31	21 (-6)
12. Oneşti	17	6	3	8	25-35	21 (-6)
13. Farul	17	6	1	10	20-32	19 (-5)
14. Craiova	17	4	5	8	20-24	17 (-7)
15. Reşiţa	17	3	6	8	13-36	15 (-12)
16. Olimpia	17	2	3	12	13-34	9 (-15)
17. "U" Cluj	17	2	3	11	10-43	9 (-18)
18. Foresta	17	1	3	13	19-39	6 (-18)

La trîntă cu liderul

■ *Dinamo Bucureşti - Politehnica Moldrom Iaşi, astăzi, în etapa a XXVII-a a Diviziei A la baschet masculin*

Pauza competiţională impusă de acţiunea lotului naţional de seniori ia astăzi sfîrşit. Echipele angrenate în campionatul primei divizii masculine de baschet revin astăzi în arene, urmînd să dispute încă două etape care vor stabili configuraţia finală a clasamentelor înaintea play-off-ului şi play-out-ului. Politehnica Moldrom întîlneşte la Bucureşti pe Dinamo, campioana en-titre, echipă care a reuşit victoria şi în partida tur, cu 81-71. Gazdele de astăzi, fără a avea nici un jucător selecţionat la echipa reprezentativă (!), au participat la sfîrşitul săptămînii trecute la un turneu organizat de SOCED, unde au terminat pe poziţia secundă, fiind învinşi doar de echipa organizatoare. În componenţa lotului antrenat de Dan Berceanu nu există nici o modificare faţă de partida din tur. Transferul pivotului de culoare, David Colbas, originar din Guadelupa, adus cu destul tam-tam la sfîrşitul anului trecut, a căzut repede, jucătorul fiind depistat cu probleme medicale. Fără a evolua mai mult de o repriză în cele cîteva etape jucate în retur, el nu a afectat angrenajul dinamovist, care se bazează, în principal, tot pe sîrbii Simic, Krupnikovic şi Markovic, dar şi pe veteranii Vinereanu sau Ivanov.

Şi dacă la Iaşi Poli Moldrom nu l-a folosit atunci pe Şestopal, el nu va lipsi astăzi, antrenorul Petricevic anunţînd că lotul care a făcut încă de ieri deplasarea cuprinde toţi jucătorii. Din păcate, la antrenamentul de joi, căpitanul echipei, Costel Moscalu, a făcut entorsă şi prezenţa lui în teren este incertă. Dacă nu va putea fi folosit astăzi, el va intra marţi, atunci cînd studenţii vor întîlni pe Steaua, în restanţa rămasă de disputat. Petricevic a spus că din aceste două partide speră să reuşească o victorie, pentru a putea să-şi asigure locul cinci în final, el declarînd că ieşenii nu intenţionează să-şi aleagă un adversar pentru play-off, pentru că, indiferent unde joci două partide în deplasare (la Cluj sau Tg. Mureş), important este doar jocul echipei. ***"Dinamo pleacă astăzi cu prima şansă, însă noi o să vedem cît ne-a ajutat pauza competiţională. Nu pot să promit o victorie pentru că am văzut în pregătiri o anumită inconştienţă la o parte din jucători. Cred că pe ei, comparativ cu conducerea echipei, îi macină mai puţin locul ocupat în clasament, sau aşa au arătat-o la antrenamente"***, a mai declarat "principalul" ieşean.

Celelalte partide ale etapei: Univ. Elba Timişoara - CSU Astral Sibiu (în tur, 68-76); SOCED Bucureşti - Steaua Bucureşti (89-78 după prelungiri); Herlitz Mobex Tg. Mureş - Univ. Carbochim Cluj (restanţă care se dispută pe 10 martie) (grupa 1-8), Rapid Bucureşti - BRD Ploieşti (82-83), Romradiatoare Braşov - UT Sanex Cluj (75-58), Metropola Bucureşti - Subansamble Auto Univ. Piteşti (63-75) (grupa 9-16). **(Lucian MINUŢ)**

PANORAMIC

Loturile pentru "dubla" cu Israelul

Antrenorul Victor Piţurcă a anunţat ieri lotul României în vederea partidei amicale cu formaţia Israelului, programată miercuri, de la ora 19.00, pe stadionul "Steaua": Stelea (Salamanca), Lobonţ (Rapid) - portari; Contra, Ciobotariu, Bătrînu (Dinamo), Petrescu (Chelsea), Selymes (Anderlecht) - fundaşi; Lupescu (Dinamo), Trică, Luţu, Roşu (Steaua), Gîlcă (Espanyol), D. Munteanu (FC Köln), C. Munteanu (Salamanca) - mijlocaşi; Moldovan (Fenerbahce), Craioveanu (Villarreal), A. Ilie (Valencia), Ganea (Rapid) - atacanţi. Şi antrenorul echipei de tineret a României, Tudorel Stoica, a anunţat lotul pentru meciul de verificare, programat marţi, de la ora 18.00, pe stadionul "Cotroceni", cu formaţia similară a Israelului: Lung (Universitatea Craiova), Coman (Rocar) - portari; Fl. Dumitru (Astra), Kiriţă (Dinamo), Chivu, Nicola (Universitatea Craiova), Lăcustă (Şerif Tiraspol), Ogăraru (Steaua), Iordache (Villarreal) - fundaşi; Bundea, Pancu (Rapid), Lincar (Steaua), Alin Stoica (Anderlecht), D. Rednic (FC Argeş), Cernat (Oţelul) - mijlocaşi; M. Niculae (Dinamo), Luca (Steaua), Caramarin (FC Naţional) - atacanţi.

Piţurcă nu înţelege "scîrba" lui Răducioiu

Antrenorul naţionalei României, Victor Piţurcă, a explicat, printr-un comunicat, motivele neconvocării lui Florin Răducioiu pentru partida amicală cu Israelul: "Referitor la un articol apărut vineri în Pro Sport în care Răducioiu ar declara «Sînt scîrbit», cu referire la neconvocarea lui la naţională, mărturisesc că am mari îndoieli cum că el ar fi spus una ca asta. Încă n-am discutat cu el la telefon, dar repet, nu cred că a spus aşa ceva. Iar dacă a spus-o, e trist pentru el. Iar acum să mă explic, nu pentru Răducioiu, că nu-i dau eu lui explicaţii, ci pentru marea parte a gazetarilor sportivi, ca şi pentru toţi iubitorii fotbalului: nu aveam cum să mai convoc un Răducioiu, probabil nerefăcut complet după o gripă rebelă - cum atestă certificatul medical trimis de italieni - în condiţiile în care vin Moldovan (în mare formă în Turcia şi titular al naţionalei), Adi Ilie (care nu mai are nevoie de prezentări), Craioveanu (şi el excelent în acest sezon), precum şi Ganea, care şi-a cîştigat dreptul la o nouă convocare prin cele două goluri de miercuri".

Recurs admis, dar Buduru rămîne arestat

Curtea Militară de Apel a hotărît ieri că Petre Buduru, fostul preşedinte al FC Dinamo, poate fi cercetat în stare de libertate în dosarul privind eliberarea legitimaţiilor de acces în club, dar rămîne arestat în dosarul în care este acuzat de contrabandă. Curtea a admis recursul formulat de Buduru împotriva prelungirii mandatului său de arestare în primul dosar, hotărîrea de ieri a instanţei fiind definitivă. Buduru rămîne totuşi arestat în dosarul privind contrabanda cu ţigări de pe Aeroportul Militar Otopeni. Avocatul Viorel Spînu a declarat că mandatul emis la 19 ianuarie pe numele lui Buduru, sub acuzaţia de contrabandă, expiră la 17 martie, iar procurorii urmează să decidă dacă vor cere instanţei prelungirea acestui mandat. Buduru a fost arestat la 15 ianuarie, pentru că ar fi emis 14 legitimaţii de acces în club unor persoane care nu erau salariate ale Ministerului de Interne, el fiind acuzat de abuz în serviciu. După patru zile, Buduru a fost acuzat şi de implicare într-un transport de ţigări de contrabandă, sosit pe Aeroportul Militar Otopeni, în 23 martie 1998. Alături de Buduru este arestat şi irakianul Jassim Reja, acuzat de contrabandă, în legătură cu transportul din 23 martie 1998.

Etapă de Golden League la Paris

Preşedintele Federaţiei Internaţionale de Atletism (IAAF), Primo Nebiolo, a anunţat, joi, la Maebashi, că oraşul Paris va găzdui, pentru prima dată, o competiţie din circuitul Golden League a IAAF. Concursul de la Paris, a treia etapă din circuitul Golden League, se va desfăşura pe data de 21 iulie. Programul complet al competiţiilor din cadrul circuitului Golden League: 30 iunie - Oslo; 7 iulie - Roma; 21 iulie - Paris; 4 august - Monaco; 11 august - Zürich; 1 septembrie - Brüxelles; 8 septembrie - Berlin; 11 sau 12 septembrie - München.

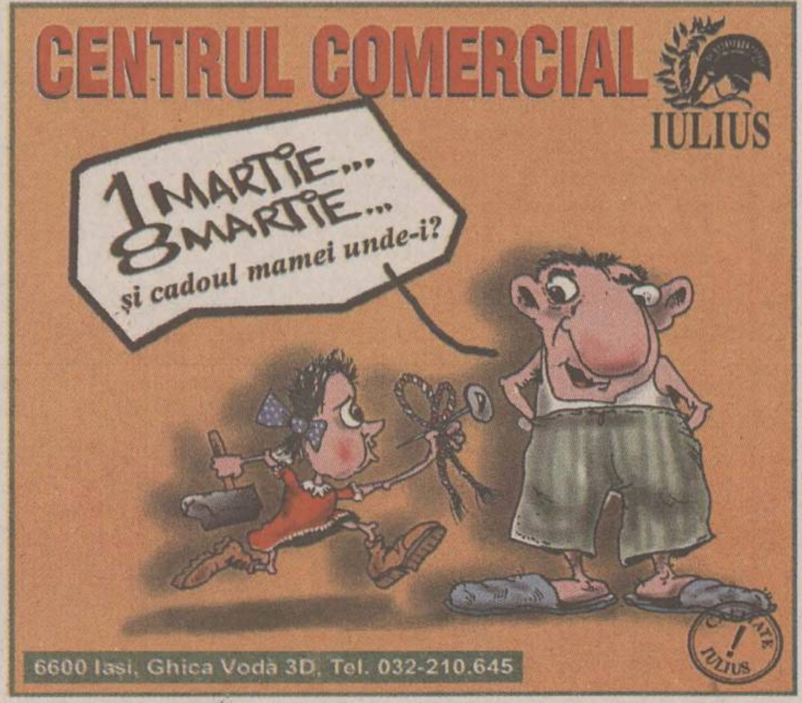

PANORAMIC

Sorin Babii - bronz la europene

Românul Sorin Babii a cîștigat joi medalia de bronz în cadrul probei de pistol 10 m din cadrul Campionatelor Europene de tir, care se desfășoară la Papendal (Olanda). Babii a obținut 682,9 p, fiind devansat în clasamentul individual de italianul Roberto Di Donna - 687,9 p, și bulgarul Tanu Kiriakov - 685,4 p. În proba de pistol 10 m pe echipe, titlul european a revenit Rusiei, care a fost urmată în clasament de Germania și Ungaria.

Bobic confirmă că se desparte de Stuttgart

Atacantul Fredi Bobic a confirmat că va părăsi, la sfîrșitul sezonului, clubul VfB Stuttgart, la care evoluează în prezent, pentru a se transfera la echipa Borussia Dortmund. Bobic (27 de ani) a precizat că va încheia un contract pe o perioadă de 4 ani cu Borussia Dortmund. Bobic a trecut cu succes, miercuri, de testele medicale efectuate la o clinică din orașul Dortmund. Înscrierea lui Bobic pe lista de transferuri a Federației Germane de Fotbal (DFB) a rămas ultima formalitate de îndeplinit înaintea semnării contractului cu Borussia. Suma transferului lui Bobic, selecționat de 19 ori la reprezentativa națională a Germaniei, a fost stabilită la 6,5 milioane de dolari.

Anelka - jucătorul lunii februarie în Premier League

Atacantul echipei Arsenal, francezul Nicolas Anelka, a fost desemnat jucătorul lunii februarie din Premier League. Anelka a marcat 6 goluri din cele 11 înscrise de Arsenal, în luna februarie, în campionat: un gol în meciul cu West Ham (4-0), unul în partida cu Manchester (1-1), trei goluri împotriva formației Leicester (5-0) și un alt gol în meciul cu Newcastle (1-1). Anelka a marcat, de asemenea, cele două goluri ale victoriei reprezentativei Franței în partida cu echipa națională a Angliei, disputată pe stadionul Wembley și încheiată cu scorul de 2-0. Atacantul francez este primul jucător al echipei Arsenal care a primit acest titlu, după Emmanuel Petit, desemnat cel mai bun fotbalist din Premier League, în aprilie 1998. Anelka este al doilea jucător francez care a fost onorat, în decurs de trei luni, cu această distincție, după David Ginola (Tottenham), în decembrie 1998.

Meloni a rămas fără "Amore e Vita"

Președintele echipei de ciclism Amore e Vita, Ivano Fanini, l-a exclus din lot pe Filippo Meloni, deoarece la un control medical a avut o mai mare cantitate de hematocrită decît cea normală. Meloni (28 de ani) a fost descoperit în urma unui control efectuat în Africa de Sud. Președintele Fanini urmează să solicite, vineri, Comisiei Antidoping a Comitetului Olimpic Italian (CONI) să deschidă o anchetă în acest caz.

Naționala Tunisiei schimbă sponsorul

Echipa națională de fotbal a Tunisiei își va schimba sponsorul, se arată în presa sportivă tunisiană. Reprezentativa, sponsorizată pînă în prezent de firma italiană de echipamente sportive Lo..o (110.000 dolari pe an), ar putea fi pe viitor susținută financiar de firma germană UHL-Sport, care sponsorizează deja echipele Esperance Sportive de Tunis și Club Sportif Sfaxien, din campionatul tunisian de fotbal.

Cardiff și Swansea nu și-au plătit amenzile

Cluburile galeze de rugby, Cardiff și Swansea, sancționate de către federația de specialitate cu o amendă de 150.000 de lire sterline fiecare, deoarece au susținut partide amicale cu cluburi engleze, nu au achitat aceste sume, pînă la data limită de 28 februarie, conducătorii lor declarînd că nu o vor face nici în viitor. Conducerea Federației de Rugby din Țara Galilor (WRU) a precizat că echipele au disputat partide amicale cu formații engleze, deși au fost avertizate să nu facă acest lucru, din cauza faptului că britanicii au boicotat Cupa Europei. WRU a acuzat, totodată, conducătorii celor două cluburi că și-au negociat singuri contractele pentru retransmiterea televizată a partidelor, urmînd exemplul cluburilor și federației din Anglia care de mai mulți ani este în conflict, pe această temă, cu celelalte federații sportive britanice. Comitetul executiv al WRU a decis să se întrunească la 11 martie, pentru a analiza atitudinea refractară a cluburilor Cardiff și Swansea.

Racing Club, în incapacitate de plată

Clubul de fotbal Racing Club, din prima divizie argentiniană, a fost declarat de un tribunal din La Plata, capitala provinciei Buenos Aires, incapabil de a-și plăti datoriile, care se ridică la aproximativ 50 milioane de dolari. Această măsură a fost luată ca urmare a unei reclamații făcute de Francisco Pérez Diaz, un angajat al clubului. Conducerea clubului Racing are dreptul de a face recurs în fața Curții Supreme a provinciei Buenos Aires. Între timp, jucătorii sînt liberi de contract și își pot negocia transferul la o altă formație.

Data partidei aniversare a lui Ferguson nu a fost stabilită

Managerul echipei Manchester United, Alex Ferguson, a declarat că nu a stabilit încă data exactă la care se va juca partida sa jubiliară, precizînd că aceasta se va disputa, cu siguranță, la sfîrșitul verii sau începutul toamnei. Ferguson, antrenor al clubului englez din 1986, a dorit, inițial, să își organizeze partida aniversară la 6 august. Acest meci urma să se joace pe stadionul "Old Trafford", între elevii săi și o echipă alcătuită din vedete internaționale, "World XI", al cărei căpitan a acceptat să fie Eric Cantona. Avînd în vedere că meciurile din Premier League vor începe pe 7 august, el a acceptat, în principiu, să decaleze partida jubiliară pentru data de 11 octombrie. Ferguson a afirmat că programul campionatului englez este foarte încărcat, iar meciurile oficiale au prioritate. Managerul echipei Manchester United a adaugat că va stabili, în următorul interval de timp, data precisă a partidei jubiliare, pe care dorește să o transforme într-un moment festiv al fotbalului național.

Întrebare dificilă: McLaren sau Ferrari?

■ *astăzi se dă startul în noul sezon al Formulei 1*

După aproximativ patru luni de pauză, în care echipele și-au pus la punct noile monoposturi și au perfectat transferuri mai mult sau mai puțin senzaționale, lumea angrenată în Marele Circ și fanii Formulei 1 așteaptă cu înfrigurare debutul campionatului, ce va avea loc mîine, pe circuitul australian din Albert Park. Principala modificare de regulament este adoptarea pneurilor cu patru șanțuri și la roțile din față. Așa cum era de așteptat, piloții nu au fost încîntați de această măsură, ei trebuind să se adapteze vrînd nevrînd noilor condiții. Mai mult decît atît, pentru a rezista solicitărilor intense din timpul cursei, Bridgestone, singurul furnizor de pneuri rămas în F1, a folosit un material mai dur care nu a întrunit aprecieri pozitive din partea piloților.

Acestea fiind datele problemei, fiecare echipă a încercat să-și amelioreze monoposturile, asigurîndu-și serviciile unor piloți cît mai experimentați. Favoritele la titlu se pare că au rămas aceleași ca și în 1998. McLaren și Ferrari au aceleași perechi de piloți și au adoptat măsuri destul de conservatoare în ceea ce privește noii bolizi, ce poartă indicativele MP 4-14, respectiv F399. Inginerii echipei anglo-germane mizează în continuare pe o aerodinamică de excepție și pe contribuția noului motor Mercedes, ce furnizează peste 800 CP. În același timp, Ferrari a pus la punct un nou propulsor, mai compact și mai ușor, urmînd modelul rivalei sale din sezonul precedent. Mult mai reținuți în declarații, tripleta Luca di Montezemolo, Jean Todt și Michael Schumacher consideră că șansele la titlu sînt de 50%.

Pornind din principiu cu șansa a doua, Williams, Jordan și Benetton nu au stat cu mîinile în sîn. Pînă la intrarea în joc a germanilor de la BMW, Frank Williams va utiliza același motor ca și anul trecut, rebotezat cu numele de Supertec, de furnizarea sa ocupîndu-se acum Flavio Briatore. Marile speranțe se leagă mai mult de noii veniți, Alex Zanardi și Ralf Schumacher, un cuplu ce îmbină experiența italianului cu incisivitatea tînărului german. În schimb, Benetton, condusă în acest an de Rocco Benetton, fiul cel mai mic al cunoscutului fabricant de textile, vine cu un șasiu considerat revoluționar prin elementul suspensiei față, ce include și planetara. Piloții au rămas aceiași: Alexander Wurz și Giancarlo Fisichella, cei doi avînd ceva experiență în această formulă.

După memorabila victorie obținută anul trecut, Eddie Jordan speră ca în acest an să urce pe poziția a treia la finalul sezonului. Lansată cu mult fast, noua mașină nu aduce modificări de substanță. Cu toate acestea, Damon Hill și nou-venitul Heinz Harald Frentzen sînt optimiști cu privire la evoluțiile din '99.

Lista continuă cu echipa cvadruplului campion mondial Alan Prost. După un an slab, francezul speră ca lucrurile să se schimbe în acest sezon, de acest lucru legîndu-se și viitorul său alături de Peugeot. Piloții sînt aceiași, Olivier Panis și Jarno Trulli, Prost mizînd pe cartea constanței. O atenție deosebită merită nou venita British American Racing, echipă formată pe structura defunctei Tyrell și avîndu-i ca piloți pe Jacques Villeneuve și Ricardo Zonta. Craig Pollock, managerul echipei, a intrat deja în conflict cu FIA, din cauza decorării în culori diferite a celor două monoposturi, unul cu sigla Lucky Strike și cel de-al doilea cu celebrul 555. Soluția de compromis a fost, pînă la urmă, prezența ambelor mărci pe ambele mașini, fiecare dispunînd de cîte o jumătate de suprafață. Scrîșnind din dinți, FIA s-a recunoscut pentru moment învinsă, dar nu sînt excluse alte surprize.

Ultimul eșalon, cuprins din Sauber, Stewart, Arrows și Minardi, își va păstra cu siguranță această postură și în 1999. Sauber va beneficia de motorul Ferrari folosit de scuderia italiană anul trecut, ca piloți figurînd Jean Alesi și Pedro Diniz. Ford și-a confirmat sprijinul pentru Stewart pînă în anul 2001, ceea ce oferă noi speranțe pentru echipă și cei doi piloți: Johhny Herbert și Rubens Barichello. O schimbare importantă s-a petrecut în team-ul lui Tom Walkinshaw, Arrows. 110 milioane de dolari au fost investiți de către prințul nigerian Malik Ado Ibrahim și Morgan Private Equity, ceea ce poate contribui la relansarea echipei. În sfîrșit, lanterna roșie a clasamentului, Minardi, a reușit un parteneriat cu compania spaniolă Telefonica și, împreună cu cei doi noi piloți, spaniolul Marc Gene și argentinianul Gaston Mazzacane, speră să urce cîteva poziții în sezonul 1999.

Din punct de vedere al calendarului, surpriza o reprezintă anularea Marelui Premiu al Argentinei, din considerente financiare. În locul său este posibil să figureze China. În același timp, a fost confirmată Malaezia, al cărei circuit, deși se află în construcție, va fi gata pentru a găzdui etapa dinaintea Marelui Premiu al Japoniei. Dacă speranțele echipelor își vor găsi materializarea în practică vom vedea duminică dimineață, de la ora 7.00, cînd se vor aprinde pentru prima dată luminile roșii, în Marele Premiu al Australiei.

Ieri, în prima sesiune de încercări a Marelui Premiu al Australiei, cel mai bun timp l-a obținut David Coulthard (McLaren-Mercedes), urmat de colegul său, Mika Hakkinen, Rubens Barrichello (Stewart-Ford), Heinz-Harald Frentzen (Jordan-Mugen Honda), Johnny Herbert (Stewart-Ford), Damon Hill (Jordan-Mugen Honda) și Michael Schumacher (Ferrari). **(Alexandru TĂMĂȘESCU)**

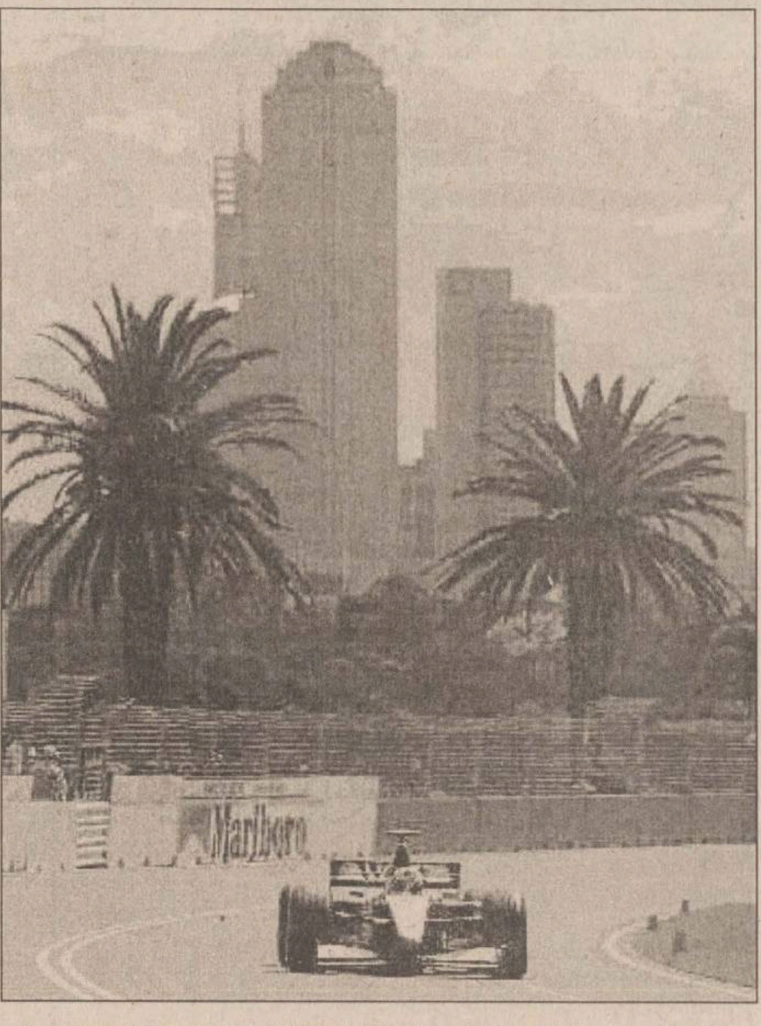

Scoțianul David Coulthard (McLaren Mercedes) a stabilit cel mai bun timp al calificărilor de ieri

Monica ne-a făcut-o!

■ *una dintre cele mai sigure medalii românești la CM de atletism indoor a trecut granița clandestin în Bulgaria*

Prima zi de întreceri a Campionatelor Mondiale de atletism în sală de la Maebashi (Japonia) a adus, pentru noi, românii, o amară deziluzie, neclasarea pe podium a uneia dintre cele mai mari favorite la medalia de aur, săritoarea ***Monica Iagăr - Dinescu.*** Săritoarea noastră a prins o zi slabă, nereușind decît 1,93 m (cu zece centimetri mai puțin decît cel mai bun rezultat anterior), și acela din a doua încercare. La 1,96 m, a ratat de puțin de trei ori. Campioană europeană a devenit necunoscuta ***Kristina Kalceva*** (Bulgaria), care s-a întrecut pe sine, sărind 1,99 m. Medaliile de argint și bronz au fost obținute cu 1,96 m de cehoaica Zuzana Hlavonova și americanca Tisha Waller. Poate singura consolare a Monicăi a fost faptul că atleta considerată ca fiind principala ei adversară, rusoaica Iulia Liahova, nu a reușit decît 1,90 m.

Singurul lucru care ne poate atenua această amărăciune este evoluția cu mult peste așteptări a tinerei ***Ionela Tîrlea*** în preliminariile probei de 200 m. În întrecerea de dimineață a seriilor, Ionela a realizat o cursă de 20,64 s, rezultat care constituie topul sezonului, ea reușind o altă cursă de senzație și în semifinale, cu un timp inferior cu două sutimi celui anterior. Principala adversară a atletei noastre este rusoaica ***Svetlana Goncearenko,*** care a reușit să-și arate mușchii doar în semifinale, cîștigînd cealaltă cursă cu 20,70 s. Ca și Tîrlea, atleta din Rusia este tot o specialistă a distanței de 400 m, prestanța sprinterelor autentice în acest an pe 200 m lăsînd de dorit. Alături de Ionela și Svetlana vor mai fi prezente în finala de astăzi Oksana Diacenko (Rusia), Pauline Davis (Bahamas), Birgit Röckmeier (Germania) și Juliet Campbell (Jamaica).

Cele două serii de calificări ale probei feminine de 1500 m au revenit atletelor românce. În prima, ***Violeta Szekely*** a realizat 4:07,66, fiind urmată de rusoaica Olga Komiaghina și poloneza Lidia Chojewska, iar în cea de-a doua ***Gabriela Szabo*** (înscrisă în ultimul moment și în această probă) a fost cronometrată în 4:14,99, înaintea etiopiencei Kutre Dulecha și a rusoaicei Svetlana Kanatova.

Ieșeanca ***Gabriela Mihalcea*** nu s-a putut prezenta la finala de săritură cu prăjina din cauza faptului că nu și-a putut recupera prăjinile rătăcite, pe drumul de la Amsterdam la Tokyo, de compania aeriană olandeză KLM. Organizatorii japonezi i-au pus la dispoziție Gabrielei Mihalcea niște prăjini utilizate în competițiile masculine. Mihalcea s-a prezentat la încălzire, încercînd cîteva sărituri, dar din cauza faptului că nu s-a putut acomoda cu noile prăjini, ea a renunțat să mai intre în concurs. Finala a fost cîștigată, surprinzător, de germanca ***Nastja Ryshich***, cu o săritură de 4,50 m. Medalia de argint a revenit islandezei Vala Flosadottir (4,45 m), în timp ce o altă germancă, Nicole Rieger-Humbert, și unguroaica Zsuzsa Szabo și-au împărțit locul al treilea, cu 4,35 m.

Iată și celelalte rezultate ale finalelor desfășurate ieri:

3000 m masculin: 1. ***Haile Gebrselassie*** (Etiopia) - 7:53,57; 2. Paul Bitok (Kenya) - 7:53,79; 3. Million Wolde (Etiopia) - 7:53,85.

60 m garduri, masculin: 1. ***Colin Jackson*** (M. Britanie) - 7,38 s; 2. Reggie Torian (SUA) - 7,40 s; 3. Falk Balzer (Germania) - 7,44 s.

Triplusalt, masculin: 1. ***Charles Friedek*** (Germania) - 17,18 m; 2. Rostislav Dimitrov (Bulgaria) - 17,09 m; 3. LaMark Carter (SUA) - 16,98 m. Ionuț Pungă s-a clasat pe locul VI cu 16,87 m.

Greutate, masculin: 1. ***Aleksandr Bagaci*** (Ucraina) - 21,41 m; 2. John Godina (SUA) - 21, 06 m; 3. Iuri Belonog (Ucraina) - 20, 89 m.

60 m garduri, feminin: 1. ***Olga Șișighina*** (Kazahstan) - 7,86 s; 2. Glory Alozie (Nigeria) - 7,87 s; 3. Keturah Anderson (Canada) - 7,90 s.

Pentatlon: 1. ***Lashundra Nathan*** (SUA) - 4753 p. 2. Irina Belova (Rusia) - 4691 p; 3. Urszula Wlodarczyk (Polonia) - 4596 p.

În semifinala a doua a probei de 200 m, namibianul ***Frankie Fredericks***, aflat pentru prima (și ultima oară) în acest sezon, într-un concurs indoor, a reușit cea de-a doua performanță mondială a tuturor timpurilor, cu 20,18 s.

Kristina Kalceva a produs prima surpriză a Mondialelor de la Maebashi

Semifinalistele Cupei Cupelor sînt aproape știute

Deținătoarea Cupei Cupelor, Chelsea, și lidera campionatului italian, Lazio, rămîn în cursă pentru adjudecarea unui trofeu european în această primăvară, după victoriile clare înregistrate joi, în prima manșă a sferturilor de finală. Londonezii, cu Dan Petrescu prezent în teren toate cele 90 de minute, a întrecut pe Valerenga, vechea cunoștință a rapidiștilor, cu 3-0, în timp ce lazialii s-au impus pe terenul modestei echipe elene Panionios cu 4-0. Foarte aproape de semifinale este și Lokomotiv Moscova, după succesul cu 3-0 în fața lui Maccabi Haifa, în timp ce Mallorca are prima șansă în meciul retur, după egalul "alb" de la Zagreb.

Chelsea, care încearcă să devină prima echipă (și ultima) din istoria Cupei Cupelor care să cîștige trofeul în doi ani consecutivi, s-a dovedit prea puternică pentru Valerenga lui Egil Olsen. Nigerianul Celestine Babayaro a dat semnalul iureșului ofensiv al gazdelor, deschizînd scorul în minutul 9 și apoi contribuind decisiv la cel de-al doilea gol, marcat de Zola în minutul 30. Scorul final a fost stabilit de căpitanul Dennis Wise, cu 5 minute înainte de final.

Chilianul Marcelo Salas a făcut tot ce-a vrut cu apărarea celor de la Panionios și - chiar dacă n-a marcat nici un gol, a contribuit din plin la succesul zdrobitor al celor de la Lazio. Sîrbul Dejan Stankovic a făcut unul din cele mai bune meciuri ale sale de la venirea la echipa romană, marcînd două din golurile oaspeților și demonstrînd că își merită locul în prima garnitură a lui Eriksson. Grecii n-au avut nici măcar noroc, fundașul Athanasios Gazis deviind în poartă un șut al lui Salas care nu anunța nimic. Cehul Pavel Nedved a pus bomboana pe tortul lazial, după care colegii săi au început să se gîndească la meciul de mîine, cu Salernitana, care se anunță mai dificil...

Eroul meciului de la Moscova a fost atacantul georgian Zaza Dzhanașia, care a reușit un spectaculos half hat-trick în repriza secundă, unul din goluri fiind marcat de la 40 de metri!

Antrenorul oaspeților, cehul Dusan Uhrin, a spus că echipa sa resimte încă efectele plecării golgeterului Alon Mizrahi la echipa franceză Nice, dar că nu a depus complet armele. ***"Mai avem 90 de minute la dispoziție și vom face tot posibilul ca minunata noastră aventură în cupele europene să nu se încheie aici".***

La Zagreb, doar prestația excelentă a portarului Marijan Mrmic a salvat pe Varteks Varazdin de la oînfrîngere pe teren propriu. Superioară din punct de vedere tehnic, Mallorca a dominat meciul, dar nu a reușit să înscrie, din cauza paradelor spectaculoase (și de multe ori eroice) ale portarului Mrmic. El a salvat două șuturi din apropiere ale lui Dani Garcia, s-a opus la lovitura de cap a lui Biagini, a respins din picioarele lui Paunovic și Etame. La sfîrșitul partidei, antrenorul gazdelor, Drazen Besek, recunoștea că echipa sa a fost norocoasă scăpînd fără înfrîngere. **(ICT)**

Rezultatele și marcatorii: ***Lokomotiv Moscova - Maccabi Haifa 3-0 (0-0):*** Dzhanașia ('47, '77, '89); ***Varteks Varazdin - Mallorca 0-0; Chelsea - Valerenga 3-0 (2-0):*** Babayaro ('9), Zola ('30), Wise ('85); ***Panionios Atena - Lazio 0-4 (0-2):*** Stankovic ('3, '60), Gazis ('14 autogol), Nedved ('63).

Efes Pilsen se califică după 50 de minute de joc

■ *Euroliga masculină de baschet a ajuns la faza sferturilor de finală*

În prima etapă a play-off-ului Euroligii masculine de baschet, surpriza care se prefigura încă de marți, cînd a avut loc prima manță a optimilor de finală, s-a realizat. După ce echipa care nu cunoscuse înfrîngerea în grupe, Panathinaikos Atena, pierdea pe teren propriu în fața italienilor de la Teamsystem Bologna, ea a cedat și joi, la 24 de puncte diferență, Gregory Fucka fiind cel mai bun jucător de pe teren, cu 20 de puncte și 10 recuperări. La Moscova, Efes Pilsen Istanbul a învins pe ȚSKA și s-a calificat în sferturi, însă a avut nevoie de două reprize de prelungiri. Liderul oaspeților, macedoneanul Petar Naumoski **(foto)**, a făcut din nou o partidă de excepție prin cele 36 de puncte marcate și cele 13 pase decisive oferite coechipierilor. Viitoarea adversară a turcilor, echipa lituaniană Zalghiris Kaunas, a reușit și ea două victorii în disputa cu turcii de la Ulker. Italienii de la Varesse au cedat și ei ambele confruntări cu grecii de la Olympiakos Pireu, însă Italia va avea două reprezentante în faza următoare, după ce Kinder Bologna, echipa lui Danilovic, Nesterovic și Rigaudeau a trecut de două ori de Maccabi Elite Tel-Aviv. La israelieni a evoluat și românul Titi Popa, fără a reuși însă să înscrie nici un punct. Doar în două partide echipele și-au împărțit victoriile: ASVEL Villeurbanne (Franța) - Cibona Zagreb (Croația) și Union Olimpia Ljubljana (Slovenia) - Pau-Orthez (Franța), astfel că este nevoie de încă un al treilea meci, pe 11 martie.

Rezultate înregistrate:

Ulker Istanbul - Zalghiris Kaunas 82-93 (Erdenay 32 / Stombergas 25, Bowie 18); Real Madrid - Fenerbahce Istanbul 85-74 (Herreros 26, Angulo 17 / Kutluay 21); Cibona Zagreb - ASVEL Villeurbanne 79-68 (Grgat 18, Krstic 17 / Rudd 19); Pau-Orthez - Union Olimpia Ljubljana 74-57 (Grant 19, Gadou 17 / Zdovc 13); Teamsystem Bologna - Panathinaikos Atena 88-64 (Fucka 20, Myers 18, Karnishovas 16 / Bodiroga 22, Alvertis 10); ȚSKA Moscova - Efes Pilsen Istanbul 98-105 (Daineko 26, Tikhonenko 19, Panov 15 / Naumoski 36, Savic 20); Maccabi Elite Tel-Aviv - Kinder Bologna 55-70 (Katash 23, Alexander 17 / Nesterovic 19, Rigaudeau 18, Danilovic 13); Varese - Olympiakos Pireu 77-83 (Mrsic 25, Meneghin 24 / Goldwire 30, Rogers 16, Tomic 13)

Programul sferturilor de finală (23 și 25 martie): Zalghiris Kaunas - Efes

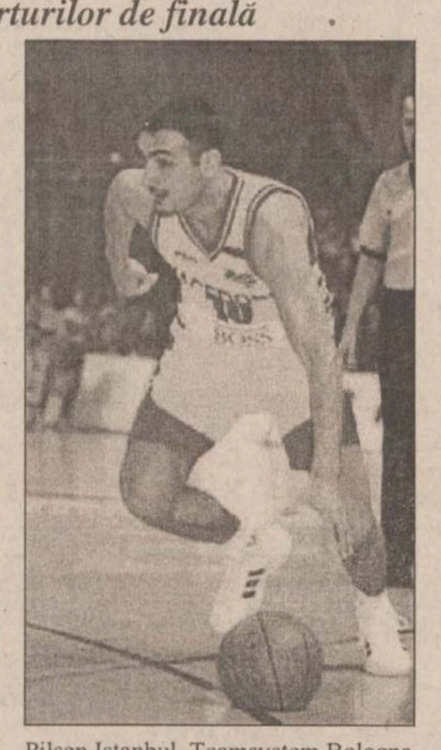

Pilsen Istanbul, Teamsystem Bologna - Real Madrid, Union Olimpia/Pau-Orthez - Kinder Bologna, Olympiakos Pireu - ASVEL/Cibona. **(Lucian MINUȚ)**

"Turneul celor Cinci Națiuni" a ajuns la a treia etapă

■ *Ubogo a revenit în lotul Angliei pentru meciul cu Irlanda*

Antrenorul echipei de rugby a Angliei, Clive Woodward, a anunțat că în lotul pentru Dublin ce va disputa partida cu Irlanda, din această după-amiază, contînd pentru "Turneul celor Cinci Națiuni" va reveni Victor Ubogu, după o absență de trei ani și jumătate. Ubogu, în vîrstă de 34 de ani, component al formației engleze Bath, a fost convocat de Woodward ca urmare a accidentării lui Graham Rowntree, de la formația Leicester. Ultima prezență a lui Ubogu în selecționata Albionului a avut loc în noiembrie 1995, la Cupa Mondială, desfășurată în Africa de Sud, cînd Anglia s-a clasat pe locul patru. Totodată, ultima sa prezență în "Turneul Celor Cinci Națiuni" s-a înregistrat la începutul anului 1995, atunci cînd Anglia a cîștigat trofeul, realizînd chiar Grand Slam-ul. Woodward a declarat că selecționarea lui Ubogu este datorată formei pe care acesta a arătat-o la echipa sa de club, dar nu știe momentan dacă acesta va juca titular în meciul cu Irlanda. Căpitanul formației engleze, Lawrence Dallaglio, a afirmat că Anglia ar trebui să joace mult mai bine față de meciul cu Scoția, cînd au învins cu scorul de 24-21, mai ales că Irlanda se află într-o bună formă, concretizată prin victoria asupra Țării Galilor. Din lotul Angliei pentru partida cu Irlanda, ce se va desfășura pe stadionul "Lansdown Road" din Dublin și va fi transmisă de la ora 18.00 pe TVR 2, mai fac parte cunoscuții J. Wilkinson (Newcastle), J. Guscott (Bath), P. Grayson (Northampton), N. McCarthy (Gloucester), N. Back (Leicester) și R. Hill (Saracens).

Antrenorul naționalei Irlandei, neozeelandezul Warren Gatland, a anunțat că Girvan Dempsey va fi rechemat la lot ca urmare a accidentării jucătorului Niall Woods în meciul cu Țara Galilor. Din echipa Irlandei mai fac parte C. O'Shea (London Irish), J. Bishop (London Irish), P. Wallace (Saracens), J. Davidson (Castres), V. Costello (St. Mary's College).

Tot astăzi se va disputa la Paris și întîlnirea Franța - Țara Galilor, în care reprezentativa "cocoșului galic" pornește în postura de mare favorită. Olivier Magne, component în linia a treia a formației Brive, a suferit o entorsă, ceea ce l-a făcut indisponibil pentru această partidă, după cum a anunțat Jo Maso, managerul echipei franceze. Magne, în vîrstă de 25 de ani, avînd 19 selecții în reprezentativa franceză, s-a accidentat în timpul partidei Brive - Begles, disputată pe 24 februarie și contînd pentru Cupa Franței. Postul de titular al lui Magne în reprezentativa Franței va fi preluat de Marc Raynaud, de la Narbonne. Raynaud, în vîrstă de 25 de ani, își va face, astfel, debutul în reprezentativa Franței. Ca urmare a accidentării lui Magne și a înlocuirii sale cu Raynaud, antrenorul francezilor l-a selecționat și pe Richard Castel, de la Beziers.

Irlandezii s-au antrenat de zor înaintea meciului cu Anglia

AGENDA OMULUI DE AFACERI

ETNIS
Reprezentanța firmei germane Vaillant pentru Moldova, vă oferă:
- *Centrale și cazane pentru încălzit*
- *Echipamente condiționare și climatizare*
- *Radiatoare de oțel, aluminiu și fontă*
- *Rezervoare gaze lichefiate "Shell"*

Proiectare, montaj și garanție 3 ani
Plata în 6 rate lunare

Iași - Str. N. Iorga 7D, bl. F5, tel. 032/230113, fax 032/232690, telemobil 094613746, 094554249

ROTHERM
Importator
FERROLI și RADSON CE
- Cazane și centrale termice
- Calorifere oțel, aluminiu și fontă
- Echipamente condiționare și climatizare
- Rezervoare GPL, BUTAN GAS
- Țevi, fitinguri și armături pentru apometre

Vînzări en gros și en detail
PLATA ÎN RATE

Iași, Bd. T. Vladimirescu nr. 40 (Bucșinescu) Tel/Fax: 032/175105, 272340

TORAMAT PRODINVEST SRL
comercializează
utilaje frigorifice import ITALIA,
pentru magazine:
- *vitrine frigorifice orizontale 1,2 m - 2m și verticale*
- *lăzi frigorifice (300 l - 700 l) și camere frigorifice*
- *se asigură service în garanție și postgaranție*

Iași, Str. Bucium nr. 34 (lîngă Moldomobila), tel/fax 032/233460

DAS
Proiectare și execuție
VENTILAȚIE, CLIMATIZARE, ÎNCĂLZIRE, ELECTRICE, SANITARE, APĂ-CANAL
Service, garanție,
PLATA ÎN RATE !

Iași, str. Aurel Vlaicu 87, Tel./Fax: 032-175.488, mobil 094/630.512

CASA DESIGN
Reprezentant BOSCH Germania, ACV Belgia
- *Centrale termice pe gaz, motorină, electrice*
- *Radiatoare oțel, aluminiu*
- *Materiale pentru instalații*
- *Amenajări interioare*
- *Proiectare, execuție, service.*

Iași, Bd. T. Vladimirescu nr. 59, Tel.: 032-174565, mobil 094-647187

CIMEXIM
Reprezentanță ROMSTAL
- *microcentrale, cazane, injectoare, vase expansiune, boilere, pompe circulație și submersibile, hidrofoare, radiatoare aluminiu și fontă, accesorii, sanitare, scule BOSCH, condiționare aer*
- *contoare ZENNER de apartament*

Proiectare și execuție. Prețuri promoționale !

Iași, Bd. T. Vladimirescu 4, tel. 032/216397, tel./fax 211082

MOLID
Pentru siguranța dumneavoastră!
- SISTEME DE ALARMĂ PENTRU EFRACȚIE, INCENDIU, AUTO
- DISPECERAT DE SUPRAVEGHERE - TELEFONIC ȘI RADIO -
- INTERVENȚIE INARMATĂ I.G.S.

Iași, Bd. Copou nr. 3, et. 4, (Clădirea Trust Construcții) tel: 032/216671, fax: 032/214564

ELECTRA
lider național interfoane
Instalează, cu plata în rate
INTERFOANE DE ACCES CU CARTELĂ marca ELECTRA
blocuri, vile, sedii de firmă
"pentru liniștea dumneavoastră"

Iași, str. Împăcării 35, bl. 919, Nicolina II, tel.: 032/126276

TOFAN GRUP
comercializează:
anvelope și camere auto
(produse de Danubiana și Victoria Florești)

Iași- Sos. Păcurari nr. 92 (în incinta Transmixt SA) Tel. 032/154.343, 251.837

INGRAPH
Execută:
PROIECTE pentru **CONSTRUCȚII** de orice fel și **AMENAJĂRI INTERIOARE**
Livrează:
JALUZELE TEXTILE VERTICALE
- import SUA, cu benzi de 89 mm, într-o gamă de 9 tipuri de materiale și 200 de culori și nuanțe

Cu noi puteți negocia!

Iași, Piața Unirii nr. 6, tel/fax 215586, GSM 094642604

TEMPO
Sisteme de alarmă
ATENȚIE LA NEATENȚIE!

Tel: 032-234218; 092-364014

RAINBOW
SPĂLĂTORIE - CURĂȚĂTORIE CHIMICĂ RAPIDĂ
ONORĂM COMENZI LA DOMICILIU
program zilnic 8.00 - 20.00
sîmbăta 8.00 - 14.00

Iași, str. Gh. Doja nr. 10, tel: 032/124636

MIRFAN MOBILUX
Comercializează
- *mobilă sufragerie* • *holuri*
- *dormitoare* • *bucătării*
- *mic mobilier*

Plata în maxim 36 de rate lunare
Program luni - vineri: 10.00 - 18.00

Alexandru cel Bun (vis-a-vis de alimentara Minerva) tel. 032/152647

YV
ALARME
- Recondiționări parbrize

Păcurari 92 (incinta Transmixt), tel: 259.690

MULTICONT SRL
Comercializează en gros
- Țeavă multistrat PE-AL-PE SUPERPIPES
- Conectori import
- Robineți sferici import
- Fitinguri
- Alte accesorii sanitare

Plata f. avantajoasă

Iași, str. C. Negri nr. 2 - tel. 032-111033, 218179, fax: 032-218178

Mag. CARNE LĂPUȘNEANU
CELE MAI MICI PREȚURI (en gros și en detail)
- **CARNE VITĂ (I) cu os - 22.900 lei**
- **CARNE VITĂ (II) cu os - 19.800 lei**
- **RASOL VITĂ - 17.900 lei**

GARANTAT control sanitar veterinar

Lîngă Galeriile Anticariat, tel: 113329

Mag. CARNE LĂPUȘNEANU
CELE MAI MICI PREȚURI (en gros și en detail)
- **CARNE VITĂ (I) fără os - 29.500 lei**
- **CARNE VITĂ (II) fără os - 26.900 lei**
- **PULPĂ, ANTRICOT, VRĂBIOARĂ fără os - 32.900 lei**

GARANTAT control sanitar veterinar

Lîngă Galeriile Anticariat, tel: 113329

FLUX SRL
vinde en gros și en detail:
Țeavă multistrat SUPERPIPES Suceava și accesorii
la preț de producător prin

magazinele:
Pasaj Piața Unirii - 092/348590
Complex Flora Tătărași - 173686

ACASĂ
MOBILIER la COMANDĂ
PREȚURI pentru BUZUNARELE ROMÂNILOR!

Tel.: 117502 (lîngă Autogară)

SC ABROM SA
PRODUCE ȘI COMERCIALIZEAZĂ
corpuri abrazive cu liant ceramic, într-o gamă largă de forme și dimensiuni, folosite pentru rectificări industriale și gospodărești
NOU! discuri debitat Ø180 și Ø236

Bîrlad, str. Grigore Ignat nr.3 Tel. 035/415440, fax 035/421722, telex 034/119996

SC RULMENȚI SA BÎRLAD
oferă produsele sale
prin rețeaua proprie de distribuitori exclusivi cu centre de desfacere în orașele:
București, Ploiești, Slatina, Tîrgu-Jiu, Cluj Napoca, Satu Mare, Iași, Tulcea.

Relații la: tel. 035/415826 fax 035/421839.

S.C. ROGER S.R.L.
vinde
NOI - TV 37", 55", combine digitale GOODMANS, electrocasnice.
SECOND HAND - frigidere, lăzi, vitrine orizontale și verticale, televizoare 37"-72", instalații aer condiționat.
PREȚURI PROMOȚIONALE

Roman, mag. Ștefan cel Mare nr.224, mag. Selenar, pietonal Ștefan cel Mare, bl.M6 tel/fax: 033-234880, tel.094551109

S.C. ALITTA
VÎNZĂRI PIESE ȘI STIVUITOARE BALKANCAR

Brașov, str. Ciprian Porumbescu nr.2, sc.A, ap.2, tel/fax: 068/310577, tel: 092.322.023.

QUATTRO STAGIONI SRL ROMÂNIA
Importator en gros Italia
comercializează
stofe, tercoturi, tricoturi, mătăsuri, căptușeli, termocolant, blană sintetică, cupoane stofă la kg., căptușeli tapițerie

Roman, b-dul Republicii, nr.46 tel: 033-721820,fax: 033-232528, mobil 092389691

CENTRE PRELUARE ANUNȚURI MICA PUBLICITATE - MONITORUL

1001 Articole - Menaj - Podu Roș
S.C. METALO-CHIMICE S.A.
Magazinele C.130 și C.131
Comercializează:
- obiecte de uz casnic
- veselă și obiecte de menaj
- electrice și electronice

Program: luni - vineri 8.00 - 20.00; sîmbătă 8.00 - 16.00

C.M.V.- Podu de Piatră
Oferă:
- produse alimentare, dulciuri, băuturi alcoolice
- cosmetice

Bun gust și calitate la prețuri atractive!

Program: luni-vineri 6.00-21.00; sîmbătă 7.00-21.00; duminică 8.00-20.00 Complex Podu de Piatră, tel. 032/233859

FLORA - Tătărași
Oferă:
- carne, preparate din carne
- lactate, specialități, dulciuri
- pîine, produse de panificație
- băuturi alcoolice

Cele mai mici prețuri! Calitate garantată!

Program: luni-vineri 6.00-20.00; sîmbătă 7.00-15.30; duminică 8.00-14.00 Str. Vasile Lupu nr. 110, tel. 032/175094

VAMA VECHE - Gară
La intrarea în magazinul SC SOMETCHIM SA (partea stîngă)
Magazin universal

Program: luni-vineri 8,00-16,00 sîmbătă 8,00-12,00
Situat la intersecția dintre strada Gării și Străpungerea Silvestru.

ELGINA - Alexandru cel Bun
CASĂ DE AMANET
Oferă:
- preparate din carne
- lactate, pîine, băuturi alcoolice
- zahăr, ulei, ouă, făină, dulciuri
- produse pentru curățat și uz casnic

Prețuri minime!

Program: luni-vineri 7.00-20.00; sîmbătă 7.00-14.00; duminică 8.00-14.00 Bd. Al. cel Bun nr. 44, tel. 032/152070

AF URSACHI
- ziare
- reviste
- cărți
- librărie
- flori
- cosmetice

Tg. Frumos, str. Cuza Vodă, bl. 41 (zona Pieței) tel. 710774

EST-ROM SA IAȘI
- AUTORIZATĂ ISCIR pentru
- Proiectare - consulting;
- Expertizare - analiza stării tehnice;
- Construcție;
- Montaj;
- Reparații;
- Service la
- automacarale;
- poduri rulante;
- Macarale portal;
- Macarale turn;
- Macarale tip CFR
- Elevatoare auto;
- Moto - electrostivuitoare;
- Ascensoare;
- Excavatoare

Intermediază
- Instalatii de ridicat second - hand

Produce
- Șufe cu și fără cîrlig, clești, dispozitive auxiliare
- Furtune hidraulice și pneumatice de înaltă presiune pentru automacarale, masini agricole, utilaje terasiere, etc.

Modernizează sau produce
- Instalatii de cîntărire industrială.

Tel./fax. - 032/226380; 092-348617.

SERVICE LA DOMICILIU
■ Autorizat service TV (specialist Goldstar, Grundig, Nei, Royal, Funai), video, videocameră, CD, monitoare și GSM. Procur piese import. Garanție. Dispecerat: 110572; 092-477224. (2814991)

REPARAȚII LA DOMICILIU
■ Mașini de spălat, frigidere casnice, congelatoare, lăzi frigorifice. Garanție doi ani. Telefon 153409 sau 094-219067. (2814979)

■ Reparații frigidere, la domiciliul clientului. Garanție doi ani. Telefon: 032/145523. (2815099)

■ Instalatori, montăm apometre plus sigilare, boilere, mașini de spălat, seturi "Melania" și încălzire. Oferim garanție. Program non-stop! Telefon 155159; 135829. (2814956)

REPARAȚII TV LA DOMICILIU
■ Inginer service autorizat TV GOLDSTAR, ROYAL, NEI, SAMSUNG, FUNAI, LEVIS, HIGA, NIPPON, TEC, PROFEX, AUDISONIC, PHILIPS, CROMATIC, ALFA, TELECOLOR etc. Garanție 3 luni. Dețin telecomenzi, componente noi. Dispecerat 175160, urgente 094/812981. (3136270)

■ Electrician autorizat, execut lucrări de reparații și instalații electrice, de orice natură. Telefon 113380. (3136252)

REPARAȚII LA DOMICILIU - MONTĂRI APOMETRE
■ Inginer, repar, instalez mașini de spălat (toate tipurile), mașini de cusut etc. Montez apometre. Telefon 092/783414; 233216. (3136173)

■ Transport marfă și persoane cu Dacia break, pe orice distanță. Seriozitate, confort și siguranță. Telefon 122769.

■ Apometre, materiale și montaj - 450 mii lei/buc. - sau montaj și materiale - 150 mii lei/buc., alte instalații sanitare. Telefon 259089, 219298. (3136007)

■ Investitori americani oferă credite, dobîndă zero, reduceri impozite, exporturi SUA. Telefon 158291, după orele 20,00. (2814220)

■ Montez și sigilez apometre, ieftin, rapid și cu plata în rate. Garanție - 10 ani. Telefon 213266, după orele 16,00. (2815251)

■ Instalatori sanitari, executăm instalații sanitare, montări apometre, mașini de spălat. Oferim garanție 3 ani. Telefon 123166. (3136458)

■ Inginer, diriginte șantier, atestat M.L.P.A.T., evaluator terenuri, clădiri, doresc colaborare firme interesate. Telefon 250721; 216861.

■ Penitenciarul Iași pune la dispoziția celor interesați forță de muncă specială, în condiții avantajoase, pentru lucrări din domeniul construcțiilor și agriculturii. Solicitanții se pot adresa Penitenciarului Iasi, la sediul unității din str. Dr Vicol nr. 10, Iasi - zilnic, între orele 7,00-15,00. (3136293)

■ SC METALICA SRL execută pe bază de comandă, echipament de lucru, mobilier din pal import, confecții metalice, tîmplărie din lemn și aluminiu. Relații și comenzi la telefon 032/174143 sau 092389522. (3136378)

■ Cooperativa MIORIȚA Iași execută la comandă, cu materialul clientului sau al unității, următoarele produse: mobilier de bucătărie; covoare țesute manual în război vertical și orizontal; confecții femei - copii, broderii manual, mecanice. Telefon 112511. (2795900)

■ Inginer, repar orice tip de televizor color sau alb-negru. Telefon 128356. (3136206)

■ Pictor specializat (membru A.A.P.), primesc comenzi icoane pe lemn sau sticlă. Telefon 179184, după ora 21,00. (3136216)

■ Zugravi, serioși, nebăutori executăm zugrăveli în var lavabil (relief), tapet, gresie, faianță, seturi baie, apometre. Telefon 222136 sau 094/514571. (3136181)

■ SC CEPROPLAST SA Iasi, Calea Chișinăului nr. 23A oferă: multiplicări xerox - 400 lei/pag. A4; tehnoredactare computerizată - 3000 lei/pag. A4; traduceri lucrări tehnice de chimie din franceză, engleză și germană - 20.000 lei/pag. A4. Telefon 230840.

Meditații
■ Student serios, la Facultatea de Matematică-Fizică, meditez convenabil matematică-fizică, orice nivel. Telefon 177001. (3136074)

■ Învățătoare cu experiență, meditez convenabil copii clasele I-IV. Telefon 177001.

■ Fizică și matematică la orice nivel. Foarte avantajos. Telefon 149432. (3136426)

Decese

✝ Familia regretă decesul prematur al dragei lor MIHAELA SĂPUNARU, 24 ani. Înhumarea va avea loc duminică, 7 martie 1999, orele 13.00, la cimitirul "Sf. Petru și Pavel", în a cărui capelă este depusă. Dumnezeu s-o odihnească în pace! (2815255)

✝ Soțul - Ion Axinte regretă decesul dragei lui soții - CLARA. Înmormîntarea va avea loc duminică, 7 martie 1999, orele 12.00, la cimitirul "Sf. Vasile". Dumnezeu s-o odihnească în pace! (2815255)

✝ Cu nemărginită durere, familia anunță decesul, după o lungă și grea suferință, a celui care a fost un deosebit soț, tată, frate și fiu - CONSTANTIN DURAI. Dumnezeu să-i odihnească în pace sufletul său bun și generos! Înmormîntarea va avea loc duminică, 7 martie 1999, orele 12.00, la Cimitirul "Sf. Vasile".

✝ Familia îndurerată anunță trecerea în neființă a celui care a fost PETRU SIMIONESCU, 47 ani. Slujba de înmormîntare va avea loc marți, 9 martie, ora 12.00, la Cimitirul "Buna Vestire". Dumnezeu să-l odihnească în pace!

✝ Familia anunță cu durere în suflet stingerea din viață a dragului lor - VASILE CHIBICI, la onorabila vîrstă de 90 de ani. Corpul neînsuflețit este depus la capela Cimitirului "Sf. Vasile", unde va avea loc și înmormîntarea, pe data de 7 martie 1999, la ora 12,00. Dumnezeu să-l odihnească în pace! (3136219)

✝ S-a stins din viață, după o lungă și grea suferință, ing. IOAN NISTOR, soț, tată și bunic. A fost un om bun, soț și tată devotat iar nepoții - Alexandra și Ionuț i-au fost lumina ochilor lui. Camelia - soție, Adriana - fiică, Relu - ginere, Alexandra și Ionuț - nepoți, regretă dispariția lui. Înmormîntarea va avea loc duminică, 7 martie 1999, la Cimitirul "Eternitate". Dumnezeu să-l ierte și regrete eterne pentru tot restul vieții. (3136201)

✝ Familia Marius Cîrlan anunță cu durere în suflet, că după o viață zbuciumată, plină de sacrificii, suferințe și chinuri ne-a părăsit pentru totdeauna cea care a fost - PAULINA CÎRLAN, mamă, soacră, bunică și străbunică, văduva col. (r) Vasile Cîrlan, organizator al rezistenței anticomuniste din munții Bucovinei. Corpul neînsuflețit este depus la casa mortuară a cimitirului "Eternitate". Ceremonia de înmormîntare va avea loc duminică, 7 martie, ora 12,00. (3136205)

✝ Cu nemărginită durere în suflet, Ioan Axinte anunță încetarea din viață a dragei lui soții - CLARA AXINTE. Înmormîntarea va avea loc duminică, 7 martie, ora 12.00, la Cimitirul "Sf. Vasile". Dumnezeu să o odihnească în pace! (2797292)

Condoleanțe

✝ Familia C. Irimia este alături de familia Mardare în aceste momente grele pricinuite de pierderea ireparabilă a celui care a fost COSTACHE MARDARE, suflet nobil și bun. Sincere condoleanțe! (3136172)

✝ Colectivul Secretariatului Facultății de Mecanică transmite sincere condoleanțe familiei Florea. (2815257)

✝ Sincere condoleanțe familiei celui care a fost PAUL CHIOSAC transmit familiile Gheorghe Șerban, V. Buzdugan și Iustina Besoiu. Dumnezeu să-l odihnească în pace! (2814232)

✝ Familia Țiței regretă decesul dnei CLARA AXINTE și transmite condoleanțe familiei îndoliate.

✝ Colectivul Atelierului Electric din cadrul SC TEPRO SA anunță trecerea în neființă a colegului CONSTANTIN DURAI și transmit sincere condoleanțe familiei îndoliate. (2815259)

✝ Acum, la plecarea pe ultimul drum, familiile Iftimoaia și Asăndoaei regretă moartea fulgerătoare a vecinei lor - MARIA UNGUREANU. Dumnezeu s-o ierte! Condoleanțe familiei. (3136445)

✝ Colectivul Catedrei de limba română de la Liceul "Mihai Eminescu" împărtășește durerea colegei, profesor Elena Bejan, pricinuită de pierderea neașteptată a mamei. Sincere condoleanțe! (3136214)

✝ Familia Nohai Radu transmite sincere condoleanțe familiei Eugen Chiriac pentru pierderea tatălui!

✝ Locatarii blocului D2, sc. A, str. Vasile Lupu nr. 126 transmit compasiune familiei la dispariția bunului lor vecin, ec. CRISTEA CHIRIAC, om de o deosebită omenie și noblețe sufletească. Dumnezeu să-l odihnească în pace! (3136212)

✝ Serviciul financiar-contabilitate din cadrul UMF "Gr.T. Popa" Iași este alături de doamna ing. Anca Țugui și de domnul Eugen Chiriac la greaua pierdere suferită prin dispariția tatălui și le transmit sincere condoleanțe! (3136208)

✝ Familia Aurel Brînză transmite sincere condoleanțe familiei Nicolae Florea pentru pierderea tatălui. Dumnezeu să-l odihnească! (3136203)

✝ Sincere condoleanțe familiei Chiosac și Tatianei pentru greaua încercare prin care trec datorită morții fulgerătoare a lui PAUL CHIOSAC. Rodica și Laurențiu Beșlin. (3136202)

✝ Clasa a XI-a A a Liceului "Octav Băncilă" este alături de colegul lor, Cosmin Hiloschi, în clipele grele pe care le trece datorită trecerii în neființă a mamei sale. Dumnezeu s-o odihnească! (3136450)

✝ Familia Ciacâru este alături de verișoara Teodora Cristea la greaua încercare pricinuită de moartea prematură a fiicei sale - MIHAELA și transmite sincere condoleanțe familiei. Dumnezeu s-o ierte! (3136449)

✝ Axinte Reasilvia, împreună cu familiile Blândă, Tudose și Ferariu își exprimă întreaga compasiune pentru încetarea din viață a celei care a fost, o bună cumnată și mătușă, CLARA AXINTE și sînt alături de soțul îndoliat. Vom păstra o caldă amintire! (3136447)

✝ Colectivul Serviciului Avizări din cadrul SC FORTUS SA Iași se alătură durerii suferite de colegul lor, ing. Constantin Istrate, pricinuită de moartea tatălui. Fie-i țărîna ușoară! (3136446)

✝ Rodica și Eugen Țiței regretă stingerea din viață a bunei lor mătuși - CLARA AXINTE, căreia îi vor păstra o veșnică și caldă amintire. Sincere condoleanțe unchiului nostru Ion Axinte. (3136473)

✝ Nașii - Elena și Gheorghe Durai sînt alături de fina lor Dana Durai și copiii - Oana și Tudor în aceste momente grele pricinuite de moartea finului lor - COSTEL DURAI și transmit sincere condoleanțe familiei îndurerate. Dumnezeu să-i odihnească în pace sufletul lui bun și blînd! (2814224)

✝ Ofelia și Costel Teodor-Stanciu transmit întreaga compasiune familiilor Țugui și Chiriac pentru ireparabila pierdere suferită. (3136080)

✝ Vecinii din blocul D2, sc. A, sînt alături de întreaga familie Chiriac în cumplita durere pricinuită de pierderea celui care a fost un bun soț și tată - CRISTEA CHIRIAC. Dumnezeu să-l odihnească în pace! (3136079)

✝ Sincere condoleanțe doamnei prof. Trandafir din partea cl. a VIII-a B, Liceul "E. Racoviță", pentru pierderea suferită. (3136176)

✝ Colectivul Laboratorului de Microbiologie al Spitalului nr. 2 Iași transmite sincere condoleanțe doamnei dr Adriana Gogeneață pentru pierderea tatălui. (3136178)

✝ Împărtășesc adînca suferință a familiilor Valeria și Valerian Slătineanu, Cătălina și Nicușor Sofica și a micuței Paulica, cauzată de trecerea în eternitate a celui care a fost - STEFAN COSMA din Scobinți-Hîrlău. Regrete eterne din partea familiei Elena Zeca. (3136475)

✝ Dorina Capră transmite sincere condoleanțe familiei Chiriac la marea durere pricinuită de decesul celui care a fost CRISTEA CHIRIAC. Dumnezeu să-l odihnească în pace! (3136474)

✝ Colegii din cadrul Serviciului de Pompieri Civili CET I Iași sînt alături de colegul lor Ioan Donisei pentru pierderea prematură a tatălui. Sincere condoleanțe!

Comemorări

✝ Pios omagiu generoasei NANA POAIA (OLIMPIA LUNGU) de care ne-am despărțit cu tristețe acum 5 ani. Nepoții - Lavinia, Florin și Dănuț. (3136210)

✝ A trecut un an de cînd prof. VALERIA MUNTEANU ne-a părăsit. Soțul, copiii, nepoata, frații și surorile, rudele și prietenii vor purta recunoștință pentru sufletul deosebit. Pomenirea de azi, de la Cimitirul "Eternitate", dorim să fie un semn de veșnică pomenire. Nu o vom uita niciodată și Dumnezeu să-i dea o primăvară frumoasă și veșnică sufletului ei. (3136180)

✝ Părinții, sora și nepotul anunță comemorarea unui an de la decesul celui care a fost - ALEXANDRU PETRU (ANDI) DIACONU. Îi vom păstra o veșnică și duioasă amintire. (3136078)

✝ Familia Ioan și Aurelia (Sîrbu) Ichim, împreună cu copiii, anunță că astăzi, 6 martie 1999, se împlinesc 40 de zile de la decesul celui care a fost LAZĂR SÎRBU. Dumnezeu să-l odihnească în pace! (3136279)

TELEFOANE UTILE - CABINETE ȘI FARMACII VETERINARE

ASOCIAȚIA CHINOLOGICĂ A MUNICIPIULUI IAȘI (singura recunoscută de A.CH.R. și F.C.I.)
Str. Sf. Atanasie nr. 12. Relații la telefon **032/217111, 032/112391**

CLINICĂ INTERSERVICE VET
Str. Sf. Atanasie nr. 12
NON STOP
- tratamente la domiciliu

☎ 032/217111, 032/112391

FARMACIE VETERINARĂ "INTERSERVICE VET"
Str. Bacinschi nr. 9 (lîngă alimentara NEST-Autogară)
zilnic : 8.00 - 20.00
sîmbăta și duminica :8.00 - 14.00
☎ 214983

FARMACIE VETERINARĂ "INTERSERVICE VET"
Piața Chirilă
zilnic : 9.00 - 17.00
sîmbătă : 9.00 - 13.00

ROMVAC COMPANY SA
Depozit en gros de medicamente și vaccinuri de uz veterinar
Str. Sf. Atanasie 12

☎ 032/217111, 032/112391

CABINET ANIMAVET
Aleea Oltea Doamna
(în spatele Bisericii Catolice din Nicolina)
zilnic : 10.00 - 13.00; 16.00 - 19.00
sîmbătă, duminică : 10.00 - 13.00
☎ 126521

CABINET VETERINAR PROVET IAȘI
Str. Smîrdan nr. 93 C
zilnic : 9.00 - 13.00, 15.00 - 20.00
sîmbătă : 9.00 - 15.00
duminică : 10.00 - 13.00
☎ 233.772, 092.376.433 (NON STOP)

CABINET HELPVET și punct farmaceutic
Str. Pojărniciei nr. 10 (lîngă Liceul C. Negruzzi)
zilnic : 9.00 - 13.00, 16.00 - 20.00
sîmbătă : 10.00 - 13.00
duminică : 10.00 - 13.00

☎ 032/145441, 094502628

CLINICĂ ȘI FARMACIE UNIVET
Str. Ion Creangă 15 (lîngă Alimentara Triumf)
zilnic : 8.00 - 20.00
sîmbătă : 9.00 - 13.00
duminică : 9.00 - 13.00
☎ 032/176647

FARMACIE W-2000
Str. C. Negri (lîngă Biserica Bărboi - Tg. Cucu)
zilnic: 9.00 - 17.00
sîmbătă, duminică: 9.00 - 12.00
☎ 032/212342

CABINET DUOVET
Str. Nicolae Gane nr. 25
zilnic : 16.00 - 20.00
sîmbătă: 10.00 - 13.00
duminică - închis
☎ 092555155, 032/214773

FARMACIE VETERINARĂ BIOVET DEPOZIT MEDICAMENTE DE UZ VETERINAR
Str. Primăverii nr. 23 (lîngă Policlinica Industrială)
zilnic: 9.30 - 17.30
sîmbătă: 9.30 - 13.00
duminică: închis
☎ 032/233414

FARMACIE VETERINARĂ MEDIVET
Str. Păcurari, bl. 543, parter
zilnic: 8.00 - 19.00
sîmbătă: 9.00 - 14.00
duminică: 9.00 - 11.00
☎ /FAX 032/217869

FARMACIE "WHITE FOX"
Str. Străpungere Silvestru 9, parter
☎ /FAX 032/143241

TVR 1

Sîmbătă

6,30 Atletism. Campionatele mondiale de sală (Maebashi, Japonia)
9,10 TVR Info
9,15 Alfa şi Omega
9,40 Ba da! Ba nu!

11,10 Rugaţi-vă pentru noi (Franţa, 1994). Cu: Delphine Rich, Samuel Labarte. Regia Jean-Pierre Vergne

12,40 Ordinea publică
13,00 A doua alfabetizare. Invazia tehnologiei; Incursiune în corpul uman
13,25 Fobtal: Gloria Bistriţa - Dinamo, în etapa a 18-a a Diviziei A.
15,30 Video magazin
16,35 Timpul trecut: Adevărata poveste a lui Pocahontas (documentar istoric)
17,25 Expres muzical. Invitată: formaţia Ro-Mania.

17,55 Lumea de mîine. Serial SF: Star Trek - Generaţia următoare. Ep. 5

18,55 Teleenciclopedia. Castelul Chambord; Lupii arctici; Zburînd ca păsările; Istoria Terrei
19,45 Săptămîna sportivă
19,55 Doar o vorbă "săt-i" mai spun!
20,00 Jurnal. Meteo
20,30 Prada (SUA, 1995). Ep. 7
21,30 Divertis show cu... mărţişor
22,30 TVR Info

22,35 Filmele secolului - Colecţia Warner: "Somnul de veci" (SUA, 1946). Cu: Humphrey Bogart, Lauren Bacall, John Ridgley, Martha Vickers. Regia Howard Hawks

0,30 Altetism. Campionatele mondiale de sală (Maebashi, Japonia)

Duminică

7,00 Atletism. Campionatele Mondiale de sală (Maebashi, Japonia).
9,00 TVR Info
9,05 Kiki Riki Miki. Magazin pentru copii
11,00 Viaţa satului. Cronica săptămînii; Veşnicia s-a născut la sat; Jurnal de reporter; Bloc-notes; Poşta emisiunii; Agro-club: Investitori români în agricultură.
13,00 Biserica satului... Parohia Todireşti, judeţul Suceava (II).
13,10 Tezaur folcloric.
14,00 Info magazin. TVR Info. Atlas.
14,30 Video-magazin.

15,25 F tbal: Rapid - FC Argeş Dacia Piteşti, în etapa a 18-a Diviziei A.

17,30 Super gol show - joc interactiv.
18,20 Sabrina, vrăjitoare la 16 ani (SUA, 1997), ultimul episod.
18,45 Serial de călătorii: O viaţă închinată elefanţilor (do).
19,35 Duminica sportivă.
19,45 Rezultatele tragerilor Loto Special 6/49 şi Noroc.
19,55 Doar o vorbă "săt-i" mai spun!
20,00 Jurnal. Meteo
20,30 7 zile în România

21,00 Femeia în alb (Marea Britanie, 1998). Cu: Tara Fitzgerald, Justine Waddell, Ian Richardson, James Wilby. Regia Tim Fywell.

22,55 TVR Info.
23,00 Telesport.
23,05 Pariul trio.
23,10 Comisarul Wycliffe (Marea Britanie, 1994). Ep. 1

0,00 Studioul şlagărelor cu: Dida Drăgan, Nicoleta Nicola, Sanda Ladoşi, Mădălina Manole, Ştefan Bănică jr., Adrian Enache, Aurelian Temişan.

0,30 Time out.

TVR 2

Sîmbătă

7,00 Elizabeth R (r), ep. 8
7,45 Mari ansambluri folclorice
8,05 SOS - La capătul lumii (d.a./r)
8,30 Sporturi extreme (do)
8,55 Filmele săptămînii
9,00 Pas cu pas. Mîine e ziua ta!

10,00 Rugby: Dinamo - Steaua, în derby-ul Campionatului Naţional.

11,30 TVR Cluj Napoca.
13,30 Actualitatea culturală
14,00 Wagner (Anglia, 1982). Ep. 4
14,55 Filmele săptămînii
15,00 TVR Info
15,10 Bank-Note (r)
15,35 SOS - La capătul lumii (d.a., Franţa, 1996)
16,00 Ţiganca (Argentina, 1996). Ep. 150

16,45 Santa Barbara (SUA). Ep. 792

17,30 Tradiţii. Lăsatul Secului pe meleaguri moldovene (II)
17,55 Rugby: Irlanda - Anglia, în Turneul celor 5 naţiuni. Transmisiune directă de la Dublin

19,30 Teatrul Naţional de Televiziune prezintă: "Mincinosul" de Carlo Goldoni. Cu: Marian Râlea, Ştefan Bănică, Emilia Popescu, Dana Dembinschi, Cornel Vulpe ş.a.

21,25 Minutul 91. Emisiune de analiză a Campionatului naţional de fotbal, Divizia A.
22,25 Ateneu
23,25 Panoramic Jazz
0,00 Tineri interpreţi
0,30 TVM Mesager

Duminică

7,00 Prada (r), ep. 7.
7,50 La izvorul dorului cu Brânduşa Covalciuc-Ciobanu şi Ilie Dârvăreanu.
8,00 S.O.S. - La capătul lumii (d.a./r)
8,30 Sporturi extreme (do).
8,55 Filmele săptămînii.
9,00 Atletism. Campionatele Mondiale de sală (maebashi, Japonia).
10,40 Documente culturale.
11,20 TVR Iaşi; Invitatul emisiunii. Prietenii animalelor; Lovitura de pedeapsă; Concurs.
13,30 Creanga de aur.

14,00 Wagner (Anglia, 1992). Ep. 5.

14,55 Filmele săptămînii.
15,00 TVR Info.
15,10 Din albumul celor mai frumoase melodii populare.
15,35 S.O.S. - La capătul lumii (d.a., Franţa, 1996)
16,00 Tiganca (Argentina, 1996). Ep. 151.

16,45 Santa Barbara (SUA) ep. 793.

17,30 Virtuozi ai intrumentelor populare.

17,45 Un secol de cinema. Marilyn Monroe: Zeiţa muritoare (I).

18,30 Alo, tu alegi! Puteţi solicita în direct melodia preferată.
19,30 Cu cărţile pa faţă.
20,30 Dor de mamă... Melodii populare.
20,45 Clepsidra cu imagini.

21,00 Sportmania. Western Union World Football; Fotbal: Sampdoria-Juventus Torino, în etapa a 24-a a Campionatului Italiei (ora 21,25); Atletism. Campionatele Mondiale de sală (Maebashi, Japonia).

0,00 Capodopere ale muzicii programatice.
0,30 TVM. Mesager

PRO TV

Sîmbătă

7,00 Aventuri trăznite (d.a.), primul episod
7,20 Regele Arthur (d.a.), ep. 20, 21
8,00 Aventurile lui Huckleberry Finn (d.a.), ep. 22
8,30 Noile aventuri ale lui Superman (d.a.), ep. 22
9,00 Călătoriile lui Gulliver (d.a.), ep. 18
9,30 Legenda lui Wilhelm Tell, ep. 7
10,30 Lois şi Clark, ep. 14
11,30 Accapulco Heat, ep. 14
12,30 ProMotor
s12,55 Ştirile Pro TV
13,00 Soţul şi soţia, ep. 35
13,30 Bebe, ep. 7
14,00 Alo, Generatia Pro

15,30 Knight Rider, supercomando, ep. 13

16,30 Lumea filmului
17,00 Profashion
17,30 Dreptul la iubire, ep. 65
18,30 Te uiţi şi ciştigi!
19,30 Ştirile Pro TV
20,00 Reţeaua, primul episod.

21,00 Expertul, primul episod.

21,55 Ştirile Pro TV. Ştiri sportive

22,00 Ochii străinului (SUA, 1991). Regia: Joan Tewksbury, Daniel Vigne, Wayne Wang. Cu: Joan Chen, Linda Fiorentino, Timothy Hutton, Francois Mantagut, James Remar, Lambert Wilson

23,25 Ei trăiesc (SUA, 1988). Regia: John Carpenter. Cu: Roddy Piper, Keith David, *Meg Foster (foto)*, Larry J. Franco

1,00 Fantezii erotice, ep. 9
1,30 Război în viitor, ep. 12
2,15 Knight Rider, supercomando (r)
3,00 Soţul şi soţia (r)
3,30 Bebe (r)
4,00 Ochii străinului (r)
5,15 Te uiţi şi cîştigi (r)
6,15 Dreptul la iubire (r)

Duminică

7,00 Aventuri trăznite (d.a.), ep. 2
7,30 Regele Arthur (d.a.), ep. 22, 26
8,00 Aventurile lui Huckleberry Finn (d.a.), ep. 23
8,20 Noile aventuri ale lui Superman (d.a.), ep. 23
8,40 Călătoriile lui Gulliver (d.a.), ep. 19
9,00 Super Abracadabra. Fiica oceanului, ep. 12
11,00 Oamenii secolului (do), ep. 3
12,00 Profeţii despre trecut cu Silviu Brucan (talk-show)
13,00 Ştirile Pro TV
13,05 O propoziţie pe zi - retrospectiva săptămînii
13,10 Soţul şi soţia, ep. 36
13,35 Bebe, ep. 8
14,00 Chestiunea zilei - retrospectiva săptămînii
15,00 Benny Hill, ep. 23
15,30 Echipa mobilă
16,00 Buffy, spaima vampirilor, ep. 23
16,45 Al şaptelea cer, ep. 58
17,30 Dreptul la iubire, ep. 66
18,15 Cei mai frumoşi ani, ep. 2
19,00 Preţul corect
19,30 Ştirile Pro TV
20,00 Ally Mc Beal, ep. 27

21,00 Jane Eyre (Italia/Marea Britanie, Sua, Franţa, 1996). Regia: Franco Zeffirelli. Cu: William Hurt, Charlotte Gainsbourg, Joan Plowright, Geraldine Chaplin, Billie Whitelaw, Anna Paquin

22,55 Ştirile Pro TV. Ştiri sportive
23,00 Procesul etapei
0,30 Fantezii erotice, ep. 10
1,00 Război în viitor, ep. 13
1,45 Soţul şi soţia (r)
2,15 Bebe (r)
2,45 Buffy, spaima vampirilor (r)
3,30 Al şaptelea cer (r)
4,15 Oamenii secolului (r)
5,00 Preţul corect (r)
5,30 Roata norocului (r)
6,00 Dreptul la iubire (r)
6,45 Profit
6,50 Teleshopping

ANTENA 1

Sîmbătă

7,00 Agenţia de presă (r)
7,05 Hombres - războiul sexelor (r)
7,55 Caracatiţa 4 (r)
9,00 Flash Gordon (d.a.), ep. 2
9,30 Mighty Max (d.a.), ep. 9
9,55 Agenţia de presă (r)
10,00 Între prieteni
11,00 Poveştile prietenilor mei
11,30 Mileniul III
12,00 100 grade Celsius
13,00 Magazin sportiv
14,00 Roata de rezervă
14,30 Constelaţia cinema
15,00 Burlacul, ep. 8

15,30 Hochei: România - Iugoslavia. Transmisiune directă

17,45 Fashion Club
18,00 Uraganul, ep. 37
19,00 Observator
19,30 Fotbal: Steaua - Universitatea Craiova, în Divizia A Ursus. Transmisiune în direct

21,30 Un băiat de treabă (dramă romantică, SUA, 1988). Cu: *Mickey Rourke (foto)*, Christopher Walken, Debra Feuer. Regia: Michael Seresin

23,00 Observator
23,30 Tropical Heat, ep. 29
0,30 Pasiune mortală (thriller erotic, SUA, 1989). Cu: Zach Galligan, Krista Errickson, Michael Bowen, Sheila Kelley, Luca Bercovici. Regia: Andrew Lane

2,00 Prizonierii universului pierdut (SF, SUA sHatch. Regia: Terry Marcel

3,40 Uraganul (r)
4,30 Un băiat de treabă (r)
6,10 100 de grade Celsius (r)

Duminică

7,00 Tropical Heat (r)
8,00 Spirit şi credinţă
8,30 Cîinii de mare (d.a.), ep. 11
9,00 Teo şi Mircea Şou
12,30 Asterix contra lui Cezar (film de desene animate)
14,00 Duminica în familie
18,00 Uraganul, ep. 38
19,00 Observator
19,30 Reporter TV Vouă
19,40 Damon (SUA, 1998), ep. 11

20,05 Cealaltă iubire (dramă, SUA). Cu: Lindsay Wagner, Jack Scalia, Max Gail, *Millie Perkins (foto)*, John Bennett Perry, Shannen Doherty. Claire Fielding este un director de marketing la o editură de succes. Are o căsnicie fericită, doi copii şi locuieşte împreună cu familia într-o zonă elegantă de lîngă San Francisco. Viaţa ei pare o combinaţie perfectă între familie şi carieră, pînă cînd îl întîlneşte pe Jack Hollander, bărbatul căruia nu-i va putea rezista. El este autorul unei cărţi de a cărei publicitate se ocupă Claire. Cei doi se îndrăgostesc, dar povestea lor se transformă într-o dramă dulce-amară, Claire pendulînd între căsnicie şi legătura extraconjugală.

21,45 TeleEurobingo Show
23,00 Agenţia de presă
23,05 Fotbal Club Antena 1
0,30 Revizie tehnică

TELE 'M - PRIMA

Sîmbătă

7,00 Emisiune pentru copii
10,00 Tia şi Tamera. Ep. 29
10,30 Malcolm & Eddie. Ep. 29

11,00 Gregory Hines Show. Ep. 29

11,30 Lumea lui Dave. Ep. 29
12,30 Apel de urgenţă
13,00 Motor - emisiune automobilistică
13,30 Sport magazin

15,00 Călătorii în lumi paralele. Ep. 5

16,00 Pămîntul: Bătălia finală. Ep. 15
17,00 Super Jerry Springer (talk-show)
18,00 Focus (ştiri)
18,30 Camera ascunsă
19,00 Detectivi de elită. Ep. 44

20,00 Vînătorul de recompense (acţiune, SUA, 1988). Cu: Robert de Niro, Charles Grodin, John Ashton. Regia Martin Brest

22,00 Real TV
22,30 Focus + (ştiri)

23,00 Chicago Joe şi dansatoarea (thriller, SUA, 1989). Cu: Kiefer Sutherland, Emily Lloyd, Patsy Kensit. Regia Bernard Rose

1,00 Real TV (r)
1,30 Apel de urgenţă (r)
2,00 Focus + (r)

Duminică

7,00 Emisiune pentru copii
10,00 Tia şi Tamera. Ep. 30
10,30 Malcolm & Eddie. Ep. 30
11,00 Gregory Hines Show. Ep. 30
11,30 Lumea lui Dave. Ep. 30
12,00 Legături de familie. Ep. 15
12,30 Poveşti de iubire
14,00 Cinemagia

14,30 Milioanele lui Madigan acţiune, SUA). Cu: Dustin Hoffman, Elsa Mar-tinelli, Cesar Romero. Regia Stanley Prager

16,00 Domnişoara de onoare (comedie romantică, SUA, 1990). Cu: Donna Mills, Brian Wimmer. Regia Joseph L. Scanlan

18,00 Focus (ştiri)
18,30 Camera ascunsă
19,00 Detectivi de elită. Ep. 45

20,00 Fotografie pe scaunul electric (acţiune, SUA, 1991). Cu: Roy Scheider, Bonnie Bedelia, Robert Carradine. Regia Frank Pierson.

22,00 Frasier. Ep. 26
22,30 Focus + (ştiri)

23,00 La limita legii (acţiune, SUA, 1989). Cu: Leslie Nielsen, Bruce Fairbairn, Robert Vaughn. Regia Joseph L. Scanlan.

1,00 Focus + (r)
1,30 Cinemagia (r)

ACASĂ

Sîmbătă

7,00 Celeste se intoarce (r)
7,45 Guadalupe (r)
8,30 Căsuţa povestilor (r)
9,00 Dragostea nu moare (r)

10,00 Brigitte Bardot: Legenda, vedeta (do/r)

11,45 Ultima vară (r)
12,30 Dragoste şi putere (r)
13,15 Misterioasa doamnă (r)
14,00 Ca la mama Acasă
14,30 Acasă la Vladimir Găitan cu Ruxandra Săraru
15,00 Marimar, ep. 24
16,00 Celeste se intoarce, ep. 26
16,45 Guadalupe, ep. 137
17,30 Viaţa noastră, primul episod
18,25 Ca la mama Acasă
18,30 Dragostea nu moare, ep. 80
19,25 Căsuţa poveştilor
20,00 Dragoste şi putere, ep. 320
20,45 Misterioasa doamnă, ep. 183
21,30 Marile procese şi crime (do), ep. 11
22,00 Fotbal Spania - transmisiune in direct (repriza I)
22,50 Oxigen
23,00 Fotbal Spania - transmisiune in direct (repriza II)

0,00 Cinemateca de acasă: O femeie în Gestapo (Franţa / Anglia, 1991). Regia: Edward Bennett. Cu: Martha Plimpton, Eric Stoltz, Olgierd Lukaszewicz, Jack Shepard, Kika Markham, John Bowler.

2,15 Războiul conjugal, ep. 6

Duminică

7,00 Marile procese şi crime (do/r)

8,00 Acasă la Vladimir Găitan cu Ruxandra Săraru (r)

8,30 Căsuţa povestilor (r)
9,00 Dragostea nu moare (r)
9,50 O femeie în Gestapo (r)

12,00 Marile poveşti de dragoste: Clark Gable - Carole Lombard

12,30 Marimar, ep. 25 şi 26
14,15 Arhiva neagră, ep. 4
15,00 Hochei profesionist
15,45 Afară din joc
16,00 Fotbal: Il Calcio - transmisiune în direct. Repriza I
16,45 Gillette lumea sportului
17,00 Fotbal: Il Calcio - transmisiune în direct . Repriza II
18,00 NBA Action
18,30 Dragostea nu moare, ep. 81
19,25 Căsuţa povestilor
20,00 Fotbal: rezumat Spania
20,30 Fotbal Spania - transmisiune in direct

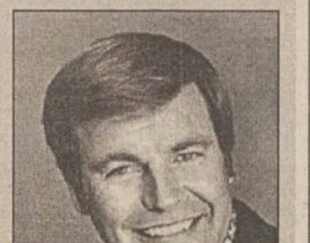

22,30 Domnul şi doamna H: Crime din pasiune (SUA, 1994). Regia: Peter Hunt. Cu: Robert Wagner (foto), Stefanie Powers, Lionel Stander, Alan Rachins, Richard Belzer, Audra Lindley.

0,15 Războiul conjugal, ep. 7

TV EUROPA NOVA

TELE EUROPA NOVA IAŞI

10,00 Mati Nova: Tiri-Plici şi Tiri-Pleosc; Desene animate; Echinocţiu de tranziţie; Invitatul emisiunii; Film documentar; Reţeta zilei. Concurs France Pâtes; Ce citim?; Lumi paralele (ep. 22)
13,00 În ceasul al treisprezecelea
14,00 Medici la datorie, ep. 122

15,00 Aventuri la Snowy River, ep. 6

16,00 Asaltul MB
16,50 Derrick, ep. 23
17,45 Lumea filmului. Premiere pe ecranele ieşene; Medalion
18,15 Film documentar
18,40 Publicitate
18,45 Infonova
19,15 Pacific Drive, ep. 23
19,40 O singură viaţă, ep. 562

20,30 1969 (SUA, 1988). Regia Ernest Thompson. Cu: Robert Downey jr, *Kiefer Sutherland (foto)*, Bruce Dern

22,00 Infonova
22,10 Starsky şi Hutch, ep. 26
23,00 Dinastia, ep. 89
0,00 Gala Tele 7

Duminică

9,00 Mati Nova: Minitop Tra la la; Desene animate; Horoscopul săptămînii; Drumuri printre amintiri; Oameni şi pasiuni
12,00 Despre animale, cu dragoste; Star Club; Caleidfoscop; Vedete în concert
14,00 Medici la datorie, ep. 123

15,00 Aventuri la Snowy River, ep. 7

16,00 Un pas în faţă
16,30 Cadouri muzicale
17,45 Stadion
18,25 Impromptu
18,40 Publicitate
18,45 Infonova
19,15 Pacific Drive, ep. 24

19,40 Spion de ocazie (SUA, 1991). Regia William Dear. Cu: Richard Diego, Linda Hunt, Riger Rees

21,10 Portret de artist
22,05 Infonova
22,15 Starsky şi Hutch, ep. 27
23,05 Dinastia, ep. 90

Radio NORD-EST

SÎMBĂTĂ
7.00-12.00 În pat pîn' la doispe
Emisiunea maraton de informaţii, muzică, divertisment si concursuri
Realizator: Emanuel Botezatu
(9.00-10.00 Ora fără buletin - emisiune pentru copii, realizată de Geo Sfaiter)
12.00-14.00 În rînd cu lumea
O emisiune despre curente la modă
Realizator: Octavian Tudorache
14.00-14.30 BBC: Buletinul de ştiri si Actualitatea
14.30-16.00 Top Nord Est (reluare)
Realizator: Octavian Tudorache
18.00-18.30 BBC: Buletinul de ştiri si Actualitatea
18.40-18.55 Scurtă istoric (Octavian Tudorache)
18.55-19.30 Clasic Top 10 (reluare)
Realizator: Costi Rezlescu
19.30-20.30 Cutreierînd America (reluare)
Realizator: Costi Rezlescu
21.00-21.30 BBC: Buletinul de ştiri si Actualitatea
21.30-0.00 Dedicaţii muzicale cu Maria Boghian
0.00-7.00 Noapte de dans cu Maria Boghian

DUMINICĂ
9.00-14.00 Week-end special cu Costi Răzlescu
(8.00-8.30 BBC: Buletinul de ştiri si Actualitatea)
14.00-18.00 Mega 72.44
Magazin muzical duminical
Realizator: Cristi Leonte
17.00 Puls Nord Est
Ştiri, reportaje, interviuri, relatări, retrospectiva evenimentelor săptămînii
Realizator Ovidiu Simonea
18.00-18.30 BBC: Buletinul de ştiri si Actualitatea
18.30-20.00 Scurtă istoric - retrospectiva săptămînii
Realizator: Octavian Tudorache
20.00-0.00 Dedicaţii muzicale cu Maria Boghian
0.00-5.30 Noapte show

Radio CONTACT

SÎMBĂTĂ
5,00-8,00 "Bună dimineaţa!" - emisiune matinală
8,00-11,00 Super Week-end (realizator Diana Besmeciuc). Orice week-end poate deveni un super week-end cu Radio Contact
12,50-12,55 Contact politic. Emisiune de comentariu politic, retrospectiva politică săptămînală
13,00-13,30 Contact film (realizator Liana Stanciu). Prezentarea premierelor săptămînale; comentarii de specialitate; recomandări; interviuri; extrase din coloanele sonore ale filmelor
16,00-19,00 Super 50 (realizator Tony Tesiu). Clasamentul săptămînal al celor mai bune 50 de noutăţi muzicale,alcătuit pe baza scrisorilor primite de la ascultători
19,00-22,00 Party Mix FM (realizator Dragoş Nimerciag). Petrecerea continuă, indiferent de vreme sau vremuri. Păstrează CONTACTUL cu zona fierbinte a week-end-ului, în care ai de toate: preferinţe, mesaje, doleante. Fii FM!
22,00-5,00 Pînă mîine dimineaţă (realizator Manuel Armand). Program de discotecă... la Radio Contact!

Contact ştiri - în fiecare oră, între 7,30-19,30
Revista presei: centrale - 7,50; locale - 8,20
BBC World Service (în limba română). Buletin de ştiri şi rubrica Actualitatea - 18,00-18,15
Divertis Radio Contact blitz - 11,40; 12,20 (reluare)

DUMINICĂ
5,00-8,00 "Bună dimineaţa!" - emisiune matinală
8,00-11,00 Super Week-end (realizator Diana Besmeciuc)
11,10-11,15 Cheie contact motor (realizator Răzvan Măgureanu). Emisiunea se adresează împătimiţilor automobilismului dar şi şoferilor amatori; se prezintă ultimele informaţii din domeniul automobilistic
11,10-11,20 Fir direct cu America (emisiune bilunară). Actualitatea "de peste ocean" şi "ce nu ştim despre obiceiurile americanilor" în prezentarea corespondentei noastre aflate la Los Angeles, Aurelia Boriga
12,00-13,00 Hit interviu (realizator Sorin Mocanu). Este mai mult decît o emisiune muzicală. În Hit Interviu cei pe care îi asculţi în fiecare zi cîntînd la radio, vin să-ţi vorbească...
19,00-22,00 Party Mix FM (realizator Dragoş Nimerciag)
22,00-0,00 Sport Week-end (realizator Alexandru Gheorghias). Retrospectiva săptămînii sportive; rezultate şi comentarii într-o emisiune cu invitaţi din lumea sportului

Contact ştiri - în fiecare oră, între 7,30-19,30
Revista presei: centrale - 7,50; locale - 8,20
BBC World Service (în limba română). Buletin de ştiri şi rubrica Actualitatea - 18,00-18,15
Contact horoscop - în fiecare oră, între 5,50-9,50
Divertis Radio Contact blitz - 11,40; 13,20; 18,40 (reluare)

Programul cinematografelor

"VICTORIA"

"N-am uitat ce-ai făcut astă-vară"
Producţie SUA, 1998. Thriller psihologic cu Freddie Prinze, Jennifer Love Hewitt, Muse Watson, Bill Cobbs, Matthew Settle.
Premieră.
Ora 9,00 - **7.000 lei.**
Orele: 11,00; 13,00; 15,00; 17,00; 19,00 - **12.000 lei**

"COPOU"

"Îngeri căzuţi"
Producţie Franţa, 1998. Dramă sentimentală distinsă cu două premii Cannes '98 - Elodie Bouchez şi Natacha Regnier şi cel mai bun debut regizoral: Erick Zonca.
Premieră.
Orele: 17,00; 19,00 - **8.000 lei**

"G.I. Jane"
Producţie SUA, 1998. Thriller cu Demi Moore.
Ora: 9.00 - **5.000 lei**
Orele: 11.30, 14.00 - **8.000 lei**

REPUBLICA

"Aventuri la firul ierbii"
Producţie SUA, 1998. Lung mettraj de animaţie. Comedie a cărei eroi sînt insectele.
Premieră.
Ora: 9,00 - **6.000 lei**
Orele: 11,00; 13,00; 15,00; 17,00 - **10.000 lei**.

"Îmblînzitorul de cai"
Producţie SUA, 1998. Dramă romantică cu Robert Redford.
Ora: 19,00 - 12.000 lei.

"DACIA"

"Haiducii lui Şaptecai"
Producţie România, 1971. Film de aventuri cu Florin Piersic.
(Sîmbătă şi duminică, ora: 10,00 - 4.000 lei.)
Ora: 14,00 - **6.000 lei.**

"Răzbunarea tatălui"
Producţie India, 1993. Melodramă muzicală.
Ora: 16,00; 18,00 - **6.000 lei.**

Programul returului Diviziei B la fotbal, seria I

Etapa a XVIII-a (sîmbătă, 6 martie)

Precizia Săcele - Dacia Unirea Brăila (1-1)
Rocar Bucureşti - Cimentul Fieni (1-2)
Petrolul Moineşti - Laminorul Roman (4-1)
Gloria Buzău - Sportul Studenţesc (3-1)
Dunărea Galaţi - Chindia Tîrgovişte (0-3)
Poiana Cîmpina - Metrom Braşov (1-0)
FC Braşov - Nitramonia Făgăraş (2-1)
Midia Năvodari - Tractorul Braşov (0-1)
FCM Poli Iaşi - Rulmentul Alexandria (0-2)

Etapa a XIX-a (sîmbătă, 13 martie)

Cimentul Fieni - Precizia Săcele (0-2)
Laminorul Roman - Rocar Bucureşti (1-2)
Sportul Studenţesc - Petrolul Moineşti (0-2)
Metrom Braşov - Gloria Buzău (0-2)
Nitramonia Făgăraş - Dunărea Galaţi (1-2)
Chindia Tîrgovişte - Poiana Cîmpina (2-2)
Tractorul Braşov - FC Braşov (0-3)
Rulmentul Alexandria - Midia Năvodari (0-1)
Dacia Brăila - Poli Iaşi (0-4)

Etapa a XX-a (sîmbătă, 20 martie)

Midia Năvodari - Dacia Brăila (2-0)
Poli Iaşi - Cimentul Fieni (1-4)
Precizia Săcele - Laminorul Roman (0-2)
Gloria Buzău - Chindia Tîrgovişte (1-2)
Sportul Studenţesc - Metrom Braşov (1-3)
Poiana Cîmpina - Nitramonia Făgăraş (0-0)
Dunărea Galaţi - Tractorul Braşov (0-3)
FC Braşov - Rulmentul Alexandria (1-0)
Petrolul Moineşti - Rocar Bucureşti (0-3)

Etapa a XXI-a (miercuri , 24 martie)

Chindia Tîrgovişte - Sportul Studenţesc (0-1)
Rocar Bucureşti - Precizia Săcele (1-4)
Metrom Braşov - Petrolul Moineşti (2-3)
Nitramonia Făgăraş - Gloria Buzău (1-0)
Rulmentul Alexandria - Dunărea Galaţi (1-2)
Tractorul Braşov - Poiana Cîmpina (0-2)
Dacia Brăila - FC Braşov (0-3)
Cimentul Fieni - Midia Năvodari (2-5)
Laminorul Roman - Poli Iaşi (0-2)

Etapa a XXII-a (sîmbătă, 27 martie)

Dunărea Galaţi - Dacia Brăila (1-1)
FC Braşov - Cimentul Fieni (1-1)
Midia Năvodari - Laminorul Roman (1-2)
Metrom Braşov - Chindia Tîrgovişte (0-1)
Sportul Studenţesc - Nitramonia Făgăraş (0-1)
Gloria Buzău - Tractorul Braşov (1-2)
Poiana Cîmpina - Rulmentul Alexandria (0-2)
Petrolul Moineşti - Precizia Săcele (0-1)
Poli Iaşi - Rocar Bucureşti (0-2)

Etapa a XXIII-a (sîmbătă, 3 aprilie)

Tractorul Braşov - Sportul Studenţesc (0-2)
Nitramonia Făgăraş - Metrom Braşov (0-3)
Chindia Tîrgovişte - Petrolul Moineşti (0-1)
Rulmentul Alexandria - Gloria Buzău (0-0)
Cimentul Fieni - Dunărea Galaţi (1-1)
Dacia Brăila - Poiana Cîmpina (0-2)
Laminorul Roman - FC Braşov (0-4)
Rocar Bucureşti - Midia Năvodari (1-2)
Precizia Săcele - Poli Iaşi (1-2)

Etapa a XXIV-a (sîmbătă, 10 aprilie)

Gloria Buzău - Dacia Brăila (2-1)
Poiana Cîmpina - Cimentul Fieni (1-3)
Dunărea Galaţi - Laminorul Roman (0-3)
Chindia Tîrgovişte - Nitramonia Făgăraş (1-2)
Metrom Braşov - Tractorul Braşov (1-2)
Sportul Studenţesc - Rulmentul Alexandria (0-3)
Midia Năvodari - Precizia Săcele (3-4)
FC Braşov - Rocar Bucureşti (0-0)
Petrolul Moineşti - Poli Iaşi (0-0)

Etapa a XXV-a (sîmbătă, 17 aprilie)

Dacia Brăila - Sportul Studenţesc (0-3)
Tractorul Braşov - Chindia Tîrgovişte (1-4)
Rulmentul Alexandria - Metrom Braşov (0-2)
Nitramonia Făgăraş - Petrolul Moineşti (0-4)
Cimentul Fieni - Gloria Buzău (0-0)
Rocar Bucureşti - Dunărea Galaţi (3-2)
Laminorul Roman - Poiana Cîmpina (0-0)
Precizia Săcele - FC Braşov (0-3)
Poli Iaşi - Midia Năvodari (1-1)

Etapa a XXVI-a (sîmbătă, 24 aprilie)

Metrom Braşov - Dacia Brăila (2-0)
Sportul Studenţesc - Cimentul Fieni (0-1)
Gloria Buzău - Laminorul Roman (1-2)
Nitramonia Făgăraş - Tractorul Braşov (1-4)
Chindia Tîrgovişte - Rulmentul Alexandria (1-1)
Dunărea Galaţi - Precizia Săcele (1-2)
Poiana Cîmpina - Rocar Bucureşti (2-3)
Petrolul Moineşti - Midia Năvodari (1-1)
FC Braşov - Poli Iaşi (0-2)

Etapa a XXVII-a (sîmbătă, 1 mai)

Laminorul Roman - Sportul Studenţesc (0-1)
Dacia Brăila - Chindia Tîrgovişte (0-2)
Cimentul Fieni - Metrom Braşov (0-0)
Rulmentul Alexandria - Nitramonia Făgăraş (2-0)
Tractorul Braşov - Petrolul Moineşti (0-2)
Rocar Bucureşti - Gloria Buzău (2-1)
Poli Iaşi - Dunărea Galaţi (2-1)
Precizia Săcele - Poiana Cîmpina (0-1)
Midia Năvodari - FC Braşov (1-3)

Etapa a XXVIII-a (sîmbătă, 8 mai)

Nitramonia Făgăraş - Dacia Brăila (0-1)
Chindia Tîrgovişte - Cimentul Fieni (0-1)
Metrom Braşov - Laminorul Roman (0-2)
Tractorul Braşov - Rulmentul Alexandria (0-1)
Gloria Buzău - Precizia Săcele (0-4)
Sportul Studenţesc - Rocar Bucureşti (3-2)
Petrolul Moineşti - FC Braşov (1-4)
Dunărea Galaţi - Midia Năvodari (1-3)
Poiana Cîmpina - Poli Iaşi (0-4)

Etapa a XXIX-a (sîmbătă, 15 mai)

Precizia Săcele - Sportul Studenţesc (0-2)
Laminorul Roman - Chindia Tîrgovişte (2-0)
Rocar Bucureşti - Metrom Braşov (1-2)
Cimentul Fieni - Nitramonia Făgăraş (0-2)
Dacia Brăila - Tractorul Braşov (1-2)
Rulmentul Alexandria - Petrolul Moineşti (0-1)
Poli Iaşi - Gloria Buzău (0-3)
FC Braşov - Dunărea Galaţi (1-1)
Midia Năvodari - Poiana Cîmpina (1-1)

Etapa a XXX-a (sîmbătă, 22 mai)

Rulmentul Alexandria - Dacia Brăila (1-1)
Tractorul Braşov - Cimentul Fieni (0-1)
Nitramonia Făgăraş - Laminorul Roman (0-1)
Metrom Braşov - Precizia Săcele (3-0)
Chindia Tîrgovişte - Rocar Bucureşti (1-3)
Petrolul Moineşti - Dunărea Galaţi (0-2)
Poiana Cîmpina - FC Braşov (1-3)
Gloria Buzău - Midia Năvodari (0-3)
Sportul Studenţesc - Poli Iaşi (0-1)

Etapa a XXXI-a (sîmbătă, 29 mai)

Petrolul Moineşti - Dacia Brăila (2-1)
Midia Năvodari - Sportul Studenţesc (0-0)
Precizia Săcele - Chindia Tîrgovişte (0-1)
Poli Iaşi - Metrom Braşov (2-2)
Rocar Bucureşti - Nitramonia Făgăraş (2-0)
Laminorul Roman - Tractorul Braşov (0-2)
Cimentul Fieni - Rulmentul Alexandria (1-0)
FC Braşov - Gloria Buzău (2-1)
Dunărea Galaţi - Poiana Cîmpina (0-2)

Etapa a XXXII-a (sîmbătă, 5 iunie)

Dacia Brăila - Cimentul Fieni (0-7)
Rulmentul Alexandria - Laminorul Roman (1-3)
Nitramonia Făgăraş - Precizia Săcele (1-5)
Tractorul Braşov - Rocar Bucureşti (1-3)
Poiana Cîmpina - Petrolul Moineşti (0-2)
Gloria Buzău - Dunărea Galaţi (1-0)
Sportul Studenţesc - FC Braşov (0-1)
Metrom Braşov - Midia Năvodari (0-1)
Chindia Tîrgovişte - Poli Iaşi (0-4)

Etapa a XXXIII-a (sîmbătă, 12 iunie)

Laminorul Roman - Dacia Brăila (3-0)
Petrolul Moineşti - Cimentul Fieni (1-2)
Dunărea Galaţi - Sportul Studenţesc (0-0)
Midia Năvodari - Chindia Tîrgovişte (1-2)
FC Braşov - Metrom Braşov (2-0)
Poli Iaşi - Nitramonia Făgăraş (2-4)
Precizia Săcele - Tractorul Braşov (1-1)
Rocar Bucureşti - Rulmentul Alexandria (0-1)
Poiana Cîmpina - Gloria Buzău (1-0)

Etapa a XXXIV-a (sîmbătă, 19 iunie)

Cimentul Fieni - Laminorul Roman (0-1)
Rulmentul Alexandria - Precizia Săcele (1-3)
Dacia Brăila - Rocar Bucureşti (0-8)
Gloria Buzău - Petrolul Moineşti (1-3)
Metrom Braşov - Dunărea Galaţi (0-1)
Sportul Studenţesc -Poiana Cîmpina (1-1)
Chindia Tîrgovişte - FC Braşov (0-3)
Nitramonia Făgăraş - Midia Năvodari (0-7)
Tractorul Braşov - Poli Iaşi (0-2)

Pentru Sampras, prea multă pauză strică

■ *liderul ATP a pierdut în turul II la Scottsdale*

Cele două turnee masculine de tenis ale săptămînii au ajuns în faza sferturilor de finală fără principalii favoriţi, învinşi joi seara în turul al doilea. Gambill a fost, la Scottsdale, eroul zilei, după ce a obţinut în dauna lui Pete Sampras **(foto)** ***"victoria vieţii"*** sale, cum avea să declare Jan-Michael, ***"în faţa celui mai mare jucător al lumii"***. Tînărul de 21 de ani l-a "rezolvat" într-o oră şi jumătate pe Sampras, chiar dacă ***"serviciul nu a mers cum trebuia. În schimb, returile şi «pasing»-urile au ieşit mai bine ca niciodată. Cînd Pete ia un break, e greu să-l mai opreşti din drumul spre victorie, dar eu am reuşit să-i încurc planurile"***. Chiar dacă era la doar al doilea turneu în acest an (avînd, în schimb, 10 săptămîni de pauză), Pete nu a folosit acest lucru pentru a justifica evoluţia slabă, liderul ATP lăudînd jocul bun al lui Gambill, căruia i-a prezis un viitor strălucit în tenis: ***"A mai învins jucători de valoare şi pînă acum, aşa că succesul din această seară nu este rodul întîmplării. Veţi mai vedea şi alte asemenea rezultate"***. Cum şi al doilea favorit, Pat Rafter, a fost eliminat, se pare că nu sînt probleme deosebite pentru Andre Agassi să-şi apere titlul de anul trecut. Cel mai puternic contracandidat pare a fi Goran Ivanisevic, învingător în disputa cu Hernan Gumy. Pe elveţianul Marc Rosset, oboseala acumulată pe parcursul a şapte turnee consecutive (!) l-a ajuns tocmai la Copenhaga, în partida din turul al doilea contra canadianului Daniel Nestor. Pe carpetă, serviciile ca din tun ale lui Rosset au fost, de multe ori, distrugătoare, dar în rest jocul său a fost execrabil, aşa că jocul metodic al lui Nestor a fost de ajuns pentru a-l reduce la tăcere pe campionul olimpic de acum şapte ani, de la Barcelona. Sud-africanul Neville Godwin a fost cît pe ce să-i facă o "bucurie" campionului en-titre, Magnus Gustafsson, dar experienţa superioară şi-a spus, în cele din urmă, cuvîntul. Rezultate:

■ Turneul masculin de la Scottsdale (Arizona), turul al doilea: Jan-Michael Gambill (SUA) - Pete Sampras (SUA, nr. 1) 4-6, 6-3, 6-4; Goran Ivanisevic (Croaţia, nr. 4) - Hernan Gumy (Argentina) 6-4, 6-4; Justin Gimelstob (SUA) - Fernando Vicente (Spania) 7-6 (7/5), 6-2; Mark Woodforde (Australia) - Francisco Clavet (Spania) 6-3, 3-6, 6-1.

■ Turneului de la Copenhaga, turul al doilea: Daniel Nestor (Canada) - Marc Rosset (Elveţia, nr. 1) 7-6, 6-4; Magnus Gustafsson (Suedia, nr.3) - Neville Godwin (Africa de Sud) 6-3, 6-7, 7-5; Max Mirnyi (Belarus) - Gianluca Pozzi (Italia, nr. 8) 7-5, 4-6, 7-6; Byron Black (Zimbabwe, nr. 2) - Nicklas Kulti (Suedia) 7-6, 3-6, 6-3.

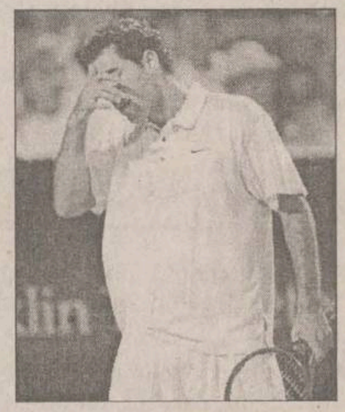

Oferta săptămînii: tehnică de calcul - birotică

QUARTZ MATRIX
Rezultatele muncii TALE depind de instrumentele folosite.
ALEGE-LE pe cele mai bune :
COMPAQ EPSON TOSHIBA Microsoft ORACLE 3Com
Calculatoare
Imprimante
Copiatoare
Software
Retele
Suport tehnic
Comunicatii
Consumabile
http: \\ www.quartzmatrix.ro, E-mail : qmatrix@mail.dntis.ro
Bd. Stefan cel Mare 10bis, Casa Modei et. 2, Tel: 217248/217268, Fax: 217262

EPSON
Imprimante
scannere
consumabile
service
ESCORT COMPUTER
Certificate de calitate ISO 9001
Konica
Copiatoare
consumabile
service
QUARTZ
Magazinul Quartz, bd. Independenței Y1-Y2,
tel.: 032/216412, 216413, 146152; fax: 032/216412 mobil: 094-545026
US UNITRADE SYSTEMS

INFOSERVICE
"AGER" ISO 9002
Cyrix/233 - 333 MHz
AMD K6 2/266 - 350 MHz
PENTIUM II/333 - 450 MHz
Raportul optim CALITATE- PRET
CALCULATOARE IMPRIMANTE
Mendocino Klamath
Canon HP Epson Seikosha
PLATA IN RATE
10% avans - 12,24 RATE
Bd. COPOU nr. 4 (Sub Camera de Comert si Industrie)
Tel./Fax: 211745/144718

OMNIUM
Tel. 213027 tel./fax 216528,
email omnium@mail.dntis.ro
Calculatoare - Componente
Kituri Multimedia - Consumabile
UPGRADE la preturi convenabile
Reduceri mari de preturi

INFOSTAR GRUP Iaşi
Programe de: contabilitate, stocuri, mijloace fixe, salarii.
Instruire gratuită, RATE.
Calculatoare, imprimante, consumabile, etc.
Tel/fax 032-227169 Iaşi, str. Nicolina nr. 95, bl. 996

LIVIUS
Microsoft Certified Dealer
Calculatoare: TARGA, COMPAQ, SIEMENS
Monitoare: PHILIPS, HITACHI, TARGA
Surse APC
Imprimante: CANON, BROTHER, SEIKOSHA, OKI, HP
Software: MICROSOFT, CIEL, SYMANTEC, COREL
În lumea calculatoarelor aveţi nevoie de un prieten !
LIVIUS Iaşi, str. Fătu nr. 1A, tel/fax: 032 - 11.22.21, 11.59.22, http://www.livius.ro, e-mail: livius@livius.ro

NOU! Magazin Sf. Lazăr nr. 30, tel: 213469
REL COMPUTER
Distribuitor autorizat
LG EPSON LANIER
Case de marcat, cîntare electronice, consumabile
Calculatoare, imprimante, copiatoare
Iaşi, Şos. Arcu nr. 12, Bl. Z18, tel./fax 214190

IMPACT Computer Shop & Internet Café
Rate
Pentru un calculator cumpărat de la noi
Oferta noastră
CASTIGATI 10% REDUCERE din pretul unei imprimante timp de 1 an.
Comstart'93 Cuza Voda 43 tel/fax: 215341, 215203, 279890

Universal RX
SISTEME performante
CPU 450 MHz CPU AMD K6-2 350-400 CPU Intel P II 300-450 CPU Cyrix 300-333
BUS 133 MHz MB Microstar Bus 133 MB Asus, EpoX, Soltek
Microsoft Authorized Dealer Software personal calificat
Canon Official Dealer Imprimante jet si laser, copiatoare, faxuri
HEWLETT PACKARD Authorized Reseller Imprimante jet si laser, consumabile, plottere
PRETURI fără concurentă !
Iaşi, Str. Grigore Ureche nr. 3,
Tel / Fax: 212 660, 217 254, http:\\www.urx.ro

Uşor. DIGITAL. XEROX. 214 DC
3 ANI GARANŢIE
6 LUNI COPII GRATUITE*
CUMPĂRATI PÎNĂ LA 31 DECEMBRIE SI PRIMITI GRATUIT UN PACHET
THE DOCUMENT COMPANY XEROX
GIROS COMPANY
Iaşi, Str. I. C. Brătianu 20-22
032/210.872
* fără hîrtie şi la utilizare normală (2000 copii/lună)

SERCOM
HEWLETT PACKARD Authorized Reseller
Calculatoare
Imprimante
Consumabile
Microsoft Certified Dealer
Canon
Imprimante
Faxuri
Copiatoare
Service PC, imprimante
Proiectare, executie
REŢELE CALCULATOARE
RATE!
Tel: 231001, 239396, 122589, B-dul N. Iorga 24

le modèle
Rate cu sau fără dobîndă!
COMPAQ Canon PHILIPS Microsoft 3Com
tehnică de calcul, reţele, service, consultanţă
Sf. Lazăr 53, tel./fax 239003

ACE COMPUTERS
Importator & distribuitor autorizat DTK Computer
Sisteme DTK cu certificat de calitate internaţională ISO 9001
HEWLETT PACKARD Authorized Reseller
Canon Dealer autorizat
Microsoft Certified Dealer
EPSON Dealer autorizat
Iaşi, str. A. Panu 29 (în sediul SCT Moldova, lîngă magazinul COLIERUL)
tel./fax: 032/215360,
mobil: 094/507900, 094/585718

ZACH & SON 21.98.85 14.58.22 21.16.17
Iaşi, Aleea Sadoveanu nr. 2
NOU!
COPIATOR OCE 2075
TONER / REFILL
piese de schimb // service pentru copiatoare, imprimante jet şi laser
LAPTOP SIEMENS 486 SX/25/HDD 50 Mb/4 Mb RAM
LAPTOP COMPAQ 486 SX/25/HDD 170 Mb/4 Mb RAM
Pentium P 233 MMX
Pentium P II 266
Pentium P II 300
sistemul include: Mb Pentium Intel, HDD 3.2 Gb, 16 Mb DIMM, S3 Trio 64V2, Monitor 14" SVGA
hîrtie pentru copiator şi imprimantă A4, A3

ELPROMA
Copiatoare, faxuri, AV/TV
Calculatoare, imprimante, consumabile
Iaşi, str. Clopotari nr. 14, bl. 608, tel./fax 032-225180
SHARP
The Performance Integration Specialists

auto technic
B-dul Păcurari nr. 589 (fostul Coleus), tel. 219291
Pînă pe 28 februarie MARI REDUCERI DE PREŢURI
AMD K6-2 (3DNow!)/333 - 9.600.000 lei (TVA inclus)
Vizitaţi pagina www.autotechnic.ro
STOC Second hand
IBM Value Point 486 DX/33 MHz
IBM Pentium 75 MHz
Compaq 486 DX/50 MHz
Compaq 486 DX/66 MHz
Imprimantă STAR LC 24-200

Stef agenție imobiliară

str. Lăpușneanu, nr. 16 T. Vladimirescu 107

Tel: 215933; ; 174712 program 8-20

CENTRU-COPOU

■ 2 camere, D, circular, et. 5/6, faianță și gresie baie-bucătărie, telefon, telecablu, balcon închis, Piața Unirii, 145 milioane lei, neg. (3629)

■ 2 camere, D, demisol, amenajate pentru spațiu comercial, la bdul Copou, 14.000 USD, neg. (2711)

■ 2 camere, 43 mp, 1/2, faianță-gresie baie-bucătărie, parchet, telefon, telecablu, balcon închis, Copou, 100 milioane lei. (3164)

■ 2 camere, D, 5/10, 52 mp, faianță-gresie baie, parchet, telefon, telecablu, 2 balcoane, Independenței, 160 milioane lei. (3152)

■ 4 camere, 100 mp, parter înalt, faianță-gresie baie-bucătărie, parchet, telefon, telecablu, 2 balcoane închise, 2 băi, zonă liniștită, Copou, 40.000 USD, neg. (2574)

GARĂ-AUTOGARĂ

■ Garsonieră, 32 mp, 4/6, parter, telefon, telecablu, balcon închis, Gară, 60 milioane lei. (3137)

■ 2 camere, decomandate, et. 5/8, 52 mp, parchet, telefon, telecablu, două balcoane, Gară, 120 milioane lei. (3630)

PĂCURARI-CANTA

■ 3 camere, D, et. 2/4, 66 mp, faianță, gresie, telecablu, balcon, Păcurari, 85 milioane lei. (3669)

PODU ROȘ-CANTEMIR

■ 2 camere, SD, et. 3/4, 50 mp, faianță baie-bucătărie, parchet, balcon închis, Podu Roș, 77 milioane lei. (3408)

ALEXANDRU-DACIA

■ 2 camere, ND, et. 3/4, 45 mp, telefon, telecablu, balcon, Alexandru, 55 milioane lei, neg. (3674)

CASE-TERENURI

■ Vilă 9 camere, două bucătării, două băi, un grup sanitar, scară interioară, scară exterioară, două garaje, două magazii, beci, terasă, centrală proprie cu gaz, 384 mp construiți, 200 mp teren, Păcurari, 250.000 USD. (2758)

■ Vilă cărămidă, compusă din 5 camere, două băi, bucătărie, cămări, spălătorie, garaj pentru două mașini, centrală proprie pe gaz, canalizare, 1000 mp teren din care 220 mp construiți, zona Copou. Preț 170.000 USD, negociabil.

■ Vilă cu 6 camere, cu parter și etaj, construcție din beton și plăci, acoperită cu latelă de aluminiu, construcție 1998, zona Bucșinescu. Preț 350 milioane (5037T)

■ Casă 2 camere și teren 1000 mp în zona Rediu. Preț 35 milioane, negociabil. (5053T)

■ 4450 mp cu toate posibilitățile inclusiv cu certificat de urbanism. Preț 100 mii/mp (5051T)

■ 2650 mp cu toate posibilitățile, capăt Păcurari. Preț 40 milioane. (5052T)

OFERTĂ SPECIALĂ

■ Apartament 4 camere, duplex, zona Centru Civic, modern amenajat, schimb cu casă zona Copou, minim 600 mp teren. Variante.

SPAȚII COMERCIALE

■ 140 mp, zonă ultracentrală, 90.000 USD. (2468)

■ 112 mp, zona Hala Centrală, 120.000 USD, neg. la vînzare.

■ Central Pașcani, 31 mp cu posibilitate de extindere 10 mp. 60 milioane variante (5019T)

ÎNCHIRIERI

■ 130 mp pretabil patiserie, restaurant, pizzerie, cafe-bar, zonă centrală, 15 USD mp., negociabil.

Elemarc AGENȚIE IMOBILIARĂ

IAȘI-str. Cuza Vodă, nr. 30-32, Casa Bucovineană, et. 1

Telefon 216721; 092/346962; 092/346963

GARSONIERE

■ Tătărași, conf. I, 50 milioane lei. (P)

■ Nicolina II, conf. I, 40 milioane lei. (P)

■ Tătărași, conf. I, parter, cu balcon, îmbunătățiri, 45 milioane lei, neg. (03)

■ Alexandru, 2/4, parchet, faianță, calciu, bine întreținut, 38 milioane lei, neg. (T)

■ Podul de Piatră, conf. III, 2/4, îmbunătățiri, 25 milioane lei, neg. (03)

■ Păcurari, 1/10, conf. II, 45 milioane lei, neg. (G)

■ Alexandru - Familial, conf. II, 3/10, 42 milioane lei, neg. (00)

APARTAMENT CU O CAMERĂ

■ Nicolina, 8/8, gresie, faianță, ușă de stejar, fără probleme cu izolația, 60 milioane lei, neg. (M)

■ Frumoasa, parter, foarte bine întreținut, 45 milioane lei, neg. (T)

■ Autogară, D, 1/10, 45 mp, balcon + terasă, 80 milioane lei. (G)

APARTAMENT 2 CAMERE

■ Nicolina II, D, parter, îmbunătățiri, 75 milioane lei, neg. (C)

■ Tătărași, D, 2/4, 80 milioane lei, neg. (C)

■ Zimbru, SD, 4/4, 45 milioane lei. (C)

■ Alexandru-Olimp, ND, parter, 50 milioane lei, neg. (C)

■ Club 20, SD, 7/9, 120 milioane lei, neg. (C)

■ Nicolina, D, parter, cu balcon, 80 milioane lei. (C)

■ Ciurchi, parter, ND, 43 milioane lei, neg. (C)

■ Tătărași-Doi Băieți, SD, parter, 55 milioane lei, neg. (C)

■ Podul de Fier, D, 2/4, 85 milioane lei, neg. (C)

■ Oancea, D, 2/4, bine întreținut, 100 milioane lei. (L)

■ Tătărași, ND, 1/4, 45 milioane lei, neg. (L)

■ Dacia, SD, parter, 55 milioane lei, neg. (L)

■ Alexandru, ND, 7/10, 53 milioane lei, neg. (L)

■ Tătărași, D, 3/4, 75 milioane lei, fix. (L)

■ Dacia, bloc nou, D, 1/8, 115 milioane lei, neg. (P)

■ Oancea, D, 8/8, 100 milioane lei, neg. (P)

■ Bucșinescu, D, 90 milioane lei, neg. (P)

■ Autogară, D, 3/4, balcon închis, boxă, 125 milioane lei, neg. (M)

■ Cantemir, SD, 3/4, fără balcon, baie cu cadă, 58 milioane lei. (03)

■ Alexandru-Șoseaua Națională, D, 55 mp, 2/10, multiple îmbunătățiri, 80 milioane lei, neg. (00)

■ Ultracentral, D, 4/6, balcon 8 m, 140 milioane lei, neg. (03)

■ Alexandru, D, 6/10, 68 milioane lei, neg. (00)

■ Nicolina II, D, 2/4, 75 milioane lei, neg. (G)

■ Păcurari, 62 mp, D, 1/4, multiple îmbunătățiri, 16000 USD. (G)

■ Păcurari, 40 mp, 1/10, îmbunătățiri, 65 milioane lei. (G)

■ Nicolina I, 2/4, 70 milioane lei, neg. (00)

■ Nicolina-CUG (Hlincea), 1/4, îmbunătățiri, 78 milioane lei, neg. (00)

■ Tătărași-Stejar, D, 1/4, 90 milioane lei, neg. (00)

■ Copou, D, 3/8, 200 milioane lei, neg. (00)

■ Alexandru - Familial, ND, 3/4, 56 milioane lei, neg. (00)

■ Tătărași-Flora, D, 3/4, liber, 75 milioane lei, neg. (00)

■ Mircea cel Bătrîn, SD, 1/4, 67 milioane lei, neg. (00)

■ Tătărași-Ciurchi, ND, conf. II, 2/4, 42 milioane lei, neg. (00)

■ Galata, D, 3/4, 65 milioane lei, neg. (03)

■ Podu Roș, ND, conf. I, 3/4, 72 milioane lei, neg. (03)

APARTAMENT 3 CAMERE

■ Dacia, SD, 1/4, 60 milioane lei, neg. (L)

■ Canta, D, 3/4, la stradă, 95 milioane lei, neg. (L)

■ Nicolina, D, 2/4, la stradă, 125 milioane lei, neg. (C)

■ Nicolina-CUG, D, 4/10, 100 milioane lei, neg. (C)

■ Bularga, la stradă, 2/4, 75 milioane lei, neg. (C)

■ Țigarete, D, 7/9, 87 milioane lei, neg. (C)

■ Alexandru, D, 4/10, 70 milioane lei, neg. (C)

■ Autogară, D, 2/8, 145 milioane lei, neg. (C)

■ Nicolina, D, 3/4, îmbunătățiri, 83 milioane lei, neg. (C)

■ Zimbru, SD, 1/4, bine întreținut, 65 milioane lei, neg. (T)

■ Nicolina-CUG, D, 4/8, 105 milioane lei, neg. (P)

■ Păcurari, D, 3/8, 140 milioane lei. (P)

■ Nicolina II, D, 2/8, 120 milioane lei. (P)

■ Cantemir, SD, 3/4, 120 milioane lei. (P)

■ Nicolina I, D, 1/4, bloc nou, la stradă, 120 milioane lei. (L)

■ Oancea, SD, 5/8, multiple îmbunătățiri, 140 milioane lei, neg. (03)

■ Gara, D, 4/4, 120 milioane lei, neg. (03)

■ Alexandru-Șos. Națională, D, 5/10, 65 milioane lei, neg. (L)

■ Tătărași, SD, 3/4, bine întreținut, 100 milioane lei. (03)

■ Centru Civic, D, 3/7, 3 balcoane, 240 milioane lei, neg. (03)

■ Sf. Lazăr, D, 4/4, 125 milioane lei, neg. (03)

■ Tg. Cucu, SD, 1/10, 2 balcoane, 160 milioane lei. (03)

■ Podu Roș, SD, 1/4, 100 milioane lei, neg. (03)

■ Mircea, D, 4/10, multiple îmbunătățiri, 90 milioane lei, neg. (03)

■ Nicolina II, D, 1/4, 85 milioane lei. (G)

■ Tomești, D, parter, cu balcon închis și beci, îmbunătățiri, 60 milioane lei, neg. (00)

■ Alexandru, D, bloc nou, 82 mp, 7/10, 100 milioane lei. (G)

■ Tătărași, SD, conf. II, 3/4, 55 milioane lei. (G)

■ Bucșinescu, SD, 3/4, 100 milioane lei, neg. (00)

■ Alexandru - piata, D, 3/10, 95 milioane lei, neg. (00)

■ Dacia, la bulevard, D, 5/10, 75 milioane lei, neg. (00)

■ Mircea, D, 3/10, 85 milioane lei, neg. (00)

■ Dacia, SD, parter, necesită curățenie, 65 milioane lei, neg. (00)

■ Canta, D, 2/4, multiple îmbunătățiri, 100 milioane lei. (03)

APARTAMENT 4 CAMERE

■ Autogară, 1/8, 165 milioane lei, neg. (c)

■ Nicolina, parter, D, 110 milioane lei, neg. (C)

■ Străpungerea Silvestru, D, 2/4, îmbunătățiri, 160 milioane lei, neg. (L)

■ Bularga, SD, parter, necesită curățenie, 76 mp, 55 milioane lei. (L)

■ Nicolina, 8/8, fără probleme cu izolația, 68 milioane lei, neg. (L)

■ Autogară, D, 4/8, 170 milioane lei. (P)

■ Nicolina II, D, 1/8, 130 milioane lei. (P)

■ Dacia-Țigarete, D, 100 mp, 8/9, 2 balcoane, 2 băi, 100 milioane lei, neg. (03)

■ Central, SD, 8/11, 180 milioane lei, neg. (03)

■ Nicolina-CUG, D, parter înalt, 2 balcoane, 2 boxe, garaj, 150 milioane lei, neg. (03)

■ Nicolina, D, 110 mp, 1/10, bine întreținut, 140 milioane lei, neg. (G)

■ Oancea, D, 1/10, 165 milioane lei. (G)

■ CUG, D, 1/6, 2 balcoane, boxă, multiple îmbunătățiri, 115 milioane lei, neg. (03)

■ Autogară, D, 1/4, îmbunătățiri, 160 milioane lei, neg. (03)

■ Bdul Poitiers, D, parter, 100 milioane lei, neg. (00)

■ Păcurari, SD, curat, 5/8, 3 balcoane, 2 băi, 145 milioane lei, neg. (03)

■ Dacia, la bulevard, D, boxă, loc garaj, 70 milioane lei, neg. (03)

CASE

■ Bucium-Bîrnova, 3 camere, casă nouă, toate facilitățile, 1000 mp, 265 milioane lei. (L)

■ Horpaz, 4 camere, anexe, 7000 mp, 140 milioane lei, neg. (03)

■ Tătărași, 2 camere, din cărămidă + 600 mp teren, gaz metan și canalizare la poartă, cu eliberare imediată, 100milioane lei. (G)

■ Păcurari, 2 camere, baie, bucătărie, apă, sobe teracotă, gaz, 200 mp, 110 milioane lei, neg. (C)

■ Tătărași, 4 camere, 750 mp, apă, gaz, canalizare, 200 milioane lei, neg. (C)

■ Sărărie, 350 mp, 4 camere, toate facilitățile, 150 milioane lei, neg. (03)

■ Copou, 3 camere, toate facilitățile + 1600 mp teren, 410 milioane lei, ușor neg. (G)

■ Podu Iloaie, casă nouă, 3 camere + dependințe, din chirpici, 1400 mp, apă în curte, acoperită cu internită, 65 milioane lei, neg. (00)

■ Ultracentral, casă de cărămidă, 12 camere, P+2, cu toate facilitățile, 1,1 miliarde, neg. (03)

■ Bucium, 2 camere + anexe, 1300 mp, curent electric, telefon, 95 milioane lei. (03)

■ Păcurari, 3 camere, toate facilitățile, 1080 mp, 320 milioane lei, neg. (03)

■ Cantemir, 3 camere, toate facilitățile, 300 mp, 250 milioane lei. (03)

■ Moara de Vînt, 4 camere, 2 bucătării, verandă, 700 mp, 550 milioane lei, neg. (00)

■ Central, 4 camere, 2 băi, 2 bucătării, mansardă locuibilă, 370 mp, 65.000 USD. (03)

■ Lunca Cetățuiei, 2 camere, b+b, din cărămidă, 750 mp, 80 milioane lei, neg. (00)

■ Copou, 3 camere, 250 mp, garaj, toate facilitățile, 40000 USD. (G)

■ Manta Roșie, 4 camere, 400 mp, 50 milioane lei. (G)

■ Păcurari, 4 camere, 450 mp, garaj, apă, posibilități gaz, 280 milioane lei, neg. (03)

■ Miroslava, 100 mp, cu casă în construcție, 1 cameră locuibilă, 25 milioane lei. (P)

■ Miroslava, 100 mp, + căsuță tip Consart, 30 milioane lei. (p)

■ Tomești, 7 camere, baie, toate facilitățile, vie, livadă, 300 mp, 250 milioane lei. (P)

■ Rediu-Horlești, 3 camere, bucătărie, baie, 2 holuri, fîntînă, 60 butuci vie, pomi fructifreri, 1500 mp, 130 milioane lei. (P)

■ Tătărași-Abator, 3 camere, dependințe, apă în curte, posibilități gaz, canalizare, 500 mp, 100 milioane lei. (P)

TERENURI

■ Smîrdan - aproape de intersecția cu Sf. Lazăr, 450 mp, toate facilitățile, deschidere la stradă 22 m, 145 milioane lei, neg. (M)

■ Vlădiceni, 10.000 mp, 25.000 lei/mp. (03)

■ Păcurari, lîngă Daewoo, 2450 mp, 75.000 lei/mp, neg. (M)

■ Bîrnova, 3612 mp, 30.000 lei/mp. (C)

■ Tătărași, 565 mp, 10.000 USD. (C)

■ Socola, în spate la Europa Nova, 884, 30 USD/mp, neg. (00)

■ CUG, 5000 mp, 20.000 lei/mp. (C)

■ Miroslava, 2000 mp, intravilan, 30 milioane lei, neg. (P)

■ Frumoasa, 250 mp, toate facilitățile, pentru construcție, preț avantajos. (P)

■ Tomești-Vlădiceni, 10.500 mp, 5000 lei/mp. (P)

■ Bucium-Vișan, 100 mp, cu construcție începută. (P)

■ Nicolina, prima stație de tramvai din Podu Roș, 350 mp, 20 m deschidere la stradă, certificat de urbanism pentru P+2 sau P+4, sediu de firmă, 25 USD, ușor neg. (M)

■ Frumoasa, 350 mp, toate facilitățile, 20 milioane lei, neg. (00)

■ Bucium spre Bîrnova, toate facilitățile, 120.000 lei/mp. (03)

■ Bucium, 500 mp, toate facilitățile, zonă excelentă, 20 USD/mp. (03)

■ Ultracentral, 230 mp, toate facilitățile, 90 milioane lei, neg. (03)

■ Vatra Dornei, 750 mp, vizavi de mofeta, lîngă teleferic, lîngă izvor de apă minerală, 15.000 DM, neg. (00)

■ Suceava-Voronet, 4200 mp, 20.000 lei/mp. (03)

■ Bîrnova, 5000 mp, intravilan, la șosea, 40 m deschidere la stradă, toate facilitățile, cu autorizație de construcție, 25.000 lei/mp, neg. (00)

■ Central, 318 mp, toate facilitățile, 60 USD/mp. (03)

■ Copou, 875 mp, toate facilitățile (apă, gaz, canalizare), cu certificat de urbanism, regim juridic, pînă 3 nivele, 28 USD, neg. (03)

■ Socola, 1100 mp, toate facilitățile, poziție excelentă pentru hală industrială, 15 USD/mp. (03)

■ Podu Iloaie, 25000 mp, în spatele stațiunii experimentale, 4000 lei/mp, neg. (00)

■ Bucium-Releu, 2000 mp, 45000 lei/mp, neg. (00)

OFERTĂ SPECIALĂ

■ Depozit, Nicolina, 130 mp, toate facilitățile, gaz, punct sanitar, stradă cu acces pentru mașină tir etc. 250 milioane lei, neg. (M)

■ Semicentral - vilă P+3, 20 camere + anexe, amenajări excepționale, toate facilitățile, bun pentru reprezentanță firmă, preț 2 miliarde lei, neg. (03)

■ 30 km - Iași. Fermă agrozootehnică cu 6 grajduri, un saivan, atelier tîmplărie și atelier mecanic, complet utilate, moară de porumb și multe alte utilări, cu sediul în vilă, situat la 1 km de fermă, cu toate facilitățile și modernizată, suprafață totală 5,7 ha - 2,5 miliarde lei. (03)

■ Semicentral, vilă P+3, construcție nouă, parțial finisată, din cărămidă, cu garaj, bună pentru sediu firmă și/sau locuit, toate facilitățile, 200.000 USD, neg. (00)

SCHIMBURI

■ Garsonieră, conf. II, 5/10, cu apartament 2 camere. Se oferă diferentă. (P)

■ Apartament 2 camere, SD, parter, Pașcani-centru, cu apartament 2 camere, Alexandru cel Bun. (00)

SPAȚII COMERCIALE

VÎNZĂRI

■ 123 mp, în formă de pătrat, zona Podul de Piatră, 320 milioane lei, neg. (M)

ÎNCHIRIERE

■ 200 mp, ultracentral, 10 USD/mp, neg. (03)

CUMPĂRĂRI

■ Apartament 3 camere, Nicolina, et. intermediar. Ofer preț bun. (M)

IMOBILIARE

VÎNZĂRI APARTAMENTE

3 CAMERE

■ Vînd/închiriez apartament 3 camere, decomandat, hol mare la intrare, zonă centrală, et. 1, bun și pentru sediu firmă. Telefon 218032.

■ Apartament 3 camere, parter și garaj auto, deschidere la stradă, pentru privatizare, zona Podu Roș. Preț - 180 milioane lei. Telefon 132503, între orele 16,00-20,00. (3136120)

■ Apartament 3 camere, SD, zona Gară - P. Piatră. Preț - 120 milioane lei, negociabil. Telefon 092/329441.

■ Apartament 3 camere, SD, confort I, cu îmbunătățiri, (ne)mobilat. Preț - 70 milioane negociabil. Telefon 092/880676. (2814221)

■ Apartament 3 camere, SD, et. 1, str. Decebal. Telefon 232105. (2814060)

■ Apartament 3 camere, SD, et. 1, T. Vladimirescu, cu multe îmbunătățiri. Preț negociabil. Fără intermediari. Telefon 170173. (3136271)

■ Vînd apartament 3 camere, bloc vilă, etaj (spate Universitate), curte, boxă, multiple îmbunătățiri. Telefon 01/7765254, seara. (2814327)

■ Apartament 3 camere, etaj 4, str. 7 Noiembrie. Preț negociabil la fața locului. Telefon 164523, toată ziua. (3136430)

■ Vînd apartament în Galați, 3 camere, bloc Pescăruș, et. 3, zonă centrală. Tel. 092/208662. (BR-S3146.1.2)

■ Apartament 3 camere, D, 5/8, Nicolina II. Preț - 90.000.000 lei. Relații la telefon 226835. (2815261)

4 CAMERE

■ Apartament 4 camere, multiple îmbunătățiri, în Roman, strada Smirodava. Preț avantajos. Telefon 033/721653. (2815268)

ÎNCHIRIERI APARTAMENTE

OFERTE

■ Închiriez apartament mobilat, plata în valută, zona Podu Roș. Telefon 127848. (3136163)

SPAȚII COMERCIALE

■ Vînd spațiu 40 mp, Nicolina I, la stradă, apă caldă și rece, grup sanitar, U - 220/380 V, telefon. Telefon 159638. (2814496)

ÎNCHIRIERI - OFERTE

■ Închiriez spațiu ultracentral - 270 mp, în Gura Humorului, pretabil sedii, comerț și altele. Telefon 030/230746. (Sv 1410471)

■ Închiriem, eventual vindem, spațiu cu 10 camere (174 mp), situat lîngă Bazar, adecvat pentru cabinete medicale, birouri, sedii firmă etc. Telefon 116371, 215463, 214595, 216186, după orele 17,00. (3136425)

VÎNZĂRI TERENURI

■ Vînd teren la șosea, 15 km de Iași, 3,5 dolari/mp (variante: schimb cu locuință sau auto). Telefon 146023. (2814511)

■ Proiect parcare cu terenul aferent de 6,5 ha sau parcelat. Telefon 146023. (2814513)

■ Urgent, 8600 mp teren arabil, intravilan, Podu Iloaiei, toate facilitățile. Relații la telefon 740046, orele 17,00-19,00, zilnic. (3136454)

■ Teren în comuna Soveja, județul Vrancea, poziție excepțională, cu facilități multiple. Telefon 127 Soveja, orele 16,00-21,00. Familia Halici. (3136113)

■ Teren (pădure), 4000 mp pentru construcție casă de vacanță, comuna Bîrnova, la 150 m de șoseaua asfaltată. Preț - 2 dolari/mp, negociabil. Telefon 294017, între orele 19,00-22,00. (2797290)

■ 1000 mp teren zona Motel Bucium, acces direct DN Iași-Vaslui. Telefon 226097, 17,00-21,00. (3136403)

■ Vînd 15 ha teren sub pădurea Aroneanu. Telefon 299475. (3136164)

■ Grădină 3000 mp, sat Ciulinești, comuna Probota (centru), la șosea, bună pentru construcții sau grădinărit. Telefon 129787. (3136161)

■ 2500 teren - CUG, pentru investiții de producție, cu posibilități de racordare la utilitățile necesare. Telefon 135571. (3136437)

■ Teren 1000 mp în oraș Iași, 10 dolari/mp, negociabil. Telefon 124790, 131920. (3136177)

VÎNZĂRI CASE

■ Vînd casă în Orășeni Deal, cu teren aferent. Rel. tel. 034 - 348055. (BC -P103.1.14)

■ Casă cu 2 camere și dependințe, 1500 mp teren, în satul Pietriș, comuna Dolhești, la Zaharioaia. Telefon 157357.

■ Vilă 4 camere plus dependințe, încălzire centrală, gaz, cu 800 mp teren, ultracentral, Piatra Neamț. Telefon 223192, după orele 20,00. (313644)

■ Casă 2 camere, teren 300 m. Telefon 218552. (3136431)

■ Vînd casă cu teren 1700 mp în oraș Hîrlău - centru. Telefon 116307. (2815067)

■ Vînd teren 675 mp și casă în Copou, lîngă Stadion. Telefon 178077; 152533. (2815076)

■ Vînd casă de vacanță (250 mp) P+1+M, stadiu avansat de finalizare, fără finisaje interioare, situată la Izvorul Muntelui nr. 8. Preț negociabil, zonă deosebită. Tel. 033/671.124. (NT-4580305.1.7)

■ Vînd casă + teren 500 mp, multiple îmbunătățiri, str. Capșa nr. 3, Bicaz. Tel. 016.476294. (NT-4580336.1.4)

AUTO MOTO

Autoturisme Românești

■ S.C. vinde Dacia carosată, an fabricație 1994, cu două locuri, stare perfectă de funcționare. Telefon 152070.

■ Dacia papuc carosată, două locuri, an fabricație 1998, stare foarte bună (cu factură). Telefon 092/353490. (I 22.44-1.4)

■ Dacia BK 1410, CN1, model 92, arată și funcționează ireproșabil. Preț 24 milioane lei, negociabil. Telefon 094523422. (2303120)

■ Dacia Noya, nouă. Telefon 130168. (2815253)

■ Foarte urgent Dacia 1300, an fabricație 1978, C.I., numere noi, necesită reparații caroserie. Telefon 152391, după ora 17,30. (2814218)

■ Dacia 1310, an fabricație 1996, 38.000 km. Telefon 145124. (3136295)

■ Dacia 1300, an fabricație 1981, stare foarte bună. Telefon 154222. (2814226)

■ Cielo CLE/AC, gri metalizat, fabricat în 1997, 21.000 km, stare foarte bună. Relații la telefon 220892 și 092382155. (3136103)

Autoturisme Import

■ Vînd Opel Kadett GSI 1988, 140 CP, persoană fizică, preț 8000 DM. Telefon 094-671311 (BT.3145760.1.1)

■ Vînd Nubira nouă. Telefon 031/519460 (BT.3145893.1.2)

■ Vînd JEEP Charache Pionier, an 1988, înscris în circulație. Telefon 035/313346; 094/610071. (VS-2349531.1.3)

■ Tico DX, an fabricație 1995, Coreea, cu aer condiționat, radiocasetofon și sistem alarmă. Telefon 030/523109. (3136138)

■ Opel Kadett, 1,3 S, cu catalizator, înmatriculat decembrie 1997, perfectă stare, 6.400 DM. Telefon 113215, orele 9,00-20,00. (3136113)

DIVERSE

■ Vînd BUZ Mercedes Sprinter 312 Turbo Diesel nou, 1995, 93000 km și Golf III - 1,8 benzină, roșie, 1996. Telefon 034 - 116713; 094 - 584024. (Bc - 6657598.1.1)

■ Vînd Mercedes Sprinter 208 Diesel, 8 + 1 persoane, 1996, 72.000 km, Peugeot Boxer, Turbo Diesel, 1997, (înalt și lung), 87.000 km. Telefon 034 - 116713; 094 - 584024. (BC.6657598.1.1)

■ Vînd cap - tractor cu dubă King 22 T 0 , cap tractor cu șea 22 T 8, înscrise, în stare de funcționare; Papuc 1307 acoperit; navete PVC + sticle 1/1. Tel. 092.472438, 036 / 498899. (GL - 4912773.1.6.)

■ Vînd tractor U650, remorcă, plug, în perfectă stare. Telefon 031/582174 sau 094-896132 (BT.3145915.1.6)

■ Vînd autocamion Raba, carosat, 10 t, cauciucuri noi, import, stare foarte bună. Botoșani 094-527242 (BT.3145930.1.4)

■ SC MOLDOTRANS AUTO SA distribuitor al Uzinei "Mecanica Ceahlău" vinde cu adaos zero, următoarele produse: PLUG cu trei trupițe - 7.539.600 lei; SEMĂNĂTOARE SPC 6M - 17.999.880 lei; SEMĂNĂTOARE SPC 8M - 24.537.860 lei; DISCURI GD 281 - 14.173.960 lei; TRACTOARE U650, cu reparație capitală - prețuri negociabile 35-45 milioane lei. Relații la telefon 127150. (2814179)

PIESE

■ SC CARSERO SRL vinde PIESE AUTO IMPORT second- hand- Renault, Peugeot, Citroen, VW, Audi, Fiat, Ford, Opel. Telefon 092- 509309, 034- 214729 și Iași- lîngă Fabrica de Bere ZIMBRU. Telefon 032/123687. (RO.F1368669.3.12)

CUMPĂRĂRI

■ Cumpăr Daewoo, Espero, Cielo, eventual Tico. Plata pe loc. Tel. 092.245029. 01/6688113. (GL - op.1.13.)

AGENDA BENZINĂRII

COMPETROL

Vă oferă produse

"PETROBRAZI"

prin benzinăriile:

- Podul de Piatră (Splai Bahlui) ☎ /fax: 032/112240
- Șos. Păcurari
- B-dul N. Iorga

NOU!

SNP lansează pe piață noul tip de butelie cu gardă. Începînd cu data de 2 decembrie, aceasta intră și în circuitul sucursalei PECO IAȘI și poate fi găsită la toate punctele de desfacere.

PETROM Informații la tel. 162530 sau 142940.

PECO IAȘI - PRIETENUL MAȘINII TALE

AGENDA AUTO

RUEDAS
PIESE AUTO IMPORT
Dealer BOSCH, MONROE
DAEWOO - consumabile
Iași, str. Armeană 5,
tel: 032/213657, fax: 032/112239

amortizoare bujii curele filtre plăcuțe pompe apă saboți pompe benzină segmenți garnituri bucse și multe altele
(stoc comenzi)

Reduceri 3 - 10%

AUTO RICAMBI
• Importator piese auto
luni - vineri: 9,00 - 18,00
sîmbătă: 9,00 - 14,00
IAȘI, Piața CUG (magazin), ☎ / FAX 225151
Bacău, str. 9 Mai nr. 29 , ☎ 034 / 170819
Suceava, str. Simion Florea, ☎ 030 / 523199

GARANTIE PE VIATA!
• SISTEME DE ALARMA MAAT și FBI - SUA
• SUDĂRI PARBRIZE
Păcurari 92 (incinta Transmixt) ☎ 259.690

Motor PIESE AUTO
Toată gama de piese și accesorii auto.
Piese auto import din stoc și la comandă.
OFERTA SĂPTĂMÎNII:
Ulei LIQUI MOLY - 85.000 lei/5 l (TVA inclus) (Dacia, Oltcit)
Plăcuțe frînă ESPERO - 255.000 lei (TVA inclus)
Program zilnic: 8.00 - 18.00
sîmbătă: 8.00-13.00
Str. Armeană nr. 22; ☎ 211128, Tel./fax: 210981

SC SANDU ET Co TORO snc
Piese auto IMPORT și românești
Primim comenzi. Prețuri ce sfidează concurența.
luni - vineri: 8.30 - 18.00 sîmbătă: 8.30 - 14.00
Bd. Tudor Vladimirescu 303 (Podu de Fier)
tel: 094-502.653

AMRS
• Amortizoare SACHS
luni - vineri 9,00 - 19,00
sîmbătă 9,00-14,00
Str. Păcurari nr. 78
☎ 032/214150

INTERNATIONAL COMPLEX SERVICE S.A.
Dealer DAEWOO
vinde autoturisme **DACIA** berline și utilitare, cu "0" km, la preț de producător.
Livrare pe loc, cu plata integrală.
Relații la tel. 233296 sau 130125.
Calea Chișinăului nr. 45, tel. 137620, fax: 233296
Internet - http://home.dntis.ro/iscicssa/index.html

MOLDO INTERTOUR
TRANSPORT MARFĂ și PERSOANE
intern și internațional
RAPID și AVANTAJOS!
Tel./fax: 032-211.732, 211.730

SC GRĂDINARIU IMP. EXP. SRL
Splaiul Independenței (Tîrgul de mașini) · Benzinării · MIHAI BRAVU · Calea Vitan
IMPORTATOR DIRECT GERMANIA ȘI UNGARIA
Vinde en gross și en detail piese pentru:
IFA, ROBUR, LIAZ, BARKAS, WARTBURG, TRABANT
Tel.:01-3234027; 01-6391307, Fax: 01-2222164
Mobil: 094-561.803

TOFAN GRUP
luni - vineri 8,00 - 16,00
Șos. Păcurari nr. 92
în incinta TRANSMIXT SA (AUTOBAZA 2)
☎ 032/154.343

anvelope autocamioane **Taurus**
Member of Michelin Group
3 ANI garanție

impar auto iasi Tel.032/219470 Fax:142680
impar auto bacau Tel.034/135121 Fax:117310
În colaborare cu SC TAXICOM SA Iași
Calitate la prețuri accesibile !

☎ TELEFOANE UTILE: FARMACII

FARMACIA MELISSA - MONTERO, PĂCURARI
Șos. Păcurari nr. 137, bl. 600, telefon: 216567, 216733

FARMACIA MELISSA - MONTERO, PODU ROȘ
Str. Nicolina nr. 2, bl. C7, telefon: 234099

Comercializează:
- gama de vaccinuri produse de Institutul Cantacuzino Iași și București
- tehnică stomatologică
- tehnică medicală
- medicamente indigene și import
- produse pentru hrana și îngrijirea copilului
- produse parafarmaceutice

NON STOP

FARMACIA IRIS PHYTO PHARMA
Bd. Copou 3 (la parterul Trustului de construcții), tel. 219296
Program:
zilnic: 7,15-20,00; sîmbătă 9,00-18,00; duminică 9,00-18,00

• Vă oferă:
- produse dietetice alimentare pt. diabetici
- vaccinuri antialergice ale Institutului Cantacuzino
- o gamă largă de medicamente de import și indigene
- produse cosmetice
- produse pt. hrana și îngrijirea copilului
- produse din plante, ceaiuri

• FARMACIA SF. LAZĂR
zilnic : 8.00 - 20.00
sîmbăta : 8.00 - 14.00
duminica : 8.00 - 14.00
☎ 230.153

• ALSOC - FARMAVITA
Sf. Andrei 4 (lîngă Biserica Sf. Andrei)
zilnic: 9.00-19.00
sîmbăta: 9.00-14.00
duminica: 9.00-14.00
☎ 112043

• A.T.I.- PULS
Șos. Națională 194, bl. D
zilnic : 8.00 - 20.30
sîmbăta :8.00 - 20.00
duminica : 9.00 - 18.00
☎ 233.242, 233.223

• AVICENNA
Str. Stefan cel Mare nr. 10, bl. B2, sc. B
zilnic : 9.00 - 21.00
sîmbăta :9.00 - 14.00
duminica : închis
☎ 213.047

• BABY FARM
Str. V. Lupu 70-74
zilnic : 8.00 - 20.00
sîmbătă, duminică: 8.00 - 16.00
☎ 271.357, 154.445

• BEST FLORA
Str. Vasile Lupu 108
zilnic: 8.00 - 20.00
duminica: 8.00 - 14.00
☎ 271.962

• BRÎNDUȘA
Str. O. Băncilă 5, bl. CL 12
zilnic: 8.00 - 20.00
sîmbătă: 8.00 - 14.00
duminica: 8.00 - 12.00
☎ 219.385

• CARA
Bd. T. Vladimirescu, cămin T17
zilnic: 8.00 - 20.30
sîmbătă: 8.00 - 19.00
duminica: 8.00 - 13.00
☎ 172.598

• EUROPHARM
Str. Cerna 1 (Mircea cel Bătrîn)
zilnic : 8.00 - 20.00
sîmbăta : 8.00 - 14.00
duminică: 8.00 -14.00
☎ 224.109

• FARMACIA 4
Bd. Ștefan cel Mare 3
zilnic : 7.30 - 19.30
sîmbăta : 8.30 - 13.30
☎ 142.020

• FARMACIA GHIȚUN
Str. Cuza Vodă 27
zilnic : 7.00 - 20.30
sîmbăta : 8.00 - 15.00
☎ 147.077, 231.876

• FARMA LIV
Str. Nicolina nr. 11, bl. A5
zilnic: 8.00 - 20.00
sîmbăta: 8.00 - 20.00
duminica: 8.00 - 14.00
☎ 231.197

• GABRIELA FARM
Str. Păcurari, bl. 582
zilnic: 8.00 - 20.00
sîmbăta: 8.00 - 20.00
duminica: 8.00 - 14.00
☎ 140.616, 122.827, 216.507

• IRIS PHYTOPHARMA
Bd. Copou nr. 3
luni-vineri : 7.15 - 20.00
sîmbăta : 9.00 - 18.00
duminică: 9.00 -18.00
☎ 219.296

• FARMACIA PROFARM
str. Carpați nr. 17 (lîngă Poșta din Nicolina)
zilnic: 8.00 - 21.00
duminică: 8.00 - 16.00
☎/fax 224.952

• REMEDIA
Str. Gării 30
zilnic : 7.30 - 20.00
sîmbăta : 8.00 - 14.00
duminica : 8.00 - 14.00
☎ 146.325

• SALVIA
Cuza Vodă 1
luni - vineri : 7.30 - 22.00
sîmbătă : 8.00 - 20.00
duminică : 8.30 - 14.00
☎ 210.340

• SEMIS
Str. Străpungere Silvestru 7
zilnic : 8.00 - 20.00
duminică: 8.00 - 14.00
☎ 210.542

• TAIFARM 93
Str. Dimineții, bl. 774 (Frumoasa)
zilnic: 8.00 - 20.00
sîmbăta: 9.00 - 13.00
duminica: 9.00 - 13.00
☎ /FAX 216.138

• TEOFARM
Bd. Țuțora 2 (Calea Chișinăului 2)
zilnic : 8.00 - 20.00
duminică: închis
☎ 231.118

• TEHNIS M.K.S.
str. Vasile Lupu nr. 17 (intersectia Bucsinescu)
luni-sîmbătă: 8.00 - 20.00
duminică: 9.00 - 17.00
☎ 272.180

• FARMACIA NR. 1
B-dul Dacia nr. 32
zilnic: 8.00 - 16.00
sîmbăta: închis
☎ 153.498

• FARMACIA NR. 2
Piața Unirii 3
zilnic: 7.00 - 20.00 - 7.00
sîmbăta: program permanent
duminica: program permanent
Farmacie cu gardă
☎ 116.029

• FARMACIA NR. 7
Str. Socola 9, bl. E.1
zilnic: 7.00 - 20.00
sîmbăta: 8.00 - 14.00
☎ 132.293

• FARMACIA NR. 9
Str. Sălciilor, bl. 828 Nicolina II
zilnic: 7.00 - 20.00
sîmbăta: 8.00 - 14.00
☎ 122.782

• FARMACIA NR. 11
Str. Vasile Lupu 160, bl. G.3
zilnic: 7.00 - 20.00
sîmbăta: 8.00 - 14.00
☎ 175.457

• FARMACIA NR. 15
Bd. Independentei 23
zilnic: 7.00 - 20.00
sîmbăta: 8.00 - 14.00
☎ 116.408

• FARMACIA NR. 50
Str. Vasile Lupu 8, bloc D.3
zilnic: 7.00 - 20.00
sîmbăta: 8.00 - 14.00
☎ 172.867

• FARMACIA NR. 86
Str. Tudor Vladimirescu, bl. 306
zilnic: 7.00 - 20.00
sîmbăta: 8.00 - 14.00
☎ 218.323

• FARMACIA NR. 14 PASCANI
Str. Stefan cel Mare nr.118, bl. A4
zilnic: 8,00 - 20.00
sîmbăta: 8.00 - 13.00
duminică: 8.00 - 13.00
☎ 164.059

• EMMA FARM
Bd. Socola 17, Bl. D-7, sc. B
Zilnic: 9.00 - 21.30
Duminică: 10.00 - 16.00
☎ 272886

SC "FARMACON" SRL ☎ 290020
• comercializează produse farmaceutice și parafarmaceutice indigene și de import • asigură prepararea rețetelor magistrale, cu promptitudine și competență profesională • eliberează rețete compensate

Prin:
Farmacia SUPER COPOU - **NON STOP**
str. Oastei nr. 48, tel/fax: 116722
Farmacia TOMEȘTI: program 8.00-20.00, tel.: 290020

MATER OPTICA - cel mai modern centru de oftalmologie și optică medicală din România

• Consultații oftalmologice și optică medicală la nivel european
• Prescripții lentile de contact
• Măsurarea presiunii intraoculare cu aplanotonometru elvețian HAAG-STREIT

Bd. Independenței nr. 10
tel. 214072

Medici care asigură consultații:
Prof. dr. S. BUIUC
Medic primar dr. G. BEȘCHEA
Medic primar dr. G. DIMITRIU
Medic primar dr. G. MACOVEI
Medic specialist dr. C. ANDRON
Medic specialist dr. M. BREDEȚEAN
Medic specialist dr. M. DOGARU
Medic specialist dr. D. PETRARU
Medic specialist dr. G. TODOSI

OPTICA MEDICALĂ
- servicii asigurate de tehn. Vasile Popa

SC TRANSPARENȚA oferă:
• consultații oftalmologice • refracții cu autorefractometru • fund de ochi • presiuni intraoculare • prescripții ochelari • lentile contact.

Calitate, siguranță și o privire limpede prin TRANSPARENȚA.

TRANSPARENȚA sinonim cu COMPETENȚA!
Str. A. Panu 13 (vizavi de noul sediul BRD) ☎ 212162
Luni-vineri: 9-18, sîmbătă 10-14

ECHOMED
Obstetrică-ginecologie

Medici primari: Șefan BUȚUREANU, Maria AKAD, Alexandra OVĂNESCU, Maricica PĂVĂLEANU

■ ECHOGRAFII:
diagnostic de sarcină, depistarea sexului fetal, afecțiuni ale sînului, ficat, rinichi, pancreas.
■ Chiuretaje uterine
■ Tratamente pentru sterilitate (feminină și masculină)
■ Teste pentru sarcină (3 min.)
■ Contracepție orală și montări sterilete
■ Colposcopii.
■ Cauterizări - biopsii uterine și de col.
Consultații asigurate de profesori universitari și medici specialiști de înaltă competență profesională.

Șos. Păcurari nr. 4, corp anexă la bl.590A (vis-a-vis de Oficiul PTTR)
☎251927 (fax) ; 018-613.388

SERVICII MEDICALE

• MEDICAL TEST
LABORATOR ANALIZE MEDICALE
(peste 200 tipuri de analize cu aparatură și reactivi import: SUA, Germania, Franța etc.)
-hematologie, biochimie, imunologie, parazitologie, microbiologie, din care MARKERITUMORALI, ENDOCRINI, INFECȚIOSI, RISC CORONARIAN etc. zilnic:7.00-19.00
Bd.N.Iorga 6, bl. 903A (vis-à-vis de Gara Nicolina)
☎ 230774

• PRO FAMILIA
Laborator analize medicale
efectuează orice investigație de laborator, executate de profesori universitari
Str. Țuțora 11C, sc. D
Program: zilnic: 7-18
sîmbăta și duminica: 9.00-11.00
☎230.431

• POLICLINICA PROFESMED
str. VASILE CONTA nr. 18 (vizavi de policlinica Municipală, Piața Sf. Spiridon)

CONSULTAȚII ȘI TRATAMENTE ÎN TOATE SPECIALITĂȚILE
Se efectuează și: ANALIZE DE LABORATOR cu aparatură și reactivi din import; CHIURETAJE - metoda modernă prin aspirație; ECOGRAFII; ACUPUNCTURĂ în afecțiuni neurologice; TRATAMENTE BIONICE în afecțiuni dermatologice, osoase, neurologice; TRATAREA obezității, impotenței sexuale, infertilității, tulburărilor de creștere.
Medicii Policlinicii sunt nume sonore ale medicinii ieșene, în majoritate profesori universitari.
Prețurile percepute pentru consultații și analize sunt cele mai reduse.

☎ 213 226

• Cabinet de oftalmologie și optică medicală
SC MEDOPTICA SRL str. Arcu nr. 1, bl. TAROM, sc. A (la ieșirea din Cinema "Victoria")
- Prescripții ochelari, lentile de contact (medicale și estetice)
- Consultații și tratamente oftalmologice
- Optică medicală (inclusiv lentile plastic, bifocale, progresive - Zeiss și Essilor)

Medici care asigură consultații:
Dr. Anghel Kreolla
Dr. Pepelea Lucia
Dr. Scînteie Mira
Dr. Tarasi Carmen
Dr. Dimofte Doina
Dr. Constantin Cătălin
Program:
luni - vineri: 9 - 19
sîmbătă: 10 - 14
Pentru programări și informații sunați la
☎ 225423

• Policlinica SĂNĂTATEA 2000
Dr. Constantin IORDACHE - medic primar pediatru și medic specialist cardiologie pediatrică acordă consultații la domiciliul copiilor sau la Policlinica SĂNĂTATEA 2000 din str. Lăpușneanu 7A.

☎ 214001 - acasă, 214002 - policlinica, mobil 094-507780

Doriți să vă evaluați periodic starea sănătății? Doriți să vă tratați corect, complet și la timp? Apelați la Policlinica SĂNĂTATEA 2000, str. Lăpușneanu 7A
☎ 214002
între orele 10-9 asigură asistență medicală și psihologică în următoarele specialități:
• Dr, Constantin IORDACHE - medic primar pediatru, medic specialist cardiologie pediatrică
• Dr. Rodica THEODORU - medic primar dermato-venerolog
• Psiholog Ileana HÂȚU - psiholog principal adolescenți - adulți. NOU: psihoterapii de grup cu scop terapeutic și pentru formare psihoterapeuți
• Dr. Doina BUDEANU - medic primar psihiatrie, consultații - psihoterapie adolescenți-adulți
• Dr. Monica CHIRIAC - medic primar psihiatrie, adolescenți-adulți
• Dr. Carmen GORDUZA - medic primar endocrine

La noi veți găsi competență, înțelegere și înalt profesionalism.

• Mari specialiști în MICROCHIRURGIA OCHIULUI
de la clinica prof. FYDOROV (Rusia), oferă consultații în București și Onești.
☎094/315.133, 01/410.4669

• BIO PAN CENTRU MEDICAL
CONSULTAȚII, INVESTIGAȚII ȘI TRATAMENTE
• Urologie • Sexologie • Chirurgie • Pneumologie • Medicină internă • Ginecologie • Ecograf de ultimă generație • Teste de sarcină
Medici primari ■ Dr. Constantin Panainte - pneumolog
■ Dr. C. Liviu Panainte doctor în științe medicale - urologie ■ Dr. Ioan Bunea - ginecologie
Contracepție orală și montări sterilete, cauterizări, tratamente sterilitate, chiuretaje
Str. Vasile Alecsandri nr. 9B, ap. 1
☎ 032/210.728
Zilnic: 10.00-18.00.

Sîmbăta: 10.00-12.00

• CENTRUL MEDICAL "IRIS"
Ecograf Doppler color computerizat
Ecografie generală și pe specialități
Consultații:
• obstetrică - ginecologie
• cardiologie
• urologie
• dermatologie
• psihiatrie
• afecțiuni pulmonare
• medicină generală

Acupunctură
Bd. Copou 38, bl. A4, sc. A, (vis-a-vis de Grădina Copou)
☎ 213793,
orele zilnic: 8-20
sîmbătă: 8 - 14

• CONSULTAȚII ȘI ECOGRAFII OBSTETRICĂ - GINECOLOGIE
Dr. Ivona Lupașcu - medic primar
Luni, marți, miercuri și joi orele: 14.00 - 16.00
Ecograf Doppler color computerizat
Centrul Medical IRIS
Bd. Copou 38, bl. A4, sc. A, (vis-a-vis de Grădina Copou)
☎ 213793, ora 8.00-20.00

• Dr. M.E. BERLESCU
medic primar psihiatru
Consultații și terapii biologice și psihoterapice complexe în:
- afecțiuni psihice adulți
- tulburări relaționale familiale
- stări reactive și de neadaptare
Centrul medical "IRIS"
Bd. Copou 38, bl. A4, sc. A
☎213.793

• Dr. Bădescu Cristian
medic primar radiologie și imagistică medicală
Efectuez examinare ecografică a abdomenului, articulațiilor, părților moi și piele pt precizarea diagnostică.
Centrul medical "IRIS"
Bd. Copou 38, bl. A4, sc. A, ap. 1
Program: luni: 12-14
mirecuri: 12-14
vineri: 13-14
sîmbătă: 9-10
Programare zilnic
☎213.793

• CABINET STOMATOLOGIC DENTAPRO
DR. LUCIAN TEOFĂNESCU
Str. Rafael 4 (Sărărie, vizavi de Lic. Economic 1):
- consultații GRATUITE;
- refacerea zîmbetului plăcut cu materiale cu aspect identic cu dinții naturali;
- nopți liniștite, fără grija dureri-lor de dinți.
Programează-te ACUM la:
☎ 115521

• Dr. Butnaru Mariana
medic primar obstetrică-ginecologie
• Consultații și tratamente ambulatorii
• teste de sarcină
• planificare familială și contracepție
• diatermocauterizări
• laser-terapie
Policl.MEDISAN - str. Oancea 24, bl.352, sc. A, parter, ap.2
Program: luni, miercuri, vineri 13 - 15
☎ 177777

• MEDICAL CENTER *THEMIS-ART* Iași
CLINICA OBSTETRICĂ - GINECOLOGIE
str. Luca Arbore 10A, bl. 404, parter
Consultații, ecografii, intervenții chirurgicale diverse, cauterizări, chiuretaje uterine pt. avort la cerere etc. SUB ANESTEZIE GENERALĂ.
ATENȚIE! Gratuități pentru pensionare, studente, eleve și alte persoane aparținînd categoriilor defavorizate ale opulației.
NON STOP! programări
☎/fax: 250929

• Cabinetul MEDICINĂ ALTERNATIVĂ
Bl.TAROM,sc.A - Tel. 225423
■ *Dr.Beatrice LUCACHE*
• medic primar în medicină generală
• acupunctor specializat în Asia: • diagnoză naturistă și alopată
• acupunctură
• laseroterapie
• maxibustie
• electroacupunctură • masaj
electronografie
☎ 214177, 225423
ÎNSCRIERI PENTRU MEDIC DE FAMILIE

• MEDIRO
(servicii medicale)
Asigurăm asistență medicală de specialitate în:
• MEDICINĂ INTERNĂ, CARDIOLOGIE, NEUROLOGIE, PEDIATRIE, DERMATOLOGIE;
• ANALIZE LABORATOR (Biochimie, Hematologie);
• ECHOGRAFIE, ELECTROCARDIOGRAME;
• Tratamente diverse (injecții intramusculare, intravenoase, infiltrații, perfuzii etc);
■ LOGOPEDIE - Tratament în Tulburări de vorbire la copii și adulți (congenitale, pastraumatice, după accidente ischemice)
■ DERMO-COSMETOLOGIE ASISTENȚĂ PEDIATRICĂ pe bază de ABONAMENT (3 luni, 6 luni, 12 luni)
Asistența medicală este acordată de cadre didactice universitare și medici primari de înaltă competență profesională.
Bd. Alexandru cel Bun nr. 4, bl. 1205C-parter (în apropierea Podului dintre cartierele Mircea cel Bătrîn și Al. cel Bun)
Program: zilnic 9.00-19.00
☎ 259.111

• Prof. univ. dr. N. TRIFAN
Boli de copii și adolescenți, consultații la cabinet și la domiciliul bolnavului.
Promptitudine, competență, eficiență, cost redus.
SÎMBĂTA ÎNTRE 9.00-12.00 CONSULTAȚII GRATUITE PT. PERSOANELE DEFAVORIZATE
Programări la
☎ 113.775

• S-A REDESCHIS CABINETUL DE CONSULTAȚII OFTALMOLOGICE *CLAROPTIC*
(Stația tramvai Super Copou)
• Consultații de specialitate asigurate de dr. Marius Neagu
Consultații:
luni, miercuri, vineri 15-18
marți, joi 11-13
sîmbătă 10-13
☎ 092-743726
• Servicii de optică medicală asigurate de ***CRISTALOPTIC***
optician Titiana Cozma, (Policlinica CFR) ☎ 116142
luni-vineri 9-17.

• CORPO SAN
• Servicii medicale mobile
• Consultații medicale la domiciliu
• Tratamente injectabile
• Electrocardiograme la domiciliu
Tel. urgente: 092-376.370
Tel. consultații prin centrală:
232.108/233.300/233.428
Pager: 32826
Asistență medicală non-stop

• MEDI LIFE
Cabinet stomatologic
• servicii stomatologice cu aparatură ultramodernă la prețuri promoționale
• reduceri de tarife pentru
- medici și personal medical
- elevi, studenți, pensionari, someri
Sistem avantajos de reduceri pt. pacienții permanenți.
Profesionalism, tinerețe, amabilitate.
Alegeți MEDI LIFE!
Str. Cucu 9, bl. D11, tronson II, ap.1 (lîngă Sinagogă)
Programări:
luni - sîmbătă: 10 - 19
☎ 032-11.27.16, 092-363.233, urgențe, non stop

• Dr. C-tin AILIOAIE
Medic primar, Doctor în Medicină,specializat în LASERO-TERAPIE recunoscut de HARVARD MEDICAL SCHOOL BOSTON (SUA)
Tratamente ultramoderne cu laser pentru adulti și copii:
URGENȚE : gripă, viroze respiratorii, bronșiolite, astm bronșic, fracturi, traumtisme musculo-scheletale, tortico-lis, lumbago, migrene, arsuri, dureri faciale și trigeminale, laringite, afte bucale, paralizii.
BOLI RESPIRATORII AFECȚIUNI ORL: faringo-amigdalite,rinite alergice, rino-adenoidite, otite, laringite, sinuzite, zgomote în urechi, surditate.
BOLI REUMATISMALE: artrite, artroze,epicondilită, achilodinie, decubitus, dureri la masticație, calcificări calcaneene
BOLI DE PIELE: dermatite,eczeme, cangrenă, plăgi, flebite, hematoame, herpes, furunculoză, chelie
ALTE AFECȚIUNI: acnee, cicatrici, dureri de stomac, cistite, dismenoree, stimulare psihică și regenerare.
AVEȚI ÎNCREDERE ÎN MEDICINA MILENIULUI III !
☎094-507798 (URGENȚE),

Atenție!

Monitorul vine în întîmpinarea problemelor dumneavoastră cu două noi **soluții** (centre de mică publicitate)

interiorul magazinului de presă din stația de tramvai Tg. Cucu

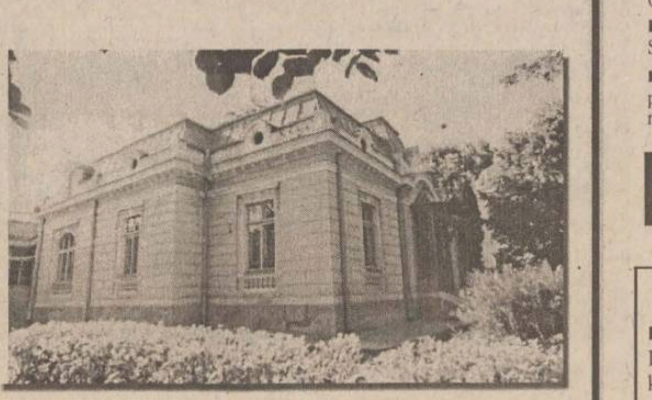

interiorul clădirii Stării Civile

Vînzări

TABLĂ ZINCATĂ SIDEX

■ 61.900 lei coala. Hidroizolații, execuție și materiale import. Tel. 092-524.859; fax 032/125.705. (NT-o.p.1.26)

■ **PEȘTE OCEANIC CONGELAT: MACROU, STAVRID, HERRING, COD - IMPORTATOR DIRECT NORVEGIA, PRIN NORROM SRL BACĂU. STR. A. TOLSTOI NR. 4, TEL./ FAX: 034 - 170880 (BC - 1543577.1.18)**

NOU ÎN SUCEAVA

■ S.C. comercializează: PAL, PFL, accesorii mobilier IMPORT; produce: binale, mobilier birou, diverse articole mobilier masiv sau PAL. Tel. 030/523550; 094/532340; 094/53234 (1321527)

■ Vînd linie completă de fabricat biscuiți și eugenie, eventual utilaje separate. Asigurăm montajul. Tel. 039 612929, 092-287885. (BR-CH3245.1.5)

■ S.C.P.D.R.M.A. "Moldova" SA Iași (fosta I.C.R.A.), Calea Chișinăului nr. 35, telefon 136642, vinde vopsea ouă, diferite culori, preț avantajos (300 lei/plic inclusiv TVA). (3136149)

UTILAJE DE PANIFICAȚIE

■ Utilaje de panificație (cuptor rotativ, cameră dospire, malaxor);

■ Moară de grîu și de porumb. Telefon 225122. (2795540)

■ IMPORTATOR DIRECT DIN CANADA!!! S.C. MOZART COM S.R.L., cel mai mare importator de haine second-hand din țară, vă oferă baloți la 45 kg, original sortate de exportator. Stoc nelimitat! Prețuri avantajoase! Calitate foarte bună! Adresa: Tg. Mureș, B-dul 1 Decembrie 1918 nr. 255. Telefon 065/255896 - depozit; 065/255-896 - fax; 018/590512 - mobil; 092/317792 - mobil. Deschis: luni-vineri, 9,00-18,00; sîmbătă-duminică - închis. (CMP.I-20.1.11)

■ Mașini de spălat și frigidere second-hand Germania și haine din piele, noi, prețuri minime. Telefon 252065. (2814338)

■ Cofraje, bile, grinzi, oțel beton - diametru 8, OB 37. Telefon 173366. (3136382)

■ Vin alb, roșu și țuică. Telefon 037/612998 sau 094-800488. (3136256)

■ Celular Motorola, încărcător de mașină și de cameră. Preț 1,3 milioane lei. Telefon 092/880676. (2814221)

■ S.C. PEDRO-FELICE S.R.L. cu datoriile la zi. Telefon 211353, între orele 9,00-17,00; 149256. (3136294)

■ Vînd spalieri vie. Telefon 111107. (2814186)

■ Tubulatură metalică pentru sistem ventilație, cu profil dreptunghiular, compusă din 20 tronsoane demontabile a 2 m fiecare. Telefon 142378. (3136434)

■ Cavou cimitirul Sf. Vasile. Telefon 141757. (3136283)

■ Mașini universale de tîmplărie MUT, noi, și Vindrover E 311, masă tăiere 3,4 m, motor U650. Informații la Tulcea, telefon 094/557563 sau 040/516607. (OP.1.3)

■ Apometre - contoare "Zenner" și "Narval" pentru apă caldă și rece, la cele mai mici prețuri, numai la magazinul "Alfa". Relații la telefon 143680 sau 177857. (3136448)

■ Banzic F.P. - 4, nou; set bioptron, terapia luminii Zepter, format din trei piese. Telefon 131321. (2797238)

■ IMPORTATOR DIRECT GERMANIA. Vindem încălțăminte second-hand în saci sigilați - 21.900 lei cu TVA și haine second-hand din COLECTĂ DIRECTĂ - preț 13.900 lei cu TVA. Vînzări pe credit de la 1.000.000 pînă la 200.000.000 lei. Telefon 031/511634; 031/512945; 094/503902

■ VINDEM LA CEL MAI MIC PREȚ, SACI DE POLIPROPILENĂ (RAFIE), PENTRU MORĂRIT; CEREALE, SEMINȚE, ZAHĂR, ÎNGRĂȘĂMINTE, ETC. TEL. 041/66.58.98; 041/695.686; 041/516.158. - (NT-O.P.1.345)

■ Importator direct Italia vinde: compresoare frigorifice, vitrine orizontale, verticale, lăzi, frigidere, congelatoare, combine frigorifice, cuptor pizza-patiserie, scaune frizerie, en-gross pește congelat. Asigurăm post garanție. Transport contracost. Telefon 031/616891, 094-560102, 094-393545 (BT-D.2898577.1.22)

■ ȚUICĂ 8000 lei/l, vin 5500 lei/l, canapele, colțar import Germania. 094.694.681. (VN975904.1.14)

■ Vînd dozator Fresco 4 capete, ultimul tip, la preț avantajos. Telefon 035/318205. (VS-2349445.1.10)

■ Vînd încărcător Lithium și Infolithium Sony, acumulatori; cameră video Samsung, toate accesoriile 2.000.000 lei. Telefon 031/525294 (BT.3145768.1.1)

■ Vînd moară Di pentru furaj, 380 V; batoză pentru porumb; tocător furaje suculente; motopompă APT 8 + 2 aripi ploaie; 2 remorci de tractor neînmatriculabile. Tel. 094-695628, 039/675167. (BR-CH4293.1.1)

■ Vînd- EN-GROSS- îmbrăcăminte secod-hand sau schimb cu mașini pentru dezmembrare. Telefon 033- 732909, 092-397925.(RO-6188157.1.3)

■ SC RAMFANO SRL vă oferă: cornize furnir, șină pentru perdele, str. Dorobanți nr. 346, Brăila. Tel. 039/641282 și 039/619610. (BR-S3143.1.1)

■ Vînd cameră frigorifică și rezervor fibră sticlă, cap. 20.000 l. Tel 030/230746. (Sv 1410470)

■ Coop. "Blănarul" Unitatea nr. 6 vinde din stoc, scurte "Mouton Dore" și căciuli la preț de producător. Tel. 094/693542. (BR-R4542.1.2)

Electronice

■ **Vînd aparat foto CANON EOS - 500 cu obiectiv TOKINA 28 - 210 mm și geantă. Tel.: 034 - 112820; 092 - 327400. (BC - P102.1.6)**

■ Vînd cuptor electric de panificație. Relații la tel. 092.517.016. (Vs.2381082.1.1)

■ Vînd orgă profesională "ROLAND XP50" nouă, cu dischetă și seyvencer. Telefon 031/613958, seara (BT.D2898584.1.5)

Cumpărări

■ **Cumpăr aparat foto MINOLTA X - 500 SAU X - 700, și cameră video PANASONIC M - 900. Tel.: 034 - 112820; 092 - 327400. (BC. P102.1.6)**

■ Cumpăr talon Toyota Celica, 1986-1988. Telefon 092-683860 (BT.3145790.1.2)

■ Certificat de acționar (inclusiv decese) în orice cantitate, plata pe loc. Telefon 092592573. (2815051)

■ Prășitoare, două rînduri, trei secții, trasă la tractor. Telefon 030/219442; 164680.

Angajări

■ Familie serioasă din Austria-Viena caută menajeră. Se oferă cazare, masă și salariu bun. Telefon 044-892111/2500 lei/12 sec. (I2241-1.24)

■ Familie serioasă din Germania caută baby-siter și menajeră. Salariu bun, cazare, masă, asigurate. Telefon 044-892111/2500 lei/12 sec. (I2241-1.24)

■ R.A.J.A.C. Iași, cu sediul în str. Mihai Costăchescu nr. 6, organizează concurs pentru ocuparea postului de: economist (revizor gestiuni) - 1 post - C.F.I. Se pot înscrie și participa la concurs absolvenți ai Facultății de Științe Economice, cu o vechime în munca de revizie de minim 5 ani și cu disponibilitate de activitate în teren. Acte necesare pentru înscriere la concurs: cerere de participare la concurs; copii după: act de studii, buletin de identitate, carnet de muncă; curriculum vitae. Concursul va avea loc în data de 19.03.1999, ora 10,00, iar pentru promovare este necesară obținerea unei medii minime 7,00 (șapte). Înscrierile se pot face la sediul R.A.J.A.C. Iași. Informații suplimentare se pot obține la sediul regiei sau la telefon 215411, int. 246 sau 251.

■ Acum vrei mai mult decît ai! Acum depinde doar de tine! Agenția de publicitate ADVEX, telefon/fax 064/192626 angajează reprezentanți zonali. Sună urgent și fii printre primii! Ai șanse mari de cîștig!

■ S.C. CX. SCALA S.R.L., str. Sf. Lazăr nr. 2, telefon 146723, angajează de urgență: bucătari (calificare); cofetari (calificare). (2815254)

■ LOCURI DE MUNCĂ ÎN GERMANIA, AUSTRIA, OLANDA, ELVEȚIA PENTRU: MENAJERE; BABY-SITTER; LUCRĂTORI LA FERME AGRICOLE ȘI ZOOTEHNICE; MUNCITORI ÎN CONSTRUCȚII; BUCĂTARI; OSPĂTARI. TELEFON 044/892111 SAU 044/892112/2500 lei/12 SEC. SAU DACĂ DORIȚI SĂ VĂ CĂSĂTORIȚI ÎN STRĂINĂTATE LA NOI GĂSIȚI PARTENERUL(A) POTRIVIT(Ă). MERITĂ SĂ VĂ SCHIMBAȚI VIAȚA. (2205-1.255)

■ Cooperativa MIORIȚA Iași angajează 20 țesătoare pentru secția de covoare plușate. Telefoane: 211188 sau 112511. (2795900)

■ Grupul școlar "Radu Cernătescu" Iași, cu sediul în strada Socola 61/A, are vacant postul de inginer sistem (calculator) în condițiile: diplomă de licență în specialitate. Relații la telefon 137832. (3136218)

■ CORISTAR AGENCY oferă contracte de muncă pentru dansatoare profesioniste și neprofesioniste în Turcia, Luxemburg, Elveția, Japonia, România. Asigurăm pregătire, coregrafie, costume, cazare. Tel.: 01 - 2508481. (Bc - OP.1.1)

■ Societate caută urgent muncitori calificați și 100 muncitori necalificați pentru construcții Austria. Rel. Hotel Dobrogea, camera 15, Constanța. Tel. 092884068, 092767782, 092786533. (BR-CF.1643548.1.15)

■ Firmă particulară angajează barman - ospătar, dansatoare, agenți pază. Condiții de salarizare excelente! Tel. 092.432596. (GL-5052984.1.3.)

Felicitări

În calea vieții tale, acum se mai aprinde o stea și-n ochi ai numai soare, așa-i de ziua ta, iar dacă fericirea e un lucru rar, noi îți dorim ca viața să ți-o aducă în dar. La împlinirea a 50 de ani, din partea celor dragi pentru dna Albu Maria. (3136288)

Cînd primăvara îți prinde în buchet încă o floare, trebuie să zîmbești și să fii fericită pentru că cei dragi îți doresc tot binele din lume! Simonei, la aniversarea celor 23 de ani, "La mulți ani"! (3136209)

Matrimoniale

■ Om de afaceri din Germania, 35 de ani, 1,84/80, caut doamnă serioasă pentru căsătorie. Telefon 044/892112/2500 lei/12 sec.

■ Doamnă din Germania, 25 ani, blondă, foarte sexi, caută bărbat serios pentru căsătorie. Telefon 044/892112/2500 lei/ 12 sec. (I 2247-1.24)

■ Celibatar, doresc căsătorie domnișoară (doamnă) 34-39 ani. Telefon 110898. (2815265)

Pierderi

■ Pierdut pe 26 februarie - cîine lup, 10 luni, în zona bisericii Bărboi. Semn particular: curelușă neagră + zgardă metalică. Ofer recompensă. Telefon 146153. (3136435)

■ Legitimație reducere transport CFR pe numele Cârjă Dan. O declar nulă. (2815263)

■ Legitimație reducere transport CFR pe numele Pintilie Dragoș. O declar nulă. (2815262)

■ Carte de identitate seria B nr. 013902 pentru autoturismul IS-44-SEN. Se declară nulă. (2815266)

■ Carnet de student, legitimație de călătorie, permis de bibliotecă și legitimație presă "Opinia Studențească" pe numele Botezat Mihai Dimitrie. Le declar nule. (3136207)

■ Pașaport turistic pe numele Ghizdăreanu Sevastia. Îl declar nul. (2814225)

■ Legitimație serviciu S.C. FORTUS S.A. pe numele Constantin Tulbure. O declar nulă. (3136182)

Licitații

FILCOOP TÎRGU NEAMȚ

■ cu sediul în comuna Vînători, str. Ion Creangă nr. 111, amplasată la 1,5 km de orașul Tg. Neamț, face următoarea ofertă: 1) Închiriază prin licitație următoarele spații comerciale: - spațiu frig temperatură -4°C -18°C în suprafață totală de 250 mp - 4 dolari/mp; - spații de depozitare utilizabile pentru comerț en gros sau producție, 3 dolari/mp; - spații magazine în zona Plăieșu, Petricani, Țibucanii de Jos, Poenari. 2) Vinde prin licitație: - 2 spații depozitare, 390 mp fiecare - 1.000.000 lei/mp; - 1 spațiu depozitare 780 mp din care 390 mp etaj - 1.000.000 lei, 390 mp parter - 800.000 lei; - 1 buc. Raba 10 tone, fabricație dec. 1991, 150.000.000 lei; - 1 buc. vagon CFR, 33 mp pe două osii, 40.000 lei/mp; - spațiu parter bloc Timișești 180 mp, 850.000 lei/mp; - spațiu birouri Țibucani 168 mp, 900.000 lei/mp; - spațiu birouri Păstrăveni 52 mp 1.350.000 lei/mp; - spațiu magazin Timișești 88 mp, 850.000 lei/mp; - utilaje de producție - mașini de cusut, triplocuri, mașini tricotat ciorapi. Relații suplimentare la tel./fax 033/251.047. Prețurile nu includ TVA și sînt negociabile. (NT-Fp.1.1)

■ S.C. METALO-CHIMICE S.A., cu sediul în Iași, str. Sf. Lazăr nr. 4, bloc Peneș Curcanul, scoate la vînzare două spații situate în următoarele zone: 1. Iași, Bdul Ștefan cel Mare și Sfînt, bloc B-2, etaj 1- în suprafață de 42 mp, preț informativ 75.000.000 lei la care se adaugă TVA; 2. Iași, str. Sf. Lazăr nr. 4, bloc Peneș Curcanul, etaj 1 - în suprafață de 32,5 mp, preț informativ 49.000.000 lei la care se adaugă TVA. Aceste spații pot fi amenajate ca birou (sediu firmă), cabinet medical sau avocatură, depozit de materiale ușoare sau locuință tip garsonieră. Relații la telefon 116162, fax 114407.

■ DIRECȚIA SILVICĂ Piatra Neamț organizează în ziua de 18 martie 1999, ora 10,00, "Marea licitație de primăvară" de masă lemnoasă pe picior și la drum auto, la ocoalele silvice din județele Neamț și Iași, pentru societățile care prezintă certificat de atestare. Înscrierile se fac la sediul direcției silvice pînă la 17 martie 1999, ora 16,00. Toate firmele vor participa obligatoriu la preselecția care va avea loc în data de 16 martie 1999, avînd asupra lor următoarele înscrisuri: atestatele în original completate la zi; adeverințele cu datoriile la data de 28.02.1999, eliberate de ocoalele silvice la care exploatează masa lemnoasă; adeverințe cu datoriile la direcțiile silvice limitrofe. Nu vor fi admise la licitație societățile care: au restanțe în achitarea masei lemnoase; nu au respectat prevederile contractuale; care au acționar majoritar pe acționarul majoritar al altei firme cu datorii la D.S.P. Neamț. Pentru partizile care nu s-au vîndut în ziua de 18 martie 1999, se organizează o nouă licitație, pe data de 19 martie 1999, ora 10,00. Se va respecta termenul de înscriere! Relații suplimentare la sediul direcției, telefon 033/ 211696, 211697, 219905.

■ Grădinița cu program prelungit nr. 3 Iași organizează pe data de 22.03.1999, ora 10,00, la sediul unității din str. Veniamin Costache nr. 1 licitație privind închirierea unui spațiu de 500 mp clădire plus teren. Relații suplimentare la telefon 032/131317 sau 134583. (I-10-019.1.1)

■ Primăria comunei Bivolari, anunță licitație pentru închiriere 30 mp. spațiu construibil în 3 camere, pretabil societăți comerciale etc. Licitația are loc luni, 15.03.1999, ora 10,00, la Primăria Bivolari. (2815260)

■ S.C.F. IASSYFARM S.A. Iași organizează licitație publică în vederea închirierii următoarelor: spațiu excedentar Farmacia nr. 86 Iași - 122,58 mp - cabinete medicale; spațiu excedentar Depozit Bucium - Iași - 177,73 mp. - depozit; spațiu excedentar Farmacia nr. 3 Iași - 61,65 mp - cabinet medical. Licitația va avea loc la data de 26 martie 1999, ora 10,00, la sediul societății din Iași, str. Smîrdan nr. 19. Ofertanții vor depune dosarele și taxa de înscriere la licitație, pînă la data de 25 martie 1999, ora 15,00, la sediul societății - secretariat. Relații suplimentare la telefon 147740 int. 131 sau 108. (I-15-103.1.1)

■ Primăria Focuri scoate la licitație pentru închiriere o parte a Căminului Cultural Focuri, în ziua de 29.03.1999, ora 10,00. (3136213)

■ Grupul Școlar Comercial Iași "Virgil Madgearu" din str. Sf. Andrei nr. 70, organizează licitație publică în ziua de 19.03.1999, ora 14,00, pentru închirierea a 22 mp în holul școlii și a 25 mp în curtea școlii. Spațiile vor fi închiriate în vederea comercializării produselor alimentare ambalate, rechizite școlare și alte mărfuri necesare elevilor. (3136204)

Diverse

■ S.C. CARMINE-LINE SRL organizează expoziție cu vînzare de încălțăminte și îmbrăcăminte second-hand, la Casa Sindicatelor Iași, în ziua de 12 martie 1999, orele 8,00-18,00. Vă prezentăm articole de primăvară-vară pentru toate vîrstele. (2815258)

■ CURSURI LUNARE DE AEROBIC & FITNESS. MASAJ. GYM OANA-MARI. Hotel Unirea, camera 115. Prof. Marina Moraru. Relații suplimentare la telefon 142110, int. 115.

HELP LINE - Pentru copiii noștri

■ Puteți primi GRATUIT informații privind alimentația și creșterea sugarului, zilnic, orele 16,00 - 17,00, la tel. 214002. Policlinica "Sănătatea 2000", dr. Iordache Constantin - medic pediatru.

■ Banca Populară Moldova acordă împrumuturi persoanelor fizice, în condiții deosebit de avantajoase, cu numai 19% dobîndă anuală. Relații la sediul băncii din Iași, str. I.C.Brătianu nr. 20-22, sau la telefon 218500. (2815088)

■ Grupul Școlar Preuniversitar "Prof. dr P. Brînzei" organizează cursuri de "operator calculator" și "contabilitate pe calculator" cu durata de 3 luni. Informații la telefon 233923 și la secretariatul școlii din strada Romană nr. 30, între orele 10,00-16,00. Laboratorul de informatică dispune de aparatură modernă și cadre didactice autorizate. Cursul este avizat de M.E.N. cu nr. 27114 din 17.02.1999. (3136254)

■ Fundația CAVALERII REGELUI înființată sîmbătă, 8 noiembrie 1997, ziua onomastică a Majestății sale Regele Mihai I, anunță: nu percepe taxă de înscriere și nici cotizații; cei care doresc să se înscrie pot trimite o scrisoare și timbre pentru răspuns, pe adresa: Chiriţescu D.Gheorghe, C.P. 1-569 sau C.P. 1-717 cod 70700, București. (3136439)

■ Tînără 24 ani donez rinichi contra sumei de 10.000 USD. Telefon 143563. (2814233)

■ Organizăm excursii în Italia, plecare cu avionul. Relații la tel. 034 - 178270; 034 - 171421. (BC - 1543495.1.12)

■ Caut parteneră pentru contract de 6 luni în Grecia, tînără, cu vîrsta între 18 - 27 ani, ca dansatoare. Salariu peste 1.000 USD. Tel. 092.773109. (GL - 4912764.1.20.)

Mulțumiri

■ Un mărțișor domnului prof. doctor DRAGOMIR DRAGOȘ. Mii și mii de mulțumiri distinsului profesor care prin înțelepciunea sa și lucrarea Duhului Sfînt, prin minunatele mîinile sale mai scumpe decît aurul alină suferința multor femei. Acest minunat samaritean antrenează și pe cei care lucrează împreună cu el: dr. SLONOVSCHI IGOR, dr. CABA, DIACONESCU TITA, TENIA LĂCRĂMIOARA, STANGACIU FELICIA, RODICA și alții. Semnează - Maria Moșneagu, pensionară -Botoșani (BT-T31.1328134.1.1)

■ Mioara din Focșani, Alina din Cluj, Elena din Brașov și Emil din Arad rămîn veșnic recunoscători și aduc mii de mulțumiri dnei Maria din str. Oituz nr. 12, tel. 039/619063 pentru binele și ajutorul pe care ni l-a dat. Dînsa a reușit să mă împace cu soțul, după ce am fost despărțită timp de un an. Mai vindecă și anumite boli de piele, precum și impotența. Pentru ceea ce face a fost dată și la PRO TV. Încercați și vă veți convinge. (BR-R4319.1.1)

■ Felicia din Focșani aduce mii de mulțumiri dnei Carmen din Galați, str. Alexe Cernat, tel. 094-228308 pentru binele pe care i l-a adus în casă. Dînsa a reușit să mă împace cu soțul după ce am fost despărțită timp de 2 ani. Viorica din Botoșani îi mulțumește, de asemenea, dnei Carmen pentru că a reușit să o vindece de o boală de piele. Ea face și desface căsătorii. (BR-R4482.1.1)

■ Dorina - soție și copiii - Gabriel și Gabriela mulțumesc D.G.A.I.A., Consiliului de Industrie Alimentară, Întreprinderii Alfincol și Pescaris, colectivului de cadre didactice de la Școala "Nicolae Iorga" și tuturor celor ce au fost alături de ei la pierderea celui care a fost, un minunat soț și tată - GABRIEL PAUL, SICHIM. (3136175)

Servicii

■ Organizez excursii în Elveția - 7 zile, transport, cazare + mic dejun și Slovenia. Relații tel. 033/235.101 sau 092-424.921. (NT-4580306.1.4)

Sediul redacției Monitorul
Str. Smîrdan nr. 5
Luni-vineri: 8.30-16.30
Sîmbătă: 9.00-12.00

Magazin Flora
Str. V. Lupu 110
tel. 175094
Luni-vineri: 8.00-16.00

Magazin 1001 Articole
Podu Roș
Metalo Chimice
tel. 130750
Luni-vineri: 8.00-16.00

Interior Magazin Materna
Luni-vineri: 8.00-16.00
Sîmbătă: 9.00-12.00

Interior Magazin Vama Veche
Sometchim SA
Luni-vineri: 8.00-16.00

Complex C.M.V.
Podu de Piatră
tel. 135 598
Luni-vineri: 8.00-16.00

Magazin Elgina
Bd. Alex. cel Bun
tel. 152 070
Luni-vineri: 8.00-16.00

Magazin Presă N.E.D.
Stația tramvai Tg. Cucu
Luni-vineri: 8.00 - 16.00

Starea Civilă
Interiorul clădirii Stării Civile
Luni - vineri: 8.00-16.00

Monitorul

centre de preluare a anunțurilor de Mică Publicitate

Sugestii și informații la telefon 252294, orele 9.00-12.00 (luni-vineri).
Duminica anunțurile se primesc numai la sediul redacției din str. Smîrdan nr. 5, et. 3, cam. 14, orele 15.00-17.00.

M.V.D. Servicii consulting

■ ÎNFIINȚĂRI SOCIETĂȚI COMERCIALE (SRL, SA):

■ procedură completă: Notariat, Camera de Comerț, Cod fiscal, Adm. Financiară, ștampile;

■ ACTE ADIȚIONALE-MODIFICĂRI ACTE CONSTITUTIVE:

■ majorare capital social, deschideri puncte de lucru, filiale, sucursale, extinderi al domeniului de activitate, modificări de asociații etc.

■ AUTORIZAȚII ȘI AVIZE DE FUNCȚIONARE:

■ aviz principiu Primărie, Sanepid, Pompieri, Protecția Muncii, Mediu etc.;

■ pentru: birouri, spații comerciale, depozite, spații de producție etc.

■ autorizație firmă luminoasă;

■ REAVIZAREA AUTORIZAȚIILOR DE FUNCȚIONARE.

■ Hotel Unirea, et. 1, cam.107. Tel./fax 212299, mobil 092/212299, 092/395500;

■ pentru autorizații cam. 105, tel. 215015, mobil 092/374899; 092/379369;

■ program 9-19, sîmbătă 9-14.

Cabinetul Astrologic "AS" vă stă la dispoziție zilnic, orele 10-17. Tel. 676600 sau la CP 337, OP 3 Brăila, unde trimiteți: nume, prenume, data, ora, locul nașterii și problemele care vă interesează.

■ **Efectuăm transport Mercedes, DAF, izoterme, 1 - 4 tone, orice distanțe, prețuri avantajoase. Tel.: 034 - 118505; 094 - 623503. (BC - 6668662.1.1)**

IMPORTANT!

■ Perfectăm acte vînzări-cumpărări-schimburi: terenuri, case, apartamente. Comision fix - 300.000 lei. Acum puteți dormi liniștit! Tel. 094/880245.

ÎNFIINȚĂRI SOCIETĂȚI COMERCIALE

■ procedură completă: redactare acte, Notariat, Judecătorie, Camera de Comerț, Administrația Financiară, ștampilă;

■ termen - 15 zile

■ MAJORARE CAPITAL SOCIAL:

■ obligatoriu, conform Ordonanței 32/1997

■ procedură completă

■ ACTE ADIȚIONALE DIVERSE, AVIZE ȘI AUTORIZAȚII FUNCȚIONARE:

■ aviz principiu Primărie;

■ autorizație sanitară de funcționare;

■ autorizație funcționare Primărie;

■ autorizație instalare firmă luminoasă.

■ Birou avocat - Cătălin Horga, Hotel "Unirea", et. 2, cam. 211. Telefoane 117733 sau 092211121, zilnic, orele 9,00 - 17,00; sîmbătă: 10,00 - 12,00. 0798407)

S.C. PETROTUB S.A. ROMAN

organizează **licitație publică cu strigare**
la sediul societății, în zilele de 17.03.1999 și 31.03.1999 - ora 10.00,
pentru vînzarea spațiilor comerciale
din str. Ștefan cel Mare - bl.M8 - tronson A - în suprafață de 543 mp.
Relații suplimentare și consultare caiet sarcini la sediul societății - Serviciu Contabilitate - telefon 033-731201 (02, 03), int.184.

Stimați cititori,
În perioada 1- 8 martie 1999 Cotidianul **Monitorul de Iași** lansează o companie de promovare a anunțurilor de mică publicitate la rubrica **FELICITĂRI**.
Anunțurile vor apărea într-o formă specială și vor avea un preț fix de 25.000 lei indiferent de numărul de cuvinte.
TOATE persoanele care vor da anunțul la această rubrică în această perioadă vor primi din partea firmei un **CADOU**.

Felicitați și cîștigați!

Oferta săptămînii: TELECOMUNICAȚII

EuroBIT — Telefoane celulare GSM în 6,12 sau 24 RATE
Ericsson GA 628 = 99 $ + TVA = Bosch COM 608
Oferta CONNEX:
CONECTARE GRATUITĂ pentru TOTDEAUNA
2 LUNI ABONAMENT GRATUIT *
*ofertă valabilă numai până la 30 aprilie 1999
Complex Comercial Ștefan cel Mare
T/F: 032 214010, GSM: 092 358006
EXPERT CENTER

Tec Telecom
Noi spunem ZERO distanțelor
STR. CALEA CHIȘINĂULUI NR. 17 Parter
TEL./ FAX : 032-232638 , 032-233910
SERVICE AUTORIZAT
- centrale telefonice,
- fax-uri și telefoane,
rețele structurate voce-date

dialog Serviciul GSM pentru tine
OFERTA SPECIALĂ MARTISOR '99
Reduceri importante de preț !
Marele premiu: RENAULT CLIO
Telefoane GSM și accesorii.
Conectare gratuită !
VÎNZĂRI ÎN RATE
Tec Telecom Dealer autorizat MOBIL ROM

le modèle dealer autorizat
• Telefoane GSM
• Accesorii
Alcatel One Touch Easy 109$
Motorola d460 89$
Mobile World
dialog GSM
Str. Sf. Lazăr nr. 53 - tel./fax 239003

E timpul să comunici cu adevărat ... mai ieftin !
Cu telefonul tău **fix** sau **mobil**, prin **fax**, comunici la fel ca acum ...

Prima prezență americană reală în domeniul telecomunicațiilor internaționale.

Dar ceva ESTE schimbat față de ceea ce știai !
- Fără investiții în echipamente,
- Fără taxe de conectare,
- Fără formalități complicate,
- Ai acces la transmisii de voce și fax,
- De o calitate deosebită.
- Cu oferte speciale de utilizare,
- Prin 4 tipuri de servicii disponibile,
- La tarife competitive, în lei,
- Și gratuit, desfășurătorul de apeluri,
- Mult mai ieftin față de ceea ce știi,

Telefon: Iași: (032) 211130, (032) 216359
Brașov: (068) 153863 (068) 153864
Este **oferta noastră** ...
Un serviciu de telecomunicații disponibil pentru oricine ...

CAUTĂ PERFECȚIUNEA!

● Conectare gratuită
● Prima lună de abonament gratuit
● Durata ofertei: 1-20 februarie 1999
* Prețul este fără TVA și în limita stocurilor.
Alcatel one touch easy în Dialog mai mult ca perfect!
QUARTZ
Bd. Independenței, bl. Y1-Y2; tel: 14 61 52

TEKO INVEST CONNEX Dealer autorizat
SMART - 89 $
BOSCH 608 - 129 $
ERICSSON 628 - 129 $
MOTOROLA d 520 - 159 $
RATE!
Str. Sf. Lazar nr. 53 Tel./fax. 233553

REL COMPUTER DEALER AUTORIZAT
CONNEX GSM
NOU!
Pager ECO - CNM fără abonament
Telefoane celulare, accesorii
Iași, Șos. Arcu nr. 12, Bl. Z18, tel./fax 032-214190

GIROS COMPANY
În noul sediu din str. Sf. Lazăr nr. 45 ☎ 032/210.872
Premii tentante!
Cumpără în perioada 15 februarie - 15 aprilie unul din pachetele Dialog Plus sau Premium!
GSM pentru tine, GSM pentru oricine!
ALCATEL ONE TOUCH EASY 129$
ALCATEL ONE TOUCH VIEW 189$
NOKIA 5110 217$
ALCATEL ONE TOUCH Pocket 347$
dialog

HOROSCOP

Berbec (21 mart. - 20 apr.) Nu vă puteți lepăda de niște obiceiuri proaste care-i deranjează mai ales pe cei apropiați. În general nu știți să respectați intimitatea altuia.

Taur (21 apr. - 20 mai) Comoditatea vă este zdruncinată de apariția unei persoane agitate care vă provoacă la o întrecere forțată. Aveți de obținut niște avantaje, altfel ați fi abandonat.

Gemeni (21 mai - 21 iun) Puneți problema în mod greșit, deși sînteți în temă cu problemele arzătoare. Nu vreți să înțelegeți că și alte puncte de vedere sînt cel puțin la fel de îndreptățite.

Rac (22 iun - 22 iul) Nu trebuie să exagerați, chiar dacă simțiți că aveți toate argumentele de partea dvs. Nu toată lumea care vă dă dreptate de formă este în fond de acord.

Leu (23 iul - 22 aug) Ziua se anunță agitată încă de dimineață și de unde v-ați planificat un week-end liniștit vă treziți în plină agitație. Mai rău este că sînteți obligat(ă) să participați activ.

Fecioara (23 aug - 22 sept) Ce-ați avut și ce-ați pierdut? Puteți pune problema și în felul acesta, dar riscați să ocoliți fondul în favoarea formei. Sub nici o formă nu e plăcut să pierzi.

Balanța (23 sept - 22 oct) Interesul dvs. este să se vorbească cît mai puțin despre ceea ce vă preocupă. Aveți grijă să nu fiți dvs. prima persoană care deconspiră secretul.

Scorpion (23 oct - 21 nov) Totul e relativ, nu trebuie să vi se pară că numai atitudinea dvs. este luată în discuție. Dimpotrivă, cota dvs. este în ascensiune, fără ca dvs. să fi luat vreo atitudine în acest sens.

Săgetător (22 nov - 21 dec) Cu toate că vă place foarte mult să călătoriți, de data aceasta nu vă convine plecarea pentru că vă strică o serie de afaceri de moment, mai importante.

Capricorn (22 dec - 19 ian) Vă mulțumiți cu ce ați obținut fără să mai riscați poziția la care ați ajuns. Chiar dacă vi se promite marea cu sarea nu vă clintiți din loc.

Vărsător (20 ian - 18 feb) Nu aveți sorți de izbîndă dacă nu reușiți să colaborați în mod eficient cu prietenii. V-ați obișnuit cu un individualism din care nu puteți ieși.

Pești (19 feb - 20 mar) Lăsați-i pe alții să preia inițiativa, dar mențineți-vă în plasa lor, ca într-o cursă de ciclism. La momentul potrivit veți declanșa sprintul cîștigător.

550.000 de lire sterline despăgubire pentru fostul baterist de la Oasis

Primul baterist al trupei Oasis, Tony McCarroll, concediat fără menajamente în 1985, după ce s-a certat cu turbulentul Liam Gallagher, a obținut, miercuri, despăgubiri de 550.000 de lire sterline. Tony McCarroll (27 de ani), care în prezent predă muzica la Manchester, ceruse 20 la sută din încasările anuale ale trupei Oasis, argumentînd că a contribuit la succesul inițial, fulminant, al formației. El a participat la înregistrarea primului album Oasis, "Definitely Maybe", care s-a vîndut în peste opt milioane de exemplare, ca și la producerea single-ului "Some Might Say", care a condus multă vreme în topurile britanice ale vînzărilor. În cele din urmă, miercuri, McCarroll a ajuns la o înțelegere cu foștii săi colegi, pentru o sumă mult mai mică decît cea inițială, de 18 milioane de lire. Cazul nu a mai ajuns în fața Înaltei Curți, părțile căzînd de acord cu numai cîteva ore înainte de prima audiere. Tony McCarroll a fost concediat după ce s-a certat crunt cu Liam Gallagher, într-un bar în Paris, unde grupul se afla cu ocazia unui concert. McCarroll a fost înlocuit pe loc cu Alan White.

NOUTĂȚI EDITORIALE LA POLIROM

TIMP LIBER

Mărțișor 1999

Fundația "Pentru voi" Iași în colaborare cu Cercul Militar Iași, în ziua de duminică 7 martie 1999, ora 14, reunește într-o acțiune cultural-artistică dedicată Sărbătorilor de primăvară "Mărțișor 1999" copiii dotați, selecționați de la: Liceul de Muzică "Octav Băncilă" Iași, îndrumați de domnul profesor Vasile Gavriș; Palatul Copiilor Iași - studioul "Roua" sub îndrumarea domnului prof. Damian Sorin și Centrul de Plasament "Primăverii" Iași condus de doamna Voinea Măgduța. Festivitatea va avea loc în sala mare de la Cercul Militar Iași. Această acțiune este sponsorizată de: SC "Stefana" SRL Iași; SC "Șah-1" SRL Iași; SC "Alsa Lux" SRL Iași; SC "Coca-Cola" Iași; SC "Gastrocom" SA Iași; SC "Madera" SA Iași; SC "Sporul" Iași; SC "Le modele" SRL Iași; SC "Hit media investments" SA Iași; "Monitorul".

Un mărțișor, în prag de primăvară

Clubul CFR Iași organizează duminică, 7 martie 1999, de la orele 12.00, în sala de la Rîpa Galbenă, spactacolul muzical-coregrafic "Un mărțișor, în prag de primăvară, pentru cei dragi". Își dau concursul: ■ Cercul de chitară - instructor Petronela Baldovin; ■ Cercul de dans modern - instructor Adriana Gheorghiu; ■ Corul de copii - profesor Cristina Cozma; ■ Studioul micilor vedete - Cristian Simionică. Vor evolua foarte tinerii soliști de muzică ușoară: Crina Surdu (care a lansat o casetă la vîrsta de 6 ani), Sabrina Jalbă, Codrina Chirica, Adriana Balint, Laura Drumea, Diana Aiacoboae, Ioana Chiriac. Pe toți îi puteți vedea pe TV Europa Nova, duminică, de la orele 9.00.

Disco "Ethos"

Casa de Cultură Studențească din Iași organizează în fiecare vineri și sîmbătă discotecă studențească, avînd caracter permanent, în sala "Ethos", pentru toți studenții din Centrul Universitar Iași. Intrarea se face numai în baza carnetului de student, vizat pe anul universitar în curs. Primii veniți vor primi invitații gratuite pentru următoarea seară de discotecă organizată.

"Primăvară, unde ești?"

Chiar dacă primăvara pare să fi sosit deja, Complexul Muzeal Național "Moldova" Iași (Serviciul Marketing) și Fundația "Prietenii Palatului Culturii" încă o mai caută. Poezie, muzică, dans, modă, cu participanți de excepție vă sînt oferite duminică, 7 martie, orele 12.00, în Sala "H. Coandă".

Dunărea la Iași

Complexul Muzeal Național "Moldova" Iași - Muzeul de Istorie a Moldovei și Muzeul Național de Istorie a României vă invită sîmbătă, 6 martie, orele 11.00, în Sala Voievozilor, la vernisajul expoziției româno-franceze "Viața pe malurile Dunării acum 6500 de ani".

Eternul feminin

Muzeul de Istorie a Moldovei Iași anunță că duminică, 7 martie, orele 11.00, va avea loc, în sala "Orest Tafrali", de la Palatul Culturii, deschiderea oficială a expoziției "Eternul feminin". Vor fi prezentate obiecte de patrimoniu muzeal, ilustrînd universul feminin din diverse epoci, multe dintre ele expuse mai rar vederii publicului ieșean. Expoziția va rămîne deschisă pînă la sfîrșitul lunii martie.

Expoziție de sculptură

Grupa de Sculptură, clasa a XI-a B - profesor C. Crenganiș, vă invită să vizitați expoziția de sculptură din cadrul Liceului de Artă "Octav Băncilă" (holul cancelariei).

Teatrul Național

Sala mare

■ Duminică, 7 martie, orele 19.00 "Gîlcevile din Chioggia" de Carlo Goldoni.

■ Marți, 9 martie, orele 19.00 "Don Juan", după Molière și Tirso de Molina. Regia Irina Popescu Boieru

Sala Studio

■ Sîmbătă, 6 martie, orele 18.00 "Așteptîndu-l pe Godot" de Samuel Beckett. Regia Nikolov Perveli Vili

■ Duminică, 7 martie, orele 18.00 "Efectul razelor gamma asupra anemonelor" de Paul Zindel. Regia Irina Popescu Boieru

■ Luni, 8 martie, orele 18.00 "Gîndirea" de Leonid Andreev. Regia Vlad Massaci

Trio "Aulos" la Centrul Cultural Francez

Centrul Cultural Francez Iași vă invită, în sala "Benjamin Fondane", în fiecare seară, de la orele 18.30, de marți, 9 martie, pînă sîmbătă, 13 martie, inclusiv, la recitalul cameral al Trio-ului "Aulos", compus din: Dănuț Mesaros (oboi), Liviu Gocan (clarinet), Orlando Corăbian (fagot). Trio-ul "Aulos" s-a consacrat și pe plan internațional prin concerte susținute în Franța, Germania și Ungaria. Intrarea la concerte este liberă, în limita locurilor disponibile. Rezervări la CCF sau prin telefon la nr. 147900

INTEGRAMA ZILEI

COMPEN-SAȚIE	↴	ÎMPRIE-TENIRI / TARE RĂU	↴	ȚARA LUI RA / CAL	↴	MINI CAL-CULATOR / ÎN AULĂ!	↴	CAREURI MICI / NUME RUS	↴	PERSO-NALITĂȚI
↳		↓		↓		↓		↓		↓
OS...MOALE → / SPORT										
↳				ÎN CONȚI		LA SCORI → / CERCUL SFÎNT			ARE PROTECȚIE	
RÎNZĂ → / MEGIEȘ				↓		↓	PARADIS →		↓	
↳					APOS → / PĂMÎNT			FĂRĂ CULOARE		A SOLICITA
CAREU DEFORMAT		VOLUM SPECIAL		GRAI! → / ANIMAL JUCĂUȘ	↓		BASTON → / MIEZ	↓		↓
↳		↓		↓			↓			
PLIMBĂRI DULCI → / BOLTĂ						ACUL SCURT	→			
↳			GRĂUNȚE →							

Soluția intergramei din numărul precedent: S; O; E; M; S; STUPEFIANTE; ITITE; ROIT; ZMEU; CRIN; U; UR; STEJARI; ALES; E; U; A; E; IM; SASIU; ANTRENANT; M; TU; COCAINA; HEROINA; LER

meteo

Vremea va fi în continuare deosebit de caldă, pentru această perioadă. Cerul va fi variabil pînă la noros. Local se vor semnala ploi. Vîntul va sufla slab pînă la moderat, din sector sudic. Temperatura aerului va înregistra valori minime cuprinse între 2° și 6° C, iar maxime - între 10° și 15° C.

GRUPUL DE PRESĂ media NET NORD EST MEDIANET

GRUPUL DE PRESĂ NORD EST MEDIANET ROMÂNIA
Președinte: Alexandru Lăzescu
Vicepreședinte executiv/Director general: Cezar Caluschi
Vicepreședinte/presă: Dan Radu

COLEGIUL EDITORIAL
Monitorul
Ziarul care stă de vorbă cu oamenii

Redactor șef: Toni Hrițac
Prim redactor șef adjunct: Mona Dîrțu
Redactor șef adjunct: Sorin Simon
Editor coordonator: Florin Nicula
Secretar general de redacție: Marius Cristian

Redactor șef MONITORUL DE DUMINICĂ: Cristina Leca
Editor MONITORUL INTRANET: Dana Scripcă
Editor MONITORUL INTERNET: Cristian Racu
http://www.monitorul.ro/ ;
E-mail: monitorul@monitorul.ro

Editor al publicațiilor MONITORUL, Divizia Est: Societatea pe acțiuni NORD EST Iași, Str. Smârdan nr. 5, tel. 032/271333, fax 032/270415, înmatriculată la Oficiul Registrului Comerțului Iași, sub nr. J22-1629-91

Director fondator/Editor OPINIA STUDENȚEASCĂ: Daniel Condurache

Director executiv: Gabriel Rusu
Director economic: Antoneta Filip
Director vînzări publicitate: Răzvan Avram
Director de marketing: Cătălin Iftimie

Director general: Florin Zamfirescu

SEFI DEPARTAMENTE: ■ Subredacția București: Costel Stroescu ■ Eveniment național: Claudiu Raus (int. 109) ■ Eveniment internațional: Adrian Dîrțu (int. 109) ■ Speciale: Adrian Onciu (int. 105) ■ Sănătate: Mihaela Cănănău (int. 105) ■ Administrație: Gabriel Gachi (int. 105) ■ Învățămînt: Silviu Labes (int. 105) ■ Economic: Mihaela Minut (int. 117) ■ Divertisment: Ciprian Ieșan (int. 111) ■ Sport: Nicolae Grecu (int. 107) ■ Redactor de serviciu: Rodica Bârzu, Olga Profir (int. 124)

■ Fotoreporteri: Constantin Plop, Silvian Stănișor ■ Grafică: Lucian Amarii, Daniel Melinte, Marius Ursache ■ Layout: Florin Pavel ■ Secretariat de redacție: Ivona Burduja (int. 116) ■ Producție: Mihai Tudose (int. 128) ■ Difuzare: Mihai Sîrbu ■

Tipar offset: MULTIPRINT, Iași str. Sf. Lazăr nr. 49, tel. 032/230060

REDACȚIA ȘI ADMINISTRAȚIA: Iași, str. Smîrdan nr. 5 ■ Tel. 271333 (centrala); 271271 (redactor de serviciu) ■ Fax 27.04.15 ■ Publicitate tel./fax 14.47.76

Abonamentele se pot face la orice Oficiu Poștal din țară. MONITORUL figurează în catalogul Presei interne la poziția 1040. Difuzare: S.C. Nord-Est Distribution S.A.

MONITORUL apare la Iași, Alba Iulia, Bacău, Botoșani, Brașov, Brăila, Cluj, Covasna (Monitorul de Covasna și Figyelö - în limba maghiară), Dej (Monitorul de Someș), Făgăraș, Galați, Neamț, Roman, Sibiu, Suceava, Vaslui și Vrancea

Responsabilitatea juridică pentru conținutul articolului aparține autorului. De asemenea, în cazul unor agenții de presă și personalități citate, responsabilitatea juridică le aparține.

INSTITUTUL EUROPEAN
Salonul de carte și presă București, 3-7 martie

LANSĂRI

* Miercuri, 3 martie, ora 13
William Blake, **Cărțile profetice** (OPERA MAGNA)

* Joi, 4 martie, ora 15
Teatru austriac modern (FLORILEGIUM)
Alexandru Popescu, **Relații româno-austriece** (RELAȚII INTERNAȚIONALE)

* Vineri, 5 martie, ora 13
Michael Hăulică, **Madia Mangalena** (INOROG)

* Sîmbătă, 6 martie, ora 12
Nicholas M. Nagy-Talavera, **Nicolae Iorga** (OGLINZI PARALELE)

17, Cronicar Mustea Street, Iași, 6600; P.O.BOX: 161
tel.233800; fax 230197; e.mail: euroedit\mail.dntis.ro
http: //www.nordest.ro/home.htm

INSTITUTUL EUROPEAN

Colecția CIVITAS
Pierre Rosanvallon
Noua problemă socială
ISBN 973-586-140-2
250 pag

Colecția OPERA MAGNA
William Blake
Cărțile profetice
ISBN 973-586-150-x
496 pag

Colecția ESEURI DE IERI ȘI DE AZI
Mircea Doru Lesovici
Ironia ISBN 973-611-020-6
352 pag

17, Cronicar Mustea Street, Iași, 6600; P.O.BOX: 161
tel.233800; fax 230197; e.mail: euro edit@mail.dntis.ro
http: //www.nordest.ro/home.htm

tele'M tele'M tele'M tele'M tele'M tele'M tele'M tele'M

Universitatea "APOLLONIA" Iași
Str. Păcurari nr.11
Tel.:215922

tele'M
Str. Codrescu, nr.6
Tel.: 112882

ANUNȚĂ,
Organizarea unei preselecții pentru
"Facultatea de Științele Comunicării"
- secția audio-vizual,

care se va desfășura în perioada 8-21.03.1999 sub coordonarea dlui **MIKE BEARDSLEY**, reputat specialist în domeniu din SUA.

Înscrierile se fac la sediul Universității "Apollonia" din Iași, str. Păcurari nr.11, tel. 215900, în perioada 1-6 martie 1999. Pot participa alături de absolvenți de liceu și elevi ai clasei a XII-a.

SOCIETATEA ROMÂNĂ DE RADIODIFUZIUNE
RADIO IAȘI
Radio Iași
împreună cu dvs.
dvs. împreună cu
Radio Iași
De luni pînă vineri, de la 9.00 la 13.00 -
Radiosfera

TURISM

OLIMP - IAȘI
Str. Gavril Muzicescu nr. 6, bl. 7A, mezanin (fundație, deasupra Universității Petre Andrei), Tel: 215524, 215539
EXTERN:
ITALIA
GRECIA 9 zile, autocar: 01.04.1999
TURCIA: odihnă litoral: Anatalya, Kusadasi, Bodrum
Africa de Sud, SUA, Japonia, Peru, Egipt, Elveția, Thailanda, India, Franța, Spania, China, Dubai, Israel, Scandinavia.
INTERN:
Durău, Vatra Dornei, Sinaia, Predeal, Poiana Brașov, Călimănești, Felix, Herculane, Sovata, Tușnad, Covasna, Slănic Moldova.
OLIMP
Str. G. Musicescu nr. 6; tel. 215524, 215539

KLM
PRIN ICAR TOURS
Str. Costache Negri 43-parter, tel: 216.319, 111.310, fax: 217160
Rezervări non stop: 094.606426

PRIN ICAR TOURS
TAROM
Str. Costache Negri 43-parter, tel: 216.319, 111.310, fax: 217160
Rezervări non stop: 094.606426

Air Moldova International
Plecări din Iași zilnic
PRIN ICAR TOURS
Str. Costache Negri 43-parter, tel: 216.319, 111.310, fax: 217160
Rezervări non stop: 094.606426

ATLANTIC TURISM COMPANY
bd. Stefan cel Mare 10
galeriile comerciale, mezanin
tel: 032 - 213.872, 224.590
Sărbătorile de Paște în **Grecia**
Israel Pelerinaj în Țara Sfîntă
IMPORTANT! Facilități de plată!
Formula 1
Imola (Italia) 2 mai
Monte Carlo 16 mai
Monza (Italia) 12 sep
bilete de avion și autocar în cele mai favorabile condiții și la cele mai bune prețuri

TOTEM AGENȚIE DE TURISM
Excursii: ITALIA, GRECIA, FRANȚA/SPANIA, IRLANDA/ANGLIA, CEHIA, MALTA/CIPRU, SLOVENIA/CROAȚIA, AFRICA DE SUD
Avion: BRITISH AIRWAYS, Alitalia, swissair, MALEV Hungarian Airlines, KLM, Emirates, CSA Czech Airlines, AIR FRANCE, Lufthansa, BALKAN, TAROM, ROMAVIA, AUSTRIAN AIR LINES, TURKISH AIRWAYS
Autocar: Plecări din Iași: DOUBLE T, EURO TIME, ATLASSIB, Touring, EUROPABUS, TRANS EUROPA; ITALIA, ELVEȚIA, Germania, Spania, Franța, Portugalia, Anglia, Austria, Scandinavia, Benelux, Irlanda
PROGRAM EXCEPȚIONAL: Sărbătorile de Paște MALTA
Tabere iarnă / weekend munte: Sovata, Rarău, Tușnad, Cîmpulung Moldovenesc, Durău, Agroturism Bucovina, Sinaia, Predeal, Bușteni, Brașov, Vatra Dornei, Covasna, Slănic Moldova
Str. Păcurari nr. 8 (la 50 m de Biblioteca M. Eminescu), tel.: 032/217380, tel./fax: 032/213545, totem@mail.dntis.ro

COMPANIA de TURISM net
6600 Iași, Piața Unirii 6-Mezanin
Tel/Fax: 032-233.503-213.450
e-mail: net@nordest.ro
Internet: www.nordest.ro
■ TICKETING AERIAN ȘI RUTIER
■ PROGRAME EXTERNE
ANGLIA, ITALIA, SPANIA, FRANȚA, GRECIA, ASIA MINOR
■ PROGRAME DE WEEKEND
SEJURURI
■ KATERINI și NEA MAKRI (GRECIA),
■ ANTALYA și KUSADASI (TURCIA)
Tu știi cînd
Noi știm unde
KLM, swissair, AIR FRANCE, TRANS-EUROPA, Lufthansa, British Airways, OLYMPIC, MDV, AUSTRIAN AIRLINES, TAROM, TURKISH Airlines, MALEV, CSA, Hertz, eurolines, Touring, EURO TIME, LOT, EL AL

BOMBA

Jurnalul plutonierului Mitran

unde se anunţă o sfîntă euthanasie

Deci ca să reeau eram la patrulare cu serg-ntul Cristea şi cînele politist Recs (mea reproşat cititori data trecută că se scrie Rex cu ics ca la excroc şi ca la poetul nostru Vasile Alexandri; da ce e cînele meu, detergent?) care numa ce am verificat activităţile de vînzare comerciale ale Marcelii de la non-stop şi cînd mă aplec în jos să iau cîinele, Recs nu, ci numa cureaua ruptă. Mam frămîntat eu că îl aveam pe inventar cu semnătură de mînă şi dea-ia am aşteptat pentru ca să vie sgt Cristea de la braserie. **"Mă cristea mă"**, l-am întrebat, **"patrupedul nostru cu trei picioare - că e cam şpanchi pe stînga faţă, la-i luat tu la băut?". "Nu, că cîr, că mîr, că nam fost la băut şi nam pus eu mîna pe cîne, că muşcă şi me frică. Lam văzut însă cînd se încoţopenea co căţea tărcată în tufa de lîngă cheoşc unde cred că mai şi este acum".**

Zis şi făcut: acolo era. I-am despărţit cu apa ferbinte de la nesul lui Marcela că pusese cu termoplonjonu la fert cu pliculeţe şi lam înodat de curea la timp că tocma mea anunţat de la secţie prin Staţie că e un caz pe srd-ela Sf. Euthanasie. Eu care sînt cultivat fincă mai citesc şi altceva decît nu numai cînd merg cu trenul integrame şi gazeta poliţiei la care mam abonat cu plăcere că nea ordonat la toţi de la secţie, deci eu care sînt citit am citit la ziar şi ştiu ce e aia o "euthanasie", cînd se omoară mortul care nu mai are mult de trăit sau îl doare. Am zis că ha! prind asupra flagrantului delict doctorul care scoate hurtumul din mîna bonlavului sau îl sufocă cu perna pe ochi pînă-l omucide sau îi dă cine ştie ce insecticide. Lam loat pe Cristea şi pe Recs cînele şi le-am zis hai că e caz de primă de bani şi primă urgenţă şi ne dă la ziar ca să ne mai spălăm ruşinea de cînd a scris de noi că lam bătut pe poştaşul ăla care nea părut suspect fiincă prea umbla pe la uşile oamenilor tocma în zioa de pensie. Vorba cea: zis şi făcut, aşa că neam îndreptat în spre locul faptii. raportez va urma.

Semnat domn' plt-ner Mitran

Datini şi obiceiuri la români

Babele, babele...

Tocmai pentru că această perioadă pare a fi una adresată în exclusivitate eternului femeiesc, termenul de **"babe"** ar putea părea unul cam deplasat. Frumos ar fi, din partea noastră, să utilizăm expresii ca **"femei trecute de cea de-a doua tinereţe, doamne aflate la vîrsta senectuţii, persoane de sex feminin grizonate etc"**, numai babe nu. Însă, de vreme ce pentru străbunii noştri expresii ca **"Baba Leana din capul satului"** erau la fel de familiare ca **"pîine, circ şi spirt medicinal"**, iar noi nu facem decît să povestim ce s-a întîmplat, veţi trece, poate, cu vederea, termenul de "babe" prin care am definit aceste simpatice hoaşte. În datina poporală neaoş românească, **"Babele"** nu reprezintă formaţiunile naturale din Bucegi, ci acele zile de început de primăvară după aspectul cărora se poate deduce comportamentul vremii de-a lungul întregului an. Babele încep cu ziua Mărţişorului şi se isprăvesc puţin după Ziua F.M.I. Cîteva întîmplări din aceste zile, în cele ce urmează:

De 1 Martie, **Virgil Scatoalcă** din Făurei a înfipt un mărţişor în pieptul femeii iubite. Aceasta s-a desumflat subit din cauza mărţişorului, fapt care l-a întristat mult pe Virgil. Iubita sa era, de fapt, o femeie gonflabilă, realizată din cauciuc, pe care bietul îndrăgostit a trebuit să o vulcanizeze deasupra sînului stîng, unde îi înfipsese boldul de la simbolul primăverii.

Tot de 1 Martie, **Matache Măcelarul**, originar din Buhuşi, a înfipt la rîndul său un tradiţional mărţişor în pieptul soacrei sale Varvara. Mărţişorul, în formă de cuţit de bucătărie, a provocat decesul prematur al Varvarei. Cercetările continuă, cu Matache în stare de ebrietate.

Cornel şi Eugen Chelsoi, fraţi gemeni siamezi în vîrstă de 23, respectiv 36 de ani, domiciliaţi în Craiova, respectiv Cugir, s-au întîlnit în sfîrşit, după o viaţă de om (fiindcă, de exemplu, broasca ţestoasă trăieşte şi cîte 200 de ani - n.r.), ei fiind despărţiţi încă de mici. Momentul regăsirii a fost deosebit de emoţionant, transmite corespondentul nostru din America.

Pe data de 4 martie, la exact 22 de ani de la cutremurul din 4 martie 1977, **Marcel Avasilichioaie** din Ţăndărei, orb din naştere, s-a vindecat, în urma unui tratament prin bioenergie, de gripa contractată cu o lună în urmă.

În seara zilei de 5 martie, **Costel Ţivloi** din Horpazu a venit treaz acasă şi nu şi-a mai bătut nevasta, iar soacrei sale, ascunsă după sobă, i-a adresat doar o privire plină de reproşuri.

La aceeaşi dată, dar cu un sfert de oră mai tîrziu, în ziua pe care **Mirabela Pidosnicu** şi-o alesese drept "babă", respectiva Mirabela şi-a rupt piciorul într-un canal, decedînd ulterior, strivită de maşina Salvării care s-a îndreptat urgent spre locul accidentului. Cu toate acestea, afară a fost soare.

Baba Novac

Test-grilă

Femeia: 50 de calităţi în acelaşi ambalaj

Introducere, ca la emisiunile de la televizor (Audienţă Naţională, Urmărire Generală, Marius Tucă Show, Cuiul din papuc etc); asta fiindcă dă bine (se citeşte cu voce groasă, cavernoasă):

"Pe cap de român revin 1,8 femei; aşa spun statisticile. Bietul cetăţean se află în faţa unei groaznice dileme: să fie credincios partenerei de viaţă, lăsînd, aşadar, cîte 0,8 femei nepîngărite sau să le satisfacă pe toate, româneşte, riscînd scandaluri conjugale.

O emisiune care nu tace şi nu iartă: «Testul Bomba». Mai tare decît testul «Barza», aprobat de uniunea democrat-creştină a ginecologilor cu liberă practică şi teorie din România, dar care, spre deosebire de acesta din urmă, nu se introduce în urină."

Intrare în subiect: vine 8 martie, ziua femeilor de la oraşe şi sate, a femeilor urîte sau frumoase, grase sau slabe, deştepte sau obişnuite, înţelegătoare sau neveste etc. Cum o primeşte în suflet fiecare dintre noi, asta depinde de la caz la caz, de la om la om. Mai exact, veţi afla aceasta răspunzînd după pofta inimii la întrebările următoare:

1) Spre care dintre variantele de mai jos vă poartă imaginea soacrei dumneavoastră?

a) Mamă de iubită, prietenă şi parteneră de viaţă, bătrînă înţeleaptă, pe care cine n-o are să şi-o cumpere, sprijin la greu şi sfetnic de nădejde

b) Hoaşca dracului, sclerozată, senilă, ţîfnoasă, nu mă lasă să mă uit la meci, telenovelista dracului, babornită handicapată la cap, "baba-i calu' dracului", Muma Pădurii, Zgripţuroaica etc

c) Moştenire, altfel decît genetică.

2) Cu ocazia zilei de 8 Martie, ce cadou veţi face soţiei?

a) Flori, parfumuri, surprize plăcute, bijuterii, o masă intimă în doi la restaurant, cu lumînări, apoi o noapte de neuitat, tot în doi, cu Viagra

b) Bilete la meci, ciunga cu surprize, un cornet cu seminţe, o sticlă de vodcă în parc, o seară la lumina lumînărilor de pe pieptul soacrei, apoi o noapte de neuitat, la barbut şi table cu băieţii

c) Să fie mulţumită că vin acasă şi că-i dau bani de pîine şi de spirt medicinal.

3) Pentru dumneavoastră, esenţa unei relaţii ideale şi veşnice cu partenera de viaţă s-ar reduce la:

a) Păsărel scump, bursucel, iepuraş drag, pisicuţă scumpă, să fii alături de mine pînă la moarte, chiar şi după aceea, să fim împreună-împreună-împreună tot timpul, scumpici drag-drag-drag!

b) "Vaya con Dios, Hasta la Vista, Adios muchacha, Ciao ragazza, La tua mătta con herba pe pepto e tuo la fel, Ti enculo, Rahatos con aroma de mujer" etc, pentru a cita doar cîteva expresii din telenovelele sale favorite

c) Împreună pe pămînt, împreună şi-n mormînt, da' cît mai tîrziu eu.

Dacă aţi încercuit cu predilecţie varianta "a", cunosc măcar o agenţie matrimonială care v-ar angaja cu succes pe post de fraier. Sînteţi atît de gingaş la creier încît veniţi acasă glonţ de la serviciu (trecînd, însă, pe la alimentară), vă oferiţi pe tavă inima şi leafa nevestei şi soacrei şi nu cunoaşteţi nimic din micile plăceri ale vieţii. Huo!

Dacă preferinţele dvs. s-au îndreptat mai ales spre punctul "b", nu ne temem că ziua de 8 Martie se va deosebi de ziua în care echipa favorită a făcut egal acasă sau cînd aţi schimbat garnitura la chiuvetă. Sîntem siguri, veţi şti să cinstiţi femeia aşa cum se cuvine; şi merită, mai ales că ea vă cară, apoi, acasă, în spate.

În fine, dacă v-a plăcut aşa de mult litera "c", înseamnă că sînteţi un oportunist. Nu vă ofuscaţi, asta este o calitate în ziua de azi şi vă invidiem. Veţi şti să împăcaţi şi soacra şi nevasta şi varza, dar asta mai ales pentru că primele două, de obicei, se balonează de la varză. De fapt, micul nostru confort personal contează.

Testul Sălbatic

PULS ✧ PULS ✧ PULS ✧ PULS ✧ PULS ✧ PULS ✧ PULS ✧ PULS

Inaccesibila castă a notarilor

Un domn justiţiar şef, să-i zicem Popik, cică are de gînd să dea igzamen dă admitere ca să se facă notar. Dumnealui a mai avut o încercare în acest sens, dar care s-a soldat cu un eşec. Comentînd încercarea sa eşuată, respectivul domn cică s-ar fi exprimat cam la modul următor: "Notarii reprezintă o castă care nu permite şi altor persoane să îmbrăţişeze această meserie. Cînd cineva dă concurs pentru a deveni notar, respectivii compun un test cu nişte întrebări aşa de grele încît practic nimeni nu poate să răspundă, chiar dacă este bine pregătit. În acest fel, doar nouă notari controlează piaţa la noi în oraş". Adevărul e că zece ar fi un număr mai rotund, nu domnu' Popik?

Faţa de masă de la peneţe şi bugetul

Ieri, la începutul conferinţei de presă a peneţecedeului, o doamna şi un puştan au depus mari eforturi să potrivească o bucata de pînză pe masa la care urma să stea prezidiul. Eforturile s-au dovedit a fi zadarnice: oricum au învîrtit-o, bucata de pînză tot mai scurtă decît masa a rămas. Un domn ţărănist care era de faţă, contemplîndu-i pe cei doi şi-a amintit brusc de guvern şi de buget. Oare de ce? I-am pus această întrebare celui pe care, de mai multă vreme îl folosim pe post de cetăţean obişnuit, şi l-am numit aici pe domnul Archie Tănase. Iată ce ne-a răspuns: "Hai, dom'le, ce-i cu întrebarea asta? Adicătelea de-acuma faceţi teste cu mine? Este evident că ţărănistului, văzînd el că faţa de masă e mai scurtă decît masa, i-a venit în minte cam aşa: «Să vorbesc la guvern, să aloce nişte bani de la buget, ca să luăm o faţă de masă mai lungă»... Cum, domnu' redactor? Dumneavoastră aveţi altă părere? Spuneţi că, în opinia matale, ţărănistul şi-ar fi zis în sinea lui: «Cum e faţa asta de masă aşa e şi cu bugetul, oricum am trage de el tot n-o să poată acoperi toate nevoile»? Păi dacă porniţi cu păreri de-astea preconcepute, ce mai derenjaţi oamenii cu întrebări?".

SC CEREALCOM SA

Bacău, str. Calea Moineşti nr. 5
Telefon 114731, 186702, 186703,
achiziţionează porumb alimentar în cantităţi nelimitate
la preţul de 900 lei/kg
conform STAS 5447/94 clasa I
(umiditate 17%, corpuri străine 1,5%).

Recepţia are loc de luni pînă joi între orele 7 - 15.30 iar vineri între orele 7 - 13.00, la silozul de cereale Bacău. Porumbul nu trebuie să prezinte urme de mucegai. Plata se face săptămînal în fiecare zi de joi pentru cantităţile predate în săptămîna anterioară.

B.C.U. „M. EMINESCU" IAȘI
P E C U

LUNI
8 martie 1999
Nr. 55 (2338)
20 PAGINI
1900 LEI
Numai 1269 lei pentru abonați

Ziarul care stă de vorbă cu oamenii

Monitorul

Înainte de a anunța Poliția, Salvarea sau Pompierii, sunați la
MONITORUL
271.271
www.monitorul.ro

azi

Meteo: Vremea va fi caldă. Cerul va fi ușor variabil, noros în prima parte a intervalului cînd, pe alocuri, vor fi posibile căderi slabe de ploaie. Vîntul va sufla slab la moderat, cu intensificări izolate din sector V-SV. Temperatura aerului va prezenta valori minime cuprinse între 1° și 3° C, iar maxime - între 9° și 14° C.

Creditul ipotecar: Pentru un apartament nou este nevoie de un avans foarte mare. Ratele lunare și dobînda pot depăși nivelul a două salarii medii. **6A**

Femeia în politică: Majoritare în întreaga lume, femeile efectuează cam 2/3 din muncă, primesc doar 1/10 din venituri și dețin cam 1/100 din bunuri. Cu toate acestea, în viața politică consoartele noastre au intrat ca niște intruse. **5A**

Sancțiune: Generalul Zaharia va fi sancționat, a declarat ministrul de Interne, după prezentarea raportului despre mineriada din ianuarie. **3A**

Necazul hoților: Mașinile furate vor fi detectate prin satelit. Noul sistem de alarmă auto va costa 100 de dolari, iar taxa lunară de supraveghere va fi de aproximativ 65.000 lei. **2A**

Primăria, stoarsă de bani: Două firme storc de bani primăria. O firmă particulară a obținut în instanță o hotărîre definitivă în urma căreia ar trebui să primească de la municipalitate daune de 332 de milioane de lei. Și Compiața a cîștigat procesul cu primăria. **2A**

Protest: 1000 de ieșeni cer reînființarea traseului Copou-Țuțora. Aceștia spun că trebuie să cumpere două bilete pentru a ajunge la serviciu. Deocamdată, conducerea RATC a spus că nu sînt condiții tehnice. **3A**

Bîrnova se duce la vale

Lucia Rusu: "Mă uit la casă și plîng într-una. Nu mai am curajul să intru la noapte înăuntru".

■ *un deal de 40 de hectare a început să alunece ca o bucată de unt pe o plită încinsă* ■ *multe case au fost rupte în două* ■ *oamenii își cară averile cu căruța dintr-un loc în altul* ■

Un versant de pe dealul Amăriuței, din Bîrnova, a luat-o vineri după-amiază la vale, antrenînd în mersul său 19 gospodării. Imediat de la marginea pădurii, pămîntul a crăpat în falii, pe alocuri el semănînd cu niște valuri rămase înțepenite. Unele case au scăpat și pare ciudat că lîngă o asemenea locuință rămasă intactă o alta este aproape dărîmată. Fenomenul de alunecare este activ, de la o oră la alta crăpăturile din pereții caselor lărgindu-se.

Oamenii din satul Todirel se roagă să nu dea ploaia, însă și așa, din deal, izvoarele curg cu debit mare, iar pe porțiuni întinse pămîntul bălteşte. În vale, pămîntul împins se îndreaptă către rîul Nicolina, existînd pericolul strangulării albiei în cîteva locuri și inundării terenului și a gospodăriilor din zonă. Vineri după-amiază, în satul Todirel, au apărut primele crăpături în pămînt. Oamenii din casele de la poalele pădurii și-au făcut cruce și l-au chemat pe primarul Victor Chirilă să vadă cu ochii lui ce se întîmplă. În mai puțin de o oră, crăpăturile s-au lărgit ajungînd la 10-15 centimetri, iar casele, mai vechi sau mai noi, au început să pîrîie îngrozitor. Din acel moment, Victor Chirilă a alertat Apărarea Civilă, Prefectura Iași, Apele Române și i-a mobilizat pe membrii Comisiei locale de Apărare împotriva Dezastrelor. Timpul deosebit de cald a determinat topirea rapidă a zăpezii, aflată într-o cantitate mare în zona dealurilor Amăriuței și Bîgu. Izvoarele de coastă au crescut în debit, nivelul pînzei freatice a urcat simțitor, iar versantul de est al dealului Amăriuței a început să alunece, ca o bucată de unt topită pe o plită, antrenînd majoritatea gospodăriilor. Suprafața calamitată este de circa 40 de hectare.

Pentru a ajunge la locul dezastrului se poate merge numai cu ajutorul unui tractoraș cu remorcă, condus de fratele primarului, ***Ioan Chirilă***, directorul Căminului Cultural din Bîrnova. Înspre noi vin căruțe încărcate cu țiglă, dulapi din lemn, saci cu haine, cu porumb și cu lînă. Oamenii sînt negri de supărare, suduie și lovesc aprig caii pentru a se mișca mai repede prin șanțurile făcute de roțile altor căruțe, în noroiul care depășește nivelul cizmelor de cauciuc. Unii săteni, care au casele mai în vale, și au scăpat de nenorocire, urcă în remorcă și merg și ei pentru a vedea ce s-a întîmplat. Familia Moisuc se află în cea mai gravă situație, deoarece casa acestora, terminată în 1997, s-a transformat vineri noaptea aproape într-o ruină. **(Gianina GHELASE)**

Continuare în pagina 4A

De ce se sărbătorește Ziua Femeii

"Mămica Zilei Internaționale a Femeii, Clara Zetkin, o socialistă germană care a trăit la începutul secolului"

Deși astăzi întreaga lume sărbătorește Ziua Internațională a Femeii, puțini știu că această zi a fost sărbătorită, inițial, doar de un grup restrîns de oameni. Aceasta a fost consacrată astfel de către socialiștii germani și americani, la începutul secolului. Adevărată mamă a Zilei Femeii este considerată Clara Zetkin, militantă socialistă din Germania. Însă eforturile ei ar fi rămas fără rezultat dacă Partidul Socialist American nu i-ar fi dat o mînă de ajutor. În 1907, ***Clara Zetkin*** a organizat o Conferință Internațională a Femeilor Socialiste, în care a chemat toate partidele socialiste să lupte energic pentru dreptul la vot al femeii. Apelul ei a avut efect, astfel că, pe 8 martie 1908, Filiala 3 a Societății Femeilor Democratice din New York a organizat o mare întîlnire pe tema dreptului de vot al femeii. Anul următor, în 1909, Partidul Socialist American a declarat ultima duminică din februarie ca Ziua Națională a Femeii. În 1910, la A Doua Conferință Internațională a Femeilor, organizată la Copenhaga, Clara Zetkin a propus desemnarea unei Zile Internaționale a Femeii, care, de altfel, a fost celebrată, întîia dată, pe 19 martie 1911. **(Sergiu UNGUREANU)**

Amănunte în pagina 5A

Balul avocaților

Vineri, 5 martie, orele 18.00, la "Sala Frescă" a Hotelului "Moldova" s-a scris o filă din istoria corpului de avocați, prezenți aici cîtă frunză, cîtă iarbă. Cam 150 la număr, avocații nu s-au mulțumit să fie un simplu basorelief, ci au căpătat viață ca în povești, la suflul muzicii spaniole.

Avocatul ***Vasile Olteanu*** a fost inițiatorul reuniunii și animatorul serii și, în ciuda onorabilei vîrste, nu s-a sfiit să danseze ritmuri de "Baila-baila".

Continuare în pagina 3A

Concursurile din 7 martie

LOTO 6/49

13 26 45 2 11 31

NOROC

0313250

PRONOSPORT

1. Bari - Internazionale	1-0	1
2. Bologna - Venezia	2-1	1
3. Cagliari - Vicenza	1-0	1
4. Fiorentina - Parma	2-1	1
5. Lazio - Salernitana	6-1	1
6. Milan - Piacenza	1-0	1
7. Perugia - Empoli	3-1	1
8. Sampdoria - Juventus	NOCTURNĂ	
9. Udinese - Roma	2-1	1
10. Cosenza - Brescia	1-1	X
11. Lucchese - F.Andria	1-2	2
12. Pescara - Genoa	4-1	1
13. Reggina - Verona	0-0	X

Studentă moartă după o supradoză de medicamente

Tragedia care s-a abătut asupra familiei Șopîrlă este năucitoare. ***Magdalena Șopîrlă Pancu***, în vîrstă de numai 19 ani, studentă la Univesitatea "A.I. Cuza" din Iași, la Administrație Publică, a murit în noaptea de vineri spre sîmbătă în condiții încă neclare. Potrivit primelor investigații ale medicilor legiști, moartea a survenit în urma unei intoxicații medicamentoase. Contactată telefonic, mama Magdalenei (Măgduța cum o alintau părinții și prietenii) ne-a spus că fata urma un tratament și a greșit doza de medicamente. Rămasă singură acasă, Magdalena nu a mai putut fi ajutată în nici un fel. Mama fetei ne-a mărturisit că Magda a fost un copil foarte sensibil și cuminte, dar a fost foarte supărată de cineva și a preferat să se consume în tăcere, deși relația cu părinții ei era foarte apropiată.

Una dintre prietenele Magdei ne-a spus că aceasta a avut un prieten, pe nume Cătălin, cu care a fost împreună 5 ani de zile. Prietena tinerei ne-a mai relatat că Magda s-a certat cu Cătălin acum o săptămînă. Acesta nu și-a terminat liceul, dar a încercat să o convingă pe Magda să renunțe la studiile universitare. Moartea fulgerătoare a tinerei studente a uluit pe toți colegii și prietenii ei. **(Vom reveni) (Olivia MOCĂNAȘU)**

Primăria va pune taxa pe trubadur

Cum a venit căldura au și început să apară cîntăreții ambulanți. Pe Lăpușneanu, pe Ștefan cel Mare, sau în fața la Universitate, trubadurii încearcă să mai destindă atmosfera cenușie a unui oraș ce abia se trezește din amorțeala iernii. Însă, de acum înainte, vor contribui și ei la bugetul local: săptămîna trecută, ***Constantin Simirad*** și-a anunțat intenția de a pune în aplicare, și la Iași, taxa pe trubaduri. Totuși, cîntăreții ambulanți habar nu au de această nouă dispoziție a primarului. Deocamdată nimeni nu i-a întrebat nimic și nu au avut nici un fel de probleme cu Poliția sau cu gardienii. "Celtic", student în Iași, vine duminica pe Lăpușneanu ca să mai strîngă ceva bani să poată merge cu prietenii la o bere. ***"În patru duminici, adică într-o lună, strîng cam cît o bursă parțială. Dacă ar trebui să plătesc taxă nu aș mai cînta de plăcere, ar trebui să cînt pentru bani. În principiu sînt de acord cu taxa, dar să nu fie prea mare"***. Un alt tînăr cîntă pe Ștefan cel Mare timp de două-trei ore pe zi și cîștigă aproape 50.000 de lei. Are 22 de ani și este student la Universitatea Tehnică. ***"Nu am autorizație, dar cînt cu un băiat care o are de anul trecut"***. Din cînd în cînd, pe Lăpușneanu sau în fața la Central, își face apariția o întreagă formație. Nici ei nu au auzit de vreo autorizație, însă li se pare normal să plătească taxă. ***"Noi am plătit și în Ungaria 500 de forinți (20.000 lei) pe lună și sîntem dispuși să plătim și aici"***. Viceprimarul ***Vasile Dumitriu*** afirmă că anul acesta a fost autorizat doar un singur trubadur, adăugînd că, personal, îi simpatizează. ***"Ei fac orașul mai plăcut, cel puțin cei care cîntă frumos"***. **(Marius ȚUCA, Mihai URSU)**

Virusul mileniului va face ravagii în România

■ *în țara noastră, două calculatoare din trei se vor contamina de virusul anului 2000* ■ *la nivel mondial se vor cheltui mii de miliarde de dolari pentru a face imune sistemele informatice* ■

Aproximativ două treimi din sistemele informatice din România ar putea fi serios afectate de problema anului 2000, potrivit unui raport elaborat de Comitetul Special al Senatului American pentru problema tehnologică a anului 2000. Studiul împarte țările în patru categorii, în funcție de riscul apariției de erori sau blocaje în funcționarea sistemelor informatice critice la schimbarea de dată între 31 decembrie 1999 și 1 ianuarie 2000. În ultimii ani, experții au avertizat asupra posibilității ca unele sisteme informatice să nu poată recunoaște anul 2000, interpretînd eronat data de 1 ianuarie a anului 2000 ca fiind a anului 1900. România este inclusă în ultima dintre cele patru categorii, cea a statelor în care circa 66% dintre sistemele informatice ar putea fi afectate de problema anului 2000. Țările dezvoltate au alocat sume considerabile programelor de prevenire a problemei anului 2000. Raportul citează în acest sens, printre altele, SUA - circa 188 de miliarde de dolari (2,5% din PIB), Japonia - circa 2,3% din PIB), Marea Britanie - circa 3,7% din PIB.

Amănunte în pagina 10A

EDIȚIE SPECIALĂ 8 Martie
SERILE
opinia studențească
în Discoteca Ethos
din Casa Studenților
luni, 8 Martie 1999, ora 20
INVITAȚI:
PAULA SELING
DINU OLĂRAȘU
PRODUCĂTORI:
Opinia studențească Casa Studenților EXPRESSION
Radio HIT
SPONSORI:
POLIROM
Intrarea se face pe baza Carnetului de Student Opinia studențească

MARI
REDUCERI
DE PREȚURI!
(lichidare de stocuri)
începînd cu
8 Martie
• MOBILĂ CODECS
• COSMETICE
• MAROCHINĂRIE
• COSTUME BĂRBĂTEȘTI
(700.000 lei)
Magazin IMPEX ROMCATEL (fostul Coleus) ☎ 16.22.79

COMPUTER HOUSE
...your house
NOU
90 de zile de asistență tehnică și instruire GRATUIT la domiciliu pentru fiecare calculator cumpărat de la COMPUTER HOUSE
Sisteme de abonament de service on-site pentru orice calculatoare, periferice sau rețele
MERITĂ SĂ TE ABONEZI LA
COMPUTER HOUSE
Bd. Independenței B1-5 TEL 217800

ORAȘUL PE O COLOANĂ

Standurile din Cuza-Vodă vor fi scoase din nou la licitație

În cursul săptămînii viitoare, pe 10 martie, Primăria va scoate la licitație pentru închiriere 26 de spații comerciale. Prețurile de pornire variază între 10.000 și 200.000 lei/mp, în funcție de zona în care sînt situate acestea. Cele mai ieftine spații pentru închiriat sînt în zonele CUG și Canta, unde spații de 45 și de 58 mp putînd fi închiriate de la 10.000 lei/mp. În zonele Arcu și Păcurari, prețul acestora urcă la 30.000 lei/mp, cele mai scumpe fiind în zona centrală, unde prețul pe metru pătrat ajunge la 200.000 lei.

Cea mai bună afacere a anului încheiată de Primărie, închirierea unor standuri în spațiul deținut de "Alimentara" pe str. Cuza Vodă, s-a încheiat pînă la urmă cu un eșec. Din luna decembrie a anului trecut și pînă acum s-au pierdut zeci de milioane de lei lunar pentru că Primăria nu a reușit să închirieze standuri pe măsura cerințelor comercianților, fiind obligată să organizeze licitații peste licitații pentru cumpărarea unor vitrine sau reclame luminoase. Deja pînă acum, patru comercianți au renunțat la spațiile pe care le-au închiriat în decembrie, iar Primăria este obligată să organizeze o altă licitație. Din închirierea unor standuri de cîte 10-12 mp în spațiul de pe str. Cuza-Vodă, șefii Primăriei estimau un profit de 1,5 miliarde lei anual, dar startul a fost amînat cu aproape trei luni, beneficiile reducîndu-se substanțial. Prețul de pornire pe metru pătrat la un asemenea stand este de 200.000 lei. **(F.DUMITRAȘCU)**

Subofițer de Poliție judecat pentru "mărturie mincinoasă"

Un subofițer de Poliție din Dolhești - Iași este acuzat că a depus mărturie mincinoasă pentru a-și favoriza un coleg. Potrivit anchetei efectuate de procurorii militari, sergentul-major Florin Marian Gafton a fost audiat ca martor, anul trecut, într-o cauză privind pe ***plutonierul (r) Vasile Atodiresei***. Acesta din urmă a fost anchetat și judecat, fiind acuzat că și-a întocmit singur probe pentru a "mima" un ultraj. Mai precis, anchetatorii au apreciat că plutonierul a luat la bătaie un cetățean și după aceea și-a rupt singur un epolet. A doua zi, subofițerul a pretins că, de fapt, el a fost cel agresat și ultragiat, probîndu-și denunțul cu declarația sergentului-major Gafton. Cercetările au scos în evidență contrariul. Procurorii l-au găsit vinovat pe plutonier de comiterea infracțiunilor de "purtare abuzivă", "denunțare calomnioasă" și "instigare la mărturie mincinoasă", fiind în cele din urmă condamnat. După extinderea anchetei, s-a ajuns la concluzia că, la rîndul lui, sergentul-major Gafton a făcut afirmații neconforme adevărului, cu scopul de a-și favoriza colegul. În consecință, Florin Gafton urmează să fie judecat sub acuzația de "mărturie mincinoasă". Dacă va fi găsit vinovat de judecători, sergentul-major poate primi o pedeapsă de pînă la 5 ani închisoare. **(D. STÎNGU)**

Două firme ieșene storc de bani Primăria

■ *o firmă particulară a obținut în instanță o hotărîre definitivă în urma căreia ar trebui să primească de la municipalitate daune de 332 de milioane de lei* ■ *și Compiața a cîștigat procesul cu Primăria* ■

Firma "Girexim" ar putea obține daune de 332 milioane lei de la DAFIS, în cazul în care ar cîștiga procesul care se află acum pe rolul instanțelor de judecată. Acestea sînt cele mai mari daune cerute pînă în prezent de o firmă particulară de la un serviciu public al Primăriei.

Practic, DAFIS va trebui să plătească ponoasele unui proces intentat de firma "Girexim" fostei RA "Locuința" în anul 1995.

De atunci și pînă acum, RA "Locuința" și mai apoi DAFIS au pierdut procesele pe toată linia.

În 1994, RA "Locuința" a încheiat un contract de vînzare-cumpărare cu firma "Girexim" a unui spațiu comercial de 141 mp la blocul D1 situat în B-dul Independenței. Tot în același an, RA "Locuința" a încheiat un contract de antrepriză cu "Construcții 1" pentru construirea fațadei la acest spațiu comercial, al cărei beneficiar urma să fie firma căreia i se vînduse spațiul. Cum această fațadă nu a fost finalizată, "Girexim" a intentat un proces prin care a cerut daune de 500.000 lei/zi de întîrziere, cumulate ajungînd acum la 332 milioane lei. În luna noiembrie 1996, Curtea de Apel a pronunțat o hotărîre rămasă definitivă pentru "validare-poprire", care semnifica faptul că DAFIS trebuia să indice instanței contul din care urma să se facă achitarea sumei cerute de "Girexim". Juriștii de la RA "Locuința" au depus o cerere de revizuire a acestei hotărîri, care a fost respinsă definitiv de instanță în 1997. În iulie 1998, juriștii DAFIS obțin în instanță anularea contractului de antrepriză încheiat de RA "Locuința", motivînd că aceasta nu avea atunci calitatea de a pune în funcțiune spații comerciale. Însă, reprezentanții "Girexim" susțin că există o hotărîre definitivă a instanțelor de judecată pentru plata daunelor. Deci, indiferent ce contestă acum DAFIS nu are nici o valoare.

Primarul ***Constantin Simirad*** afirmă că aceste probleme provin numai de la încheierea unui contract dubios de către fostul director al RA "Locuința", ***Ioan Cozaru. "Acum moștenim greșelile acestuia și trebuie să plătim. Asta-i cel mai grav"***, a spus acesta.

Indiferent de opiniile șefilor Primăriei, cert este că vor trebui plătite daune de sute de milioane de lei, dacă instanța va pronunța o ultimă decizie favorabilă firmei "Girexim".

În altă ordine de idei, investiția de miliarde de lei făcută la Piața Alexandru cel Bun se va duce pe apa sîmbetei dacă Primăria va pierde procesul cu societatea "Compiața". Aceasta din urmă a obținut o hotărîre definitivă a Curții de Apel Galați prin care se dispune executarea silită a bunurilor Primăriei aflate în această piață și trecerea în proprietatea acesteia a terenului aferent.

Împotriva acestei sentințe, Primăria a depus o cerere de revizuire, motivînd că terenul respectiv face parte din domeniul public, iar trecerea acestuia în patrimoniul unei societăți particulare este ilegală. Primăria mai contestă și legalitatea înființării societății "Compiața". Primarul Constantin Simirad consideră că ***"este foarte convenabil pentru unii să obțină un beneficiu anual de 10 miliarde lei pe bunurile statului. De fapt, «Compiața» s-a privatizat dintr-un serviciu public al Primăriei, fapt contrar tuturor legilor existente. În mod special au transferat procesul într-un alt oraș, pentru că orice judecător ieșean ar fi văzut investițiile pe care le-am făcut noi la Piața Alexandru"***. Pînă acum, Primăria a construit spații comerciale modulare în Piața Alexandru, urmînd ca în această primăvară să înceapă construcția unei hale noi de carne și brînzeturi, precum și a unui minihotel. Se estimează că investiția pe acest an este de 4 miliarde lei. **(Fănica DUMITRAȘCU)**

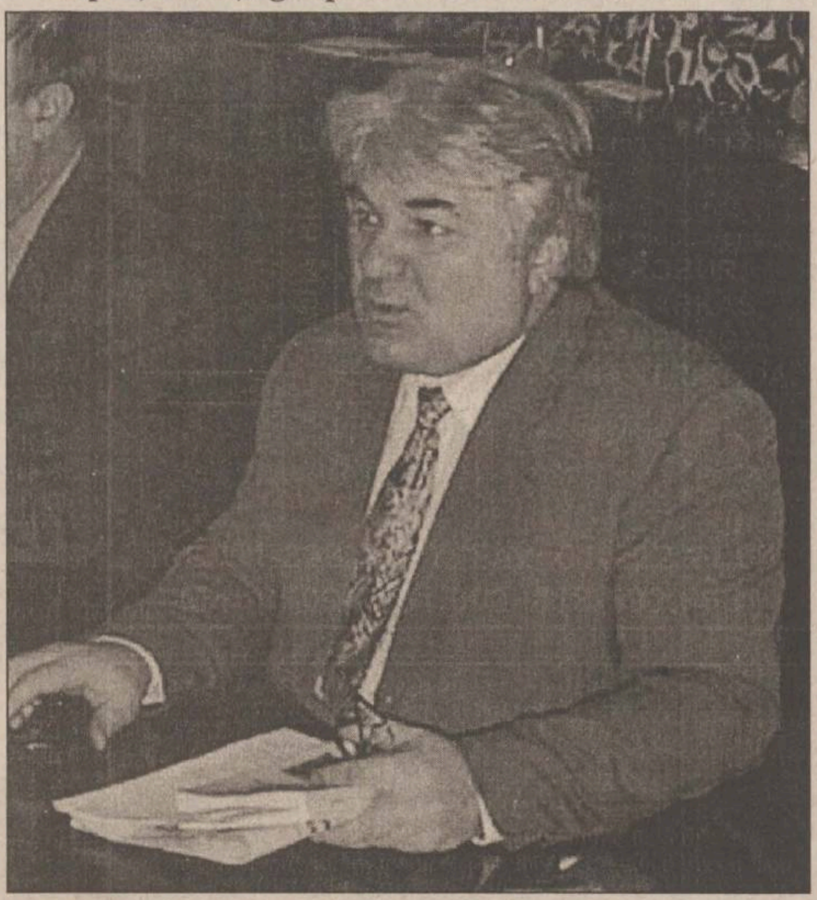

"Este foarte convenabil pentru unii să obțină un beneficiu anual de 10 miliarde lei pe bunurile statului" - spune primarul, referindu-se la procesul cu Compiața

distribuit de
NIVAS HOLDING
032-250.200
Iași: 092-353.492
Pașcani: 092-210.509

Mașinile furate vor fi detectate prin satelit

■ *noul sistem de alarmă auto va costa 100 de dolari, iar taxa lunară de supraveghere va fi de aproximativ 65.000 lei*

Hoții de autoturisme vor avea parte în curînd de o surpriză neplăcută pregătită de firma ieșeană "Molid", specializată în montarea și supravegherea sistemelor de alarmă. Un nou tip de alarmă auto, prevăzută cu senzori de detecție prin satelit, va putea fi montată din acest an pe autoturismele ieșenilor, ei avînd astfel posibilitatea de a afla în orice moment locul în care se află mașina. Indivizii specializați în furturi de autoturisme nu vor mai putea ascunde mașinile și nici nu se vor mai putea plimba liniștiți cu acestea fără a risca să fie detectați și prinși în cel mai scurt timp. Taxa de montare a acestui nou tip de alarmă auto se estimează a fi de 100 de dolari, iar abonamentul lunar pentru supraveghere va fi de 5 dolari. Mașinile scumpe, dar nu numai ele, vor ascunde sub caroserie, în locuri știute doar de proprietar, mici senzori de detecție. Aceștia vor semnala prin satelit locul în care se află autoturismul. Sistemul de localizare prin satelit va fi conectat la rețeaua internațională în așa fel încît autoturismul furat să poată fi localizat în orice parte a lumii. Proprietarii de mașini scumpe, dar și cei care țin foarte mult la autoturismele lor cumpărate "la mîna a doua" vor avea posibilitatea ca pentru 60 de dolari anual - aproximativ 800 de mii de lei - să doarmă liniștiți, deoarece în cazul unui astfel de furt șansele de recuperare a mașinilor cresc considerabil. **(V.E.)**

Expoziție cu obiecte prețioase ale vechilor familii princiare

■ *la Palatul Culturii puteți admira bijuteriile marilor doamne de altădată*

Doamnele și domnișoarele care vor să vadă bijuteriile și gentuțele din argint ale domnițelor din familiile princiare Sturza și Ghica își pot satisface curiozitatea vizitînd expoziția "Eternul Feminin", de la Palatul Culturii. Vitrinele conțin nu numai bijuterii masive, coliere, cercei sau brățări, care se mai pot purta și astăzi fără a cădea în desuet, ci și obiecte pline de farmec ce și-au pierdut utilitatea. Este vorba de "necessaire"-urile indispensabile femeilor care mergeau la baluri. Prinse de talie, ele erau compuse dintr-o mică oglindă, un carnețel de bal, fabricat din os, un suport pentru creion, un mic sigiliu și o poșetuță minusculă. Toate aceste obiecte erau prinse cu lanțuri fine de argint pe o pafta masivă. Pe lîngă bijuterii, se mai pot vedea pelerine și umbreluțe din dantelă, un evantai, un binoclu din fildeș pentru teatru și un ceas de buzunar, special conceput pentru doamne. ***"Obiectele provin din «industria de lux» a Austriei și Franței. Cu această expoziție am dorit să surprindem «eternul feminin» în mai multe ipostaze: la teatru, în salon, la o cafeluță și la bal"***, ne-a declarat ***Sorin Iftimie***, șeful Muzeului de Istorie. Pe lîngă aceste obiecte care erau la modă în a doua jumătate a secolului al XIX-lea, vizitatorii pot vedea și bijuterii care au o vechime impresionantă: 6000 de ani. Este vorba de cîteva coliere din ceramică și pietre prețioase care au fost purtate de femeile din epoca bronzului. Însă, brățările lor care se încheiau la un capăt cu un cap de șarpe mai sînt purtate și astăzi de femeia modernă. **(Alina ȚIȚEI)**

O femeie a pus pe fugă trei executori judecătorești și cîțiva polițiști

Gabriela Sandu (35 ani) din Iași este judecată de un complet al Judecătoriei Iași pentru vătămarea corporală a trei executori judecătorești și a unor polițiști de la Secția V de Poliție.

Femeia a fost proprietara unui apartament în Bularga, apartament din care a fost evacuată în urma unei decizii judecătorești, deși ea susține că are acte legale de vînzare-cumpărare.

Executorii judecătorești declară că incidentul s-a petrecut în noiembrie anul trecut, cînd acuzata nu a putut fi determinată în nici un fel să-și părăsească locuința. Ca să fie sigură că va rămîne proprietar, femeia i-a zgîriat și i-a lovit cu picioarele pe "musafirii nepoftiți". Speriați, ei au plecat la Secția V de Poliție, de unde s-au întors cu 7-8 polițiști, îmbarcați în două mașini, după cum au relatat martorii.

La ultimul termen al procesului au depus mărturie executorii judecătorești, ale căror declarații au fost întărite de polițiști. Depoziția unuia dintre executori a fost șocantă, deoarece, deși are 1,88 înălțime și aproximativ 90 kg, a susținut că inculpata l-a bătut, l-a lovit și l-a zgîriat peste tot. Polițiștii prezenți la proces au susținut și ei că au fost bătuți de Gabriela Sandu. Cînd judecătorul a insistat și l-a întrebat pe unul dintre ei cu cea a fost lovit, acesta a răspuns abia șoptit: cu palma. **(Olivia MOCĂNAȘU)**

Nou-născuți condamnați la moarte prin înfometare

■ *medicii chirurgi de la Spitalul "Sf. Maria" spun că acestor micuți le lipsește din naștere o bucată din esofag* ■ *singura șansă de supraviețuire este intervenția chirurgicală* ■

În fiecare lună, un copil se naște cu o malformație a aparatului digestiv, respectiv întrerupere a esofagului. Aceasta i-ar condamna la moarte prin înfometare, dacă bebelușii nu ar fi supuși, în cel mai scurt timp, la o intervenție chirurgicală. Porțiunea de întrerupere poate fi de o lungime mai mică sau mai mare și, în funcție de aceasta, medicii chirurgi aplică diverse metode. Dacă cele două capete ale esofagului sînt apropiate, atunci acestea se anastomozează (se "leagă") și copilul poate fi hrănit normal. În cazul în care esofagul este întrerupt pe o lungime mai mare, intervenția de refacere a acestuia se amînă cu cîteva luni, timp în care copilului i se administrează hrana direct în stomac, printr-un tub special. Medicii de la Clinica de Chirurgie Pediatrică și Ortopedie de la Spitalul de Copii "Sf. Maria" ne-au spus că au observat, în ultimul timp, o creștere a numărului de copii nou-născuți cu malformații. Factorii care le provoacă sînt cei genetici, alimentația, radiațiile etc. **(D.F.)**

S.C. GRĂDINARIU IMP. EXP. SRL.

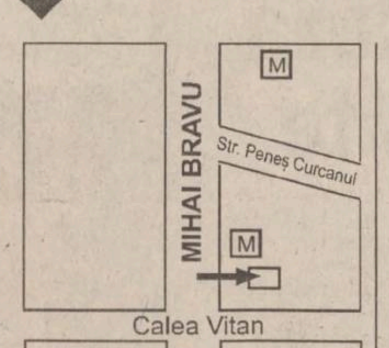

Importator direct
-Germania și Ungaria -

Vindem en gross și en detail piese pentru:
IFA, ROBUR, LIAZ, BARKAS, WARTBURG, TRABANT, SKODA

Tel.: 01-323.40.27, Fax: 01-222.21.64
Mobil: 094-561.803, 018-592.666

OFERTA de PRIMAVARA
SKYFON GSM!

Ericsson GA628 sau Bosch COM 608, la unicul pret de:
109$ +TVA

De acum CONNEX, va ofera:
TAXA DE CONECTARE GRATUITA pentru TOTDEAUNA.
In plus, numai pana la 30 aprilie puteti beneficia de
2 LUNI DE ABONAMENT GRATUIT

SKYFON GSM
Str. Vasile Alecsandri bl. I1, Iasi
tel.: 032/211.988, mobil: 092.594.244
dealer autorizat CONNEX
092.44.11.11
* Aceasta oferta este valabila numai pentru serviciile de voce

MOLDOMOBILA
Iași, str. Bucium 34

OFERIȚI-VĂ UN MĂRȚIȘOR!

MOLDOMOBILA SĂ VĂ INVITĂ SĂ PROFITAȚI DE NOILE REDUCERI DE PREȚURI DE PÎNĂ LA 35% LA TOATE PRODUSELE SALEI DE MOBILIER. VIZITAȚI MAGAZINUL DIN IAȘI, STRADA BUCIUM 34.
DOAR PÎNĂ PE 10 MARTIE!

Senzațional !
prețuri
50.000 lei
100.000 lei
150.000 lei
Un mărțișor în magazinul IULIUS
la încălțăminte de sezon în perioada 4-15 martie
Iași, Ștefan cel Mare 8, tel. 032/112 853

DiverseyLever
Our company, branch of Unilever, activating in the field of cleaning and hygiene, providing solutions for the Institutional sector and Food industry, has **Sales Representatives** open positions in the Food & Beverage Hygiene Division for **Iași and Moldova areas**.

If you have:
- Age of 25 - 35;
- Degree in Chemistry or Food Industry;
- Sales experience;
- Good command of English;
- Computer skills;
- Good communication skills;
- Valid driving license,

and you are interested to join a young and dynamic team in an international working environment, please send your C.V. in English and a photo, in full confidentiality, until **19th of March 1999**, to the address:

Str. Buzești, nr. 61-69, bl. A3, ap. 11, sector 1, București

We are offering competitive compensation package, very good career opportunity, intensive training abroad and company car.

Femeia în politică

Majoritare în întreaga lume, femeile efectuează cam 2/3 din muncă, primesc doar 1/10 din venituri și dețin cam 1/100 din bunuri. Cu toate acestea, în viața politică consoartele noastre au intrat ca niște intruse

Prezența femeii în politica românească este socotită mai degrabă exotică decît firească. Politica este socotită ca domeniu prin excelență falocratic. Partidele și instituțiile găzduiesc femei nu pentru că ar fi neapărat nevoie de ele, ci pentru că așa cere ONU sau Consiliul Europei. "Femeia nu are ce căuta în politică", spune o credință care s-a transformat deja în vulgată. Poziția femeii pe scena politică este mai mult decît ingrată. Ascultată doar cu condescendență, vînată nu pentru opinii ci tocmai pentru că este femeie, ea nu poate decît să-și rezerve roluri marginale. Bărbații promit, cu precădere în luna martie, schimbarea acestei stări de fapt. Deocamdată promisiunile lor rămîn demogogie.

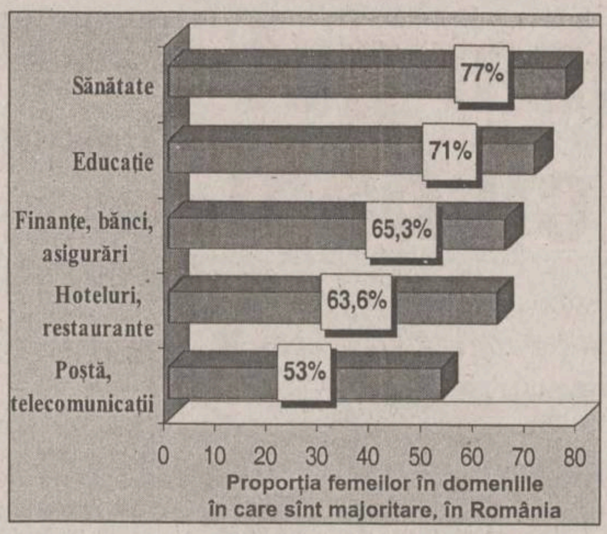

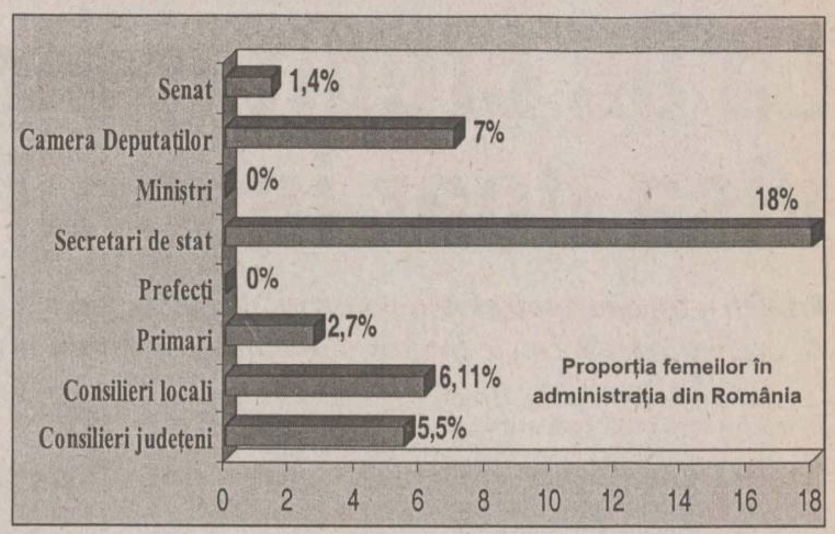

Eterna revoluție feministă

Feminismul a vizat, într-o primă etapă, cîștigarea drepturilor fundamentale la vot și muncă pentru femei, și ulterior - prin "al doilea val de feminism" - revizuirea drepturilor reproductive ale instituției familiei și a raporturilor de putere dintre bărbați și femei la nivel microsocial.

Preocupări în legătură cu drepturile femeilor apar în timpul Iluminismului. Prima personalitate care revendică în mod explicit egalitatea femeilor cu bărbații este ***Mary Wollstonecraft***, prin cartea sa faimoasă ***"A vindication of the Rights of Woman"***, publicată în Anglia în 1792. Wollstonecraft cerea șanse egale cu bărbații în educație, muncă și politică. În secolul 19, preocuparea pentru drepturile femeilor s-a concentrat spre obținerea dreptului de vot mai degrabă decît spre schimbarea statului social și a rolurilor familiale și din economie. Mișcarea feministă și evoluția economiei au făcut ca, treptat, femeile să ocupe diferite profesii, reducîndu-li-se atribuțiile casnice. După al doilea război mondial, creșterea sectorului serviciilor a dus la înmulțirea locurilor de muncă pentru femei. În Statele Unite, în anii '60, este înregistrată prima mișcare de amploare pentru emanciparea femeilor - Mișcarea pentru Drepturile Civile, care a militat pentru condiții de muncă mai bune pentru femei.

Cartea de referință a feminismului este scrisă de Simone de Beauvoir: ***Le deuxieme sexe*** (1949), care susținea că eliberarea femeii este o eliberare și pentru bărbați. O altă carte importantă este ***La feminine mistique***, publicată în 1963 de Betty Friedan. Autoarea americană le cere femeilor să nu mai accepte rolurile pasive care le sînt rezervate de societate și nici dominația bărbaților. Friedan a fondat Organizația Națională a Femeilor, inițiativa sa fiind imediat repetată în plan european.

Majoritare și totuși minoritare

Majoritare în lume, cu o speranță de viață mai ridicată, femeile efectuează cam 2/3 din muncă, primesc doar 1/10 din venituri și dețin cam 1/100 din bunuri. În jur de 200.000 de femei mor anual datorită unor avorturi prost făcute. 80% din refugiații din toată lumea sînt femei și copii. Analfabetismul și șomajul le afectează în număr mai mare. 9 din 10 părinți singuri sînt femei, familiile monoparentale fiind și cele mai sărace. În Europa, sînt 172 milioane de femei, față de 154 milioane bărbați.

Aceste organizații au militat pentru crearea unui cadru legislativ care să înlăture statutul de inferioritate al femeilor. În prezent, în Occident se vorbește despre post-feminism, socotindu-se că marile probleme ale femeilor au fost rezolvate.

În România, drepturile sînt mai mult formale

La noi, revendicările proprii feminismului au fost satisfăcute fără ca istoria sau literatura să fi înregistrat mișcări vindicative semnificative. Primele discuții aprinse în legătură cu acordarea dreptului de vot femeilor s-au consumat în lumea politică în preajma alcătuirii Constituției din 1923. Atunci s-a universalizat votul, dar femeile au rămas în afara deciziei politice. Constituția lui Carol al II-lea permitea femeilor să aleagă, să candideze pentru Senat, dar nu și pentru Camera Deputaților. Dar această Constituție a rămas literă moartă. Iar cînd femeile chiar au obținut drept de vot, în 1946, alegerile nu au mai contat, comunismul făcînd din procesul electoral o mascaradă. Preocuparea PCR pentru condiția femeii a fost, de asemenea, formală. Comuniștii au instituit un sistem al normelor (care imita modelul discriminării pozitive din Occident) care prevedea ca 30% din organele publice să fie populate de femei. Femeia a căpătat cu adevărat drepturi abia din 1990. Problemele rămîn însă mari. Din totalul populației active, 45,6% o reprezintă femeile, dar cîștigurile femeilor sînt cu 10,9% mai mici decît ale bărbaților, iar domeniile în care femeile sînt majoritare au salarii sub media pe economie. Femeile sînt primele concediate, iar șansele de a obține o slujbă sînt cu mult mai mici decît ale bărbaților. Șomerii se recrutează cu precădere dintre femei. Între lucrătorii familiali neremunerați, 78,4% sînt femei. **(Adrian CIOFLÂNCĂ)**

Cîștigarea dreptului de vot în cîteva țări

Noua Zeelandă - 1893, Australia - 1902, Finlanda - 1906, Norvegia - 1913, Uniunea Sovietivă - 1917, Canada - 1918, Austria, Germania, Polonia, Cehoslovacia - 1919, Statele Unite - 1920, Anglia - 1928, Turcia - 1934, Franta, Ungaria, Italia - 1945, Albania, România - 1946, China - 1949, Grecia - 1952, Algeria - 1962, Peru - 1979. În cele mai multe dintre țările islamice sau din lumea a treia, femeile nu au drept de vot.

Dramatismul condiției femeii

Istoria "politică" a femeii în ultimele două secole s-ar putea scrie pornind de la ceea ce se numește "ipoteza represivă". Spațiu favorabil aglomerării stereotipurilor negative, domeniul feminității pare a fi fost întotdeauna descris în termeni de marginalitate, excludere, discriminare sau penalitate. Ca o regulă, discursul despre condiția femeii are ceva dramatic, vindicativ, revoluționar. Fie că este vorba de "democratismul" politicienilor, de lamentația gospodinelor sau de radicalism sectar al feminismelor, "femeia" este imaginată ca ocupînd poziții inferioare în diferite ierarhii instituționale, sociale sau pur simbolice. Cu identitate anulată, personalitate ignorată, diferență dezaprobată, "femeia" a trebuit, în ultimele două secole, fie să se conformeze normelor unei societăți patriarhale, să suporte violența domestică și rigorile unei pedagogii de tip monahal, de esență recluzionară - în secolul XIX -, fie să suporte egalitatea omogenizantă a paternalistului regim comunist, să-și asume identitatea asexuată a "omului muncii-activist de partid". "Femeia egală cu bărbatul", cea din timpul comuniștilor, era în fapt un obiect ideologic lucrativ, pus la muncă în folosul regimului. Abrutizată, ajungînd să practice cu imbecilă voioșie meserii tradițional masculine (de la siderurgie la lucrul în mină), tinzînd spre modele sociale de prestigiu calchiate pe stereotipuri masculine (de la "minerul stahanovist" la "femeia comisar"), femeia "colectivă" comunistă este îndemnată să-și abandoneze rolurile tradiționale, să consimtă la destructurarea familiei și să își educe copiii în spiritul "omului nou". "Femeia" post-comunistă nu are cum să arate radical diferit de "femeia comunistă". **(Adrian CIOFLÂNCĂ)**

Elena Ceaușescu a adus numai deservicii româncelor

Prejudecățile față de femei și, implicit, discriminarea acestora sînt chestiuni extrem de obișnuite în viața politică și socială actuală. Femeile au de suferit zi de zi efectele discriminării pe care o societate dominată de bărbați o exercită asupra lor. A avea prejudecăți înseamnă a-l respinge pe "celălalt". O femeie, indiferent de inteligența sau abilitățile speciale de care dispune, va fi judecată, de către cei mai mulți bărbați, prin prisma a ceea ce se așteaptă, în mod tradițional, de la o femeie. Prizoniere ale unui stereotip foarte zgîrcit cu femeile din punct de vedere al calităților necesare unor lideri, femeile au fost și încă mai sînt nevoite să se mulțumească cu rolul de soție și de mamă. Femeia director, femeia politician, femeia lider de opinie sînt mai degrabă excepții decît fapte curent întîlnite. Dacă în alte părți emanciparea femeilor a prins cît de cît, în România, unde spiritul balcanic primează, nu s-a ajuns decît la o emancipare formală, de suprafață. Românii au "beneficiat", față de alte popoare, de un exemplu care a dus la etichetarea femeilor, luate ca un tot, ca fiind malefice în politică, și prin extrapolare, în orice funcție de conducere. Este vorba de Elena Ceaușescu, văzută de cei mai mulți dintre români ca principala vinovată de existența tuturor relelor din perioada dictaturii. "Sinistra", cum i s-a spus la un moment dat, a fost cea mai bună confirmare pentru prejudecățile, de altfel cu mult mai vechi, pe care bărbații le aveau cu privire la femei.

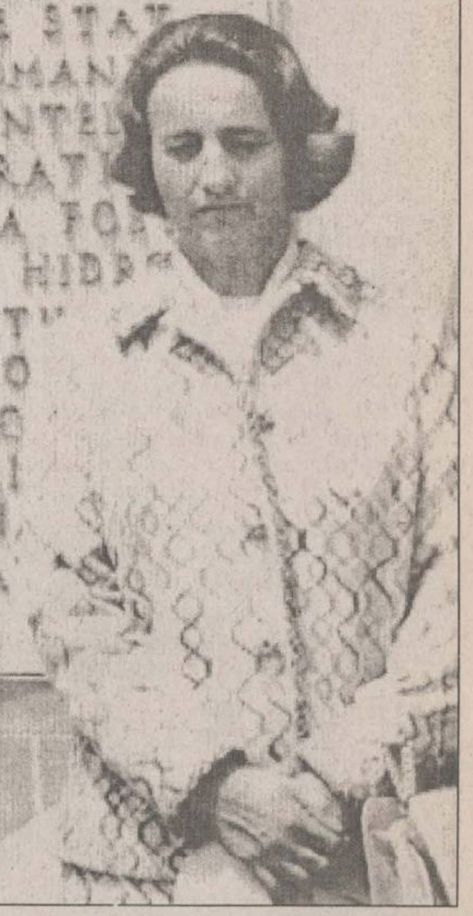

Discriminarea este efectul, este manifestarea cea mai vizibilă a sexismului, a prejudecăților, iar scena predilectă pe care se manifestă este domeniul locurilor de muncă și al avansărilor în cadrul structurilor ierarhice.

Discriminarea femeilor, în ceea ce privește anumite sectoare ale vieții sociale, își are rădăcinile în unele deosebiri biologice, deosebiri care au dus de-a lungul timpului la asumarea unor roluri diferite ale celor două sexe. Femeia și-a asumat, voit sau nu, rolurile casnice, în timp ce bărbații erau protectorii familiei. Faptul că femeile și bărbații diferă din punct de vedere biologic este un truism. Este dovedit statistic faptul că femeile trăiesc mai mult decît bărbații, supraviețuindu-le acestora cu aproximativ șapte ani. De asemenea, ele suferă mai rar de probleme mentale și emoționale grave, deși aparent sînt mult mai fragile. Diferențele nu se opresc însă aici, mergînd pînă la moduri diferite de abordare a unor sarcini de lucru, în sensul solicitării unor structuri cerebrale diferite pentru a ajunge la același rezultat. Diferențele în folosirea limbajului par să indice faptul că femeile folosesc arii cerebrale care fac posibilă abordarea mai multor strategii, în comparație cu bărbații. Aceste noi descoperiri, deși par a fi în avantajul femeilor, nu fac însă decît să accentueze diferențele și să dea apă la moară tradiționaliștilor și misoginilor. **(Ionel AFRĂSINEI)**

Fiecare partid și-a scos în față femeia lui

Dacă imediat după 1990 bărbații au fost aceia care făceau și dregeau în politica românească, ultimii ani au scos în față și unele nume de femei-politician. Fenomenul de afirmare a femeilor pe scena politică românească rămîne însă la un nivel extrem de scăzut. Totuși, fiecare partid a promovat, în timp, cel puțin o femeie care este, acum, destul de cunoscută celor ce urmăresc cît de cît viața politică. Dintre acestea, cele mai semnificative nume sînt următoarele:

■ ***Paula Ivănescu***, deputat PD, deține cea mai mare funcție politică aleasă din România, cea de vicepreședinte al Camerei Deputaților. Are 52 de ani și a fost trimisă în Parlament pe listele din Prahova. Este de profesie inginer petrochimist, absolventă a Facultății de Tehnologia și Chimizarea Țiteiului și Gazelor și a lucrat, în perioada 1969-1992, ca cercetătoare principală la INCERP Ploiești. Este autoare a 5 brevete de invenție. În politică a debutat ca membră a FSN (1990), apoi deputată FSN în septembrie 1992. În Parlament, între 1992-1996 a fost deputată, membră a Comisiei pentru muncă și protecție socială, apoi membră a Comisiei Interparlamentare București-Chișinău și membră a Grupurilor parlamentare de prietenie cu Republica Populară Chineză și cu Republica Indonezia. De curînd, a propus, fără succes însă, ca în componența fiecărei instituții importante să intre un anumit procent prestabilit de femei.

■ ***Norica Nicolai***, secretar de stat în Ministerul Muncii și Protecției Sociale din partea PNȚCD. Este șefă a Departamentului pentru coordonarea strategiilor privind drepturile femeii și elaborarea politicilor familiale și reprezintă România în Comitetul Director privind Egalitatea între femei și bărbați, Consiliul Europei. Din iulie 1997, e reprezentant al Europei Centrale și de Est în consiliul de administrație al Institutului Internațional de Cercetare și Formare al Națiunilor Unite în domeniul promovării femeii. Din 1991 este membră PNȚCD și vicepreședinte CDR - filiala județului Călărași. A fost procuror la Parchetul local Oltenița (1983-1991), profesor asociat de drept penal și criminologie la Universitatea București și Academia Română de Management.

■ ***Hildegard Puwak***, deputat PDSR de Timiș. S-a născut în septembrie 1949 și a terminat ASE-ul la București. Are doctorat în economie și acreditare post-doctorală la Universitatea Case Western SUA. Pînă la revoluție a activat ca economist și cercetător științific în economie. Între 1993-1996 a fost secretar de stat, șef al Departamentului de Reformă Economică din Guvernul României. În actuala legislatură, a devenit membră a Comisiei pentru politică economică, reformă și privatizare și a Comisiei comune pentru integrare europeană. În PDSR, este vicepreședinte al Biroului Executiv al PDSR.

■ ***Mona Muscă***, deputat PNL de Caraș-Severin. S-a născut în mai 1949 și și-a făcut studiile la Universitatea Timișoara, Facultatea de Filologie. A fost, pe rînd, profesoară, asistent la Universitatea Timișoara și cercetător științific la Institutul de lingvistică. În politică a intrat ca membru fondator al Partidului Alianței Civice. A devenit membră a PNL din 1995, ocupînd imediat un fotoliu în Biroul Executiv al partidului. Acum este șefa Departamentului de Imagine și mass-media al PNL și face parte din Comisia pentru cultură, arte, mijloace de informare în masă din Cameră.

■ ***Daniela Popa***, deputat ApR de Dîmbovița. A intrat în Parlament pe listele PDSR și i s-a alătura lui Teodor Meleșcanu în 1997, cînd ApR s-a desprins de partidul lui Ion Iliescu. Este membră a Comisiei de politică externă. S-a născut în mai 1956 și a urmat Facultatea de Tehnologia Construcțiilor de Mașini din Universitatea din Brașov precum și un curs postuniversitar de marketing și investiții la ASE București. Pînă la revoluție a fost inginer în Tîrgoviște. A intrat în FSN în 1990 și după formarea PDSR a devenit membră a Biroului Executiv Central al partidului. În Parlament a intrat și în 1992, și în 1996, după ce a fost director de campanie electorală al PDSR.

■ ***Daniela Buruiană***, deputat PRM de Galați, în vîrstă de 46 de ani. Este membră a Comisiei SRI și se ocupă la nivel parlamentar de acordarea drepturilor luptătorilor în revoluția din 1989. A absolvit Facultatea de Mecanică a Universității Dunărea de Jos, Galați. A mai activat ca ziaristă și inspector guvernamental la Departamentul Administrației Publice Locale din Guvernul României. S-a înscris în PRM din 1992, după ce a făcut parte între 1990-1992 din CPUN.

■ ***Smaranda Dobrescu***, deputat PSDR de București. Actualmente este membră a Comisiei pentru muncă și protecție socială. S-a născut în aprilie 1945 și a terminat Facultatea de Automatică din Institutul Politehnic din București. S-a înscris în PSDR din 1990, după ce profesional se afirmase ca inginer automatist și cercetător științific. Este membră a Comitetului Director al PSDR și președinta organizației de femei a partidului. A fost membră a Parlamentului și în legislatura 1992-1996, iar acum este membră a Comisiei pentru sănătate și familie a Camerei Deputaților. **(grupaj realizat de Adrian CIOFLÂNCĂ)**

Femeile secolului

Pe plan mondial, probabil cele mai influente femei-politician au fost premierul britanic din perioada '79-'90, Margaret Thatcher, și actualul șef al diplomației americane, Madeleine Albright.

■ ***Margaret Thatcher***, premier britanic (1979-1990), supranumită "Doamna de fier". Politician și jurist britanic, lider al Partidului Conservator (1975-1990), lider al Opoziției (1975-1979), Primul Lord al Trezoreriei și Ministrul Serviciului Civil (1979-1990), secretar de stat pentru învățămînt și știință (1970-1974), președinta comitetului de consultanță al Institutului Universității din Londra pentru studii SUA, membră și lider onorific al unei serii întregi de organizații și comitete academice și profesionale. Are studii în chimie. Este singura femeie care a ajuns premier al Marii Britanii și este singurul prim-ministru britanic din secolul XX care a activat trei legislaturi la rînd. Este autoarea unor volume de comentarii politice, cel mai recent fiind "Drumul spre Putere". A primit numeroase distincții britanice și din întreaga lume.

■ ***Madeleine Albright***, secretar de stat al SUA din 1997. Înainte de aceasta a fost ambasador al Statelor Unite la ONU (1993-1997), membru al Cabinetului Clinton, al Consiliului Național de Securitate, președinte al Centrului de Politică Națională. Studii și activitate economică de cercetare în relații internaționale americane, cu accent pe Europa Centrală și de Est și zona sovietică, domeniu în care a publicat o serie de lucrări. La începutul carierei politice a lucrat în stafful Consiliului Național de Securitate în Senatul american. S-a născut în 1937 în Cehoslovacia, este divorțată și are trei fiice. Este prima femeie care ocupă funcția de secretar de stat al SUA.

Cine a nășit Ziua Femeii?

■ ***originile acesteia se găsesc la sfîrșitul secolului trecut și începutul secolului XX***

Care ar fi originile Zilei Internaționale a femeii? Cu exactitate, nu se știe. Unele surse plasează evenimentul ca avînd originea la mijlocul secolului XIX, cînd, pe 8 martie 1857, femeile angajate la fabricile de textile din New York au intrat în grevă, protestînd față de salariile mici și față de condițiile de lucru. 51 de ani mai tîrziu, pe 8 martie 1908, mii de femei muncitoare din New York au intrat iarăși în grevă, condamnînd folosirea copiilor în munca industrială, cerînd drept de vot și condiții sigure de muncă. Însă producerea acestor evenimente nu a fost confirmată. Povestea despre grevele femeilor din 1857 apare, întîia dată, în anii 50, în cercurile comuniste din Paris, și de aceea există suspiciunea că a fost inventată pentru a detașa Ziua Internațională a femeii de istoria sovietică. Adevărata grevă a fost aceea a muncitoarelor textiliste din New York, grevă care a ținut din noiembrie 1909 pînă la mijlocul lui februarie 1910. Atunci, mai mult de 20.000 de femei s-au implicat în grevă, din care peste 700 au fost arestate iar o altă parte au fost maltratate de către forțele de ordine.

Adevărata mamă a Zilei Internaționale a femeii este considerată Clara Zetkin, germană cu convingeri socialiste. În 1907, Clara Zetkin a organizat o Conferință Internațională a Femeilor Socialiste, în care a chemat toate partidele socialiste să lupte energic pentru dreptul la vot al femeii. Clara Zetkin era adversară înverșunată a feminismului de tip burghez și dorea să se asigure că femeile nu vor fi îndepărtate de la lupta de clasă datorită sistemului de vot. Apelul ei a fost urmat, astfel că pe 8 martie 1908, Filiala 3 a Societății Femeilor Democratice din New York a organizat o mare întîlnire pe tema dreptului de vot al femeii. Anul următor, în 1909, Partidul Socialist American a declarat ultima duminică din februarie ca Ziua Națională a Femeii. În 1910, la A Doua Conferință Internațională a Femeii, organizată la Copenhaga, Clara Zetkin a propus desemnarea unei Zile Internaționale a Femeii, eveniment care a fost sărbătorit întîia dată de către socialiștii europeni la 19 martie 1911. Socialistele rusoaice au urmat suita celebrărilor, în 1913, sărbătorind Ziua Internațională a femeii în ultima duminică din februarie, precum colegele lor americane. În Petrograd, pe 23 februarie 1917, o demonstrație de Ziua Internațională a femeii a lucrătoarelor textiliste s-a transformat într-o rebeliune pentru pîine și mai apoi în Revoluția din Februarie. Din 1922, Clara Zetkin a condus Secretariatul Internațional al Femeilor de pe lîngă Internaționala Comunistă din Moscova, și Ziua Internațională a femeii a devenit sărbătoare oficială comunistă. În cele din urmă, sărbătoarea a devenit Ziua Internațională a Femeilor după cel de-al doilea război mondial.

Procentul de femei din componența parlamentelor principalelor state europene

Țara	Procent	Țara	Procent
Suedia	40,4%	Irlanda	12%
Norvegia	36,4%	Italia	11,4
Danemarca	33,7%	Ungaria	11,4
Finlanda	33,5%	Belgia	11,3
Olanda	32,7%	Franța	10,9
Germania	26,3%	Bulgaria	10,8%
Austria	26,2%	Rusia	10,2%
Spania	24,6%	Cehia	10%
Elveția	21,5%	Letonia	9%
M. Britanie	18,4%	Slovenia	7,8%
Lituania	17,5%	Albania	6,5%
Slovacia	14,6%	Grecia	6,3%
Polonia	13%	România	5,6%
Estonia	12,9	Ucraina	4%
Portugalia	12,2%	Turcia	2,3%

La un credit ipotecar pot visa doar ieșenii cu bani

■ *pentru un apartament nou construit de 240 milioane lei, este necesar un avans de 48 milioane lei* ■ *ratele lunare și dobînda pot depăși nivelul a două salarii medii* ■

Prin creditul ipotecar, Guvernul va încerca în această vară pentru a treia oară o metodă prin care cei fără prea mulți bani să aibă un acoperiș propriu deasupra capului. Chiar dacă românii scapă de garanțiile de care este nevoie la orice credit, obținerea unui credit ipotecar nu este totuși la îndemîna oricui. Anul trecut, necesarul de locuințe pentru populație era estimat în jurul cifrei de un milion, iar construcțiile din 1998 au acoperit o mică parte din acest necesar.

Chiar dacă garanțiile nu mai există, ca în cazul creditelor subvenționate CEC, iar timpul de așteptare se vrea mult mai mic decît în cazul locuințelor sociale de care beneficiau tinerii prin Ordonanța 19, de facilitățile creditului ipotecar se pare că vor avea parte însă cei cu salarii mai mari decît media pe economie. Astfel, *Nicolae Noica*, ministrul Lucrărilor Publice și Amenajării Teritoriului a anunțat recent că valoarea unui apartament care va fi construit și va putea fi cumpărat de populație prin intermediul creditului ipotecar este în jur de 240 de milioane lei. Solicitantul de casă trebuie să plătească 20% din valoarea acestuia drept avans, respectiv 48 de milioane de lei. Deși în acest moment nu s-a hotărît decît că dobînda va fi sub nivelul celei practicate de bănci, ratele lunare și dobînda ajung la peste două milioane de lei lunar (credit pe 10 ani) în condițiile în care salariul mediu pe județul Iași a fost, pentru luna ianuarie de 1,2 milioane lei. De exemplu, pentru o dobîndă de 10% pe an, în prima lună persoana care ia creditul are de plătit o rată de 1,6 milioane egală cu dobînda la creditul de 192 de milioane, deci 3,2 milioane lei.

Foto: S. Stănișor

Precedentele proiectului "o casă pentru fiecare"

Primele încercări ale Guvernului de a ajuta populația de a-și cumpăra o casă au fost reprezentate prin construcția de locuințe sociale, acordate în condițiile Ordonanței 19/1994. Astfel, în vara anului 1997, de exemplu, pentru 80 de apartamente au fost înregistrate 2.317 de cereri. În acest caz, prețul unui apartament ce nu fusese construit încă ajungea la 80-100 milioane (două camere), cost care putea crește odată cu creșterea prețurilor pentru materialele de construcții. Din această sumă, în decurs de trei luni trebuia plătit un avans de 10%, iar restul sumei se achita în rate în decurs de 5-15 ani.

O a doua metodă încercată de guvernanți a fost cea a creditelor cu dobîndă subvenționată acordate de CEC. Începînd din octombrie 1996 și pînă la sfîrșitul anului trecut, numărul de cereri înregistrate la nivel național era de 280.000, din care doar 22.000 pentru construirea sau repararea de locuințe. Și în cazul creditelor CEC condițiile nu avantajau pe cei cu puțini bani. Rata și dobînda lunară, aferente creditului, trebuie să fie cel mult egale cu jumătate din venitul net al celor care beneficiază de credit, plus maxim alți doi garanți. **(Alina CORDUNEANU)**

Freziile, zambilele și ghioceii în topul preferințelor

■ *prețurile florilor s-ar putea dubla în cursul zilei de astăzi*

Sărbătorile lunii martie au scos și vor scoate mai mulți bani din buzunarele ieșenilor. Nu este vorba de "mărțișorul" oferit de guvern prin creșterea prețurilor la unele produse, ci de atențiile oferite de soți și logodnici iubitelor, sau de copii mamelor și profesoarelor. Dacă de 1 Martie un buchețel de ghiocei și un mărțișor au fost de ajuns, ziua de 8 Martie nu poate trece fără a oferi flori celor mai dragi ființe.

Ca și în anii precedenți, vînzătorii de flori au o ofertă bogată și variată, "***pentru toate gusturile și pentru toate buzunarele***", așa cum își lăuda marfa unul dintre comercianți.

Prețurile au cunoscut modificări în aceste zile în funcție de cerere și este posibil ca astăzi să se dubleze. Prețul buchetului de frezii a oscilat între 9.000 și 12.000 de lei și după cum spunea una din vînzătoarele din Tătărași, ar putea sări pînă la 15.000 de lei. Orhideele și crinii imperiali dominau nivelul prețurilor. Astfel pentru a oferi persoanei iubite un crin ar trebui să renunți la pîine pe o lună întreagă, adică 50.000 de lei. Orhideele ajungeau și la 70.000 de lei firul. ***"Ieșenii preferă mai mult florile de sezon: frezii, zambile, ghiocei. Puțini mai cumpără garoafe, iar despre lalele mai mulți întreabă prețul, trandafirii fiind solicitați de amorezi"***, ne-a mai spus o altă vînzătoare. Prețurile florilor înaintea zilei de astăzi se prezentau astfel: ghioceii 1.000-1.500 de lei buchețelul, garoafele și zambilele 5.000 de lei firul, lalelele 10.000, iar trandafirii 15.000 de lei. **(Radu CURPĂN)**

AGENDA LEGISLATIVĂ ECONOMICĂ

Legea taxelor și impozitelor locale a fost modificată

În numărul de astăzi vă prezentăm reglementările în vigoare referitoare la impozitele și taxele locale, impozitul pe dividende și impozitul pe spectacole.

Impozite și taxe locale

■ Legea nr.69/13 octombrie 1993 privind instituirea taxei pentru folosirea terenurilor proprietate de stat în alte scopuri decît pentru agricultură și silvicultură;

■ Legea nr.27/1994 privind impozitele și taxele locale, republicată în M.O. 273/22 iulie 1998;

■ H.G. nr.412/4 august 1997 privind aprobarea indexării nivelului taxei anuale pentru folosirea terenurilor proprietate de stat în alte scopuri decît pntru agricultură sau sivicultură;

■ O.U.G. nr.62/28 decembrie 1998 pentru completarea și modificarea Legii nr.27/1994, publicată în M.O. 517/30 decembrie 1998;

■ O.U.G. nr. 15/1999 pentru completarea și modificarea Ordonanței 62/1998

Impozitul pe dividende

■ O.G. nr.26/18 august 1995 privind impozitul pe dividende, publicată în M.O. 201/30 august 1995 aprobată și modificată prin Legea 105/1995;

■ O.U.G. nr.88/1997, publicată în M.O. 381/29 decembrie 1997 privind privatizarea societăților comerciale aprobată prin Legea 44/1998, publicată în M.O. 88/25 februarie 1998;

Impozitul pe spectacole

■ Legea nr.147/13 iulie 1998 privind impozitul pe spectacole și formularistica corespunzătoare, publicată în M.O. 262/14 iulie 1998;

■ H.G. nr.718/15 octombrie 1998 cu privire la Normele metodologice de aplicare a Legii 147/1998, publicată în M.O. 408/27 octombrie 1998, norme care se referă la tipărirea, înregistrarea, vizarea, gestionarea și utilizarea biletelor de intrare și a abonamentelor la spectacole;

■ Legea finanțelor publice locale nr.189/14 octombrie 1998, publicată în M.O. 404/22 octombrie 1998; (L.P.)

(acest material a fost realizat în colaborare cu Maria Țăranu, reprezentant al Ministerului de Finanțe în teritoriu)

Apartamentele sedii de firme vor fi impozitate la fel ca locuințele

■ *în plus, terenurile mai mari de 1000 metri pătrați vor fi considerate terenuri agricole și vor fi impozitate ca atare*

Executivul a modificat prin Odonanța de urgență nr.15, modul de calcul al impozitelor pe spațiile agenților economici, panouri publicitare și terenuri, prevăzute în Ordonanța 62/1998. Spațiile de locuit în care își desfășoară activitatea agenții economici (apartamentele folosite drept sedii de firme) vor fi impozitate în același regim ca și locuințele. În plus, terenurile cu o suprafață mai mare de 1.000 de metri pătrați, indiferent de destinația lor, vor fi considerate terenuri agricole și impozitate ca atare. Potrivit modificărilor aduse Ordonanței 62, publicitatea făcută pe panouri nu se va mai impozita în funcție de suprafața acestora. În schimb, va fi aplicată o taxă cuprinsă între 1% și 3% din valoarea contractului, la care se va adăuga TVA. La solicitarea unor administrații locale, Guvernul a admis, prin modificarea Ordonanței 62, ca impozitele și taxele locale să poată fi modificate anual cu cel mult 50%. Pentru a majora sau diminua aceste taxe, consiliile locale trebuie să adopte o decizie în acest sens pînă la data de 31 octombrie a anului precedent intrării în vigoare a noului cuantum.

Reclamă cu bani de la buget pentru exportatori

■ *este vorba de firmele mici și mijlocii care pot obține credite nerambursabile pentru publicitate* ■ *fondul disponibil la nivel național este de numai 20 miliarde lei* ■

De la sfîrșitul anului trecut, firmele care fac export așteaptă ca facilitățile oferite de statul român pentru promovarea exporturilor prin hotărîrea de guvern numărul 789/98 să devină realitate. Mai exact, este vorba de credite nerambursabile pentru promovarea și reclama firmelor mici și mijlocii care își exportă produsele, acordate de la bugetul de stat. Societățile care doresc să beneficieze de aceste credite, vor putea să se înscrie la Camerele de Comerț teritoriale începînd cu data de 15 martie, așa cum ne-a informat departamentul de relații al CCI Iași. Formularele de înscriere sînt deja disponibile, ele cuprinzînd date despre firmă, suma care este solicitată și destinația acesteia, care trebuie să fie promovarea firmei. Precizăm că suma acordată de la bugetul de stat este doar jumătate din suma totală destinată promovării și publicității, și că suma maximă acordată unei firme este de 40 milioane lei. Cum fondul total acordat acestei acțiuni de bugetul statului este de 20 miliarde lei în toată țara, probabil că doar firmele care se vor grăbi să se înscrie vor beneficia de sprijinul statului în activitatea de publicitate. **(C. S.)**

Valută pe credit de la BRD

Firmele cliente ale Băncii Române pentru Dezvoltare (BRD), care desfășoară activități de import-export, pot apela la credite în valută, din surse proprii sau ale unor bănci străine.

Domeniile de creditare sînt:

■ proiecte de investiții pentru obiective noi, extinderi, modernizări, retehnologizări și dotări, protecția mediului încojurător;

■ completarea capitalului circulant;

■ finanțarea importurilor de materii prime și materiale necesare producției de export;

Din surse ale BRD există linii de credit în valută și credite pentru cumpărare de marfă în vederea comercializării. Aceste credite sînt pe termen scurt, de 12 luni, dobînda fiind de 7-10,5%/an, în funcție de moneda în care se dă creditul și de bonitatea firmei solicitante.

Dolari de la BERD

Din surse ale Băncii Europene pentru Reconstrucție și Dezvoltare se acordă credite pentru finanțarea proiectelor de investiții și creșterea necesarului de capital circulant rezultat ca urmare a proiectului de investiții.

■ suma maximă: cinci milioane dolari americani

■ pentru investiții, perioada maximă de creditare este de șapte ani, cu perioadă de grație de maxim 18 luni.

■ comision inițial: 1,5% din credit. În cazul neutilizării creditului se plătește un comision de 1%/an.

■ garanțiile firmei trebuie să acopere 120% din credit și dobîndă, din care minim 50% garanție reală.

Condițiile specifice sînt: societate viabilă, balanță valutară pozitivă, rata serviciului datoriei minim 1,5, rata internă de rentabilitate financiară de minim 15%, contribuția cu surse proprii, în numerar sau natură, de minim 30% din valoarea proiectului de investiții.

Program de dezvoltare industrială cu bani de la BIRD

Din surse ale Băncii Internaționale pentru Reconstrucție și Dezvoltare, în cadrul Programului de Dezvoltare Industrială se acordă credite pentru finanțarea proiectelor de investiții de maxim opt milioane dolari SUA și a importurilor destinate producției pentru export de maxim cinci milioane dolari americani.

■ comision inițial 1% din credit. Pentru neutilizare 1-1,5%/an

■ pentru investiții perioada de creditare este între 3 și 17 ani, cu perioadă de grație de 1-5 ani. Pentru importuri aferente producției maxim un an.

■ garanții de 100% din credit plus dobîndă, din care 50% garanție reală

Pe lîngă faptul că societatea trebuie să fie viabilă și să aibă balanță valutară pozitivă, firmele trebuie să îndeplinească și niște condiții specifice.

La credite pentru investiții: rata serviciului datoriei minim 1,3, rata internă de rentabilitate financiară de minim 15%, contribuția cu surse proprii de minim 20% din valoarea proiectului.

La credite pentru importuri aferente producției: contracte ferme de export și curs de revenire favorabil.

Dobînda la aceste credite este negociabilă, variabilă pe perioada de creditare. **(L.P.)**

Curs calculat de BNR, 5.03.1999

13.262 lei/dolar

7.371 lei/marcă

COOPERATIVA DE CREDIT BANCA POPULARĂ

"MINERVA"

vă oferă începînd cu data **14.01.1999** următoarele dobînzi pentru depunerile la termen:

1 lună ... 64% pe an — **6 luni ... 67% pe an**

3 luni ... 68% pe an — **12 luni ... 70% pe an**

Relații suplimentare la sediul din strada Costache Negri nr. 10 (în spatele Halei Centrale), tel. 143.000.

Afaceri fără frontiere:

Catalogul EUROPAGES

EUROPAGES este titlul unui catalog european unic, tradus în **6** limbi, editat în **1 200 000** de exemplare și distribuit în **30** de țări europene. Cu o rată de consultare excepțională, EUROPAGES este editat sub formă de catalog, pe CD-ROM și pe Internet. În EUROPAGES puteți găsi cei mai buni funizori, cele mai avantajoase oferte și cei mai serioși parteneri. Aveți acces la clienți altfel inaccesibili, sunteți alături de cei mai buni furnizori europeni și aveți șansa cuceririi unor noi piețe în Europa.

Înscrierile în catalogul EUROPAGES 2000 se fac până la 31 mai 1999 prin:

necomm Tel.:032-211525 Fax:032-270415 E-mail: sales@necomm.ro

Cumpără mai bine, vinde mai mult!

BANCA AGRICOLĂ

Sucursala Coordonatoare Iași

Str. Sf. Lazăr nr. 3

lansează o emisiune specială de

CERTIFICATE DE DEPOZIT NOMINALE

pe termen de 3 luni cu o DOBÎNDĂ FIXĂ de 60% pe an

• Depunerea minimă este de 1.000.000 lei;

• Se pot elibera certificate pentru sume mai mari de 1.000.000 lei, dar numai pentru sume multiplu de 100.0000 lei (ex. 1.100.000 lei; 1.200.000 lei, etc.);

• Certificatele se pot elibera în sume nelimitate.

Nu se percep comisioane la eliberarea sau răscumpărarea certificatelor !

Prin noi banii dumneavoastră sporesc !

GRUPUL FINANCIAR GELSOR

GELSOR

Agenția din IAȘI cu sediul în str. Sf. Lazăr nr. 4, mezanin (în zona comercială din spatele tribunalului)

oferă clienților, persoanelor fizice și juridice:

- servicii de consulting pentru oferte publice și plasamente private
- garantarea ofertelor publice și a plasamentelor private
- servicii de brokeraj la B.V.B. și piața RASDAQ
- cercetare asupra societăților listate și nelistate
- distribuire de titluri de participare pentru Fondul Național de Investiții

Banca Transilvania ■ Sucursala IAȘI - str. Ghica Vodă 3A ■ Tel. 216770, 215011, fax: 216770

DOBÎNZI AVANTAJOASE LA DEPOZITE

Clienții Băncii Transilvania beneficiază acum de dobînzi mult mai atractive pentru constituirea de depozite

	Persoane fizice	*Persoane juridice*
1 lună	55%	52%
3 luni	55%	52%
6 luni	50%	47%
9 luni	47%	44%
12 luni	45%	42%
Suma minimă:	300.000 lei	25.000.000 lei

Dobînzile sînt ferme pe toată perioada contractului de depozit. Banca Transilvania nu percepe comision la depunerile de numerar.

Certificate de depozit cu discount:

dobînda nominală 52,00%/an

randament 59,77%/an

valoarea absolută a dobînzii de plătit pentru certificatele din:

seria B 1.000.000 lei — 130.000 lei

seria A 500.000 lei — 65.000 lei

Vă așteptăm la sediul băncii:

Luni - Vineri: 8.00 - 18.00; Sîmbătă: 9.30 - 12.30

B.R.D. ■ Sucursala IAȘI - str. A. Panu 1B-2A ■ Agenția A.Panu - bd. Ștefan cel Mare și Sfînt 53 ■ Agenția Independenței - str. Vasile Conta 1 ■ Agenția TG. FRUMOS - str. Cuza Vodă 7 ■ Program de lucru: 8.30-14.00; 15.30-17.00

procente pe an

NR. CRT.	Disponibilități în:	CATEGORII DE CLIENȚI:	PLATA DOBÎNZII SE EFECTUEAZĂ	30 ZILE	60 ZILE	90 ZILE	180 ZILE	270 ZILE	365 ZILE	730 ZILE	1095 ZILE
1.		Persoane fizice	la expirarea termenului	-	-	53	55	57	61	75	90
2.		Persoane fizice	lunar	50	51	52	53	54	55	-	-
3.	Lei	Persoane juridice	la expirarea termenului	50	51	52	53	54	55	-	-
4.	USD	Persoane fizice și juridice	lunar	5	-	5.2	5.4	5.7	6	-	-
5.	DEM			3.3	-	3.35	3.5	3.55	3.6	-	-

Pentru toate operațiunile efectuate în contul dvs. de depozit

BRD NU PERCEPE COMISIOANE.

Depozitele constituite de persoane fizice beneficiază de garanția Fondului de garantare a depozitelor în sistemul bancar.

Fondul Național de Acumulare

Vă informăm că pentru perioada 01-05.03.1999 datele referitoare la Fondul Național de Acumulare sînt:

Valoarea unității de fond: 10.605 lei

Numărul de unități de fond aflate în circulație: **977.781**

Activul net: **10.369.367.505 lei**

Creșterea față de săptămîna precedentă: **1,20%**

Depuneri la Agenția FNI, FNA din Iași, str. Moara de Foc nr. 35, tel. 032/215 406, 216 253

Fondul Național de Investiții

Valoarea la zi a UF: 270.350 lei

Creșterea față de săptămîna precedentă: **2,23%**

Creșterea față de 1 ianuarie 1999: **23,22%**

Activ net: **962.345.700.150 lei**

Numărul de UF în circulație: **3.559.629**

FNI FONDUL NAȚIONAL DE INVESTIȚII

Operațiuni cu investitorii la biroul FNI, FNA cu sediul în Moara de Foc nr. 35, tel. 032/215406, 216253.

Monitorul Editoriale

POLITICĂ INTERNĂ

PDSR într-o nouă prezentare

Cu o populație tot mai săracă și mai disperată în spate, cu două guvernări chinuite în față și o coaliție care de doi ani își dă cu stîngul în dreptul, PDSR, principalul partid de opoziție, a trecut din nou la atac. Mai subtil și, foarte probabil, mai eficace decît pînă acum. Și-a îndulcit limbajul, dar și-a perfecționat armamentul. Ultima găselniță a PDSR în materie de tactică politică pare inspirată din artele marțiale. PDSR pare decis să-și înfrîngă adversarul pe propriul teren, întorcîndu-i împotrivă propriile lui forțe și energii.

A început cu un mic, dar important sacrificiu. L-a dat pe deputatul Bivolaru pe mîna adversarilor și a justiției. A pierdut un om, dar a cîștigat la masa verde a principiilor. PDSR a votat în bloc, disciplinat, împotriva propriului coleg, ceea ce n-au reușit chiar cei care i-au cerut capul. La primul vot, deși au făcut mare caz de Bivolaru timp de peste doi ani, mare parte dintre parlamentarii puterii nici nu s-au sinchisit să participe. Au făcut-o abia peste o săptămînă, nefiind sigur nici în acest moment dacă unii dintre ei n-au votat cumva chiar pe dos.

Cert e că, odată încheiat capitolul Bivolaru, PDSR își scoate din mînă adversarul pe una din cele mai sensibile cărți. Cartea anticorupției, cu care actuala putere încă-și mai putea permite să joace împotriva partidului lui Ion Iliescu. Prin gestul său, PDSR a redus atît percepția, cît și diferența reală în materie de corupție față de actuala putere, pînă la limita la care se poate considera imun.

Dar ceea ce avea să certifice noua tactică pedeseristă a venit chiar zilele trecute, cînd, pentru prima oară de la alegeri încoace, PDSR își anunță, prin vocea lui Adrian Năstase, disponibilitatea de a coopera cu actuala putere pentru a scoate țara din impas. Dublîndu-și subalternul pe linie de partid, Ion Iliescu a lansat și el un balon strategic. Luînd în discuție programul anticriză care urmează a fi aprobat peste o săptămînă în Consiliul Național al partidului, Ion Iliescu a mers pînă acolo încît să afirme nici mai mult nici mai puțin decît că documentul respectiv trebuie să reprezinte "o platformă de dialog între toți reprezentanții vieții politice românești." Cu alte cuvinte, "strîns unită în jurul PDSR", clasa politică din România e invitată să adere la un program anticriză, elaborat, evident, chiar de partidul în cauză. Refuzi partidul, refuzi programul PDSR, refuzi să te înhami împotriva crizei. PDSR nu are pretenții de paternitate asupra programului decît în mod formal. El este și trebuie să fie al tuturor. Inclusiv al actualei puteri, care trebuie doar să-l accepte ca "platformă de dialog". Pentru prima oară în ultimii doi ani, PDSR nu cere puterea și nici nu le cere celor ce-o dețin să renunțe la ea. El, partidul lui Ion Iliescu, vrea să arate doar că și fără a fi efectiv la putere poate participa cu succes la exercitarea ei.

Și, pentru a fi și mai convingător, PDSR anunță că vrea să ajute și la rezolvarea problemei restaurării dreptului de proprietate, un "dosar politic" lăsat pînă acum exclusiv în mîna puterii. Lansîndu-se în această eternă controversă, PDSR dă semnalul renunțării la orice partizanat de genul celui practicat de PD și PNȚ-CD pentru a trece de partea mijlocitorului. Adică a PNL, cu care PDSR vrea să discute, pentru că, spune Adrian Năstase, PNL s-a dovedit pînă acum cel mai rezonabil în chestiune. Aceasta se întîmplă în condițiile în care poziția PDSR față de "dosarul proprietății" a fost întotdeauna mai apropiată, dinspre stînga, de cea a PD. Practic, nu mai există acum nici un "dosar" controversat în care PDSR să nu joace cartea moderației. A celui care vrea, și acum vrea să arate că și poate, să rezolve lucrurile prin dialog și prin compromis dezinteresat. În fața unei populații sătule de politicianismul partizan și de inconsistența puterii, noua strategie a PDSR ar putea da roade. **(Pavel LUCESCU)**

POLITICĂ INTERNĂ

Vasile Lupu, strateg pentru sine

Vasile Lupu nu este un fiștecine în politica națională. Nu e un pinguin politic, parte a mașinii de vot țărăniste, ridicînd mîna de fiecare dată cînd e vorba de un vot, fără a comenta. El e cel care îi face pe țărăniștii anonimi parlamentari să ridice mîna. Nu e nici aplaudac. E un om care știe interesul partidului său, și îl urmărește consecvent, constant și monoton. Și nu face asta doar pentru partid, ci și pentru sine. Asta pentru că Vasile Lupu speră că, așa cum taxele se numesc, impropriu, Băsescu sau Remeș, se poate numi și o lege, la fel de impropriu, dar la fel de eficient, "Vasile Lupu". Iar o lege care să îți poarte numele, atunci cînd legea este parte a doctrinei partidului propriu, și deci cerută de electoratul fidel, e un piedestal politic greu de sfărîmat, e o trambulină spre un loc sigur în Parlament și, peste toate acestea, un loc de putere. Pentru a-și atinge scopul, Vasile Lupu pare că știe ce și, mai ales, cît să cedeze, pentru ca doctrina țărănistă să nu rămînă doar o foaie de hîrtie, iar el un anonim. În felul său de a face politică, vicepreședintele PNȚCD se aseamănă, destul de bine, cu PD: atacă pe toate fronturile politice care îi sînt favorabile pentru a-și atinge, mai devreme sau mai tîrziu, țelul. Atacă, în mod coerent, în Parlament, în interiorul partidului, în presă. Vasile Lupu promovează, simultan, atît mijlocul cît și scopul existenței sale politice: proprietățile și alegerile.

Legile de retrocedare a proprietăților ar putea fi, în ecuația politică a deputatului PNȚCD, mijlocul. Odată adoptate, Lupu ar putea rămîne în conștiința părții din electorat care susține partidul și, implicit, îl susține pe sine, ca părinte al restituirii dreptului la proprietate. Odată punctul cîștigat, aceasta în condițiile în care inițiativele sale legislative vor fi trecute prin Parlament, Vasile Lupu se paote îndrepta spre cel de-al doilea termen: alegerile. Astfel se face că el este cel mai constant susținător al votului uninominal. Deputatul Lupu știe sau, dacă nu, intuiește că, dacă ar putea închide ecuația, el și partidul său ar intra fără probleme într-o nouă legislatură.

Vicepreședintele țărănist atacă și în interiorul PNȚCD, pentru că, deocamdată, inițiativa sa de modificare a Legii electorale, în sensul impunerii măcar în mod parțial a votului uninominal, este nesusținută de chiar conducerea partidului. Altfel spus, are adversari chiar în partid, instituție care îi sabotează intențiile și care pare că nu înțelege, deocamdată, instrumentele unei lupte politice eficiente.

Vasile Lupu știe că posibilitatea sa de a se impune în conștiința electoratului este apariția în presă. Și nu oricum, ci prin declarații neobișnuite și, de ce nu?, memorabile. Sîmbătă, el a afirmat cum că actuala coaliție va rămîne o eroare istorică. Declarația sa nu este neobișnută, reprezentanți ai PNȚCD atacînd adesea alianța cu PD, dar poate rămîne memorabilă. Alături de ea, și Vasile Lupu. Prin rebeliunea sa în presă, autocontrolată, deputatul țărănist atacă, indirect, propriul partid, amintindu-i că stabilitatea coaliției depinde, pînă la urmă, de oamenii care o susțin, dar agață și PD, care nu dorește ruperea coaliției acum. Și chiar mai mult, aduce din nou în atenție votul uninominal și asociază legile proprietății cu persoana sa.

Spre deosebire de politicenii din PD, cu care are asemănări în modul de a face politică, Vasile Lupu are dezavantajul de a fi singur. Deși gîndește politica în perspectivă, are ghinionul că nu toți colegii săi de partid s-au trezit și, mai mult, nici partidul, năuc cum este, nu îl poate susține eficient, deși și-ar face un serviciu. Astfel se face că pediștii au deja un atu: "taxa Băsescu" există, iar Băsescu este membru PD. O lege "Vasile Lupu" este departe de fi o realitate, iar PNȚCD nu are, deocamdată, ancore în electorat. Și pare că nici nu vrea, astfel că lui Vasile Lupu îi rămîne să ducă o luptă pentru sine. Poate de aceea nici nu îi mai pasă de coaliție. **(Sergiu UNGUREANU)**

LABORATORUL DE ANALIZE

Dimensiuni regionale

Radu GROSU
șef serviciu Prognoze - Dezvoltare Consiliul Județean Iași

Mult lăudată și mai mult criticată, atribuită uneori diverselor grupări obscure, cu tendințe expansioniste, iar alteori unor interse de partid, dezvoltarea regională a devenit o realitate necesară zilelor noastre.

Acum, cînd Regiunea de Dezvoltare Nord Est își stabilește structurile, cînd demararea activității propriu-zise așteaptă doar alegerea unor specialiști în aparatul tehnic al agenției, ar fi de interes să aruncăm o privire retrospectivă asupra ideii de regionalism european.

Către sfîrșitul anilor '80 noțiunea de "Europa regională" a început să domine cea mai mare parte a întrunirilor comunitare. Personalități politice, miniștri, primi miniștri și consilieri locali, membri ai Parlamentului European au participat la dezbateri pe această temă, aprobîndu-o sau contestînd-o.

Evenimentele politice din Europa Centrală și de Est de la sfîrșitul anilor '80, dezmembrarea Uniunii Sovietice, Acordul Interinstituțional semnat în 1988 (soluție la problemele bugetare vest europene), lansarea reușită a Pieței Comune au condus, pas cu pas, la împlinirea conceptului de "dezvoltare regională".

Trebuie totuși menționat că ideea de regionalism a prins contur în Europa imediat după al doilea război mondial, cînd a fost vehiculată, fie ca susținere pentru planificarea economică în anii '80, fie ca o cale de luptă contra tendințelor de uniformizare culturală în anii '70, fie ca instrument de descentralizare în unele state europene în anii '80.

Așa cum arată studiile comunitare, în anul 1985 divizarea lumii în state "unitare" și "federale", create după 1945 nu mai corespundea realității, fiind necesară apariția unui nou tip de stat, care să țină cont de evenimentele ultimului sfert de veac. Atunci, Comunitatea Europeană a reacționat prompt printr-o regionalizare proprie, autoritățile locale și regionale participînd la procesul decizional, fondurile comunitare fiind atribuite, cu predilecție, zonelor mai puțin dezvoltate. Începînd cu reforma din 1988, fondurile sociale și o parte a fondurilor agricole au fpst integrate în acea nouă politică regională a Comunității, care acum poartă numele de politică structurală, iar principiile Fondurilor Structurale - programare, asociere și perteneriat - favorizînd repartiția "puterii" comunitare în beneficiul regiunilor. Executivele locale și regionale au fost reprezentate în comitete directoare și de cooperare, avînd gestiunea Obiectivelor 1,2 și 5a.

Acestea sînt doar cîteva dintre numeroasele și importantele acțiuni desfășurate în cadrul regionalizării europene. Dincolo de idealuri naționaliste, de interese etnice și manevre politice, regionalismul pare a fi un concept cu ample implicații în sensul aplanării unor conflicte interne, sustinute artificial de orgolii, interese de grup și în același timp un intrument favorabil dezvoltării economico-sociale a unor "zone", în ideea integrării în marea familie europeană. Fără a fi adept, în sens exhaustiv, al dezvoltării regionale, consider că pentru România această acțiune este benefică, în direcția accesării unor fonduri externe alocate pentru o integrare prin dezvoltare accelerată. Paradoxal, tocmai această împărțire regională, realizată la noi, pe criterii predominant geografice, poate reprezenta un atu în obținerea unor avantaje substanțiale pentru Regiunea de Nord-Est. Această zonă, de departe cea mai nepăstuită, cu infrastructura nemodernizată într-o proporție de neconceput pentru o țară interesată de aderarea la Uniunea Europeană, cu rata șomajului peste media națională (există localități în care numărul șomerilor se apropie vestigios de cel al populației active), cu structura industrială învechită, mare parte scoasă din funcțiune și fără fonduri necesare redresării, trebuie să se afle în prim planul atenției Agenției Naționale de Dezvoltare Regională, ca beneficiar prioritar al fondurilor alocate pe această direcție.

Promovarea unor proiecte clare, dimensionate regional, care să conducă atît la dezvoltarea economiei cît și la dezvoltarea problemelor sociale, nu poate fi decît de apreciat. Mai puțin lăudabilă este inițiativa, deja cunoscută, a unor membri ai Consiliului Regional de a marginaliza Iași-ul în oferta sa de a găzdui sediul Agenției de Dezvoltare Regională Nord-Est. În regiunile cu tradiție, capitala regională se găsește în localitatea cu potențialul economico-social și de expertiză cel mai dezvoltat, de maximă importanță pentru proiectele care solicită finanțarea internațională, prezentarea sediului și a potențialului creativ și executiv al Agenției ca aprținînd unui oraș cu universități, institute de cercetare științifică, infrastructură industrială, tradiție culturală și vocație spirituală, fiind de cele mai multe ori un criteriu decisiv de fonduri.

Îmbucurător este faptul că reprezentanții județului Iași în Consiliul Regional sînt persoane cu o gîndire creativă, capabile să cuprindă întreg spectrul de probleme impuse de situație. Susținuți de structurile executive ale Consiliului Județean și de organismele abilitate a propune și promova proiecte deinteres regional, există certitudinea unei abordări a întregului spectru de probleme pe care le presupune o dezvoltare cu adevărat regională și promovarea acelor interese, comune întregii regiuni.

Cel mai important lucru mi se pare a fi, acum la început de drum, formarea unei mentalități, cu adevărat regională, atît pentru membrii Consiliului Regional, cît și pentru personalul Agenției. Crearea din start a unei gîndiri novatoare, plină de înțelegere și colaborare, este poate cea mai de seamă realizare aflată la îndemîna Consiliului Regional, capabilă să susțină, cu rezultate remarcabile, o acțiune europeană de o asemenea anvengură. ■

METRONOM

Spectacolul muzicii romantice

Alex VASILIU
redactor muzical - TVR Iași

Programul concertului simfonic de vineri, 5 martie, a fost atractiv: cum să nu se umple sala dacă se cîntă ***Mozart, Chopin, Ceaikovski?*** A fost aceasta și ocazia revenirii pe scena Filarmonicii a pianistei ***Raluca Știrbăț***, a dirijorului ***Ovidiu Bălan*** - amîndoi aflați în forma artistică ce îi reprezintă cu claritate.

Interpretînd Concertul nr. 2 în fa minor opus 21 de Chopin, Raluca Știrbăț a demonstrat din nou că este adepta stilului de cînt obiectiv, sobru, fără efuziuni și patetisme, înfățișînd celor ce ascultă o melodică chopiniană parcă ușor dezabuzată, "maturizată" și, de aceea, oarecum în contrast cu generozitatea, cu spiritul tînăr al compozitorului în perioada elaborării partiturii, cu spiritul năvalnic al romantismului. În schimb, "Larghetto", partea a II-a, s-a dovedit a fi "amintirea" a ceea ce a fost "dulcea pasăre a tinereții", moment în care tușeul delicat, lirismul ceva mai accentuat, sublinierea inspirată a melodiei au "datat" mai exact epoca ce a zămislist această capodoperă.

Dirijorul Ovidiu Bălan a imprimat uverturii operei "Clemenza di Tito" K.V. 621 caracterul viu, sprințar, strălucitor - și cred că lui Mozart nu i-ar fi displăcut această interpretare, dacă ar fi avut prilejul să o asculte.

Piesa de rezistență a concertului de vineri seara s-a dovedit a fi Simfonia a IV-a în fa minor opus 36 de Ceaikovski - una dintre cele mai semnificative creații pentru romantismul muzical. Încă din introducerea primei părți se simte dramatismul sufletului ce nu-și poate afla fericirea deplină, prezența de neînlăturat a îndoielii. Alternanța melodiei și climatului armonic, pline de lumină, cu stările înfiorate de tristețe apăsătoare conferă materialului muzical o desfășurare căreia Ceaikovski i-a asigurat substanță dramaturgică și coeziune. Partea a doua este o convertire în muzică a nostalgiei specifice sufletului slav, a melancoliei ivite din te miri ce spre a se concretiza în regretul tinereții de neîntors. Această "simfonie a destinului" în manieră Ceaikovski nu este, bineînțeles, doar o "rapsodie a nostalgiei". Ascultătorul rămîne fascinat de forța, impetuozitatea, chiar violența unor pasaje muzicale, în măsura în care compozitorul a reușit să surprindă zbuciumul interior, dar și exuberanța, uitarea de sine a țăranului rus prins în vîrtejul euforic al dansului.

P.I. Ceaikovski

Așa cum finalul Simfoniei a II-a se bazează pe tema cîntecului ucrainean "Cocorul", partea a patra și ultima a Simfoniei în fa minor cuprinde variațiuni pe un cîntec de joc la fel de cunoscut - "În cîmp creștea un mesteacăn". Variațiunile acestea îi oferă compozitorului un ultim prilej (în cazul opus-ului comentat) de a-și demonstra virtuozitatea scriiturii orchestrale - o adevărată capodoperă. Muzica Simfoniei a IV-a este accesibilă melodic, are o desfășurare dramaturgică, ține mereu trează atenția celui ce ascultă, se transformă într-un adevărat spectacol. Toate grupurile de instrumente, fiecare membru al ansamblului orchestral trebuie să răspundă unor solicitări maxime din punct de vedere tehnic-muzical-interpretativ.

Aducerea acestei simfonii în sala de concert presupune o perfectă coeziune a tuturor instrumentiștilor, iar dirijorul trebuie să stăpînească toate dificultățile partiturii, toată încărcătura ideatică, emoțională a textului muzical, toată complexitatea regizorală a unui spectacol de o asemenea forță și impact asupra interpreților și a publicului deopotrivă. Am comentat ceva mai amănunțit textul acestei simfonii tocmai pentru a evidenția realizarea interpreților. Ovidiu Bălan (dirijor titular al Orchestrei Filarmonicii din Bacău) a avut una din puținele ocazii de a-și demonstra la Iași experiența, rigoarea și puterea de a conduce expresiv orchestra simfonică într-o asemenea lucrare grandioasă.

A fost un succes - răsplătit cum se cuvine de public. Vreau să sper că am asistat la primul act al "spectacolului Ceaikovski". Actul al II-lea se va "juca" vineri, 19 martie, cînd orchestra ieșeană va prezenta, sub bagheta lui Gheorghe Costin, Simfonia a VI-a "Patetica". ■

TEUTONUL ROMÂN

Diplomația, femeile și Mao

Michael ASTNER
scriitor, corespondentă din Tübingen

Într-un număr al cotidianului supraregional ***„Süddeutsche Zeitung"*** (SZ, Nr.22/99), Kai Strittmatter semnează într-un mic chenar traducerea unui pasaj din discuțiile secrete purtate de Kissinger cu Mao (din data de 17 ianuarie 1973, apărute recent în ***The Kissinger Transcripts, The New Press, New York)***. Iată pasajele, traduse din germană:

„Mao Zedong: Știți că China este o țară foarte săracă. Nu avem mult. Ce avem în surplus sînt femeile. (rîsete)

Kissinger: Pentru femei n-avem cote sau taxe vamale.

Mao: Deci, dacă le vreți, atunci putem să vă dăm cîteva, cîteva zeci de mii. (rîsete)

Zhou Enlai: Desigur, pe bază voluntară.

Mao: Lăsați-le să vină la voi. Vor provoca destule catastrofe. Astfel puteți să ne scăpați de griji. (rîsete) (...)

Mao: Le vreți pe femeile noastre chineze? Putem să vă dăm 10 milioane.

Kissinger: Președintele își îmbunătățește oferta.

Mao: Putem să le lăsăm să inunde țara dumneavoastră cu catastrofe, dăunînd astfel intereselor dumneavoastră. La noi există prea multe femei... Nasc copii, iar noi avem prea mulți copii!

Kissinger: Aceasta este o ofertă specială. Trebuie s-o verificăm.

Mao: Puteți institui o comisie care să cerceteze această chestiune. Astfel, vizita dumneavoastră în China rezolvă problema demografică. (rîsete)

Zhou Enlai: Nu neapărat.

Kissinger: Sîntem, desigur, gata să le preluăm. (...)

Mao: Ce ziceți? E mai bine să afle opinia publică (de întîlnire, K.S.) ori să rămînă secret?

Kissinger: Cred că este mai bine să informăm opinia publică.

Mao: Atunci e bine să ștergem tot ce-am vorbit despre femei. (rîsete)

Kissinger: Le vom șterge din procesul verbal. (rîsete)"

Un text superb, cum greu un scriitor și-l poate imagina! Surprinde, pe de-o parte, dispoziția ludic-cinică a lui Mao, care face haz de necazul exploziei demografice chineze: gîndindune la ce știm și-am auzit sau am citit despre Mao, parcă pasajele de mai sus de fapt nu erau de imaginat! Paradoxul este că tocmai această bășcălie pe seama femeilor (văzute ca o masă de născătoare a unor guri ce trebuie hrănite) conferă dictatorului comunist trăsături umane. Pe de altă parte, textul decupat, văzut din perspectiva unei scene de teatru, trăiește puternic din confruntarea tonului lui Mao și reținerea diplomatică a lui Kissinger. Care parcă nu prea știe cum să reacționeze la replicile dezarmante ale lui Mao, dar răspunde, în fond, cu o hiperfină ironie, iar tonul vorbelor sale dovedește că știe să participe la „hora bășcăliei" inițiată de Mao, fără să coboare la nivelul lui de discuție. Că în cele din urmă se cade de acord în privința cenzurării acestor pasaje, nu mai e decît practică diplomatică.

Întrebarea care rămîne este: tonul arid și „hipercenzurat" al protocoalelor și proceselor-verbale diplomatice gîndite pentru opinia publică, dincolo de necesitățile impuse de păstrarea secretă a anumitor detalii, servește el cauzei în chestiune sau simbolizează mai degrabă doar nuditatea inumană a discursului diplomatic, ca reflectare a crescînde-i funcții de alibi a multor, prea multor întîlniri diplomatice, bune numai pentru liniștirea conștiinței cutărui sau cutărui stat/guvern ce ține să arate că se implică pentru respectarea, de ex., a drepturilor omului, dar care în fond nu vrea să riște prea mult, nici financiar, nici în vreun alt fel? Bună întrebare. ■

ACCENT

... ci limba e stăpînul nostru

Maria ZBARCEA
filolog

M-am hotărît, în sfîrșit, să-mi caut un alt job. Am luat ziarul local de anunțuri și m-am oprit la unul care caută assistant-manager în marketing. Mi se pare că îndeplinesc condițiile: de full-time dispun, ceva operare PS cunosc. Formez un număr de telefon dar sînt ținută în stand by pînă-și bea omul cafeaua, probabil. Mi se răspunde în cele din urmă și sînt invitată la un interviu pentru care mi se sugerează să pregătesc un spech. OK!

Ies în stradă, trec pe lîngă un body-guard și intru într-un fast-food. În timp de mănînc dintr-un hot-dog și ascult power-play-ul dimineții la radio, mă gîndesc cu înfrigurare la show-ul de a doua zi. Ba mă fură și visarea. Visez la un salariu mai mare care să-mi permită să tîrguiesc într-un shop de lux, să fac fitness pri body-bulding, să merg cu prietenii la bowling, să pot intra oricînd într-un night-club, s-ascult hit-uri bune sau să am room-service. Să fiu number one în bussiness-ul local, să fiu dealer-ul unor firme din top, să iau parte la cocktailuri.

Mă trezește din reverie mirosul puternic de grill și-o iau din loc. Sorry, nu-i de stat căci «time is money».

Scotocesc prin geantă după cardul cu care intru în posesia ultimilor bani din cont, îmi cumpăr dintr-un non-stop chipsuri și snaksuri și pornesc spre casă ca să-mi compun spech-ul cu pricina...

Ah, uitam să trec pe la gară să-mi aștept iubitul care vine de la București cu inter-city-ul de ora 14,00. Cool! ■

PULS ❖ PULS ❖ PULS ❖ PULS ❖ PULS ❖ PULS ❖ PULS ❖ PULS ❖ PULS ❖ PULS ❖ PULS ❖ PULS ❖ PULS ❖ PULS ❖

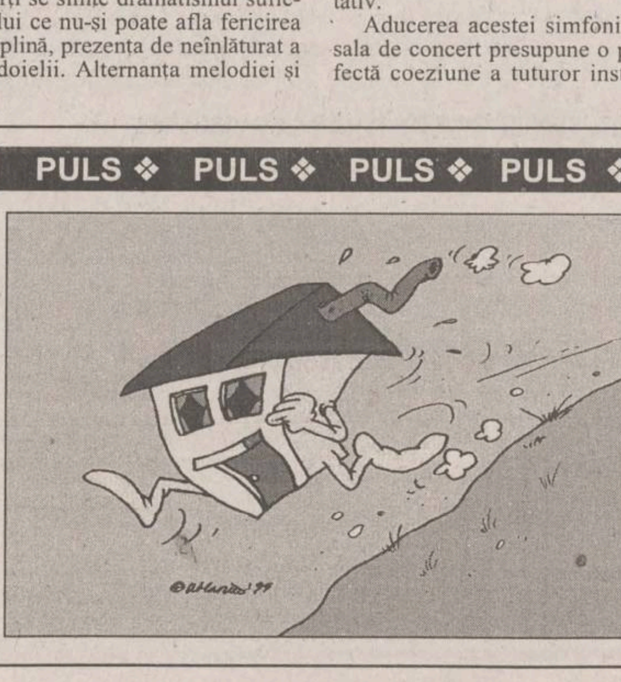

Cine o ia primul la vale: Mardoiul ori palatul dumisale?

Știți, desigur, căsoiul pe care și l-a construit Mardoiul pe-o coastă de deal, pe Sărărie. Ceea ce poate nu știți chiar toți, stimați cititori, este faptul căci Mardoiul și-a asigurat vaporul cu pricina pe o sumă fabuloasă. N-am vrea să avem tastarura pocită (sună ciudat, dar am adaptat nițel o celebră zicătoare, ținînd seama de faptul că noi nu zicem din gură, ci butonăm textul la tastatura unui computer), da' am intrat iar în sezonul alunecărilor de teren și tare avem o frică-n suflet că de data asta "vaporul" n-o să mai scape, iar societatea de asigurare o să fie bună de plată. Fiindcă, vedeți dumneavoastră, Mardoiul și-a ridicat palatul pe instabila coastă de deal, în pofida faptului că aproape toți arhitecții de la noi din tîrg și-au dat cu părerea că locul cu pricina n-o să poată ține-n spate o asemenea măgăoaie.

Oricum, în actualele condiții, se pare că s-a declanșat un concurs între Mardoi și vaporul personal, sub egida: "Care o ia primul la vale?". Fiindcă Mardoiului de-o vreme nu-i mai ies treburile ca-n alte vremuri: n-a mai avut cîștig în multe dosare importante de care s-a ocupat personal, a pierdut otelul Horizont, iar fotelul său de prezident al Anvelopei de Negoț și Manufactură pare a se descleia pe la încheieturi. Ca și în alte ocazii, l-am întrebat pe cetățeanul nostru obișnuit de serviciu, Archie Tănase, ce părere are despre chestiunile astea cu Mardoiul, iar el ne-a declarat următoarele: "Dom'le, multe nu prea pot să spun, că știu ce persoană violentă și lipsită de manieră este Mardoiul. Pot pentru ca să zic doar atît: în concursul ăla cu care o ia primul la vale, știți care e diferența dintre Mardoi și viloanța lui? Ei bine, Mardoiul nu și-a asigurat cariera".

ULTIMUL VAGON POȘTAL

De ce n-ar exista și-n Iași un club al oamenilor singuri?

Stimată redacție,

Aș dori să știu dacă în Iași există, ca în alte orașe din România, un club pentru persoanele singure. Necesitatea acestuia nu trebuie argumentată. Orice om normal își poate imagina, chiar dacă nu se află în situația respectivă, cît de apăsătoare și dăunătoare este singurătatea, mai ales pentru cei trecuți de vîrsta tinereții.

Diverse fundații și organizații non-guvernamentale se ocupă, spre lauda lor, de bătrînii cu probleme materiale, de sănătate etc. Îmi place să cred că în România trăiesc și oameni singuri, îndeosebi intelectuali, care nu au nevoie de sprijin material, de cămine pentru bătrîni, ci de comunicare, de petrecerea plăcută a timpului, de ce nu?, chiar de distracție.

S-a gîndit vreun om de afaceri să investească bani și dragoste de semeni într-o astfel de activitate, ce îi va oferi atît satisfacții morale cît și profit? Un astfel de club, în viziunea mea, ar trebui să fie dotat cu jocuri de societate, cofetărie, bar, bucătărie, ring de dans și ar fi accesibil numai persoanelor singure, de o anumită ținută morală, pe bază de abonament (eliberat numai după întocmirea unui dosar, evidența introdusă în calculator ar facilita și realizarea de prieteni, căsătorii pentru doritori).

M-aș bucura să cunosc și opiniile altor concetățeni. Exclud referirile la agențiile matrimoniale, la anunțurile din ziare.

Nu întîmplător m-am adresat ziarului "care stă de vorbă cu oamenii", a cărui cititoare sînt.

Elena PREDA

IAȘUL ÎNTR-O ZI ȘI-O NOAPTE

Dedesubturi

■ Aproape de fosta piață a Independenței, la intrarea într-o curte, este un semn de circulație pe care scrie "Parcarea interzisă" și, deasupra, "Cîine rău". În curte, erau parcate vreo trei mașini, probabil mușcate de cîine.

■ La Spitalul "Sf. Spiridon", pe unul din pereții de la stradă, spînzură o pereche de sîrme ale căror capete cad într-un jgheab pentru apa de ploaie.

■ Pe trotuarul de lîngă laboratorul U.M.F., o surpătură de toată frumusețea scoate la iveală "dedesubturile" pămîntului.

■ Vis-a-vis, la Muzeul de Istorie Naturală, zace, tot pe trotuar, o movilă de pămînt.

■ De mirare, întregului trotuar i-au căzut plombele.

■ Mai la vale, în fața blocului Y1, într-un fel de catacombă, se văd niște conducte cu ventile, puțină apă chioară și un castron cu fasole.

■ O plombă originală i-a fost aplicată trotuarului din fața magazinului Nippon: o spărtură a fost acoperită cu pietre colțuroase.

■ Lîngă zidul Mănăstirii Golia, în apropierea wc-ului cu program redus, o casă etajată este străjuită de un gard prin ale cărui știrbături se văd: rufe întinse la uscat, două litere metalice (pesemne căzute din vreo firmă) rezemate de perete și "măruntaiele" unui frigider Fram.

Aurel OANCEA

GHID LEGISLATIV

Corneliu MOROȘANU

Despăgubiri acordate de asigurator

■ **Ștefura Livian, Iași:** "Noi, șoferii, știm că trebuie să plătim prima de asigurare obligatorie de răspundere civilă. Precizați-ne ce despăgubiri acordă asiguratorul?"

Potrivit reglementărilor actuale, în cazul unui accident, indiferent de numărul persoanelor răspunzătoare de producerea pagubelor, asiguratorul va acorda despăgubiri, inclusiv pentru cheltuielile făcute de asigurați în procesul civil, în următoarele limite:

- de la 500.000 lei pînă la maximum 110.000.000 lei, indiferent de numărul persoanelor păgubite în caz de avarie ori de distrugere a bunurilor, pentru pagube materiale directe și indirecte de peste 500.000 lei;
- pînă la 40.000.000 lei pentru fiecare persoană, dar nu mai mult de 110.000.000 lei, indiferent de numărul persoanelor accidentate, în caz de vătămări corporale sau de deces, inclusiv pentru prejudicii fără caracter patrimonial.

Precizăm că limitele acestor despăgubiri se aplică în cazul daunelor provocate în urma accidentelor produse în anul 1999.

Autostrăzile României

■ **Uidumac Ioan, Iași:** "Se vorbește mult despre construcția de autostrăzi în România. Care sînt cele care vor fi construite?"

Guvernul României, prin Ordonanța nr. 16, publicată de Monitorul Oficial nr. 39/29.I. 1999, a adoptat Programul prioritar privind construcția de autostrăzi în România, care se referă la:

- reabilitarea autostrăzii București-Pitești;
- continuarea lucrărilor autostrăzii București-Constanța;
- centura București-Sud;
- Pitești-Nădlac;
- București-Buzău-Focșani-Albița.

Deocamdată, zona noastră nu se regăsește în planul de construcții de autostrăzi, dar sperăm că se va întîmpla în viitor.

"Taxa Băsescu" pentru pensionari

■ **Haralamb Costache, Pașcani:** "Sînt pensionar. Care este «taxa Băsescu» pe care a plătesc pentru autoturismul proprietate?"

Pensionarii care au în proprietate un singur autoturism sau o singură autoutilitară vor plăti suma de 70.000 le pe an. Cele de mai sus rezultă din Hotărîrea Guvernului privind actualizarea sumelor fixe anuale, stabilite în anexa la Legea nr. 118/1996, publicată în Monitorul Oficial nr. 19/21.01.1999.

Martor la căsătorie

■ **Elvira Condac, Iași:** "La căsătoria unei persoane este obligatorie prezenta unui martor?"

Potrivit Legii nr. 23/26.01.1999, căsătoria se încheie prin consimțămîntul viitorilor soți. Aceștia sînt obligați să fie prezenți împreună, însoțiți de doi martori, la sediul Primăriei, pentru a-și da consimțămîntul personal și în mod public în fața ofițerului de stare civilă. Acesta, luînd consimțămîntul viitorilor soți, va întocmi, în registrul de stare civilă, actul de căsătorie, care se semnează de către soți, de către cei doi martori și de către ofițerul de stare civilă. Este nulă căsătoria încheiată cu încălcarea dispozițiilor legii. Precizăm că aceste prevederi ale legii intră în vigoare pe data de 29.04.1999.

Acte "la bord"

■ **Mircea Florea - Iași:** "Care sînt actele pe care trebuie să le aibă un conducător de autovehicul cînd pleacă în cursă?"

Potrivit prevederilor art. 44 din Hotărîrea Guvernului, conducătorii de autovehicule sînt obligați să aibă asupra lor, în timpul conducerii, următoarele acte: permisul de conducere, certificatul de înmatriculare, cartea de identitate (buletinul de identitate), dovada efectuării inspecției tehnice periodice. Persoanele care efectuează transporturi rutiere publice trebui să posede și licența de execuție. De asemeni, vor poseda atestatul de exercitare a activității de taximetrie și autorizația de instructor pentru cei în cauză. Precizăm că Decretul nr. 328/1966 privind circulația pe drumurile publice, cu modificările aduse prin H.G. 890/1999, intră în vigoare pe data de 15.03.1999.

ASTA E PĂREREA MEA

Cîrcotașii

Între multele genuri de oameni se includ cîrcotașii și oratorii de profesie. Ambele genuri se pliază perfect pe structura PD, care, de cîte ori simte că-i fug procentele de sub picioare, apelează la tehnica verbală a opoziției, de ajunge să trezească nedumeriri în rîndul tuturor. Leit-motivul "nu s-a făcut reformă cît trebuia, iar cît s-a făcut ne aparține în exclusivitate" este perimat, devine nerealist, atîta timp cît personalități politice sau foruri internaționale ne spun verde-n față, de parcă noi n-am ști, că situația de acum a României se datorează timpului optim pierdut pentru reformă reală. Acesta, după cum spunea președintele Poloniei într-un interviu televizat, s-a consumat în primii doi ani post-revoluționari, acum reforma avînd un grad de suportabilitate mult mai scăzut, iar nerealizarea ei la timp a dus la mari acumulări ale întîrzierilor, ce par insurmontabile într-un timp scurt.

În fața acestor atenționări, oare PD nu are nici o vină, sau clamata viteză de Intercity, pe care în fapt o dorim cu toții reformei, este în realitate spălarea obrazului pentru multele rele aduse României pe vremea FSN?

Indiferent care este adevărul, reformă nu se face printr-o continuă răfuială politică, prin dezbinare, prin - cuvintele nu sînt prea mari - riscul unei instabilități politice. Din păcate, România este încă percepută ca o țară instabilă politic. Reforma se face prin solidaritate guvernamentală și parlamentară, nu prin balcanisme de genul "una se vorbește și hotărăște, alta se înfăptuiește". De reformă declarativă ne-am cam săturat, o dorim pe cea reală, aducătoare, dacă nu de creștere a nivelului de trai, cel puțin de stopare a scăderii acestuia, iar măsurile luate de miniștrii PD în ministerele din subordine deocamdată au dus doar la împărțirea pe felii mai mici a datornicilor și a datoriilor către stat, a căror achitare pare de domeniul SF.

PD a obținut toate funcțiile pe care și le-a dorit; posibilitatea de a realiza ceva i-a dat curaj verbal, eșecul l-a făcut să apeleze la solidaritatea universală. Exemplele recente sînt mineriada din ianuarie și Bacorex. Nu afirm că mineriada s-ar fi datorat măsurilor insuficient calculate ale ministrului Industriilor. Dacă ministrul Industriei ar fi fost al CDR, cum ar fi procedat PD, cunoscîndu-i stilul, pentru că, personal, am salutat respectivele măsuri, dar, la greu, glasul PD nu s-a mai auzit și a început să functioneze solidaritatea guvernamentală? PD și-a dorit conducerea BNCOREX; dacă sistemul falit de reeșalonare a datoriilor ar fi apartinut vreunui guvernator CDR, vocalizele PD-iștilor ar fi contenit cu acuzațiile de incapacitate managerială. Este incorect să aplici principiul "la sarmale înainte, la război înapoi", să judeci totul doar cu părtinire, să vezi paiul, nu și bîrna și să te manifești ca un cîrcotaș de serviciu.

Doina CRISTEA

DIN TELEFOANELE ȘI AUDIENȚELE ZILEI

Ne întoarcem de unde am plecat?

Valentina Buceag, str. I. Creangă, Iași: "Deși nu am datorii la întreținere, am foarte puțină căldură în apartament. Îi înțeleg pe datornici, pentru că unii dintre ei sînt oameni foarte necăjiți și nu mi se pare corect ca edilii orașului să beneficieze de căldură și apă caldă 24 de ore din 24. Ne întoarcem de unde am plecat?"

Munți de gunoi

Constantin Tudose, Nicolina I, Iași: "Îi cerem domnului primar Constantin Simirad să vină în cartierul nostru și să constate ce munți de gunoi zac printre blocuri, gunoi ce provine de la locatari și de la agenții economici.

De ce nu măriți, domnule primar, taxa de salubritate și amenzile pentru agenții economici? Poate vor fi mai atenți la locurile în care aruncă gunoiul.

Blocurile au subsolurile pline cu țînțari, nu putem dormi noaptea din această cauză. Ce vom face oare la vară? Aici e nevoie de echipe speciale să adune gunoiul și să stîrpească țînțarii. Vă așteptăm, în speranța că n-ați uitat de noi".

O. PROFIR
R. BÂRZU

TELEFOANE UTILE

SALVARE: 961
POMPIERI: 981
Pașcani: 981, 761774
POLIȚIE:
Inspectoratul Județean
Centrala: 140720;
Dispecerat 146666; **Municipiu**
Centrala: 140020
Dispecerat: 146840/955
Ofițer de serviciu: 146850;
Serviciul Circulație: 140070
SERVICII MEDICALE MOBILE CORPO-SAN (asistență medicală non-stop de urgență la domiciliu): 092/376370
PROTECȚIA MUNCII: 116139
ASOCIAȚIA ROMÂNĂ ANTI-SIDA, HOTLINE SIDA: 210024
AGENȚIA CFR: 147673
INFORMAȚII GARĂ: 146333
AUTOGARĂ: 146587
TAXICOM, dispecerat: 953, 146593
GO-TAXI, dispecerat: 279444
TAXI ROMARIS, dispecerat: 215555, 222222
TAXI LYON TRANZ, dispecerat: 214214
AGENȚIA TAROM: 115239
INFORMAȚII AEROPORT: 174058; 271590
STAȚII PECO: Baș Ceauș: 176865; Aurel Vlaicu: 175872; Bucium: 132891; Crișan: 112182; Păcurari: 164142; Sărărie: 147480
ACR - informații utile: 112345; 130177

DISPECERATE:
R.A. Gaz-Metan: 928; 141737;
R.A. Apă-Canal: 214271 (centrala: 215410; robot: 219227);
Renel: 147070, **deranjamente**: 929; **Termoficare**: 141956;
DAFIS: 112434;
Telefoane - Deranjamente: 921
GARDA FINANCIARĂ: 114065
ADMINISTRAȚIA FINANCIARĂ: 143030
TRIBUNAL: 146300
PROCURATURĂ: 212566
CAMERA DE COMERȚ: 117757
CENTRUL MILITAR JUDEȚEAN: 146370
INSPECTORATUL DE PROTECȚIE CIVILĂ IAȘI: 982, 214490, 214470
HOTELURI: Moldova: 142225; Traian: 143330; Unirea: 142110; Continental: 114320; Sport: 232800; Orizont: 112700
POLICLINICA CU PLATĂ: triaj informații: 117244
OFICIUL JUDEȚEAN PENTRU PROTECȚIA CONSUMATORILOR: 145392
AGENȚIA DE PROTECȚIA MEDIULUI: 214357
INSPECTORATUL DE SĂNĂTATE PUBLICĂ: 210910
VAMA NICOLINA: 142817
PUNCTUL VAMAL OF. POȘTAL 13: 113093
DIRECȚIA REGIONALĂ VAMALĂ IAȘI: 127779; 130154

Doriți o cultură curată?

ZENECA vă recomandă TROPHY, un erbicid eficient în tratamentul preemergent la porumb.

- Combate buruienile graminee
- Combate buruienile cu frunză lată
- Selectiv pentru porumb

Alegeți

Cu TROPHY, rezultatele sunt TROFEUL muncii Dvs.

TROPHY este marcă înregistrată ZENECA Agrochemicals

ZENECA Agrochemicals

ZENECA International Ltd., Representative Office
Str. Tache Ionescu, Nr. 29, Sector 1, București
Tel: 312.36.84; 312.69.55; Fax: 312.18.59

O primavară fericită ureaza **SC COMTEX SA Iași** tuturor femeilor cu ocazia zilei de 8 Martie și le invită în magazinele sale:

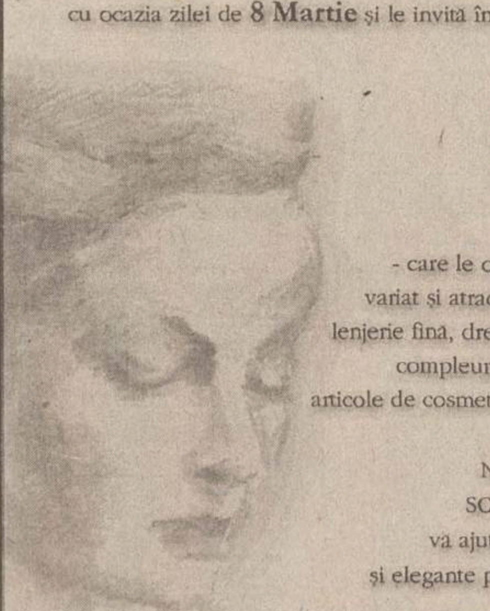

ROMARTA
MATERNA
SPLENDID
MODA
BOLERO
FANTEZIA

- care le oferă un sortiment variat și atractiv de articole de lenjerie fina, dresuri, bluze, fuste, compleuri, pantofi, poșete, articole de cosmetică și parfumerie.

Numai magazinele SC COMTEX SA Iași va ajuta să fiți frumoase și elegante primavara aceasta!

HIDROMECANICA S.A.

2200 Brașov, România, B-dul 15 Noiembrie nr. 78
Tel: +40(0)68 134082 Fax: +40(0)68 132252

Cînd toate prețurile cresc, în lunile MARTIE și APRILIE, discounturi de pînă la 10% la piese de schimb pentru autoturisme

Produce și comercializează:
PIESE DE SCHIMB ȘI SUBANSAMBLE pentru:
• Autoturisme • Autocamioane • Tractoare
• Utilaje grele • STALOWA WOLA • FADROMA • TRANSPORT • CONSTRUCȚII

SOCIETATEA COMERCIALĂ
Confecții Vaslui S.A.
organizează
licitație publică deschisă cu strigare pentru vînzare:
- diferite tipuri de mașini de cusut industriale
- mese de călcat cu sursă proprie tip AMIT
- electrocompresoare 2 EC 10 55 kw.
- electrocompresor tip ALUP 10 kw.
- piese de schimb pentru mașini cusut industriale (TEXTIMA, METALOTEHNICA, MINERVA etc.)
- diferite motoare electrice
- diferite dimensiuni conductor bobinaj emailat
- diferite ace pentru mașini de cusut industriale

Licitația se va ține la sediul societății din Vaslui str. Mareșal C-tin Prezan nr. 11 13 în ziua de 11.03.1999 orele 12,00 și se va relua în fiecare săptămînă în ziua de joi la aceeași oră.

Taxa de participare la licitație este de 10.000 lei.

Garanția de 10% din prețul de pornire a licitației va fi achitată în numerar la casierie în aceeași zi.

Relații suplimentare la telefon 311840 interior 135.

ABSOLUT NOU, EFICIENT, IEFTIN !!!

AZOCHIM SA vinde din stoc la cele mai mici prețuri de pe piață

ÎNGRĂȘĂMINTE CHIMICE GRANULATE PE BAZĂ DE AZOT

în saci de polipropilenă și polietilenă de 50 kg.

PRODUSE UNICE ÎN ROMÂNIA!

AZOTAT DE AMONIU min.33,5% azot

NITROCALCAR 26 - 28% azot

CALITATE EXCEPȚIONALĂ!

- granulație mare și uniformă 2 - 4mm, 95%
- granule dure, cu umiditate scăzută, max. 0,3%
- absența completă a prafului
- levigabilitate mare
- periculozitate minimă
- produse ecologice
- perioadă mare de păstrare.

Relații și comenzi la sediul firmei din Săvinești, str. Uzinei nr. 2, jud. Neamț; telefoane: 033-28.11.19, 28.17.11, 28.14.94; Fax: 033-28.12.90. E-mail: azochhim@ambra.ro

TARIFE PRACTICATE PENTRU VÎNZAREA DE BILETE ȘI ABONAMENTE de la 04.03.1999

■ două călătorii pe orice mijloc de transport = 3.000 lei

■ **abonamente lunare**:
- una linie cu 60 călătorii = 44.000 lei
- două linii cu 120 călătorii = 77.000 lei
- toate liniile cu 180 călătorii = 111.000 lei

liber la purtător nenominalizat pe toate liniile = 245.000 lei

■ **abonamente pe 15 zile calendaristice**:
- una linie = 22.500 lei
- două linii = 38.500 lei
- toate liniile = 55.500 lei

Tarife practicate pe trasee exterioare

Zone	Km.	Bilete	Prețuri: Abonamente lunare	Prețuri: Abonamente 15 zile
zona 1	0 - 5 km	6.000	45.000	22.000
zona 2	5 - 10 km	6.500	73.000	36.500
zona 3	10 - 15 km	7.000	92.000	46.000
zona 4	15 - 20 km	8.000	107.000	58.000

Doamnelor si domnişoarelor

Daniel Buzdugan şi Octavian Tudorache vă oferă un cadou de 8 Martie

Vestimentație in valoare de 1 milion

1st CLASS

150 de avocaţi au dansat o seară întreagă pe muzică spaniolă

■ *în noaptea de vineri spre sîmbătă a avut loc "Balul avocaţilor"*

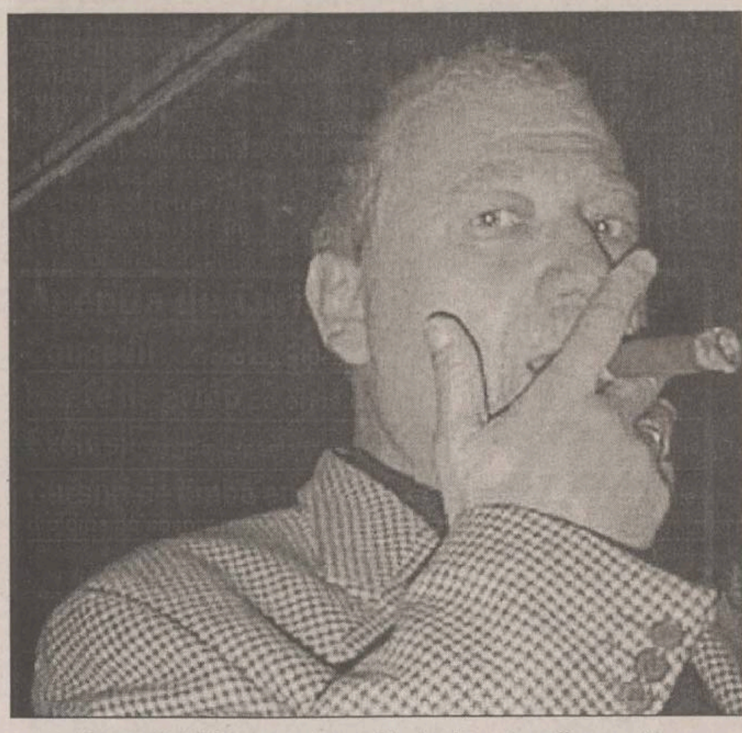

Avocatul Mogoş a tras din trabuc toată noaptea

Continuare din pagina 1A

Toaletele doamnelor prezente la "Balul avocaţilor" au fost diverse, însă a predominat culoarea roşie, aproximativ 15 doamne şi domnişoare optînd pentru această provocatoare culoare. Dar avocaţii nu au văzut numai roşu în faţa ochilor, ci şi mult negru, probabil sub influenţa robei avocăţeşti, amintindu-şi astfel că meseria e meserie şi nu-ţi poţi lăsa sobrietatea din sala de judecată în cuierele Curţii de Justiţie. Avocatul Olteanu, cu o condiţie fizică de invidiat, a reuşit totuşi să-i convingă pe avocaţi să-şi lase pielea solemnă în cui şi să poftească, nu la bară, ci pe ringul de dans. Atmosfera s-a încins pe la orele 23,30. Avocaţii n-au mai suportat starea de asediu impusă de "Samba" şi au renunţat la ţinuta sobră: sacou şi celulare, fiind pregătiţi de acasă, nu cu asul din mînecă, ci cu cămaşa cu mînecă scurtă.

Chiar şi o viitoare mămică-avocat s-a încumetat să intre pe ringul de dans. Clasicii baroului ieşean, printre care i-am zărit pe decanul *Constantin Rotaru*, avocaţii *Mircea Negru, Nicolae Volovăţ*, au fost aşezaţi pe flancul stîng al sălii de la "Moldova", de unde supravegheau, cu atenţie, numărul mare de stagiare care aspiră ca într-o bună zi să se afle în locul avocatului care le îndrumă paşii. Mai slăbuţe, mai plinuţe, numeroasele doamne şi domnişoare avocat, unele deja renumite şi lansate cu brio în lumea proceselor, au fuzionat cu colegii lor pe ringul de dans, unde, partea bărbătească a pierdut fără drept de apel, împiedicîndu-se la "Bambolero". A predominat muzica spaniolă, singurul gen care a descătuşat energiile latente ale avocaţilor.

Printre farfuriile cu varză murată şi grătar cu garnitură de cartofi s-a servit muzică oşană, cu un Ţurai ca de pe Iza, deşi colegii din Maramureş nu fură invitaţi. Avocaţii au dansat pînă la epuizare, şi, cînd n-au mai putut, s-au aşezat în "banca lor".

Avocatul deputat *Adrian Mogoş* a fumat toată noaptea, pînă pe la 1.30, numai trabuc. Gurile rele spun că s-ar fi aflat, probabil, sub influenţa proaspătului sex-gate de la Washington. Nu am putut afla însă dacă avocatul are şi el stagiara lui. În toiul petrecerii, avocaţii au primit două mărţişoare liberale: pe *Horia Rusu* şi *Dinu Alexandrescu.* L-am întrebat pe liberalul *Horia Rusu* cum de şi-a făcut timp pentru o vizită la Iaşi. El ne-a mărturisit că n-a venit numai să petreacă, ci să pună la punct reforma în Justiţie, care este plină de foşti miliţieni şi securişti. Horia Rusu ne-a mai declarat că i-ar plăcea să fie judecat de o judecătoare tînără şi frumoasă, asta pentru că remarcase două june judecătoare: una blondă şi una brună.

Confesiunile şi nemulţumirile avocaţilor le-am aflat abia după ora zero, cînd s-a servit şampania dezlegătoare de limbi şi memorii avocăţeşti. S-au exprimat impresii "tulburătoare" despre comunismul care încă mai bîntuie în robă, pe coridoarele Justiţiei. Sedinţa a fost încheiată la orele 3 dimineaţa, mulţi dintre cei implicaţi fiind destul de "afumaţi". **(Olivia MOCĂNAŞU)**

Generalul Zaharia va fi sancţionat

■ *a declarat ministrul de Interne, după prezentarea raportului despre mineriada din ianuarie*

Ministrul de Interne, ***Constantin Dudu Ionescu,*** a declarat, sîmbătă, că generalul *Teodor Zaharia,* fost secretar de stat în minister, va fi "cu siguranţă" sancţionat ***"într-un fel sau altul",*** în urma concluziilor din raportul MI privind îndeplinirea atribuţiilor de serviciu ale forţelor de ordine în timpul mineriadei din ianuarie. Potrivit raportului MI, generalul Zaharia este considerat principalul vinovat pentru eşecul forţelor de ordine în mineriada din ianuarie, iar generalul Lupu este acuzat de grave erori de comandă, cum ar fi neorganizarea detaliată a acţiunilor unităţii în teren şi părăsirea dispozitivului propriei unităţi într-un moment deosebit de critic. În urma mineriadei din ianuarie generalul Zaharia a fost înlocuit din funcţia de secretar de stat în MI şi a fost numit şef al Direcţiei de evidenţa populaţiei din IGP. **(Dan POPA)**

1000 de ieşeni cer reînfiinţarea traseului Copou-Ţuţora

■ *aceştia spun că trebuie să cumpere două bilete pentru a ajunge la serviciu* ■ *deocamdată, conducerea RATC a spus că nu sînt condiţii tehnice* ■

Aproximativ o mie de lucrători din zona industrială cer reînfiinţarea traseului 1 Copou -Ţuţora, cel puţin în orele de vîrf. De mai bine de o lună, o organizaţie neguvernamentală din domeniul apărării drepturilor consumatorilor, APCONS, schimbă hîrtii cu RATC pentru a rezolva această problemă. Cei o mie de nemulţumiţi, semnatari ai unei liste prezentate la RATC, locuiesc în oraş dar lucrează în apropiere de Ţuţora. Ei provin de la "Tehnoton", "Pangran", "Unirea", "Ceramica", "Motexco", "Agmus" şi "Conest". Din luna ianuarie, cei care nu au abonamente trebuie să cumpere două bilete pentru a ajunge la serviciu, în loc de unul. APCONS consideră că decizia RATC de a desfiinţa traseul 1 afectează serios interesele economice ale consumatorilor. RATC a răspuns la adresa acestei organizaţii neguvernamentale, foarte laconic: ***"Nu sînt condiţii tehnice. Neîncadrarea în graficele de circulaţie a vagoanelor de tramvai de pe linia 1 se datorează faptului că la rondoul de la capăt Ţuţora se suprapun trei trasee, respectiv 1, 2 şi 5, trasee care au timpi de parcurs şi frecvenţe diferite",*** se spune în comunicatul RATC. Deci, deocamdată, nici măcar în orele de vîrf, lucrătorii din capătul zonei industriale nu vor putea ajunge la slujbe decît cheltuind dublu pentru transport. **(Dana PAVEL)**

Iubită dată la amici pentru 20.000 de lei

Doi tineri care şi-au pus "iubita" să se prostitueze pentru 20.000 de lei au fost arestaţi de procurori, fiind acuzaţi de proxenetism. Avînd informaţii că ***Ciprian Roman*** (23 de ani) şi ***Vasile Cărăbuş*** (33 de ani) înlesneau mai multor bărbaţi să întreţină relaţii sexuale contracost cu Adriana Ţ., poliţiştii i-au reţinut pentru cercetări. În timpul anchetei, cei doi proxeneţi au declarat că Adriana a fost pe rînd concubina lor, însă obişnuia să întreţină relaţii intime şi cu alţi bărbaţi. Ciprian Roman şi Vasile Cărăbuş s-au gîndit că de pe urma ei ar putea scoate nişte bani, astfel că în primele luni ale acestui an şi-au adus prietenii în apartamentele lor din Bulevardul Poitiers, unde fata îi satisfăcea pentru numai 20.000 de lei. Anchetatorii susţin că, în acest fel, cei trei "afacerişti" au strîns aproximativ 200.000 de lei, de la 10 persoane, bani pe care i-au împărţit în mod egal. Procurorii au emis mandate de arestare preventivă pe 30 de zile pentru Vasile Cărăbuş şi Ciprian Roman sub acuzaţia de proxenetism, iar Adriana Ţ. urmează a fi cercetată în stare de libertate. **(Andrei AŞTEFĂNESEI)**

Singurul Serviciu GSM cu conectare gratuită pentru totdeauna*

Ai **abonament gratuit pe două luni**** şi telefonul **BOSCH COM 608*****

cu numai **129 $****** până la **30 aprilie**. În plus, beneficiezi de conectare gratuită.

ARATĂ-MI UNUL
CARE NU
SE BUCURĂ

CONNEX
Viitorul Sună Bine

** Prima şi a treisprezecea lună de abonament *** Numai cu conectare la CONNEX şi în limita stocului disponibil **** Preţul nu include TVA

* Nu se aplică serviciilor de date şi fax

Agenţia de Turism BEST COMTUR srl

Concedii Grecia 140-289 DM; Turcia 143-203 $

Bilete de avion pe orice destinaţie !

Excursii Anglia / Spania / Italia / Israel / Egipt / Thailanda / Grecia

Cursuri de limbă engleză 1-4 săptămîni în Marea Britanie, diploma de absolvire agreeată British Council

Telefon: 01/3153114, 3113433

SC PANASONIC ROMÂNIA SRL

angajează

LUCRĂTOR COMERCIAL

pentru magazinul său din Iaşi

Cerinţe:
- vîrsta maximă 35 ani
- minim absolvent de liceu
- aptitudini de comunicare
- experienţă comercială

Studiile superioare şi cunoaşterea limbii engleze constituie un avantaj.

Solicitanţii sînt rugaţi să trimită un C.V. însoţit de o fotografie recentă la magazinul nostru din Iaşi, A. Panu nr. 58, bl. B1, tel. 212190, **pînă la data de 13.03.1999**.

Numai candidaţii selecţionaţi vor fi contactaţi pentru interviu.

Parteneri pe viaţă!

ROMUS

Iaşi, str. Sulfinei nr. 17, Clădirea ADEC
Telefon/Fax: 032/210492, 212413
http://www.romus.com

**Reţele
Calculatoare
Soluţii integrate**

ICL Systems Partner · RTD COMPUTERS · FUJITSU PCs • NOTEBOOKS • SERVERS

© AgencyONE

Vrei să lucrezi într-o echipă dinamică,
Vrei să cîştigi într-o lună cît alţii în trei
Vrei să fii membrul celui mai bun post de radio din Iaşi ?

Radio Hit îţi oferă şansa de a lucra în departamentul de marketing publicitate.

Pînă pe 10 martie vino şi înscrie-te la concursul pentru **agenţi de vînzări** organizat de Radio Hit.
Dacă ai pînă în 30 de ani, minim doi ani de experienţă în domeniu, trebuie să redactezi un curriculum vitae şi o scrisoare de motivaţie, pentru că ai toate şansele să faci parte din echipa Radio Hit.

Dosarele pentru concursul destinat agenţilor de vînzări se depun la sediul postului de Radio Hit din Bulevardul Copou nr. 3, etaj III.

**Fii ascultător şi vino la concursul pentru postul de agenţi de vînzări.
Prin Radio Hit poţi să cîştigi mai mult.**

radio HIT 94,9
Fiţi As cultă tori !

BANCA COMERCIALĂ ROMÂNĂ S.A.
Sucursala Judeţeană Iaşi

Începând cu data de **1 ianuarie 1999**
practică următoarele niveluri de dobînzi
la **depozitele în valută**

Valute principale	Perioada	Dobînda - % pe an -
USD	3 luni	4,75
	6 luni	5,00
	12 luni	5,25
DEM	3 luni	3,30
	6 luni	3,70
	12 luni	4,10

* suma depozitului: min 1.000 USD
* se pot constitui depozite şi pentru alte valute decît cele menţionate
* depozitele pot fi cu sau fără capitalizarea dobînzii.

Banca de care aveţi nevoie !

ORAȘUL PE O COLOANĂ

Burse italiene pentru elevi merituoși

Patru elevi din clasa a X-a din România vor avea șansa de a obține burse de doi ani la Colegiile "United Word Colleges" (UWC). Studiile vor fi încheiate cu un examen pentru obținerea diplomei de Bacalaureat Internațional. Concursul de selecție, prezidat de Institutul Italian de Cultură (IIC) se adresează tuturor elevilor care au obținut media peste 8,50 în primul semestru. Formulare vor fi distribuite de IIC prin fax, poștă sau e-mail, înscrierea candidaților fiind posibilă doar în perioada 22 martie - 9 aprilie. Cîștigătorii vor fi desemnați în urma unor interviuri, pînă pe data de 1 mai 1999. Cîștigătorii burselor oferite de UWC sînt selecționați exclusiv pe baza meritelor proprii, fără nici o legătura cu posibilitățile materiale familale sau cu statutul social al candidaților. Suportul financiar este oferit după nevoile candidatului, în cazul României acesta acoperind întregul cost al bursei. Absolvirea UWC și promovarea cu succes a Bacalaureatului Internațional dau posibilitatea accederii la cele mai prestigioase facultăți din întreaga lume. United World Colleges (UWC) reunește 10 colegii dispuse pe toate continentele. Cererile de înscriere trebuie trimise prin poștă sau înmînate personal la Institutul Italian de Cultură din București, str. Sf. Ștefan nr. 3. **(A.Ț.)**

Riscurile cumpărării unui dulap

Mărțișorul dăruit soției l-a "procopsit" pe un ieșean în vîrstă de 32 de ani cu un cucui cît toate zilele. De luna mărțișorului, ***Cristi Strat*** a completat decorul apartamentului în care locuiește (cartierul Tătărași) cu un dulap masiv din stejar, făcîndu-i astfel nevestei o surpriză. Numai că, ani de zile, acesta a fost obișnuit cu camera mai mult goală decît mobilată. ***"Aveam doar un pat, un raft suspendat cu cărți și o masă cu patru scaune. Eu mă trezesc adeseori noaptea și merg la baie. Știu drumul pe de rost. Pot merge cu ochii închiși fără să mă lovesc de colțul mesei, de scaun sau de raft. Mi-a intrat în reflex, dar acum am uitat de dulapul cel nou. Am intrat în el și m-am lovit la cap"***, a povestit Cristi Strat. Speriat că locul în care s-a lovit era învinețit și umflat, a doua zi acesta a mers la Spitalul de Neurochirurgie pentru investigații. După ce l-au consultat, cadrele medicale au constatat că acesta nu prezenta nici o leziune craniană, ci numai o tumefacție (umflătură) la frunte, și nu a necesitat investigații suplimentare sau internare. Pe de altă parte, bărbatul este însă îngrijorat deoarece incidentul s-ar putea repeta pînă se va obișnui cu noul mobilier. **(Laura HUSARU)**

Gheorghe Gheorghiu a rămas fără acoperiș la casă

Din cauza unei banale defecțiuni la coșul de fum, ***Gheorghe Gheorghiu*** (72 ani), din Ciurea, a rămas de pe 6 martie a.c. fără acoperiș la casă și fără grajd. Neglijînd să aducă un coșar care să-i facă reparațiile la coșul de fum din podul casei sale, Gheorghe Gheorghiu a pierdut într-un incendiu bunuri în valoare totală de 50 de milioane de lei. Focul puternic din soba casei a declanșat un nor de scîntei, care au ieșit prin orificiile din coșul de fum spart și au aprins imediat acoperișul. Focul s-a extins cu repeziciune și a aprins și acoperișul unui grajd construit în apropiere. Acoperișul casei și grajdul din apropiere au ars imediat, intervenția sătenilor și a pompierilor reușind doar să stopeze extinderea incendiului și asupra altor bunuri sau locuințe. Din fericire, nu a fost înregistrată nici o victimă, în schimb pierderile materiale sînt estimate la aproximativ 50 de milioane de lei. Acești bani vor fi foarte greu de recuperat pentru bătrînul Gheorghe Gheorghiu, care din neglijență va întîmpina sezonul ploios fără a avea un acoperiș deasupra capului. **(Dan BRAȘOVEANU)**

Bîrnova se duce la vale

Continuare din pagina 1A

Valentin Moisuc are patru copii minori, iar soția lui este însărcinată. ***"Vineri la ora 15.00 mi-a căzut magazia din spatele casei, iar seara, pînă la 22.00 s-a dus și casa. Am mutat toate lucrurile în Căminul cultural. Dacă îmi erau copiii în acel moment în spatele casei, îmi mureau cu toții"***, spune omul, frîngîndu-și mîinile. Într-adevăr, dealul s-a oprit în spatele casei din cărămidă, dărîmînd peretele; podeaua este sfărîmată peste tot, pereții au despărțituri de zeci de centimetri. În curte sînt crăpături lungi și adînci, de-ți intră piciorul cu totul. La Căminul Cultural au primit o cameră cu sobă. Și-au aranjat lucrurile în ordine, au pus cergi pe pereți, pernele le-au înfoiat pe lavițele acoperite cu coverturi, au agățat o icoană cu maica Domnului, de parcă nu s-ar fi întîmplat nimic. O altă casă afectată este cea a lui ***Ilie Rusu.*** Peretele din față s-a prăbușit, iar casa veche, din chirpici, mai stă într-o rînă. Omul și-a strîns țigla de pe casă, și-a mutat lucrurile la rude. Peste tot în jur bălteşte apa.

De partea cealaltă a drumului, cu cîteva case mai încolo, se află locuința lui ***Mihai I. Craiu.*** Și el și femeia lui, Elisabeta, plîng în hohote în timp ce strîng sacii cu porumb într-o căruță. "Vineri eram acasă și mi-a venit copilul și mi-a spus că pămîntul a crăpat, povestește femeia. ***"Eu nu prea aud bine, dar băietul mi-a spus că pîrîie casa. L-am trimis după tată-su, și pînă au venit ei doi casa s-a aplecat într-o rînă, totul a crăpat. Cînd mi-au dat autorizație de construcții mi-au spus că pămîntu'-i tare și n-o ia la vale. Iac-așa de tare a fost "***, spune femeia, arătînd înspre adevăratul șanț care îi trece pe la picioare. În prima cameră, podeaua s-a fisurat în cîteva locuri. În fuga de a scoate lucrurile din casă, oamenii au mai lăsat lucrușoare pe jos, un mărțișor, cîteva medicamente. Spun amîndoi că nu mai au curajul să stea în casă, că observă de la o oră la alta cum se lărgesc crăpăturile. Nu pleacă pentru că nu au ce face cu animalele, și de aceea vor dormi afară, sub cerul liber. Pînă la familia Rusu a cărei casă s-a dărîmat în proporție de 80%, casele au crăpături de o mai mică profunzime, însă la unele pereții au căzut, cum este cazul casei lui ***Dumitru Barabulă.*** Frații ***Ion și Dumitru Cioclu*** și-au ridicat casele în toamna anului trecut, iar acum s-au apucat de demolat. ***Lucia Rusu*** se plimbă prin bătătură ca și cum și-ar fi luat

Valul de pămînt a înghițit casele oamenilor

cîmpii. Se uită la casă și la magazia mai din deal și plînge continuu. Bătrînica nu și-a scos nimic din casă, numai niște haine, dar spune că nu mai are curajul să doarmă în casă peste noapte. În spate, diferența de nivel dintre deal și casa care s-a scufundat este de aproape 1,5 metri. De parcă ar vrea să oprească dealul din loc, bărbatul ei, Emil, a pus doi stîlpi de susținere între valul de pămînt și magazie. ***"Am văzut cu ochii mei cum se surpa pămîntul"***, își amintește femeia. ***"Unde ne ducem noi acum? Cum mai ridicăm noi o casă?".*** Falia de rupere a terenului a trecut prin mijlocul locuinței celor doi bătrîni. Puțin mai la deal de această gospodărie, drumul s-a prăbușit și, pînă la alte case, nu se mai poate trece decît pe jos. Cei de la Apărarea Civilă au ajuns totuși și au văzut alte patru case avariate în proporție mare. Pînă la pădure, pămîntul este valuri și crăpături, fîntînile s-au surpat, beciurile caselor au fost strînse ca niște cutii de chibrituri călcate în picioare.

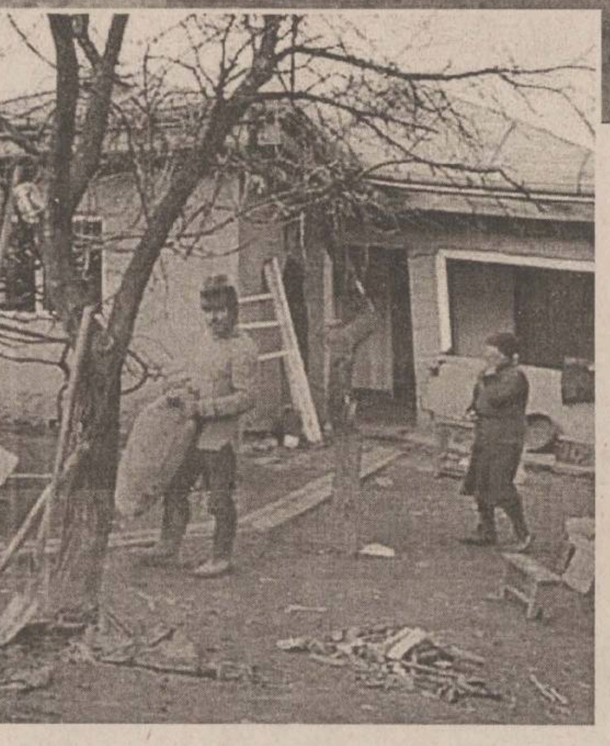

Mihai și Elisabeta Craiu - în fața casei

Țăranii își cară lucrurile din casele avariate

Primarul ***Victor Chirilă*** spune că oamenii au fost întelegători, au început să-și depoziteze lucrurile prin vecini, și-au adăpostit animalele în alte locuri. Trei familii au fost duse la Căminul cultural și este posibil să se mai îngrămădească și altele în încăperile rămase libere, dar care necesită unele amenajări de ultimă oră. Cei care refuză să plece, și sînt astfel de cazuri, vor trebui să dea o declarație că își asumă riscurile, însă Victor Chirilă crede că aceștia vor deveni mai cooperanți imediat ce le va trece șocul. Toată lumea se roagă acum să nu dea ploaia. Jumătatea de oră cît a plouat sîmbătă le-a dat emoții îngrozitoare și au crezut atunci că se va alege praful de tot dealul. Oamenii au sărit în ajutorul celor bătuți de soartă, au pus mîna la cărat și încărcat. Nu este timp de stat degeaba, pentru că fenomenul de alunecare este activ. Unii au pus bucăți de lemn de-o parte și de alta a crăpăturilor și privesc cu groază cum, de la o oră la alta, acestea se distanțează și crăpăturile se fac din ce în ce mai mari. Apa din fîntîni a ajuns la nivelul solului, devenind nepotabilă, însă oamenii continuă să bea, de aceea, în cursul zilei de astăzi, este posibil să fie adusă apă minerală.

Ca măsură de viitor, Victor Chirilă a hotărît să fie interzisă eliberarea de autorizații de construcție în zona calamitată. Primarul va discuta cu prefectul Florin Vitan despre posibilitatea de a acorda familiilor sinistrate cîte un lot de 1000 mp într-o altă parte pentru a-și putea ridica locuințe noi. ***Florin Vitan,*** președintele Comisiei de Apărare împotriva Dezastrelor, se va afla astăzi la fața locului. Acesta s-a declarat însă destul de circumspect că Bîrnova va primi bani din fondul special, deoarece, la ora aceasta, în întreaga țară sînt foarte multe zone calamitate. ***"Am transmis raportul preliminar la DAPL. Nu știu ce să spun, sper să primim fonduri speciale pentru a-i ajuta pe săteni. Trebuie să găsim o soluție cu pămîntul, să trecem din proprietatea privată o suprafață pentru cei cu gospodării afectate"***, a declarat prefectul. Vom reveni. **(Gianina GHELASE)**

Jijia a distrus pămînturile țăranilor din Andrieșeni

Căldura destul de mare din ultimele zile și topirea zăpezii au dus, în aceste zile, la mari inundații în toată țara. Apa rezultată din topirea zăpezii a condus la creșterea cotelor rîului Jijia, care a revărsat vineri, în comuna Andrieșeni. Apele au năvălit pe terenurile apropiate, inundînd peste 340 de hectare (150 de hectare pe care era cultivat grîu, 40 de hectare de pășune și 150 de hectare teren arabil, din care 80 cu arătură de toamnă). În afară de terenuri, apele au acoperit și drumuri și poduri. Astfel, podul Glăvănești, care face legătura dintre comunele Andrieșeni și Răuseni (jud. Botoșani) este impracticabil, aflîndu-se sub ape. De asemenea, o bună porțiune din DJ 282 C, în apropierea comunei Andrieșeni, este inundată și nu poate fi circulată. Specialiștii sînt de părere că revărsările Jijiei vor continua, cotele rîului fiind în creștere. **(Andrei AȘTEFĂNESEI)**

Anul acesta vom avea din plin miere de albine

Albinele au ieșit cu bine din iarnă, spun apicultorii ieșeni, care prevăd că în acest an producția de miere va fi mai mare decît în anii precedenți. ***"Anul acesta, pentru că au fost zile mai calde, albinele au putut face deja două zboruri de curățire. Din acest motiv, toți apicultorii pe care i-am întîlnit sînt fericiți"***, ne-a relatat dr. ***Alexandru Luca***, președintele Asociației Crescătorilor de Albine, care ne-a mai explicat: ***"În timpul zborului de curățire familia de albine iese din stup și aruncă dejecțiile adunate în punga rectală. Dacă nu fac zborul de curățire, albinele suferă foarte mult și, în final, pot să moară".*** În ultimii doi ani, luna martie a început fără ca albinele să fi avut timpul necesar - cîteva zile mai calde - în care să își facă zborul de curățire, astfel încît multe familii de albine au murit. La începutul primăverii, apicultorii verifică dacă micuțelor zburătoare care hibernează le mai trebuie mîncare și, cam tot în această perioadă, are loc zborul de curățire a familiei de albine. În această lună, apicultorul trebuie să asculte stupul, să vadă dacă albinele sînt sănătoase și să verifice dacă nu au intrat șoarecii în stup. Aceasta cu un maximum de delicatețe, pentru că, spun specialiștii de la Asociația Crescătorilor de Albine, intervențiile prea dese ale apicultorului în stup produc un stres puternic albinelor, ***"în schimb, dacă te porți delicat și cu finețe, dacă nu trîntești capacul la stup, dacă nu lovești albinele, ele te acceptă".*** **(Cristina PETRACHE)**

Doi tineri au început o zi cu o găinărie și au terminat-o cu o tentativă de viol

Solicitați inițial de o bătrînă pentru sprijin la unele lucrări gospodărești, ***Gheorghe Cojocea*** (21 de ani) și ***Daniel Gheorghe Grecu*** (25 ani), ambii din Liteni, comuna Belcești, au renunțat la muncă și au trecut la distracții. Pe 5 martie a.c., ei au încercat să o violeze pe Elena O. (71 ani), din Belcești, care îi chemase pe cei doi să curețe pomii din curte de lăstari. După ce au consumat alcool în cantități mari, Gheorghe Cojocea și Daniel Grecu și-au pierdut cheful de muncă și, profitînd de faptul că bătrîna dormea singură în casă, au intrat peste ea și au încercat să o violeze. Cei doi au fost surprinși de o rudă a bătrînei, care a auzit din stradă țipetele disperate ale acesteia. Teodora B. (60 ani) a intrat în casă peste cei doi agresori, care nu și-au mai putut duce pînă la capăt dorințele perverse. Gheorghe Cojocea și Daniel Grecu au renunțat la acțiunile lor, după ce le-au încuiat în casă pe cele două femei - pentru a nu putea alerta vecinii. Polițiștii sesizați de incidentul petrecut în locuința Elenei O. au început cercetările, în urma cărora au reușit să-i identifice și să-i rețină pe făptași. Polițiștii au mai descoperit că cei doi infractori sînt și autorii furtului a 6 găini din curtea lui Constantin Bucur. Cu doar cîteva ore înaintea tentativei de viol, au furat păsările și apoi le-au vîndute cu doar 115000 de lei lui Ion Simion, reușind astfel să facă rost de bani pentru băutură. Infractorii au fost reținuți de polițiști, urmînd să se continue cercetarea lor. **(Dan BRAȘOVEANU)**

"Caietul grefierilor" va fi cea mai bogată colecție de perle din țară

■ *aici vor fi consemnate toate declarațile trăznite făcute de judecători, procurori, avocați, martori și inculpați*

Grefierii ieșeni își doresc să aibă o revistă a lor în care să fie scrise toate "perlele" care se spun la procese.

Aproape toți grefierii își amintesc cu plăcere de zilele bune în care se amuzau pe seama propriilor perle consemnate în dosare sau pe seama celor spuse de avocați și judecători.

Grefierii aveau un caiet al lor, în care scriau o serie de perle, unele dintre ele fiind publicate și în revista "Urzica". Pentru că lucrează peste program în fiecare zi, uneori chiar sîmbăta și duminica, grefierii vor să aibă o sursă de amuzament care să-i mai destindă.

Pînă în 1986, ei au avut o astfel de "revistă interioară" intitulată: "Din caietul grefierului".

Cea mai veche grefieră de la Tribunalul ieșean, care lucrează aici de la vîrsta de 17 ani, avînd în prezent 40 de ani de carieră în justiție, ne-a povestit că la primul ei proces, procurorul a dispus verificarea unui autobuz, dar din cauza emoției ea a consemnat la dosar că procurorul a cerut confiscarea autobuzului. Grefierele și-ar dori ca în acest caiet al lor să fie notate și întîmplările amuzante care îi au ca protagoniști pe inculpați. Grefiera ne-a relatat două astfel de întîmplări. Într-una din ele, acuzatul, un cunoscut recidivist, Gheorghe Simion Gologan, hoț din tată în fiu, s-a dezbrăcat gol pușcă în fața instanței pentru a-și dovedi nevinovăția. O altă întîmplare este legată de un violator renumit care și-a tatuat penisul.

Procuratura a depus la dosar o serie de fotografii în care vedem inscripționat pe "bărbăția" violatorului un singur cuvînt: lux!

Aproape toate grefierele din Iași își aduc aminte de povestea unei prostituate celebre care a fost judecată în 1985. Femeia a cerut judecătorului să i se înapoieze poșeta. Acesta din urmă i-a spus că poșeta se află la Poliție, dar a făcut greșeala s-o întrebe ce are în poșetă. Inculpata i-a răspuns cu nonșalanță: Domn' judecător io am nevoie de vasilina asta și merg ca pistonul de la locomotivă.

Românul a făcut întotdeauna haz de necaz și de aceea grefierele ar dori să fie reînviată tradiția cu "caietul grefierului".

Se pare că atît avocații, cît și judecătorii sînt de acord, în principiu, deoarece uzura psihică a unui grefier este foarte mare, el participînd în 25 de ani de activitate la aproximativ 125.000 de procese. **(Olivia MOCĂNAȘU)**

EXPERT CENTER

În primăvara Ericsson GA 628 = 99$ = Bosch COM 608

împreună cu oferta CONNEX: 2 LUNI ABONAMENT GRATUIT

CONECTAREA este GRATUITĂ pentru TOTDEAUNA !

*ofertă valabilă numai până la 30 aprilie '99

Prețul nu include TVA

EuroBIT

Complex Comercial Ştefan cel Mare
Iaşi, str. Cloşca nr.6, Telefon: 21.40.10
GSM: 092 358.006

HOROSCOP

Berbec (21 mart. - 20 apr.) Există și alte modalități de rezolvare a conflictului, dar preferați să acționați în forță. Nu întotdeauna pumnul este mijlocul cel mai eficient.

Taur (21 apr. - 20 mai) Ambițiile dvs. sînt mari dar în nici un caz exagerate, puteți rămîne în rîndul celor aleși de noroc. Totul este să nu ajungeți să credeți că vi se cuvine.

Gemeni (21 mai - 21 iun.) Încasați o scărmăneală pe care o socotiți nemeritată, deși aveți o mare parte de vină. Nu vă place să vi se scoată ochii și de aceea scoateți dvs. ochii la alții.

Rac (22 iun. - 22 iul.) Exercitați o presiune permanentă asupra adversarilor de moment, pe care ați vrea să vi-i faceți prieteni. V-ați întrebat dacă și adversarii s-au gîndit la același lucru?

Leu (23 iul. - 22 aug.) Nu vi se cere să capitulați ca să vă faceți inimă rea, vi se propune să renunțați la unele condiții pe care vreți cu tot dinadinsul să le impuneți.

Fecioara (23 aug. - 22 sept.) Puteți profita de culoarul care se deschide cu îngăduința unor persoane sus-puse. Sînt și alții care așteaptă la rînd, va trebui să fiți mai iute de picior decît ei.

Balanța (23 sept. - 22 oct.) Nu vă încîntă deloc perspectiva unei renunțări în grabă, mai ales de pe o poziție pînă acum ferită de intemperii. Soarta e schimbătoare, obișnuiți-vă cu asta.

Scorpion (23 oct. - 21 nov.) Preferați să renunțați decît să dați mîna cu un adversar pe care l-ați transformat în dușman. Partea proastă este că mai tîrziu s-ar putea să-l regăsiți deasupra dvs.

Săgetător (22 nov. - 21 dec.) Lăsați la o parte încăpățînarea, nu vă slujește la nimic să trageți înapoi. Curentul vă poartă în altă parte decît doriți, dar și acolo vă veți găsi un rost.

Capricorn (22 dec. - 19 ian.) Vă puneți în slujba unei cauze dificile deși cu oarecare aer de noblețe. Puțină lume va fi gata să se sacrifice numai de amorul artei, fără alte avantaje.

Vărsător (20 ian. - 18 feb.) Seria neagră nu se oprește aici, dar e bine să nu cădeți în cealaltă extremă. Păstrați-vă oamenii de legătură pentru că s-ar putea să mai aveți nevoie de ei.

Pești (19 feb. - 20 mar.) Nu vă limitați la o experiență comună, pe care ați putea-o trăi și în alte ocazii. Storceți tot ce se poate stoarce din această experiență mai puțin obișnuită.

Calendar Thebaic

Cel născut în această zi are o fire nesătulă. În carieră poate fi purtată de noroc și pierderile sînt mici.

"Producătorul anului": Steven Spielberg

Steven Spielberg și partenerii săi cu care a produs filmul "Saving Private Ryan" au primit la Los Angeles cel mai important premiu acordat de Producers Guild of America (Asociația Producătorilor din America - PGA), trofeul Darryl F. Zanuck, pentru "Producătorul Anului".

În ultimii zece ani, "Producers Guild of America" a decernat acest premiu de opt ori aceluiași film care a cîștigat și Oscarul. Specialiștii consideră că acordarea trofeului PGA peliculei "Saving Private Ryan" e un semn că aceasta va fi cea preferată de Academia de Arte și Științe ale Cinematografiei. Acest lucru e confirmat și de faptul că filmul lui Spielberg a primit și premiul Criticii din New York. Spielberg a mai primit "Milestone Award", premiu pentru contribuția sa la evoluția cinematografiei, fiind regizorul unor filme devenite clasice, ca "Întîlnire de gradul III", "E.T." sau "Lista lui Schindler".

■ Tom Hanks, actorul principal din "Saving Private Ryan", a primit un trofeu PGA pentru producerea serialului HBO "From the Earth to the Moon", și premiul Nova pentru cel mai promițător producător TV.

■ David E. Kelley a fost desemnat producătorul anului la categoria seriale de televiziune, pentru "The Practice" ("Avocații").

■ Trofeul Vision Award pentru realizare artistică a fost obținut de Chris Carter, pentru "Dosarele X", și de Gary Ross, pentru "Pleasantville".

■ Premiul pentru întreaga carieră a fost acordat lui Steven Bochco ("NYPD Blue", "Hill Street Bules"), și lui Ray Stark ("Funny Girl", "Steel Magnolias"). Cu ocazia ceremoniei de decernare a premiilor PGA, producătorii Robert Wise ("West Side Story") și Alan J. Pakula ("To Kill a Mockingbird") au fost incluși în "PGA Hall of Fame" (Galeria de Onoare).

Paula Seling și Dinu Olărașu la Serile "Opinia Studențească"

În această seară, în Sala "Ethos" a Casei Studenților, de la ora 20.00, are loc un nou spectacol din ciclul Serile "Opinia Studențească". Show-ul, produs de Expression, Casa Studenților și Radio HIT și sponsorizat de Editura POLIROM și Fundația Academică "Petre Andrei", îi va avea drept invitați pe soliști Paula Seling și Dinu Olărașu. Vom reveni.

Premiile Cesar

■ *"Gadjo Dilo", în care joacă românca Rona Hartner, a primit un singur Cesar, pentru muzică*

Juriul care acordă premiile Cesar, format din membri ai Academiei de Film franceze, a acordat cîte trei premii filmelor "Le diner de cons", de Francis Veber, "Ceux qui m'aiment prendront le train", de Patrice Chereau și "La vie revee des anges", de Erick Zonca. Filmul lui Zonca, premiat și la festivalul de la Cannes, a fost desemnat cel mai bun film al anului, iar Elodie Bouchez, interpreta principală, a primit premiul Cesar pentru cea mai bună actriță. Natacha Regnier, actrița din rolul secundar, a fost desemnată cea mai promițătoare speranță feminină. Cele două primiseră anul trecut, la Cannes, premiul pentru interpretare feminină. Este pentru a treia oară în istoria premiilor Cesar cînd un regizor cîștigă trofeul pentru cel mai bun film al anului cu o producție de debut. Celelalte două cazuri au fost Bruno Nuytten, cu "Camille Claudel" (1989) și Cyril Collard, cu "Les nuit fauves" (1993).

■ Premiul pentru cel mai bun regizor a fost decernat lui Patrice Chereau, pentru "Ceux qui m'aiment prendront le train". Actrița Dominique Blanc a primit pentru rolul din acest film premiul Cesar pentru cea mai bună actriță în rol secundar. Cel de-al treilea Cesar acordat acestei producții a fost cel pentru imagine.

■ Premiul Cesar pentru cel mai bun actor a fost decernat lui Jacques Villeret, interpretul principal al filmului "Le diner de cons". Un alt trofeu l-a primit actorul din rolul secundar, Daniel Prevost. De asemenea, "Le diner des cons" a cîștigat și premiul pentru cel mai bun scenariu, decernat regizorului Francis Veber.

■ Un Cesar pentru cel mai bun film străin a fost acordat peliculei "La vita e bella", a lui Roberto Benigni. Acest film, cîștigător al Marelui Premiu al Juriului la Cannes, are mari șanse și la premiul Oscar.

■ Filmul "Gadjo Dilo", în care joacă actrița românca Rona Hartner, a primit un singur premiu Cesar, pentru muzică.

INTEGRAMA ZILEI

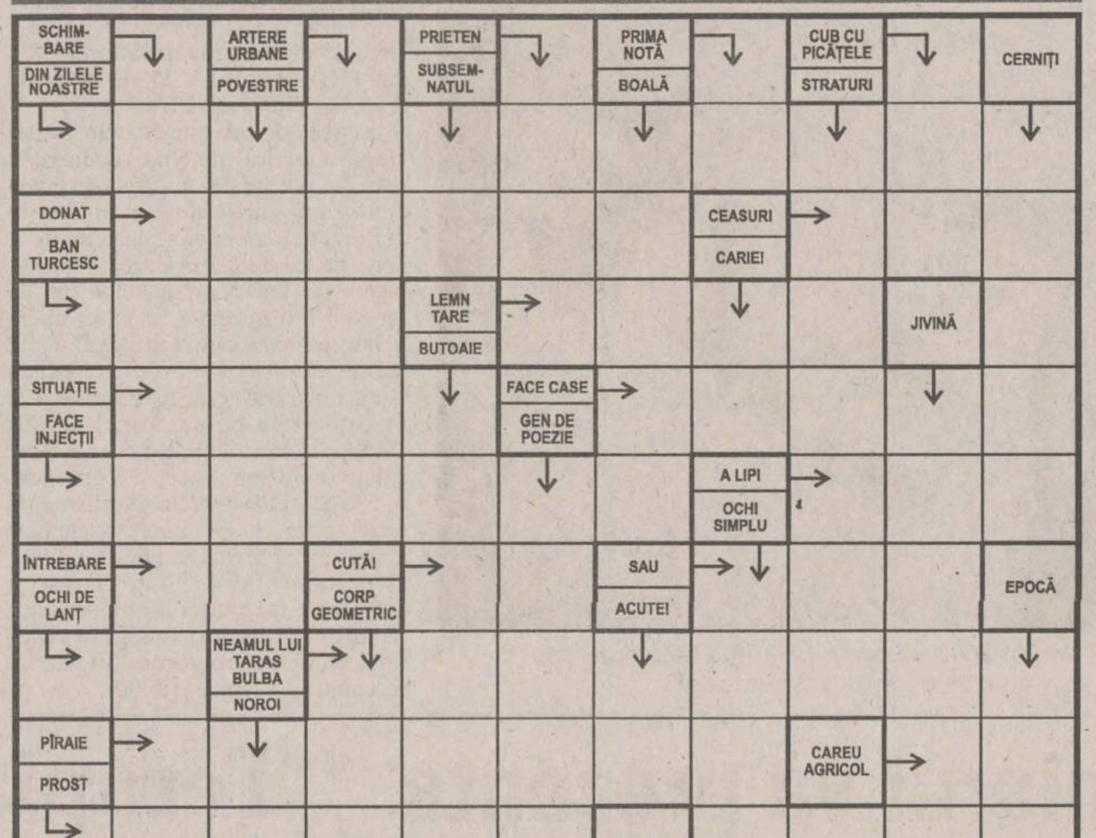

Soluția integramei din numărul precedent: R; A; E; A; A; DESPAGUBIRE; CARTILAGIU; JUDO; P; CO; R; PIPOTA; RAI; VECIN; UD; P; R; E; GR; TAC; PATRULATERE; ROIURI; ORAR; CER; SEMINTE

TIMP LIBER

Curs de dans sportiv

Casa de Cultură Studențească Iași - Clubul de dans sportiv "Elegance" - organizează curs de inițiere în dans sportiv: samba, cha-cha-cha, rumba, jive, passo-doble, vals lent, tango, vals vienez, quick-step, slow-fox. Informații suplimentare la secretariatul Casei Studenților.

Expoziție de sculptură

Grupa de Sculptură, clasa a XI-a B - profesor C. Crenganiș, vă invită să vizitați expoziția de sculptură din cadrul Liceului de Artă "Octav Băncilă" (holul cancelariei).

Teatrul Național

■ Marți, 9 martie, orele 19.00 "Don Juan", după Molière și Tirso de Molina. Regia Irina Popescu Boieru

■ Joi, 11 martie, orele 19.00 "Visul unei nopți de vară" de Shakespeare. Regia Ion Sapdaru

Sala Studio

■ Luni, 8 martie, orele 18.00 "Gîndirea" de Leonid Andreev. Regia Vlad Massaci;

■ Joi, 11 martie, orele 18.00 "Alarma" de Olga Delia Mateescu. Regia Silvia Ionescu;

Programe ale Fundației Soros

Fundația pentru o Societate Deschisă - Iași: Finanțarea Inițiativelor Voluntare - Rețeaua Fundațiilor Soros încurajează renașterea voluntarismului ca una din premisele constituirii unei societăți civile puternice. În acest sens, Fundația pentru o Societate Deschisă și-a propus să sprijine în 1999 două programe: ■ Centrul de Voluntariat: Programul se adresează organizațiilor neguvernamentale, cu experiență în domeniu, care doresc să înființeze un astfel de centru, atît pentru pregătirea și asistarea altor ONG-uri în recrutarea și managementul voluntarilor cît și pentru conectarea acestora cu persoanele interesate de activități voluntare. Finanțarea este de cel mult 16.000 USD. ■ Big Brothers - Big Sisters: Programul se adresează organizațiilor neguvernamentale cu experiență în domeniul serviciilor de protecție a familiei și a copilului. Programul își propune să ofere sprijin mai ales copiilor cu risc de a abandona școala și de a se angaja în relații sau comportamente deviante. Sprijinul este oferit prin grija unui prieten-adult. Finanțarea este de cel mult 15.000 USD. Pentru ambele programe, data limită de depunere a dosarului este 24 martie 1999. Formularele de înscriere și informații suplimentare pot fi obținute de la sediul Fundației pentru o Societate Deschisă Iași, str. Moara de Foc nr. 35, et. 7, telefon 032/252920. Program cu publicul: luni-vineri, între orele 14.00-17.00.

Studioul micilor vedete

De astăzi se fac noi înscrieri pentru "Studioul micilor vedete", condus de compozitorul și solistul ieșean Cristian Simionică. Orele de canto / muzică ușoară au loc la Clubul CFR, în fiecare sîmbătă, de la orele 11.00. Copiilor talentați (între 7 și 14 ani) li se va asigura apariția pe micul ecran și în spectacol. Pentru testări, programări, înscrieri, sunați la telefon 176817 sau 092/414345. Foarte tinerii soliști de la "Studioul micilor vedete" pot fi urmăriți la T.V. Europa Nova, în fiecare duminică, de la orele 9.00.

Trio "Aulos" la Centrul Cultural Francez

Centrul Cultural Francez Iași vă invită, în sala "Benjamin Fondane", în fiecare seară, de la orele 18.30, de marți, 9 martie, pînă sîmbătă, 13 martie inclusiv, la recitalul cameral al Trio-ului "Aulos", compus din: Dănuț Mesaros (oboi), Liviu Gocan (clarinet), Orlando Corăbian (fagot). Trio-ul "Aulos" s-a consacrat și pe plan internațional prin concerte susținute în Franța, Germania și Ungaria. Intrarea la concerte este liberă, în limita locurilor disponibile. Rezervări la CCF sau prin telefon la nr. 147900

Expoziție Mircea Ispir

O nouă expoziție de pictură a lui Mircea Ispir este deschisă pînă pe 10 martie la Galeriile "Cupola".

Concurs de creație literară

Muzeul Literaturii Române Iași, în colaborare cu Inspectoratul pentru Cultură al Județului Iași și Asociația Scriitorilor Iași organizează, la Bojdeuca din Țicău, în zilele de 17-18 aprilie 1999, ediția a VI-a a Concursului Național "Ion Creangă", de creație literară "POVEȘTI". La acest concurs pot participa, indiferent de vîrstă, creatorii care nu sînt membri ai Uniunii Scriitorilor (inclusiv din Basarabia și Bucovina). Manuscrisele (maximum 15 pagini), dactilografiate la două rînduri, în 5 exemplare, vor fi însoțite de un motto. Numele autorului, vîrsta, adresa, numărul de telefon se vor afla într-un plic sigilat - pe care va fi scris același motto.

Textele care nu se vor încadra acestor rigori nu vor participa la concurs. Concurenții vor expedia lucrările pînă la data de 1 aprilie 1999 (data poștei) pe adresa: Bojdeuca "Ion Creangă", str. Simion Bărnuțiu nr. 4, Iași, cod 6600. Juriul, format din membri ai Uniunii Scriitorilor din România, va acorda următoarele premii, în ziua de 18 aprilie 1999, în cadrul manifestărilor organizate de Muzeul Literaturii Române Iași, la împlinirea a 81 de ani de la inaugurarea BOJDEUCII ca muzeul - primul muzeu literar memorial din România: - Premiul ION CREANGĂ al Asociației Scriitorilor Iași; - Premiul Editurii "Junimea" Iași; - Premiul Casei Editoriale "Moldova" Iași; - Premiul revistei Dacia literară; - Premiul revistei Cronica; - Premiul revistei Convorbiri literare; - Premiul Cenaclului "Ion Creangă"; - Premiul Editurii "Porțile Orientului" Iași;- Premiul Editurii "Danaster" a Fundației ECOART Iași; - Premiul Editurii "Bucovina" Iași; - Premiul Studioului de Radio Iași;- Premiul Teatrului "Luceafărul" Iași.

Expoziție la CCF

La Centrul Cultural Francez este deschisă expoziția "Milenium și visul milenar", expoziție de arte plastice, publicații și afișe, în cadrul manifestării "Zilele Quasar XX".

Concurs de poezie

Societatea Literară Artistică "Tibiscus" din Uzdin - Iugoslavia, în cadrul celei de-a VI-a ediții a Festivalului Internațional de Poezie "Drumuri de spice" de la Uzdin, anunță Concursul literar pentru poezie. Poeziile (cel mult trei) se semnează cu un cifru, iar decodarea cifrului se pune într-un alt plic. Poeziile se trimit pînă la data de 1 iunie 1999, la următoarea adresă: S.L.A. "Tibiscus" (pentru concursul literar), str. T. Vladimirescu nr. 176 b, 26216, Uzdin - Iugoslavia.

Casa Sindicatelor

■ Agenția de impresariat "Don Vado" prezintă pe 12 martie 1999 spectacolul de varietăți "Umor... cu gura plină". Din distribuție: Dem Rădulescu, Tamara Buciuceanu, Romică Tociu, Cornel Palade ș. a. Biletele se găsesc la casa sălii. Rezervări la telefon 135158.

■ Centrul de Perfecționare al Ministerului Culturii și Casa de Cultură a Sindicatelor Iași organizează cursuri în cadrul Școlii superioare de secretariat. Se studiază: dactilografia, contabilitatea pentru începători, engleza, tehnica muncii de secretariat, management, utilizarea P.C.-urilor. Se asigură diplome recunoscute. Relații la telefon 135158.

Vremea va fi caldă. Cerul va fi ușor variabil, noros în prima parte a intervalului cînd, pe alocuri, vor fi posibile căderi slabe de ploaie. Vîntul va sufla slab la moderat, cu intensificări izolate din sector V-SV. Temperatura aerului va prezenta valori minime cuprinse între 1° și 3° C, iar maxime - între 9° și 14° C.

SC DELTA STAR TV SRL CLUJ
Sucursala Iași
Str. Dr. Savini nr. 10, bl. H3, sc. A, ap.1
Tel/fax: 032/271544

Cu ocazia zilei de 8 Martie, DELTA STAR acordă o reducere de 50% la taxa de instalare tuturor doamnelor și domnișoarelor care vor încheia un contract de instalare cu firma noastră în perioada 1.03.1999 - 8.03.1999.

Pentru informații suplimentare vă puteți adresa la sediul firmei noastre sau la telefon 270794.

SEPCO-SERV srl
Cluj-Napoca
Str. Brăila 4/2
Reprezentant SCHEIDT&BACHMAN GmbH
cel mai mare producător european de pompe de distribuție carburanți
VÎNZĂRI SERVICE CONSULTING pentru stații distribuție carburanți
tel: 094 637331
tel/fax: 064-432282

UTILAJE ITALIA
■ FRIGORIFICE
■ CARMANGERIE
■ PATISERIE
■ CAMERE FRIG
■ DOTĂRI BARURI
■ PIESE SCHIMB
Reduceri - 15%
MAXIGEL S.R.L.
PLOIESTI - Str. Laboratorului nr.1, zona Frigorifera
tel/fax: 044/110891; 044/161113

14 KARATE • 14 KARATE • 14 KARATE • 14 KARATE • 14 KARATE • 14
LĂNȚIȘOARE DE AUR
Gold Filled
NUMAI 97700 Lei
Pentru cititorii care comandă până pe 21 Martie

De astăzi de la Prima Oră, oferim minunatul Lanț de Aur de 14 KARATE Gold Filled fiecărui cititor care o să ne răspundă până pe 21 Martie 1999. Lănțișorul lung de 50 centimetri, cu o lucrătură deosebită, o să fie expediat de firma noastră tuturor cititorilor care îl vor comanda înainte de 21 Martie cu numai 97700 lei – fără nici o altă creștere de preț. Fiecare lănțișor este marcat de fabricant (14K G.F. 1:20) și este însoțit de un Certificat de Garanție.

Această ofertă incredibil de ieftină este un test de publicitate prin care verificăm interesul cititorilor pentru anumite reviste și publicații românești.

Firma noastră operează pe piața internațională cu mari cantități de bijuterii și poate negocia cu producătorii, fără intermediari, cele mai mici prețuri posibile. De aceea vrem să vă trimitem gratuit Catalogul nostru de bijuterii Gold Filled '99 fără nici o obligație din partea dumneavoastră. Suntem siguri că prețurile cu adevărat senzaționale o să decidă.

Fiecare lănțișor vine cu o Garanție Necondiționată pentru un an de zile. În cazul în care, dintr-un motiv oarecare, nu sunteți pe deplin satisfăcuți de lănțișorul dumneavoastră, puteți să ni-l trimiteți înapoi și noi o să vă returnăm întreaga valoare de cumpărare. Știm că nu o să vă mai despărțiți de o bijuterie de o asemenea valoare. Metoda gold filled constă în umplerea unui tub de aur de 14 Karate cu un aliaj special pentru a-i conferi o rezistență deosebită la rupere, în raport 1:20. Nu este placat, dublé sau suflat.

CADOU GRATUIT: Primele 500 de persoane care vor răspunde la acest anunț vor primi Cadou Gratuit, pentru fiecare lanț comandat, și o piesă deosebită de purtat pe lanț.

Ca să primiți acest Lanț de Aur Gold Filled de 50 de centimetri, vă rugăm să ne trimiteți în plic acestă reclamă (fotocopiile nu sunt valabile)

Completați vă rugăm cu litere de tipar folosind numai datele din buletinul de identitate.

Numele............ Prenumele............
Strada............ Nr.........
Bloc............ Scara............ Etaj............ Ap............
Localitatea............ COD............
Județul............ Telefon............
Număr de lănțișoare comandate............

Trimiteți reclama completată la firma:
D.M.C. s.r.l.
C.P. 10 – 60 București

Comandați cel mult 3 lănțișoare la o adresă – ne cerem scuze, stocul este limitat – până la 21 Martie. Așa o să evitați o decepție.

M.IS 1 - 08.03

PREZENTUL VORBEȘTE PRIN
EUROPA NOVA
TELE EUROPA NOVA IAȘI

tele'M tele'M tele'M tele'M tele'M tele'M tele'M
tele'M IAȘI
tele'M
vă propune în fiecare LUNI la orele 17.00 emisiunea
"ACTUALITATEA IEȘEANĂ"
Timp de o oră consilierii municipali vor răspunde la întrebările dumneavoastră. Întrebările și reclamațiile vor fi transmise în scris pe adresa: Televiziunea Tele 'M, str. Codrescu nr. 6, cod 6600, pentru emisiunea "Actualitatea ieșeană". Cazurile speciale vor fi filmate. Informații la tel. 143217, 112882.
Numai prin Tele 'M vă puteți rezolva problemele !

CONEL
S.C. ELECTRICA S.A.
Sucursala de Distribuție Iași
Str. Uzinei Nr. 38 • Tel:032.142420/142660 • TELEX:22224 • Fax:032.210980

SC ELECTRICA SA București - Sucursala de distribuție Iași
Informează persoanele care doresc să se autorizeze de către CONEL, că sesiunea de examene din primăvara acestui an se va desfășura la sediul Grupului Școlar Energetic Iași în ziua de 3 aprilie 1999, între orele 7.30 - 15.00.
Înscrierile se vor face în aceeași zi orele 7.30 - 10.30 la sediul Grupului Școlar Energetic din strada Socola nr. 188.
Pentru candidații din Municipiul Iași se vor face înscrieri și în perioada 29 martie - 2 aprilie între orele 8.00 - 14.00 la sediul SD Iași - Serviciul Marketing.
Pentru candidații care definitivează autorizațiile cît și pentru ingineri, examenul oral se va desfășura la sediul Grupului Școlar Energetic între orele 8.00 - 13.00.
Pentru candidații înscriși la gradele provizorii care dau teza, examenul scris se va desfășura între orele 10.30 - 12.30, la Grupul Școlar Energetic din str. Socola nr. 188, după care va urma, între orele 12.30 - 15.30, examinarea orală.
La examen se pot înscrie muncitorii calificați în meseria de electrician cu o vechime minimă în producție de 3 ani, maiștri, tehnicieni și subingineri electroenergetici cu o vechime minimă de 3 ani și ingineri energeticieni, electromecanici și alte specializări înrudite cu o vechime minimă în meserie de 1 - 2 ani.
Actele necesare înscrierii:
- copie xerox după diploma de studii;
- adeverința de salariat din care să rezulte vechimea în meserie;
- taxa de înscriere.
Bibliografia necesară:
- Normativ I-7-92
- Regulamentul pentru furnizarea și utilizarea energiei electrice aprobat prin HGR 236/1993;
- Legea energiei aprobată cu ordonanța 63 publicată în Monitorul Oficial din 519/30.12.1998
-Ordinul 65/97 al MMPS (NPM pentru instalații electrice)
- Manualul electricianului autorizat.
Relații suplimentare se pot obține la telefon 142420 interior 138. Serviciul Marketing al SD Iași pune la dispoziția candidaților, contra cost, Manualul electricianului autorizat.

ILS Holding vă oferă
ați auzit bine... Telefoane NOI NU second hand
Motorola d170 – 169 – 99 USD
car kit auto d 170 – 68 – 39 USD
Motorola StarTAC 70 – 378 – 299 USD
* variante de cumpărare în rate
* prețurile nu includ TVA și suntvalabile pentru conectare la serviciul DIALOG 300
* oferta este valabilă până la lichidarea stocului
Informații complete la ILS Holding S.A. importator autorizat MOTOROLA,
IASI-Str. Moara de Foc, nr.35 parter, tel. 032-217044 094-546797
BUCUREȘTI-Piața W. Mărăcineanu sector 1, tel. 01-3103660

CUGIR
200 DE ANI TRADIȚIE ȘI CALITATE
ANUNȚ
S.C. CUGIR S.A.
CAUTĂ
"DEALERI DE ZONĂ"
pentru gama sa de produse electrocasnice și alte produse:
Mașini de spălat automate DIAMANT
Mașini de spălat semiautomate ALBA LUX
Mașini de cusut NICOLETA și MONICA
Condiții pentru firmele interesate:
spațiu de depozitare, bonitate, mijloace de transport
INFORMAȚII SUPLIMENTARE:
SERVICIUL MARKETING
Tel. 058-751992; 058-817536
Fax: 058-817151

NOUTĂȚILE ZILEI

"PNȚCD are probleme de management"

Ministrul de Interne, ***Constantin Dudu Ionescu***, consideră că PNȚCD este un partid cu principii foarte solide, dar care are probleme de management, de conducere și gestiune a unor situații politice. Ionescu a afirmat, sîmbătă, în fața participanților la cea de-a 7-a Conferință Națională a Tineretului Universitar Național Țărănesc Creștin și Democrat (TUNȚ-CD), că recenta ședință a Comitetului de Conducere al PNȚCD a dovedit că partidul poate să includă și ***"oameni maturi din punct de vedere al vîrstei, dar imaturi politic"***. Ionescu a declarat că PNȚCD a avut pînă acum ***"o experiență interesantă de guvernare"***, această experiență crescînd sensibil în ultimul an. El a apreciat că PNȚCD este deocamdată ***"singurul partid realmente național"***. El le-a spus studenților țărăniști că PNȚCD are nevoie de oameni competenți, tineri, cu energie, curaj și responsabilitate, dar și cu experiență în viața profesională și de conducere.

Ostaticii români din Somalia au fost repatriați

Cei trei marinari români de pe pescadorul Bahai Hindi, eliberat de sub sechestrul trupelor de gherilă din Somalia, au fost repatriați ieri, a declarat liderul Sindicatului Liber al Navigatorilor, ***Adrian Mihălcioiu***. Cei trei români sînt repatriați pe cheltuiala armatorului italian Meridional Pesca. Diurnele restante pe ultimele trei luni au fost achitate doar pe jumătate, diferența urmînd a intra în conturile navigatorilor după repatriere, a precizat Mihălcioiu. Cei 33 de marinari de pe vasul de pescuit Bahai Hindi, printre care cetățenii români ***Florin Căciuleanu, Gheorghe Sava*** și ***Victor Scaciov***, au fost capturați la 18 decembrie 1998, în largul coastei somaleze, de către trupe de gherilă care au solicitat o răscumpărare de un milion de dolari. Ulterior, acestea și-au redus pretențiile la trei sute de mii de dolari, iar suma pentru care s-a făcut înțelegerea finală nu a fost făcută publică.

Trei persoane au murit într-un BMW tamponat

Trei persoane au murit, sîmbătă seara, pe șoseaua București-Ploiești, într-un grav accident rutier petrecut în apropierea Institutului Meteorologic, informează Inspectoratul General al Poliției. La ora 21.30, o persoană rămasă neidentificată, care conducea un BWM, proprietate a lui ***Apostolos Mamos***, funcționar la Ambasada Greciei, a pierdut controlul asupra direcției, din cauza vitezei excesive, izbindu-se violent de un copac. Atît șoferul, cît și ***Delia Atudosie*** (circa 25 de ani, studentă) și ***Valentin Eugen Pop*** (circa 35 de ani, doctor, inspector al Poliției Sanitar-Veterinare București), pasageri în autoturism, au murit în accident, iar o femeie încă neidentificată, în vîrstă de circa 20 de ani, grav rănită, a fost internată la Spitalul de Urgență Floreasca. Mașina a fost distrusă în proporție de 90 la sută.

În România, două din trei calculatoare se vor contamina de virusul mileniului

Aproximativ două treimi din sistemele informatice din România ar putea fi afectate de problema anului 2000, conform unui raport elaborat de Comitetul Special al Senatului american pentru problema tehnologică a anului 2000. Raportul citează un studiu al "Gartner Group", bazat pe date colectate din 87 de țări și 15.000 de firme. Studiul propune împărțirea țărilor în patru categorii, în funcție de riscul apariției de erori sau blocaje în funcționarea sistemelor informatice critice la schimbarea de dată între 31 decembrie 1999 și 1 ianuarie 2000. Experții au avertizat, în ultimii ani, asupra posibilității ca unele sisteme informatice să nu poată recunoaște anul 2000, interpretînd eronat data de 1 ianuarie a anului 2000 ca fiind a anului 1900. Această problemă este denumită, în general, "Millenium Bug" sau "Y2K Problem". România este inclusă în ultima dintre cele patru categorii, cea a statelor în care circa 66% dintre sistemele informatice ar putea fi afectate de problema anului 2000. Alături de România, din această categorie mai fac parte, printre altele, Afganistan, China, Etiopia, Lituania, Mozambic, Rusia, Somalia și Zimbabwe.

Virusul va toca mii de miliarde de dolari

Raportul atrage atenția asupra faptului că, în multe cazuri, țările cel mai puțin pregătite pentru a face față problemei anului 2000 sînt cele care depind în mai mare măsură, din punct de vedere economic, de investițiile străine și companiile multinaționale. Panica provocată de riscurile implicate de această problemă poate duce la retragerea sprijinului financiar venit din partea investitorilor străini, iar lipsa de încredere în infrastructura națională poate provoca răsturnarea unei economii fragile sau a unui guvern care se confruntă cu dificultăți, avertizează autorii raportului.

Țările dezvoltate au alocat sume considerabile programelor de prevenire a problemei anului 2000. Raportul citează în acest sens, printre altele, SUA - circa 188 de miliarde de dolari (2,5% din Produsul Intern Brut), Japonia - circa 106 miliarde de dolari (2,3% din PIB), Germania - 60 de miliarde de dolari (2,5% din PIB), Marea Britanie - circa 43 de miliarde de dolari (3,7% din PIB), Brazilia - 35 de miliarde de dolari (4,8% din PIB).

În ceea ce privește Statele Unite, Departamentul de Stat recunoaște riscurile potențiale cu care s-ar putea confrunta ambasadele și misiunile diplomatice americane la data de 1 ianuarie 2000. Ca urmare, Departamentul de Stat a trimis celor 260 de misiuni din întreaga lume un chestionar, pe baza căruia urmează să fie identificate regiunile în care există riscuri mari. Aceste rezultate vor fi monitorizate pe parcursul anului 1999 și, în cazurile în care vor fi semnalate probleme grave, Departamentul de Stat va formula avertismente de călătorie sau le va cere cetățenilor americani să revină în țară. De altfel, Departamentul de Stat a emis un ordin care cere tuturor ambasadelor să fie pregătite să își asigure funcționarea autonomă pentru 30 de zile începînd cu 1 ianuarie 2000.

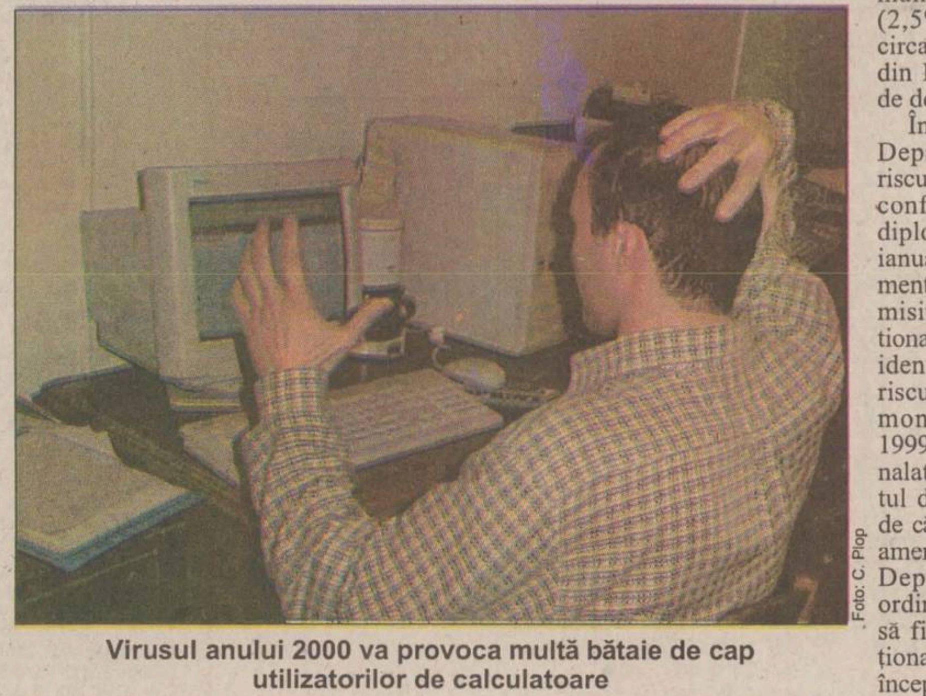

Foto: C. Plop

Virusul anului 2000 va provoca multă bătaie de cap utilizatorilor de calculatoare

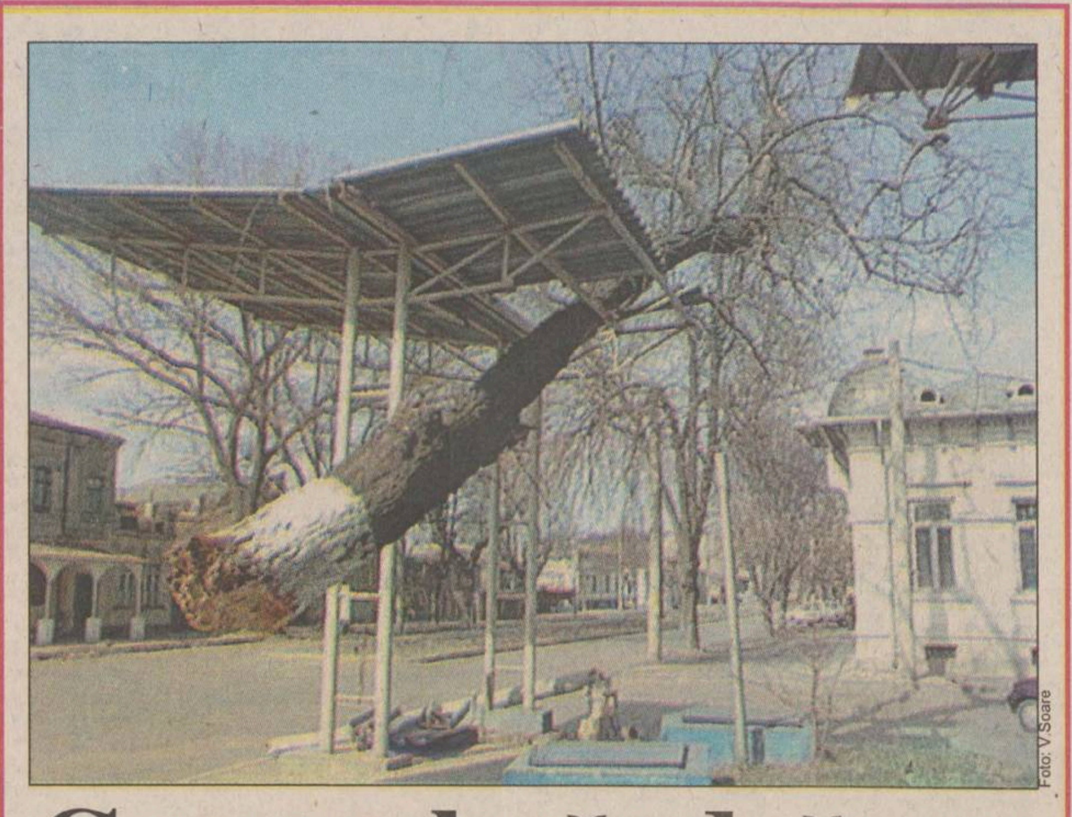

Foto: V. Soare

Copacul năzdrăvan

Ieri, liniștea de duminică dimineață însorită a unor locuitori ai municipiului Brăila a fost tulburată de priveliștea din imaginea de mai sus. Vijelia de cîteva minute care s-a abătut asupra orașului și care a lăsat unele cartiere fără electricitate, spărgînd și sticla cu care erau închise multe balcoane, a smuls un copac care a distrus acoperișul stației PECO din centru. Curioșii n-au întîrziat să se adune pentru a comenta modul straniu în care a ajuns copacul în poziția respectivă. Cum variantele vehiculate erau prea multe și prea stranii, vă lăsăm dumneavoastră plăcerea de a o găsi pe cea mai plauzibilă. **(Mircea DOAGĂ)**

Republica Moldova nu are guvern

■ *Curtea Constituțională a respins validarea noului executiv*

Curtea Constituțională din Republica Moldova nu a validat componența cabinetului de miniștri aprobată miercuri de Parlament. Curtea a hotărît, sîmbătă, că cei 51 de deputați din totalul de 101 care au votat cabinetul nu reprezintă majoritatea parlamentară. Pentru a vota componența Guvernului cu minim 52 de mandate, cele trei partide care au rămas să negocieze componența guvernului ar fi avut nevoie de votul deputatului ***Ilie Ilașcu***, închis la Tiraspol. Președintele ***Petru Lucinschi*** este hotărît să-l desemneze din nou pe ***Ion Sturza*** pentru funcția de prim-minstru. Dacă acesta nu va reuși să formeze un cabinet care să fie sprijinit de minim 52 de deputați, Moldova riscă să ajungă la alegeri parlamentare anticipate. În acest caz, președintele Lucinschi s-ar putea confrunta cu o majoritate parlamentară asigurată de comuniști. Pe de altă parte, comuniștii nu sînt siguri că vor putea obține 52 de mandate, care să le asigure controlul asupra întregului guvern.

Premierul va prezenta în Parlament un bilanț la un an de guvernare

Primul ministru ***Radu Vasile*** va prezenta în Parlament un bilanț la un an de la preluarea mandatului și un pachet de legi economice, a anunțat, sîmbătă, ministrul de Interne ***Constantin Dudu Ionescu***. El a arătat că, pînă acum, Guvernul Vasile a încercat să-și îndeplinească mandatul ***"cu toate greutățile inerente și cu toate necorelările la fel de evidente"***. El consideră că numai Parlamentul este cel în măsură să discute dacă Guvernul a reușit să-și îndeplinească programul în întregime. Ministrul de Interne consideră că Executivul trebuie să explice motivele pentru care nu a reușit să îndeplinească obiectivele pe care și le-a propus, dar crede că a măsura aceste obiective este o exagerare, făcînd astfel referire la analiza PD, care spunea că reforma a fost făcută în proporție de 25%.

"Terapia de șoc are succes doar la începutul procesului de reformă"

■ *a declarat, la București, președintele polonez Aleksandr Kwasniewski* ■ *el recomandă aplicarea unei terapii consecvente și răbdătoare pentru procesul de reformă din România* ■

Modelul "terapiei de șoc" din Polonia poate avea succes doar dacă este aplicat la începutul procesului de reformă, a declarat, vineri seara, președintele polonez ***Aleksandr Kwasniewski***, adăugînd că reforma din România ar putea urma modelul unei ***"terapii consecvente și răbdătoare"***. Kwasniewski a afirmat, în cadrul unei emisiuni difuzate vineri seara de postul public de televiziune, că, în opinia sa, autoritățile de la București au atins, deja, unele dintre obiectivele necesare în acest sens.

"Mi se pare că lista problemelor nerezolvate este încă lungă, iar aceasta este o dezamăgire, deoarece, după zece ani de la începerea schimbărilor, această listă ar putea și ar trebui să fie ceva mai scurtă", a adăugat Kwasniewski. ***"Cred că aici, în România, este demn de stimă efortul cu care au fost începute reformele"***, a spus oficialul polonez, precizînd, totodată, faptul că ***"nu este nevoie doar de consecvență, ci și de un sprijin acordat autorităților române"***. ***"Trebuie să spun însă că acest sprijin logistic și financiar vine în țară doar cînd se vede hotărîrea acesteia de a aplica reforme, și aici este nevoie ca România să demonstreze că are curajul de a face reforme"***, a subliniat oficialul polonez. Kwasniewski a precizat că a discutat cu omologul său român modalitățile prin care Polonia poate sprijini autoritățile de la București ***"pentru ca structurile europene să privească cu mai multă simpatie reformele grele"*** care au loc în România. El a adăugat că Polonia dorește să ajute România, oferindu-și experiența în vederea atingerii unor obiective cum sînt crearea unui sistem eficient de impozitare, privatizarea întreprinderilor de stat, descentralizarea administrativă și crearea unui cadru legal stabil pentru investițiile străine. Șeful statului polonez a efectuat, joi și vineri, o vizită de stat la București, la invitația omologului său român, ***Emil Constantinescu***. **(M. PASCU)**

Foto: Mediafax

Președintele polonez s-a aflat timp de două zile în România

Tragedie aviatică la New Delhi

■ *peste 20 de persoane au murit în urma prăbușirii unui Antonov* ■ *acesta este cel de-al doilea accident aviatic din India, din ultimele două zile* ■

Un avion militar indian de transport s-a prăbușit la New Delhi, ucigînd peste 20 de persoane. Avionul, un Antonov AN-32, s-a prăbușit într-o zonă rezidențială la aproximativ trei kilometri de aeroportul internațional Indira Ghandi. Potrivit unui oficial al aeroportului, au fost recuperate 23 de cadavre, neexistînd indicii că ar fi supraviețuitori în urma prăbușirii avionului.

Acesta este cel de-al doilea avion care s-a prăbușit în India în ultimele două zile. Sîmbătă, un avion Boeing aparținînd companiei Air France a explodat în momentul aterizării la Madras. Cu toate acestea, cei cinci membri ai echipajului au scăpat cu viață. Potrivit oficialilor de la Delhi, cel puțin trei persoane, printre care doi copii, au murit la sol în urma impactului. Avionul se pregătea să aterizeze în capitala indiană cînd la un moment dat a dispărut de pe ecranul radarului. Avionul s-a prăbușit peste un rezervor de apă aflat în construcție în noua zonă rezidențială. Potrivit unui muncitor constructor, aproximativ 10 barăci au fost complet arse. "***Am intrat într-o baracă și am găsit corpul unui copil făcut scrum și al unei fetițe care avea arsuri grave dar care mai era în viață"***, a spus muncitorul care lucra la rezervorul de apă. Cel puțin 12 oameni au fost răniți la sol. Potrivit unui ofițer de poliție, avionul a izbucnit în flăcări în momemtul impactului. Oficialii aeroportului au declarat că este prea devreme pentru a stabili cauza prăbușirii avionului. Sîmbătă, echipajul unui avion de transport aparținînd companiei Air France a reușit să scape ca prin minune dintr-un accident similar. Membrii echipajului au reușit să iasă din avion cu cîteva minute înainte ca acesta să izbucnească în flăcări. Potrivit oficialilor Air France, accidentul a survenit în momentul în care roata din față s-a înțepenit și, ca urmare, avionul a aterizat pe burtă. **(A. DÎRȚU)**

Echipele de salvare nu au găsit nici un supraviețuitor

Ministrul de Interne cere pedepse mai mari pentru jaf armat

Ministrul de Interne, ***Constantin Dudu Ionescu***, a declarat sîmbătă că va cere modificarea Codului penal și a Codului de procedură penală, pentru sporirea pedepselor aplicate în cazul jafului armat, cît și pentru a asigura protecția martorilor și reglementarea relațiilor poliției cu informatorii, ca măsuri importante după cazul jafului armat, soldat cu crimă, de la casa de schimb valutar "Casa Romană" din București. Ionescu a spus că, în acest caz, Ministerul de Interne a luat toate măsurile necesare pentru prinderea infractorilor și că există deja "unele rezultate". El este de părere că Poliția, Parchetul și Ministerul Justiției trebuie să acționeze în comun în acest caz, pentru ca infractorii să primească ***"pedepse exemplare"***, pentru a stopa alte tentative similare. MI consideră că modificarea Codului penal și a Codului de procedură penală pot ajuta la o mai bună protejare a informatorilor. ***"Degeaba prindem plevușcă, dacă mari infractori rămîn nepedepsiți din cauza lipsei oricăror măsuri de protecție a informatorilor"***, a spus Dudu Ionescu.

Monitorul
Sport

Luni
8 martie 1999

Gălățencele în semifinale

Oțelul Galați s-a calificat în semifinalele Cupei Orașelor la handbal feminin, după cea a învins ieri, pe teren propriu, formația maghiară Vasas Budapesta cu 24-20 (11-8). În partida tur, disputată la Budapesta, Oțelul pierduse cu 20-21. Pentru gazde, cele mai multe goluri au fost marcate de Lăcrămioara Alexescu (6), Viorica Mincan (6) și Luminița Stroe (5). În urma acestui rezultat echipa din Galați a reușit performanța de a se califica pentru a treia oară în semifinalele unei cupe europene la handbal.

Aproape de imposibil

■ *cu trei atlete, România s-a clasat pe locul doi pe națiuni la CM de atletism indoor*

Poate că niciodată nu au fost urmărite la noi cu atît interes întrecerile ultimei zile a unei competiții majore de atletism, ca reuniunea finală a CM indoor de la Maebashi. Asta pentru că, deși finalele se scurgeau una după alta, România se încăpățîna să se afle pe primul loc al clasamentului pe națiuni, înaintea SUA, Angliei, Germaniei și Rusiei! Mai întîi, proba feminină de 60 m a adus victoria nescontată a grecoaicei Ekatherini Thanou (6,98 s - cel mai bun rezultat mondial al anului) înaintea favoritei Gail Devers. În acel moment, americanii aveau o groază de medalii de argint și bronz, dar numai două de aur. România avea trei medalii de aur și una de argint. Tot cîte trei titluri acumulaseră englezii și germanii, dar lor le lipsea argintul. A urmat ștafeta feminină de 4X400 m, în care ne temeam de nemțoaice, cu fenomenala Grit Breuer în ultimul schimb. Din fericire pentru noi, celelalte trei schimburi germane n-au fost la înălțimea marii campioane, astfel încît a cîștigat Rusia, cu un nou record mondial (3:24,25), urmată de Australia și Germania. Ultima probă, ștafeta similară masculină, putea să păstreze România pe primul loc numai dacă americanii nu cîștigau și englezii nu se clasau mai sus de locul trei. Utopia era cît pe-aci să se realizeze, fiindcă de-abia pe ultimii metri americanul Milton Campbell l-a depășit pe polonezul Mackowiak (timpul ștafetei 3:02, 83, de asemenea, record mondial), aducînd delegația SUA pe primul loc pe națiuni, înaintea României și Germaniei.

Ionela Tîrlea

Cele patru medalii care au adus România pe o asemenea incredibilă poziție au fost obținute de numai trei atlete. Sîmbătă, Gabi Szabo și Violeta Szekely au făcut legea în cursa de 1500 m. Szabo s-a plasat, cum îi stă obiceiul, într-o poziție ideală de atac, imediat în spatele alergătoarei de trenă, în timp ce Violeta a alergat cea mai mare parte a cursei închisă la coardă. Ele s-au distanțat pe ultimele tururi, dar eforturile alergătoarei mai în vîrstă s-au resimțit, astfel încît Szabo a cîștigat în 4:03, 23, Szekely a venit pe locul II la 30 de sutimi, pe locul III clasîndu-se poloneza Lidia Chojecka, în 4:05, 86. Și mai ușor a cîștigat Gabriela la 3000 m. După o cursă dusă în tovărășie cu Zorha El-Ouaziz, ea s-a debarasat ușor de marocancă, cîștigînd în 8:36, 42. Violeta n-a reușit să repete figura din ziua precedentă, terminînd pe locul V, totuși cu record personal (8:47,80). Cît despre Szabo, atleta bistrițeancă încheie sezonul indoor în fruntea topului la trei probe: 1500 m, 3000 m și 5000 m.

Gabriela Szabo trece prima linia de sosire la 1500 m, urmată de Violeta Szekely

Entuziasmantă a fost evoluția argeșencei Ionela Tîrlea la 200 m. Încă din serii și semifinale ea tranșase disputa cu rusoaica Svetlana Goncearenko, reușind timpi din ce în ce mai buni. În finală, romånca a fost pur și simplu senzațională, zdrobind-o pe Svetlana la o diferență de 30 de sutimi. Timpul ei, 22,39 s, nu numai că reprezintă cea mai bună performanță mondială a anului, dar și unul dintre cei mai buni timpi din istoria probei! **(Nicolae GRECU)**

Amănunte despre celelalte întreceri în pagina 4B

Să curgă berea, Irvine a cîștigat în Australia

Ieri, în Marele Premiu al Australiei, disputat la Melbourne, Eddie Irvine a demonstrat, dacă mai era nevoie, că pentru a cîștiga o cursă de Formula 1 ai nevoie și de talent și de noroc. Primul start în cursă este ratat, deoarece motorul Stewart-ului brazilianului Barichello ia foc. La plecarea în alt doilea tur de încălzire Michael Schumacher calează motorul, fiind nevoit să plece în primul Mare Premiu al sezonului din coada plutonului. Astfel, Irvine, clasat pe grila de start pe locul V, se trezește cu doi adversari mai puțin în față, Schumacher și Barichello, ultimul obligat să plece în întrecere de pe linia boxelor. În plus, Eddie reușește un start bun, depășindu-l pe Frentzen și plasîndu-se în urma celor două mașini McLaren. Pînă în turul 12, Hakkinen și Coulthard pun între ei și Irvine peste 15 secunde, ceea ce înseamnă că la începutul sezonului McLaren reușește cam cu 2 secunde mai puțin pe un tur de circuit decît adversarii săi. Însă, la începutul turului 13, Coulthard intră direct la boxe, cu probleme la transmisia mașinii, el abandonînd. Scăpat de principalul adversar, Hakkinen părea că se îndreaptă către o victorie facilă și implicit un debut în forță în actualul sezon. Însă finlandezul începe să aibă probleme la accelerația mașinii McLaren, sistemul "fly-by-wire" dînd rateuri. După ce mașina de siguranță, aflată pe pistă în urma intrării într-un zid a canadianului Villeneuve, părăsește circuitul, Hakkinen rămîne mult în urmă, el fiind în imposibilitate de a-și mai accelera bolidul. În scurt timp, după mai multe încercări nereușite de a continua cursa, el se retrage la standuri, abandonînd ca și Coulthard. Nici pe Schumacher nu-l ocolesc necazurile, fiind nevoit să schimbe volanul Ferrari-ului său, deoarece comanda electronică a vitezelor nu mai funcționează. În plus, el este și victima unei expozii la pneul din dreapta spate, explozie cauzată de resturile de mașini existente pe pistă.

Scăpat de principalii pretendenți la titlu, Irvine își vede de treabă, pilotînd curat și fără greșeală, trecînd în acest fel fără emoții linia de sosire. Este prima sa victorie în 82 de curse disputate în Formula 1. Cunoscînd obiceiurile lui Irvine, sîntem convinși că atît el cît și echipa sa de mecanici s-au înecat în bere seara trecută. Exact cum s-a întîmplat și în pauza competițională, cînd Irvine și-a invitat colaboratorii apropiați la un tur de "pub-uri" (vestitele berării britanice) în Dublin.

Clasamentul cursei: 1. E. Irvine; 2. H.H. Frentzen; 3. R. Schumacher; 4. G. Fischella; 5. R. Barichello; 6. De la Rosa. **(Victor GRĂDINARIU)**

Golgota lui Lucescu continuă

Etapa de ieri din Serie A a fost una extrem de "cuminte", toate echipele gazdă apropiindu-și victoria, deși la un moment dat se prefigurau cîteva surprize. Venezia a condus la Bologna, Salernitana deschisese scorul pe terenul lui Lazio, Empoli făcea zile grele celor de la Perugia, iar Udinese era condusă acasă de Roma. Odată cu venirea reprizei a doua, oaspeții au redus motoarele și lucrurile au intrat în normal. Numai la Bari nu s-a întîmplat acest lucru, Interul lui Lucescu pierzînd din nou în deplasare, îngenuncheată de această dată de necunoscutul Osmanovski. Sîmbătă, Inter joacă pe "San Siro" cu AC Milan și un nou insucces ar putea însemna pentru antrenorul român rocada cu Lippi. În ceea ce privește pe Milan, aceasta s-a impus din nou, conform tradiției, la limită, urcînd pe treapta a treia a podiumului și amenințînd cu un finiș în forță.

Lazio s-a încălzit mai greu, dar, după ce s-a văzut condusă pe "Olimpico" de golul lui Vanucchi, trupa lui Eriksson s-a pus pe joc și a marcat de nu mai puțin de șase ori. Lazio a demonstrat o dată în plus că este cea mai în formă echipă a momentului în Serie A și că poziția de lideră i se potrivește ca o mănușă. Chilianul Salas a fost din nou cel mai bun om de pe teren, trecîndu-și în cont o "dublă" și contribuind decisiv la celelalte patru goluri ale gazdelor. În derbiul etapei, la Florența, Parma a condus ostilitățile, dar s-a văzut învinsă din două faze fixe: Oliveira a transformat impecabil o lovitură liberă, iar portughezul Rui Costa a făcut același lucru din penalty. În condițiile în care n-a putut conta pe serviciile lui Batistuta și Edmundo, victoria devine mai mult decît prețioasă pentru Fiorentina, care se menține astfel în "siajul" lui Lazio și păstrează speranțe în lupta pentru titlu.

Rezultatele și marcatorii: ***Bari - Inter 1-0 (1-0):*** Osmanovski ('43); ***Bologna - Venezia 2-1 (0-1):*** K. Andersson ('73), Signori ('86) / Maniero ('25); ***Cagliari - Vicenza 1-0 (1-0):*** De Patre ('24); ***Fiorentina - Parma 2-1 (1-0):*** Oliveira ('42), Rui Costa ('55 penalty) / Stanic ('64); ***Lazio - Salernitana 6-1 (1-1):*** Negro ('43), Vieri ('50), Salas ('61, '68), Salesi ('81 autogol), Nesta ('90) / Vannucchi ('30); ***Milan - Piacenza 1-0 (1-0):*** Bierhoff ('43); ***Perugia - Empoli 3-1 (1-1):*** Tedesco ('47), Petrachi ('54), Bucchi ('76) / Zalayeta ('7); ***Udinese - Roma 2-1 (0-1):*** Jorgensen ('83), Amoroso ('88 pepanlty) / Fabio Junior ('28). Partida Sampdoria - Juventus s-a disputat în nocturnă. În clasament conduce Lazio, cu 51 de puncte, urmată de Fiorentina - 47 p, Milan - 46 p, Parma - 44 p, Udinese - 39 p, Inter, Roma și Bologna - 35 p.

"Cocoșii" au rămas fără pene

■ *Franța - Țara Galilor 33-34 și Irlanda - Anglia 15-27, în Turneul celor Cinci Națiuni la rugby*

Parcă niciodată acest turneu nu a fost atît de echilibrat, pînă acum toate meciurile avînd finaluri incendiare, decise în ultimele minute. Sîmbătă s-a înregistrat o surpriză de proporții, Țara Galilor reușind să învingă Franța la Paris, după o partidă pe care francezii nu o vor uita repede. Este prima victorie galeză pe pămînt francez, după 24 de ani, nescontată de nimeni dacă ne amintim că Țara Galilor a pierdut primele două întîlniri, iar francezii erau principalii favoriți la cîștigarea acestei ediții. Norocul i-a ocolit pe cocoșii galici, după ce aceștia cîștigaseră în prima rundă cu 10-9 în Irlanda, printr-o lovitură de pedeapsă transformată de Thomas Castaignede în ultimul minut. A fost de această dată ziua lui Neil Jenkins, transformerul oaspeților reușind 19 puncte. Galezii au înscris trei încercări în prima repriză, prin Colin Charvis, Dafydd James și Craig Quinnell, avînd la pauză un avantaj de 10 puncte: 28-18. ***"În prima repriză am avut o apărare catastrofală. În repriza secundă ne-am mai revenit, dar nu am reușit să marcăm punctele necesare victoriei"***, a spus antrenorul Franței, Jean Claude Skrela. Într-adevăr, repriza secundă a arătat o echipă gazdă hotărîtă să întoarcă rezultatul, însă fără prea mare succes. Această victorie le-a reamintit galezilor de momentele lor de glorie din anii '70, cînd dominau rugbiul european.

Cealaltă partidă a etapei s-a disputat pe stadionul Lansdowne Road din Dublin, între bătăioșii irlandezi și omogena echipă a Angliei. Prima repriză va fi dominată în cea mai mare parte de englezi, care vor reuși un eseu prin Perry. Totuși, scorul la pauză va fi doar 9-11, apărarea irlandeză rezistînd presiunii la care i-au supus aristocrații englezi. Ba chiar o lovitură de pedeapsă transformată de Humphreys a adus Irlanda în avantaj la numai două minute de la reluare. Bucuria gazdelor a fost scurtă, pentru că Wilkinson va transforma trei lovituri de pedeapsă și supușii reginei aveau un avantaj substanțial: 20-12. Humphreys (cine altul?) transformă o lovitură de pedeapsă și pentru englezi urma coșmarul. Minute în șir gazdele au atacat la doi-trei metri de terenul de țintă englez, fără a reuși însă eseul. Vor marca în schimb englezii, în minutele de prelungire, prin Rodber și, în urma înfrîngerii Franței, au acum prima șansă la cîștigarea turneului, mai ales că meciul direct va avea loc la Londra.

În clasament conduce Anglia (4 puncte), urmată de Scoția, Franța, Irlanda și Țara Galilor, toate avînd cîte două puncte. Următoarea etapă va avea loc pe 20 martie: Anglia - Franța și Scoția - Irlanda. **(Daniel SIMION)**

Cu ocazia zilei de 8 Martie,
Societatea de Asigurare Reasigurare
ARDAF S.A.
Sucursala Moldova - Iași
adresează tuturor Doamnelor și Domnișoarelor călduroase felicitări și le dorește o viață senină și sigură alături de cei dragi.
"La mulți ani !"

CENTRUL COMERCIAL IULIUS

6600 Iași, Ghica Vodă 3D. Tel. 032-210.645

Dir. Cons. CEE nr. 89/622: „Tutunul dăunează grav sănătății"

Fotbal puțin, nervi mulți în tribune

■ FCM Poli Iași - Rulmentul Alexandria 1-0 (0-0)

Stadion Emil Alexandrescu, teren moale, 3 500 spectatori.
FCM Poli: **Cîmpeanu - Gavrilescu, Urdaru, Petrache, Bordeanu - Botan ('52 Manole), Ilie, Cotan, Tiron ('66 Ionescu) - Stancu ('88 Sandu), M. Cojocaru.**
Rulmentul: **Anghel - Stuparu, Miruță, Tudor, Soreață - I. Cojocaru, Cristescu, Bratu, Marinescu - Balauru ('87 Mitroi), Ivan ('79 Pîrvan).**
Cartonașe galbene: **Balauru, Bratu.**
Au arbitrat **focșănenii C. Rusu, V. Burgă, I. Bașturea.**
Observator FRF: **G. Ene (București).**
1-0, min. 78: **Manole șutează din careu din lateral dreapta iar Stancu, aflat în fața porții, împinge din cădere mingea în poartă.**

Sîmbătă, ora 11 și ceva. Locul dialogului: stadionul din Copou. ***"Am ajuns la sapă de lemn". "Cum să nu fie așa de vreme ce Remeș e la Finanțe?".*** Un moșulică avînd o cușmă în cap intră și el în vorbă: ***"Mureșan ăsta nu se pricepe deloc la agricultură." "Hai domnule, că la fotbal și la agricultură se pricepe tot românul",*** i se retează scurt. ***"Hai să ne mai uităm la fotbal". "Înseamnă că nu ești român. Care fotbal?"*** Nervii spectatorilor cresc pe măsura scurgerii timpului, mai ales că se vede din ce în ce mai clar că termenii "tactică" și "reușite" sînt înlocuite de "haos" și "bîlbe". Și cum nervii nu erau suficienți, stația de amplificare a stadionului începe să joace rolul de picătură chinezească, bîzîind intermitent. Doar un individ care-l îmbrățișase prea tare pe Bachus de dimineață și care făcea echilibristică cu băiețelul deasupra capului mai reține spectatorii în tribune. Impasibili, jandarmii se gîndesc la mineri, la Costești sau la orice altceva și este nevoie doar de intervenția spectatorilor pentru ca hohotele de plîns ale puștiului speriat să fie oprite. Între timp, în teren nimic nou. Ba da! Echipele pleacă la cabine. S-a și terminat prima repriză!

"Zeul Fotbal" își mai trimite ceva ambasadori spre Copou abia după pauză. După ce Balauru ratează singur, singurel cu Cîmpeanu (min. 48), Poli începe să mai lege cîte ceva și asta abia după intrarea lui Manole. Stancu amînă însă golul în minutul 53, Tudor respingînd cu piciorul pentru ca teleormăneanul ajuns pe meleaguri ieșene să joace rolul lui Brutus cu 12 minute înainte de final, scutindu-l pe arbitru să mai pună umărul la avîntul lui Poli. Emoțiile nu se termină însă pentru ieșeni, oaspeții trecînd pe lîngă egalare pe finalul meciului, mai ales prin Pîrvan (min. 88).

La final, mulți dintre spectatori spuneau că dacă Poli va juca așa și în continuare vor mai veni la stadion doar dacă vor fi plătiți...

■ Cu toate că intrarea a fost liberă, la stadion au fost cam tot atîția spectatori cîți erau pe vremea cînd locurile erau cu taxă. Au avut ceva presimțiri ieșenii? ■ Mihai Romilă a spus că elevii lui au fost obosiți deoarece în cantonamentul de la Aroma Viilor muzica a cîntat pînă la 5 dimineața. Tehnicianul ieșean a mai adăugat că ambele vîrfuri ale lui Poli au fost în pioneze, Cojocaru jucînd cu 38 de grade datorită unei gripe iar Stancu nefiind recuperat sută la sută după accidentare. ■ Pe tricourile alexăndrenilor era inscripționat Koyo, numele unei societăți japoneze care face afaceri cu Fabrica de Rulmenți din Alexandria. ■ Apropo de tricouri, ieșenii au fost echipați într-un nou și superb echipament alb-albastru achiziționat din Anglia de Phillip Duong, chinezul ce face parte din Consiliul de Administrație al FCM Poli. ■ Paleta coloristică a ghetelor fotbaliștilor a trecut de la clasicul negru pe la alb (Petrache, Anghel), roșu (Cojocaru) și chiar verde (Miruță). ■ Maseurul oaspeților, strigat Toby, putea fi lesne confundat cu un străin datorită culorii sale care te ducea cu gîndul la abanos. ■ Conform crainicului stadionului, Sandu a intrat de două ori pe teren, el fiind confundat cu Ionescu. Dacă nici ieșenii nu sînt cunoscuți... ■ În pauza meciului au fost prezentați jucătorii de la FCM Poli Iași antrenați de Nicu Ursache care au ieșit campioni naționali la minifotbal la începutul acestui an. ■ În etapele următoare nu este exclusă folosirea de ieșeni a lui Decu, jucător ce a fost prezent la Iași la sfîrșitul săptămînii. ■ Mihai Romilă (antrenor principal FCM Poli): ***"E foarte ușor să spui că mergi la promovare cînd aduci un singur jucător. Am avut doar 5 zile de antrenament pe iarbă și asta s-a simțit. M-a nemulțumit jocul slab de la mijlocul terenului mai ales din prima repriză, prestația lui Cotan și Botan care au cărat baloanele precum și circulația lentă. O dată cu intrarea lui Manole s-a schimbat și fața jocului. El nu a fost titular pentru că face doar faza ofensivă, nu și pe cea defensivă, iar în fotbalul modern acest lucru nu este posibil. Pe Pușcaș nu l-am folosit pentru că în ultimele zile a mers mai multe nopți pe tren pentru a-și rezolva legitimarea. Avînd un obiectiv de atins, vom mai sacrifica și spectacolul pentru a ne atinge țelul. Sper ca Poli să ajungă la forma optimă în meciurile cu Romanul și Rocar".*** ■ Adrian Boingiu (antrenor principal Rulmentul): ***"Cum noi avem doar un jucător care a jucat în A, Cristescu, unul care a fost în lotul unei prim-divizionare, Anghel, iar 60 % din echipă este alcătuită din jucători care vin din C, era firesc să avem emoții și de aceea nu am avut mai mult curaj în atac. Sînt ușor mîhnit pentru că mi-aș fi dorit să obținem un punct. Jocul a fost de angajament, experiența spunîndu-și cuvîntul".*** (Ovidiu MINEA)

Ieșeanul Manole, în fața golului

CLASAMENT

1.FC Brașov	18	14	3	1	38-9	45 (+15)
2.Moinești	18	10	2	5	30-19	35 (+8)
3.Rocar	18	11	1	6	39-23	34 (+4)
4.Poli	18	10	3	5	30-20	33 (+3)
5.Midia	18	9	4	5	36-19	31 (+1)
6.Fieni	18	9	4	5	28-19	31 (+4)
7.Roman	18	10	1	7	23-20	31 (+4)
8.Săcele	18	9	2	7	32-23	29 (-1)
9.Cîmpina	18	7	5	6	19-22	26 (-1)
10.Sportul	18	7	3	8	17-19	24 (0)
11.Chindia	18	7	2	9	22-25	23 (-1)
12.Tractorul	18	7	1	11	19-29	22 (-2)
13.Alexandria	18	6	3	9	16-17	21 (-3)
14.Metrom	18	6	2	10	21-21	20 (-4)
15.Dunărea	18	5	4	9	16-27	19 (-11)
16.Buzău	18	5	2	11	18-26	17 (-10)
17.Nitramonia	18	5	1	12	14-39	16 (-8)
18.Brăila	18	1	3	14	7-48	6 (-21)

STAREA DIVIZIEI B

Seria I: Rocar a avut emoții cu carul!

Deși la pauză ploua cu surprize pe majoritatea stadioanelor, pînă la urmă lucrurile au intrat în normal, gazdele luîndu-și partea leului. Excepția a constituit-o partida de la Buzău, unde Sportul Studențesc, cu un teribil tandem Diniță - Păduret, a știut să speculeze erorile unei echipe care se așază gospodărește în zona care poate duce spre Divizia C. Golul victoriei a venit în ultimul minut, cînd toată echipa buzoiană era masată în careul advers.

Rocar a trecut prin serioase dificultăți în partida cu Cimentul Fieni, semn că omogenizarea unei echipe cu multe noutăți este o treabă grea. Dacă FC Brașov (10 puncte avans) nu mai poate fi ajunsă decît teoretic, lupta pentru baraj este foarte aprigă, nu mai puțin de șase echipe trăgînd spre miraculosul loc II!

Rezultate: Petrolul Moinești - Laminorul Roman 2-0 (0-0); FC Brașov - Nitramonia Făgăraș 2-0 (0-0); FCM Poli Iași - Rulmentul Alexandria 1-0 (0-0); Gloria Buzău - Sportul Studențesc 1-2 (0-1); Precizia Săcele - Dacia Brăila 3-0 (2-0); Rocar București - Cimentul Fieni 2-1 (0-1); Dunărea Galați - Chindia Tîrgoviște 1-0 (0-0); Midia Năvodari - Tractorul Brașov 3-0 (2-0); Poiana Cîmpina - Metrom Brașov 2-1 (0-1).

Etapa viitoare (sîmbătă, 13 martie): Cimentul Fieni - Precizia Săcele (0-2); Laminorul Roman - Rocar București (1-2); Sportul Studențesc - Petrolul Moinești (0-2); Metrom Brașov - Gloria Buzău (0-2); Nitramonia Făgăraș - Dunărea Galați (1-2); Chindia Tîrgoviște - Poiana Cîmpina (2-2); Tractorul Brașov - FC Brașov (0-3); Rulmentul Alexandria - Midia Năvodari (0-1); Dacia Brăila - Poli Iași (0-4).

Seria a II-a: ARO nu-i suportă pe mineri

Cîteva rezultate surprinzătoare au pigmentat etapa de astăzi, la loc de cinste figurînd victoria echipei Apullum Alba Iulia la Tîrgu Mureș, care poate însemna un colac de salvare pentru oaspeți. În zona "barajului", UTA și Dodo Bihor sprintează (excelentă performanța arădanului Mariș, autor al unui "super-hat-trick"), în timp ce Politehnica Timișoara nu a reușit să vină cu nici un punct din Maramureș. Cel mai dramatic meci s-a disputat la Cîmpulung, unde ARO a întors de la 0-1 printr-un autogol și un penalty. În partea codașă, Unirea Dej, masacrată de Mariș pe teren propriu, a preluat lanterna roșie.

Rezultate: Gaz Metan Mediaș - Drobeta Turnu Severin 4-1 (2-1). ARO Cîmpulung - Jiul Petroșani 2-1 (0-0); ASA Tg. Mureș - Apullum Alba Iulia 0-1 (0-0);Unirea Dej - UTA 1-4 (0-3; Extensiv Craiova - Minerul Motru 4-1 (3-1);Dacia Pitești - Chimica Tîrnăveni 2-0 (1-0); Inter Sibiu - Corvinul Hunedoara 3-0 (2-0); FC Baia Mare - Poli Timișoara 1-0 (1-0); Vega Deva - Dodo FC Bihor 0-1 (0-1).

CLASAMENT

1.Extensiv	18	13	3	2	50-17	42 (+12)
2. ARO	18	12	2	4	37-21	38 (+8)
3.Bihor	18	10	2	6	22-16	32 (+8)
4.Poli	18	9	3	6	34-21	30 (+6)
5.Gaz Metan	18	9	3	6	29-23	30 (0)
6.UTA	18	8	5	4	33-21	29 (+5)
7.Inter	18	9	2	7	29-23	29 (-1)
8.ASA	18	8	1	9	22-24	25 (-2)
9.Corvinul	18	7	3	8	29-32	24 (0)
10.Apullum	18	6	4	8	23-27	22 (-5)
11.Jiul	18	7	1	10	17-32	22 (-5)
12.Drobeta	18	6	3	9	21-22	21 (-6)
13.Motru	18	6	3	9	23-30	21 (-3)
14.Dacia	18	6	2	10	22-30	20 (-7)
15.Baia Mare	18	5	5	7	19-26	20 (-10)
16.Chimica	18	6	2	10	19-35	20 (-4)
17.Vega	18	5	4	9	14-31	19 (-11)
18.Dej	18	5	2	11	23-35	17 (-10)

Oferta săptămînii: tehnică de calcul - birotică

QUARTZ MATRIX
Rezultatele muncii TALE depind de instrumentele folosite.
ALEGE-LE pe cele mai bune :
COMPAQ EPSON TOSHIBA Microsoft ORACLE 3Com
Calculatoare
Imprimante
Copiatoare
Software
Retele
Suport tehnic
Comunicatii
Consumabile
http: \\ www.quartzmatrix.ro, E-mail : qmatrix@mail.dntis.ro
Bd. Stefan cel Mare 10bis, Casa Modei et. 2, Tel: 217248/217258, Fax: 217262

EPSON
Imprimante
scannere
consumabile
service
ESCORT COMPUTER
Certificate de calitate ISO 9001
Konica
Copiatoare
consumabile
service
QUARTZ
Magazinul Quartz, bd. Independenței Y1-Y2,
tel.: 032/216412, 216413, 146152; fax: 032/216412 mobil: 094-545026
US UNITRADE SYSTEMS

INFOSERVICE
"AGER" ISO 9002
Cyrix/233 - 333 MHz
AMD K6 2/266 - 350 MHz
PENTIUM II/333 - 450 MHz
Raportul optim CALITATE- PRET
CALCULATOARE IMPRIMANTE
Mendocino Klamath
Canon HP Epson Seikosha
PLATA IN RATE
10% avans - 12,24 RATE
Bd. COPOU nr. 4
(Sub Camera de Comert si Industrie)
Tel./Fax: 211745/144718

OMNIUM
Calculatoare - Componente
Kituri Multimedia - Consumabile
UPGRADE la preturi convenabile
Reduceri mari de prețuri
Tel. 213027 tel./fax 216528,
email omnium@mail.dntis.ro

REL® NOU! Magazin Sf. Lazăr nr. 30, tel: 213469
COMPUTER
Distribuitor autorizat
LG EPSON LANIER
Case de marcat , cîntare electronice, consumabile
Calculatoare, imprimante, copiatoare
Iași, Șos. Arcu nr. 12, Bl. Z18, tel./fax 214190

IMPACT Computer Shop & Internet Café
Rate
Pentru un cumparat de la noi
CASTIGATI 10% REDUCERE din pretul unei timp de 1 an.
Oferim soluții
Comstart'93 Cuza Voda 43 tel/fax: 215341, 215203, 279890

INFOSTAR GRUP Iași
Programe de: contabilitate, stocuri, mijloace fixe, salarii.
Instruire gratuită, RATE.
Calculatoare, imprimante, consumabile, etc.
Tel/fax 032-227169 Iași, str. Nicolina nr. 95, bl. 996

LIVIUS
Microsoft Certified Dealer
Calculatoare: TARGA, COMPAQ, SIEMENS
Monitoare: PHILIPS, HITACHI, TARGA
Surse APC
Imprimante: CANON, BROTHER, SEIKOSHA, OKI, HP
Software: MICROSOFT, CIEL, SYMANTEC, COREL
În lumea calculatoarelor aveți nevoie de un prieten !
LIVIUS Iași, str. Fătu nr. 1A, tel/fax: 032 - 11.22.21, 11.59.22, http://www.livius.ro, e-mail: livius@livius.ro

Universal RX
SISTEME performante
RATE
CPU 450 MHz
CPU AMD K6-2 350-400
CPU Intel P II 300-450
CPU Cyrix 300-333
BUS 133 MHz
MB Microstar Bus 133
MB Asus, EpoX, Soltek
Microsoft Authorized Dealer
Software personal calificat
Canon Official Dealer
Imprimante jet si laser, copiatoare, faxuri
Hewlett Packard Authorized Reseller
Imprimante jet si laser, consumabile, plottere
PREȚURI fără concurență !
Iasi, Str. Grigore Ureche nr. 3,
Tel / Fax: 212 660, 217 254, http:\\www.urx.ro

Ușor. DIGITAL. XEROX. 214 DC
3 ANI GARANȚIE
6 LUNI COPII GRATUITE*
CUMPĂRAȚI PÎNĂ LA 31 DECEMBRIE ȘI PRIMIȚI GRATUIT UN PACHET
THE DOCUMENT COMPANY XEROX
GIROS COMPANY
Iași, Str. I. C. Brătianu 20-22
032/210.872
* fără hîrtie și la o utilizare normală (2000 copii/lună)

ZACH & SON 21.98.85 14.58.22 21.16.17
Iași, Aleea Sadoveanu nr. 2
NOU!
COPIATOR OCE 2075
TONER / REFILL
piese de schimb // service pentru copiatoare, imprimante jet și laser
LAPTOP SIEMENS 486 SX/25/HDD 80 Mb/4 Mb RAM
LAPTOP COMPAQ 486 SX/25/HDD 170 Mb/4 Mb RAM
Pentium P 233 MMX
Pentium P II 266
Pentium P II 300
sistemul include: Mb Pentium Intel, HDD 3.2 Gb, 16 Mb DIMM, S3 Trio 64V2, Monitor 14" SVGA
hîrtie pentru copiator și imprimantă A4, A3.

SERCOM
Hewlett Packard Authorized Reseller
Calculatoare
Imprimante
Consumabile
Microsoft Certified Dealer
Canon
Imprimante
Faxuri
Copiatoare
Service PC, imprimante
Proiectare, execuție
REȚELE CALCULATOARE
RATE!
Tel: 231001, 239396, 122589, B-dul N. Iorga 24

le modèle
Rate cu sau fără dobîndă!
COMPAQ Canon dtk
PHILIPS Microsoft 3Com
tehnică de calcul, rețele, service, consultanță
Sf. Lazăr 53, tel./fax 239003

dtk ACE COMPUTERS
Importator & distribuitor autorizat DTK Computer
Sisteme DTK cu certificat de calitate internațională ISO 9001
Hewlett Packard Authorized Reseller
Canon Dealer autorizat
Microsoft Certified Dealer
EPSON Dealer autorizat
Iași, str. A. Panu 29 (în sediul SCT Moldova, lîngă magazinul COLIERUL)
tel./fax: 032/218360,
mobil: 094/507900, 094/585718

ELPROMA
Copiatoare, faxuri, AV/TV
Calculatoare, imprimante, consumabile
Iași, str. Clopotari nr. 14, bl. 608, tel./fax 032-225180
SHARP
The Performance Integration Specialists

auto technic
B-dul Păcurari nr. 589 (fostul Coleus), tel. 219291
Pînă pe 28 februarie MARI REDUCERI DE PREȚURI
AMD K6-2 (3DNow!)/333 - 9.600.000 lei (TVA inclus)
Vizitați pagina www.autotechnic.ro
STOC Second hand
IBM Value Point 486 DX/33 MHz
IBM Pentium 75 MHz
Compaq 486 DX/50 MHz
Compaq 486 DX/66 MHz
Imprimantă STAR LC 24-200

ASIGURARE OBLIGATORIE AUTO

prin

ASTRA S.A.

IAȘI, str. Gării nr. 4,
tel. 146881, 216707
Program: 8⁰⁰-18⁰⁰

PAȘCANI, str. Moldovei, bl. T5
tel. 763653

Elemarc
AGENȚIE IMOBILIARĂ
IAȘI-str. Cuza Vodă, nr. 30 - 32, Casa Bucovineană, et. 1
Telefon 216721; 092/346962; 092/346963

GARSONIERE

- Tătărași, conf. I, 50 milioane lei. (P)
- Nicolina II, conf. I, 40 milioane lei. (P)
- Tătărași, conf. I, parter, cu balcon, îmbunătățiri, 45 milioane lei, neg. (03)
- Alexandru, 2/4, parchet, faianță, calciu, bine întreținut, 38 milioane lei, neg. (T)
- Podul de Piatră, conf. III, 2/4, îmbunătățiri, 25 milioane lei, neg. (03)
- Păcurari, 1/10, conf. II, 45 milioane lei, neg. (G)
- Alexandru - Familial, conf. II, 3/10, 42 milioane lei, neg. (00)

APARTAMENT CU O CAMERĂ

- Nicolina, 8/8, gresie, faianță, ușă de stejar, fără probleme cu izolația, 60 milioane lei, neg. (M)
- Frumoasa, parter, foarte bine întreținut, 45 milioane lei, neg. (T)
- Autogară, D, 1/10, 45 mp, balcon + terasă, 80 milioane lei. (G)

APARTAMENT 2 CAMERE

- Nicolina II, D, parter, îmbunătățiri, 75 milioane lei, neg. (C)
- Tătărași, D, 2/4, 80 milioane lei, neg. (C)
- Zimbru, SD, 4/4, 45 milioane lei. (C)
- Alexandru-Olimp, ND, parter, 50 milioane lei, neg. (C)
- Club 20, SD, 7/9, 120 milioane lei, neg. (C)
- Nicolina, D, parter, cu balcon, 80 milioane lei. (C)
- Ciurchi, parter, ND, 43 milioane lei, neg. (C)
- Tătărași-Doi Băieți, SD, parter, 55 milioane lei, neg. (C)
- Podul de Fier, D, 2/4, 85 milioane lei, neg. (C)
- Oancea, D, 2/4, bine întreținut, 100 milioane lei. (L)
- Tătărași, ND, 1/4, 45 milioane lei, neg. (L)
- Dacia, SD, parter, 55 milioane lei, neg. (L)
- Alexandru, ND, 7/10, 53 milioane lei, neg. (L)
- Tătărași, D, 3/4, 75 milioane lei, fix. (L)
- Dacia, bloc nou, D, 1/8, 115 milioane lei, neg. (P)
- Oancea, D, 8/8, 100 milioane lei, neg. (P)
- Bucșinescu, D, 90 milioane lei, neg. (P)
- Autogară, D, 3/4, balcon închis, boxă, 125 milioane lei, neg. (M)
- Cantemir, SD, 3/4, fără balcon, baie cu cadă, 58 milioane lei. (03)
- Alexandru-Șoseaua Națională, D, 55 mp, 2/10, multiple îmbunătățiri, 80 milioane lei, neg. (00)
- Ultracentral, D, 4/6, balcon 8 m, 140 milioane lei, neg. (03)
- Alexandru, D, 6/10, 68 milioane lei, neg. (00)
- Nicolina II, D, 2/4, 75 milioane lei, neg. (G)
- Păcurari, 62 mp, D, 1/4, multiple îmbunătățiri, 16000 USD. (G)
- Păcurari, 40 mp, 1/10, îmbunătățiri, 65 milioane lei. (G)
- Nicolina I, 2/4, 70 milioane lei, neg. (00)
- Nicolina-CUG (Hlincea), 1/4, îmbunătățiri, 78 milioane lei, neg. (00)
- Tătărași-Stejar, D, 1/4, 90 milioane lei, neg. (00)
- Copou, D, 3/8, 200 milioane lei, neg. (00)
- Alexandru - Familial, ND, 3/4, 56 milioane lei, neg. (00)
- Tătărași-Flora, D, 3/4, liber, 75 milioane lei, neg. (00)
- Mircea cel Bătrîn, SD, 1/4, 67 milioane lei, neg. (00)
- Tătărași-Ciurchi, ND, conf. II, 2/4, 42 milioane lei, neg. (00)
- Galata, D, 3/4, 65 milioane lei, neg. (03)
- Podu Roș, ND, conf. I, 3/4, 72 milioane lei, neg. (03)

APARTAMENT 3 CAMERE

- Dacia, SD, 1/4, 60 milioane lei, neg. (L)
- Canta, D, 3/4, la stradă, 95 milioane lei, neg. (L)
- Nicolina, D, 2/4, la stradă, 125 milioane lei, neg. (C)
- Nicolina-CUG, D, 4/10, 100 milioane lei, neg. (C)
- Bularga, la stradă, 2/4, 75 milioane lei, neg. (C)
- Tigarete, D, 7/9, 87 milioane lei, neg. (C)
- Alexandru, D, 4/10, 70 milioane lei, neg. (C)
- Autogară, D, 2/8, 145 milioane lei, neg. (C)
- Nicolina, D, 3/4, îmbunătățiri, 83 milioane lei, neg. (C)
- Zimbru, SD, 1/4, bine întreținut, 65 milioane lei, neg. (T)
- Nicolina-CUG, D, 4/8, 105 milioane lei, neg. (P)
- Păcurari, D, 3/8, 140 milioane lei. (P)
- Nicolina II, D, 2/8, 120 milioane lei. (P)
- Cantemir, SD, 3/4, 120 milioane lei. (P)
- Nicolina I, D, 1/4, bloc nou, la stradă, 120 milioane lei. (L)
- Oancea, SD, 5/8, multiple îmbunătățiri, 140 milioane lei, neg. (03)
- Gara, D, 4/4, 120 milioane lei, neg. (03)
- Alexandru-Sos. Națională, D, 5/10, 65 milioane lei, neg. (L)
- Tătărași, SD, 3/4, bine întreținut, 100 milioane lei. (03)
- Centru Civic, D, 3/7, 3 balcoane, 240 milioane lei, neg. (03)
- Sf. Lazăr, D, 4/4, 125 milioane lei, neg. (03)
- Tg. Cucu, SD, 1/10, 2 balcoane, 160 milioane lei. (03)
- Podu Roș, SD, 1/4, 100 milioane lei, neg. (03)
- Mircea, D, 4/10, multiple îmbunătățiri, 90 milioane lei, neg. (03)
- Nicolina II, D, 1/4, 85 milioane lei. (G)
- Tomești, D, parter, cu balcon închis și beci, îmbunătățiri, 60 milioane lei, neg. (00)
- Alexandru, D, bloc nou, 82 mp, 7/10, 100 milioane lei. (G)
- Tătărași, SD, conf. II, 3/4, 55 milioane lei. (G)
- Bucșinescu, SD, 3/4, 100 milioane lei, neg. (00)
- Alexandru - piața, D, 3/10, 95 milioane lei, neg. (00)
- Dacia, la bulevard, D, 5/10, 75 milioane lei, neg. (00)
- Mircea, D, 3/10, 85 milioane lei, neg. (00)
- Dacia, SD, parter, necesită curățenie, 65 milioane lei, neg. (00)
- Canta, D, 2/4, multiple îmbunătățiri, 100 milioane lei. (03)

APARTAMENT 4 CAMERE

- Autogară, 1/8, 165 milioane lei, neg. (c)
- Nicolina, parter, D, 110 milioane lei, neg. (C)
- Străpungerea Silvestru, D, 2/4, îmbunătățiri, 160 milioane lei, neg. (L)
- Bularga, SD, parter, necesită curățenie, 76 mp, 55 milioane lei. (L)
- Nicolina, 8/8, fără probleme cu izolația, 68 milioane lei, neg. (L)
- Autogară, D, 4/8, 170 milioane lei. (P)
- Nicolina II, D, 1/8, 130 milioane lei. (P)
- Dacia-Tigarete, D, 100 mp, 8/9, 2 balcoane, 2 băi, 100 milioane lei, neg. (03)
- Central, SD, 8/11, 180 milioane lei, neg. (03)
- Nicolina-CUG, D, parter înalt, 2 balcoane, 2 boxe, garaj, 150 milioane lei, neg. (03)
- Nicolina, D, 110 mp, 1/10, bine întreținut, 140 milioane lei, neg. (G)
- Oancea, D, 1/10, 165 milioane lei. (G)
- CUG, D, 1/6, 2 balcoane, boxă, multiple îmbunătățiri, 115 milioane lei, neg. (03)
- Autogară, D, 1/4, îmbunătățiri, 160 milioane lei, neg. (03)
- Bdul Poitiers, D, parter, 100 milioane lei, neg. (00)
- Păcurari, SD, curat, 5/8, 3 balcoane, 2 băi, 145 milioane lei, neg. (03)
- Dacia, la bulevard, D, boxă, loc garaj, 70 milioane lei, neg. (03)

CASE

- Bucium-Bîrnova, 3 camere, casă nouă, toate facilitățile, 1000 mp, 265 milioane lei. (L)
- Horpaz, 4 camere, anexe, 7000 mp, 140 milioane lei, neg. (03)
- Tătărași, 2 camere, din cărămidă + 600 mp teren, gaz metan și canalizare la poartă, cu eliberare imediată, 100milioane lei. (G)
- Păcurari, 2 camere, baie, bucătărie, apă, sobe teracotă, gaz, 200 mp, 110 milioane lei, neg. (C)
- Tătărași, 4 camere, 750 mp, apă, gaz, canalizare, 200 milioane lei, neg. (C)
- Sărărie, 350 mp, 4 camere, toate facilitățile, 150 milioane lei, neg. (03)
- Copou, 3 camere, toate facilitățile + 1600 mp teren, 410 milioane lei, ușor neg. (G)
- Podu Iloaie, casă nouă, 3 camere + dependinte, din chirpici, 1400 mp, apă în curte, acoperită cu internită, 65 milioane lei, neg. (00)
- Ultracentral, casă de cărămidă, 12 camere, P+2, cu toate facilitățile, 1,1 miliarde, neg. (03)
- Bucium, 2 camere + anexe, 1300 mp, curent electric, telefon, 95 milioane lei. (03)
- Păcurari, 3 camere, toate facilitățile, 1080 mp, 320 milioane lei, neg. (03)
- Cantemir, 3 camere, toate facilitățile, 300 mp, 250 milioane lei. (03)
- Moara de Vînt, 4 camere, 2 bucătării, verandă, 700 mp, 550 milioane lei, neg. (00)
- Central, 4 camere, 2 băi, 2 bucătării, mansardă locuibilă, 370 mp, 65.000 USD. (03)
- Lunca Cetățuiei, 2 camere, b+b, din cărămidă, 750 mp, 80 milioane lei, neg. (00)
- Copou, 3 camere, 250 mp, garaj, toate facilitățile, 40000 USD. (G)
- Manta Roșie, 4 camere, 400 mp, 50 milioane lei. (G)
- Păcurari, 4 camere, 450 mp, garaj, apă, posibilități gaz, 280 milioane lei, neg. (03)
- Miroslava, 100 mp, cu casă în construcție, 1 cameră locuibilă, 25 milioane lei. (P)
- Miroslava, 100 mp, + căsuță tip Consart, 30 milioane lei. (p)
- Tomești, 7 camere, baie, toate facilitățile, vie, livadă, 300 mp, 250 milioane lei. (P)
- Rediu-Horlești, 3 camere, bucătărie, baie, 2 holuri, fîntînă, 60 butuci vie, pomi fructiferi, 1500 mp, 130 milioane lei. (P)
- Tătărași-Abator, 3 camere, dependinte, apă în curte, posibilități gaz, canalizare, 500 mp, 100 milioane lei. (P)

TERENURI

- Smîrdan - aproape de intersecția cu Sf. Lazăr, 450 mp, toate facilitățile, deschidere la stradă 22 m, 145 milioane lei, neg. (M)
- Vlădiceni, 10.000 mp, 25.000 lei/mp. (03)
- Păcurari, lîngă Daewoo, 2450 mp, 75.000 lei/mp, neg. (M)
- Bîrnova, 3612 mp, 30.000 lei/mp. (C)
- Tătărași, 565 mp, 10.000 USD. (C)
- Socola, în spate la Europa Nova, 884, 30 USD/mp, neg. (00)
- CUG, 5000 mp, 20.000 lei/mp. (C)
- Miroslava, 2000 mp, intravilan, 30 milioane lei, neg. (P)
- Frumoasa, 250 mp, toate facilitățile, pentru construcție, preț avantajos. (P)
- Tomești-Vlădiceni, 10.500 mp, 5000 lei/mp. (P)
- Bucium-Vișan, 100 mp, cu construcție începută. (P)
- Nicolina, prima stație de tramvai din Podu Roș, 350 mp, 20 m deschidere la stradă, certificat de urbanism pentru P+2 sau P+4, sediu de firmă, 25 USD, ușor neg. (M)
- Frumoasa, 350 mp, toate facilitățile, 20 milioane lei, neg. (00)
- Bucium spre Bîrnova, toate facilitățile, 120.000 lei/mp. (03)
- Bucium, 500 mp, toate facilitățile, zonă excelentă, 20 USD/mp. (03)
- Ultracentral, 230 mp, toate facilitățile, 90 milioane lei, neg. (03)
- Vatra Dornei, 750 mp, vizavi de mofeta, lîngă teleferic, lîngă izvor de apă minerală, 15.000 DM, neg. (00)
- Suceava-Voronet, 4200 mp, 20.000 lei/mp. (03)
- Bîrnova, 5000 mp, intravilan, la șosea, 40 m deschidere la stradă, toate facilitățile, cu autorizație de construcție, 25.000 lei/mp, neg. (00)
- Central, 318 mp, toate facilitățile, 60 USD/mp. (03)
- Copou, 875 mp, toate facilitățile (apă, gaz, canalizare), cu certificat de urbanism, regim juridic, pînă 3 nivele, 28 USD, neg. (03)
- Socola, 1100 mp, toate facilitățile, poziție excelentă pentru hală industrială, 15 USD/mp. (03)
- Podu Iloaie, 25000 mp, în spatele stațiunii experimentale, 4000 lei/mp, neg. (00)
- Bucium-Releu, 2000 mp, 45000 lei/mp, neg. (00)

OFERTĂ SPECIALĂ

- Depozit, Nicolina, 130 mp, toate facilitățile, gaz, punct sanitar, stradă cu acces pentru mașină tir etc. 250 milioane lei, neg. (M)
- Semicentral - vilă P+3, 20 camere + anexe, amenajări excepționale, toate facilitățile, bun pentru reprezentanță firmă, preț 2 miliarde lei, neg. (03)
- 30 km - Iași. Fermă agrozootehnică cu 6 grajduri, un saivan, atelier tîmplărie și atelier mecanic, complet utilate, moară de porumb și multe alte utilări, cu sediul în vilă, situat la 1 km de fermă, cu toate facilitățile și modernizată, suprafață totală 5,7 ha - 2,5 miliarde lei. (03)
- Semicentral, vilă P+3, construcție nouă, parțial finisată, din cărămidă, cu garaj, bună pentru sediu firmă și/sau locuit, toate facilitățile, 200.000 USD, neg. (00)

SCHIMBURI

- Garsonieră, conf. II, 5/10, cu apartament 2 camere. Se oferă diferență. (P)
- Apartament 2 camere, SD, parter, Pașcani-centru, cu apartament 2 camere, Alexandru cel Bun. (00)

SPAȚII COMERCIALE

VÎNZĂRI

- 123 mp, în formă de pătrat, zona Podul de Piatră, 320 milioane lei, neg. (M)

ÎNCHIRIERE

- 200 mp, ultracentral, 10 USD/mp, neg. (03)

CUMPĂRĂRI

- Apartament 3 camere, Nicolina, et. intermediar. Ofer preț bun. (M)

SIGURANȚĂ • DURABILITATE • CONFORT

• Construcții, consolidări, reparații, amenajări
• Proiectare, consultații tehnice
• Tîmplărie articole din lemn
• Confecții metalice
și comercializează materiale de construcție

IMPEX AMICII SRL
IAȘI, str. Popauți 2-4, tel./fax 032/162171

SIGURANȚĂ • DURABILITATE • CONFORT

Stef agenție imobiliară
str. Lăpușneanu, nr. 16 T. Vladimirescu 107
Tel: 215933; ; 174712 program 8-20

CENTRU-COPOU

- 2 camere, D, circular, et. 5/6, faianță și gresie baie-bucătărie, telefon, telecablu, balcon închis, Piața Unirii, 145 milioane lei, neg. (3629)
- 2 camere, D, demisol, amenajate pentru spațiu comercial, la bdul Copou, 14.000 USD, neg. (2711)
- 2 camere, 43 mp, 1/2, faianță-gresie baie-bucătărie, parchet, telefon, telecablu, balcon închis, Copou, 100 milioane lei. (3164)
- 2 camere, D, 5/10, 52 mp, faianță-gresie baie, parchet, telefon, telecablu, 2 balcoane, Independenței, 160 milioane lei. (3152)
- 4 camere, 100 mp, parter înalt, faianță-gresie baie-bucătărie, parchet, telefon, telecablu, 2 balcoane închise, 2 băi, zonă liniștită, Copou, 40.000 USD, neg. (2574)

GARĂ-AUTOGARĂ

- Garsonieră, 32 mp, 4/6, parter, telefon, telecablu, balcon închis, Gară, 60 milioane lei. (3137)
- 2 camere, decomandate, et. 5/8, 52 mp, parchet, telefon, telecablu, două balcoane, Gară, 120 milioane lei. (3630)

PĂCURARI-CANTA

- 3 camere, D, et. 2/4, 66 mp, faianță, gresie, telecablu, balcon, Păcurari, 85 milioane lei. (3669)

PODU ROȘ-CANTEMIR

- 2 camere, SD, et. 3/4, 50 mp, faianță baie-bucătărie, parchet, balcon închis, Podu Roș, 77 milioane lei. (3408)

ALEXANDRU-DACIA

- 2 camere, ND, et. 3/4, 45 mp, telefon, telecablu, balcon, Alexandru, 55 milioane lei, neg. (3674)

CASE-TERENURI

- Vilă 9 camere, două bucătării, două băi, un grup sanitar, scară interioară, scară exterioară, două garaje, două magazii, beci, terasă, centrală proprie cu gaz, 384 mp construiți, 200 mp teren, Păcurari, 250.000 USD. (2758)
- Vilă cărămidă, compusă din 5 camere, două băi, bucătărie, cămări, spălătorie, garaj pentru două mașini, centrală proprie pe gaz, canalizare, 1000 mp teren din care 220 mp construiți, zona Copou. Preț 170.000 USD, negociabil.
- Vilă cu 6 camere, cu parter și etaj, construcție din beton și plăci, acoperită cu latelă de aluminiu, construcție 1998, zona Bucșinescu. Preț 350 milioane (5037T)
- Casă 2 camere și teren 1000 mp în zona Rediu. Preț 35 milioane, negociabil. (5053T)
- 4450 mp cu toate posibilitățile inclusiv cu certificat de urbanism. Preț 100 mii/mp (5051T)
- 2650 mp cu toate posibilitățile, capăt Păcurari. Preț 40 milioane. (5052T)

OFERTĂ SPECIALĂ

- Apartament 4 camere, duplex, zona Centru Civic, modern amenajat, schimb cu casă zona Copou, minim 600 mp teren. Variante.

SPAȚII COMERCIALE

- 140 mp, zonă ultracentrală, 90.000 USD. (2468)
- 112 mp, zona Hala Centrală, 120.000 USD, neg. la vînzare.
- Central Pașcani, 31 mp cu posibilitate de extindere 10 mp. 60 milioane variante (5019T)

ÎNCHIRIERI

- 130 mp pretabil patiserie, restaurant, pizzerie, cafe-bar, zonă centrală, 15 USD mp., negociabil.

IMOBILIARE

VÎNZĂRI APARTAMENTE

3 CAMERE

■ Vînd/închiriez apartament 3 camere, decomandat, hol mare la intrare, zonă centrală, et. 1, bun și pentru sediu firmă. Telefon 218032.

■ Apartament 3 camere, parter și garaj auto, deschidere la stradă, pentru privatizare, zona Podu Roș. Preț - 180 milioane lei. Telefon 132503, între orele 16,00-20,00. (3136120)

- Apartament 3 camere, SD, zona Gară - P. Piatră. Preț - 120 milioane lei, negociabil. Telefon 092/329441. (3136107)
- Apartament 3 camere, SD, confort I, cu îmbunătățiri, (ne)mobilat. Preț - 70 milioane negociabil. Telefon 092/880676. (2814221)
- Vînd apartament 3 camere, bloc vilă, etaj (spate Universitate), curte, boxă, multiple îmbunătățiri. Telefon 01/7765254, seara. (2814327)
- Apartament 3 camere, etaj 4, str. 7 Noiembrie. Preț negociabil la fața locului. Telefon 164523, toată ziua. (3136430)
- Apartament 3 camere, decomandat, etaj 4/8, Dacia - Bicaz, multiple îmbunătățiri, 85 milioane. Telefon 253234. (3136428)
- Vînd apartament în Galați, 3 camere, bloc Pescăruș, et. 3, zonă centrală. Tel. 092/208662. (BR-S3146.1.3)

4 CAMERE

- Apartament 4 camere, multiple îmbunătățiri, în Roman, strada Smirodava. Preț avantajos. Telefon 033/721653. (2815268)

SPATII COMERCIALE

■ Vînd spațiu comercial nou (din zidărie), parter + etaj, 400 mp, pretabil pentru depozit, producție sau reprezentanță firmă. Tel. 039/615459. (CF.1.28)

- Vînd/închiriez spațiu pentru depozit en gros, producție, sediu firmă. Tel. 033/215.635, după ora 16. (NT-4580339.1.1)
- Vînd spațiu comercial (110 mp) situat în Piatra Neamț. Informații la tel. 094-518.470; 094-51.84.90. (NT-4580181.1.10)
- Vînd spațiu 40 mp, Nicolina I, la stradă, apă caldă și rece, grup sanitar, U - 220/380 V, telefon. Telefon 159638. (2814496)
- 100 mp spațiu comercial, zonă cu vad bun, amenajat modern, boiler electric, apometru. Telefon 094/601226, 140518 și 214438. (3136223)

ÎNCHIRIERI - OFERTE

- Închiriez spațiu ultracentral 270 mp în Gura Humorului, pretabil sedii, comerț și altele. Telefon 030/230746. (Sv 1410471)

■ Închiriem, eventual vindem, spațiu cu 10 camere (174 mp), situat lîngă Bazar, adecvat pentru cabinete medicale, birouri, sedii firmă etc. Telefon 116371, 215463, 214595, 216186, după orele 17,00. (3136425)

VÎNZĂRI TERENURI

- Vînd teren 8 ha, deschidere 130 m, la drum european 85, Adjud, preț atrăgător. Tel. 039/615494, 615880. (CF.1.28)
- Vînd teren la șosea, 15 km de Iași, 3,5 dolari/mp (variante: schimb cu locuință sau auto). Telefon 146023. (2814511)
- Proiect parcare cu terenul aferent de 6,5 ha sau parcelat. Telefon 146023. (2814513)
- Teren (pădure), 4000 mp pentru construcție casă de vacanță, comuna Bîrnova, la 150 m de șoseaua asfaltată. Preț - 2 dolari/mp, negociabil. Telefon 294017, între orele 19,00-22,00. (2797290)
- 1000 mp teren zona Motel Bucium, acces direct DN Iași-Vaslui. Telefon 226097, 17,00-21,00. (3136403)
- Vînd 15 ha teren sub pădurea Aroneanu. Telefon 299475. (3136164)
- 2500 teren - CUG, pentru investiții de producție, cu posibilități de racordare la utilitățile necesare. Telefon 135571. (3136437)
- Teren 1000 mp în oraș Iași, 10 dolari/mp, negociabil. Telefon 124790, 131920. (3136177)

VÎNZĂRI CASE

■ Vînd casă în Orășeni Deal, cu teren aferent. Rel. tel. 034 - 348055. (BC -P103.1.13)

■ Vînd casă + teren 500 mp, multiple îmbunătățiri, str. Capșa nr. 3, Bicaz. Tel. 016.476294. (NT-4580336.1.4)

- Vînd vilă 14 camere + anexe 500 mp loc. 2 Mai - Mangalia. 092-506.123. (NT-4580344.1.8)
- Vînd MOTEL situat pe drumul Panciu - Soveja (500 mp, P+1, restaurant cazare - 30 locuri, mobilat, teren aferent 2500 mp). Tel. 037/626170. (VN-976261.1.1)
- Vilă 4 camere plus dependințe, încălzire centrală, gaz, cu 800 mp teren, ultracentral, Piatra Neamț. Telefon 223192, după orele 20,00. (313644)
- Vînd casă cu teren 1700 mp în oraș Hîrlău - centru. Telefon 116307. (2815067)
- Vînd teren 675 mp și casă în Copou, lîngă Stadion. Telefon 178077; 152533. (2815076)
- Vînd casă din cărămidă, finisată interior, 4 camere, țiglă, facilități, la șosea Vama Sculeni. Telefon 295026. (3136427)

AUTO MOTO

Autoturisme Românești

■ S.C. vinde Dacia carosată, an fabricație 1994, cu două locuri, stare perfectă de funcționare. Telefon 152070.

■ Dacia BK 1410, CN1, model 92, arată și funcționează ireproșabil. Preț 24 milioane lei, negociabil. Telefon 094523422. (2303120)

- Dacia Nova, nouă. Telefon 130168. (2815253)
- Foarte urgent Dacia 1300, an fabricație 1978, C.I., numere noi, necesită reparații caroserie. Telefon 152391, după ora 17,30. (2814218)
- Dacia 1310, an fabricație 1996, 38.000 km. Telefon 145124. (3136295)
- Dacia 1310, an fabricație 1986. Telefon 230441 și 710595. (3136221)
- Urgent vînd Dacia 1310 Break, perfectă stare, baterie, anvelope noi, jenți Italia, turelă. Telefon 094-706019 (BT.3145977.1.3)
- Cedez contract CIELO achitat 15 luni. Avantajos. Tel. 092.272.109. (VN-976362.1.4)

Autoturisme Import

■ Vînd talon Mazda 323 F, an fabr. 1993, albastră, în 5 uși. Tel. 039/615880, 615459. (CF.1.28)

■ Vînd urgent AUDI 80, alb, PF, recent adus, 2000 cmc, consum 6,7%, impecabil. Preț fix - 8.500 DM. Telefon 094/781275.

- Vînd Chrysler Cirrus LX1 fabr. 1995, intrat în țară și înscris în circulație în ianuarie 1999. Corespunde pentru cele mai rafinate gusturi. Negociabil 15.000 USD. Telefon 094-572452 (BT.3145967.1.2)
- Vînd Nubira nouă. Telefon 031/519460 (BT.3145893.1.1)
- Vînd JEEP Charache Pionier, an 1988, înscris în circulație. Telefon 035/313346; 094/610071.
- Tico DX, an fabricație 1995, Coreea, cu aer condiționat, radiocasetofon și sistem alarmă. Telefon 030/523109. (3136138)

DIVERSE

- SC MOLDOTRANS AUTO SA distribuitor al Uzinei "Mecanica Ceahlău" vinde cu adaos zero, următoarele produse: PLUG cu trei trupite - 7.539.600 lei; SEMĂNĂTOARE SPC 6M - 17.999.880 lei; SEMĂNĂTOARE SPC 8M -24.537.860 lei; DISCURI GD 281 - 14.173.960 lei; TRACTOARE U650, cu reparație capitală - prețuri negociabile 35-45 milioane lei. Relații la telefon 127150. (2814179)
- Vînd cap - tractor cu dubă King 22 T 0 , cap tractor cu șea 22 T 8, înscrise, în stare de funcționare; Papuc 1307 acoperit; navete PVC + sticle 1/1. Tel. 092.472438, 036 / 498899. (GL - 4912773.1.6.)
- Vînd tractor U650, remorcă, plug, în perfectă stare. Telefon 031/582174 sau 094-896132
- Vînd autocamion Raba, carosat, 10 t, cauciucuri noi, import, stare foarte bună. Botoșani 094-527242

- Societate comercială vinde microbuze, marca King, 22 locuri, motor tip Isuzu, 3856 cmc, an fabricație 1997; km. la bord: 5000 - 10.000 km., efectuați în rodaj; clasificare: o stea; modalitate de plată: cu numai 20% avans, diferența în 5 ani. Preț 60000 DM. Tel. 094.558479. (GL - 1954301.1.1.)

■ Vînd camion Mercedes 1317, an fabricație 1992, izotermă 50 mc, perne aer + arcuri. Telefon 094.624899. (SV.1.5. c.f. 4871969)

PIESE

■ SC CARSERO SRL vinde PIESE AUTO IMPORT second- hand- Renault, Peugeot, Citroen, VW, Audi, Fiat, Ford, Opel. Telefon 092-509309, 034- 214729 și Iași-lîngă Fabrica de Bere ZIMBRU. Telefon 032/123687. (RO.F1368669.3.12)

CUMPĂRĂRI

- Cumpăr Daewoo, Espero, Cielo, eventual Tico. Plata pe loc. Tel. 092.245029. 01/6688113.

ȘCOALA DE ȘOFERI

Doriți permis de conducere auto ?

Școala de șoferi MONDO - TRAFIC

vă așteaptă cu
- cele mai mici prețuri
- plata în rate
- reduceri pentru elevi, studenți, șomeri

Înscrieri: zilnic, orele 8.00 - 17.00, la sediul din Iași, str. Sărărie 38, tel. 117 210.

AGENDA BENZINĂRII

COMPETROL

Vă oferă produse

"PETROBRAZI"

prin benzinăriile:
- Podul de Piatră (Splai Bahlui) ☎ /fax: 032/112240
- Șos. Păcurari
- B-dul N. Iorga

NOU!

SNP lansează pe piață noul tip de butelie cu gardă. Începînd cu data de 2 decembrie, aceasta intră și în circuitul sucursalei PECO IAȘI și poate fi găsită la toate punctele de desfacere.

PETROM Informații la tel. 162530 sau 142940.

PECO IAȘI - PRIETENUL MAȘINII TALE

AGENDA AUTO

RUEDAS
PIESE AUTO IMPORT
Dealer BOSCH, MONROE
DAEWOO - consumabile
Iași, str. Armeană 5,
tel: 032/213657, fax: 032/112239

amortizoare bujii curele filtre plăcuțe pompe apă saboți pompe benzină segmenți garnituri bucșe și multe altele (stoc comenzi)

Reduceri 3 - 10%

AUTO RICAMBI
- Importator piese auto

luni - vineri: 9,00 - 18,00
sîmbătă: 9,00 - 14,00
IAȘI, Piața CUG (magazin), ☎ / FAX 225151
Bacău, str. 9 Mai nr. 29, ☎ 034 / 170819
Suceava, str. Simion Florea, ☎ 030 / 523199

GARANTIE PE VIATA!
- SISTEME DE ALARMA MAAT și FBI - SUA
- SUDĂRI PARBRIZE

Păcurari 92 (incinta Transmixt) ☎ 259.690

Motor PIESE AUTO
Toată gama de piese și accesorii auto.
Piese auto import din stoc și la comandă.
OFERTA SĂPTĂMÎNII:
Ulei LIQUI MOLY - 85.000 lei/5 l (TVA inclus) (Dacia, Oltcit)
Plăcuțe frînă ESPERO - 255.000 lei (TVA inclus)
Program zilnic: 8.00 - 18.00
sîmbătă: 8.00-13.00
Str. Armeană nr. 22; ☎ 211128, Tel./fax: 210981

SC SANDU ET Co TORO SNC
Piese auto IMPORT și românești
Primim comenzi. Prețuri ce sfidează concurența.
luni - vineri: 8.30 - 18.00 sîmbătă: 8.30 - 14.00
Bd. Tudor Vladimirescu 303 (Podu de Fier)
tel: 094-502.653

AMRS
- Amortizoare SACHS

luni - vineri 9,00 - 19,00
sîmbătă 9,00-14,00
Str. Păcurari nr. 78
☎ 032/214150

INTERNATIONAL COMPLEX SERVICE S.A.
Dealer DAEWOO
vinde autoturisme **DACIA** berline și utilitare, cu "0" km, la preț de producător.
Livrare pe loc, cu plata integrală.
Relații la tel. 233296 sau 130125.
Calea Chișinăului nr. 45, tel. 137620, fax: 233296
Internet - http://home.dntis.ro/iscicssa/index.html

MOLDO INTERTOUR
TRANSPORT MARFĂ și PERSOANE
intern și internațional
RAPID și AVANTAJOS!
Tel./fax: 032-211.732, 211.730

SC GRĂDINARIU IMP. EXP. SRL

IMPORTATOR DIRECT
GERMANIA ȘI UNGARIA
Vinde en gross și en detail piese pentru: IFA, ROBUR, LIAZ, BARKAS, WARTBURG, TRABANT
Tel.:01-3234027; 01-6391307, Fax: 01-2222164
Mobil: 094-561.803

TOFAN GRUP
luni - vineri 8,00 - 16,00
Șos. Păcurari nr. 92
în incinta TRANSMIXT SA (AUTOBAZA 2)
☎ 032/154.343

anvelope autocamioane **Taurus**
Member of Michelin Group
3 ANI garanție

impar auto iasi Tel.032/219470 Fax:142680
impar auto bacau Tel.034/135121 Fax:117310
În colaborare cu SC TAXICOM SA Iași
Calitate la prețuri accesibile !

☎ TELEFOANE UTILE: FARMACII

FARMACIA MELISSA - MONTERO, PĂCURARI
Șos. Păcurari nr. 137, bl. 600, telefon: 216567, 216733

FARMACIA MELISSA - MONTERO, PODU ROȘ
Str. Nicolina nr. 2, bl. C7, telefon: 234099

Comercializează:
- gama de vaccinuri produse de Institutul Cantacuzino Iași și București
- tehnică stomatologică
- tehnică medicală
- medicamente indigene și import
- produse pentru hrana și îngrijirea copilului
- produse parafarmaceutice

NON STOP

FARMACIA IRIS PHYTO PHARMA
Bd. Copou 3 (la parterul Trustului de construcții), tel. 219296
Program:-
zilnic: 7,15-20,00; sîmbătă 9,00-18,00; duminică 9,00-18,00

- Vă oferă:
- produse dietetice alimentare pt. diabetici
- vaccinuri antialergice ale Institutului Cantacuzino
- o gamă largă de medicamente de import și indigene
- produse cosmetice
- produse pt. hrana și îngrijirea copilului
- produse din plante, ceaiuri

• FARMACIA SF. LAZĂR
zilnic : 8.00 - 20.00
sîmbăta : 8.00 - 14.00
duminica : 8.00 - 14.00
☎ 230.153

• ALSOC - FARMAVITA
Sf. Andrei 4 (lîngă Biserica Sf. Andrei)
zilnic: 9.00-19.00
sîmbăta: 9.00-14.00
duminica: 9.00-14.00
☎ 112043

• A.T.I.- PULS
Șos. Națională 194, bl. D
zilnic : 8.00 - 20.30
sîmbăta :8.00 - 20.00
duminica : 9.00 - 18.00
☎ 233.242, 233.223

• AVICENNA
Str. Ștefan cel Mare nr. 10, bl. B2, sc. B
zilnic : 9.00 - 21.00
sîmbăta :9.00 - 14.00
duminica : închis
☎ 213.047

• BABY FARM
Str. V. Lupu 70-74
zilnic : 8.00 - 20:00
sîmbătă, duminică: 8.00 - 16.00
☎ 271.357, 154.445

• BEST FLORA
Str. Vasile Lupu 108
zilnic: 8.00 - 20.00
duminica: 8.00 - 14.00
☎ 271.962

• BRÎNDUSA
Str. O. Băncilă 5, bl. CL 12
zilnic: 8.00 - 20.00
sîmbătă: 8.00 - 14.00
duminica: 8.00 - 12.00
☎ 219.385

• CARA
Bd. T. Vladimirescu, cămin T17
zilnic: 8.00 - 20.30
sîmbătă: 8.00 - 19.00
duminica: 8.00 - 13.00
☎ 172.598

• EUROPHARM
Str. Cerna 1 (Mircea cel Bătrîn)
zilnic : 8.00 - 20.00
sîmbăta : 8.00 - 14.00
duminică: 8.00 -14.00
☎ 224.109

• FARMACIA 4
Bd. Ștefan cel Mare 3
zilnic : 7.30 - 19.30
sîmbăta : 8.30 - 13.30
☎ 142.020

• FARMACIA GHIȚUN
Str. Cuza Vodă 27
zilnic : 7.00 - 20.30
sîmbăta : 8.00 - 15.00
☎ 147.077, 231.876

• FARMA LIV
Str. Nicolina nr. 11, bl. A5
zilnic: 8.00 - 20.00
sîmbăta: 8.00 - 20.00
duminica: 8.00 - 14.00
☎ 231.197

• GABRIELA FARM
Str. Păcurari, bl. 582
zilnic: 8.00 - 20.00
sîmbăta: 8.00 - 20.00
duminica: 8.00 - 14.00
☎ 140.616, 122.827, 216.507

• IRIS PHYTOPHARMA
Bd. Copou nr. 3
luni-vineri : 7.15 - 20.00
sîmbăta : 9.00 - 18.00
duminică: 9.00 -18.00
☎ 219.296

• FARMACIA PROFARM
str. Carpați nr. 17 (lîngă Poșta din Nicolina)
zilnic: 8.00 - 21.00
duminică: 8.00 - 16.00
☎/fax 224.952

• REMEDIA
Str. Gării 30
zilnic : 7.30 - 20.00
sîmbăta : 8.00 - 14.00
duminica : 8.00 - 14.00
☎ 146.325

• SALVIA
Cuza Vodă 1
luni - vineri : 7.30 - 22.00
sîmbătă : 8.00 - 20.00
duminică : 8.30 - 14.00
☎ 210.340

• SEMIS
Str. Străpungere Silvestru 7
zilnic : 8.00 - 20.00
duminică: 8.00 - 14.00
☎ 210.542

• TAIFARM 93
Str. Dimineții, bl. 774 (Frumoasa)
zilnic: 8.00 - 20.00
sîmbăta: 9.00 - 13.00
duminica: 9.00 - 13.00
☎ /FAX 216.138

• TEOFARM
Bd. Țuțora 2 (Calea Chișinăului 2)
zilnic : 8.00 - 20.00
duminică: închis
☎ 231.118

• TEHNIS M.K.S.
str. Vasile Lupu nr. 17 (intersecția Bucșinescu)
luni-sîmbătă: 8.00 - 20.00
duminică: 9.00 - 17.00
☎ 272.180

• FARMACIA NR. 1
B-dul Dacia nr. 32
zilnic: 8.00 - 16.00
sîmbăta: închis
☎ 153.498

• FARMACIA NR. 2
Piața Unirii 3
zilnic: 7.00 - 20.00 - 7.00
sîmbăta: program permanent
duminica: program permanent
Farmacie cu gardă
☎ 116.029

• FARMACIA NR. 7
Str. Socola 9, bl. E.1
zilnic: 7.00 - 20.00
sîmbăta: 8.00 - 14.00
☎ 132.293

• FARMACIA NR. 9
Str. Sălciilor, bl. 828 Nicolina II
zilnic: 7.00 - 20.00
sîmbăta: 8.00 - 14.00
☎ 122.782

• FARMACIA NR. 11
Str. Vasile Lupu 160, bl. G.3
zilnic: 7.00 - 20.00
sîmbăta: 8.00 - 14.00
☎ 175.457

• FARMACIA NR. 15
Bd. Independenței 23
zilnic: 7.00 - 20.00
sîmbăta: 8.00 - 14.00
☎ 116.408

• FARMACIA NR. 50
Str. Vasile Lupu 8, bloc D.3
zilnic: 7.00 - 20.00
sîmbăta: 8.00 - 14.00
☎ 172.867

• FARMACIA NR. 86
Str. Tudor Vladimirescu, bl. 306
zilnic: 7.00 - 20.00
sîmbăta: 8.00 - 14.00
☎ 218.323

• FARMACIA NR. 14 PASCANI
Str. Ștefan cel Mare nr.118, bl. A4
zilnic: 8.00 - 20.00
sîmbăta: 8.00 - 13.00
duminică: 8.00 - 13.00
☎ 164.059

• EMMA FARM
Bd. Socola 17, Bl. D-7, sc. B
Zilnic: 9.00 - 21.30
Duminică: 10.00 - 16.00
☎ 272886

SC "FARMACON" SRL ☎ 290020

- comercializează produse farmaceutice și parafarmaceutice indigene și de import
- asigură prepararea rețetelor magistrale, cu promptitudine și competență profesională
- eliberează rețete compensate

Prin:
Farmacia SUPER COPOU - **NON STOP**
str. Oastei nr. 48, tel/fax: 116722
Farmacia TOMEȘTI: program 8.00-20.00, tel.: 290020

MATER OPTICA - cel mai modern centru de oftalmologie și optică medicală din România

- Consultații oftalmologice și optică medicală la nivel european
- Prescripții lentile de contact
- Măsurarea presiunii intraoculare cu aplanotonometru elvețian HAAG-STREIT

Bd. Independenței nr. 10
tel. 214072

Medici care asigură consultații:
Prof. dr. S. BUIUC
Medic primar dr. G. BEȘCHEA
Medic primar dr. G. DIMITRIU
Medic primar dr. G. MACOVEI
Medic specialist dr. C. ANDRON
Medic specialist dr. M. BREDEȚEAN
Medic specialist dr. M. DOGARU
Medic specialist dr. D. PETRARU
Medic specialist dr. G. TODOSI

OPTICA MEDICALĂ
- servicii asigurate de tehn. Vasile Popa

SC TRANSPARENȚA oferă:
- consultații oftalmologice • refracții cu auto-refractometru • fund de ochi • presiuni intraoculare • prescripții ochelari • lentile contact.

Calitate, siguranță și o privire limpede prin TRANSPARENȚA.

TRANSPARENȚA sinonim cu COMPETENȚA!
Str. A. Panu 13 (vizavi de noul sediul BRD) ☎ 212162
Luni-vineri: 9-18, sîmbătă 10-14

ECHOMED
Obstetrică-ginecologie

Medici primari: Șefan BUȚUREANU, Maria AKAD, Alexandra OVĂNESCU, Maricica PĂVĂLEANU

- ECHOGRAFII: diagnostic de sarcină, depistarea sexului fetal, afecțiuni ale sînului, ficat, rinichi, pancreas.
- Chiuretaje uterine
- Tratamente pentru sterilitate (feminină și masculină)
- Teste pentru sarcină (3 min.)
- Contracepție orală și montări sterilete
- Colposcopii.
- Cauterizări - biopsii uterine și de col.

Consultații asigurate de profesori universitari și medici specialiști de înaltă competență profesională.

Șos. Păcurari nr. 4, corp anexă la bl.590A (vis-a-vis de Oficiul PTTR)
☎251927 (fax) ; 018-613.388

SERVICII MEDICALE

• MEDICAL TEST

LABORATOR ANALIZE MEDICALE (peste 200 tipuri de analize cu aparatură și reactivi import: SUA, Germania, Franța etc.) -hematologie, biochimie, imunologie, parazitologie, microbiologie, din care MARKERITUMORALI, ENDOCRINI, INFECȚIOȘI, RISC CORONARIAN etc. zilnic:7.00-19.00
Bd.N.Iorga 6, bl. 903A (vis-à-vis de Gara Nicolina)
☎ 230774

• PRO FAMILIA
Laborator analize medicale efectuează orice investigație de laborator, executate de profesori universitari
Str. Țuțora 11C, sc. D
Program: zilnic: 7-18
sîmbăta și duminica: 9.00-11.00
☎230.431

• POLICLINICA PROFESMED
str. VASILE CONTA nr. 18 (vizavi de policlinica Municipală, Piața Sf. Spiridon)

CONSULTAȚII ȘI TRATAMENTE ÎN TOATE SPECIALITĂȚILE
Se efectuează și: ANALIZE DE LABORATOR cu aparatură și reactivi din import; CHIURETAJE - metoda modernă prin aspirație; ECOGRAFII; ACUPUNCTURĂ în afecțiuni neurologice; TRATAMENTE BIONICE în afecțiuni dermatologice, osoase, neurologice; TRATAREA obezității, impotenței sexuale, infertilității, tulburărilor de creștere.
Medicii Policlinicii sunt nume sonore ale medicinii ieșene, în majoritate profesori universitari.
Prețurile percepute pentru consultații și analize sunt cele mai reduse.

☎ 213 226

• Cabinet de oftalmologie și optică medicală

SC MEDOPTICA SRL str. Arcu nr. 1, bl. TAROM, sc. A (la ieșirea din Cinema "Victoria")
- Prescripții ochelari, lentile de contact (medicale și estetice)
- Consultații și tratamente oftalmologice
- Optică medicală (inclusiv lentile plastic, bifocale, progresive - Zeiss și Essilor)

Medici care asigură consultații:
Dr. Anghel Kreolla
Dr. Pepelea Lucia
Dr. Scînteie Mira
Dr. Tarasi Carmen
Dr. Dimofte Doina
Dr. Constantin Cătălin
Program:
luni - vineri: 9 - 19
sîmbătă: 10 - 14
Pentru programări și informații sunați la
☎ 225423

• Policlinica SĂNĂTATEA 2000
Dr. Constantin IORDACHE - medic primar pediatru și medic specialist cardiologie pediatrică acordă consultații la domiciliul copiilor sau la Policlinica SĂNĂTATEA 2000 din str. Lăpușneanu 7A.

☎ 214001 - acasă, 214002 - policlinica, mobil 094-507780

Doriți să vă evaluați periodic starea sănătății? Doriți să vă tratați corect, complet și la timp? Apelați la Policlinica SĂNĂTATEA 2000, str. Lăpușneanu 7A
☎ 214002
între orele 10-9 asigură asistență medicală și psihologică în următoarele specialități:
- Dr. Constantin IORDACHE - medic primar pediatru, medic specialist cardiologie pediatrică
- Dr. Rodica THEODORU - medic primar dermato-venerolog
- Psiholog Ileana HÂȚU - psiholog principal adolescenți - adulți. NOU: psihoterapii de grup cu scop terapeutic și pentru formare psihoterapeuți
- Dr. Doina BUDEANU - medic primar psihiatrie, consultații - psihoterapie adolescenți-adulți
- Dr. Monica CHIRIAC - medic primar psihiatrie, adolescenți-adulți
- Dr. Carmen GORDUZA - medic primar endocrine

La noi veți găsi competență, înțelegere și înalt profesionalism.

• Mari specialiști în MICROCHIRURGIA OCHIULUI
de la clinica prof. FYDOROV (Rusia), oferă consultații în București și Onești.

☎094/315.133, 01/410.4669

• BIO PAN CENTRU MEDICAL
CONSULTAȚII, INVESTIGAȚII ȘI TRATAMENTE
• Urologie • Sexologie • Chirurgie • Pneumologie • Medicină internă • Ginecologie • Ecograf de ultimă generație • Teste de sarcină
Medici primari ■ Dr. Constantin Panainte - pneumolog
■ Dr. C. Liviu Panainte doctor în științe medicale - urologie ■ Dr. Ioan Bunea - ginecologie
Contracepție orală și montări sterilete, cauterizări, tratamente sterilitate, chiuretaje
Str. Vasile Alecsandri nr. 9B, ap. 1

☎ 032/210.728
Zilnic: 10.00-18.00

Sîmbăta: 10.00-12.00

• CENTRUL MEDICAL "IRIS"
Ecograf Doppler color computerizat

Ecografie generală și pe specialități
Consultații:
- obstetrică - ginecologie
- cardiologie
- urologie
- dermatologie
- psihiatrie
- afecțiuni pulmonare
- medicină generală

Acupunctură
Bd. Copou 38, bl. A4, sc. A, (vis-a-vis de Grădina Copou)
☎ 213793,
orele zilnic: 8-20
sîmbătă: 8 - 14

• CONSULTAȚII ȘI ECOGRAFII OBSTETRICĂ - GINECOLOGIE
Dr. Ivona Lupașcu - medic primar
Luni, marți, miercuri și joi orele: 14.00 - 16.00
Ecograf Doppler color computerizat
Centrul Medical IRIS
Bd. Copou 38, bl. A4, sc. A, (vis-a-vis de Grădina Copou)
☎ 213793, ora 8.00-20.00

• Dr. M.E. BERLESCU
medic primar psihiatru
Consultații și terapii biologice și psihoterapice complexe în:
- afecțiuni psihice adulți
- tulburări relaționale familiale
- stări reactive și de neadaptare

Centrul medical "IRIS"
Bd. Copou 38, bl. A4, sc. A
☎213.793

• Dr. Bădescu Cristian
medic primar radiologie și imagistică medicală
Efectuez examinare ecografică a abdomenului, articulațiilor, părților moi și piele pt precizarea diagnostică.
Centrul medical "IRIS"
Bd. Copou 38, bl. A4, sc. A, ap. 1
Program: luni: 12-14
mirecuri: 12-14
vineri: 13-14
sîmbătă: 9-10
Programare zilnic

☎213.793

• CABINET STOMATOLOGIC DENTAPRO
DR. LUCIAN TEOFĂNESCU
Str. Rafael 4 (Sărărie, vizavi de Lic. Economic 1):
- consultații GRATUITE;
- refacerea zîmbetului plăcut cu materiale cu aspect identic cu dinții naturali;
- nopți liniștite, fără grija dureri-lor de dinți.

Programează-te ACUM la:

☎ 115521

• Dr. Butnaru Mariana
medic primar obstetrică-ginecologie
- Consultații și tratamente ambulatorii
- teste de sarcină
- planificare familială și contracepție
- diatermocauterizări
- laser-terapie

Policl.MEDISAN - str. Oancea 24, bl.352, sc. A, parter, ap.2
Program: luni, miercuri, vineri 13 - 15
☎ 177777

• MEDICAL CENTER *THEMIS-ART* *Iași*
CLINICA OBSTETRICĂ - GINECOLOGIE
str. Luca Arbore 10A, bl. 404, parter
Consultații, ecografii, intervenții chirurgicale diverse, cauterizări, chiuretaje uterine pt. avort la cerere etc. SUB ANESTEZIE GENERALĂ.
ATENȚIE! Gratuități pentru pensionare, studente, eleve și alte persoane aparținînd categoriilor defavorizate ale opulației.
NON STOP! programări
☎/fax: 250929

• Cabinetul MEDICINĂ ALTERNATIVĂ
Bl.TAROM,sc.A - Tel. 225423
■ *Dr.Beatrice LUCACHE*
- medic primar în medicină generală
- acupunctor specializat în Asia: • diagnoză naturistă și alopată
- acupunctură
- laseroterapie
- maxibustie
- electroacupunctură • masaj electronografie

☎ 214177, 225423
ÎNSCRIERI PENTRU MEDIC DE FAMILIE

• MEDIRO
(servicii medicale)

Asigurăm asistență medicală de specialitate în:
- MEDICINĂ INTERNĂ, CARDIOLOGIE, NEUROLOGIE, PEDIATRIE, DERMATOLOGIE;
- ANALIZE LABORATOR (Biochimie, Hematologie);
- ECHOGRAFIE, ELECTROCARDIOGRAME;
- Tratamente diverse (injecții intramusculare, intravenoase, infiltrații, perfuzii etc);

■ LOGOPEDIE - Tratament în Tulburări de vorbire la copii și adulți (congenitale, pastraumatice, după accidente ischemice)
■ DERMO-COSMETOLOGIE ASISTENȚĂ PEDIATRICĂ pe bază de ABONAMENT (3 luni, 6 luni, 12 luni)
Asistența medicală este acordată de cadre didactice universitare și medici primari de înaltă competență profesională.

Bd. Alexandru cel Bun nr. 4, bl. 1205C-parter (în apropierea Podului dintre cartierele Mircea cel Bătrîn și Al. cel Bun)
Program: zilnic 9.00-19.00
☎ 259.111

• Prof. univ. dr. N. TRIFAN
Boli de copii și adolescenți, consultații la cabinet și la domiciliul bolnavului.
Promptitudine, competență, eficiență, cost redus.
SÎMBĂTA ÎNTRE 9.00-12.00 CONSULTAȚII GRATUITE PT. PERSOANELE DEFAVORIZATE
Programări la
☎ 113.775

• S-A REDESCHIS CABINETUL DE CONSULTAȚII OFTALMOLOGICE *CLAROPTIC*
(Stația tramvai Super Copou)
- Consultații de specialitate asigurate de dr. Marius Neagu

Consultații:
luni, miercuri, vineri 15-18
marți, joi 11-13
sîmbătă 10-13
☎ 092-743726
- Servicii de optică medicală asigurate de ***CRISTALOPTIC*** optician Titiana Cozma, (Policlinica CFR) ☎ 116142

luni-vineri 9-17.

• CORPO SAN
- Servicii medicale mobile
- Consultații medicale la domiciliu
- Tratamente injectabile
- Electrocardiograme la domiciliu

Tel. urgențe: 092-376.370
Tel. consultații prin centrală: 232.108/233.300/233.428
Pager: 32826
Asistență medicală non-stop

• MEDI LIFE
Cabinet stomatologic
- servicii stomatologice cu aparatură ultramodernă la prețuri promoționale
- reduceri de tarife pentru
- medici și personal medical
- elevi, studenți, pensionari, șomeri

Sistem avantajos de reduceri pt. pacienții permanenți.
Profesionalism, tinerețe, amabilitate.
Alegeți MEDI LIFE!
Str. Cucu 9, bl. D11, tronson II, ap.1 (lîngă Sinagogă)
Programări:
luni - sîmbătă: 10 - 19
☎ 032-11.27.16, 092-363.233, urgențe, non stop

• Dr. C-tin AILIOAIE
Medic primar, Doctor în Medicină, specializat în **LASERO-TERAPIE** recunoscut de HARVARD MEDICAL SCHOOL BOSTON (SUA)
Tratamente ultramoderne cu laser pentru adulți și copii:
URGENȚE : gripă, viroze respiratorii, bronșiolite, astm bronșic, fracturi, traumtisme musculo-scheletale, tortico-lis, lumbago, migrene, arsuri, dureri faciale și trigeminale, laringite, afte bucale, paralizii.
BOLI RESPIRATORII
AFECȚIUNI ORL: faringo-amigdalite, rinite alergice, rino-adenoidite, otite, laringite, sinuzite, zgomote în urechi, surditate.
BOLI REUMATISMALE: artrite, artroze, epicondilită, achilodinie, decubitus, dureri la masticație, calcificări calcaneene
BOLI DE PIELE: dermatite, eczeme, cangrenă, plăgi, flebite, hematoame, herpes, furunculoză, chelie
ALTE AFECȚIUNI: acnee, cicatrici, dureri de stomac, cistite, dismenoree, stimulare psihică și regenerare.
AVEȚI ÎNCREDERE ÎN MEDICINA MILENIULUI III !
☎094-507798 (URGENȚE),

Atenție!

Monitorul vine în întîmpinarea problemelor dumneavoastră cu două noi **soluții** (centre de **mică publicitate**)

interiorul magazinului de presă din stația de tramvai Tg. Cucu

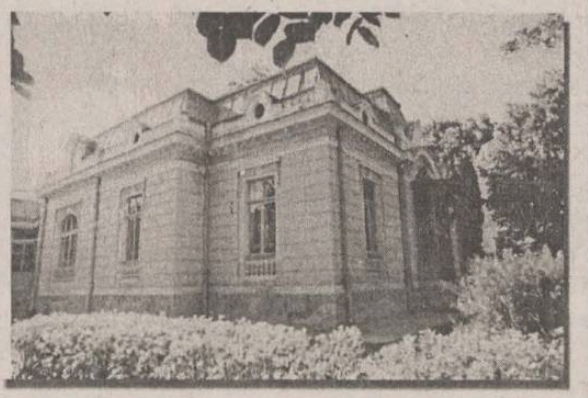

interiorul clădirii Stării Civile

Vînzări

TABLĂ ZINCATĂ SIDEX

■ **61.900** lei coala. Hidroizolații, execuție și materiale import. Tel. 092-524.859; fax 032/125.705. (NT-o.p.1.26)

■ **PEȘTE OCEANIC CONGELAT: MACROU, STAVRID, HERRING, COD - IMPORTATOR DIRECT NORVEGIA, PRIN NORROM SRL BACĂU. STR. A. TOLSTOI NR. 4, TEL./FAX: 034 - 170880 (BC - 1543577.1.17)**

■ **Vînd aparat foto CANON EOS - 500 cu obiectiv TOKINA 28 - 210 mm și geantă. Tel.: 034 - 112820; 092 - 327400. (BC - P102.1.5)**

NOU ÎN SUCEAVA

■ S.C. comercializează: PAL, PFL, accesorii mobilier IMPORT; produce: binale, mobilier birou, diverse articole mobilier masiv sau PAL. Tel. 030/523550; 094/532340; 094/53234 (1321527)

■ Vînd linie completă de fabricat biscuiți și eugenie, eventual utilaje separate. Asigurăm montajul. Tel. 039/612929, 092-287885. (BR-CH3245.1.4)

■ S.C.P.D.R.M.A. "Moldova" SA Iași (fosta I.C.R.A.), Calea Chișinăului nr. 35, telefon 136642, vinde vopsea ouă, diferite culori, preț avantajos (300 lei/plic inclusiv TVA). (3136149)

UTILAJE DE PANIFICAȚIE

■ Utilaje de panificație (cuptor rotativ, cameră dospire, malaxor);

■ Moară de grîu și de porumb. Telefon 225122. (2795540)

■ Canapea sculptată manual, unicat, sec. XVIII, lămîi mare pentru sediu firmă, srl pe zero (comerț, prestări servicii, import-export). Telefon 032/250911. (2814188)

■ Mașini de spălat și frigidere second-hand Germania și haine din piele, noi, prețuri minime. Telefon 252065. (2814338)

■ Cofraje, bile, grinzi, oțel beton - diametru 8, OB 37. Telefon 173366. (3136382)

■ Celular Motorola, încărcător de mașină și de cameră. Preț 1,3 milioane lei. Telefon 092/880676. (2814221)

■ S.C. PEDRO-FELICE S.R.L. cu datoriile la zi. Telefon 211353, între orele 9,00-17,00; 149256. (3136294)

■ Vînd spalieri vie. Telefon 111107. (2814186)

■ Tubulatură metalică pentru sistem ventilație, cu profil dreptunghiular, compusă din 20 tronsoane demontabile a 2 m fiecare. Telefon 142378. (3136434)

■ Mașini universale de tîmplărie MUT, noi, și Vindrover E 311, masă tăiere 3,4 m, motor U650. Informații la Tulcea, telefon 094/557563 sau 040/516607. (OP.1.3)

SOMACO
BLOCURI DE ZIDĂRIE și IZOLAȚII DIN B.C.A.
Adjud - Str. Revoluției nr. 1
Tel/fax 037/641822

■ Apometre - contoare "Zenner" și "Narval" pentru apă caldă și rece, la cele mai mici prețuri, numai la magazinul "Alfa". Relații la telefon 143680 sau 177857. (3136448)

■ Cedez două locuri de veci, cimitir Eternitate. Telefon 141757. (3136283)

■ Viagra 120.000 lei, spray contra ejaculării rapide, 169.000 lei. Telefon 01/6376273, 092/342628, 092/342629. (I.2243-1.23)

■ Familii albine, cu echipament complet. Telefon 212304. (2815271)

■ Vînd haine second-hand import Germania, stare excepțională, prețul 20.000 kg. Tel. 096-221993 sau 092-211431. (BR-CH4404.1.4)

■ IMPORTATOR DIRECT GERMANIA. Vindem încălțăminte second-hand în saci sigilați - 21.900 lei cu TVA și haine second-hand din COLECTĂ DIRECTĂ - preț 13.900 lei cu TVA. Vînzări pe credit de la 1.000.000 pînă la 200.000.000 lei.Telefon 031/511634; 031/512945; 094/503902

■ VINDEM LA CEL MAI MIC PREȚ, SACI DE POLIPROPILENĂ (RAFIE), PENTRU MORĂRIT; CEREALE, SEMINȚE, ZAHĂR, ÎNGRĂȘĂMINTE, ETC. TEL. 041/66.58.98; 041/695.686; 041/516.158. - (NT-O.P.1.345)

■ Vînd compresoare frigorifice, agregate, lăzi, dulapuri, vitrine frigorifice, congelatoare, aparate climă. Telefon 092-360279 sau 033-734684.(RO-6188087.1.15)

■ Tricot BBC, interlok, glat, frote, tetra, alb și imprimat, deosebit de avantajos! Tel. 037/226700, 092.369.401. (VN-975016.1.10)

■ Importator direct Italia vinde: compresoare frigorifice, vitrine orizontale, verticale, lăzi, frigidere, congelatoare, combine frigorifice, cuptor pizza-patiserie, scaune frizerie, en-gross pește congelat. Asigurăm post garanție. Transport contracost. Telefon 031/616891, 094-560102, 094-393545 (BT-D.2898577.1.21)

■ ȚUICĂ 8000 lei/l, vin 5500 lei/l, canapele, colțar import Germania. 094.694.681. (VN975904.1.14)

■ Vînd dozator Fresco 4 capete, ultimul tip, la preț avantajos. Telefon 035/318205. (VS-2349445.1.10)

■ Societate comercială vinde 2 buc. vitrine frigorifice cu pernă de aer, orizontale, preț foarte atractiv. Tel. 092-367121 sau 039-677371 după ora 19. (BR-S3131.1.3)

■ Vînd- EN-GROSS- îmbrăcăminte secod- hand sau schimb cu mașini pentru dezmembrare. Telefon 033-732909, 092- 397925.(RO-6188157.1.2)

■ Vînd cameră frigorifică și rezervor fibră sticlă, cap. 20.000 l. Tel 030/230746. (Sv 1410470)

■ Coop. "Blănarul" Unitatea nr. 6 vinde din stoc, scurte "Mouton Dore" și căciuli la preț de producător. Tel. 094/693542. (BR-R4542.1.1)

■ Vînd haine second-hand import Germania, stare excepțională, prețul 20.000 kg. Tel. 056/221993 sau 092-211431. (CH4404.1.4)

■ Unic distribuitor al produselor vegetariene "Fito - fit", vinde: dietetice fără colesterol și de post, mezeluri, crenvuști, parizer, salam, pate, cîrnați, soia texturată - felii (carne de soia), granule, cuburi - musli, diferite arome, cereale semipreparate, brînzeturi, vegetale - Tofu. Pentru comenzi tel / fax 036 / 820204; 092.436541. Căutăm detailiști în toată Moldova! (GL - 5052296.1.4.)

Electronice

■ Orice telecomandă pentru televizor (130.000 lei), video, satelit. Toate telecomenzile sînt noi. Telefon 092368868. (0732513)

S.C. PETROTUB S.A. ROMAN
organizează **licitație publică cu strigare**
la sediul societății, în zilele de 17.03.1999 și 31.03.1999 - ora 10.00,
pentru vînzarea spațiilor comerciale
din str. Ștefan cel Mare - bl.M8 - tronson A - în suprafață de 543 mp.
Relații suplimentare și consultare caiet sarcini la sediul societății - Serviciu Contabilitate - telefon 033-731201 (02, 03), int.184.

■ Telefon mobil PANASONIC G-450, sigilat. Preț deosebit. Telefon 094/214479. (3136227)

■ Vînd orgă profesională "ROLAND XP50" nouă, cu dischetă și seyvencer. Telefon 031/613958, seara (BT.D2898584.1.4)

Cumpărări

■ **Cumpăr aparat foto MINOLTA X - 500 SAU X - 700, și cameră video PANASONIC M - 900. Tel.: 034 - 112820; 092 - 327400. (BC. P102.1.5)**

■ Prășitoare, două rînduri, trei secții, trasă la tractor. Telefon 030/219442; 164680. (281223)

■ Cumpăr talon Toyota Celica, 1986-1988. Telefon 092-683860 (BT.3145790.1.1)

■ Colecționar, cumpăr statuete, argintărie, tablouri, obiecte de cult evreiesc, mobilier, ceasuri, bijuterii vechi, vase antice, ceramică, bronz. tel. 01.7785989, 01.3210689. (GL - 4649069.1.8.)

Angajări

■ **Agenția de impresariat artistic Baran & Co selecționează și pregătește dansatoare profesioniste și neprofesioniste, 18 - 28 de ani, pentru contracte de muncă în Elveția, Luxemburg, Japonia, Turcia. Asigurăm pregătire, cazare, salarizare deosebită. Oferim și cerem seriozitate maximă. Tel.: 01 - 6663363; 092 - 229313. (BC - OP.1.1)**

■ **Agenție de informații comerciale angajează urgent operator teren și agent vînzări publicitate (job part time), buni cunoscători ai rețelei comerciale. C.V. la fax: 01/3213438 sau 01/3213439.**

■ Familie serioasă din Austria-Viena caută menjeră. Se oferă cazare, masă și salariu bun. Telefon 044-892111/2500 lei/12 sec. (I2241-1.24)

■ Familie serioasă din Germania caută baby-siter și menajeră. Salariu bun, cazare, masă, asigurate. Telefon 044-892111/2500 lei/12 sec. (I2241-1.24)

■ Acum vrei mai mult decît ai! Acum depinde doar de tine! Agenția de publicitate ADVEX, telefon/fax 064/192626 angajează reprezentanți zonali. Sună urgent și fii printre primii, ai șanse mari de cîștig.

■ S.C. CX. SCALA S.R.L., str. Sf. Lazăr nr. 2, telefon 146723, angajează de urgență: bucătari (calificare); cofetari (calificare). (2815254)

■ LOCURI DE MUNCĂ ÎN GERMANIA, AUSTRIA, OLANDA, ELVEȚIA PENTRU: MENAJERE; BABY-SITTER; LUCRĂTORI LA FERME AGRICOLE SI ZOOTEHNICE; MUNCITORI ÎN CONSTRUCȚII; BUCĂTARI; OSPĂTARI. TELEFON 044/892111 SAU 044/892112/2500 lei/12 SEC. SAU DACĂ DORIȚI SĂ VĂ CĂSĂTORIȚI ÎN STRĂINĂTATE LA NOI GĂSIȚI PARTENERUL(A) POTRIVIT(Ă). MERITĂ SĂ VĂ SCHIMBAȚI VIAȚA. (2205-1.255)

■ STAȚIUNEA DIDACTICĂ IAȘI - Aleea M.Sadoveanu nr. 9, telefon 219080, anunță organizarea concursului pentru ocuparea următoarelor posturi vacante: șef serviciu comercial (cu experiență în domeniu); tehnician veterinar Ferma Rediu; tehnician zootehnist - biobază; tehnician horticultor - Ferma Adamachi; paznic - Ferma Adamachi; vînzători. Înscrierile pentru concurs se fac pînă la 15 martie '99 prin întocmirea unui dosar ce cuprinde: cerere; curriculum vitae; carte de muncă; copie după diplomă studii; certificat de naștere; cazier; copie buletin identitate; recomandare de la ultimul loc de muncă; fișă medicală.

■ Societate caută urgent muncitori calificați și 100 muncitori necalificați pentru construcții Austria. Rel. Hotel Dobrogea, camera 15, Constanța. Tel. 092884068, 092767782, 092786533. (BR-CF.1643548.1.14)

ANGAJĂRI ÎN STRĂINĂTATE

■ URGENT LOCURI DE MUNCĂ, 800-2500 DM LUNAR GERMANIA, CANADA, AUSTRALIA, PENTRU ZIDARI, TÎMPLARI, FIERARI-BETONIȘTI, MUNCITORI NECALIFICAȚI CONSTRUCȚII/ AGRICULTURĂ/ ZOOTEHNIE, ELECTRICIENI, ȘOFERI, ZUGRAVI, FAIANȚARI (INDIVIDUAL SAU ECHIPE). TELEFON : 01/8985718 (2100 LEI/10 SEC.) (BT.Fc.1.21)

■ Firmă italiană, cu sediul în București, angajează urgent tinere cu vîrste cuprinse între 20 și 35 de ani, din provincie. Calități necesare: inteligență, aspect fizic plăcut, experiență în comerț, disponibile unui program de lucru încărcat. Permisul auto constituie avantaj. Oferim: cazare, masă, salariu atractiv. Preselecția va avea loc la sediul firmei din București. Candidatele trebuie să prezinte curriculum vitae, eventual referințe de la ultimul loc de muncă. Rel. la tel. 013306394, după ora 20, sau 092241062. (CF.1.28)

■ BUSINESS OPPORTUNITY! COMPANIE AMERICANĂ CAUTĂ PERSOANE CARE DORESC SĂ LUCREZE ÎN PART-TIME. Telefon 094.246747. (SV.1.1.)

Felicitări

Înconjurat de toată dragostea și respectul din partea soției - Liliana, a copiilor - Silviu și Corina, dl Constantin Poncu (Tinel) își serbează ziua de naștere, într-o frumoasă zi de primăvară, 8.03.1999. Fii fericit și iubește viața așa cum este ea, și cu bucurii și cu necazuri. Timpul care trece și cel care vine să-ți aducă sănătate și împliniri așa cum le-ai visat. "La mulți ani!". (3136211)

Pentru toate fetele de la Starea Civilă o primăvară luminoasă și prosperă, plină de împliniri. Voi încă mai stați și lucrați cînd afară este atît de frumos? (2797293)

Președintele Partidului Moldovenilor din România, conf. dr Constantin Simirad, adresează doamnelor și domnișoarelor sincere felicitări, cu ocazia zilei de 8 Martie. (3136469)

Organizația de femei a Partidului Moldovenilor din România urează cu ocazia zilei de 8 Martie, doamnelor și domnișoarelor, membre și simpatizante ale Partidului, multă sănătate, fericire și încredere într-un viitor mai bun. (3136470)

Cu ocazia zilei de 8 Martie, Filialele Județeană și Municipală Iași ale Partidului Moldovenilor din România, felicită doamnele și domnișoarele, membre și simpatizante ale Partidului. (3136471)

Acum, cînd s-a desfăcut cea de-a treia petală din bobocul vieții tale, pentru părinți și surioara ta - Ioana reprezinți "oaza de lumină a sufletelor noastre în pustiu". Dragoste și flori pentru Raluca Mihaela Asaftei. (3136472)

Cu ocazia zilei de 8 Martie, doamna Angela Nohai urează tuturor doamnelor de la SC COMTEX SA un sincer "La mulți ani!", sănătate și o primăvară plină de bucurii și satisfacții alături de cei dragi. (3136215)

O primăvară fericită, plină de bucurii, un zîmbet plin de soare, o floare și-o îmbrățișare pentru cele mai frumoase doamne de la BOLERO! "La mulți ani!" doamnei Iolanda Anton, de la Geta Costin. (3136154)

Cu mult respect, cu ocazia zilei de 8 Martie urăm dragei noastre nașe - Gica Antal - multă sănătate, împlinirea tuturor dorințelor, o primăvară frumoasă alături de cei dragi, împreună cu tradiționalul "La mulți ani!". Finii. (3136228)

Mamei, cu drag, cele mai frumoase gînduri și flori. "La mulți ani!". Alina. (3136229)

Matrimoniale

■ Om de afaceri din Germania, 35 de ani, 1,84/80, caut doamnă serioasă pentru căsătorie. Telefon 044/892112/2500 lei/12 sec. (I 2247-1.24)

■ Doamnă din Germania, 25 ani, blondă, foarte sexi, caută bărbat serios pentru căsătorie. Telefon 044/892112/2500 lei/ 12 sec. (I 2247-1.24)

■ Titrată, drăguță, 45 ani, fără obligații, doresc căsătorie titrat, serios, suplu, prezentabil, peste 1,75. CP 16, OP 6 - Succava. (SV.1.2, c.f. 4357437)

Pierderi

■ Pierdut pe 26 februarie - cîine lup, 10 luni, în zona bisericii Bărboi. Semn particular: curelușă neagră + zgardă metalică. Ofer recompensă. Telefon 146153. (3136435)

Licitații

FILCOOP TÎRGU NEAMȚ

■ cu sediul în comuna Vînători, str. Ion Creangă nr. 111, amplasată la 1,5 km de orașul Tg. Neamț, face următoarea ofertă: 1) Închiriază prin licitație, următoarele spații comerciale: - spațiu frig temperatură -4°C -18°C în suprafață totală de 250 mp - 4 dolari/mp; - spații de depozitare utilizabile pentru comerț en gros sau producție, 3 dolari/mp; - spații magazine în zona Plăieșu, Petricani, Țibucanii de Jos, Poenari. 2) Vinde prin licitație: - 2 spații depozitare, 390 mp fiecare - 1.000.000 lei/mp; - 1 spațiu depozitare 780 mp din care 390 mp etaj - 1.000.000 lei, 390 mp parter - 800.000 lei; - 1 buc. Raba 10 tone, fabricație dec. 1991, 150.000.000 lei; - 1 buc. vagon CFR, 33 mp pe două osii, 40.000 lei/mp; - spațiu parter bloc Timișești 180 mp, 850.000 lei/mp; - spațiu birouri Țibucani 168 mp, 900.000 lei/mp; - spațiu birouri Păstrăveni 52 mp 1.350.000 lei/mp; - spațiu magazin Timișești 88 mp, 850.000 lei/mp; - utilaje de producție - mașini de cusut, triplocuri, mașini tricotat ciorapi. Relații suplimentare la tel./fax 033/251.047. Prețurile nu includ TVA și sînt negociabile. (NT-Fp.1.1)

■ S.C. METALO-CHIMICE S.A., cu sediul în Iași, str. Sf. Lazăr nr. 4, bloc Peneș Curcanul, scoate la vînzare două spații situate în următoarele zone: 1. Iași, Bdul Ștefan cel Mare și Sfînt, bloc B-2, etaj 1- în suprafață de 42 mp, preț informativ 75.000.000 lei la care se adaugă TVA; 2. Iași, str. Sf. Lazăr nr. 4, bloc Peneș Curcanul, etaj 1 - în suprafață de 32,5 mp, preț informativ 49.000.000 lei la care se adaugă TVA. Aceste spații pot fi amenajate ca birou (sediu firmă), cabinet medical sau avocatură, depozit de materiale ușoare sau locuință tip garsonieră. Relații la telefon 116162, fax 114407.

■ Judecătoria Iași - executorul judecătoresc - vinde la licitație publică următoarele bunuri ce aparțin numitei Ungureanu Lidia, domiciliată în Iași, Bd Socola nr. 17, sc. A, et. 2, ap. 10: un televizor ODASHOE, un frigider Tef-cold, dormeză cu arcuri, șifonier cu trei uși, covor persan, două fotolii pe rotile și canapea. Licitația are loc la data de 9.03.1999, ora 11.00, în Iași Bdul Poitiers nr. 53, bl. G2, Tr I, et. 3, ap. 1. Licitatorii trebuie să aibă asupra lor 10% din valoarea de la care începe licitația, cît și actul de identitate. (2815264)

■ Societatea Comercială de Turism MOLDOVA SA Iași, cu sediul în Iași, str. Anastasie Panu nr. 29, organizează licitație publică cu strigare conform prevederilor Ordonanței de urgență a Guvernului nr. 88/1997, aprobată prin Legea 44/1998 și Normelor Metodologice privind privatizarea societăților comerciale și vînzarea de active, aprobate prin hotărîrea Guvernului nr. 55/1998 și Ordinului nr. 61/1998 al Ministerului Privatizării de aprobare a "Normelor metodologice privind privatizarea societăților comerciale și vînzarea de active" cu plata integrală a activului RESTAURANT ȘI CAMPING "CIRIC" cu obiectul de activitate - cazare, alimentație publică și agrement, situată în municițiul Iași. Prețul de pornire al licitației este de 4.900 milioane lei. La prețul de adjudecare se adaugă TVA suportată de către cumpărător. Licitația va avea loc la data de 24.03.1999, ora 10.00, la sediul S.C.T. MOLDOVA S.A. Iași. În caz de neadjudecare la prima ședință se va organiza cea de-a doua ședință a licitației la data de 8.04.1999, ora 10,00. Dosarele de prezentare a activelor pot fi procurate contra cost, la valoarea de 300.000 lei, de la sediul societății între orele 8,00-14,00. Alte relații privind activul se pot obține de la ing. Cristian Comșa - director tehnic, telefon 032/142304. Pentru participarea la licitație, ofertanții vor depune la sediul societății, pînă în ziua licitației, ora 9.00, documentele prevăzute de legislația în vigoare, precum și dovada achitării contravalorii dosarului de prezentare, a garanției și taxei de participare. Participanții la licitație vor depune la casieria societății taxa de participare de 4.900.000 lei și vor face dovada consemnării la dispoziția societății vînzătoare a garanției de 3% din prețul de pornire a licitației în contul acesteia. Valoarea terenului în suprafață de 7.700 mp aferent activului este inclusă în prețul de pornire a licitației.

■ S.C. AGROTRANSPORT S.A. vinde zilnic prin licitație la sediul său din Iași, strada Aurel Vlaicu nr. 78A, autocamioane basculabile R8135, autobene R10215, autoizoterme R10215, autotrenuri izoterme R19256, remorci basculabile de 5 tone și 6,3 tone, precum și piese sau subansamble rezultate din dezmembrări de autovehicule. De asemenea, închiriază spații pentru birouri, ateliere de producție și spații de depozitare. Relații suplimentare la telefoanele 032/176175, 175878.

■ Primăria comunei Bivolari, anunță licitație pentru închiriere 30 mp. spațiu construibil în 3 camere, pretabil societăți comerciale etc. Licitația are loc luni, 15.03.1999, ora 10,00, la Primăria Bivolari. (2815260)

Sediul redacției **Monitorul**
Str. Smîrdan nr. 5
Luni-vineri: 8.30-16.30
Sîmbătă: 9.00-12.00

Magazin **1001 Articole**
Podu Roș
Metalo Chimice
tel. 130750
Luni-vineri: 8.00-16.00

Interior Magazin **Vama Veche**
Sometchim SA
Luni-vineri: 8.00-16.00

Magazin **Elgina**
Bd. Alex. cel Bun
tel. 152 070
Luni-vineri: 8.00-16.00

Magazin **Flora**
Str. V. Lupu 110
tel. 175094
Luni-vineri: 8.00-16.00

Interior Magazin **Materna**
Luni-vineri: 8.00-16.00
Sîmbătă: 9.00-12.00

Complex **C.M.V.**
Podu de Piatră
tel. 135 598
Luni-vineri: 8.00-16.00

Magazin Presă **N.E.D.**
Stația tramvai Tg. Cucu
Luni-vineri: 8.00 - 16.00

Starea Civilă
Interiorul clădirii Stării Civile
Luni - vineri: 8.00-16.00

Monitorul
centre de preluare a anunțurilor de Mică Publicitate

Sugestii și informații la telefon 252294, orele 9.00-12.00 (luni-vineri).
Duminica anunțurile se primesc numai la sediul redacției din str. Smîrdan nr. 5, et. 3, cam. 14, orele 15.00-17.00.

Diverse

■ S.C. CARMINE-LINE SRL organizează expoziție cu vînzare de încălțăminte și îmbrăcăminte second-hand, la Casa Sindicatelor Iași, în ziua de 12 martie 1999, orele 8,00-18,00. Vă prezentăm articole de primăvară-vară pentru toate vîrstele. (2815258)

■ CURSURI LUNARE DE AEROBIC & FITNESS. MASAJ. GYM OANA-MARI. Hotel Unirea, camera 115. Prof. Marina Moraru. Relații suplimentare la telefon 142110, int. 115.

HELP LINE - Pentru copiii noștri

■ Puteți primi GRATUIT informații privind alimentația și creșterea sugarului, zilnic, orele 16,00 - 17,00, la tel. 214002. Policlinica "Sănătatea 2000", dr. Iordache Constantin - medic pediatru.

■ Banca Populară Moldova acordă împrumuturi persoanelor fizice, în condiții deosebit de avantajoase, cu numai 19% dobîndă anuală. Relații la sediul băncii din Iași, str. I.C.Brătianu nr. 20-22, sau la telefon 218500. (2815088)

■ Consiliul de Administrație al S.C. ȘANTIER NR. 9 INSTALAȚII" S.A. Iași convoacă pe data de 27.03.1999, Adunarea Generală a Acționarilor. Ordinea de zi: Aprobarea rezultatelor economico financiare pe 1998; Majorarea capitalului social; Schimbarea sediului; Alegerea Consiliului de Administrație; Diverse. Președinte al Consiliului de Administrație, ing. C. Hogaș. (2815256)

■ Organizăm excursii în Italia, plecare cu avionul. Relații la tel. 034 - 178270; 034 - 171421. (BC - 1543495.1.11)

■ Caut parteneră pentru contract de 6 luni în Grecia, tînără, cu vîrsta între 18 - 27 ani, ca dansatoare. Salariu peste 1.000 USD. Tel. 092.773109. (GL - 4912764.1.20.)

TELEFOANE UTILE - CABINETE ȘI FARMACII VETERINARE

ASOCIAȚIA CHINOLOGICĂ A MUNICIPIULUI IAȘI (singura recunoscută de A.CH.R. și F.C.I.)

Str. Sf. Atanasie nr. 12. Relații la telefon **032/217111, 032/112391**

CLINICĂ INTERSERVICE VET
Str. Sf. Atanasie nr. 12
NON STOP
• tratamente la domiciliu
☎ 032/217111, 032/112391

FARMACIE VETERINARĂ "INTERSERVICE VET"
Str. Bacinschi nr. 9 (lîngă alimentara NEST-Autogară)
zilnic : 8.00 - 20.00
sîmbăta și duminica :8.00 - 14.00
☎ 214983

FARMACIE VETERINARĂ "INTERSERVICE VET"
Piața Chirilă
zilnic : 9.00 - 17.00
sîmbătă : 9.00 - 13.00

ROMVAC COMPANY SA
Depozit en gros de medicamente și vaccinuri de uz veterinar
Str. Sf. Atanasie 12
☎ 032/217111, 032/112391

CABINET ANIMAVET
Aleea Oltea Doamna
(în spatele Bisericii Catolice din Nicolina)
zilnic : 10.00 - 13.00; 16.00 - 19.00
sîmbătă, duminică : 10.00 - 13.00
☎ 126521

CABINET VETERINAR PROVET IAȘI
Str. Smîrdan nr. 93 C
zilnic : 9.00 - 13.00, 15.00 - 20.00
sîmbătă : 9.00 - 15.00
duminică : 10.00 - 13.00
☎ 233.772, 092.376.433 (NON STOP)

CABINET HELPVET și punct farmaceutic
Str. Pojărniciei nr. 10 (lîngă Liceul C. Negruzzi)
zilnic : 9.00 - 13.00, 16.00 - 20.00
sîmbătă : 10.00 - 13.00
duminică : 10.00 - 13.00
☎ 032/145441, 094502628

CLINICĂ ȘI FARMACIE UNIVET
Str. Ion Creangă 15 (lîngă Alimentara Triumf)
zilnic : 8.00 - 20.00
sîmbătă : 9.00 - 13.00
duminică : 9.00 - 13.00
☎ 032/176647

FARMACIE W-2000
Str. C. Negri (lîngă Biserica Bărboi - Tg. Cucu)
zilnic: 9.00 - 17.00
sîmbătă, duminică: 9.00 - 12.00
☎ 032/212342

CABINET DUOVET
Str. Nicolae Gane nr. 25
zilnic : 16.00 - 20.00
sîmbătă: 10.00 - 13.00
duminică - închis
☎ 092555155, 032/214773

FARMACIE VETERINARĂ BIOVET
DEPOZIT MEDICAMENTE DE UZ VETERINAR
Str. Primăverii nr. 23 (lîngă Policlinica Industrială)
zilnic: 9.30 - 17.30
sîmbătă: 9.30 - 13.00
duminică: închis
☎ 032/233414

FARMACIE VETERINARĂ MEDIVET
Str. Păcurari, bl. 543, parter
zilnic: 8.00 - 19.00
sîmbătă: 9.00 - 14.00
duminică: 9.00 - 11.00
☎ /FAX 032/217869

FARMACIE "WHITE FOX"
Str. Străpungere Silvestru 9, parter
☎ /FAX 032/143241

AGENDA OMULUI DE AFACERI

ETNIS
Reprezentanța firmei germane Vaillant pentru Moldova, vă oferă:
- Centrale și cazane pentru încălzit
- Echipamente condiționare și climatizare
- Radiatoare de oțel, aluminiu și fontă
- Rezervoare gaze lichefiate "Shell"

Proiectare, montaj și garanție 3 ani
Plata în 6 rate lunare
Iași - Str. N. Iorga 7D, bl. F5, tel. 032/230113, fax 032/232690, telemobil 094613246, 094554249

DAS
Depozit en-gros
MATERIALE ȘI ECHIPAMENTE pentru instalații
(Romstal, Vaillant, ACV, Guillot, Remeha, De Longhi, McQuay, York)
REDUCERI PÎNĂ LA 15%
Iași, str. Aurel Vlaicu 87, Tel./Fax: 032-175.488, mobil 094/630.512

EUROPA GROUP
DISTRIBUITOR BOSCH, ARISTON, BERETA
- CENTRALE TERMICE
- RADIATOARE FONTĂ, OȚEL, ALUMINIU
- CLIMATIZARE
- APOMETRE

Tel. 032-279300, 094-624399

TOFAN GRUP
comercializează:
anvelope și camere auto (produse de Danubiana și Victoria Florești)
Iași- Șos. Păcurari nr. 92 (în incinta Transmixt SA) Tel. 032/154.343, 251.837

ROSPRINT
În atenția profesioniștilor
Neomanager 4.0
- Sistem informație financiar-contabil în mediul Windows;
- Cereți acum instalarea gratuită a versiunii demonstrative;
- Cereți întreaga ofertă.

SOFTWARE DISTRIBUTION
Iași, bd. D. Cantemir nr. 9
Tel./fax: 032/137521, mobil: 092242274

ankarom
SCAUNE ERGONOMICE: secretariat, executiv, vizitator, conferință
FOTOLII
MOBILIER: birouri, hoteluri, spații comerciale, baruri - restaurante
Tel/Fax 032-210.991; 211.517

ROMKUVERT
FIRMĂ ROMÂNO-GERMANĂ
PRODUCĂTOARE DE
PLICURI
TOATE CODURILE EUROPENE
REPREZENTATĂ PRIN
SC CONEL SRL
DISTRIBUITOR UNIC ÎN ZONA MOLDOVEI
Iași, str. I.C. Brătianu 6, tel./fax 210114, tel. 117227

FLUX SRL
vinde en gros și en detail:
Țeavă multistrat SUPERPIPES Suceava și accesorii
la preț de producător prin
magazinele:
Pasaj Piața Unirii - 092/348590
Complex Flora Tătărași - 173686

SC ABROM SA
PRODUCE ȘI COMERCIALIZEAZĂ
corpuri abrazive cu liant ceramic, într-o gamă largă de forme și dimensiuni, folosite pentru rectificări industriale și gospodărești
NOU! discuri debitat Ø180 și Ø236
Bîrlad, str. Grigore Ignat nr.3
Tel. 035/415440, fax 035/421722, telex 034/119996

MiniMex
Comercializează:
- P.A.L.
- P.F.L.
- Accesorii mobilier IMPORT UNGARIA, AUSTRIA

Produce:
- Mobilier - P.A.L., masiv
- Binale
- Diverse articole - lemn, P.A.L.

Depozit: SUCEAVA, str. Zamca f.n.
telefon/fax: 030/ 52.35.50
telefon: 094-532340, 094-532341

S.C. „PETROLEUM" G.P. S.R.L.
SEDIU FIRMĂ
B-DUL GRIVIȚEI Nr. 61
Bl. 46, Sc. E, Ap.1
2200 Brașov
GP PETROLEUM
Produce și comercializează butoaie din polietilenă de 35l și 60l cu aviz sanitar, pentru uz alimentar și industrial
Fax: 068-422.617; Tel: 068-423979
Mobil: 094.522.169

ROTHERM
Importator
FERROLI și RADSON CE
- Cazane și centrale termice
- Calorifere oțel, aluminiu și fontă
- Echipamente condiționare și climatizare
- Rezervoare GPL, BUTAN GAS
- Țevi, fitinguri și armături pentru apometre

Vînzări en gros și en detail
PLATA ÎN RATE
Iași, Bd. T. Vladimirescu nr. 40 (Bucșinescu)
Tel/Fax: 032/175105, 272340

CASA DESIGN
Reprezentant BOSCH Germania, ACV Belgia
- Centrale termice pe gaz, motorină, electrice
- Radiatoare oțel, aluminiu
- Materiale pentru instalații
- Amenajări interioare
- Proiectare, execuție, service.

Iași, Bd. T. Vladimirescu nr. 59,
Tel.: 032-174565, mobil 094-647187

MOLID
Pentru siguranța dumneavoastră!
- SISTEME DE ALARMĂ PENTRU EFRACȚIE, INCENDIU, AUTO
- DISPECERAT DE SUPRAVEGHERE - TELEFONIC ȘI RADIO -
- INTERVENȚIE INARMATĂ I.G.S.

Iași, Bd. Copou nr. 3, et. 4, (Clădirea Trust Construcții) tel: 032/216671, fax: 032/214564

TEMPO
Sisteme de alarmă
ATENȚIE LA NEATENȚIE!
Tel: 032-234218; 092-364014

MIRFAN MOBILUX
Comercializează
- mobilă sufragerie • holuri
- dormitoare • bucătării
- mic mobilier

Plata în maxim 36 de rate lunare
Program luni - vineri: 10.00 - 18.00
Alexandru cel Bun (vis-a-vis de alimentara Minerva) tel. 032/152647

ANKAROM
GRAVURĂ COMPUTERIZATĂ
signalectică bancară și hotelieră
plăci firmă (notari, avocați etc.)
plăci gravate pentru birouri
înrămări cu profile de aluminiu
Iași, str. RALET nr. 14
Tel/fax 032 211517, 210991

YV
ALARME
- Recondiționări parbrize

Păcurari 92 (incinta Transmixt), tel: 259.690

ACASĂ
MOBILIER la COMANDĂ
PREȚURI pentru BUZUNARELE ROMÂNILOR!
Tel.: 117502 (lîngă Autogară)

SC RULMENȚI SA BÎRLAD
oferă produsele sale
prin rețeaua proprie de distribuitori exclusivi cu centre de desfacere în orașele:
București, Ploiești, Slatina, Tîrgu-Jiu, Cluj Napoca, Satu Mare, Iași, Tulcea.
Relații la: tel. 035/415826, fax 035/421839.

S.C. ALITTA
VÎNZĂRI
PIESE ȘI STIVUITOARE BALKANCAR
Brașov, str. Ciprian Porumbescu nr.2, sc.A, ap.2, tel/fax: 068/310577, tel: 092.322.023.

MONSSON CONSTANTA
ofera:
FĂINĂ
tip 650, 550, 480
distribuitor autorizat:
s.c. PRODMAR s.r.l. - IASI
IASI - str. Ion Creanga 15 cartier Tatarasi
tel. 094 66 44 98, 032/ 176647

UNITRADE
Un partener pentru:
- MOBILIER BIROU
- AMENAJĂRI INTERIOARE

Iași, bd. Copou nr. 4, tel. 032/213455, 213456

CIMEXIM
Reprezentanță ROMSTAL
- microcentrale, cazane, injectoare, vase expansiune, boilere, pompe circulație și submersibile, hidrofoare, radiatoare aluminiu și fontă, accesorii, sanitare, scule BOSCH, condiționare aer
- contoare ZENNER de apartament

Proiectare și execuție. Prețuri promoționale !
Iași, Bd. T. Vladimirescu 4, tel. 032/216397, tel./fax 211082

ELECTRA
lider național interfoane
Instalează, cu plata în rate
INTERFOANE DE ACCES CU CARTELĂ marca ELECTRA
blocuri, vile, sedii de firmă
"pentru liniștea dumneavoastră"
Iași, str. Împăcării 35, bl. 919, Nicolina II, tel.: 032/126276

RAINBOW
SPĂLĂTORIE - CURĂȚĂTORIE CHIMICĂ RAPIDĂ
ONORĂM COMENZI LA DOMICILIU
program zilnic 8.00 - 20.00
sîmbăta 8.00 - 14.00
Iași, str. Gh. Doja nr. 10, tel: 032/124636

Romtel international
vă oferă:
- PAGING - sistem național
- PAGING LOCAL (spitale, întreprinderi)
- STAȚII RADIO-TAXI (procurare, instalare, service)
- Comandă prin radio a firmelor luminoase

Iași, b-dul Socola 17, tel. 032/233933, 233353

EXPANSIV
produce MOBILIER
pentru birouri, spatii comerciale, apartamente, pe bază de comandă
NOU: TAPIȚERIE
Calitate de excepție la cele mai mici prețuri
Iași, str. Uzinei 74, tel./fax: 214533

Mag. CARNE LĂPUȘNEANU
CELE MAI MICI PREȚURI (en gros și en detail)
- CARNE VITĂ (I) cu os - 22.900 lei
- CARNE VITĂ (II) cu os - 19.800 lei
- RASOL VITĂ - 17.900 lei

GARANTAT control sanitar veterinar
Lîngă Galeriile Anticariat, tel: 113329

Mag. CARNE LĂPUȘNEANU
CELE MAI MICI PREȚURI (en gros și en detail)
- CARNE VITĂ (I) fără os - 29.500 lei
- CARNE VITĂ (II) fără os - 26.900 lei
- PULPĂ, ANTRICOT, VRĂBIOARĂ fără os - 32.900 lei

GARANTAT control sanitar veterinar
Lîngă Galeriile Anticariat, tel: 113329

COMINDEX
- PAL MELAMINAT, tip Interspan, pt. mobilier, import Ungaria
- Blaturi pt. bucătării, import Austria

IMPORTATOR DIRECT
Iași, Str. Aurel Vlaicu nr. 88, tel. 094/224752, 094-293.095

HITROM S.A. VASLUI
Produce și comercializează
- membrane hidroizolatoare;
- carton bitumat;
- vată minerală;
- polistiren expandat;
- pavele din beton

Începînd cu luna februarie, se acordă discount atît la produsele hidroizolatoare cît și la vată minerală.
Tel.: 035/340985 Fax: 035/340389
E-mail: hitrom@hitrom.quantum.ro

M.J. MAILLIS ROMÂNIA SRL
vă oferă SISTEME DE AMBALARE cu:
- bandă metalică pentru balotat;
- folie termocontractabilă;
- folie extensibilă;
- bandă de polipropilenă;
- bandă adezivă;
- mașini și utilaje aferente consumabilelor de mai sus pentru paletizat, rigidizat, împachetat.

Roman, str. Nordului nr.3, telefon 033-725057, 094333479.

QUATTRO STAGIONI SRL ROMÂNIA
Importator en gros Italia
comercializează
stofe, tercoturi, tricoturi, mătăsuri, căptușeli, termocolant, blană sintetică, cupoane stofă la kg., căptușeli tapițerie
Roman, b-dul Republicii, nr.46
tel: 033-721820, fax: 033-232528, mobil 092389691

Servicii

Cabinetul Astrologic "AS" vă stă la dispoziție zilnic, orele 10-17. Tel. 676600 sau la CP 337, OP 3 Brăila, unde trimiteți: nume, prenume, data, ora, locul nașterii și problemele care vă interesează.

M.V.D. Servicii consulting

■ ÎNFIINȚĂRI SOCIETĂȚI COMERCIALE (SRL, SA):

■ procedură completă: Notariat, Camera de Comerț, Cod fiscal, Adm. Financiară, ștampile;

■ ACTE ADIȚIONALE-MODIFICĂRI ACTE CONSTITUTIVE:

■ majorare capital social, deschideri puncte de lucru, filiale, sucursale, extinderi al domeniului de activitate, modificări de asociații etc.

■ AUTORIZAȚII ȘI AVIZE DE FUNCȚIONARE:

■ aviz principiu Primărie, Sanepid, Pompieri, Protecția Muncii, Mediu etc.;

■ pentru: birouri, spații comerciale, depozite, spații de producție etc.

■ autorizație firmă luminoasă;

■ REAVIZAREA AUTORIZAȚIILOR DE FUNCȚIONARE.

■ Hotel Unirea, et. 1, cam.107. Tel./fax 212299, mobil 092/212299, 092/395500;

■ pentru autorizații cam. 105, tel. 215015, mobil 092/374899; 092/379369;

■ program 9-19, sîmbătă 9-14.

IMPORTANT!

■ Perfectăm acte vînzări-cumpărări-schimburi: terenuri, case, apartamente. Comision fix - 300.000 lei. Acum puteți dormi liniștit! Tel. 094/880245.

ÎNFIINȚĂRI SOCIETĂȚI COMERCIALE

■ procedură completă: redactare acte, Notariat, Judecătorie, Camera de Comerț, Administrația Financiară, ștampilă;

■ termen - 15 zile

■ MAJORARE CAPITAL SOCIAL:

■ obligatoriu, conform Ordonanței 32/1997

■ procedură completă

■ ACTE ADIȚIONALE DIVERSE, AVIZE ȘI AUTORIZAȚII FUNCȚIONARE:

■ aviz principiu Primărie;

■ autorizație sanitară de funcționare;

■ autorizație funcționare Primărie;

■ autorizație instalare firmă luminoasă.

■ Birou avocat - Cătălin Horga, Hotel "Unirea", et. 2, cam. 211. Telefoane 117733 sau 092211121, zilnic, orele 9,00 - 17,00; sîmbătă: 10,00 - 12,00. (0798407)

REPARAȚII LA DOMICILIU

■ Mașini de spălat, frigidere casnice, congelatoare, lăzi frigorifice. Garanție doi ani. Telefon 153409 sau 094-219067. (2814979)

■ Reparații frigidere, la domiciliul clientului. Garanție doi ani. Telefon 032/145523. (2815099)

■ Electrician autorizat, execut lucrări de reparații și instalații electrice, de orice natură. Telefon 113380. (3136252)

REPARAȚII TV LA DOMICILIU

■ Inginer service autorizat TV GOLDSTAR, ROYAL, NEI, SAMSUNG, FUNAI, LEVIS, HIGA, NIPPON, TEC, PROFEX, AUDISONIC, PHILIPS, CROMATIC, ALFA, TELECOLOR etc. Garanție 3 luni. Dețin telecomenzi, componente noi. Dispecerat 175160, urgențe 094/812981. (3136270)

EST-ROM SA IAȘI

■ AUTORIZATĂ ISCIR pentru
■ Proiectare - consulting;
■ Expertizare - analiza stării tehnice;
■ Construcție;
■ Montaj;
■ Reparații;
■ Service la
■ automacarale;
■ poduri rulante;
■ Macarale portal;
■ Macarale turn;
■ Macarale tip CFR
■ Elevatoare auto;
■ Moto - electrostivuitoare;
■ Ascensoare;
■ Excavatoare
Intermediază
■ Instalații de ridicat second - hand
Produce
■ Șufe cu și fără cîrlig, clești, dispozitive auxiliare
■ Furtune hidraulice și pneumatice de înaltă presiune pentru automacarale, mașini agricole, utilaje terasiere, etc.
Modernizează sau produce
■ Instalații de cîntărire industrială. Tel./fax. - 032/226380; 092-348617.

■ Instalatori, montăm apometre plus sigilare, boilere, mașini de spălat, seturi "Melania" și încălzire. Oferim garanție. Program non-stop! Telefon 155159; 135829. (2814956)

REPARAȚII LA DOMICILIU - MONTĂRI APOMETRE

■ Inginer, repar, instalez mașini de spălat (toate tipurile), mașini de cusut etc. Montez apometre. Telefon 092/783414; 233216. (3136173)

■ RATC Iași oferă persoanelor fizice și juridice posesoare de autoturisme și autoutilitare pînă la 2,5 tone următoarele servicii: revizii tehnice - ITP; reparații motoare, caroserii, suspensie, direcție etc.; spălătorie auto. Unitatea dispune de dotare tehnică adecvată și personal calificat pentru asigurarea unor servicii care răspund tuturor exigențelor. Aceste activități se desfășoară în cadrul Service-auto situat în Iași, splai drept Bahlui, lîngă Stația de salvare.

■ Transport marfă și persoane cu Dacia break, pe orice distanță. Seriozitate, confort și siguranță. Telefon 122769.

■ Apometre, materiale și montaj - 450 mii lei/buc. - sau montaj și materiale - 150 mii lei/buc., alte instalații sanitare. Telefon 259089, 219298. (3136007)

■ SC METALICA SRL execută pe bază de comandă, echipament de lucru, mobilier din pal import, confecții metalice, tîmplărie din lemn și aluminiu. Relații și comenzi la telefon 032/174143 sau 092389522. (3136378)

■ Investitori americani oferă credite, dobîndă zero, reduceri impozite, exporturi SUA. Telefon 158291, după orele 20,00. (2814220)

■ Montez și sigilez apometre, ieftin, rapid și cu plata în rate. Garanție - 10 ani. Telefon 213266, după orele 16,00. (2815251)

■ Instalatori sanitari, executăm instalații sanitare, montări apometre, mașini de spălat. Oferim garanție 3 ani. Telefon 123166. (3136458)

■ Inginer, diriginte șantier, atestat M.L.P.A.T., evaluator terenuri, clădiri, doresc colaborare firme interesate. Telefon 250721; 216861. (3136406)

■ Zugravi, serioși, nebăutori executăm zugrăveli în var lavabil (relief), tapet, gresie, faianță, seturi baie, apometre. Telefon 222136 sau 094/514571. (3136181)

■ Facilităm VIZE Schengen individuale Italia, Grecia, Austria, Germania sau Elveția. Cu noi aveți siguranța! 037/614912, 094.279.854. (VN-975534.1.15)

Decese

Elena - soție, Carmen - fiică anunță cu adîncă durere în suflet încetarea din viață a celui care a fost ing. SORIN VASILIU. Dumnezeu să-l odihnească în pace! Înhumarea va avea loc marți, 9 martie 1999, la orele 12.00, iar corpul neînsuflețit se află în casa mortuară.

Zdrobiți de durere, părinții Ilie și Elena Șopârlă-Pancu și surioara Sânziana anunță decesul fulgerător al MAGDALENEI ȘOPÂRLĂ-PANCU, în vîrstă de 19 ani. Ne rugăm ca Dumnezeu să-ți odihnească sufletul tău bun și sensibil. Dumnezeu să te ierte! Cortegiul funerar va pleca din strada Albinet nr. 18, la orele 12.00, spre cimitirul "Sf. Petru și Pavel", marți, 9 martie. MĂGDUȚA, nu te vom uita niciodată!

Cu nemărginită durere, familia anunță decesul fulgerător al celui care a fost un bun și iubitor soț și tată - ANTON ROMILA (TONY). Dumnezeu să-i odihnească în pace sufletul său bun și generos! Înmormîntarea va avea loc marți, 9 martie 1999, orele 12.00, la cimitirul Socola. (2815272)

Magda - fiică - și familia anunță cu nemărginită durere stingerea din viață a celei care a fost mămica noastră dragă, ELISABETA ISAC. Înmormîntarea va avea loc marți, 9 martie 1999, orele 12.00, la cimitirul "Sf. Treime". Dumnezeu s-o odihnească în pace! (2814193)

Constantin, Nicu, Manuela și Corina anunță cu adîncă durere încetarea din viață, după o lungă și grea suferință, a celei care a fost ELVIRA (SILVIA) BRĂTULEANU. Înmormîntarea va avea loc marți, 9 martie, orele 14.30, la cimitirul "Sf. Petru și Pavel". Dumnezeu s-o odihnească în pace!

Condoleanțe

Familiile Eșanu și Strafalogea își exprimă întreaga compasiune și sînt alături de familia Brătuleanu la marea durere pricinuită de moartea celei care a fost ELVIRA (SILVIA) BRĂTULEANU și transmit condoleanțe întregii familii. Dumnezeu să-i odihnească în pace sufletul ei bun!

Locatarii blocului P5 - sc. C, transmit condoleanțe întregii familii pentru pierderea suferită prin decesul celei care a fost ELVIRA (SILVIA) BRĂTULEANU. Dumnezeu s-o odihnească în pace!

În aceste momente grele, familia Bucureșteanu, cu adîncă durere în suflet, este alături de Elena, Luminița și întreaga familie Romila, la trecerea în neființă a celui care a fost TONY ROMILA. Dumnezeu să te ierte, nașule! (2815272)

Familia Constantin și Anca Doboș transmite condoleanțe familiei Ilie și Elena Șopârlă-Pancu pentru pierderea neașteptată și tragică a fiicei lor MAGDALENA, în vîrstă de numai 19 ani. Dumnezeu să o ierte și să o odihnească în pace!

Familia Adrian și Eugenia Pancu, din Rădăuți, este alături de sora și cumnatul Elena și Ilie Șopârlă-Pancu la dispariția fiicei MAGDALENA și-i transmite condoleanțe.

Familia Emilian și Dana Pancu, din Motru, sînt alături de fratele și cumnata Ilie și Elena Șopârlă-Pancu la dispariția fiicei lor - MAGDALENA și le transmite condoleanțe.

Zdrobită de durere, bunica - Ana Pancu - este alături de Lala, Ilie și Sânziana, la cumplita durere provocată de trecerea fulgerătoare, la numai 19 ani, în lumea umbrelor, a celei mai iubite dintre nepoate - MAGDALENA.

Familia Dumitru și Odorica Teaciuc din Rădăuți transmite condoleanțe familiei Șopârlă-Pancu pentru piederea suferită. (2814187)

Viorica Platon și Mariana Pahone sînt alături de dragii lor prieteni Lala și Iliuță Șopârlă-Pancu în grelele momente prin care trec pricinuite de trecerea fulgerătoare în neființă a fiicei MAGDALENA. Dumnezeu să o odihnească în pace!

Elena Gheorghiu împreună cu Edy - fiu - sînt alături de Lala și Iliuță Șopârlă-Pancu la dureroasa despărțire de scumpa lor MAGDALENA, fiică iubită și neprețuită. Dumnezeu s-o ierte!

Familia Filichi transmite sincere condoleanțe prietenilor Ilie și Lala Șopârlă-Pancu pentru pierderea grea suferită prin dispariția fiicei MAGDALENA. MAGDA, Dumnezeu să te odihnească în pace, să-ți fie țărîna ușoară. În memoria noastră rămîi aceeași.

Bunicii - Elena și Vasile, mătușile, Teodora, Cristina, Zenovia, unchiu Ștefan și verișorii din Piatra Neamț sînt alături de Lala, Aurel și Sînziana, în grelele momente prin care trec pricinuite de incredibila trecere în lumea celor drepți a celei care a fost MAGDALENA ȘOPÂRLĂ-PANCU. Dumnezeu s-o ierte și să-i odihnească în pace sufletul nevinovat!

Cu inimile sfîșiate de durere, Florentina și Manfred Charzvinschi din Germania sînt din tot sufletul alături de fratele Aurel, Lala și Sînziana la dureroasa și neașteptata despărțire de scumpa lor fiică MAGDALENA. Dumnezeu să te odihnească în pace, MĂGDUȚA!

Sincere condoleanțe familiei celui care a fost PAUL CHIOSAC transmit familiile Gheorghe Șerban, V. Buzdugan și Iustina Besoiu. Dumnezeu să-l odihnească în pace! (2814232)

Familia Aurel Brînză transmite sincere condoleanțe familiei Nicolae Florea pentru pierderea tatălui. Dumnezeu să-l odihnească! (3136203)

Colectivul de la SC IMPEX ROMCATEL SA transmite sincere condoleanțe colegei Gabriela Radu pentru pierderea bunicului. Dumnezeu să-l odihnească în pace! (2815267)

Dr Letiția Pasnicu, familiile Buruiană și Ungureanu împărtășesc marea durere a familiei profesor dr Marius și Maria Cîrlan și-i transmit cele mai sincere condoleanțe în aceste momente de suferință pricinuită de decesul mamei. Dumnezeu s-o ierte! (2815269)

Colectivul Tehnic al Teatrului Național Iași este alături de regizorul tehnic Claudiu Aghiculesei, la durerea pricinuită de pierderea tatălui și transmite sincere condoleanțe familiei îndoliate. (2815270)

Colectivul de salariați din cadrul SNC Tg. Frumos transmite sincere condoleanțe domnului ing. Florin Bora pentru pierderea suferită. (3136225)

Serviciile de Radiologie și Anatomie patologică - Spital Clinic nr. 2 - transmit sincere condoleanțe familiei doamnei dr Adriana Gogeneață pentru pierderea tatălui. (3136222)

Familia Alexandru Căpitănescu este alături de familia Nicolae și Cristian Chiosac împărtășind durere pricinuită de dispariția fulgerătoare a fiului și fratelui PAUL CHIOSAC. Dumnezeu să-l odihnească în pace! (3136220)

Margareta Lupu transmite sincere condoleanțe familiei Elena și Carmen Vasiliu și le este alături în marea durere pricinuită de pierderea celui care a fost soț și tată - SORIN. (3136224)

Colectivul Atelierului nr. 6 Tg. Frumos al SC PANGRAN SA își exprimă întreaga compasiune și este alături de domnul Fabian Ciobanu la marea durere pricinuită de moartea mamei și transmite sincere condoleanțe întregii familii. Dumnezeu s-o odihnească în pace! (3136221)

Familiile Constantin Niță și Gheorghe Pricop regretă profund trecerea în neființă, după o lungă și grea suferință, a dragului lor nepot și văr - CONSTANTIN DURAI. Sîntem alături de familia îndurerată. Dumnezeu să-l odihnească în pace! (3136226)

Cadrele didactice de la Grupul Școlar "Gh. Asachi" sînt alături de colega Cătălina Broos și-i împărtășesc durerea pricinuită de pierderea mamei. Sincere condoleanțe.

CENTRE PRELUARE ANUNȚURI MICA PUBLICITATE - MONITORUL

1001 Articole - Menaj - Podu Roș
S.C. METALO-CHIMICE S.A.
Magazinele C.130 și C.131
Comercializează:
- obiecte de uz casnic
- veselă și obiecte de menaj
- electrice și electronice

Program: luni - vineri 8.00 - 20.00; sîmbătă 8.00 - 16.00

C.M.V.- Podu de Piatră
Oferă:
- produse alimentare, dulciuri, băuturi alcoolice
- cosmetice

Bun gust și calitate la prețuri atractive!
Program: luni-vineri 6.00-21.00; sîmbătă 7.00-21.00; duminică 8.00-20.00
Complex Podu de Piatră, tel. 032/233859

FLORA - Tătărași
Oferă:
- carne, preparate din carne
- lactate, specialități, dulciuri
- pîine, produse de panificație
- băuturi alcoolice

Cele mai mici prețuri! Calitate garantată!
Program: luni-vineri 6.00-20.00; sîmbătă 7.00-15.30; duminică 8.00-14.00
Str. Vasile Lupu nr. 110, tel. 032/175094

VAMA VECHE - Gară
La intrarea în magazinul SC SOMETCHIM SA (partea stîngă)
Magazin universal
Program: luni-vineri 8,00-16,00 sîmbătă 8,00-12,00
Situat la intersecția dintre strada Gării și Străpungerea Silvestru.

ELGINA - Alexandru cel Bun
CASĂ DE AMANET
Oferă:
- preparate din carne
- lactate, pîine, băuturi alcoolice
- zahăr, ulei, ouă, făină, dulciuri
- produse pentru curățat și uz casnic

Prețuri minime!
Program: luni-vineri 7.00-20.00; sîmbătă 7.00-14.00; duminică 8.00-14.00
Bd. Al. cel Bun nr. 44, tel. 032/152070

AF URSACHI
- ziare
- reviste
- cărți
- librărie
- flori
- cosmetice

Tg. Frumos, str. Cuza Vodă, bl. 41 (zona Pieței) tel. 710774

Monitorul Servicii Utile

AGENTII IMOBILIARE

■ ACASĂ, Sărărie, 22, AGENȚIE IMOBILIARĂ, 220144/226675, 9.00-19.00

■ ADRYMAD, Cuza Vodă, 30-32, AGENȚIE IMOBILIARĂ, 216914, 9.00-18.00

■ ELEMARC, Cuza VodăCasa Bucovineană, 30, AGENȚIE IMOBILIARĂ, 216721, 9.00-20.00

■ GESAT, Tg. Cucu, 1, agenție imobiliară, 213608/112310, 8.00-20.00

■ TERRA GROUP, Țuțora, 3, agenție imobiliară, perfectat acte notariat 24h, comision minim, 133273/233950, 094540661, 8.00-20.00; S 8.00-14.00

FITNESS, AEROBIC, MASAJ

■ CLUB D, Hotel Traian, cam. 132, fitness - aparate, 12h - 96.000lei, 8h - 72.000lei, 5h - 50.000lei, 217826, L-V 8.00-20.00; S 8.00-16.00; D 9.00-14.00

■ GYM CLUB, Hotel Continental, et. II, sală de fitness și aerobic, 213486, 9.00-20.00

■ GYM OANA MARI, Hotel Unirea, 115, aerobic, fitness, masaj - Prof. Marina Moraru, 142110 int 115, LV 9.00-21.00, SD 9.00-12.00

■ STEFI CLUB, Arcu, 5, sală fitness, aerobic, masaj, saună - personal profesionist, 117685, 14.00-20.00

AMENAJARI INTERIOARE

■ GOSPODARUL, Anastasie Panu, 50, articole sanitare, 147101,

■ GRAPHIX, 14 Decembrie 1989, 2 bis, 213460; 113938, 9.00-17.00

■ INGRAPH, Piața Unirii, 6, amenajări interioare, mobilier, proiecte de construcții, jaluzele textile verticale import SUA, 215586, 113037, 094/642604, 8.00-20.00

■ ORION LIGHTS, Costache Negri, 6, corpuri de iluminat ORION - Austria, 219001, 9.00-18.00; SD 10.00-13.00

■ ROMFIN, Copou, 4, fațade complexe, pereți cortină, vitrine, placări exterioare, metalice, ferestre, uși, luminatoare - cu geam simplu sau Termoplan, alb sau colorat. Amenajările interioare se realizează cu materiale din import în stil occidental, 214090, 8.00-18.00

■ SANITAS, Independenței, bl. R3, articole sanitare, 147101,

■ UTIL CASNIC, Nicolae Iorga, 25, obiecte sanitare, faianță, gresie Sanex Cluj, 233680, 9.00-19.00

VETERINARE

■ BIOVET IMPEX, Primăverii, 23, D3, A, FARMACIE VETERINARĂ, 233414, 8.00-20.00

■ DGV Co, Anastasie Panu, 1, FARMACIE VETERINARĂ, L-V 7.30-19.30, S 7.30-17.00, D 7.30-13.30

ARME ȘI MUNIȚII

■ URSU, Emil Racoviță, 13, capse, bolțuri, pistoale împușcat bolțuri, prestări servicii, reparații pistoale împușcat bolțuri; împlântări bolțuri la domiciliu, 270392, 094/300951, 8.00-16.00

AUTO

■ 1001 ARTICOLE, Șos. Nicolina, bl. F2, 132328,

■ AMRS, Păcurari, 76-78, comercializează piese auto de import pentru Ford, Audi, Opel, 214150, 8.00-19.00; S 8.00-14.00

■ AUTO DINASTY, Șos. Păcurari, 79, COMERCIALIZARE PIESE AUTO NOI ȘI SECOND HAND, ACHIZIȚIONĂRI MAȘINI, 094861192, 094608918, 8.00-20.00

■ CMM CYCLON, în parcarea hotelului Unirea, lângă blocul Carmen, 10, lângă ASIROM, en gros șI en detail - toate tipurile de acumulatori auto la prețuri convenabile. Cumpărătorii beneficiază de verificarea gratuită a instalației electrice. De asemeni puteți găsi piese auto, accesorii șI bujii incandescente., 115724, 8.00-20.00; SD 9.00-14.00

■ CMM CYCLON, Cloșca, 10, lângă ASIROM, en gros șI en detail - toate tipurile de acumulatori auto la prețuri convenabile. Cumpărătorii beneficiază de verificarea gratuită a instalației electrice. De asemeni puteți găsi piese auto, accesorii șI bujii incandescente., 115724, 8.00-20.00; SD 9.00-14.00

■ COM PETROL, Silvestru, 45, COMERȚ CU PRODUSE PETROLIERE, 112240, NON STOP

■ FIX COMPANY, Sf. Lazăr, 76, COMERȚ EN DETAIL ȘI EN GROS CU PIESE AUTO, 231033, L-V 8.00-20.00; SD 8.00-14.00

■ GRIF, Șoseaua Păcurari, 75, 477, piese auto import, 250176, 8.00-18.00; S 8.00-13.00

■ IOROM TRADING, Păcurari, 129, bl. 601, COMERȚ PIESE AUTO, 252900, 8.00-19.00, S 8.00-14.00

■ MOTOR MAGAZIN, Armeană, 22, piese auto pentru autoturisme, camioane și tractoare din producția internă și import, 210980, 211128, 8.00-18.00

■ PARBRIZE AUTO GLASS, Nicu Gane, 15, gamuri import vest, montaj, garanție 1 an, recondiționări, confecționat geamuri laterale șI lunete din stiplex, service mobil, 210351, 092/347657, 7.30-20.00

CARTE

■ EDITURA VIMED, I. C. Brătianu, 6, cărți din colecția Biblioteca pentru Toți, cărți pentru copii, peste 150 de titluri, 210114, 9.00-15.00

CASE AMANET

■ AMBIA, Anastasie Panu, Bl. 6 Martie, Comision minim. Nu percepem penalizări la depășirea termenului!, 145131, 9.00-18.00

■ CIP Z, Piața Voievozilor, bl. C4 (lîngă Poșta Alexandru), comisioane minime.. Posibilitatea restituirii împrumuturilor în rate. Siguranță șI confidențialitate!Acceptăm drept garanții bujuterii, electronice sau auto, 258718, 9.00-17.00, S 10.00-14.00

■ CIP Z, Armeană, 13, bl. G4 (vis-a-vis de Biserica Armeană), comisioane minime.. Posibilitatea restituirii împrumuturilor în rate. Siguranță șI confidențialitate!Acceptăm drept garanții bujuterii, electronice sau auto, 117183, 9.00-17.00, S 10.00-14.00

■ CIP Z, Hotel Traian, cam. 228, comisioane minime.. Posibilitatea restituirii împrumuturilor în rate. Siguranță șI confidențialitate!Acceptăm drept garanții bujuterii, electronice sau auto, 217051, 9.00-19.00, S 10.00-14.00

■ CONEL, Păcurari, 6A, bl. 558, împrumuturi în condiții avantakoase, comision minim, 165000, 9.00-17.00

■ CORIOLAN AUR SMARALD, Nicolae Iorga, 59, asigură împrumuturi rapide prin birourile de amanet și comervializează bujuterii din aur prin magazinele din N. Iorga sau Casa Cărții - parter, 232001, 272494, 217460, 8.00-20.00

■ EUROGOLD, mezanin Rodex - centrul civic, Acceptăm garanții diverse! Comisionul cel mai mic! Încearcă-ne!, 218588, 8.00-20.00

■ LIDO, Bucium, 19, împrumuturi rapide, avantajoase, garanții aur, electronice, șI auto, 230145, 9.00-20.00

COMUNICATII

■ DIRECȚIA TELECOMUNICAȚII, Lăpușneanu, 6, COMERCIAL, REL. CU PUBLICUL, 936,

■ EUROBIT, Smârdan, 63, DEALER CONNEX, TELEFOANE CELULARE ȘI ACCESORII, 216753/216754, 9.00-17.00

■ TEC TELECOM, Țuțora, 17, SERVICII, 232638, 8.00-16.00

■ UNIAXIS, Copou, 3, DISTRIBUITOR AUTORIZAT MOTOROLA; DEALER AUTORIZAT CONNEX, 116903, 9.00-17.00

■ WINNER GROUP, Anastasie Panu, 13-15, DEALERI DIALOG, TELEOANE CELULARE ȘI ACCESORII, 215589, 9.00-18.00; S 9.00-15.00

CONSTRUCTII, MATERIALE DE CONSTRUCTII, INSTALATII

■ ADONIS DESIGN, Pădurii, 14, AMENAJĂRI INTERIOARE, IZOLAȚII, HIDROIZOLAȚII ȘI INSTALAȚII, 092329277, 092329266, 121770, 8.00-20.00

■ ALMAXIL IMPEX, Grădinari, 13, EXECUTĂ LUCRĂRI DE HIDROIZOLAȚII ȘARPANTE, ÎNVELITORI CU MATERIALE CLASICE BITUMINOASE ȘI TERMOSUDABILE DIN IMPORT, 174340, 8.00-20.00

■ CADIN COMP, Copou, 4, amenajări interioare, construcții noi, tâmplărie din Aluminiu, instalații sanitare, 092/616713, fax 214090, 8.00-18.00

■ CASA DESIGN, Tudor Vladimirescu, 59, centrale termice, instalații și amenajări interioare, 174565, 094647187, 7.00-19.00

■ COMCORA, Păcurari, 122, faianță, gresie din Spania și Cesarom, Sanex; adezivi Adeplast; vopsele Kober, Dimilux, 094/888131, 9.00-16.00

■ DANVIC, HIDROIZOLAȚII, 214354/092314677, 8.00-16.00

■ ELAN CONSTRUCȚII, B-dul Poitiers, 77, bl. 8. Et. 2, ap. 14, construcții, amenajări interioare, 126808, 7.00-20.00

■ GIRUS, Oancea, 27, ÎMBUTELIERI OXIGEN, 270284; 092626488, 7.00-16.00

■ INGRAPH, Piața Unirii, 6, proiectare în construcții șI amenajări interioare, 215586, 113037, 094/642604, 8.00-20.00

■ INSTALAȚII GRUP, Șipoțel, 26, CONSILIERE, PROIECTARE, EXECUȚIE, OFERTARE DE ECHIPAMENTE PENTRU INSTALAȚII ÎN CONSTRUCȚII, 210810, 7.00-18.00

■ INSTALAȚII GRUP, Șipoțel, 26, magazin de prezentare și comercializare materiale și echipamente pentru instalații, vopsele și adezivi, 210810, 7.00-18.00

■ METALO-CHIMICE, Manta Roșie, 3, producție CUIE, 135008,

■ MICCA ROM, Bd. Poitiers, (km 10), 10, producție varuri lavabile șI vopsele ultraperformante, 227054, 227055, 8.00-15.00

■ NORD INVEST, Hotel Traian, cam. 409-410, arhitectură, structură, instalații, expertize tehnice, execută proiecte complete pentru amenajări și compartimentări, locuințe, sedii de firmă, etc; documentații tehnice pentru avize de funcționare, consultanță tobținerea AUTORIZAȚIEI DE CONSTRUCȚE, 092/375469, 094/815645, 143330 int 1410,

■ PIF, Codrescu, 6, GLASVANDURI ȘI CONFECȚII METALICE, 142792, NON STOP

■ ROTPUNKT Construcții, Șos. Nicolina, 57, hidroizolații, alpinism utilitar, renovări fațade, 271742, 8.00-16.00

■ TEHNOCONS, Nicolae Iorga, 8, expertizare, proiectare și execuție construcții - lucrări noi, consolidări, amenajări interioare, 233807, 092/480194, 9.00-18.00

COSMETICA

■ CARMEN STIL, Socola, 13, sc. A, COAFURĂ, FRIZERIE, MANICHIURĂ, PEDICHIURĂ, COSMETICĂ, APARATURĂ ȘI PRODUSE PROFESIONALE - UNIC REPREZENTANT PE MOLDOVA, 130473, 092391994, 8.30-21.30

■ RINELI & IOLA COM, Hotel Traian, cam. 129, salon manichiură, pedichiură, coafură, 143330int129, 8.00-16.00

CURATATORII, SPALATORII

■ ALBATROS, Anastasie Panu, Bl. Moldova 1(curte interioară), spălătorie textilă, 215208, 9.00-18.00

■ RAINBOW, SPĂLĂTORIE, CURĂȚĂTORIE CHIMICĂ RAPIDĂ, 124636, 8.00-20.00

DISTRIBUTIE

■ BAHRIM SNC, Tg. Cucu, 17, REPREZENTANȚĂ AMERICAN POPCORN, 216629, 9.00-17.00

■ CPN, Lascăr Catargi, 25, DISTRIBUȚIE BUNURI DE LARG CONSUM, 210368, 9.00-17.00

■ EROM, Împăcării, 5, bl. 909, DISTRIBUITOR COSMETICE FARMEC CLUJ, 125405, 9.00-17.00

■ GHEZACO, Eternitate, 35, firma dumneavoastră are marfă de distribuit - noi am contactat deja clienții, 278713,

■ INTERBRANDS MARKETING, Șos. Tomești, 10, REȚEA DE DISTRIBUȚIE, 231233, 8.00-20.00

■ KARAVER COSMETICS LTD, Împăcării, 19, REPREZENTANT ȘI DISTRIBUITOR COSMETICE, 221445, 8.00-16.00

■ PLURIFARM, Lascăr Catargi, 25, DISTRIBUȚIE MEDICAMENTE UPSA, 210746, 9.00-17.00

■ UNI STANDARD, Moara de foc, 35, DISTRIBUITOR ELECTROARGEȘ, 9.00-17.00

ELECTRICE, ELECTRONICE, ELECTROCASNICE

■ AVALLON, Sărărie, 6, aparatură audio-video, second hand, stare foarte bună de funcționare, instrumente muzicale, 270718, 175838, 8.00-20.00, S 9.00-18.00

■ CARLILA, Păcurari, bl. 546, mașini de spălat, frigidere, congelatoare, lăzi frigorifice și vitrine frigorifice second-hand import Danemarca. Garanție între 6 luni și un an, 117517, 10.00-18.00; S 10.00-13.00

■ EUROPA import-export, Ștefan cel Mare, 8A, en gros și en detail - produse electrocasnice second hand - televizoare, mașini de spălat, frigidere, combine audio-video, 216320, 8.00-20.00

■ FIMEX, Cuza Vodă, 8, produse audio-video JVC șI KOKUSAI - garanție 1 an, televizoare - garanție 3 ani, instalații de încălzire șI condiționare a aerului Beretta - Italia, Trane - Franța, 092/385436, 117119, 9.00-17.00

■ LED FORCE, Cuza Vodă, 1, aparatură audio-video, incinte acustice, aparatură foto, Primim comenzi prin telefon la 211392, 10.00-20.00; S 10.00-17.00

■ METALO-CHIMICE, Străpungerea Ștefan cel Mare, 4, magazin, 116875,

■ MIAMI IND. BUCUREȘTI, Piața Unirii, 9, PRODUSE ELECTRONICE, BIROTICĂ, TELECOMUNICAȚII, 215490/171, 9.00-19.00

■ ORION LIGHTS, Costache Negri, 6, comercializare materiale pentru instalații electrice ale firmelor ABB, GANZ, SEZ, PRODAX, 219001, 9.00-18.00; SD 10.00-13.00

■ TEHNOTON, Vasile Alecsandri, 7, TELEVIZOARE, RADIORECEPTOARE, AMPLITUNERE ȘI AMPLIFICATOARE, STABIILIZATOARE, AEROTERME, VARIATOARE CU TELECOMANDĂ ETC., 211664, 8.00-19.00

■ TEKO INVEST, Sf. Lazăr, 53, ELECTRICE , ELECTRONICE PHILIPS, ELECTROCASNICE, 233553, 8.00-20.00

FARMACII

■ ALSOC FARMAVITA, Sf. Andrei, 4, 112043, 9.00-19.00; SD 9.00-14.00

■ ANDAFARM, Șos. Păcurari, 60, 474, FARMACIE, 252254, 8.00-20.00

■ ATI PULS, Șos. Națională, 194, 233243/233223, 8.00-20.30; S 8.00-20; D 9.00-18.00

■ AVICENA, Ștefan cel Mare, 10, bl. B2, 213047, 9.00-21.00; S 9.00-14.00

■ BABY FARM, Vasile Lupu, 70-74, 271357, 8.00-20.00; D 9.00-13.00

■ BEST FLORA, Vasile Lupu, 108, FARMACIE, 271962,

■ FARMA LIV, Nicolina, 11, bl. A5, 231197, 8.00-20.00; D 8.00-14.00

■ FARMACIA GHIȚUN, Cuza Vodă, 27, FARMACIE, 147077,

■ FARMACIA NR. 4, Ștefan cel Mare, 3, 142020, 7.30-19.30; S 8.30-13.30

■ FARMACIA SALVIA, Cuza Vodă, 1A, FARMACIE, 210340, 7.30-20.30

■ GABRIELA, Păcurari, bl. 582, 140616/122827, 8.00-20.00; SD 8.00-14.00

■ IRIS PHYTOPHARMA, Bd. Copou, 3, 219296, 7.00-20.00; SD 9.00-18.00

■ PROFARM, Carpați, 17, 224952, 8.00-20.00

■ REMEDIA, Gării, 30, 146325, 7.30-20.00; SD 8.00-14.00

■ SEMIS, Străpungere Silvestru, 7, I4, D, FARMACIE, 210542, 8.00-20.00

■ SF. LAZĂR, Sf. Lazăr, FARMACIE, 230153, 8.00-20.00; SD 8.00-14.00

■ TAIFARM 93, Dimineții, bl. 774, 216138, 8.00-20.00; SD 9.00-13.00

■ TEHNIS MKS, Vasile Lupu, 17, FARMACIE, 272180, 8.00-20.00; D 9.00-17.00

■ TEOFARM, Țuțora, 2, FARMACIE, 231118,

FINANTE, CAPITAL, ASIGURARI

■ ASIGURAREA ROMÂNEASCĂ - ASIROM, Ștefan cel Mare, bl. B2-C3, asigurări auto, clădiri, bunuri, persoane, răspundere civilă. Cea mai puternică și stabilă societate de asigurări din România, 114758, 215431, 7.30 - 15.30; SD 8.00-14.00

■ ASIT - ASIGURĂRI ION ȚIRIAC, Păcurari, 7, polițe de asigurare aliniate practicilor internaționale, protecție prin contracte de REASIGURARE la societățile de prim rang pe piața externă a REASIGURĂTORILOR - NOI NE ASUMĂM RISCURILE DUMNEAVOASTRĂ, 213834, 216728 fax. 211695, 8.00-19.30; S 9.00-13.00

■ GRUPUL DE ASIGURĂRI ROMÂN - GRUP AS, Sf. Lazăr, 49, et. II, asigurare-reasigurare, 092/222068, 8.00-17.00

FLORARII, ARTICOLE NUNTI

■ SALONUL JESSICA, Bașotă, 4, închirieri rochii de mirese, de ocazie, fracuri pentru bărbați - toate din Anglia. Preț 300.000-800.000lei, 239100,

FOTO

■ DANSOR, Magazin Moldova, parter, LABORATOR FOTO AGFA, 8.00-20.00; D 8.00-13.00

■ MAGIC, Piața Mihai Eminescu, STUDIO FOTO ȘI XEROX, 8.00-19.00

■ STUDIO FOTO, Șos. Națională, 194, PROCESARE ORICE TIP DE FOTOGRAFII, 230344, 8.00-17.00

HOTELURI

■ HOTEL UNIREA, Piața Unirii, 5, HOTEL, RESTAURANT, BAR, CASINO, 142110,

IMBRACAMINTE, INCALTAMINTE, ARTICOLE PIELE

■ ȘTEFANA, MOARA DE FOC, 1, CONFECȚII ÎNCĂLȚĂMINTE, 157858, 8.00-18.00

■ 1ST CLASS, Lăpușneanu, 7-9, vestimentație de lux pentru bărbați și femei, 215530, 9.00-21.00

■ AF ISACOVICI, ZUGRAVI, 20A, ATELIER DĂRĂCIT LÂNĂ, 214329, 8.00-20.00

■ AGRI COMPANY, Sf. Lazăr, 4 A, producător distribuitor al confecțiilor de tip sport marca AYA, 116368, 250335, 216149, 9.00-18.00

■ ANDRADA STANDARD, STRĂPUNGERE SILVESTRU, 10, CL 19, COMERȚ ÎNCĂLȚĂMINTE ȘI MAROCHINĂRIE, 212155, 9.00-21.00

■ BLUES INTERNATIONAL, Complex Comercial Ștefan cel Mare, parter, articole jeans - Levi`s, Americanino, Giorgio Armani, Kevin Klein, Stefi; cravate, pulovere, fulare, tricouri, geci Faciba și altele. VENIȚI SĂ LE VEDEȚI!, 210591, 10.00-18.00; D 9.00-13.00

■ BOLERO, GĂRII, 17, TEXTILE, ÎNCĂLȚĂMINTE, 216953, 8.00-20.00

■ CASA TEO, Independenței, 19, CONFECȚIONARE ȘI COMERCIALIZARE ARTICOLE DIN PIELE, 216712, 9.00-17.00

■ CMM GIMI STIL, COMPLEX COPOU, CROITORIE, 145060, 8.00-20.00

■ CRIS MIS, ȘTEFAN CEL MARE, 4, COMERȚ ÎNCĂLȚĂMINTE, 143797, 8.00-20.00

■ DONY, Costache Negri, 4, bl. D2, producere și comercializare de confecții de dame și bărbați, 211129, . 222388, 8.00-20.00; S 9.00-17.00

■ EASY RIDER PRESS, PIAȚA M. EMINESCU, TEXTILE, MAROCHINĂRIE, 8.00-20.00

■ GALANTRIX, Păcurari, 142, bl. 587, confecții blană și piele - Orăștie, Tg. Mureș, încălțăminte piele, covoare Cisnădie, perdele Pașcani, 219825, 8.00-20.00; S 8.00-19.00; D 10.00-16.00

■ HODO STYL, Sărărie, 6, Magazin STAR JEANS, comerț jeans, încălțăminte, 9.00-21.00, S 9.00-18.00, D 9.00-13.00

■ ILUX, 14 Decembrie 1989, 3-5, încălțăminte, marochinărie, 114429, 9.00-20.00

■ INCUBUS, lângă cofetăria Opera, REPREZENTANȚĂ BIG STAR, 214235, 8.00-20.00

■ LA PETRICĂ, GĂRII, 17, CIZMĂRIE, 8.00-17.00

■ LUXOR, ANASTASIE PANU, 19, CONFECȚII, 213898, 9.00-21.00

■ MAREX, Independenței, 19, MĂTĂSURI ȘI STOFE, 115824, 9.00-20.00

■ MICROSYSTEM, BUCIUM, 17, REPREZENTANȚĂ BIT, DEPOZIT EN GROS, 236080, 8.00-16.00

■ MIRCOTEX, AURORЕI, 32, CONFECȚII TEXTILE, TRICOTAJE, 115215, 8.00-20.00

■ MIT ALPIN 2200, ȘOSEAUA NAȚIONALĂ, 194, MAGAZIN SECOND-HAND, 10.00-18.00

■ MOLDODERM, DRAGOȘ, 29, PIELĂRIE, 177550,

■ PIMARCON, STRĂPUNGERE SILVESTRU, 12, CL 18, COMERȚ ȘI PRODUCȚIE CONFECȚII, MAROCHINĂRIE,

■ PROFING, Calea Chișinăului, 22, firmă olandeză, importator direct, oferă en gros, HAINE SECOND HAND - calitate fără egal, deja alese după sortimente și materiale, 131896, 8.30-17.00

■ SANZOR, Podul de Fier, produce încălțăminte de stradă șI de protecție. Livrează orice cantități!, 218588, 8.00-20.00

■ SPORUL, GĂRII, 1, PRODUCĂTOR TRICOTAJE, 142860, 8.00-20.00

■ TAMILIA COM, BD. DACIA, 395, TEXTILE, 163260, 8.00-16.00

■ TEXTILA IAȘI, ȘOS. ȘTEFAN CEL MARE, 4, CONFECȚII TEXTILE, 140501/144810, 7.00-15.30

■ VIVAT, GĂRII, L20-22, TEXTILE, ÎNCĂLȚĂMINTE, 8.00-20.00

INDUSTRIE ALIMENTARA

■ ASBEER, Păcurari, 95, produce și desface, către populație și agenți comerciali, bere blondă specială proaspătă, nepasteurizată, fără conservanți, îmbuteliată la sticlă și în butoaie de 50l, 251200 fax: 251975, 7.00-19.00

■ GASTROCOM, Luca Arbore, 2, LABORATOR COFETĂRIE, 163046, 7.00-18.00

■ VITALEF, B-dul Chimiei, 12, VINDE conserve din legume șI fructe, legume șI fructe în stare proaspătă, ÎNCHIRIAZĂ spații de depozitare constituite în celule termoizolante șI suprafețe cuprinse între130-310mp; spații platforma betonată cu posibilități de închidere perimetrală, 032/133201, fax 032/137882, 8.00-16.00

INVATAMANT, EDUCATIE

■ FUNDAȚIA FEG, Cuza Vodă, 1A, calificări în meserii, școală postliceală, grădiniță în limbi străine, 217364/116309, 8.00-20.00

■ UNIVERSITATEA ȘTEFAN LUPAȘCU, Păcurari, 9, ÎNSCRIERI LA 30 DE SPECIALIZĂRI, 216622, 116975, 8.00-20.00

MOBILA

■ AMBIA, Anastasie Panu, Bl. 6 Martie, tapițerie și mobilier la preț de producător, 145131, 9.00-18.00

■ CASNICA, Independenței, bl. C1-5, 116728,

■ COMINDEX, Aurel Vlaicu, 88, pal nelaminat, tip Interspan, pentru mobilier, import Ungaria; blaturi pentru bucătării, import Austria - prețuri de importator, 094/224752, 8.00-20.00

■ DIVERTIS, Tudor Nicolae, 84, lîngă cimitirul Buna Vestire, executăm la comandă: uși, ferestre, lambriuri, etc. din lemn de brad, tei, stejar (uscat), 127640, 125821, 8.00-16.00

■ EUROPA import-export, Ștefan cel Mare, 8A, en-gros șI en detail - mobilă second hand, canapele, bucătării, sufragerii șI altele, 216320, 8.00-20.00

■ EXPOCONFORT, Păcurari, 66, VÂNZĂRI ȘI EXPORT DE MOBILĂ, 250928, 9.00-19.00

■ METALO-CHIMICE, Manta Roșie, 3, producție de mobilier mic, 135008,

■ OMEGA Rtc, proiectăm șI executăm mobilier la cererea beneficiarului cu materiale din import, 217960, 092283572,

■ PRO DOMO, Bd. Independenței, 2, bloc CARMEN, Tehno-Util și Mobstrat din Suceava vă oferă prin magazinul Pro Domo mobilă de calitate la prețuri de producător și cu plata în rate. Amenajări interioare la cerere, 272167, 11.0-19.00

■ TRIDOM, Șoseaua Păcurari, 71, bl. 478, concepție și execuție mobilier comercial - birou și amenajări interioare, 251360, 8.00-20.00

MOBILĂ COMERCIALĂ

■ GRAPHIX, 14 Decembrie 1989, 2 bis, producție de mobilier comercial din aluminiu, pal și sticlă, 213460, 211802, 9.00-17.00

MOBILĂ DE BIROU

■ GRAPHIX, 14 Decembrie 1989, 2 bis, producție mobilier de birou, 213460, 211802, 9.00-17.00

MUSIC SHOP

■ AVALLON, Sărărie, 6, CD-uri, și casete originale înregistrate, casete audio-video, VHS-C, 8mm, DAT, minidiscuri, dischete și CD-uri recordable: TDK, SONY, BASF, RAKS en gros și en detail, 270718, 175838, 8.00-20.00, S 9.00-18.00

■ LED FORCE, Ștefan cel Mare, compact-discuri și casete audio-video, înregistrate și neînregistrate, Primim comenzi prin telefon la 211392, 10.00-20.00; S 10.00-17.00

PAPETĂRIE, BIROTICĂ

■ CONEL, I. C. Brătianu, 6, Plicuri - toate tipurile (codurile) de plicuri interne și internaționale, standard internațional, la preț de producător, 210114, 9.00-15.00

■ FERAX COMPANY, Cuza Vodă, 30-32, REPR. KONICA (COPIATOARE), GLORY, LAMIREL, PAPETĂRIE, 116501, 9.00-17.00

■ HERLITZ ROMÂNIA, C. Negri, 64, Casa Cărții,

■ IRSIDO, Toma Cozma, 7A, PAPETĂRIE, BIROTICĂ, 144255, 8.00-18.00

■ LECOM OPEN SYSTEMS, Carpați, 910-912, BIROTICĂ, PAPETĂRIE, ELECTROCASNICE MOULINEX ȘI PHILIPS, 222882/222880, 9.00-17.00

■ METALO-CHIMICE, Bd. Dacia, bl. SD 4-5, magazin papetărie, 165942,

■ MIG INVEST, Bd. Dacia, 57, bl. DD6, copiatoare, imprimante, faxuri, birotică, papetărie, 143410, 8.00-19.00

■ REAL UNIVERSAL COM, Șos. Nicolina, 45, bl. 966A, parter, PRODUSE PAPETĂRIE, CONSUMABILE ȘI PRODUSE DIN HÂRTIE, 226600, 9.00-17.00

■ ZACH&SON, Aleea Sadoveanu, 2, birotică, consumabile, 219885/145822, 8,00-20.00

POMPE FUNEBRE

■ AF BARBU, Tudor Vladimirescu, 6, monumente funerare (cavouri) cu plata în rate. Avans 25%. Prețuri negociabile. Executăm lucrări în Iași și provincie. Așteptăm oferte, 147923, 9.00-20.00

■ CEPRO-D, monumente funerare, 094/515244, 9.00-19.00

PRESA

■ CONY SAT, Calea Chișinăului, 17, RETRANSMISIE TV PRIN SATELIT, 230576/137991, 8.00-20.00

■ DIFPRES, Horia, 1B, DIFUZARE PRESĂ, 212240, 7.30-15.00

■ INDEPENDENTUL, Banu, 10, REDACȚIE,

■ OPINIA STUDENȚEASCĂ, Vasile Conta, 30, 219687,

■ TELECABLE, Arcu, 25, TELEVIZIUNE PRIN CABLU, 210822, 9.00-18.00

■ TVR IAȘI, Lascăr Catargi, 33, PRESĂ, 210444,

■■ MONITORUL, Smârdan, 5, 271271,

PRODUCTIE PUBLICITARA

■ ARON COMPANY, Zmeu, 3, FIRME LUMINOASE, BANNERE, COPERTINE, PRELATE AUTO, PANOURI PUBLICITARE, IMPRIMĂRI SERIGRAFICE PE SUPORTURI DIVERSE, 092242111, 113131, 9.00-17.00

■ DB DESIGN, Bradului (lângă Gara Nicolina), GRAPHIC & INDUSTRIAL, 220053, 9.00-17.00

■ ERRA Company, Șoseaua Păcurari, 141, producție de firme luminoase, bannere, copertine, panouri publicitare, litere volumetrice, servicii de tipărire și tăiere cutter ploter, 259230, 9.00-17.00

■ GEBA COLOR, Duca Vodă, 2, ETICHETE AUTOCOLANTE, 233386, 9.00-17.00

■ METALCO, Moara de foc, 29, BANNERE, FIRME LUMINOASE, COPERTINE, INSCRIPȚIONĂRI, 215480, 8.00-16.00

■ MONDO INVEST, Anastasie Panu, concepe și execută firme luminoase, panouri publicitare, bannere și copertine, NU EZITAȚI! SUNAȚI-NE!, 218588, 8.00-20.00

■ RBN, Tudor Vladimirescu, 87, AMPLASAMENTE BANNERE, PUBLICITATE PE MIJLOACE DE TRANSPORT ÎN COMUN, 211843, 9.00-17.00

■ SAXON`S, Rond Tg. Cucu, ȘTAMPILE, CĂRȚI DE VIZITĂ, ÎNDOSARIERI, XEROX, 212257, 9.00-17.00

■ SHATTER, Stadion Emil Alexandrescu, IMPRIMĂRI PE TRICOURI ȘI OBIECTE PROMOȚIONALE, 216281, 9.00-17.00

■ TRIDOM, Șoseaua Păcurari, 71, bl. 478, concepție și execuție firme luminoase, panouri publicitare, bannere și copertine, 251360, 8.00-20.00

REPARATII ELECTRONICE, ELECTROCASNICE

■ AF STAMATE, reparații frigidere casnice și industriale, mașini de spălat automate și normale, boilere electrice, aspiratoare și alte obiecte electrocasnice. Garanție 2 ani. Ne deplasăm la domiciliul clientului și în afara localității, 128925, 153409, 094/219067, Non stop

■ DANIEL SERVICE, Stradela Nicoriță, 2, lucrări de bobinaj, reparații frigidere uz casnic și industriale . Executăm reparații șI la domiciliul clientului. Oferim garanție, 179757, 8.00-18.00

■ DIODA, Independenței, Y1, piese de schimb, accesorii, telecomenzi TV, 211672,

■ ELECTRONICA SERVICE, Grigore Ureche, 1-3, REPARAȚII RADIO TV, 116581, 9.00-17.00; S 9.00-13.00

■ LM Co BEST ELECTRONICS, Independenței, Y6-Y5, REPARAȚII, COMERȚ TV, 113660, 10.00-19.00

■ NOEMI, Cuza Vodă, 1A, REPARAȚII RADIO TV, CALCULATOARE, CONFECȚIONĂRI CHEI, 114400, 9.00-17.00

■ TITI FRIG, Hotel Unirea, cam. 514, reparații frigidere casnice și comerciale, distribuitor agregate frigorifice capsulate și freoni Dupont la prețurile cele mai mici, execută lucrări P. R. A. M. - garanție, 142110int154, 233200, 8.00-16.00

RESTAURANTE, LOCALURI, COFETARII

■ COMPLEX DUNĂREA, Anastasie Panu, 52, restaurant, bar de zi, terasă, 140251, 7.00-23.00

■ COMPLEX SCALA, Sf. Lazăr, 2, restaurant, bingo, cofetărie, night-club, 146723, 8.00-16.00

■ ESCAPE, Lăpușneanu, 18, bar, terasă, 7.30-01.00

■ WEEK-END, Zona de Agrement Ciric, TERASĂ - RESTAURANT, 171520,

SANATATE

■ AVICENA Cabinet Medical, Ștefan cel Mare, 10, bl. B2, consultație obstretică-ginecologie, sfat contraceptiv, întreruperi de sarcini prin aspirație, 212877, 9.00-20.00; S 9.00-14.00

■ MEDICAL TEST, Bd. Nicolae Iorga, bl. 903A, laborator de analize medicale, 230774, 8.00-18.00

■ PROFESMED, Vasile Conta, 18, consultații șI tratamente în toate specialitățile; se efectuează șI analize de laborator; chirurgie; ecografii; acupunctură; tratamente bionice, 213223, 7.30-19.30

■ SALVADOM, Șos. Păcurari, 67, bl. 478, CONSULTAȚII PEDIATRIE ȘI ADULȚI, ACUPUNCTURĂ ADULȚI ȘI COPII, AEROSOLI, CONSULTAȚII ȘI TRATAMENTE PRO FITNESS, 251085, 8.00-20.00

SCHIMB VALUTAR

■ CĂLIN EXCHANGE, Arcu, 25, punct de schimb valutar - curs negociabil, verificare gratuită a bonității valutei, 094/697462, 8.00-20.00

■ CĂLIN EXCHANGE, Cuza Vodă, 2, punct de schimb valutar - curs negociabil, verificare gratuită a bonității valutei, 094/697463, 9.00-17.00

■ CĂLIN EXCHANGE, 14 Decembrie 1989, 3-5 (Magazin Lux), punct de schimb valutar - curs negociabil, verificare gratuită a bonității valutei, 8.00-20.00; SD 8.00-20.00

■ CĂLIN EXCHANGE, Calea Chișinăului, 45 (reprezentanță Daewoo), punct de schimb valutar - curs negociabil, verificare gratuită a bonității valutei, 9.00-16.00

■ CĂLIN EXCHANGE, Ștefan cel Mare, 8 (Consignația Puls), punct de schimb valutar - curs negociabil, verificare gratuită a bonității valutei, 8.00-19.00; D 8.00-13.00

■ CĂLIN EXCHANGE, Palat 1 (Magazin Moldova), 1 (Magazin Moldova), punct de schimb valutar - curs negociabil, verificare gratuită a bonității valutei, 116060, 7.00-22.00; SD 7.00-22.00

■ CĂLIN EXCHANGE, Cuza Vodă, 4, (Hotel Continental), punct de schimb valutar - curs negociabil, verificare gratuită a bonității valutei, NON STOP

■ CĂLIN EXCHANGE, Sf. Lazăr, 2 (Restaurant Scala), punct de schimb valutar - curs negociabil, verificare gratuită a bonității valutei, 116074, NON STOP

MONITORUL - SERVICII UTILE

TE FACE CUNOSCUT,

CU DOAR 60.000 LEI PE LUNĂ!

APARE ÎN FIECARE SĂPTĂMÎNĂ

CONTACTEAZĂ-NE ȘI CITITORII NOȘTRI VOR FI CLIENȚII TĂI!

ÎNSCRIERI LA Tel: 271333, int. 121; 144776 ȘI 094888334

■ CĂLIN EXCHANGE, Piața Unirii, 6, casă de schimb valutar - curs negociabil, verificare gratuită a bonității valutei, 111700, NON STOP

■ CONEL, Păcurari, 6A, bl. 558, 165000, 9.00-17.00

SERVICII CONSULTANTA

■ INCO, Piața Unirii, 6, înființări societăți comerciale, asociații familiale. obținere autorizații, 117733, 092/211121, 9.00-17.00

■ ROENTER CONSULTING, POITIERS, 12, ÎNMATRICULĂRI SOCIETĂȚI COMERCIALE, ÎNREGISTRĂRI ACTE ADIȚIONALE, OBȚINERE AUTORIZAȚII DE FUNCȚIONARE, 230445, 230446 int 131, 12.00-17.00; S 10.00-12.00

■ ROENTER CONSULTING, Anastasie Panu, 13-15, mezsnin, CONSULTING MANAGERIAL ȘI DE AFACERI, ÎNMATRICULĂRI SOCIETĂȚI COMERCIALE. ÎNREGISTRĂRI ACTE ADIȚIONALE, OBȚINERE AUTORIZAȚII DE FUNCȚIONARE, ELABORĂRI CONTRACTE COMERCIALE, 212335, 9.00-18.00; S 9.00-14.00

■ SOCIETATEA EXPERȚILOR TEHNICI, Țuțora, 18, bl. D1, sc. A, ap 3, expertize tehnice, evaluări, studii de fezabilitate, 233873, 8.00-12.00

■ TEHNODESIGN, Republicii, 38-19, Onești, proiectare și consultanță industrială, 092/308142, NON STOP

■ TGH, Copou, 4, evaluări societăți, active, studii de fezabilitate, restructurare, majorări de capital social, 213810, fax 212744, 9.00-18.00

SERVICII SECURITATE

■ ELECTRONIC RESEARCH CENTER, Armeană, 2, INTERFOANE DE SCARĂ, 116666, 9.00-17.00

■ MOLID, Copou, 3, et. 4, SISTEME DE ALARMĂ, DISPECERAT DE SUPRAVEGHERE CU INTERVENȚIE ÎNARMATĂ - IGS, ALARME AUTO, 214564/216671, 8.00-16.00

■ TEMPO, Socola, 34, SISTEME DE ALARMĂ AUTO ȘI IMOBILE, 234218/092364014, 9.00-20.00

■ YV, Păcurari, 92, SISTEME DE ALARMĂ MAAT, FBI, UNGO; SUDĂRI PARBRIZE, 259690, 9.00-17.00

STOMATOLOGICE

■ DENTAL LHR, Nicolau, 11, bl. 571A, ap. 3, cabinet stomatologic - Dr. Lucia Brânzan, 111578, LMV 15.00-19.00, MJ 9.00-12.00. S 8.00-12.00

■ DENTAL PLUS, Ion Creangă, 52, bl. S1, cabinet stomatologic, 272391, 8.00-21.00

■ DIADENT, Costache Negri, 43, bl. T1 (lângă Karate Master), cabinet stomatologic - Dr. Lucia Brânzan, Dr. Aldescu Aurelia, 117069, LV 8.00-20.00, S 9.00-12.00

■ TIMITEC, reparații aparatură medicală, producție aparate cu ultrasunete pentru curățirea instrumentarului stomatologic, 092/272272, 8.00-20.00

TEHNICĂ DE CALCUL

■ AVICENA COMPUTERS, Ștefan cel Mare, 10, bl. B2, dealer autorizat Connex GSM, telefoane mobile și second-hand la prețuri incredibile, calculatoare, imprimante, software, inscripționări CD-uri, consumabile, execuție rețele cu echipamente de brandname, dealer autorizat Targa și Lexmark, 217961, 213047, 217611, 9.30-18.30; S 10.00-14.00

■ FIMEX, Cuza Vodă, 8, TEHNICĂ DE CALCUL, BIROTICĂ, TELEFOANE, CONSUMABILE, 211333, 9.00-17.00

■ GHEZACO, Eternitate, 35, dealer A-corp - vinde calculatoare în orice configurație șI componente la cele mai mici prețuri, 278713, 8.00-18.00

■ INFOSERVICE, Copou, 4, calculatoare, imprimante, consumabile, copiatoare, birotică; service pentru calculatoare, monitoare, imprimante; configurări calculatoare; consilier în alegerea tewhnicii de calcul, 144718, 211745, 9.00-17.00

■ INFOSTAR GRUP, Poitiers, 4A, PROGRAM INTEGRAT DE CONTABILITATE DE GESTIUNE FINANCIARĂ, 215374/094645309, 9.00-17.00

■ NODES Gmbh MUNCHEN FILIALA IAȘI, Sf. Atanasie, 25, DEZVOLTARE SOFT PROPRIU ȘI LA COMANDĂ, 111060/219730, http://www.nodes.ro, e-mail : nodes@mail.dntis.ro, 8.00-18.00

■ RADIX, I. C. Brătianu, 20-22. et 4, calculatoare, imprimante, proiectare, consultanță, conectică pentru rețea. Acceptăm bartere, 212453, 230682, radix@mail.radix.ro, 9.00-17.00

■ V SYSTEMS, Rojnița, 10, PROGRAME GESTIUNE, CONTABILITATE, MANAGEMENT; LICENȚĂ, DOCUMENTAȚIE, GARANȚIE, APROBARE DGF; DEZVOLTARE SOFTWARE; DEMONSTRATIVE GRATUITE, 272310, 094822573, http://rotaxpro.hypermart.net, vsystems@rotaxpro.hypermart.net,

TURISM

■ ATLANTIC TURISM COMPANY, Ștefan cel Mare, B1-B2, Galeriile Comerciale, mezanin, bilete de avion șI autocar, excursii interne șI externe, congrese, simpozioane, conferințe, 213872, 9.00-19.00

■ COMPANIA DE TURISM NET, Piața Unirii, 6, mezanin, TURISM INTERN ȘI INTERNAȚIONAL, TICKETING AERIAN ȘI RUTIER, 117596, 213450, 8.00-20.00; S 8.00-14.00; D 10.00-14.00

UNELTE, SCULE

■ INSTALAȚII GRUP, Păcurari, 588, MAGAZIN DE PREZENTARE ȘI COMERCIALIZARE SCULE DE TĂIERE PENTRU INDUSTRIA LEMNULUI, 271963, 7.00-18.00

■ SIRA, Păcurari, 158, bl. 592, scule electrice, consumabile și accesorii marca Kress, Black & Decker, Makita, Bosch, 219959, 9.00-18.00; S 8.00-12.30

DACTILOGRAFIERI, TRADUCERI

■ STIM IMPEX, Primăverii, 13, D1, sc. B, traduceri din limba engleză în limba română (inclusiv tehnică), proiectare în construcția mașinilor ; tehnoredactare și listări, 233147, 18.00-21.00

INCHIRIERI CASETE, CD-URI, JOCURI

■ AVALLON, Sărărie, 6, îchirieri casete video - 7000lei/24h iar pentru abonați 4000lei/24h, casete video originale, tritate în limba română, calitate impecabilă, 270718, 175838, 8.00-20.00, S 9.00-18.00

VALORI MOBILIARE

■ TGH INVESTMENTS, Copou, 4, vânzări - cumpărări de acțiuni, invlusiv certificate de acționari, oferte publice, 216562, 232483, fax 212744, 9.00-18.00

BIJUTERII

■ COLIERUL, Centrul Civic, bl. Moldova, 117789,

■ TURMALIN, Ștefan cel Mare, 56, confecționăm și comercializăm bijuterii din aur și argint, 115196, 9.00-17.00, S 9.00-14.00

PORȚELANURI

■ TURMALIN, Complex Comercial Ștefan cel Mare, 56, porțelanuri și produse cosmetice, bijuterii din aur și argint, 216527, 9.00-17.00, S 9.00-14.00

ANTICHITATI ANTICARIAT

■ SOPHIA SNC, Cuza Vodă, 15, vânzări-cumpărări cărți, discuri, compact-discuri, obiecte de artă, 130577, 117091, 8.00-20.00

SCOLI DE SOFERI

■ AUTO SPORT, Hotel Traian, cam 320, școală de șoferi, 279947, 143330 int 1320, 8.00-18.00

■ SETAR, Păcurari, 21, școală de conducători auto - categoria B, pe mașini Tico și Dacia. Reduceri pentru studenți, elevi și șomeri. Plata în 5 rate. Comparați-ne cu alții și veți vedea diferența!, 226465, 9.00-17.00

MENAJ, UZ CASNIC

■ IRIS, Anastasie Panu, bl. Basarabi, 111638,

■ MOLDOPLAST, Păcurari, 70, bl. 550(lîngă RAR), pungi și sacoșe, plăci plane ondulate, 155555, 11/01/99

■ UTIL CASNIC, Socola, 2, bl. F, fierărie, chimice, aragaze, frigidere, 231433, 8.00-20.00

CARNETUL ZILEI

TVR 1

12,00 TVR Info
12,05 Dna King, agent secret (r). Ep. 64
13,00 TVR Craiova. Orele cetății; Minute fierbinți; Ară, seamănă și... culege?!; Femeia, eterna poveste; Știrile Sudului
14,00 TVR Info
14,10 Santa Barbara (r). Ep. 791
15,00 Arhive românești (r). Ludovic al XIV-lea și Constantin Brâncoveanu
15,30 Mapamond
16,00 Emisiune în limba maghiară

17,30 Familia Simpson (d.a., SUA). Ep. 18

18,00 TVR Info
18,10 Sunset Beach (SUA, 1997). Ep. 417
19,00 Jumătatea ta - Concurs pentru cupluri cu experiență în căsnicie
20,00 Jurnal. Meteo. Sport. Ediție specială

21,00 Primul val (SUA, 1998) Ep. 15

21,50 Avanpremieră la Gala premiilor UNITER
23,00 Jurnalul de noapte. Sport
23,15 Scena. Actualitatea teatrală
23,55 Întîlnirea de la miezul nopții

TVR 2

12,00 Comisarul Wycliffe (r). Ep. 1
12,55 TVR Info
13,00 Rebelul (r). Ep. 1
13,50 Un cîntec pentru fiecare
14,00 Convictuiri
15,00 TVR Info
15,10 Limbi străine: Engleză
15,35 Patru surori (d.a., SUA, 1995)

16,00 Țiganca (Argentina, 1996). Ep. 152

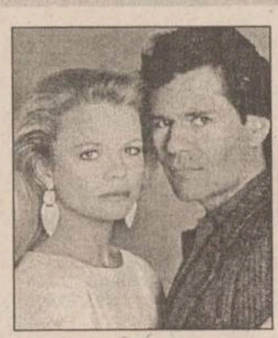

16,45 Santa Barbara (SUA). Ep. 794
17,30 Ansambluri folclorice
17,55 Filmele săptămînii
18,00 Care pe care? Liceeni în competiție
19,00 Știri bancare și bursiere
19,10 Portrete în acvaforte. Dan Puric - actor
19,40 Sănătate, că-i mai bună decît toate! Unde "vine barza"?
20,10 Dna King, agent secret (SUA). Ep. 65
21,00 Credo

22,00 Focul (Franța). Cu: Bernard-Pierre Donnadieu, Sylvain Joubert, Philippe Pouchain. Regia Gilles Katz

23,45 S.O.S. Patrimoniul! Conacul Belu, din localitatea Urlați
0,15 Ghici, cine vine la mine?
0,40 TVM. Mesager

PRO TV

7,00 Bună dimineața, Pro TV e al tău!
9,00 Profit
9,10 Cărările iubirii (r)
10,00 Tînăr și neliniștit (r)

11,00 Jane Eyre (r)

13,00 Știrile Pro TV
13,05 Profeții despre trecut (talk-show/r)
14,00 Reforma la români (r)
14,30 Urmărire generală (r)
15,00 Spirit de echipă, ep. 16
15,30 Tînăr și neliniștit, ep. 697
16,15 Cărările iubirii, ep. 42
17,00 Știrile Pro TV
17,30 Dreptul la iubire, ep. 67
18,15 Știrile Pro TV
18,20 Riști și cîștigi
18,50 Roata norocului
19,20 Chestiunea zilei
19,30 Știrile Pro TV

20,30 Patru nunți și o înmormîntare (SUA, 1994). Regia: Mike Newell. Cu: Hugh Grant, *Andie McDowell*, Kristin Scott Thomas, James Fleet

22,15 Știrile Pro TV
22,20 Chestiunea zilei

22,30 Seinfeld, ep. 175

23,00 Știrile Pro TV. Profit
23,15 Audiența națională (talk-show)
1,00 Război în viitor, ep. 14
1,45 Revizie tehnică
3,00 Audiența națională (talk-show/r)
5,00 Riști și cîștigi (r)
5,30 Roata norocului (r)
6,00 Dreptul la iubire (r)

ANTENA 1

6,40 Agenția de presă (r)
6,45 Dimineața devreme
10,00 Știri
10,15 Agenția de presă (r)

10,20 Cafea cu parfum de femeie, ep. 48, 49

11,30 Planeta vie - lupta pentru supraviețuire, ep. 186

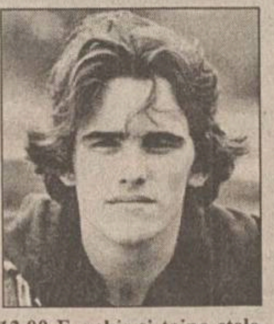

12.00 Frankie și taina stelelor (dramă, SUA, 1989). Cu: *Matt Dilon*, Anne Parillaud, Gabriel Byrne. Regia: Michael Lindsay-Hogg

14,00 Știrile amiezii
14,30 Foișorul de foc (talk-show)
15,30 Dallas, ep. 182
16,30 Știri

17,00 Trei destine, ep. 101

17,50 Zodiac
18,00 Uraganul, ep. 39
19,00 Observator
19,30 Marius Tucă Show
21,00 Pericol iminent (SUA, 1995), ep. 26

22.00 Concert: Eros Ramazzotti și prietenii lui în concert la Munchen

23,00 Observator
23,30 Agenția de presă
23,35 Cuiul din pantof (talk-show)
1,05 Agenția de presă (r)
1,10 Navarro, ep. 13
2,40 Observator (r)
3,10 Uraganul (r)
4,10 Foișorul de foc (r)
5,10 Cuiul din pantof (r)

TELE 'M - PRIMA

7,00 Sport magazin (r)
8,30 Motor (r)
9,00 Prima oră (magazin matinal)
12,00 Christine Cromwell. Ep. 6
13,00 Focus 13 (știri)

13,10 Atingerea îngerilor. Ep. 72

14,05 Celebri și bogați. Ep. 72
15,00 Maria Mercedes. Ep. 72
16,00 Focus 16 (știri)

16,10 Tia și Tamera. Ep. 70

16,30 Malcom & Eddie. Ep. 70
17,00 Jerry Springer. Ep. 76
18,00 Focus (știri)
18,50 Real TV
19,00 Detectivi de elită. Ep. 46
20,00 Camera ascunsă

20,30 Toată noaptea (SUA, 1981). Cu: *Barbara Streisand*, Gene Hackman, Denis Quaid. Regia Jean-Claude Tramont

22,00 Poză la minut. Ep. 15
22,30 Focus (știri)

23,00 Tinerețea sufletului (SUA, 1983). Cu: Anne Meara, Hal Linden. Regia Mel Shavelson

2,00 Focus + (r)
2,30 Real TV (r)

RADIO NORD - EST

6.30 - 10.00 Micul dejun. Emisiune matinală de informații si muzică, știri din actualitatea locală, informații utilitare, horoscop, informații economice, relatări, interviuri în direct, concursuri (6.00-6.30; 8.00-8.15 Buletinul de știri și programul Actualitatea preluate de la BBC; 8.45 - Scafandrul de Bahlui - rubrică de Cătălin Mihuleac; 9.15 Alo, Generația Sto?! - telefonul care te surPRINDE - rubrică de Daniel Buzdugan si Octavian Tudorache). Realizatori: Livia Susanu si Emanuel Botezatu
10.00-14.00 4 ore'n SCHIMBUL DOI. Realizator Gabriel Avasiloaei. Timp de patru ore în contact direct cu viața orașului: informații din actualitatea locală, editorialul zilei, concursuri și muzică (11.00-11.15 - BBC); 12,35 Scurtă istorie; 13,15 Alo, Generatia Sto?! - telefonul care te surPRINDE - rubrică de Daniel Buzdugan și Octavian Tudorache
14.00-14.30 BBC: Buletinul de știri și Actualitatea
14.30-18.00 După amiaza cu Leo. Informații sportive (14.45), știri, interviuri, concursuri, muzică. Realizator: Cristi LEOnte
17.00 Puls Nord Est - cel mai important grupaj informativ al zilei
17.45 Scafandrul de Bahlui - tabletă de Cătălin Mihuleac
18.00-18.30 BBC: Buletinul de știri și Actualitatea
18.30-21.00 Buzduganul de seară. Emisiunea de divertisment: muzică și concursuri; 18.35 Scurtă istorie
21.00-21.30 BBC: Buletinul de stiri si Actualitatea
21.30-22.00 Puls Nord Est - editia de seară (stiri, reportaje, interviuri, relatări din actualitatea local și națională)
22.00-0.00 Două pe față, trei pe dos. Talk show realizat de Cătălin Mihuleac
0,00-5,00 Noapte rock

Radio CONTACT

5,00-8,00 "Buna dimineata!" - emisiune matinală
8,00-11,00 Pauzele de dimineata (realizator Ionut Pohrib): Niciodată nu ai muncit suficient de putin pentru a nu lua o mică pauză. De esti la muncă sau acasă, orele diminetii trec mai usor alături de noi
11,00-14,00 În buricu' tîrgului (realizator Gabi Jugaru): Buricu' este contactul permanent dintre făt și mamă. Voi sînteti mama noastră, iar legătura dintre noi este de fix 91,9 Mhz
14,00-19,00 Contact FM. Program de divertisment: muzică non-stop, concursuri, informatii diverse
19,00-22,00 Club FM (realizatori Aurel Nedelcu si Ovidiu Movila). N-ai timp să te plictisesti! Cel mai mare club din oras! Intrare gratis! Singurul mijloc de transport: megahertu' 91,9
22,00-23,00 Bilet de Concert (realizator Marius Furdui). Intrare la cele mai mari concerte ale acestui mileniu si tot ce nu stiati despre trupele pe care le veti asculta...
23.00-0,00 Rock Block (realizator Alex Revenco). Emisiune dedicată marilor nume ale rock-ului care au devenit în timp adevărate "legende" (povestea și muzica lor)
0,00-1,00 România-Bosnia - via satelit (realizator Roxana Niculescu-Costei). Emisiune dedicată păstrării legăturilor batalionului românesc 96 geniu aflat la Zenica cu cei de acasă. Actualitate, muzică, dedicații

Radio E. NOVA

7.00-10.00 Fuga la serviciu - Cătălin Popescu
10.00-13.00 Trei ceasuri rele - Viorel Cracaleanu
13.00-16.00 Program de redresare - Cătălina Susanu
16.00-19.00 Rucsacul cu muzică - Cristina Chinole
19.00-20.00 Hoțul de melodii - Mihai Cozma
20.00-23.00 Paznic de seară - Ionuț Ciurea

Posturile de televiziune își rezervă dreptul de a-și modifica programul în ultimul moment, în funcție de evenimentele zilei sau de necesitățile lor proprii.

Oferta săptămînii: TELECOMUNICAȚII

EuroBIT
Telefoane celulare GSM în 6,12 sau 24 RATE
Ericsson GA 628 = 99 $ + TVA = Bosch COM 608
Oferta CONNEX:
CONECTARE GRATUITĂ pentru TOTDEAUNA
2 LUNI ABONAMENT GRATUIT *
*ofertă valabilă numai până la 30 aprilie 1999
Complex Comercial Ștefan cel Mare
T/F: 032 214010, GSM: 092 358006
EXPERT CENTER

Tec Telecom
Noi spunem *ZERO* distanțelor
STR. CALEA CHIȘINĂULUI NR. 17 Parter
TEL./ FAX : 032-232638 , 032-233910
SERVICE AUTORIZAT
- centrale telefonice,
- fax-uri și telefoane,
rețele structurate voce-date
dialog Serviciul GSM pentru tine
Reduceri importante de preț !
Marele premiu: RENAULT CLIO
OFERTA SPECIALĂ MARTISOR '99
Telefoane GSM și accesorii.
Conectare gratuită !
VÎNZĂRI ÎN RATE
Tec Telecom Dealer autorizat MOBIL ROM

le modèle dealer autorizat
• Telefoane GSM
• Accesorii
Alcatel One Touch Easy 109$
Motorola d460 89$
Mobile World
dialog GSM
Str. Sf. Lazăr nr. 53 - tel./fax 239003

E timpul să comunici cu adevărat ... mai ieftin !
Cu telefonul tău **fix** sau **mobil**, prin **fax**, comunici la fel ca acum ...
Dar ceva ESTE schimbat față de ceea ce știai !

Prima prezență americană reală în domeniul telecomunicațiilor internaționale.
- Fără investiții în echipamente,
- Fără taxe de conectare,
- Fără formalități complicate,
- Ai acces la transmisii de voce și fax,
- De o calitate deosebită.
- Cu oferte speciale de utilizare,
- Prin 4 tipuri de servicii disponibile,
- La tarife competitive, în lei,
- Și gratuit, desfășurătorul de apeluri,
- Mult mai ieftin față de ceea ce știi,

Telefon: Iași: (032) 211130, (032) 216359
Brașov: (068) 153863 (068) 153864
Este oferta noastră ...
Un serviciu de telecomunicații disponibil pentru oricine ...

QUARTZ
Bd. Independenței, bl. Y1-Y2; tel: 14 61 52

TEKO INVEST CONNEX Dealer autorizat
SMART - 89 $
BOSCH 608 - 129 $
ERICSSON 628 - 129 $
MOTOROLA d 520 - 159 $
RATE!
Str. Sf. Lazar nr. 53 Tel./fax. 233553

REL COMPUTER DEALER AUTORIZAT
CONNEX GSM
NOU! Pager ECO - CNM fără abonament
Telefoane celulare, accesorii
Iași, Șos. Arcu nr. 12, Bl. Z18, tel./fax 032-214190

GIROS COMPANY
În noul sediu din str. Sf. Lazăr nr. 45 ☎ 032/210.872
Premii tentante!
Cumpără în perioada 15 februarie - 15 aprilie unul din pachetele Dialog Plus sau Premium!
GSM pentru tine, GSM pentru oricine!
ALCATEL ONE TOUCH EASY 129$
ALCATEL ONE TOUCH VIEW 189$
NOKIA 5110 217$
ALCATEL ONE TOUCH POCKET 347$
dialog

Programul cinematografelor

"VICTORIA"

"N-am uitat ce-ai făcut astă-vară"

Producție SUA, 1998.
Thriller psihologic cu Freddie Prinze, Jennifer Love Hewitt, Muse Watson, Bill Cobbs, Matthew Settle.
Premieră.
Ora 9,00 - **7.000 lei.**
Orele: 11,00; 13,00; 15,00; 17,00; 19,00 - **12.000 lei**

"COPOU"

"Îngeri căzuți"

Producție Franța, 1998.
Dramă sentimentală distinsă cu două premii Cannes '98 - Elodie Bouchez și Natacha Regnier și cel mai bun debut regizoral: Erick Zonca.
Premieră.
Orele: 17,00; 19,00 - **8.000 lei**

"G.I. Jane"

Producție SUA, 1998.
Thriller cu Demi Moore.
Ora: 9.00 - **5.000 lei**
Orele: 11.30, 14.00 - **8.000 lei**

REPUBLICA

"Aventuri la firul ierbii"

Producție SUA, 1998. Lung mettraj de animație. Comedie a cărei eroi sînt insectele.
Premieră.
Ora: 9,00 - **6.000 lei**
Orele: 11,00; 13,00; 15,00; 17,00 - **10.000 lei**.

"Îmblînzitorul de cai"

Producție SUA, 1998. Dramă romantică cu Robert Redford.
Ora: 19,00 - 12.000 lei.

"DACIA"

"Haiducii lui Șaptecai"

Producție România, 1971. Film de aventuri cu Florin Piersic.
(Sîmbătă și duminică, ora: 10,00 - **4.000 lei.)**
Ora: 14,00 - **6.000 lei.**

"Răzbunarea tatălui"

Producție India, 1993. Melodramă muzicală.
Ora: 16,00; 18,00 - **6.000 lei.**

ACASĂ

7,00 Celeste se intoarce (r)
7,45 Guadalupe (r)
8,30 Căsuța povestilor (r)
9,00 Dragostea nu moare (r)

10,00 Domnul și doamna Hart: Crime din pasiune (r)

11,45 Viata noastră (r)
12,30 Dragoste și putere (r)
13,15 Misterioasa doamnă (r)
14,00 Surorile (r)
15,00 Marimar, ep. 27
16,00 Celeste se intoarce, ep. 27

16,45 Guadalupe, ep. 138

17,30 Viața noastră, ep. 2
18,30 Dragostea nu moare, ep. 82
19,25 Căsuța povestilor
20,00 Dragoste și putere, ep. 321
20,45 Misterioasa doamnă, ep. 184
21,30 Surorile, ep. 56

22,30 Cinemateca de acasă: Regina africană (SUA, 1951). Regia: John Huston. Cu: Katharine Hepburn, *Humphrey Bogart*, Robert Morley, Peter Bull.

0,30 Hat-trick
2,00 Războiul conjugal, ep. 8

TURISM

OLIMP - IAȘI
Str. Gavril Muzicescu nr. 6, bl. 7A, mezanin (fundație, deasupra Universității Petre Andrei),Tel: 215524, 215539
EXTERN:
ITALIA
GRECIA 9 zile, autocar: 01.04.1999
TURCIA: odihnă litoral: Anatalya, Kusadasi, Bodrum
Africa de Sud, SUA, Japonia, Peru, Egipt, Elveția, Thailanda, India, Franța, Spania, China, Dubai, Israel, Scandinavia.
INTERN:
Durău, Vatra Dornei, Sinaia, Predeal, Poiana Brașov, Călimănești, Felix, Herculane, Sovata, Tușnad, Covasna, Slănic Moldova.
OLIMP
Str. G. Musicescu nr. 6; tel. 215524, 215539

REDUCERI ÎN MARTIE
KLM
PRIN ICAR TOURS
Str. Costache Negri 43-parter, tel: 216.319, 111.310, fax: 217160
Rezervări non stop: 094.606426

REDUCERI ÎN MARTIE
PRIN ICAR TOURS
TAROM
Str. Costache Negri 43-parter, tel: 216.319, 111.310, fax: 217160
Rezervări non stop: 094.606426

REDUCERI ÎN MARTIE
Lufthansa
PRIN ICAR TOURS
Str. Costache Negri 43-parter, tel: 216.319, 111.310, fax: 217160
Rezervări non stop: 094.606426

ATLANTIC TURISM COMPANY
bd. Stefan cel Mare 10
galeriile comerciale, mezanin
tel: 032 - 213.872, 224.590
Sărbătorile de Paște în Grecia
Israel Pelerinaj în Țara Sfîntă
IMPORTANT! Facilități de plată!
Formula 1
Imola (Italia) — 2 mai
Monte Carlo — 16 mai
Monza (Italia) — 12 sep
bilete de avion și autocar în cele mai favorabile condiții și la cele mai bune prețuri

TOTEM AGENȚIE DE TURISM
Excursii: ITALIA, GRECIA, FRANȚA/SPANIA, IRLANDA/ANGLIA, CEHIA, MALTA/CIPRU, SLOVENIA/CROAȚIA, AFRICA DE SUD
Avion: BRITISH AIRWAYS, Alitalia, swissair, MALEV Hungarian Airlines, KLM, Emirates, CSA Czech Airlines, AIR FRANCE, Lufthansa, BALKAN, TAROM, ROMAVIA, AUSTRIAN AIR LINES, TURKISH AIRWAYS
Autocar: Plecări din Iași: DOUBLE T, EUROTIME, ATLASSIB, Touring, EUROPABUS, TRANS EUROPA
ITALIA, ELVEȚIA
Germania, Spania, Franța, Portugalia, Anglia, Austria, Scandinavia, Benelux, Irlanda
PROGRAM EXCEPȚIONAL
Sărbătorile de Paște
MALTA
Tabere iarnă / weekend munte
Sovata, Rarău, Tușnad, Cîmpulung Moldovenesc, Durău
Agroturism Bucovina
Sinaia, Predeal, Bușteni, Brașov, Vatra Dornei, Covasna, Slănic Moldova
Str. Păcurari nr. 8 (la 50 m de Biblioteca M. Eminescu), tel.: 032/217380, tel./fax: 032/213545, totem@mail.dntis.ro

COMPANIA de TURISM net
6600 Iași, Piata Unirii 6-Mezanin
Tel/Fax: 032-233.503-213.450
e-mail: net@nordest.ro
Internet: www.nordest.ro
■ TICKETING AERIAN ȘI RUTIER
■ PROGRAME EXTERNE
ANGLIA, ITALIA, SPANIA, FRANȚA
GRECIA, ASIA MINOR
■ PROGRAME DE WEEKEND
SEJURURI
■ KATERINI și NEA MAKRI (GRECIA),
■ ANTALYA și KUSADASI (TURCIA)
net
Tu știi cînd
Noi știm unde
KLM, swissair, AIR FRANCE, TRANS-EUROPA, Lufthansa, British Airways, Olympic, MDV, Austrian Airlines, TAROM, Turkish Airlines, MALEV, CSA, Hertz, eurolines, Touring, EUROTIME, LOT, EL AL

fii cu ochii pe **prima!**

DETECTIVI DE ELITĂ
Sunt o pereche perfectă... când rezolvă un caz!
în fiecare zi, ora **19:00**
prima
O ratare nu vine niciodată singură.
astă-seară, **20:30**
TOATĂ NOAPTEA

Sorina Marian a fost necruțătoare tocmai cu fosta sa echipă

■ *Universitatea Bacău - Penicilina Iași 3-1 (24, 1?, -18, 23)*

Universitatea: Ichim, Alexe, Cososchi, Tancău, Bușu, Căpățînă. Au mai jucat: Dan, Marian, Cuciureanu, Eperjesi, Toma.

Penicilina: Dochia, Ruxăndoiu, Androhovici, T. Popa, Formagiu, Cotoranu. Au mai jucat: A. Popa, Giurgea, Dulcianu, Simion.

Arbitri: Constantin Șovăială, Adrian Apetrei (Ploiești).

Derbiul moldav, disputat sîmbătă la Bacău, între Universitatea și Penicilina, a adus cîștig de cauză gazdelor, care au avut o misiune destul de dificilă. Partida s-a desfășurat sub semnul echilibrului chiar de la început, după care, surprinzător pentru suporterii echipei băcăuane, formația oaspete a preluat inițiativa și puțin a lipsit să-și treacă în cont primul set, mai ales că au condus cu 24-20. Numai că studentele și-au revenit din amorțeală în ultima clipă și au întors rezultatul. Se părea că totul va decurge conform dorinței publicului cînd, de la 12-12 în setul secund, Universitatea a luat jocul pe cont propriu și s-a impus cu 25-17. Mai mult, gazdele au condus cu 9-4 și 12-7 în actul al treilea. De aici, lucrurile s-au petrecut la fel ca în setul inaugural, numai că rolurile s-au schimbat. Penicilina, cu Tatiana Popa și Formagiu în vervă, a preluat controlul la fileu unde Melania Alexe, Alexandrina Tancău și Irina Bușu n-au mai dat randamentul de pînă atunci. În consecință, de la 17-14 s-a ajuns la 18-25, spre dezamăgirea suporterilor locali, care estimau o victorie în trei seturi a favoritelor lor. Puțin a lipsit să se ajungă în tie-break, mai ales că ieșencele prinseseră curaj și se instalaseră la conducere pe tabela de marcaj spre mijlocul setului al IV-lea, 15-18. De aici, studentele au revenit în joc, apoi au echilibrat și întors situația, 23-20, pentru ca, în cele din urmă, să-și adjudece setul la limită, 25-23, un merit aparte avîndu-l ex-ieșeanca Sorina Marian.

Florin Grapă s-a declarat mulțumit doar de faptul că echipa sa a acumulat cele 13 victorii minime ce permit accesul în grupa valorică 1-6. **(Marius AMBROZIE)**

Celelalte rezultate ale etapei: RATB București - Unic Piatra Neamț 3-0; Rapid - Universitatea Cluj 3-0; Metal 33 București - Braiconf Brăila 3-1; Universitatea Craiova - Dacia Pitești 3-0; Dinamo București - Romradiatoare Brașov 3-0.

Etapa viitoare (13 martie): Dinamo - RATB (în tur, 2-3); Romradiatoare - Universitatea Bacău (0-3); Penicilina - Rapid (0-3); Universitatea Cluj - Metal 33 București (1-3); Braiconf - Universitatea Craiova (0-3); Dacia Pitești - Unic Piatra Neamț (3-2).

În imagine, fosta ieșeancă Sorina Marian, actualmente la Universitatea Bacău

Clasament					
1. Rapid	16	15	1	47-10	31
2. "U" Bacău	16	13	3	40-20	29
3. Metal 33	16	10	6	35-27	26
4. Penicilina	16	10	6	32-25	26
5. Craiova	16	9	7	34-31	25
6. Dacia	16	9	7	30-29	25
7. RATB	16	8	8	34-32	24
9. Unic	16	6	10	26-35	22
8. Dinamo	16	5	11	28-33	21
10. Braiconf	16	5	11	21-39	21
11. Brașov	16	4	12	21-40	20
12. "U" Cluj	16	2	14	14-43	18

Fără Moscalu și cu Scutelnic într-un picior

■ *Dinamo București – Politehnica Moldrom Iași 80-69 (34-28), în Divizia A de baschet masculin* ■ *ieșenii joacă mîine restanța cu Steaua* ■ *victoria clujenilor la Tg. Mureș a complicat calculele pentru play-off* ■

Dinamo: Constantinescu 7 (1X3), Simic 5 (1X3), Vinereanu 21, Krupnikovic 9 (1X3), Caraiani 7. Au mai jucat: Markovic 13 (3X3), Ailenei, Mircea 6, Ivanov 2, Dumitrescu 3, Haisler 5, Chiran 2.

Poli Moldrom: Șestopal 13 (2X3), Scutelnic 6, Mirișevschi 2, Anghel, Petovic 20 (1X3). Au mai jucat: Burlacu 2, Murgoci 11 (1X3), Popa 15 (2X3), Nănescu.

Au arbitrat: G. Roceanu (București) și M. Udrică (Craiova).

După ce în partida tur a fost nevoită să joace fără Șestopal, Politehnica Moldrom a avut și sîmbătă efectivul incomplet, în condițiile în care Moscalu (accidentat la ultimul antrenament) n-a mai făcut deplasarea. În plus, ieșenii au mai suferit un handicap cînd accidentarea la coapsă a lui Scutelnic, din primele minute ale partidei, i-a afectat potențialul. Oaspeții au reușit să joace bine faza defensivă, însă atacul a suferit mult și datorită greșelilor de tehnică individuală. În replică, Dinamo a avut o echipă la care concentrarea n-a fost punctul forte, rezultatul fiind o partidă care nu a semănat deloc cu o confruntare între două echipe clasate pe podium în sezonul trecut.

Debutul partidei a reliefat din nou dificultățile cu care se confruntă Mitică Anghel atunci cînd îl are adversar pe Vinereanu. Petovic a reușit totuși să echilibreze disputa și oaspeții conduc cu 16-15 în min. 10, după cîteva intercepții și un coș de trei puncte marcat de Șestopal. Sub panoul propriu, Murgoci (cu cele mai multe recuperări dintre ieșeni) și Burlacu cîștigă cîteva mingi, însă ele sînt irosite la fel de repede și doar imprecizia gazdelor mai permite lui Șestopal să-și mențină echipa la conducere. Atacul echipei antrenate de Dragan Petricevic și Radu Boișteanu suferă atîta timp cît Scutelnic (șchiopătînd vizibil) face numai apărare iar Mirișevschi nu-și găsește pașii, ceea ce dă ocazia gazdelor să ia puțin avans (25-18, min. 16). Cu un minut înainte de pauză, Șestopal reface diferența (29-28), dar Markovic își duce colegii cu șase puncte la vestiare.

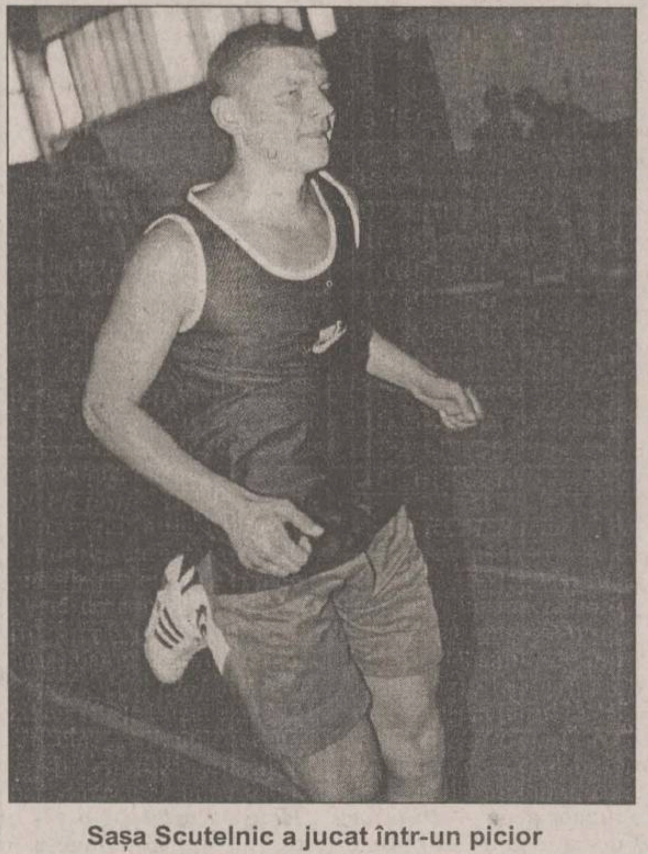

Sașa Scutelnic a jucat într-un picior

Repriza secundă începe cu gazdele cravașate de antrenorul Dan Berceanu iar tabela arată 39-50 ('25) și 49-64 ('32). Popa înscrie pentru trei puncte, cîteva mingi sînt recuperate pe fondul aceleeași apărări agresive și oaspeții dau senzația că pot reveni. Același Popa pierde însă două mingi finalizate de Krupnikovic cu slam-dunk și Dinamo ajunge la cea mai mare diferență de scor: 58-75 ('37). Berceanu face loc tinerilor, la fel și Petricevic, cei din urmă reușind să refacă din teren, aducînd tabela, la final, mai aproape de realitate.

■ Deși Costel Moscalu trebuia să facă deplasarea la București, s-a renunțat la această idee în chiar dimineața plecării. Un control medical și o scurtă perioadă de refacere s-a considerat că este soluția cea mai potrivită pentru el.

■ 35 de minute Sașa Scutelnic a șchiopătat, el fiind totuși menținut pe teren. Antrenorul său a declarat la finalul partidei că jucătorul și-a îndeplinit satisfăcător sarcinile de joc chiar și în aceste condiții.

■ Tehnicianul dinamovist, Dan Berceanu, a considerat victoria ca lipsită de importanță și jocul ca fiind de slabă factură tehnică. Nemulțumit de evoluția elevilor săi, el a mai declarat că așteaptă mai mult de la partida de la Sibiu, acolo unde Dinamo trebuie să cîștige dacă vrea să intre în play-off de pe prima poziție a clasamentului.

■ ***"Echipa n-a evoluat la adevărata valoare, însă consider că nu am jucat rău. Doar lipsa de concentrare din final ne-a împiedicat să avem avantaj la pauză. În repriza secundă Dinamo s-a desprins ușor la 10 puncte. Noi am avut momente cu joc bun, completate însă cu greșeli de tehnică elementară, care ne-au împiedicat să revenim"***, a spus "principalul" ieșean.

■ Dezolant de goală sala din "Ștefan cel Mare", acolo unde doar cîteva zeci de spectatori au venit să asiste la joc. Lor li s-au alăturat jucătorii divizionarei B gălățene și o parte din componenții celorlalte echipe bucureștene, care-și disputaseră mai de dimineață jocurile.

■ După joc, sîrbii de la Dinamo (Simic, Krupnikovic și Markovic) au dorit să schimbe cîteva cuvinte cu sîrbul de la Iași, Ivo Petovic. Ei au trebuit să aștepte însă aproape o oră, pentru că atît au stat la vestiare antrenorii și jucătorii ieșeni după încheierea partidei.

■ La Tg. Mureș, clujenii au reușit o surpriză de calibru în primul rînd prin dimensiunea victoriei obținute. Țenter a fost pionul principal al oaspeților (21 de puncte), în timp ce sîrbul Alexander Ilic s-a bătut de unul singur, reușind mai bine de jumătate din punctele echipei (35).

■ **Celelalte rezultate ale etapei:** Elba Timișoara - CSU Astral Sibiu 68-95, SOCED București - Steaua București 91-66, Herlitz Mobex Tg. Mureș - "U" Carbochim Cluj 64-96 (?!) (grupa 1-8), Rapid București - BRD Ploiești 103-73, Romradiatoare Brașov - UT Sanex Cluj 82-78 (după prelungiri), Metropola București – Subansamble Auto Pitești 95-64 (grupa 9-16).

Clasament Grupa 1-8					
1. Dinamo	27	23	4	2124-1793	50
2. Sibiu	27	22	5	2136-1776	49
3. Carbochim	26	18	8	1922-1689	44
4. SOCED	27	17	10	1957-1774	44
5. Herlitz	26	17	9	2061-1927	43
6. Poli Moldrom	26	15	11	1997-1877	41
7. Elba	27	12	15	2036-2032	39
8. Steaua	26	11	15	1996-1951	3

Culturiștii de la CSȘ Unirea au trecut în bloc de etapa zonală

■ *arbitrii nu au fost pe aceeași lungime de undă la categ. 75 kg*

Cu toate că a fost unul dintre cei mai titrați și bine pregătiți culturiști prezenți la "zonala" de la Vaslui a Campionatului Național, ieșeanul Ionuț Vizitiu, campion balcanic en-titre de juniori, a fost "trimis" de arbitri pe locul secund în întrecerea seniorilor. După ce s-a impus fără probleme în competiția juniorilor, clasîndu-se pe primul loc la categoria 75 kg, Ionuț Vizitiu nu a mai repetat performanța și la seniori, preferatul arbitrilor fiind un alt ieșean, I. Curcudel, de la "Palestra", club patronat de Florin Preduchin. Membru în Biroul federal al FRC, Florin Preduchin a fost șeful comisiei de arbitri ce a apreciat evoluția și calitățile participanților la etapa de zonă de la Vaslui. Elevul său, ce are în palmares un loc IV la întrecerile naționale, a fost preferat de arbitri în fața lui Ionuț Vizitiu, de la CSȘ Unirea Iași, care, printre altele, este și campionul României la juniori și seniori și este inclus în lotul național de juniori ce va participa la Balcaniada din Turcia. ***"Conform regulamentelor, arbitrii nu au voie să stea unul lîngă altul la concurs, pentru a nu se influența reciproc. La Vaslui, arbitrii s-au consultat în permanență între ei, cel din stînga și dreapta lui Florin Preduchin - M. Pătrașcu, de la AS CFR Iași și N. Mătrescu, antrenor la Botoșani - văzîndu-l pe Curcudel pe primul loc iar pe Vizitiu pe doi. Ceilalți doi arbitri, Paul Dumea, redactor la revista «Culturism», și Mihnea Moisescu, tot din Iași, aflați ceva mai departe de șeful comisiei, l-au văzut pe Vizitiu cîștigător, în timp ce Curcudel, în viziunea unui arbitru, a fost abia al patrulea"***, a explicat antrenorul lui Vizitiu, Gheorghe Hreapcă, faptul că elevul său s-a clasat doar pe locul secund la seniori, decizie ce, după spusele acestuia, i-a determinat pe spectatorii prezenți în sală să strige preț de cîteva minute ***"Hoții!"***. Deoarece nu avem, deocamdată, decît rezultatele tehnice ale culturiștilor de la CSȘ Unirea, le prezentăm mai jos, cu mențiunea că primii trei clasați la fiecare categorie de greutate s-au calificat pentru etapa finală: locul I - Daniel Bîlbă (cat.70 kg., juniori); Ionuț Vizitiu (75 kg., juniori); Ana Rînja (+57 kg., junioare); Diana Hreapcă (57 kg., junioare). Locul II: Dragoș Ursache (70 kg., juniori); Marius Dănilă (65 kh., seniori); Ionuț Vizitiu (75 kg., seniori); Marius Luiuz (80 kg., seniori). Locul III: Ionut Perța (65 kg., juniori); George Teodorescu (70 kg., juniori); Radu Hanceriuc (70 kg. seniori). Locul IV: Cosmin Bulancea (70 kg., juniori); Lucian Damian (+90 kg., seniori); Silviu Filip (90 kg., seniori). Au mai participat: Mihai Cojiță (75 kg. seniori); Daniel Blihoghe (90 kg., seniori); Petru Bejenaru (70 kg., seniori). **(Leonard CANANĂU)**

Pășcănenii au ciufulit ariciul

■ *CFR - Romradiatoare Brașov 2-0 (1-0)*

Au marcat: Drumaru ('59) și Tănase ('79)

CFR: Aelenei - Nistor, Goanță, Maranda, Cantea - Suliță, Drumaru, Văcaru, Asanache (21- Cîșlaru, '57 - Muraru) - Tănase, Ancuța ('35 - Gurgu).

A arbitrat bine o brigadă condusă de Al. Băjean (Videle).

În prima etapă a returului, feroviarii pășcăneni au întîlnit o echipă subțire, dar decisă să obțină un egal. În consecință, brașovenii s-au strîns arici în preajma careului, asistînd în prima repriză la danteläriile sterile ale gazdelor. Ocaziile n-au lipsit, dar Suliță s-a bîlbîit în careul advers ('13), Văcaru a șutat imprecis de la 3 m ('17), sau a trimis cu capul tot la fel ('34). În aceste condiții, oaspeții au avut patru mari ocazii de gol, cînd și-au mai amintit să iasă din defensivă.

În repriza secundă, pășcănenii iuțesc jocul, dirijîndu-l frontal spre poarta adversă, făcînd ariciul să se zburlească de teamă. În min. 59, Văcaru fură o minge de la un adversar, centrează precis în careu, de unde Drumaru înscrie, de la mică distanță, cu capul. 20 de minute mai tîrziu, Nistor se inflitrează în atac pe dreapta, centrează precis la Tănase și acesta preia la 5 m de poartă, majorînd avantajul gazdelor. Scorul de 2-0 reușește să-i scoată pe brașoveni din defensivă, ei avînd două ocazii clare.

Celelalte rezultate ale etapei: Dorna Vatra Dornei-Petrolul Brăila 0-0; Minerul Comănești-Unirea Botoșani 2-1; Rafinăria Dărmănești-Apemin Borsec 1-0; Viromet Victoria-Bucovina Rădăuți 3-0; Textila Prejmer-Petrolul Berca 1-0; Rulmentul Bîrlad-Budvar Od.Secuiesc 4-1; FC Diplomatic Focșani - Cimentul Bicaz 4-0; Vrancart Adjud - Fortyogo Tg. Secuiesc 8-0. Acvaterm Rm.Sărat a stat.

Etapa viitoare (sîmbătă, 13 martie): Romradiatoare-FC Diplomatic (în tur, 1-2); Apemin-Vrancart (2-0); Fortyogo-Minerul (1-2); Unirea-Textila (0-2); Petrolul Berca-Viromet (0-1); Bucovina-Dorna (1-1); Petrolul Brăila-Rulmentul (1-0); Budvar-CFR Pașcani (2-2); Acvaterm-Rafinăria (2-2). Cimentul Bicaz va sta. **(Codru VULPAȘIN)**

CLASAMENT-20						
1.FC Diplomatic	19	13	3	3	37-11	42p(+12)
2.Petrolul Brăila	19	13	2	4	32-7	41p(+14)
3.Unirea Botoșani	19	12	3	4	30-14	39p(+9)
4.Apemin Borsec	19	11	2	6	30-18	35p(+5)
5.Viromet Victoria	19	10	4	5	28-15	34p(+4)
6.Rafinăria Dărmănești	19	10	4	5	25-15	34p(+4)
7.Rulmentul Bîrlad	19	10	1	8	32-4	31p(+1)
8.Acvaterm Rm.Sărat	18	8	4	6	28-23	28p(+4)
9.Minerul Comănești	19	9	0	10	29-33	27p(-6)
10.Petrolul Berca	19	8	1	10	19-25	25p(-2)
11.Butvar Od.Secuiesc	19	7	4	8	26-34	255p(-2)
12.Vrancart Adjud	19	7	2	10	26-21	23p(-7)
13.CFR Pașcani	19	6	5	8	25-26	23p(-4)
14.Romradiatoare Brașov	19	6	4	9	19-25	22p(-2)
15.Dorna Vatra Dornei	19	6	3	10	15-29	21p(-6)
16.Cimentul Bicaz	19	5	5	9	21-26	20p(-7)
17.Textila Prejmer	19	5	4	10	21-29	19p(-11)
18.Fortyogo Tg.Seculesc	19	5	1	13	13-40	16p(-11)
19.Bucovina Rădăuți	19	2	2	15	11-52	8p(-23)

Campionatul s-a reluat ca la antrenament

■ *egalul Olimpiei la Ploiești, singurul rezultat mai șocant*

1. Rapid	18	15	2	1	42-10	47 (+17)
2. Dinamo	18	14	2	2	59-17	44 (+20)
3. Steaua	18	11	4	3	33-15	37 (+7)
4. Bacău	18	9	7	2	25-17	34 (+4)
5. Național	18	11	0	7	37-25	33 (+9)
6. FC Argeș	18	10	2	6	34-21	32 (+5)
7. Oțelul	18	10	1	7	27-17	31 (+4)
8. Petrolul	18	8	3	7	26-24	27 (-4)
9. Astra	18	7	4	7	20-17	25(+1)
10. Ceahlăul	18	7	3	8	24-31	24 (-6)
11. Farul	18	7	1	10	22-32	22 (-5)
12. Gloria	18	6	3	9	30-36	21 (-6)
13. Onești	18	6	3	9	25-37	21 (-6)
14. Reșița	18	4	6	8	16-36	18 (-12)
15. Craiova	18	4	5	9	20-26	17 (-7)
16. Olimpia	18	2	4	12	13-34	10 (-14)
17. "U" Cluj	18	2	3	12	10-46	9 (-18)
18. Foresta	18	1	3	14	19-40	6 (-18)

■ ***Gloria Bistrița - Dinamo București 2-3 (1-1).*** Au marcat: Mif (19), Dăncuș (54) / Vlădoiu (25), Lupescu (50), Mihalcea (87). Golul lui Mihalcea a stabilit o victorie dinamovistă neașteptat de anevoioasă. Deși au atacat mai mult, elevii lui Cornel Dinu au fost surprinși în două rînduri de contraatacurile bistrițene. Din păcate pentru Rapid, nou-venitul în tabăra bistrițeană Tîrțău n-a putut suplini lipsa lui Ganea.

■ ***Steaua - Universitatea Craiova 2-0 (1-0).*** Lincar (23), Roșu (86). Succes al militarilor mai rapid decît arată scorul, craiovenii neavînd decît o ocazie mai clară, chiar în debutul partidei, prin Claudiu Niculescu. În rest, totul arată că în Bănie mai e mult de lucru pînă la reformarea unei echipe cu pretenții. Dar nici Steaua nu arată prea bine...

■ ***Petrolul Ploiești - Olimpia Satu Mare 0-0.*** Un meci nul, din toate punctele de vedere, care favorizează echipa ardeleană, în plin efort de evitare a retrogradării. Față de comportarea peste așteptări din turul campionatului, "găzarii" au rămas datori suporterilor lor.

■ ***CSM Reșița - "U" Cluj 3-0 (2-0).*** Szijj (12), Balaci (34), Pogăcean (73). După cum au decurs ostilitățile, se pare că "șepcile roșii" reprezintă singura echipă resemnată din acest campionat. De aceea, pentru suporterii "rosso-nerilor" de pe Bîrzava, acest rezultat nu spune prea multe...

■ ***Ceahlăul Piatra Neamț - FC Național 1-0 (1-0).*** Eliminarea timpurie a portarului Răzvan Lucescu (fault în min. 10 asupra fostului coechipier Enache, în postură de ultim apărător) a facilitat sarcina gazdelor, care s-au impus nu fără dificultăți. Golul victoriei a fost marcat de Mihai Ionescu, în min. 28.

■ ***FCM Bacău - Astra Ploiești 2-0 (1-0).*** Au înscris Fl. Petcu (36 - penalty), Gireadă (55). Deși nu era considerat, aprioric, un meci ușor pentru băcăuani, aceștia au reușit să cîștige fără prea mari emoții. Ocaziile de gol ale Astrei s-au făcut vizibile în finalul partidei, cînd meciul părea jucat.

■ ***Oțelul Galați - NC Foresta 1-0 (0-0).*** După ce a fost întrerupt timp de 10 minute, datorită ploii cu grindină care s-a abătut asupra stadionului gălățean, meciul a fost o deziluzie pentru suporterii localnici. Deși rămași în zece oameni, din min. 38, prin eliminarea lui Ovidiu Ciobanu, "pădurarii" s-au apărat cu îndîrjire, nepermițînd gazdelor să-și facă norma obișnuită de goluri. Gălățenii au înscris, totuși, o dată, prin Balint (min. 53).

■ ***Farul Constanța - FC Onești 2-0 (1-0).*** Mitu (20), Grigoraș (47). Deși învinși, moldovenii au lăsat o impresie plăcută pe Litoral, golurile gazdelor venind în urma unor faze de contraatac.

■ ***Rapid - FC Argeș 2-0 (1-0).*** Rednic (20), Barbu (48). Cu trei golgeteri de frunte ai campionatului (Ganea, Barbu, Șumudică) și cu un antrenor nou de o factură diferită decît Lucescu (Țiți Dumitriu), jocul Rapidului nu putea să nu-și găsească noi valențe ofensive.

Golgeteri: Ganea (Gloria) - 17 goluri; Savu (FC Național), Barbu (FC Argeș, Rapid) - 14 goluri; Șumudică (Rapid) - 13.

Etapa viitoare (sîmbătă, 13 martie): FC Argeș - CSM Reșita (în tur, 0-0); FC Onești - Rapid (0-6); Dinamo - Farul Constanța (3-1); Foresta - Gloria Bistrița (0-5);Olimpia Satu Mare - Ceahlăul (0-4); FC Național - Oțelul (2-3); Astra Ploiești - Petrolul Ploiești (1-2); Universitatea Craiova - FCM Bacău (0-2); Universitatea Cluj - Steaua (0-4).

FLASH

George Rotaru - campion național la judo

La sfîrșitul săptămînii trecute s-au desfășurat la Baia-Mare campionatele naționale de judo rezervate cadeților, care au reunit la start peste 250 de concurenți. Școala ieșeană de judo și-a onorat și de această dată numele, sportivii ieșeni întorcîndu-se acasă cu șase medalii. Cel mai bun rezultat l-a reușit George Rotaru, noul campion național al categoriei 51 kg. În finală a mai ajuns și Gabriel Maximciuc (46 kg), însă a pierdut și a trebuit să se mulțumească cu medalia de argint. Medalii de bronz au cucerit Răzvan Curelariu (46 kg), Ciprian Grapă (64 kg), Bogdan Pîrțac (plus 81 kg) și Anca Vieru (60 kg). Ieșenii au obținut și patru locuri 5, prin Iulian Guțu (57 kg), Sergiu Pintilii (64 kg), Daniel Ciulacu (plus 81 kg) și Mihaela Pintea (60 kg). ***"Sînt rezultate bune, avînd în vedere condițiile precare în care s-a desfășurat concursul. Noi ne pregătim acasă pe saltele competitive, or acolo nu am avut parte de așa ceva. Ar fi fost loc și de mai bine, însă lipsa unui concurs de verificare și-a spus cuvîntul. Aș dori să menționez că Rotaru, Pîrțac și Vieru fac parte din clasele speciale de judo de la Școala nr.28 (profesori Aurel Prisecaru și Livia Andurnachi)"***, ne-a spus antrenorul Ioan Moraru, șeful catedrei de judo de la CSȘ Unirea, unde sînt legitimați sportivii menționați mai sus. **(D.S.)**

Două medalii pentru karateka ieșeni

La Oradea s-au încheiat ieri campionatele naționale de fudokan, concurs care s-a desfășurat împreună cu faza inter-zonală a campionatului național de karate tradițional. Sportivii ieșeni prezenți în concurs nu au rupt gura tîrgului, dar nici nu s-au făcut de rîs, cucerind două medalii. Una de argint prin Irina Costea Simirad, la kata individual, și alta de bronz, la kumite, prin echipa clubului Fujiyama, alcătuită din Constantin Căliman, Marian Scurtu, Doru Aciobăniței și Bogdan Ciobanu. **(D.S.)**

Canotoarele olimpice, cele mai bune pe ergometru

La sfîrșitul săptămînii trecute s-au desfășurat campionatele naționale de canotaj pe ergometru, ultimul concurs de sală al sezonului. Pe primele două locuri la junioare s-au clasat Simona Strîmbeschi (Botoșani) și Alina Tăbăcaru (Piatra-Neamț), ambele făcînd parte din centrul de pregătire olimpică de la Dorobanț. Dintre ieșence, cea mai bine clasată a fost Andreea Nemțeanu, aceasta clasîndu-se pe locul 7. Singura medalie pentru CSM Iași a fost adusă de Ionuț Airinei, ocupant al locului III la categoria ușoară. Mult mai valoros a fost însă rezultatul lui Petru Asofii, acesta încheind concursul open pe locul 4 din 63 de concurenți. ***"Este o performanță valoroasă, care-i dă lui Asofii șansa de a participa la Campionatele Mondiale. Dacă el va confirma și la concursurile în aer liber, atunci are toate sansele să fie inclus în echipajul pentru Mondiale. Unele peste altele, rezultatele au fost foarte bune, centrul nostru olimpic avînd 9 fete în primele 20 din țară"***, ne-a declarat antrenorul Constantin Cătescu. În altă ordine de idei, la Adunarea Generală a Federației Române de Canotaj, secretarul general Dorin Lăncrăjan a spus că Balcaniada de juniori care va avea loc în luna septembrie la Iași este pe lista de priorități și că se va acorda sprijin de la București pentru ca treaba să fie O.K. **(D.SIMION)**

Două victorii la hochei cu Iugoslavia

Reprezentativa României de hochei pe gheață a învins, vineri, cu scorul de 11-1 (3-0, 4-1, 4-0), echipa similară a Iugoslaviei, într-o partidă amicală disputată pe patinoarul "Lia Manoliu" din București. Golurile echipei noastre au fost marcate de Andrei ('1), Elekes ('7), Timaru ('18, '59), Stoiculescu ('24), Nicolescu ('24, '44), Daia ('30), Basilides ('38), Hozo ('56), Moldovan ('58), în timp ce pentru oaspeți a punctat Kapicic ('22). La conferința de presă, antrenorul sîrbilor, Dusan Ondrus, a declarat că echipa României a învins datorită plusului de tehnicitate și a combinațiilor în viteză cărora jucătorii săi nu le-au putut face față. În continuare, acesta a precizat că lotul pentru Campionatul Mondial (Grupa C) va fi format, în mare parte, din jucătorii care au evoluat în partida de vineri. Dacă în tabăra României se vorbește numai despre calificarea în grupa B, Iugoslavia are ca obiectiv rămînerea în grupa C. Cea de-a doua partidă amicală dintre cele două formații a avut loc sîmbătă și s-a încheiat tot cu victoria românilor, cu 5-1 (2-0, 3-0, 0-1). Au marcat Timaru ('7), Kostandi ('18), Kertesz ('22), Basilides ('24) și Elekes ('26), respectiv Rus ('47). Meciurile revanșă se vor disputa la Novi Sad, pe 16 și 17 martie.

NOUTĂȚILE ZILEI

Zegrean - eliminat, dar Fortuna cîștigă

A doua clasată în Olanda, Vitesse Arnhem, a suferit sîmbătă seara prima înfrîngere pe teren propriu în campionat după doi ani și jumătate, surprinzătoarea învingătoare fiind Fortuna Sittard. Oaspeții au condus cu 1-0 la pauză, dar totul părea a fi un simplu foc de paie, pentru că Dejan Curovic a egalat, iar patru minute mai tîrziu fundașul ex-bistrițean Dorel Zegrean (Fortuna) a fost eliminat, pentru un fault asupra lui Martijn Reuser. În superioritate numerică și avînd mai mult de un sfert de oră la dispoziție, Vitesse nu părea a avea probleme. Dar, în loc să fie 2-1, sau chiar mai mult, meciul s-a încheiat cu 1-2, Simmons fructificînd un contraatac rapid. Meci de infarct a fost și la Maastricht, cu șapte goluri marcate în repriza a doua. MVV a avut 2-0, însă Twente a avut o revenire extraordinară, Hesselink reușind tripla. Rezultate din etapa a XXIII-a: NAC Breda - Heerenveen 2-2 1-1). Stewart ('43, '53) / de Nooijer ('41), Denneboom ('80); AZ Alkmaar - Cambuur Leeuwarden 3-1 (1-1). Huiberts ('13, '75), Mutsaers ('84) / Durmusuglu ('12); MVV Maastricht - Twente Enschede 2-5 (0-0). Vriesde ('51), Kortchaguine ('53) / de Witte ('60), Hesselink ('62, '71, '90), van der Paar ('81); Vitesse Arnhem - Fortuna Sittard 1-2 (0-1). Curovic ('69) / Hamming ('24), Simons ('87); Roda JC Kerkrade - PSV Eindhoven 1-3 (0-1). Peeters ('84) / Nilis ('29, '51), Bruggink ('78). Partidele Sparta Rotterdam - NEC Nijmegen, Ajax Amsterdam - Utrecht, RKC Waalwijk - Willem II Tilburg și Graafschap Doetinchem - Feyenoord s-au disputat ieri seară. Primele locuri: 1. Feyenoord - 52 p; 2. Vitesse - 44 p; 3. Roda - 40 p; 4. PSV - 40 p; 5. Twente - 39 p.

Selymes deschide drumul spre victorie

Rezultate înregistrate sîmbătă în etapa a XXV-a a campionatului Belgiei: Anderlecht - Lommel 3-0 (1-0). Selymes ('36), Scifo ('87), Radzinski ('89); Lokeren - Germinal Ekeren 1-1 (1-0). Jan Koeller ('11) / Vandervee ('72); Genk - Charleroi 2-1 (2-0). Oulare ('18), Gudjonsson ('27) / Souza ('78); Ostend - Westerlo 1-1 (0-1). Edmilson ('57) / Janssens ('17); Gent - Beveren 4-1 (2-1). Degryse ('41, '44), Martens 55, Anders Nielsen ('65) / Van den Eede ('15). S-au disputat ieri seară partidele: Lierse - FC Bruges; Alost - Kortrijk; Harelbeke - Saint Trond. Clasament: 1. Genk - 53 p; 2. FC Bruges - 52 p; 3. Mouscron - 46 p; 4. Anderlecht - 44 p; 5. Standard Liege - 44 p; 6. Gent - 44 p

PSG ar putea cîștiga la "masa verde"

Învinsă pe propriul teren cu 2-0 (0-0), de către Montpellier, în sferturile de finală ale Cupei Ligii Franței, Paris Saint Germain (deținătoarea trofeului) ar putea trece, totuși, în semifinale, deoarece oaspeții au făcut o greșeală care ar putea să-i coste scump. Foarte aproape de fluierul final, preocupați cu tragerea de timp, cei de la Montpellier au avut pe gazon, timp de cîteva secunde, mai mulți jucători decît era regulamentar, Madouni intrînd pe teren înainte de ieșirea lui Delaye. Din minutul 84, ei jucau și în 10, după eliminarea lui Baills. Apelul va fi judecat în această săptămînă, existînd trei variante ale deciziei: PSG cîștigă "la masa verde", partida se rejoacă, sau rezultatul de pe teren rămîne valabil. Ultima variantă pare, totuși, cea mai plauzibilă, deoarece se pare că Montpellier nu a greșit, eroarea aparținîndu-i arbitrului asistent, care a permis intrarea lui Madouni. Golurile au fost marcate de Marcel Mahouve ('59), Franck Silvestre ('81).

Puneți-i sare pe coadă lui Bayern München!

Bayern München și-a mărit avantajul în fruntea Bundesligii la 14 puncte, după ce a învins, sîmbătă, pe SC Freiburg cu 2-0. Fundașul oaspeților, Jörn Schwinkendorf, a marcat în proprie poartă în minutul 30, ușurînd misiunea fotbaliștilor bavarezi, iar iranianul Ali Daei a stabilit scorul final cu 11 minute înainte de ultimul fluier al arbitrului, după o pasă de toată frumusețea a lui Mehmet Scholl. Bayern, aproape sigură de cîștigarea titlului în acest an, a cîștigat ultimele șase meciuri jucate în campionat fără a primi vreun gol. ***"A trebuit să tragem din greu pentru această victorie. Am jucat foarte bine în defensivă, iar Freiburg a avut puține momente în care a pus în pericol poarta noastră. Poate că în atac mai avem cîte ceva de remediat"***, aprecia după meci antrenorul lui Bayern, Ottmar Hitzfeld.

Campioana en-titre, Kaiserslautern, învinsă miercuri de Bayern în Liga Campionilor, a remizat la Berlin, cu Hertha, 1-1. Băieții lui Otto Rehhagel au deschis scorul încă din minutul 3, printr-un șut foarte puternic din afara careului al mijlocașului Michael Ballack. Gazdele au egalat prin lovitura de cap a lui Michael Preetz, în minutul 79. ***"Cred că echipa mea a făcut un joc mult mai bun decît cel din Liga Campionilor și am fost aproape de o victorie meritată. Cu ceva mai multă concentrare în faza defensivă, am fi putut pleca cu trei puncte de la acest meci. Oricum, vom supraviețui și cu acest egal"***, declara, zîmbitor, la conferința de presă, Rehhagel.

Codașa Bundesligii, Borussia Mönchengladbach a reușit una din surprizele rundei, învingînd cu 2-0 pe München 1860, după golurile lui Michael Klinkert și Sebastian Dreisler. Echipa din Mönchengladbach rămîne pe ultimul loc al clasamentului, dar a redus la trei puncte distanța ce o separa de echipa din fața sa, Hansa Rostock. Conducerea clubului Hansa Rostock l-a demis, sîmbătă, pe antrenorul Ewald Lienen, ca urmare a înfrîngerii suferite de elevii săi (4-1) în partida cu MSV Duisburg. Ewald Lienen, în vîrstă de 45 de ani, fost jucător profesionist, conducător tehnic al echipei Rostock de pe 1 iulie 1997, al cărui contract expira la 30 iunie, este cel de-al șaselea antrenor demis în sezonul 1998-1999 de către conducerile cluburilor din primul eșalon al fotbalului german. Succesor al lui Lienen a fost numit Andreas Zachhuber, fostul secund al lui Lienen. **(Ion TEODOR)**

Mijlocașul lui Kaiserslautern, Martin Wagner (roșu), încearcă să depășească apărarea berlineză cu orice preț

Rezultatele și marcatorii: ***VfB Stuttgart - Eintracht Frankfurt 2-0 (1-0):*** Balakov ('40), Carnell ('89); ***VfL Bochum - Borussia Dortmund 0-1 (0-1):*** Ricken ('29); ***VfL Wolfsburg - Hamburg 4-1 (1-1):*** Thomsen ('17), Reyna ('53, '75), Akonnor ('89) / Ballwanz ('10 autogol); ***Bayern München - SC Freiburg 2-0 (1-0):*** Schwinkendorf ('30 autogol), Daei ('79); ***Borussia Mönchengladbach - München 1860 2-0 (1-0):*** Klinkert ('43), Deisler ('75); ***Hertha Berlin - Kaiserslautern 1-1 (0-1):*** Preetz ('79) / Ballack ('3); ***MSV Duisburg - Hansa Rostock 4-0 (3-0):*** Beierle ('32, '34, '43), Bugera ('66) / Breitkreutz ('87); ***FC Nürnberg - Schalke 3-0 (2-0):*** Kuka ('36, '60), Ciric ('45). Meciul ***Leverkusen - Werder Bremen*** s-a disputat aseară, în nocturnă.

În clasament conduce Bayern, cu 53 de puncte, urmată de Kaiserslautern - 39 p, Leverkusen - 38 p, München - 36 p și Borussia Dortmund - 35 p. În topul golgeterilor, primii sînt Elber (Bayern) și Preetz (Hertha), cu 13 reușite, urmați de Juskowiak (Wolfsburg) - 11, Marschall (Kaiserslautern) și Winkler (München 1860) - 10 goluri.

Kanu mai aduce o calificare pentru Arsenal

În acest week-end, fotbalul englez a avut un program combinat de Cupă și Campionat. În sferturile de finală ale Cupei Angliei, sîmbătă s-a jucat doar o singură partidă Arsenal - Derby County, încheiată cu victoria la limită a londonezilor cu 1-0. Programată în aceeași zi, manșa Barnsley (Liga a II-a) - Tottenham Hotspur a fost amînată din cauza condițiilor atmosferice (în Anglia ninge!), iar aseară au avut loc partidele Manchester United - Chelsea și Newcastle - Everton. Revenind la partida de pe stadionul londonez "Highbury", a fost o victorie anevoioasă a "tunarilor" în fața unei rezistențe vitejești a celor de la Coventry. Golul a sosit în penultimul minut al partidei, fiind opera nou-introdusului Kanu, în urma unui corner. În minutul următor, jucătorul Sturridge (Derby) a văzut cartonașul roșu. Arsenal este, deci, prima echipă calificată în semifinalele Cupei Angliei.

N-au trecut decît trei săptămîni de cînd, în urma unei intervenții a aceluiași Kanu, Arsenal a înscris golul unei victorii dubioase în partida cu Sheffield United, ceea ce l-a făcut pe antrenorul Wenger să ceară rejucarea partidei. Vă reamintim că nigerianul a interceptat o minge trimisă spre portarul de la Sheffield de către un coechipier (pentru a răspunde unui gest de fair-play, prin care adversarii au scos mingea din teren, permițînd îngrijiri medicale unui jucător căzut la pămînt), a centrat la Overmars și acesta a înscris. După multe tergiversări, Federația a acceptat rejucarea și Arsenal a cîștigat din nou. Acum, s-a întîmplat ca din nou Kanu să fie autorul golului calificării tunarilor în semifinale, o calificare dificilă, dacă avem în vedere că linia de mijloc a Arsenalului a fost lipsită de francezii Petit, Garde (accidentați) și Vieira (suspendat). Totuși, după cum spune Wenger ***"Arsenal merge încet-încet către cîștigarea trofeului. Cred că am meritat victoria, din moment ce am avut 21 de șuturi pe poartă. În ultimele minute însă a trebuit și puțin noroc."***

De asemenea, și antrenorul John Smith, care visa să aducă, după 38 de ani, echipa din Derby în finală, a recunoscut superioritatea Arsenalului: ***"Am avut ocazii de a înscrie în prima repriză, dar le-am irosit. În partea a doua, au fost peste noi și au cîștigat pe merit!"***

Eranio (Derby) și Ljungberg (Arsenal) în urmărirea unei mingi buclucașe

Sîmbătă au avut loc și trei partide din etapa a XXVIII-a a "Premier League", meciuri încheiate cu următoarele rezultate:

Coventry City - Charlton Athletic 2-1 (0-0). Whelan (67), Soltvedt (85) / Robinson (55); ***Southampton - West Ham United 1-0 (1-0).*** Kachloul (10); ***Wimbledon - Leicester City 0-1 (0-0).*** Guppy (6). Să remarcăm victoria echipei Coventry, conturată după minutul 57, cînd a rămas, la scorul 0-1, în zece oameni, datorită eliminării lui Aloisi. **(Nic. G)**

Malinina se vrea regina patinajului artistic

Cvași-necunoscuta Tatiana Malinina **(foto)**, din Uzbekistan, a produs o mare surpriză în finala Cupei Mondiale la patinaj artistic, găzduită la sfîrșitul săptămînii trecute de Sankt Petersburg. Malinina, care reușise să cîștige cu o săptămînă înainte și "Turneul celor Patru Continente", de la Halifax (Canada), s-a impus de data aceasta în fața mult mai titratei rusoaice Maria Butirskaia, dublă campioană europeană, care a avut un program liber aproape dezastruos. Prin acest succes neașteptat, Malinina și-a depus o serioasă candidatură pentru titlul suprem al Campionatelor Mondiale, ce vor avea loc la sfîrșitul acestei luni în Finlanda. ***"Cred că sînt destul de bună, dar încă nu mă ridic la nivelul americancei Michelle Kwan"***, a recunoscut, cu modestie, patinatoarea uzbekă. În ceea ce-o privește pe Butirskaia, aceasta a recunoscut că nu s-a pregătit foarte serios pentru acest concurs. ***"Oricum, cred că acest insucces îmi face bine, mă readuce cu picioarele pe pămînt și îmi demonstrează că mai am mult de muncit"***, a declarat ea. Rusoaicele Irina Slutkaia și Elena Sokolova s-au clasat pe locurile 3 și 4, fiind urmate de japoneza Fumie Suguri și ucraineanca Elena Liașenko.

O altă mare surpriză a finalei Cupei Mondiale (unde au avut acces doar sportivii care au obținut cele mai bune rezultate la concursurile desfășurate în decembrie și ianuarie) au produs-o chinezii Xue Shen și Zhao Hongbo, învingători în fața rușilor Elena Bereznaia și Anton Sikharulidze la perechi. Bereznaia a fost într-o formă execrabilă, ratînd trei sărituri în programul scurt de vineri și încă una sîmbătă. În aceste condiții, victoria chinezilor, care au patinat foarte corect, deși nu au lăsat o impresie artistică deosebită, se înscrie în normal. Francezii Sarah Abitbol - Stefan Bernadis au ocupat locul trei, americanii Kyoko Ina - John Zimmerman al patrulea, iar rușii Maria Petrova și Alexei Tikhonov (campionii europeni en-titre) au terminat doar pe poziția a cincea.

În celelalte două probe, ierarhiile normale au fost respectate, rușii Angelika Krîlova și Oleg Ovsiannikov impunîndu-se la dans, iar compatriotul lor, Alexei Iagudin, obținînd primul loc în finala masculină. La dans, francezii Anissina - Peizerat și rușii Lobaceva - Averbukh au împărțit următoarele două locuri ale podiumului, iar în clasamentul băieților Iagudin a fost urmat, în ordine, de Plușenko, Urmanov, Abt (toți din Rusia), americanul Weiss și germanul Vlascenko. **(ICT)**

O lungime senzațională

■ *Ivan Pedroso și Yago Lamela au amintit de vremurile lui Carl Lewis*

În proba masculină de săritură în lungime (cea mai frumoasă din întreg concursul), Bogdan Țăruș s-a clasat al VI-lea cu 8,15 m (după ce mult timp cochetase cu bronzul), iar Bogdan Tudor, al VIII-ea (7,85 m). Finalul concursului a fost senzațional: după ce condusese încă din prima încercare, cu 8,46 m, cubanezul Ivan Pedroso s-a văzut detronat de către surprinzătorul spaniol Yago Lamela, care a stabilit un nou record european, cu 8,55 m! Ultimul cuvînt l-a avut tot Pedroso, care cu 8,62 m a devenit campion mondial. O altă întrecere la vîrf a avut loc la înălțime, unde Javier Sotomayor (Cuba) și Viaceslav Voronin (Rusia) au înregistrat ambii 2,36 m, victoria revenind cubanezului cu un număr mai mic de încercări.

În fine, să notăm incidentul de sîmbătă, din finala prăjiniștilor. Francezul Jean Galfione a reușit o săritură de 6 m, dar juriul a descalificat încercarea, deoarece "Galfi" atinsese ștacheta cu mîna imediat după ce o trecuse. Americanul Scott Hartwig (5,95 m) se și vedea campion mondial, dar delegația franceză a introdus o contestație, reușind să convingă "jurații" că Galfione a atins involuntar ștacheta, declarînd "încercare reușită!". De remarcat că delegația americană nu a comentat negativ această decizie, spunînd că ***"actualul regulament este stupid"***.

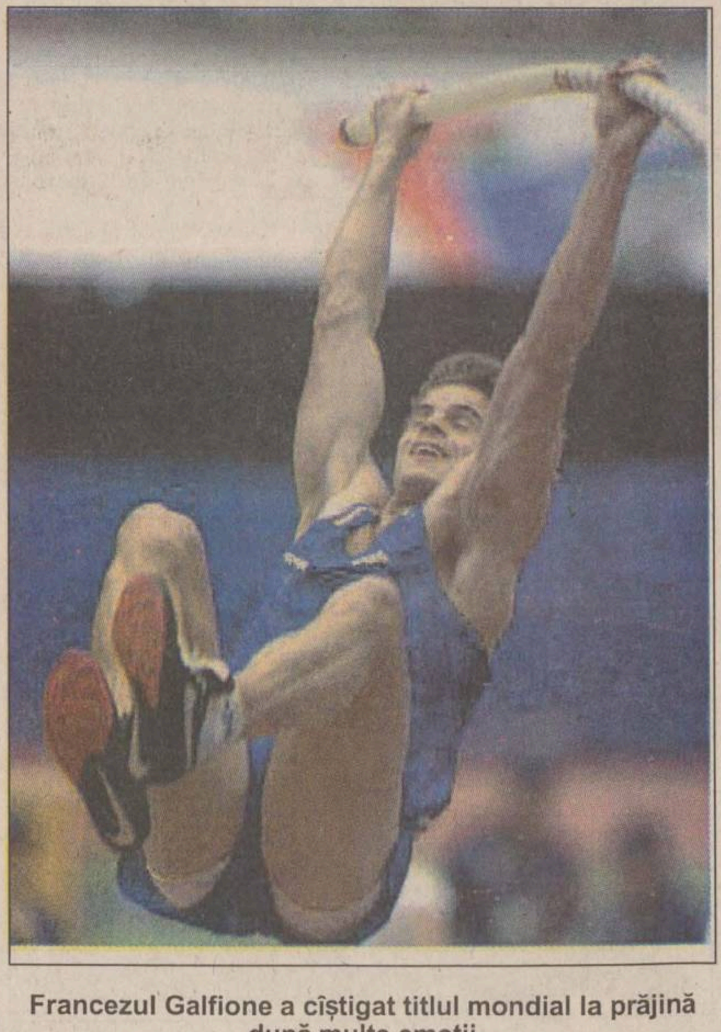

Francezul Galfione a cîștigat titlul mondial la prăjină după multe emoții

Alte rezultate la masculin, 60 m: Maurice Greene (SUA) - 6,42 s (pe locul III, englezul Jason Gardener a stabilit un nou record european, cu 6,46 s); 200 m: Frankie Fredericks (Namibia) - 20,10 (Top 99); 400 m: Jamie Baulch (M.Britanie) - 45,73 s; 800 m: 1. Johan Botha (Africa de Sud) - 1:45, 47; 2. Wilson Kipketer (Kenya) - 1:45,49; heptatlon: Sebastian Chmara (Polonia) - 6386 p;

Feminin, 400 m: Grit Breuer (Germania) - 50,80 s (Top 99); lungime: Tatiana Kotova (Rusia) - 6,86 m; greutate: Vita Pavlîș (Ucraina) - 21,43 m; 800 m: Ludmila Formanova (Cehia) - 1:56,90 (Top 99); 2. Maria Mutola (Mozambic) - 1:57,17!; triplusalt: Ashia Hansen (M. Britanie) - 15,02 m (Top 99). Rodica Mateescu (14,04) s-a clasat pe locul IX, iar Adelina Gavrilă (13,47 m) pe XII. **(GIN)**

Gambill și Hewitt au noroc

■ *Spîrlea - în turul II la Indian Wells*
■ *Dragomir a fost eliminată* ■

■ Performerii actualei ediții a turneului de la Scottsdale, Jan-Michael Gambill și Lleyton Hewitt, nu s-au lăsat pînă ce n-au ajuns în finală, dar, pe lîngă o formă foarte bună, ei au avut și multă baftă. De exemplu, Hewitt, cel care l-a eliminat pe Rafter (nr. 2), a avut o misiune mai mult decît ușoară în sferturile de finală, cînd Jerôme Golmard a abandonat din cauza unei gripe rebele. În penultimul act, odihnitul Lleyton a dispus de compatriotul său Mark Woodforde, cel care avusese cu o zi înainte un meci infernal cu Goran Ivanisevic. Gambill, cel care l-a scos pe Sampras, a avut oarece emoții în "sferturi", cînd Gimelstob a opus rezistență în primele două seturi. În semifinale, Andre Agassi a suferit destul de repede o întindere, lăsîndu-l pe Jan-Michael să dispute prima sa finală din carieră. ***"Am făcut un lucru bun că nu am forțat. Dacă aș fi continuat, puteam încheia partida, dar cine știe ce mai pățeam. Accidentarea se putea agrava"***, susținea Agassi. Hewitt (18 ani) și Gambill (21 de ani) s-au întîlnit în finală noaptea trecută, premiul cel mare fiind de 46.000 de dolari. Rezultate din "sferturi": Andre Agassi (SUA, nr. 3) - Cedric Pioline (Franța, nr. 6) 6-4, 6-1; Mark Woodforde (Australia) - Goran Ivanisevic (Croația, nr. 4) 7-6, 4-6, 6-1; Lleyton Hewitt (Australia) - Jerôme Golmard (Franța) 6-1, 3-0, abandon Golmard; Jan-Michael Gambill (SUA) - Justin Gimelstob (SUA) 6-4, 4-6, 6-1. Semifinale: Jan-Michael Gambill - Andre Agassi 5-4, abandon Agassi; Lleyton Hewitt - Mark Woodforde 6-2, 6-2.

■ Irina Spîrlea (desemnată cap de serie nr. 13) s-a calificat sîmbătă în turul al doilea al "Evert Cup" de la Indian Wells (premii de 1,3 milioane de dolari), după ce a învins-o în faza inaugurală pe germanca Andrea Glass cu 7-6 (7-3), 7-6 (7-4). Din păcate, Ruxandra Dragomir nu a trecut de primul tur, Chanda Rubin impunîndu-se cu 6-4, 6-3. Alte rezultate: Silvia Farina (Italia) - Anna Kurnikova (Rusia, nr. 9) 7-6 (7-3), 1-6, 7-5; Barbara Rittner (Germania) - Dominique Van Roost (Belgia, nr. 11) 0-6, 6-4, 6-3; Conchita Martinez (Spania, nr. 14) - Sabine Appelmans (Belgia) 6-4, 2-6, 6-2; Cara Black (Zimbabwe) - Anke Huber (Germania) 4-6, 6-3, 6-2; Henrieta Nagyova (Slovacia) - Corina Morariu (SUA) 7-5, 7-5; Julie Halard-Decugis (Franța) - Fang Li (China) 6-2, 7-6. Turul al doilea: Martina Hingis (Elveția, nr. 1) - Alexandra Stevenson (SUA) 6-3, 6-4; Monica Seles (SUA, nr. 3) - Elena Lihovțeva (Rusia) 7-6, 6-2; Nathalie Tauziat (Franța, nr. 8) - Miho Saeki (Japonia) 6-1, 6-7, 6-3.

■ Rezultate înregistrate în "sferturi" la turneul de la Copenhaga: Byron Black (Zimbabwe, nr. 2) - Max Mirnyi (Belarus) 6-7, 6-3, 6-3; Magnus Gustafsson (Suedia, nr. 3) - Wayne Black (Zimbabwe) 6-4, 4-6, 6-2; Fabrice Santoro (Franța, nr. 4) - Rainer Schuttler (Germania) 6-3, 2-0, abandon Schuttler; Sebastien Grosjean (Franța) - Daniel Nestor (Canada) 4-6, 7-5, 6-4. Semifinale: Gustafsson - Black 6-3, 6-1; Santoro - Grosjean 1-6, 6-2, 6-0.

PIONEER®
MARCĂ ÎNREGISTRATĂ

20 DE ANI DE ACTIVITATE ÎN ROMÂNIA
PERFORMANȚĂ - CALITATE - PROFIT SIGUR

OFERĂ CULTIVATORILOR o gamă variată de hibrizi de porumb și floarea-soarelui din grupe de maturitate diferite și soiuri de soia, cu următoarele caracteristici:

· Potențial ridicat de producție
· Adaptabilitate la recoltarea mecanizată
· Capacitate de pierdere rapidă a apei în timpul maturării
· Rezistență sporită la secetă, boli și cădere

PORUMB

Hibridul	Grupa de maturitate	FAO	Producții (kg/ha)
Elita-X0814B	Extratimpuriu	207	7.530-10.400
Natacha X9C34	Extratimpuriu	240	7.380-12.790
Tirabella-X1D31	Extratimpuriu	260	7.690-13.490
Helga-P3902	Timpuriu	300	9.600-13.700
Monessa-P3905	Timpuriu	305	9.460-13.600
Clarica-P3893	Timpuriu	315	10.100-14.300
Raissa-X9033	Timpuriu	315	9.460-13.740
Monalissa-3860	Timpuriu	344	9.720-14.640
Stira-XC277	Semitimpuriu	413	10.160-14.800
Danella-3753	Semitimpuriu	395	9.320-15.080
Marista-P3751	Semitimpuriu	415	10.290-14.900
Evelina-P3752	Semitimpuriu	415	11.150-14.940
Nastia-3723	Semitimpuriu	436	9.810-14.780
Vasilica-X1014J	Semitimpuriu	450	10.800-14.400

FLOAREA - SOARELUI

Hibridul	Grupa de maturitate	Producții (kg/ha)
Coril-XF391	Extratimpuriu	2.800-3.500
Beril-XF314	Timpuriu	3.000-3.600
Eladil-XF4111	Semitimpuriu	3.200-3.700
Lucil-XF432	Semitimpuriu	3.300-3.800
Trentil-XF468	Semitimpuriu	3.400-3.800
Lympil	Semitimpuriu	3.200-3.700

SOIA

Hibridul	CARACTERISTICI
Clamir Casimir Nikir	Sunt soiuri timpurii și semitimpurii, cu capacitate de producție ridicată (peste 3.500 kg/ha), cu rezistență foarte bună la cădere.

Relații la directorul de zonă
Zona III Nord
Brânzan Iulian
Tel/Fax: 032/230.754
Tel: 094/301.637

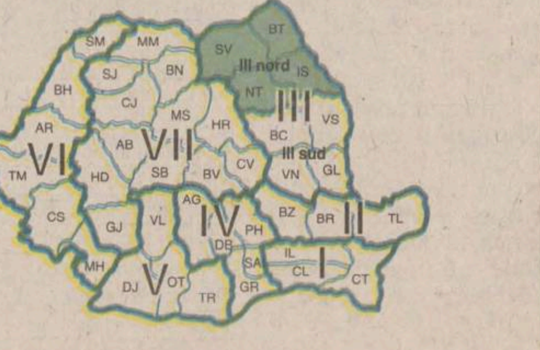

Tehnologia care produce!™

B.C.U. „M. EMINESCU" IAȘI
PECU

MARȚI
9 martie 1999
Nr. 56 (2339)
16 PAGINI
1900 LEI
Numai 1269 lei pentru abonați

Ziarul care stă de vorbă cu oamenii

Monitorul

Înainte de a anunța Poliția, Salvarea sau Pompierii, sunați la
MONITORUL
271.271
www.monitorul.ro

Prăpăd la Bîrnova

■ *Dealul Amăriuței continuă să se afunde cu 4-5 cm pe zi, suficient pentru a dărîma totul în cale* ■ *oamenii își dezmembrează singuri casele, ca pe niște corturi, încercînd să salveze ce mai e de salvat* ■ *sinistrații s-au mutat, cu cățel, cu purcel, în Căminul Cultural* ■ *prefectul va cere despăgubiri de la Guvern, dar nu speră prea mult* ■

Unul din dealurile care își continuă alunecarea distrugînd toate casele construite deasupra lui

Versantul Amăriuței din Bîrnova continuă să se "prelingă" la vale, odată cu toate cele 20 de case construite la întîmplare pe unul din dealurile comunei. Aici este satul Todirel, locul unde apa mustește peste tot, iar dealul se surpă văzînd cu ochii. Începînd de ieri, în afară de versantul Amăriuței s-a mai ivit un pericol: Dealul Bîcu, care a început să alunece și el, ducînd la vale 10 case sub privirile neputicioase ale oamenilor. Cauzele alunecărilor de teren sînt binecunoscute de săteni: topirea rapidă a zăpezii, apariția izvoarelor de coastă pe porțiuni foarte mici, ridicarea pînzei freatice precum și o cauză de natură umană, și anume, tăierea masivă a zonelor împădurite sau a livezilor. Deși oamenii au fost atenționați că apa din fîntîni nu mai este potabilă, mulți săteni continuă să-și potolească setea cu această apă infectată.

Colonelul *Dan Axinte,* șeful Inspectoratului de Protecție Civilă Iași, ne-a declarat că sinistrații se află în pericolul de a se îmbolnăvi grav din cauza fîntînilor devenite peste noapte focare de infecție. *"Am luat legătura cu fabrica de apă minerală de la Iași, care va încerca să asigure oamenilor apa necesară. În plus, le-am recomandat oamenilor din această zonă să se aprovizioneze cu apă de la surse nepoluate",* a precizat Dan Axinte. **(Liviu MĂGURIANU)**

Continuare în pagina 3A

În fotografiile de sus, una din casele care stă să se dărîme și prefectul Florin Vitan venit să vadă dezastrul de la Bîrnova

Va fi IPS Daniel Patriarhul României?

Dacă va fi respectată regula, de decenii, ce însoțește înălțarea Patriarhilor României din Scaunul Mitropolitan al Moldovei, ***IPS Daniel*** are toate șansele să ajungă Patriarhul României. Tocmai originea acestei reguli încearcă să o deslușească, astăzi, "Monitorul". Timp de 74 de ani, de cînd Biserica Ortodoxă Română a fost ridicată la rangul de Patriarhie, toți patriarhii români - cu o excepție - au fost aleși dintre mitropoliții Moldovei. Singurul care a urcat în scaunul patriarhal fără să fi fost înainte mitropolit al Moldovei a fost ardeleanul ***Miron Cristea,*** episcop de Caransebeș. El a fost ales în fruntea Bisericii Ortodoxe Române după Marea Unire de la 1 Decembrie 1918, ca un simbol al unității statului. De ce toți ceilalți patru patriarhi care i-au succedat au fost anterior în scaunul mitropolitan de la Iași? Aceasta este o întrebare care generează controverse în rîndul istoricilor. Există o hotărîre a Sinodului sau a Colegiului Electoral Bisericesc în acest sens? Sînt aleși patriarhii dintre mitropoliții Moldovei prin tradiție sau așa s-a întîmplat, pur și simplu? Pentru a vedea care sînt răspunsurile la această întrebare, facem un apel la istorie. După 1859, anul unirii Țărilor Române, Biserica Ortodoxă Română a fost supusă unor transformări de esență. A avut loc unificarea acesteia, aflată sub autoritatea unui Sinod, condus de un mitropolit primat. Primul mitropolit primat al României, ***Calinic Miclescu,*** a fost tot mitropolit al Moldovei. Tot atunci s-a hotărît ca mitropoliții Moldovei să fie locțiitori ai mitropoliților Ungrovlahiei. Apoi a început lupta pentru dobîndirea autocefaliei față de Patriarhia din Constantinopol, dobîndită în anul 1885. În 1925, Biserica Ortodoxă Română a fost ridicată la rangul de patriarhie. De atunci, în fruntea sa s-au aflat cinci patriarhi, din care patru au fost mitropoliți ai Moldovei. Cine au fost aceștia? Cîteva date despre cariera lor și a mitropolitului Moldovei, IPS Daniel, în sînul Bisericii, despre toate acestea veți afla citind materialele din pagina 4A. **(Emilia CHISCOP)**

Citiți pagina 4A

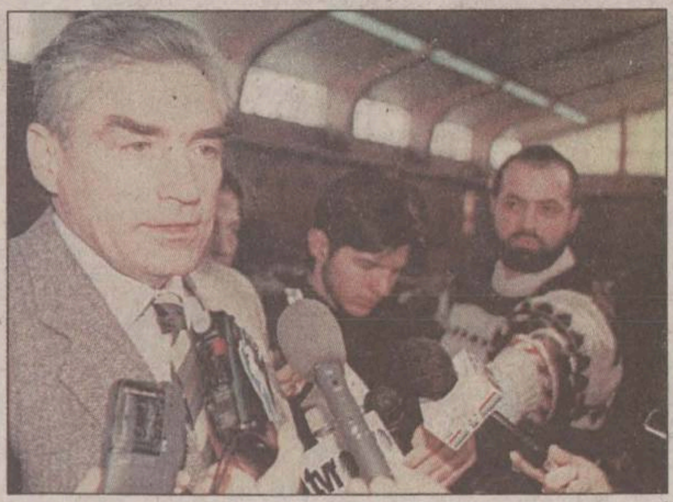

Roman răspunde dur acuzațiilor de colaborare cu Securitatea

Președintele Partidului Democrat, ***Petre Roman,*** îl va acționa în justiție pe fostul șef al contraspionajului din anii '70, Neagu Cozma, pentru afirmațiile calomnioase făcute de acesta la adresa sa, pe un post privat de televiziune, se arată într-un comunicat al PD remis ieri presei. În opinia PD, ***"acest caz demonstrează necesitatea finalizării legii privind dosarele Securității, adoptată deja de Senat și aflată în prezent în dezbaterea Camerei Deputaților".***

Cozma a declarat, vineri noapte, la postul de televiziune "Tele7abc", că Petre Roman a fost informator al Securității. Mai mult, Cozma a afirmat că liderul PD a fost pretendent la mîna fiicei lui ***Nicolae Ceaușescu,*** Zoe, și că ar fi fost trimis în Franța, la studii, de către ***Elena Ceaușescu,*** pentru ca împiedica un eventual mariaj al fiicei sale cu tînărul Roman. ***"Ce știu eu este că Petre Roman a fost agentul Securității. Asta da. Că el, cînd a fost trimis afară, a fost trimis și cu misiunea să...Că pe urmă ar fi întors-o, e altceva... Pe Petre Roman l-au trimis în Franța ca să scape Zoe de el (...) Roman și Zoe erau în mare tandem. Petrică, cum e el clarvăzător, se gîndea la zestre de durată și dorea să se însoare cu Zoe",*** a afirmat fostul fostul șef al contraspionajului, Neagu Cozma, referitor la liderul PD.

Fost consilier condamnat la închisoare

■ *Laurențiu Popescu a încasat doi ani și jumătate de pușcărie dar pedeapsa a fost grațiată în 1997*

Fostul consilier municipal ***Laurențiu Popescu,*** patronul firmei "Ledif", a fost condamnat ieri la doi ani și jumătate de închisoare pentru înșelăciune, fals și uz de fals. Pedeapsa pe care i-a aplicat-o Tribunalul a fost grațiată, potrivit unei reglementări legale din 1997. Fostul consilier a fost învinuit că și-a înșelat unul dintre partenerii de afaceri cu aproape 200 milioane de lei, în 1996. Păgubitul, pe nume ***Viorel Istrate,*** administrator al firmei vasluiene "Robin" SRL, i-a livrat piese electronice la valoarea amintită mai sus, întrucît Popescu i-a promis că, în calitatea sa de funcționar al Primăriei, îi poate vinde marfa la ARCOM București. Piesele au fost preluate în ziua de 5 august 1996, iar, cîteva zile mai tîrziu, Popescu i-a trimis un fax fals prin care comunica societății "Robin" în numele firmei ARCOM că primește marfa, dar la jumătate de preț. Administratorul firmei vasluiene a acceptat această ofertă, dar, după cîtva timp, a aflat că marfa a fost vîndută unei alte firme vasluiene, că Laurențiu Popescu a pus mîna pe diferența de bani și că ARCOM nu avea nici un fel de amestec în această afacere. Laurențiu Popescu nu a recunoscut niciodată acuzele care i-au fost aduse prin actul de trimitere în judecată și a susținut în mod insistent că nu a comis nici o fărădelege. Cu toate acestea, instanța a considerat că infracțiunile au fost dovedite și a dispus condamnarea sa. **(A. SCUTELNICU)**

azi

Meteo: Deși temperatura aerului va scădea ușor față de intervalul precedent, vremea va rămîne mai caldă decît normal pentru prima decadă a lunii martie. Cerul va fi mai mult noros, în prima parte a intervalului, cînd, pe alocuri - în nord, și local, în rest - va ploua slab, apoi treptat, cerul va deveni variabil. La munte, precipitațiile vor fi sub formă de lapoviță și ninsoare. Temperatura aerului va prezenta valori minime cuprinse între -2° și 5° C, iar maxime - între 6° și 13° C.

Bătălie pentru "Termoficare": Cel puțin 10 candidați și-au arătat disponibilitatea de a concura la funcția de manager al regiei locale Nici un concurs la altă regie din Iași nu a suscitat un asemenea interes. **2A**

Corigență: Elevii din satele județului au rămas corigenți la simularea examenului de capacitate, nivelul lor de pregătire fiind cotat cu media generală 4,83. **2A**

Simirad și femeile: *"La noi, situația femeii este mai rea decît în țările fundamentalist islamice"* - crede primarul. **2A**

Șoriciul ucigaș: Din cauza unei bucăți de șorici mare cît un lat de palmă, un cetățean din Tomești și-a pierdut viața în chinuri cumplite. **3A**

Amînare: "Taxa Băsescu", tarif vechi, se poate plăti pînă la 31 martie. **5A**

Concursul din **MONITORUL de DUMINICĂ** avînd ca premiu un **USCĂTOR DE PĂR BRAUN** a fost cîștigat de **PAVEL VASILE** 53 de ani, profesor, Iași, loc. Mădîrjac

36 de divorțuri de 8 Martie

Ziua de 8 Martie a însemnat pentru 36 de cupluri ale Iașului o zi total lipsită de romantism. Cei 72 de tineri ieșeni au sărbătorit Ziua Internațională a Femeii în sălile de judecată, încercînd să se despartă. Practic, pe rolul celor cinci complete ale Judecătoriei, cele 72 de persoane s-au întrecut în a-și arunca una asupra alteia culpe reale sau imaginare, cu scopul de a dobîndi un ascendent asupra fostului partener. Într-un astfel de proces, unul dintre soți, ***Vasile Preda,*** și-a umilit soția chiar de Ziua Femeii, susținînd că aceasta a întreținut relații extraconjugale cu un alt bărbat, lucru pe care tînăra l-a contestat. Un alt soț, ***Gheorghe Vreju,*** și-a făcut nevasta de rîs spunînd că își neglijează în mod constant familia (cei doi au trei copii minori în îngrijire) și că bea alcool în mod exagerat. O altă pricină de tristețe pentru o femeie a fost prilejuită de declarația bărbatului ei, ***Valentin Oprea,*** care a spus cu mîna pe Biblie că soția lui, cu care era căsătorit de doar doi ani, a părăsit domiciliul conjugal pentru a face rost de bani prostituîndu-se în Turcia. Deși soția acestuia a susținut că a plecat o singură dată în Turcia în interes de serviciu, bărbatul insista că scopul călătoriei ei în străinătate era altul. Aproape toate femeile incriminate de soții lor au declarat că acuzele erau pure invenții. Pentru ele, ziua femeii nu a însemnat, după cum ne-au declarat, decît o nouă zi de rușine și umilință alături de oamenii pe care, cîndva, i-au iubit și le-au respectat. **(Adina SCUTELNICU)**

Un divorț la cinci căsătorii

Un raport al Comisiei Naționale de Statistică (CNS)arată că în România fenomenul de divorț manifestă stabilitate la un nivel ce poate fi apreciat drept moderat: aproximativ 35.000 de divorțuri anual, ceea ce reprezintă în jur de 20 de divorțuri la 100 de căsătorii.

Populația feminină este, începînd din 1990, în creștere relativă față de cea masculină, prin natura lor femeile adaptîndu-se mai ușor la degradarea condițiilor de viață, care a caracterizat România anilor '90, relevă același raport al CNS. În prezent, în România, la 1.000 de bărbați revin 1.043 de femei, față de 1031 în 1989.

Radu Vasile scrie poezie ironică

■ *el a debutat ieri la Uniunea Scriitorilor*

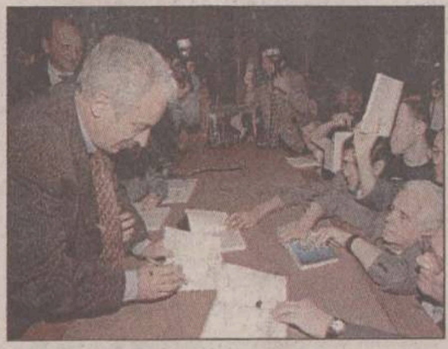

Premierul României, ***Radu Vasile,*** care a debutat ieri la Uniunea Scriitorilor cu un volum de poezii scrise înainte de '89, a declarat că în prezent scrie poeme în registru ironic, despre experiența guvernării. Vasile a precizat însă că nu va publica aceste versuri, reunite în volumul ***"Ceremonie simplă cu covor roșu",*** decît după ce nu va mai fi prim-ministru. ***"Aceste versuri reprezintă un strigăt de ajutor al poetului Radu Mischiu (pseudonimul sub care a publicat cartea, n.r.), strivit de dimensiunea practico-instorico-economico-politică a lui Radu Vasile",*** a mărturisit premierul. El a mai declarat, amintind de Ziua Femeii, că femeile sînt de fapt cele care creează poezia, chiar dacă bărbații sînt, de obicei, cei care o scriu.

De Ziua Femeii, Anișoara Ivanov a primit un topor în cap

■ *femeia a fost atacată ziua-n amiaza mare de soțul ei*

De 8 martie, ***Constantin Ivanov*** (49 ani), mecanic de lolocomotivă la CET Holboca, tată a trei copii, și-a băgat femeia în spital cu o lovitură de bărdiță drept în creștetul capului. Tentativa de omor a avut loc în plină zi; la ora 11:30, în fața a zeci de martori, în Piața Nicolina. Pe la ora 8 și jumătate, după ce a ieșit din tura de noapte, a venit direct în piață, acolo unde știa că o găsește pe Anișoara, soția lui, vînzătoare de flori. ***"A venit dimineață beat turtă și mi-a spus: tu azi vei muri!".*** După care, a plecat acasă, a luat cu el o bărdiță, și, împreună cu Nicolae, unul dintre băieții din prima căsătorie, s-a îndreptat pușcă spre Piața Nicolina, cu gîndul de a-și pune în aplicare planul. Femeia susține că soțul ei a pîndit momentul cînd a rămas singură și, cu ajutorul lui Nicolae, a luat-o pe sus, cu intenția de a o duce într-un loc mai retras. Văzînd că ea se împotrivește, s-a enervat - povestește ***Anișoara Ivanov*** - a scos bărdița de sub geacă și a izbit-o din plin chiar în vîrful capului, lăsînd-o lată într-o baltă de sînge. **(Marius ȚUCA)**

Continuare în pagina 2A

Monitorul și TURMALIN îți oferă
De 8 Martie o bijuterie din aur, doar pentru tine...

Cîștigătorii concursului:
VLAD MARIA - Șos. Nicolina, 41, Bl. 966 A, A
VLĂDEANU ELENA - Focuri, Iași
GUȚOI CARMEN - Str. Libertății, nr. 50, Bl. 610, sc. A, et. II, ap. 10, Iași
RUXANDRIU ALIXA - Str. 1 Decembrie, nr. 28 A, Iași
RADU V. MARIANA - Str. Splai Bahlui, Nr. 30, Iași

COMPUTER HOUSE
...your house
Comunică mereu cu noi!
☎ 217800

O SĂRBĂTOARE PE O COLOANĂ

Flori şi medicamente pentru pacientele Maternităţii "Cuza Vodă"

Peste 50 de femei internate la Maternitatea "Cuza Vodă" au sărbătorit totuşi ziua de 8 Martie. Iniţiativa a aparţinut conducerii SC "Antibiotice" SA care le-a oferit pungi cu medicamente şi flori. Beneficiarele sînt tinere mămici, dar şi veterane aflate, de exemplu, la a şaptea naştere. Este cazul Mariei B. pentru care cel de al şaptelea copil a însemnat şi prima floare primită într-un asemenea moment. Extrem de emoţionată şi fîstîcită, femeia nu ştia ce să facă mai întîi, să le îmbrăţişeze pe cele ce-i făceau primul cadou din viaţa ei, să caute în punga cu medicamente sau să miroasă floarea. ***"Prezenţa noastră astăzi aici doreşte să sublinieze că centrul de gravitate al întregii strategii a firmei îl reprezintă omul şi grija pentru sănătatea sa. Şi cum altfel am fi putut întări convingerea unei mame că una dintre cele mai mari fabrici de medicamente din ţară este în slujba ei şi a familiei, decît fiind alături de ea în momentul în care a devenit pentru o clipă Dumnezeu, dînd naştere unei vieţi?"***, ne-a declarat ***ing. Coca Caşcaval,*** director de marketing la SC "Antibiotice" SA. Medicamentele oferite au fost antibiotice, unguente şi supozitoare, valoarea acestora depăşind suma de 7 milioane de lei. **(M.C.)**

Femeile de la CJ au primit cîte 140.000 de lei

La Consiliul Judeţean, petrecerea de 8 Martie oferită celor 88 de femei care lucrează în instituţie a fost ţinută în mare secret. Într-o cameră de la subsolul Casei Pătrate s-au servit tartine, prăjituri şi un pahar de vin, în timp ce un gardian păzea uşa de la intrare, avînd ordin de la conducere să nu intre nimeni, indiferent de unde ar spune că este. Fiecare angajată a primit un premiu de 140.000 lei, banii adunaţi dintr-un premiu de cîte 50.000 lei de la fiecare coleg care a avut în primele trei luni rezultate bune în muncă. Apoi, liderul de sindicat de la CJ, Ioan Cătărău, a servit reprezentanţii mass-media acreditaţi la această instituţie cu tartine şi vin.

La Primărie, angajatele acestei instituţii nu au primit nimic altceva decît felicitări sincere din partea şefilor şi cîteva flori de la colegi. Primarul Constantin Simirad consideră că ***"sindicatul trebuia să se ocupe de cadouri şi felicitări de 8 Martie, nu prea avem fonduri pentru ocazii festive".*** **(F. DUMITRAŞCU)**

8 Martie după gratii

Ziua de 8 Martie a fost sărbătorită de femeile închise la Penitenciarul Iaşi prin participarea la un spectacol de divertisment conceput de un grup muzical-umoristic alcătuit din 13 deţinuţi şi coordonat de Serviciul Cultural-Educativ al penitenciarului. ***"Astfel de spectacole cu ocazia zilelor deosebite au o tradiţie de 2 ani la noi în penitenciar, iar grupul muzical a făcut 2 săptămîni de repetiţie pentru acest program"***, a afirmat ***cpt. Manuela Pătraşcu*** din cadrul Serviciului Cultural. Îmbrăcate în uniforma penitenciarului şi cu batice albe pe cap, femeile care s-au aflat pe băncile de lemn ale Clubului Deţinuţilor au primit cu plăcere urările de sănătate, fericire, şi ***"La mulţi ani afară!"***, făcute în numele conducerii de plt.-maj. Gheorghe Jitaru, îndrumătorul artistic al grupului de deţinuţi. Spectacolul a inclus un recital de poezie compusă de puşcăriaşi, cîntece populare de genul ***"Maică, măiculiţa mea"*** şi cîteva melodii de muzică uşoară şi instrumentală. După ce a debutat cu refrenul ***"Vine, vine primăvara/ În pîrnaie-i toată ţara"***, programul grupului satiric a reuşit să smulgă audienţei hohote de rîs, prin parodierea muzicală a unor aspecte ale vieţii de deţinut. La sfîrşitul spectacolului, deţinutelor li s-a oferit drept cadou cîte un Nou Testament, donaţie din partea misionarilor bisericii.

"Vă doresc alte primăveri mai însorite decît cea de acum, pe care să le sărbătoriţi afară", le-a urat în încheiere deţinutelor cpt. Manuela Pătraşcu, coordonatoarea spectacolului. **(Ioan MILICĂ)**

Cum au fost sărbătorite ieşencele de 8 Martie

■ *pînă după-amiază, soţia prefectului primise doar cîteva ore libere de la serviciu* ■ *altor femei li s-au dat prime, iar altora, cadouri* ■

Foarte multe flori, de toate culorile şi de toate parfumurile, bărbaţi grăbiţi ducînd cu ei buchete colorate, o vreme superbă de primăvară, femei mai cochete şi mai îngrijite decît în alte zile. Cam acestea au fost semnele "exterioare" ale zilei de 8 Martie, zi în care femeia este sărbătorită. Cum au simţit ele, femeile, această zi, este cu totul altceva. În funcţie de categoria socială, femeile s-au împărţit în cele pentru care 8 Martie a fost o zi deosebită şi în cele pentru care ziua de ieri a fost o zi obişnuită pigmentată doar de un buchet de flori şi un "La mulţi ani!" spus printre altele de către un bărbat obosit.

Pentru ***Elisabeta Vitan,*** ziua de ieri a fost una deosebită, şi nu prea. Primul care i-a urat "La mulţi ani!" a fost Florin Vitan, la ora 6 dimineaţă. Puţin mai tîrziu, mama Elisabeta Vitan a fost sărutată şi îmbrăţişată de fiul său. Însă, pînă la orele prînzului, nu s-au prea arătat semnele unei sărbători deosebite. ***"Nu am primit încă flori, şi nici cadouri. Îmi aştept soţul să vină de la Bîrnova. Nu-mi doresc ceva deosebit, ci doar o atenţie care să-mi arate că nu am fost uitată în această zi. Cred că merit o atenţie. Mai ales că femeia ar trebuie sărbătorită tot anul, nu numai într-o zi anume"***, spune Elisabeta Vitan. Deşi nu a simţit o atmosferă deosebită în ziua de ieri, soţia prefectului s-a bucurat din plin de cele cîteva ore libere, date în chip de cadou de la serviciu: ***"Am avut timp să mă plimb şi să observ că femeile sînt mai frumoase şi mai aranjate astăzi".***

Doina Stafidov, funcţionară la Consiliul Judeţean a simţit din plin că este ziua de 8 Martie. Felicitările au curs din toate părţile. Mama a fost cea dintîi felicitată. Copiii i-au spus primii "La mulţi ani!". A urmat soţul, şeful, alţi membri de familie şi chiar Consiliul Judeţean, ca întreg. Cadourile le aşteaptă seara, acasă, în intimitate. Dar a fost foarte bucuroasă de prima (chiar dacă este impozabilă), primită de la locul de muncă. ***"Am simţit că este o zi deosebită, deşi nu am fost scutită de treburile casnice. Trebuie să mă pregătesc pentru sărbătoarea de mîine, aşa că o jumătate de zi voi sta în bucătărie la pregătit sfinţi"***, spune Doina Stafidov. Din punctul ei de vedere, ziua de 8 Martie este deosebită la locul de muncă decît acasă. Cadourile îndulcesc însă corvezile casnice.

Vînzătoarea ***Monica Achiţei*** nu prea a avut timp să se bucure de ziua specială, deşi a simţit atmosfera sărbătorească. Pînă la ora 22, ea a trebuit să stea la serviciu. Din această cauză ea poate spune că n-a fost nevoită să facă treburi casnice în această zi specială. Dar este numai un concurs de împrejurări şi nu o atenţie deosebită din partea familiei. Soţul i-a dat primul pupic şi prima urare de bine. Cadourile o aşteaptă seara acasă. De la colegi a primit flori, cosmetice, iar şeful i-a dăruit o garnitură de pat. ***"Este totuşi o zi deosebită, chiar dacă mi-o petrec, toată, la lucru"***, a spus Monica Achiţei. În toate cazurile, ziua de ieri a fost specială, chiar dacă a însemnat două ore libere pentru plimbare, o primă impozabilă sau o zi întreagă de stat în picioare la serviciu. **(Dana PAVEL)**

"La noi, situaţia femeii este mai rea decît în ţările fundamentalist islamice"

De 8 Martie, ***primarul Constantin Simirad*** a urat tuturor femeilor să aibă parte de aceeaşi preţuire de care se bucură bărbaţii, pentru că ***"în România situaţia femeii este mai rea decît în ţările fundamentalist islamice. În Iran, vicepreşedintele este o femeie, în timp ce la noi, printr-un accident o femeie ajunge ministru secretar de stat, iar la nivel de primari de oraşe, tragi cu puşca şi nu găseşti măcar o singură femeie-primar. Acest fapt vine şi dintr-o rezervă a femeilor total nejusitificată faţă de intrarea în politică, moştenită de pe vremea Elenei Ceauşescu. Amestecul femeii în politică s-a considerat ca fiind ceva malefic. Putem spune că s-a creat un sindrom Elena Ceauşescu".*** **(Fănica DUMITRAŞCU)**

distribuit de

NIVAS HOLDING

032-250.200

Iaşi: 092-353.492
Paşcani: 092-210.509

Profesoarele şi învăţătoarele au primit ieri kilograme de aur

■ *de 8 Martie părinţii au ocazia să se pună bine cu dascălii copiilor lor*

8 Martie este data la care profesoarele şi învăţătoarele îşi completează trusele cosmetice, casetele cu bijuterii şi garderoba de primăvară-vară. Şi anul acesta, la mare modă au fost colierele, brăţările, inelele şi cerceii din aur. Acestea, însă, sînt în special dăruite învăţătoarelor ***"pentru ca să aibă mai multă grijă de copii"*** şi mai puţin profesoarelor. ***"Am pus cîte 50.000 de lei fiecare părinte. Adevărul este că toţi copiii din clasă provin din familii destul de înstărite, care-şi permit să dea mai mulţi bani. Noi îi dăm cadouri învăţătoarei de trei ori pe an: la Crăciun, de 8 Martie şi la sfîrşitul anului şcolar"***, ne-a declarat o mamă al cărui copil este elev la Şcoala "Carmen Sylva". În mod obişnuit însă, "taxa" de 8 martie este de doar 10.000 lei de părinte, atunci cînd se cumpără un cadou din partea colectivului. Există însă şi varianta ca fiecare elev - şi mai ales cei care nu au note prea bune - să dăruiască personal ceva profesoarei. ***"Am primit diverse cadouri, de la parfumuri, cosmetice şi pînă la lenjerie intimă. Odată am primit chiar şi o umbrelă. Ştiu însă că profesoarele mai în vîrstă primeau carne congelată şi produse alimentare. Probabil că le sugerau părinţilor cam ce să le aducă de 8 Martie"***, ne-a mărturisit o profesoară. **(A.Ţ.)**

De mîine, 100 de deţinuţi vor munci pe străzile Iaşului

■ *50 dintre ei vor repara asfaltul, iar ceilalţi vor mătura străzile*

Inspirîndu-se după modelul Bucureştiului, municipalitatea ieşeană a apelat la deţinuţi pentru a face curăţenie pe străzile oraşului. Un număr de 100 de deţinuţi vor fi prezenţi, începînd de mîine, pe străzile oraşului - Calea Chişinăului, şos. Naţională, şos. Iaşi-Voineşti şi str. Trotuş. Jumătate dintre aceştia va munci la repararea străzilor, iar cealaltă jumătate la spaţii verzi şi măturat.

În cursul zilei de ieri, primarul Constantin Simirad, Violetta Cănilă, directorul DADP şi conducerea Penitenciarului au încheiat un contract de prestări de servicii pînă în luna iulie a acestui an, care se va putea prelungi în funcţie de rezultatele obţinute. Fiecare deţinut va fi plătit cu 3500 lei/ora şi va putea beneficia de o reducere a pedepsei.

Primarul Constantin Simirad consideră că ***"este una din posibilităţile care se pot oferi unor oameni pentru integrarea lor în societate. Trebuie să le oferim ceva pentru a nu intra imediat la puşcărie după ce şi-au ispăşit pedeapsa".***

Programul de lucru al fiecărui deţinut va începe la ora 7 dimineaţa şi se va termina la 17. **(F. DUMITRAŞCU)**

Medii generale între 1,58 şi 7,94 la simularea capacităţii

■ *în toate oraşele judeţului s-au luat însă medii peste 5*

Elevii din satele judeţului Iaşi au rămas corigenţi la simularea examenului de capacitate din 26 februarie, nivelul lor de pregătire fiind cotat cu media generală 4,83. Însă, în toate oraşele judeţului, media generală a fost peste nota 5. Cei mai "deştepţi" s-au dovedit a fi elevii din Tg. Frumos care, împreună, au obţinut media 6,20. Inspectorul Victor Geangalău crede însă că media a fost "umflată" zdravăn de profesorii care au corectat. ***"Îşi fac singuri rău; cu cît este de mare bucuria acum, tot atît de mare va fi şi dezamăgirea cînd vor pica examenul de capacitate"***, ne-a spus ***prof. Victor Geangalău.*** Acesta a adăugat că celelalte medii generale înregistrate în municipiul Iaşi - 5,60, Paşcani - 5,56 şi Hîrlău - 5,09 i se par realiste şi reflectă nivelul de cunoştiinţe al elevilor. ***"Rezultatele obţinute de elevi sînt slabe şi trebuie să reprezinte şi pentru ei şi pentru profesori un semnal de alarmă. Elevii au întîmpinat dificultăţi la partea tip grilă a subiectelor deoarece nu sînt obişnuiţi cu aceste noi tipuri de formulări"***, ne-a declarat prof. Nelu Tudorache, inspector şcolar general. În topul celor mai mari medii generale "pe şcoală" se situează Colegiul "Costache Negruzzi", unde elevii au obţinut media 7,94, cu 6,70 la Istorie-Geografie, 8,94 la Matematică şi 8,17 la Limba Română. Următoarele două clasate sînt Liceul de Informatică (7,8) şi, surprinzător, şcoala din satul Uda, cu 7,56. În coada clasamentului s-au situat şcolile din satele Bozga (2,32), Roşu (1,69) şi Voroveşti (1,58). **(Alina ŢIŢEI)**

Bătălie crîncenă pentru "Termoficare"

■ *cel puţin 10 candidaţi şi-au arătat disponibilitatea de a concura la funcţia de manager al regiei locale* ■ *nici un concurs la altă regie din Iaşi nu a suscitat un asemenea interes* ■

Ocuparea fotoliului de manager al RA "Termoficare" tinde să devină un fel de "cursa anului". Se profilează nu mai puţin de 10 candidaţi siguri, pe lîngă eventuale alte surprize, care se vor bate pe un singur loc, dar mare: funcţia de manager al Regiei de "Termoficare".

Joi, 11 martie, este ultima zi de depunere a dosarelor pentru concursul de director preconizat a avea loc cel mai probabil luni. Deşi pînă ieri, la biroul "Resurse umane" din cadrul Primăriei Iaşi, nu a fost depus nici un dosar, lupta se anunţă încrîncenată, nu mai puţin de 10 candidaţi manifestîndu-şi intenţia de a ajunge în fruntea regiei ieşene. Pînă acum, şase dintre ei, toţi angajaţi ai RAT, au fost săptămîna trecută la Bucureşti, la Ministerul Lucrărilor Publice şi Amenajării Teritoriului, unde au susţinut examenul psihologic.

Pînă ieri, la orele prînzului, de la Primărie au fost cumpărate numai trei caiete de sarcini. ***Vasile Dumitriu***, viceprimarul Iaşului, spune că cei care au cumpărat caietele de sarcini sînt Ionela Văleanu, şef de secţie în cadrul RAT, şi Gelu Andone, inginer la aceeaşi regie, cel de-al treilea nume nefiind încă cunoscut, însă viceprimarul a precizat că este vorba de o femeie.

"Numai cei care cumpără caietele de sarcini de la Primărie şi îşi depun dosarul pînă joi vor putea participa la acest concurs", a declarat Dumitriu. Din cele 10 nume ce alcătuiesc lista posibililor manageri ai RAT, şapte sînt angajaţi ai Regiei de Termoficare, ocupînd posturi în conducerea regiei. Cel mai vehiculat nume şi probabil candidatul cu cele mai mari şanse de a ocupa acest fotoliu este Romeo Mistreanu, actualul inginer-şef al RAT. Numele lui Romeo Mistreanu pare să fie agreat şi de conducerea executivului local, primarul Constantin Simirad declarînd, acum două săptămîni, că ar prefera ca, în fruntea regiei, să se afle un specialist care să cunoască realităţile cu care se confruntă RAT, avansînd în acest sens numele inginerului-şef. O a doua candidatură care pare să aibă la fel de multe şanse ca şi cea a lui Mistreanu, este cea a unei echipe de specialişti din cadrul RAT. Echipa ar urma să fie compusă din ***Dorin Bărceanu***, inginer şi liderul sindicatului RAT, Vasile Enache şi Constantin Ciofu, ambii şefi de secţie. Aceştia vor să plece la concurs sub forma unei echipe compacte de trei care să prezinte împreună un plan de restructurare a RAT şi de recuperare a datoriilor de la populaţie. ***"Echipa noastră îşi va depune dosarul de participare la concurs în ultimul moment. Noi îl vom depune chiar joi la ora 4 fără 10 minute"***, a declarat Bărceanu. Decizia lui Bărceanu de a depune atît de tîrziu dosarul are la bază unele suspiciuni în legătură cu organizarea concursului.

Un alt candidat este ***Viorel Tomescu***, şeful compartimentului "Tehnic" din cadrul RAT. Acesta va candida pe cont propriu, nedorind să se asocieze cu nimeni. Deşi este apreciat ca un bun specialist, acesta nu este creditat cu şanse reale în această cursă. La rîndul său, este acuzat că a profitat în timpul în care manager la RAT a fost Arcadie Dubeţ, fiind acuzat că este proprietarul unui apartament din celebrul şi contestatul bloc al "Termoficării". Cea mai insolită candidatură este, fără îndoială, cea a ziaristului Lucian Leonte, care a terminat o facultate de specialitate, şi care, în acest moment, lucrează la întocmirea planului de restructurare a regiei. **(Răzvan MOLDOVEANU)**

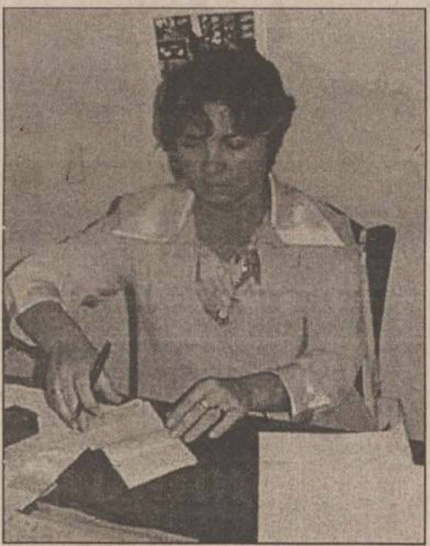

Ionela Văleanu, şef de secţie la RAT şi Romeo Mistreanu, inginer-şef al regiei, două nume vehiculate în bătălia pentru "Termoficare"

De Ziua Femeii, Anişoara Ivanov a primit un topor în cap

Continuare din pagina 1A

A încercat să fugă, dar a fost imediat imobilizat de trecători, care au anunţat Salvarea şi Poliţia. ***Anişoara Ivanov*** a ajuns la Spitalul de Neurochirurgie, iar ***Constantin Ivanovici*** în arestul preventiv al Poliţiei Municipale. Motivul tentativei de omor îl reprezintă faptul că ea l-a părăsit şi l-a lăsat să aibă singur grijă de casă. În plus, Virgil, celălalt băiat al lui Constantin din prima căsătorie, spune că ea le-a furat din casă maşina de cusut, covoare persane, plapuma, televizorul, casetofonul şi le-a dus la fratele ei, lucru pe care ea nu îl recunoaşte cu nici un chip. Anişoara spune că el a ameninţat-o în dese rînduri că o omoară şi, de cîteva ori, chiar a încercat acest lucru, mai ales din septembrie, cînd ea l-a părăsit, mutîndu-se la fratele ei. Acum două săptămîni, el a luat-o înapoi cu forţa şi a ameninţat-o: ***"Chiar dacă încerci să fugi, unde te prind, acolo te omor"***. Săptămîna trecută, ea a reuşit să evadeze şi a mers la Poliţie să se plîngă, dar nu s-a luat nici o măsură.

Anişoara are şi ea patru copii dintr-o căsătorie anterioară: trei băieţi (16, 18 şi 19 ani) şi o fată (17 ani). Împreună, ei au un băieţel de 8 ani, George. Acesta a fost chiar obiect de dispută între cei doi: mama l-a luat cu ea cînd a plecat, însă, la scurt timp, ***"el l-a luat înapoi cu forţa ca să nu plătească pensie alimentară",*** după cum declară ea. În prezent, Anişoara Ivanov aşteaptă să fie operată, pentru a vedea în ce măsură a fost afectat creierul. Oricum, medicii spun că tăietura are cam 7 cm lungime, iar numărul zilelor de spitalizare depinde de rezultatul operaţiei. Chiar dacă el se află în arestul Poliţiei, femeia tot se teme de el: ***"Mă tem că o să-i dea drumul şi o să vină aici în spital să mă omoare".***

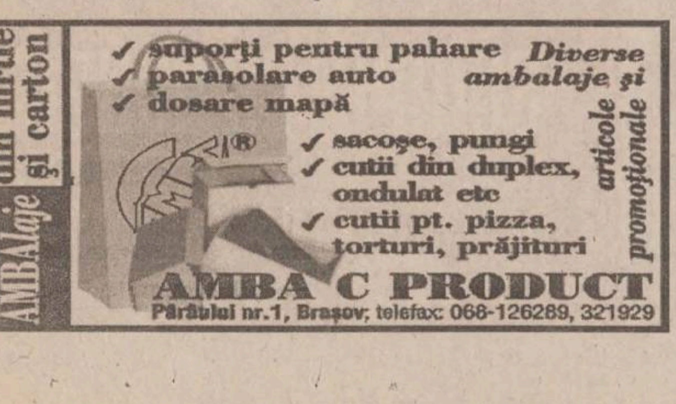

Bethany

Fundaţia Serviciilor Sociale

Dacă vă gîndiţi să adoptaţi un copil, Fundaţia Serviciilor Sociale Bethany *vă oferă gratuit informaţiile, sprijinul şi îndrumările necesare pentru realizarea adopţiei.*

Vă puteţi adresa direct la sediul Fundaţiei în Iaşi, str. 1 Decembrie 1918, nr. 28A, vizavi de Cantina Studenţească Tîrguşor - Copou sau la telefoanele 279856, 112784.

tele'M tele'M tele'M tele'M tele'M tele'M tele'M tele'M

Universitatea "APOLLONIA" Iaşi
Str. Păcurari nr.11
Tel.:215922

tele'M
Str. Codrescu, nr.6
Tel.: 112882

ANUNŢĂ,

Organizarea unei preselecţii pentru

"Facultatea de Ştiinţele Comunicării"

- secţia audio-vizual,

care se va desfăşura în perioada 8-21.03.1999 sub coordonarea dlui **MIKE BEARDSLEY**, reputat specialist în domeniu din SUA.

Înscrierile se fac la sediul Universităţii "Apollonia" din Iaşi, str. Păcurari nr.11, tel. 215900, în perioada 1-6 martie 1999. Pot participa alături de absolvenţi de liceu şi elevi ai clasei a XII-a.

Parteneri pe viaţă!

© AgencyONE

ROMUS

Iaşi, str. Sulfinei nr. 17, Clădirea ADEC
Telefon/Fax: 032/210492, 212413
http://www.romus.com

Reţele Calculatoare Soluţii integrate

ICL Systems Partner · FTD COMPUTERS · FUJITSU PCs • NOTEBOOKS • SERVERS

Vrei să lucrezi într-o echipă dinamică,
Vrei să cîştigi într-o lună cît alţii în trei
Vrei să fii membrul celui mai bun post de radio din Iaşi ?

Radio Hit îţi oferă şansa de a lucra în departamentul de marketing publicitate.

Pînă pe 10 martie vino şi înscrie-te la concursul pentru **agenţi de vînzări** organizat de Radio Hit.
Dacă ai pînă în 30 de ani, minim doi ani de experienţă în domeniu, trebuie să redactezi un curriculum vitae şi o scrisoare de motivaţie, pentru că ai toate şansele să faci parte din echipa Radio Hit.

Dosarele pentru concursul destinat agenţilor de vînzări se depun la sediul postului de Radio Hit din Bulevardul Copou nr. 3, etaj III.

Fii ascultător şi vino la concursul pentru postul de agenţi de vînzări. Prin Radio Hit poţi să cîştigi mai mult.

radio HIT 94,9 Fiţi As cultă tori !

ORAȘUL PE O COLOANĂ

Spargere la Inspectoratul pentru Persoanele cu Handicap

Activitatea Inspectoratului Teritorial de Stat pentru Persoanele cu Handicap a fost perturbată, ieri, din cauza furtului unui calculator de la ghișeul de relații cu publicul. Salariații instituției au întrerupt pentru cîteva ore plata alocațiilor deoarece calculatorul furat cuprindea aproape întreaga bază de date necesară activității.

În urma cercetărilor efectuate de polițiștii de la Secția a IV-a, s-a constatat că, pe 7 martie, în jurul orei 19, intrările în clădirea inspectoratului de pe str. Roșcani nr. 5 au fost forțate, infractorul sustrăgînd dintr-un birou un calculator 486 marca TyStar, monitorul, tastatura și mouse-ul. Valoarea prejudiciului a fost estimată la 5 milioane de lei. Se bănuiește că hoțul cunoștea interiorul clădirii, programul paznicilor și este un inițiat în calculatoare, deoarece deconectarea aparaturii de la rețea s-a făcut fără deteriorarea cablurilor. De asemenea, hoțul a acționat înainte de ora 20, oră de la care paza clădirii este asigurată de paznicii Școlii Ajutătoare, proprietara imobilului.

"Din păcate, nu avem posibilități materiale pentru a asigura prin forțe proprii paza clădirii. Paznicul Constantin Anastasie, de la Școala Ajutăroare, obligat să asigure și paza inspectoratului, nu a reclamat imediat evenimentele la Poliție, deși descoperise comiterea lor. Acest furt este «mărțișorul» pe care infractorii l-au oferit inspectoratului cu ocazia zilei de 8 Martie", ne-a declarat *Carmen Grigoraș,* inspector general. Polițiștii au început cercetările pentru identificarea și reținerea infractorului. **(Vasile ENUȚĂ)**

Rakeții basarabeni sînt căutați în toată Moldova

Procurorii Parchetului de pe lîngă Tribunalul Militar Iași încearcă să identifice cetățenii basarabeni care au avut de suferit de pe urma rakeților. Practic, anchetatorii încearcă să descopere cine a fost obligat prin diferite metode să achite "taxa de protecție". În urmă cu cîteva zile, în Iași, patru cetățeni basarabeni au fost arestați sub acuzația de "șantaj și lipsire de libertate". Cei patru, *Mihail Cazacov*, director comercial al fabricii de bere din Bender, Romanschi și Felix Arsene (tată și fiu), precum și *Victor Munteanu*, locotenent major la Poliția Bender, au fost acuzați de sechestrarea unui conațional, pe motivul achitării unei datorii de 10.000 de dolari. Presupusa victimă, Vitalie Munteanu, a telefonat soției, care a reușit să anunțe polițiștii din cadrul Serviciului de Combatere a Crimei Organizate a IPJ Iași. Aceștia au reușit să-i identifice pe cei patru, cazul fiind preluat de procurorii militari. Anchetatorii cred că rețeaua de "protecție" basarabeană s-ar putea întinde și în județele Moldovei. Prin urmare, orice cetățean al Republicii Moldova care a fost obligat să plătească taxe de protecție este rugat să sune de urgență la Parchetul Militar Iași la telefonul 032/212566, interior 440. **(N.M.)**

Prăpăd la Bîrnova

■ *Dealul Amăriuței continuă să se afunde cu 4-5 cm pe zi, suficient pentru a dărîma totul în cale* ■ *oamenii își dezmembrează singuri casele, ca pe niște corturi, încercînd să salveze ce mai e de salvat* ■ *sinistrații s-au mutat, cu cățel, cu purcel, în Căminul Cultural* ■ *prefectul va cere despăgubiri de la Guvern, dar nu speră prea mult* ■

Familiile care începuseră să-și ridice o casă, dar nu au terminat-o, au trecut acum la dezmembrarea lor. Ei sînt oarecum "invidiați". Ceilalți săteni care nu au mai avut ce salva le-au spus "norocoșii".

Continuare din pagina 1A

Încercînd să recupereze cît mai pot din lucrurile personale și din materialele de construcție, țăranii nu mai țin cont de calitatea infectă a apei și o folosesc ca și cum nimic nu s-ar fi întîmplat. Cele 20 de familii afectate sînt considerate cele mai sărace din comună. *"Vilele alea mari construite după Revoluție nu s-au surpat. La săraci nici boii nu trag"*, spun localnicii, privind spre vilele luxoase de pe un deal vecin. Deși abia își duc traiul de pe o zi pe alta, aceste familii sînt practic aruncate în drum. Casele lor au fost distruse. Cele care au mai rămas în picioare riscă să se năruie din clipă în clipă. Alunecările de teren de la Bîrnova nu mai pot fi oprite. În fiecare zi, crăpăturile se adîncesc cu cel puțin 4-5 centimetri. Cea mai mare parte dintre familiile afectate de alunecări s-a mutat la rude. Patru dintre acestea au fost cazate de către Primărie la Căminul Cultural. Aici, gospodarii și-au amenajat încăperile cu paturi, mese, scaune ca și cum s-ar pregăti pentru a locui la Căminul Cultural ani întregi. O gospodină a decorat pereții căminului cu covoare țărănești.

Primarul comunei, ***Victor Chirilă,*** a afirmat că Primăria va încerca să le găsească un nou loc de amplasare a gospodăriilor. În prezent, funcționarii Primăriei Bîrnova încearcă să evalueze pagubele produse de alunecarea terenului. Victor Chirilă ne-a mai spus că în condițiile în care bugetul comunei nu ajunge nici pentru plata salariilor funcționarilor din primărie, posibilitatea ca cei afectați să primescă bani de la Consiliul Local este nulă. ***"Singurul mod în care îi putem ajuta rămîne să le asigurăm niște terenuri sigure, unde își vor putea construi alte gospodării. Vom organiza o ședință specială a Consiliului Local și vom vedea ce resurse am putea găsi pentru sinistrați"***, a mai precizat Victor Chirilă.

Autoritățile locale au descins în frunte cu prefectul

O parte dintre cei afectați, "norocoșii" - așa cum le spun localnicii - sînt cei care au început să-și ridice casele din toamna anului trecut și le-au lăsat nelucrate pînă în această primăvară. Acum, "norocoșii", dacă așa pot fi numiți aceștia, speriați că pămîntul le-ar putea înghiți casele, s-au apucat de recuperat cîte ceva din materialele de construcție, pe care, cu numai cîteva luni în urmă, le-au folosit pentru a-și ridica un acoperiș deasupra capului. Demontează fiecare scîndură care mai poate fi refolosită și chiar cuiele care, spun ei, le vor folosi pentru a pune pe picioare o altă casă.

Costică Manole, unul dintre tinerii care au încercat să-și facă o casă nouă pe Dealul Amăriuței, muncește zi și noapte pentru a-și dezmembra scîndurile casei. El a închiriat un camion cu jumătate de milion de lei pentru a-i duce lucrurile la rudele sale aflate la Hîrlău. ***"Vă dați seama de cîți bani am eu nevoie numai ca să-mi iau scîndurile și chirpicii de aici și să-i duc în altă parte. Ca să mă duc la Căminul Cultural nu are nici un rost, că ăștia nu mă pot ține o viață. Trebuie să iau de la început totul și să încerc să trăiesc în altă parte. Mă mut la Hîrlău".*** Costică Manole, în vîrstă de 34 de ani, are doi copii și împreună cu nevasta își va încerca norocul ***"printre străini". "Noroc de fratele meu, care mă primește pe terenul lui. Poate acolo va fi mai bine",*** ne-a spus cu amărăciune Costică Manole.

Emil Rusu, un alt localnic care și-a dus o parte din lucruri la Căminul Cultural, se învîrte cît e ziua de mare prin jurul casei și măsoară din ora în oră alunecările de teren. El speră că se vor opri și va reuși să mai aleagă ceva din casa în care a locuit aproape 20 de ani.

"La sfîrșitul săptămînii trecute a început prăpădul. Vineri, înainte de ora 11.00, a început să se lase terenul. Era fisurat de două degete, și din oră în oră terenul se afunda cu cîte 4-5 centimetri. Pînă sîmbătă dimineața a ajuns în halul ăsta. Eu nu m-aș da dus de-aici, dar am copii și mi-e frică. Dacă nu primim măcar cîte 1.000 de mp să ne facem măcar o bucătărie de vară, atunci rămînem pe drumuri. Aici, pe terenul nostru, nu mai putem merge nici cu vitele la păscut, pentru că își rup picioarele, fiindcă pămîntul este alunecos din cauza apei. Sîntem într-o situație dezastruoasă", ne-a declarat Emil Rusu.

Prezent ieri la locul dezastrului, prefectul ***Florin Vitan*** a intrat în fiecare casă pentru a discuta cu oamenii afectați de alunecările de teren. El a recunoscut că pentru acești oameni nu se poate face prea mare lucru: ***"Singura soluție este strămutarea gospodăriilor afectate. Cele care au mai rămas în picioare vor trebui demolate, pentru că prezintă un grad mare de pericol. Față de Pîrcovaci*** (unde au fost alunecări în noiembrie 1996 - n.r.), ***oamenii au fost înțelegători și au început deja să părăsească zona. În principiu, familiile afectate vor primi la schimb alte terenuri".*** Prefectul a mai declarat că va încerca să promoveze o hotărîre de Guvern prin care sinistrații să primească măcar o parte din cheltuielile pe care sînt obligați să le suporte pentru reconstrucția altor case. Florin Vitan crede că nici această idee nu garantează rezolvarea problemelor celor rămași fără casă. ***"Există prin Ardeal cazuri mult mai grave, care încă nu au fost rezolvate, dar vom încerca să aducem în atenția Guvernului și problemele de la Bîrnova",*** a mai adăugat Florin Vitan.

În prezent, în județul Iași mai sînt afectate de inundații și alunecări de teren cel puțin 5 comune. Este vorba de Scobinți, Coarnele Caprei, Ciurea, Popricani și Valea Seacă. Aseară, pînă la închiderea ediției, reprezentanții Departamentului Administrație Publică Locală din cadrul Guvernului au fost imposibil de contactat. Șefa de cabinet a secretarului DAPL, ***Vlad Roșca***, ne-a răspuns invariabil: ***"Se află într-o ședință, nu poate fi deranjat"***. **(Vom reveni.)**

Sindromul "caselor dărîmate" atacă sinistrații de la Bîrnova

■ *patru persoane sînt în tratament la dispensar, însă medicii cred că se vor înmulți aceste cazuri*

Sinistrații din Bîrnova au ajuns la dispensarul din comună cu simptome de stres, după ce au asistat, de vineri, la dărîmarea caselor în care locuiau. ***"Au venit patru persoane cu simptom de stres, dar eu cred că joi sau vineri numărul persoanelor cu astfel de simptome va crește mult. Abia atunci vor termina cu munca de recuperare a lucrurilor lor de sub dărîmături, astfel încît, abia la sfîrșitul săptămînii, își vor da seama că pur și simplu nu mai au case. Și s-au dărîmat case noi, făcute de doi sau trei ani"***, ne-a relatat ***dr. Constantin Ștefaniu*** de la Dispensarul Bîrnova. Medicii de la acest dispensar au mai relatat că, imediat ce au aflat despre nenorocirea care s-a abătut asupra oamenilor din Bîrnova, s-au aprovizionat cu medicamente cu efect de calmare și antistres. ***"Cred că pe 90% dintre bolnavii sinistrați îi vom putea rezolva aici, la dispensar"***, a încheiat dr. Ștefaniu. 19 case au fost distruse după ce un versant de pe dealul Amăriuței, din Bîrnova, a început să alunece. Explicația acestor alunecări este aceea că vremea caldă a dus la topirea rapidă a zăpezii, aflată într-o cantitate mare în zona dealurilor Amăriuței și Bîgu. Izvoarele au crescut în debit, nivelul pînzei freatice a crescut simțitor, iar versantul de est al dealului Amăriuței a început să alunece. **(Crisitna PETRACHE)**

Simirad i-a trimis pe revoluționari la plimbare

■ *aceștia au cerut municipalității 18 spații comerciale, 5 apartamente, 19 locuri la cimitir și 20 ha de teren* ■ *"Dacă au făcut ceva la Revoluție, au făcut pentru România, nu pentru privilegii", a declarat primarul* ■

Revoluționarii din Iași vor primi gratis de la Primărie numai locuri la cimitir, deși au cerut primarului ***Constantin Simirad*** hectare de teren, spații comerciale și locuințe. Toate cererile acestora au fost adunate în cîteva dosare care au fost prezentate personal primarului de doi reprezentanți ai Asociației "22 Decembrie", ***Liviu Munteanu*** și ***Alexandru Canea***. După cum a afirmat Constantin Simirad, revoluționarii din Iași consideră că ar trebui să primească gratuit 18 spații comerciale, 5 apartamente, 19 locuri la cimitir și 20 ha de teren în Iași sau în apropierea orașului.

Primarul Constantin Simirad nu consideră că ***"ar fi moral ca o persoană să primească atîtea facilități, în timp ce atîția alții sînt flămînzi. Dacă au făcut ceva la Revoluție, au făcut pentru România, nu pentru privilegii".*** Pentru a cîntări cît mai bine greutatea cererilor înaintate Primăriei, Constantin Simirad i-a trimis la cantina de ajutor social pentru a vedea într-adevăr problemele cu care se confruntă oamenii și apoi să vadă dacă mai pot cere diverse gratuități. ***"E mai bine să nu încerce să stîrnească mînia publică pentru aceste privilegii"***, a concluzionat primarul. **(Fănica DUMITRAȘCU)**

Primăria a dat lovitura la negocieri

■ *pentru patru spații, Primăria a scos de la comercianți 1,54 miliarde lei*

Dintr-o listă de 12 comercianți care ar fi trebuit să fie ieri prezenți la Primărie pentru cumpărarea spațiilor, 7 nu s-au prezentat, unii dintre ei cerînd o amînare sau pur și simplu au renunțat. Aceștia au primit o somație de la DAFIS în care se precizează că, în caz de nereprezentare, se va considera că aceștia refuză să cumpere spațiile, consecința fiind scoaterea acestora la licitație, la o dată care va fi stabilită de Primărie. În afară de comercianți au absentat si 4 consilieri, reprezentînd jumătate din numărul celor care ar fi trebuit să facă parte din comisiile de negociere, încropindu-se o comisie formată din cei prezenți. Viceprimarul ***Ștefan Ungureanu*** va discuta această problemă în Consiliul Local, deoarece consideră că "nu se poate lucra în aceste condiții".

Din 5 comercianți care s-au încumetat ieri să lupte împotriva sutelor de milioane cerute de Primărie, 4 au acceptat să cumpere spațiile pe care le dețin în prezent în calitate de chiriași. În total, Primăria a scos ieri de la comercianți 1,54 miliarde lei cu 100 de milioane mai mult decît obținuse la negocierile anterioare (1,44 miliarde). Reprezentanții firmei "Elacos" au cumpărat un spațiu cu suprafață utilă de 83 mp, în b-dul Cantemir nr. 7, cu 460 milioane lei, de la un preț de pornire de 520 milioane lei. ***Gheorghe Cheșu***, patronul firmei "Flux" din șos. Păcurari nr. 70 a refuzat să cumpere un spațiu de 95 mp cu 580 milioane lei, oferta sa fiind de 275 milioane lei.

Ieri reprezentanții Primăriei au avut cea mai bună zi de cînd au pornit negocierile, la începutul acestui an

Maria Ionașcu, patroana farmaciei "Farmarod" din șos. Nicolina nr. 12, a fost ajutată la negocieri de soțul acesteia, care a oferit drept argument pentru scăderea prețului un precedent stabilit de comisie anterior, cînd a scazut prețul cu 30% la un spațiu vîndut tot unei farmacii. Pînă la urmă, de la 560 milioane lei pentru un spațiu de 87 mp (fără dependințe), firma "Farmarod" a cumpărat cu 450 milioane lei. La sfîrșit, Maria Ionașcu a izbucnit în plîns, gîndindu-se că va fi extrem de dificil să achite acești bani, în condițiile în care banii pentru medicamentele compensate vin cu o întîrziere de 4 luni.

Cătălina Cîșlaru, patroana firmei "Katy Ady" din șos. Nicolina nr. 16, a terminat negocierile în cîteva minute, de la 290 milioane lei, ajungînd la 220 milioane lei pentru 53 de mp.

Laurențiu Dragomir, patronul firmei "Frezia Universal LD", din str. Păcurari nr. 49, a negociat îndelung cu membrii comisiei, reușind să scadă prețul unui spațiu de 100 mp de la 460 milioane lei la 410 milioane lei. **(Fănica DUMITRAȘCU)**

Doi morți de la o bucată de șorici și o portocală

■ *doi ieșeni au murit cu mîncarea în gît în chinuri groaznice* ■ *medicii ORL-iști spun că în astfel de situații cel care s-a înecat trebuie strîns puternic de abdomen* ■ *lovitul după cap este total neindicat* ■

Din cauza unei bucăți de șorici mare cît un lat de palmă, un cetățean din Tomești și-a pierdut viața în chinuri cumplite. ***Sergiu Cihodariu*** (55 ani) a decedat la Spitalul de Urgențe în urma unei insuficiențe respiratorii acute prin asfixie mecanică, din cauza obstrucției căilor respiratorii. Pe 5 martie a.c., după ce a consumat băuturi alcoolice, Sergiu Cihodariu a dorit să se delecteze și cu o bucată de șorici proaspăt. El a secționat din porc o felie zdravănă de șorici de aproximativ 10 centimetri lățime și 15 centimetri lungime și s-a pregătit pofticios să o mănînce, rulînd-o ca pe o clătită. Nerăbdător să simtă gustul proaspăt al șoriciului, Sergiu Cihodariu a băgat dintr-o dată în gură toată "clătita" dar, din neatenție, a scăpat-o pe gît. Încercările lui disperate de a o înghiți au fost sortite eșecului, bucata de șorici răsucită oprindu-se în gît. Vînăt la față și cu căile respiratorii blocate, Sergiu Cihodariu a fost transportat în mare grabă la Spitalul de Urgențe, dar medicii nu au mai reușit să intervină pentru a-i salva viața.

Asfixiat cu o bucată de portocală

Un ieșean în vîrstă de 55 de ani din Bucium a murit înecîndu-se cu o bucată de portocală. Deoarece a suferit o intervenție chirurgicală pe creier, ***Marin Tudose*** a preferat să nu se lovească peste gît sau omoplați pentru a-și elibera căile respiratorii și să poată pune astfel în mișcare bucata de portocală. El s-a temut că loviturile repetate îi vor cauza leziuni sau îi vor pune în pericol operația. Deși s-a forțat de cîteva ori să tușească violent, portocala nu s-a mișcat cîtuși de puțin. Speriat, fiul lui Marin Tudose a chemat în ajutor cadrele medicale de la Serviciul de Ambulanță. Din păcate însă, cu fiecare secundă care trecea starea de sănătate a acestuia era din ce în ce mai gravă. Bărbatul nu mai avea aer să respire și se înegrea la față. Cadrele medicale au încercat să-l transporte cu o autosanitară la Spitalul "Sf. Spiridon" însă acesta a murit înainte de a ajunge la medic. Specialiștii ORL-iști ieșeni atrag atenția asupra faptului că, odată ajunse în laringe sau faringe, bucățile de alimente pot cauza rapid decesul, în maximum cinci minute. ***"Metoda cu lovitul peste ceafă sau omoplați poate fi uneori fatală, ducînd la asfixie. Cea mai bună soluție este ca însoțitorul să-i strîngă foarte puternic abdomenul celui în cauză, imediat sub coaste. În acest mod diafragmul se va comprima, plămînii se vor strînge, aerul va fi comprimat și corpul străin va putea fi astfel aruncat din laringe sau trahee"***, ne-a explicat prof. ***dr. Vasile Costinescu***, șeful Clinicii ORL a Spitalului "Sf. Spiridon". Acesta a adăugat că, dacă bolnavul are operații la nivelul abdomenului, este bine să se aplice această metodă, chiar cu riscul apariției unor complicații: ***"încerci orice șansă, mai ales cînd riscul este vital".*** **(V.E., Laura HUSARU)**

Singurul Serviciu GSM cu conectare gratuită pentru totdeauna*

Ai **abonament gratuit pe două luni**** și telefonul **BOSCH COM 608*****

cu numai **129 $****** până la **30 aprilie**. În plus, beneficiezi de conectare gratuită.

ARATĂ-MI UNUL CARE NU SE BUCURĂ

CONNEX
Viitorul Sună Bine

** Prima și a treisprezecea lună de abonament *** Numai cu conectare la CONNEX și în limita stocului disponibil **** Prețul nu include TVA

* Nu se aplică serviciilor de date și fax

Iașul - orașul din care s-au înălțat patriarhii

■ *pat arhii României au fost aleși dintre mitropoliții Moldovei* ■ *singurul pentru care s-a încălcat această regulă a fost ardeleanul Miron Cristea, înscăunat după Marea Unire* ■ *istoricii nu știu dacă aceasta este doar o întîmplare sau o lege nescrisă* ■

Vreme de 74 de ani, toți patriarhii României, cu o excepție, au fost aleși dintre mitropoliții Moldovei. Singurul care a urcat în Scaunul patriarhal, deși nu era mitropolit al Moldovei, a fost Patriarhul Miron Cristea, fost episcop de Caransebeș. La un an după Unirea din 1918, transilvăneanul Miron Cristea a fost ales mitropolit primat al Țării, ca un simbol al unității statului și a bisericii. În 1925 a fost ridicat la rangul de patriarh. De ce toți ceilalți patru patriarhi ai României care i-au urmat au fost aleși dintre mitropoliții Moldovei? Este o întrebare la care nici istoricii și nici preoții nu au oferit un răspuns unanim. Unii dintre specialiști sînt convinși că o hotărîre a Sfîntului Sinod a pecetluit pentru totdeauna ca patriarhii să fie aleși numai din rîndul mitropoliților Moldovei. Istoricii prof.dr. Ștefan Sorin Gorovei și preot lector Ion Vicovan nu sînt de acord cu această ipoteză, acceptînd, în schimb, că ar exista o tradiție, o lege nescrisă în acest sens. Preotul Ion Vicovan nu exclude nici varianta că alegerea patriarhilor dintre mitropoliții Moldovei este o compensație acordată Iașului pentru pierderea supremației politice în favoarea Bucureștiului, după Unirea din 1859. O altă ipoteză pune pe seama întîmplării înălțarea patriarhilor români din Scaunul mitropolitan de la Iași. În sprijinul acesteia, preot lector dr. Ion Vicovan aduce încă un argument: mereu, de-a lungul timpului, mitropoliții Moldovei s-au remarcat în Sinod ca fiind cei mai buni. Vom prezenta, în continuare, un istoric al Bisericii Ortodoxe Române, de la Unirea Țărilor Române în 1859, la dobîndirea autocefaliei, în 1885, și pînă la înființarea Patriarhiei, în anul 1925. Am consultat, pentru aceasta, tratatul preotului prof. dr. Mircea Păcurariu, "Istoria Bisericii Ortodoxe Române".

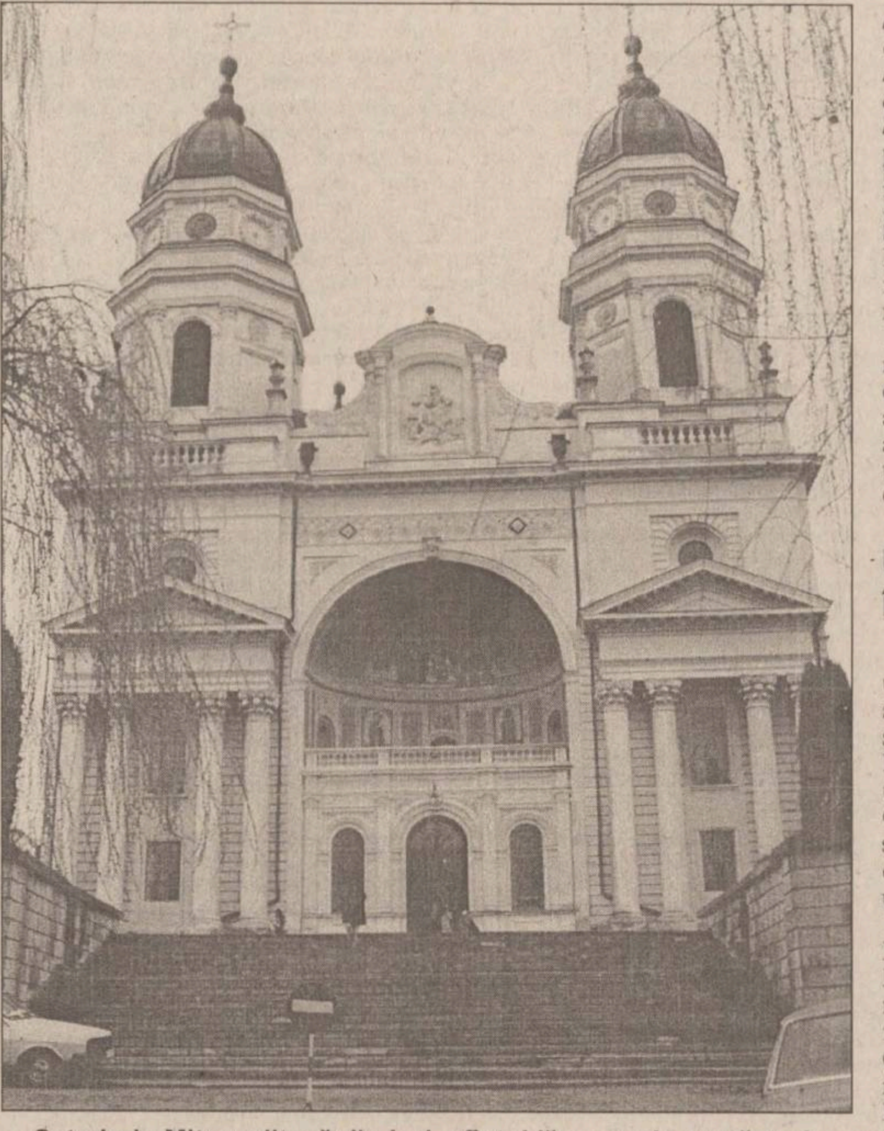

Catedrala Mitropolitană din Iași, sfîntul lăcaș unde au păstorit viitorii patriarhi ai României

Mitropoliții Moldovei erau locțiitori ai mitropoliților primați

Încă din 1859, după unirea Țărilor Române, mitropoliții Moldovei au devenit locțiitori ai mitropoliților primați. Rolul de mitropolit primat - conducătorul Bisericii Ortodoxe Române, supusă Patriarhiei de la Constantinopol - îl îndeplinea, potrivit unui decret din 1864, mitropolitul Ungrovlahiei. După moartea sau suspendarea sa din funcție, îi lua locul mitropolitul Moldovei. *"Potrivit canoanelor bizantine, organizarea și ierarhia bisericească a respectat-o totdeauna pe cea politică. Roma a fost capitala creștinismului pentru că fusese capitala Imperiului Roman, iar Constantinopolul, capitala Imperiului Bizantin, a devenit a doua Romă. Așa și mitropoliții Moldovei au devenit locțiitori ai mitropoliților primați. România are cinci mitropolii, iar cea a Moldovei și Bucovinei este a doua, în ordine ierarhică, după cea a Ungrovlahiei"*, a explicat preot lector dr. Ion Vicovan.

Noțiunea de mitropolit primat își are începutul în timpul domniei lui Alexandru Ioan Cuza. După unirea politică a celor două țări românești, acesta a fost interesat și de realizarea unității bisericești. Astfel, în 1864, a fost emis un *"Decret Organic pentru înființarea unei autorități sinodale centrale"*. Primul său articol, care stabilea că Biserica Ortodoxă Română (BOR) devenea independentă fată de orice autoritate bisericească străină, a fost, practic, prima legiferare a autocefaliei. Prin același decret, BOR era condusă de un Sinod general, format din mitropoliții și episcopii eparhioți, arhiereii titulari, decanii facultăților de Teologie de la București și Iași - care nu existau însă în momentul emiterii decretului - și din cîte trei deputați din fiecare eparhie, aleși dintre preoții de mir. Sinodul era prezidat de Mitropolitul Ungrovlahiei, care - printr-o ordonanță domnească din 11 iunie 1865 - a dobîndit și titlul de Mitropolit Primat. O lege adoptată un an mai tîrziu (Legea pentru numirea de mitropoliți și episcopi) stabilea că mitropoliții și episcopii erau numiți de domn din rîndul clerului monahal și trebuiau să aibă vîrsta de cel puțin 40, respectiv 35 de ani. Primul și singurul mitropolit numit de domnitorul Al.I.Cuza, potrivit acestei legi, a fost Mitropolitul Moldovei și Sucevei, Calinic Miclescu, înscăunat în 1865.

Primul mitropolit primat după Autocefalie a fost tot un mitropolit al Moldovei

Măsurile legislative luate de Cuza au fost considerate necanonice de către Patriarhia Constantinopolului, ducînd la ruperea relațiilor cu aceasta, pînă în 1872. An în care a fost elaborat proiectul *"Legii organice pentru alegerea mitropoliților și episcopilor eparhioți și a constituirii Sfîntului Sinod al Sfintei Biserici Autocefale Ortodoxe Române"*. Actul a fost înaintat și Patriarhului Ecumenic, sub motivul dorinței de a se reveni la canoane. Patriarhul Grigorie VI a cerut ca legea să prevadă ca după alegerea mitropoliților Ungrovlahiei să se ceară recunoașterea Patriarhului; mitropolitul să îl pomenească la slujbe, iar Sfîntul Mir să fie cerut numai de la Constantinopol. Legea stabilea ca ierarhii să fie aleși de un Colegiu Electoral (compus din mitropoliți, episcopi, arhierei, deputați și senatori). Președintele Colegiului era Mitropolitul Primat, iar în lipsa sa, Mitropolitul Moldovei. Aceștia erau și conducătorii Sfîntului Sinod, care îi reunea pe cei doi mitropoliți, șase episcopi și opt arhierei titulari. Astfel, la moartea Mitropolitului Ungrovlahiei, Nifon, i-a succedat în scaun Mitropolitul Moldovei, Calinic Miclescu.

În anul 1882, Camera Deputaților a luat în discuție ridicarea Mitropolitului Primat la rangul de Patriarh. Fără acordul Patriarhului Ecumenic, la Catedrala mitropolitană din București s-a sfințit pentru prima dată Sfîntul Mir. Reacția Patriarhiei a fost promptă: Patriarhul Ioachim III a trimis mustrări Mitropolitului Ungrovlahiei, Calinic Miclescu. Abia urmașul său, Ioachim IV, a reluat legăturile cu BOR, recunoscînd autocefalia, în anul 1885, după scrisorile adresate în acest sens de Calinic și de ministrul Cultelor. La 25 aprilie 1885, Patriarhul Constantinopolului a trimis tomosul de autocefalie semnat de el și de cei 10 mitropoliți, membri ai Sinodului Patriarhal. *"Autocefalia unei biserici este acceptată dacă acea biserică îndeplinește anumite condiții. Cel mai mult cîntărește maturitatea bisericii respective, tradiția sa și numărul de credincioși. Biserica Ortodoxă Română dovedise că are maturitate, că se poate organiza și conduce singură"*, a explicat preot *lector.dr. Ion Vicovan*. Astfel că primul mitropolit primat autocefal al României a fost tot un fost mitropolit al Moldovei, Calinic Miclescu. Succesorul său pe scaunul mitropolitan al Moldovei, Iosif Naniescu, a fost cel care a desăvîrșit catedrala mitropolitană de la Iași, sfințită în 1887. Tot el a fost primul ierarh român care a permis femeilor să cînte în corul bisericii. Încuviințarea a fost dată în urma unei cereri adresate în acest sens de compozitorul și dirijorul corului Mitropoliei, Gavriil Muzicescu.

Ultimul Mitropolit Primat, întîiul Patriarh: Miron Cristea

Unirea cea mare de la 1918 a fost urmată, cum era firesc, de o unire bisericească. Consistoriul Superior Bisericesc, format din membrii Sfîntului Sinod, din reprezentanții Facultăților de Teologie de la București și Cernăuți, ai seminariilor, mănăstirilor și ai preoților de mir au pregătit unificarea BOR. La un an de la marea unire, mai exact la 18/31 decembrie 1919, episcopul Caransebeșului, dr. Miron Cristea, a fost ales Mitropolit Primat al României Mari. Un argument în favoarea acestei alegeri a fost, cu siguranță, faptul că Miron Cristea a făcut parte din delegația românilor transilvăneni care a mers la București pentru a înainta forurilor politice rezoluția de unire. În același timp, desemnarea lui Miron Cristea în cea mai mare demnitate bisericească din România era de natură să fie un gir al unirii și un simbol al ei. La scurt timp după aceasta, s-a pus problema ridicării Bisericii Ortodoxe Române la rangul de Patriarhie. Aceasta în condițiile în care existau deja o Patriarhie Rusă din 1917 și una Sîrbă din 1920. Sfîntul Sinod a dezbătut problema ridicării BOR la rangul de Patriarhie și a Mitropolitului Primat la rangul de Patriarh, la 4 februarie 1925. Faptul era pecetluit prin Legea din 25 februarie 1925, *"pentru ridicarea Scaunului arhiepiscopal și mitropolitan al Ungrovlahiei, ca Primat al României, la rangul de Scaun patriarhal"*. Primul Patriarh al țării și ultimul Mitropolit Primat a fost, așadar, transilvăneanul Miron Cristea. Patriarhia Română a fost organizată în cinci mitropolii: a Ungrovlahiei, a Moldovei și Sucevei, a Ardealului, a Bucovinei și a Basarabiei. Toți ceilalți patriarhi, de după Miron Cristea, au fost mitropoliți ai Moldovei.

Patriarhii Bisericii Ortodoxe Române

Miron Cristea

A fost patriarh al Bisericii Ortodoxe Române începînd din 1925 și pînă în 1939. S-a născut la Toplița, în județul Harghita, în anul 1868. A urmat Institutul Teologic din Sibiu, iar apoi a făcut studii la Universitatea din Budapesta. Acolo și-a susținut, de altfel, teza de doctorat, avînd ca temă poezia lui Mihai Eminescu. Miron Cristea a devenit apoi consilier al Arhiepiscopiei Sibiului. A desfășurat și activitate în domeniul publicistic, fiind redactor la revista "Tipograful Român". În 1910 a fost ales episcop al Caransebeșului, iar în 1919 a devenit Mitropolit Primat al BOR, pînă în 1925, cînd a fost înălțat la rangul de Patriarh. În timpul său a fost construit Palatul Patriarhal.

Nicodim Munteanu

Fostul mitropolit al Moldovei a fost patriarh din anul 1939 și pînă în 1948. S-a născut în 1864 la Pipirig, în județul Neamț. A urmat Seminarul "Veniamin", iar apoi Academia Duhovnicească de la Kiev. S-a călugărit la mănăstirea Neamțului, iar din anul 1909 a devenit vicar al Mitropolitului Moldovei. A fost ales mitropolit al Moldovei și Sucevei în anul 1935, iar peste patru ani a fost ales Patriarh.

Iustinian Marina

A fost patriarh al BOR din 1948 și pînă în 1977. De origine din județul Vîlcea, a urmat Seminarul Teologic din Rîmnicu Vîlcea, după care a lucrat ca învățător în satul Olteanca. A fost apoi preot și director al Seminarului teologic din Rîmnicul Vîlcea, iar din 1945 a fost ales vicar al mitropolitului Moldovei, Irineu Mihălcescu. A devenit apoi arhiereu-vicar al mitropolitului Moldovei cu titlul de Vasluianul. În 1947, l-a înlocuit pe mitropolitul Irineu Mihălcescu, care a demisionat. *"La scurt timp acesta a murit, bănuindu-se că a fost ucis de comuniști"*, susține preot lector dr. Ion Vicovan. În februarie 1948, după moartea Patriarhului Nicodim, a devenit locțiitor de Patriarh, iar la 6 iunie 1948 a fost înscăunat, după ce a fost ales de Colegiul Electoral Bisericesc.

Iustin Moisescu

A fost patriarh între anii 1977 și pînă în 1986. S-a născut în 1910 la Cîndești-Argeș. A urmat Facultatea de Teologie din Atena, după care a obținut o bursă de specializare la Strasbourg și, din nou, la Atena. A fost profesor de Teologie la Universitatea din Cernăuți, iar în 1956 a fost ales în funcția de mitropolit al Ardealului. În același an, a fost înălțat în demnitatea de mitropolit al Moldovei și Sucevei.

Teoctist Arăpașu

A fost ales de Colegiul Electoral Bisericesc ca patriarh al Bisericii noastre în anul 1986. Ca toți ceilalți predecesori ai săi, a fost mitropolit al Moldovei și Sucevei, timp de nouă ani, începînd cu 1977. Înainte de a urca în scaunul mitropolitan de la Iași, a fost mitropolit al Olteniei.

Teoctist Arăpașu s-a născut la 7 februarie 1915, în comuna Tocileni, jud. Botoșani. S-a dedicat Bisericii la vârsta de 14 ani, când a intrat ca frate la mănăstirea Vorona, Botoșani. A susținut licența în Teologie. Din 1950 a urcat toate treptele ierarhiei bisericești fiind, pe rînd, vicar patriarhal, episcop al Aradului, arhiepiscop al Craiovei și mitropolit al Olteniei, arhiepiscop al Iașilor și mitropolit al Moldovei.

Mitropoliții Moldovei

În fruntea Mitropoliei Moldovei s-au succedat de-a lungul secolelor un număr de 63 de mitropoliți. Îi amintim doar pe cei care au obținut această demnitate după unirea Moldovei cu Țara Românească, în anul 1859.

Calinic Miclescu: numit mitropolit prin decret la 10 mai 1865, pînă în 1875. Apoi a fost ales mitropolit primat.

Iosif Naniescu: ales la 10 iunie 1875, învestit la 15 iunie și înscăunat la 6 iulie 1875. A fost mitropolit pînă în 1902.

Partenie Clinceni: ales la 8 februarie 1902, învestit la 14 februarie și înscăunat la 24 februarie. A fost mitropolit al Moldovei pînă în 1909.

Pimen Georgescu: ales la 5 februarie 1909, învestit la 8 februarie și înscăunat la 15 februarie 1909.

Nicodim Munteanu: ales la 23 ianuarie 1935, la 30 ianuarie și înscăunat la 4 februarie 1935. În 1939 a fost înscăunat patriarh.

Irineu Mihălcescu: ales la 29 noiembrie 1939, la 12 decembrie și înscăunat la 17 decembrie 1939. În anul 1947 s-a retras din funcție.

Iustinian Marina: ales la 19 noiembrie 1947, la 22 decembrie și înscăunat la 27 decembrie 1947. La 24 mai 1948 a fost ales patriarh.

Sebastian Rusan: și înscăunat la 25 martie 1950, pînă în 1956.

Iustin Moisescu: ales la 10 ianuarie 1947, la 12 ianuarie și înscăunat o zi mai tîrziu. La 12 iunie 1977 a fost înscăunat patriarh.

Teoctist Arăpaș: ales la 25 septembrie 1977, înscăunat la 9 octombrie 1977. În 1986 a fost făcut patriarh.

IPS Daniel - unul dintre cei mai tineri ierarhi din istoria Mitropoliei

■ *înainte de a urca în scaunul mitropolitan, a fost profesor în Elveția*

Alegerea în scaunul mitropolitan de la Iași a *IPS Daniel*, de către Colegiul Electoral Bisericesc, a avut loc la patru ani după ce fostul mitropolit, *Teoctist Arăpaș,* a devenit patriarh al Bisericii Ortodoxe Române. În perioada cuprinsă între anul 1986 - cînd Teoctist a părăsit scaunul mitropolitan - și 7 iunie 1990, cînd a fost înscăunat IPS Daniel, nu s-a ajuns la învestirea unui mitropolit al Moldovei și Bucovinei. În Revista oficială a Arhiepiscopiei Iașilor și a Episcopiei Romanului și Hușilor (iulie 1990) această situație este pusă pe seama regimului comunist. Dr. Daniel Ciobotea (pe numele său de botez Dan Ilie) s-a născut la 22 iulie 1951, la Dobrești, în județul Timiș, fiind al treilea copil din familia dascălului *Alexe Ciobotea*. În anul 1970, Dan Ilie Ciobotea a absolvit Liceul "Coriolan Brediceanu" din Lugoj, înscriindu-se apoi la Institutul Teologic din Sibiu. În aceeași perioadă a avut preocupări de publicistică. După ce a obținut licența în Teologie - susținînd lucrarea cu tema "Împăcare și slujire", Dan Ilie Ciobotea a fost, între anii 1974-1976, doctorand al Institutului Teologic din București, sub îndrumarea *P.C.* preot *prof.dr. Dumitru Stăniloaie* și a *P.C. preot prof.dr. Constantin Galeriu*. Timp de doi ani a obținut o bursă de specializare la Facultatea de Teologie Protestantă a Universității de Științe Umaniste din Strasbourg, unde și-a susținut, de altfel, teza de doctorat. Între anii 1980 și 1988, dr. Dan Ilie Ciobotea a fost lector la Universitatea din Bossey (Elveția), unde a ținut seminarul de Teologie Ortodoxă. Întors în țară, în 1987 a fost uns în monahism și hirotonit ieromonah la mănăstirea Sihăstria, cu numele Daniel. Un an mai tîrziu a fost numit consilier în probleme de ecumenism al Patriarhului Teoctist. În paralel a fost și profesor la Institutul Teologic din București. În februarie 1990, Sfîntul Sinod al Bisericii Ortodoxe Române l-a ales în demnitatea de Episcop vicar al Arhiepiscopiei Timișoarei și Caransebeșului. La cîteva luni după aceea, mai exact la 7 iunie 1990, l-a ales pe Prea Sfinția Sa, dr. Daniel Ciobotea, în funcția de mitropolit al Moldovei și Bucovinei. IPS Daniel este principalul reprezentat al ecumenismului românesc.

Hirotonirea primului mitropolit al Moldovei a stîrnit mînia Patriarhului Ecumenic

Primul mitropolit al Moldovei a fost Iosif și a fost hirotonit în anul 1387. O organizare bisericească unitară exista însă cu mult înaintea acestui an, sub forma episcopatului. Se presupune că primii ierarhi moldoveni și-au avut reședința la biserica "Sfîntul Nicolae" din Rădăuți, ctitorită chiar de întemeietorul Țării Moldovei, Bogdan I. Înființarea oficială a unei Mitropolii a statului, care să fie recunoscută de Patriarhia Ecumenică de la Constantinopol era însă absolut obligatorie. Întemeierea Mitropoliei era cheia de intrare a Țării Moldovei în rîndul statelor europene și simboliza independența. De aceea, domnul Moldovei Petru Mușat (1375-1391) i-a cerut Patriarhului înființarea Mitropoliei. Aceasta a fost atestată documentar, pentru prima dată, în anul 1386. Ea nu era condusă de un mitropolit român, ci, probabil, de un mitropolit grec. Întrucît Patriarhia de la Constantinopol dorea să impună în scaunul mitropolitan al Moldovei numai ierarhi greci - ca semn de supunere față de autoritatea supremă - Petru Mușat Voievod a cerut Mitropolitului Anonie de Halici să hirotonească doi ierarhi moldoveni. În 1387 au fost, hirotoniți, astfel, moldovenii Iosif și Meletie, la stăruința domnului Țării Moldovei, însă fără acordul Patriarhiei Ecumenice. Iosif, care înainte de anul 1387 era episcop de Rădăuți, a fost hirotonit mitropolit și s-a mutat la Suceava, care devenise capitala Țării Moldovei. Celălalt, Meletie, a fost înscăunat episcop, în locul lui Iosif. Nesupunerea domnului Moldovei, Petru Mușat, a stîrnit furia Patriarhiei de la Constantinopol. Nerecunoscîndu-l pe Iosif, Patriarhul l-a trimis imediat în Moldova pe Ieremia de Mitylene, spre a fi mitropolit al acestei țări. Acesta nu a avut prea mulți sorți de izbîndă, după cum ne indică documentele epocii. Astfel, într-un act din 1394, Ieremia de Mitylene apare ca ierarhul grec cel "izgonit" de creștini. Prin urmare, Patriarhul a aruncat anatema asupra voievodului, asupra bisericii și asupra întregii țări. Chiar nerecunoscut de autoritatea supremă de la Constantinopol, Iosif a rămas mitropolit în Moldova. Relațiile Moldovei cu Patriarhia Ecumenică au fost reluate mult mai tîrziu. Urmașul lui Petru Mușat, Ștefan Mușat (1394-1399), a încercat să cîștige bunăvoința Patriarhului, fără succes însă. Mitropolitul Moldovei, Iosif, nu a fost recunoscut nici în timpul domniei sale. Abia Alexandru cel Bun a reușit să determine Patriarhia să-l recunoască pe ierarhul moldovean. Solia trimisă de voievod în anul 1401 la Constantinopol a fost victorioasă. Patriarhul l-a recunoscut, în sfîrșit, pe mitropolitul Iosif, ridicînd anatema. În condițiile expansiunii otomane și a propagandei catolice, Patriarhia Ecumenică era interesată de realizarea unității creștinilor ortodocși.

Pagină realizată de Emilia CHISCOP

NOUTĂȚILE ECONOMICE

Cupoanele agricole vor sosi cu întîrziere

Și în acest an se vor înregistra întîrzieri la distribuirea cupoanelor agricole. ***Gheorghe Lăcătușu***, președintele Asociației Naționale de Consultanță Agricolă a afirmat că a primit semnale din teritoriu că nici în acest an cupoanele nu vor ajunge la timp, deși acest lucru s-a întîmplat și în anii trecutI fără să se ia nici o măsură. După cum se știe, în acest an agricultorii nu vor mai putea achiziționa motorină prin intermediul cupoanelor agricole. ***Ioan Mureșan***, ministrul Agriculturii și Alimentației, a precizat ieri că această măsură a fost luată din cauza valorii mici a cuponului și a semnalelor din teritoriu asupra modului în care s-au derulat anul trecut tranzacțiile cu motorină. Valoarea unui cupon agricol a fost stabilită pentru campania de primăvară la 175.000 de lei, pentru o suprafață de teren agricol de un hectar. Ministrul Agriculturii speră ca la jumătatea lunii martie aceste cupoane să ajungă efectiv în posesia agricultorilor. Cuponul agricol va putea fi folosit pentru achiziționarea de semințe, îngrășăminte chimice, pesticide, furaje combinate și medicamente, precum și lucrări mecanice, de arat și semănat. Din calculul specialiștilor din ministerul Agriculturii, valoarea unui cupon poate asigura un procent de 8-10% din valoarea lucrărilor unui hectar de pămînt. Ioan Mureșan a precizat, însă, că datorită majorărilor succesive a tuturor prețurilor, această pondere va scădea pentru că valoarea cuponului agricol va rămîne constantă. **(Mihaela VASILESCU)**

FPS își testează agamanii

De la începutul săptămînii viitoare, toți cei care ridică mîna în numele statului în Adunările Generale ale Acționarilor vor fi testați la cunoștințele pe care le au în materie de legislație. ***"Testele grilă au fost deja făcute, și toți cei peste 100 de reprezentanți ai Fondului Proprietății de Stat în adunările generale vor fi testați"***, ne-a declarat ***Felix Hrestic***, directorul FPS Iași. Cei care vor fi declarați corijenți la primul test, vor avea ocazia să mai tragă un bilet, adică vor fi programați la o nouă testare. Dacă însă nici a doua oară nu vor cunoaște atribuțiile lor în AGA, legea societăților comerciale și contractul de reprezentare, ***"FPS va renunța la colaborare"***, ne-a declarat Felix Hrestic. Amintim că firmele de stat plătesc celor care reprezintă statul în AGA bani pentru fiecare ședință, suma fiind direct proporțională cu mărimea societății comerciale. Totuși, nici o firmă nu organizează mai mult de șase ședințe AGA pe an. **(C. S.)**

Patru motani uriași în Piața Unirii

Miercuri, 10 martie, Caravana JOE va sosi și în Piața Unirii din Iași, spre bucuria tuturor consumatorilor de napolitane Vienna. Vedeta caravanei, alături de cele patru mascote uriașe reprezentîndu-l pe motanul Joe, este autoturismul Ford Puma, în valoare de 40.000 DM, care constituie principalul premiu al promoției (10 ambalaje de napolitane Vienna pentru participarea la tragerea la sorți) ce se va încheia pe 30 aprilie. Celelalte premii sînt: trei excursii duble în Mont Blanc, două motoscutere, patru biciclete Mountain Bike. Cu ocazia acțiunii din Iași, care va lua sfîrșit vineri, 12 martie, reprezentanții producătorului napolitanelor Vienna (firma JOE IBC din Timișoara) vor împărți cadouri surpriză consumatorilor (tricouri, șepci, monstre gratuite). Reamintim că distribuitorul napolitanelor Vienna în Iași este firma Nivas Holding.

Belgienii negociază preluarea "Habitat"-ului

■ *firma belgiană "Gedas" ar putea deveni unul din proprietarii "Habitat Proiect"*

"TGH" SRL este singura societate înscrisă la negocierile pentru cumpărarea a 39,9% din acțiunile "Habitat Proiect", care se vor desfășura pînă pe data de 15 martie. "TGH" SRL este o societate mixtă, la care participă în proporții egale Gheorghe Pleșu, președintele SVM "TGH Investment", și firma belgiană "Gedas". "«Gedas» este o firmă belgiană cu un obiect de activitate similar cu cel al «Habitat Proiect», care dacă va cumpăra va menține obiectul de activitate. Mai mult, dacă vom putea face investiții în tehnică de calcul și specializări în străinătate pentru salariații firmei, proiectanții de la «Habitat» vor lucra pentru piața externă", a declarat Gheorghe Pleșu. Și în opinia directorului general al "Habitat Proiect", Radu Petcu, cumpărarea pachetului deținut de stat de către firma mixtă ar fi un cîștig: "În Belgia, ora de proiectare costă aproape 20 de dolari, în timp ce la noi prețul este de maxim doi dolari", declara directorul general al firmei, care a adăugat că anul trecut a fost unul foarte prost pentru "Habitat".

Gheorghe Pleșu, președintele SVM "TGH Investment" (în medalion) și firma belgiană "Gedas" vor să cumpere, de la FPS, 39,9% din acțiunile "Habitat"

Problema care întîrzie semnarea contractul pentru "Habitat Proiect" este cea a prețului: 2.800 lei/acțiune, care înseamnă peste 2 miliarde lei pentru întregul pachet. În același timp, datoriile la bugetul de stat și la bugetul asigurărilor sociale depășesc în acest moment 4 miliarde lei, pe care penalitățile îi umflă în fiecare lună cu 700 milioane. Ca atare, pentru cumpărător, prețul pachetului statului crește la peste 6 miliarde lei, pentru că și datoriile trebuie plătite.

Totuși, nici renunțarea la pachetul statului nu este o soluție pentru "TGH" SRL, pentru că asociații acestei firme au cumpărat în nume propriu aproape 40% din acțiunile "Habitat Proiect" din piață. "***Pentru pachetul cumpărat din piață am dat circa 2 miliarde lei, pe care nu-mi vine să-i pierd, pentru că dacă nu se face ceva rapid, firma «Habitat» nu prea are șanse de supraviețuire"***, declara ***Gheorghe Pleșu***. Totuși, acesta a afirmat că se va decide în privința cumpărării sau renunțării la pachetul statului abia la sfîrșitul acestei săptămîni, pentru că TGH ar vrea să crească investițiile, pentru a face firma competititvă pe plan mondial, în timp ce FPS ține la prețul acțiunii.

Negocierea contractului de vînzare va mai continua pînă pe data de 15 martie, dată la care ***"fie se ajunge la un acord între vînzător și cumpărător asupra prețului de vînzare al acțiunilor, care poate fi și mai mic decît cel de pornire, și asupra investițiilor, fie se încheie negocierea și se reia publicitatea pentru vînzarea pachetului"***, ne-a declarat ***Edmond Roman***, purtătorul de cuvînt al Fondului Proprietății de Stat sucursala Iași. **(C. S.)**

1998 a fost un an greu pentru "Habitat"

Firma "Habitat Proiect", fostul ICPROM, este în prezent printre puținele firme de stat de servicii care au reușit să se mențină în concurență cu micile firme private din județ. "Habitat" face proiecte, ori în prezent, momentul nu este unul prea favorabil construcțiilor, deci nici proiectării. Dacă în 1997 firma a terminat anul cu un profit net de 22,839 milioane lei, la o cifră de afaceri de peste 97 miliarde lei, în anul trecut firma a disponibilizat o parte din salariați cu plăți compensatorii, nereușind însă redresarea.

Taxa Băsescu, tarif vechi, s-ar putea plăti încă două săptămîni

Automobiliștii care nu au reușit să-și plătească taxa pentru drumuri pînă la această dată, s-ar putea să mai aibă la dispoziție încă două săptămîni pentru a "prinde" taxa Băsescu nemajorată. Ministerul Transporturilor va propune Guvernului, în ședinta de joi, prelungirea, de la 15 martie la 31 martie, a termenului de plată a taxei de utilizare a drumurilor publice în cuantumul anului precedent, din cauza problem*elor apărute la unitățile CEC privind eliberarea rovignetelor. "În Iași există la această dată toate tipurile de rovignete la unitățile CEC din tot județul. Pentru Moldova, noi am ridicat în acest an cel mai mare număr de rovignete, tocmai pentru a da tuturor automobiliștilor posibilitatea de a plăti mai puțini bani"*, a declarat ***Ion Gîdioi,*** șef serviciu Autorizări și Verificări Transporturi Rutiere din cadrul Direcției Regionale de Drumuri și Poduri Iași.

28 de buline galbene și una verde așteaptă la CEC

Începînd cu acest an, Administrația Națională a Drumurilor a introdus 28 de tipuri de rovignete, fiecare corespunzînd unui anumit tip de autovehicul, plus una verde, pentru cei scutiți de plata taxei. În primele zile de la distribuirea la unitățile CEC a rovignetelor, doar posesorii de autoturisme și-au putut plăti taxa, după care au fost aduse și restul de rovignete. La sfîrșitul săptămînii trecute, se plătiseră la CEC Iași 1,358 miliarde lei, cele mai multe plăți fiind făcute pentru autoturisme. În plus, CEC a anunțat că va prelungi programul unităților CEC și sîmbătă 13 martie, între orele 8-12.

Mașinile noi nu beneficiază de scutiri pentru restul de plată

Cei care și-au cumpărat o mașină nouă beneficiază, conform prevederilor în vigoare, de scutire la plata taxei Băsescu pentru un an de zile. Însă, în condițiile în care termenul de un an expiră în decursul anului 1999, pentru cele cîteva luni rămase automobiliștii trebuie să achite un "rest de plată". ***"Chiar dacă vin acum înainte de 15 martie, aceștia nu beneficiază de reducere, ci plătesc partea pentru lunile cît nu mai sînt scutiți, din totalul taxei pe 1999"***, a explicat șef serviciu Autorizări și Verificări Transporturi Rutiere din cadrul Direcției Regionale de Drumuri și Poduri Iași.

La sfîrșitul săptămînii trecute, Administrația Natională a Drumurilor a transmis în teritoriu, un milion de rovignete, care vor depăși cu mult numărul de autovehicule aflate în evidență, a declarat Aurel Petrescu, directorul economic al AND.

Posesorii de autovehicule și remorci care nu au achitat "taxa Băsescu" pînă la 31 martie, vor achita, în perioada 1 aprilie-30 iunie, o taxa majorată cu 40%.

În România există, în prezent, peste 3,8 milioane autovehicule, din care circa 430.000 autovehicule, cu capacitatea cuprinsă între 1-22 tone, sînt destinate transportului de marfă, iar circa 45.000 autobuze și microbuze, pentru transportul de pasageri. **(Alina CORDUNEANU)**

Băncile nu sînt de acord cu supravegherea agenției de rating Moody's

Plasarea sub supraveghere în perspectiva unei posibile retrogradări a ratingului a patru bănci românești de către agenția de rating Moody's este pusă la îndoială de conducătorii băncilor românești. După ce, în urmă cu o săptămînă, agenția de rating Thomson BankWatch a redus ratingurile Bancorex și ale Băncii Române pentru Dezvoltare, un alt observator financiar, Moody's a pus "sub lupă" patru bănci românești.

Agenția Moody's a plasat sub supraveghere calificativele acordate pentru Bancorex, Banca Comercială Romană, Banca Agricolă și Banca Română pentru Dezvoltare, pentru forța financiară și pentru depozitele în valută, în perspectiva unei posibile retrogradări. Decizia reflectă ***"îngrijorarea din ce în ce mai mare a Moody's față de faptul că recenta accelerare a prelungitei deteriorări economice a României a crescut semnificativ riscul sistemic legat de sistemul bancar al țării"***.

Bancherii protestează

Bogdan Baltazar, președintele Băncii Române pentru Dezvoltare, susține că la finele lunii februarie agenția Moody's a transmis băncii o scrisoare în care a remarcat situația indicatorilor financiari ai BRD și faptul că privatizarea cu banca franceză Societe Generale va duce la întărirea poziției băncii, iar punerea sub supraveghere de către agenția de rating nu s-ar justifica astfel.

Conducerea Băncii Agricole apreciază, la rîndul său, că nu se poate stabili o legătură directă, nemijlocită, între rata riscului de țară și rata riscului bancar, chiar în condițiile în care băncile funcționează într-un mediu politic, economic și social de natură să le influențeze activitatea curentă. Banca Agricolă menționează că nu are nici o scadență valutară neachitată la timp, este pe deplin solvabilă și dispune de lichiditățile necesare pentru a derula operațiunile valutare în condiții normale.

Banca Comercială Română (BCR) consideră că decizia agenției de rating Moody's de plasare sub supraveghere a calificativelor BCR reflectă, în mare măsură, o percepție deficitară a realităților românești. ***"Am asistat în ultimele 12 luni la o «întrecere» între principalele agenții de rating în reducerea calificativelor de risc pentru România și băncile românești. Însăși motivația arată că decizia se bazează pe o serie de «dacă» ce vizează perspectivele economiei, fără să ia în considerație semnalele pozitive"***, apreciază ***Corneliu Cojocaru***, purtătorul de cuvînt al BCR.

Totuși, potrivit regulii de bază a agențiilor de rating, nici o entitate bancară dintr-o anume țară nu poate, prin definiție, avea un rating superior celui suveran al țării respective. Reamintim că, de la începutul acestui an și pînă acum, atît agenția Thomson BankWatch, cît și Moody's au scăzut ratingul de țară acordat României.

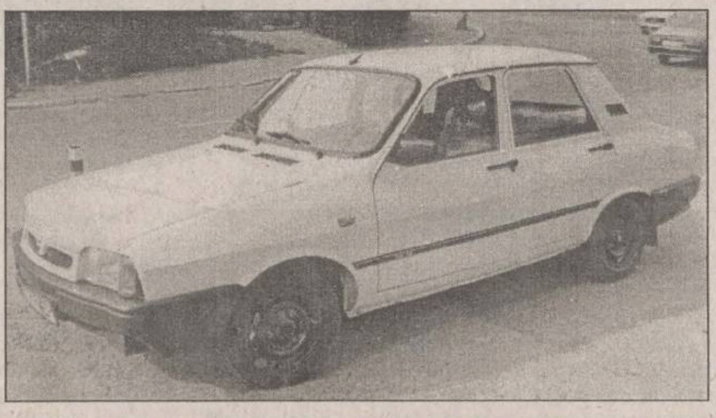

Bătrîna Dacie, mai scumpă din cauza accizelor

Prețurile automobilelor Dacia ar putea fi modificate, în perioada următoare, în vederea acoperirii influențelor rezultate din creșterea cursului de schimb și a accizelor la carburanți, a declarat ***Marius Manea***, purtătorul de cuvînt al Automobile Dacia Pitești. În legătură cu informațiile publicate în presă, conform cărora automobilele Dacia se vor scumpi cu 15%, purtătorul de cuvînt al societății a afirmat că majorarea va fi de zece ori mai mică decît procentul vehiculat. Numărul autovehiculelor vîndute de Automobile Dacia în 1998 depășește 100.000 de unități. Dacia a scăzut cu 2,27% în ședința de tranzacționare de ieri, dar pe o lichiditate redusă a tranzacțiilor. ***"Interesul pentru Dacia se menține și cred că această societate va începe să crească"***, a spus ***Constantin Dinu,*** brokerul societății Aureola 06.

40% dintre ieșenii cu telefon au semnat contractul cu RomTelecom

Deși în urmă cu trei luni de zile, procentul la nivel național al celor care încheiaseră contractul cu RomTelecom era de doar 3%, (din totalul a 3,7 milioane abonați), în ultima vreme tot mai mulți utilizatori ai serviciilor telefonice au semnat hîrtia ce pecetluiește relația contractuală între furnizorul de servicii și clientul său. ***"În Iași, s-au încheiat contracte cu circa 44.000 de abonați, cifră care include atît persoanele fizice, cît și pe cele juridice, ceea ce înseamnă că un procent de aproximativ 40% dintre ieșeni au acum o relație contractuală cu RomTelcom"***, a declarat ***Alexandru Gagea***, director general al Direcției de Telecomunicații Iași. Pentru semnarea contractului cu RomTelecom, abonații titulari de post telefonic trebuie să se prezinte cu buletinul la ghișeele special amenajate la Direcțiile de Telecomunicații din fiecare localitate, primind o copie a respectivului contract. ***"Avem ghișee deschise atît în Iași, cît și în alte localități din județ, și am început această operațiune și la sate"***, a explicat directorul Direcției de Telecomunicații Iași. Deși a trecut aproape un an de la demararea acțiunii, data limită pînă la care fiecare dintre cei care au acasă sau la firmă un telefon trebuie să semneze contractul nu a fost stabilită încă cu exactitate. **(Alina CORDUNEANU)**

CURS VALUTAR

BĂNCI	Dolar SUA C	Dolar SUA V	Marcă germană C	Marcă germană V
BCR (tel.230500)	13200	13500	7237	7551
BRD (tel. 213050)	13000	13650	7000	7600
BANKCOOP (tel. 211246)	13250	13575	7305	7510
BCIȚ (tel. 211740)	13350	13420	7361	7445
Banca București (tel. 212009)	13300	13600	7300	7700
Banca Agricolă	13190	13550	7310	7492
Banca Transilvania (tel. 215011)	13250	13700	7300	7700
Casele de schimb valutar	**Dolar SUA C**	**Dolar SUA V**	**Marcă germană C**	**Marcă germană V**
Olimp (tel. 215524)	13550	13850	7400	7600
ACR (tel. 112345)	13600	13700		
Nasty Change (tel. 216383)	13600	13700	7500	7600
TAROM (tel. 115309)	13450	13800	7350	7700
International Exchange Hygeco (tel.112035)	13550	14000	7400	7800
International Exchange Conel (tel.165000)	13670	1400	7470	7800

Curs calculat de BNR, 8.03.1999

13.120 lei/dolar
7.326 lei/marcă

COOPERATIVA DE CREDIT BANCA POPULARĂ
"MINERVA"

vă oferă începînd cu data **14.01.1999** următoarele dobînzi pentru depunerile la termen:

1 lună ... 64% pe an | **6 luni ... 67% pe an**
3 luni ... 68% pe an | **12 luni ... 70% pe an**

Relații suplimentare la sediul din strada Costache Negri nr. 10 (în spatele Halei Centrale), tel. 143.000.

Afaceri fără frontiere:
Catalogul EUROPAGES

EUROPAGES este titlul unui catalog european unic, tradus în **6** limbi, editat în **1 200 000** de exemplare și distribuit în **30** de țări europene. Cu o rată de consultare excepțională, EUROPAGES este editat sub formă de catalog, pe CD-ROM și pe Internet. În EUROPAGES puteți găsi cei mai buni funizori, cele mai avantajoase oferte și cei mai serioși parteneri. Aveți acces la clienți altfel inaccesibili, sunteți alături de cei mai buni furnizori europeni și aveți șansa cuceririi unor noi piețe în Europa.

Înscrierile în catalogul EUROPAGES 2000 se fac până la 31 mai 1999 prin:

necomm Tel.:032-211525
Fax:032-270415
E-mail: sales@necomm.ro

Cumpără mai bine, vinde mai mult!

Fondul de Investitii si Dezvoltare - F.I.D.E.

Valoarea la zi a unitatii de fond	1.068.594 lei
Cresterea fata de saptamana precedenta	1,8 %
Valoarea activului net	3.023.052 mii lei
Numarul de unitati de investitii	2.829

Administrator
S.M.F. 2000 S.A.
Bucuresti, str. Negustori Nr.31
tel:3 12.28.25, fax:3 12.67.57
autorizat de C.N.V.M. prin
decizia D5341/23.12.1998

Depozitar:
B.C.I.T. S.A.
Bucuresti Calea Victoriei Nr.15
intr. E sect.3, tel:303 27.72

F.I.D.E.

Distribuitor:
Banca Agricola S.A.
prin sucursalele sale

risc: scăzut

Fondul F.I.D.E. a fost autorizat de C.N.V.M. prin decizia D 197/26.01.1999
Informatii privind distributia unitatilor de investitii se pot obtine de la sucursalele Bancii Agricole sau de la sediul Administratorului

" Performantele anterioare ale fondurilor nu constitue o garantie a realizarilor viitoare "

B.R.D.
■ Sucursala IAȘI - str. A. Panu 1B-2A ■ Agenția A.Panu - bd. Ștefan cel Mare și Sfînt 53
■ Agenția Independenței - str. Vasile Conta 1 ■ Agenția TG. FRUMOS - str. Cuza Vodă 7
■ Program de lucru: 8.30-14.00; 15.30-17.00

procente pe an

NR. CRT.	Disponibilități în:	CATEGORII DE CLIENȚI:	PLATA DOBÎNZII SE EFECTUEAZĂ	30 ZILE	60 ZILE	90 ZILE	180 ZILE	270 ZILE	365 ZILE	730 ZILE	1095 ZILE
1.		Persoane fizice	la expirarea termenului	-	-	53	55	57	61	75	90
2.		Persoane fizice	lunar	50	51	52	53	54	55	-	-
3.	Lei	Persoane juridice	la expirarea termenului	50	51	52	53	54	55	-	-
4.	USD	Persoane fizice și juridice	lunar	5	-	5.2	5.4	5.7	6	-	-
5.	DEM			3.3	-	3.35	3.5	3.55	3.6	-	-

Pentru toate operațiunile efectuate în contul dvs. de depozit
BRD NU PERCEPE COMISIOANE.
Depozitele constituite de persoane fizice beneficiază de garanția Fondului de garantare a depozitelor în sistemul bancar.

Banca Transilvania
■ Sucursala IAȘI - str. Ghica Vodă 3A
■ Tel.: 216770, 215011, fax: 216770

DOBÎNZI AVANTAJOASE LA DEPOZITE
Clienții Băncii Transilvania beneficiază acum de dobînzi mult mai atractive pentru constituirea de depozite

	Persoane fizice	Persoane juridice
1 lună	55%	52%
3 luni	55%	52%
6 luni	50%	47%
9 luni	47%	44%
12 luni	45%	42%
Suma minimă:	300.000 lei	25.000.000 lei

Dobînzile sînt ferme pe toată perioada contractului de depozit.
Banca Transilvania nu percepe comision la depunerile de numerar.
Certificate de depozit cu discount:
dobînda nominală 52,00%/an
randament 59,77%/an
valoarea absolută a dobînzii de plătit pentru certificatele din:
seria B 1.000.000 lei 130.000 lei
seria A 500.000 lei 65.000 lei
Vă așteptăm la sediul băncii:
Luni - Vineri: 8.00 - 18.00; Sîmbătă: 9.30 - 12.30

Monitorul Editoriale

NAŢIONAL

Miliardele prostiei

Guvernul a decis că va trebui să plătim cîteva bune miliarde pentru a salva Bancorexul. Este o cauză de interes naţional, s-a explicat. Cauzele naţionale sînt la mare preţ în România. Orice român ar trebui, prin urmare, să se simtă fericit că va plăti mai multe sute de mii de lei pentru a salva această bijuterie naţională, adevărat monument al naturii ţării noastre. Răspunzînd unei întrebări din partea presei, primul ministru a mers chiar mai departe cu planurile. "Nu vom face greşeala, a spus d-sa, să vindem toate băncile româneşti, aşa cum au făcut-o ungurii. Ungaria nu mai are în acest moment nici o bancă cu capital naţional".

Această mărturisire înseamnă cel puţin două lucruri: că vom plăti şi la anul şi la mulţi ani aceste găuri bancare, mîndri că ele rămîn în proprietatea statului român, iar apoi că domnul Radu Vasile este un economist la fel de bun ca Nicolae Văcăroiu, dar un contabil mult mai prost. Este evident că, pentru domnul Radu Vasile, a vinde o bancă de stat înseamnă o înfrîngere a naţiunii, care-şi pierde astfel o parte din suveranitatea naţională. Primul ministru al unui guvern care se vrea ultrareformist crede că numai capitalul de stat este capital naţional şi, în general, că banii altora sînt nişte spioni inamici şi ei trebuie ţinuţi la distanţă.

Statul român a investit circa un miliard de dolari, în ultimii doi ani, pentru a pune pe picioare o bancă de stat. După tot acest efort, care pentru o ţară ca România este foarte mare, banca respectivă valorează astăzi, dacă ar fi vîndută, abia cel mult o treime din această sumă. Această colosală afacere nu i-a oferit domnului Radu Vasile nici o umbră de îndoială asupra atitudinii sale privind sistemul bancar.

Economiştii spun că Bancorexul trebuia vîndut prin 1994-1995, atunci cînd valoarea sa de piaţă era cu mult mai mare. Am fi obţinut atunci o sumă bună pe ea, am fi economisit astăzi un miliard de dolari, adică în jur de doisprezece mii de miliarde de lei, echivalent cu bugetul Ministerului Învăţămîntului, dar mai cu seamă puteam avea o bancă în stare activă, care să aibă profit (ceva de impozitat, deci) şi să participe la relansarea economică. Dar pe atunci se afla în fruntea guvernului un anume Nicolae Văcăroiu care, astăzi, un onorabil senator, umple sălile oraşelor de provincie cu teoriile sale privind marile conspiraţii împotriva României, care se ţes la umbra capitalurilor străine.

Aceasta este, în fond, aventura simbolică a întregii noastre economii, pe care o gîndire dogmatică a ferit-o cît a putut de ochii hulpavi ai investitorilor fără paşaport mioritic. Naţionalismul economic este mai pervers şi infinit mai costisitor decît naţionalismul politic, dacă cele două pot fi separate. Faimoasa doctrină "prin noi înşine" însemna că, din punctul de vedere al statului, sînt agenţi economici de două feluri, autohtoni şi străini, şi că primii trebuie privilegiaţi în raport cu ceilalţi, deşi ambele categorii plătesc impozit, au acelaşi comportament faţă de lege şi contribuie în egală măsură la bunăstarea societăţii.

Oricine îşi poate da seama că nu există dezvoltare fără capitaluri, iar acestea nu au patrie: singura lor raţionalitate este obţinerea profitului maxim. În general, rata dezvoltării este direct proporţională cu dinamica investiţiilor, deci a mişcării capitalurilor. Un stat care pune bariere mişcării capitalurilor prin reglementări dezavantajoase se condamnă pe sine la subdezvoltare. Indiferent de unde ar veni capitalurile, ele nu pot fi decît binevenite, căci înseamnă locuri de muncă, impozite şi taxe către stat şi comunităţile locale etc. Există şi situaţii cînd provenienţa unor investiţii este importantă, dar acestea sînt cazuri mai rare decît sîntem în stare să credem, şi oricum nu prin intermediul băncilor de stat pot fi ţinute la respect.

De fapt, nu există nici o motivaţie serioasă pentru care este nevoie de o bancă de stat, în afara, desigur, a băncii naţionale, cu funcţia sa specifică. Rolul statului nu este de a distribui capitaluri pentru investiţii cu scop comercial. Acesta este rolul pieţei, adică al băncilor private. Numai piaţa poate spune ce merită şi ce nu merită a fi creditat. Faptul că toţi cei care conduc statul român se încăpăţînează să creadă că pot controla distribuţia banilor într-un sens mai raţional decît o face piaţa este o stupizenie care ne costă, precum se vede, miliarde. Capitalul privat, fie străin, fie indigen, pe lîngă că este o binefacere în sine, are un rol sanitar fundamental: menţine sănătatea economiei. O bancă străină serioasă oferă mai greu credite pe ochi frumoşi şi este cu mult mai bine adaptată pentru a face faţă cererilor de capital, fie pentru a le sesiza şi controla creditele neperformante, fie pentru a susţine proiecte "sănătoase" de investiţii.

Toată lumea ştie că problema economiei româneşti nu sînt fondurile propriu-zise, ci proiectele de investiţii şi credibilitatea lor, care ar putea să facă posibilă alocarea de fonduri. Nici Rockfeller, nici Ford, nici Bill Gates nu s-au născut capitalişti cu sprijinul financiar al statului. Capitalurile de stat, de la Bancorex, printre altele, au născut un Gigi Kent, un J.R. de Slobozia şi alţii ca ei. Nimic altceva decît România de azi. Cît priveşte Ungaria, probabil că nu mai are bănci de stat, dar cu siguranţă că are o situaţie economică de cîteva ori mai bună decît România. **(Florea IONCIOAIA)**

SPORT

Monica şi Jean, două istorii diferite

După cum cunoaştem, echipa României a avut o evoluţie senzaţională la Campionatele Mondiale indoor de atletism de la Maebashi, cucerind, cu numai trei atlete, patru medalii, din care trei din cel mai preţios metal. Se ştie că numai sprintul disperat al lui Milton Campbell în faţa polonezului Robert Mackowiak în ultimul schimb al ştafetei masculine de 4X400 m a făcut ca în fruntea clasamentului pe naţiuni să se afle reprezentativa SUA şi nu România. Dar, oricum, şi această "medalie de argint" globală pare de domeniul fantasticului. România, a doua forţă atletică a lumii? Înaintea Germaniei, Angliei, Rusiei, care au trimis delegaţii mult mai impresionante în oraşul japonez? Hai să fim serioşi! Fără a minimaliza performanţele cu adevărat extraordinare ale Gabrielei Szabo, Ionelei Tîrlea şi Violetei Szekely, succesul pe naţiuni al României este mai degrabă conjunctural şi este determinat de dispersia fantastică a atleţilor de performanţă pe ţări şi, mai ales, de neglijarea de către multe vedete ale atletismului mondial a sezonului de sală.

Nu bilanţul atletismului românesc la Maebashi este subiectul acestui comentariu. Această introducere a fost stimulată de gîndul că, dacă şi Monica Dinescu, cea mai bună săritoare în înălţime a lumii în momentul de faţă, ar fi obţinut titlul pe care era îndreptăţită să-l rîvnească, nimeni n-ar fi putut detrona România din fruntea clasamentului. S-a comentat mult, însă, că Monica a fost victima unei grosolane greşeli de arbitraj. La prima sa încercare la 1,96 m, atleta noastră a trecut cu succes, da, la aterizare a atins stîlpul de susţinere al ştachetei, dezechilibrînd bara nărăvaşă. Dacă, într-o primă fază, arbitrii japonezi au ridicat steagul alb, apoi s-au răzgîndit - lucru inadmisibil pentru o competiţie de acest nivel. Ca urmare, Monica s-a inhibat, ratînd ultimele două încercări şi ieşind pe poziţia a patra. Conducerea delegaţiei României ar fi putut înainta o contestaţie organizatorilor, dar n-a făcut-o.

Din nefericire, contestaţia nu-i putea aduce româncei decît validarea săriturii cu pricina, ceea ce ar fi însemnat doar o medalie de bronz. Ceea ce n-ar fi însemnat deloc că s-ar fi făcut dreptate pentru Monica Dinescu, deoarece, în cazul omologării săriturii imediat după efectuarea ei, atleta ar fi putut continua, în cu totul altă stare psihică, întrecerea, pînă la medalia de aur. Dar, aşa, pentru Monica, o medalie de bronz nu putea fi cu mult mai valoroasă decît locul IV, din moment ce era singura săritoare din lume care trecea regulat peste 2 metri. Să fie acesta motivul pentru care oficialii români au lăsat-o baltă?

A doua zi după minunea cu Dinescu, o altă poveste de pomină a zguduit competiţia. Francezul Jean Galfione a trecut, la săritura cu prăjina, peste ştacheta înălţată la 6,00 m, dar încercarea nu i-a fost validată, pentru un motiv de tot rîsul, dar, culmea, prevăzut în regulament. Cică, după trecerea ştachetei în zbor, Galfione a aranjat, în cădere (!), bara care vibra, potrivind-o cu grijă, în ciuda gravitaţiei, pe suporţi. Înregistrările video au confirmat că, într-adevăr, Jean a atins ştacheta cu mîna, astfel încît, campion a fost declarat americanul Scott Hartwig, cu o săritură inferioară cu 5 centimetri. Numai că francezii, deşi fraţi de gintă de-ai noştri, nu sînt români şi au înaintat contestaţie. Ei au reuşit să-i convingă pe organizatori că Jean a atins ştacheta involuntar şi, astfel, titlul mondial la această probă a fost redat Franţei. Americanii, convinşi de absurditatea regulamentului, n-au protestat deloc!

Cum de s-a întîmplat că francezii au făcut contestaţie, într-un caz mult mai puţin revoltător decît al Monicăi, şi românii ba, nu e deloc un mister. Toţi delegaţii români s-au făcut că plouă, din cauza taxei pentru contestaţie. A trebuit să intervină Nicolae Mărăşescu de la Bucureşti să-i convingă pe românii de acolo s-o facă, dar timpul limită de 30 de minute de la încheierea probei trecuse. Francezii nu şi-au pierdut timpul cu aprobările, au introdus contestaţia la timp şi au cîştigat. Cam asta este deosebirea, în sport, dintre dîmboviţeni şi cei de pe Sena, chiar dacă România, în clasamentul pe naţiuni, este mult înaintea Franţei! **(Nicolae GRECU)**

MOARA DE VORBE

Mica mineriadă

Radu PÂRPĂUŢĂ
publicist

Călătorii din tramvai erau oripilaţi de atacul huliganic al unui tînăr, care tăiase tăbuieţul cu făină al unei babe şi, cu toate ţipetele isterice ale acesteia şi protestele indignate ale pasagerilor mînjiţi de făină, aceasta (făina, nu baba) a curs toată. Tînărul a sărit din mersul tramvaiului şi a dispărut ca măgarul în ceaţă, fără a primi cuvenita corecţie populară. Un domn în vîrstă, cu ochelari cu multe dioptrii, zise că huliganismul e un fenomen tipic românesc şi începu să explice de unde provine. "Dar de ce e tipic românesc?", zise altul cu cojocul mînjit de făină, fapt pentru care toţi se fereau de el ca de un ciumat. "Din ce se alimentează huliganismul?". "Din ce se alimentează... huliganii se alimentează cu ***Săniuţa".*** "Cu ce, maică?", întrebă o băbuţă cu un pepene sub braţ. "Cu votcă, mătuşă", urlă cel cu cojoc în urechea băbuţei.

Tramvaiul se opri. Toţi se îmbulziră să coboare. "Vezi pe unde calci, chiampo!" "Beleşte tu ochii şi pe urmă să-mi faci mie observaţie, auzi?! Nu vezi că eşti beat?", zise cea vizată, o doamnă cu pălărie bej. "Eu beat?" "Eu beat - îl maimuţări doamna - trăsneşti a tescovină de la o poştă. Boule cu ţîţe!". "Animalo!"

La intrarea în gang rezemau zidurile doi tineri cu două stadii, acele prăjini gradate folosite în măsurătorile topometrice. Văzînd ceata celor care coborîseră din tramvai îndreptîndu-se spre gang, cei doi îşi spuseră ceva unul altuia, apoi aşezară stadiile de-a curmezişul la intrarea în gang. Apoi ambii făcură un gest de barare. Mulţimea venind buluc se opri nedumerită la gura gangului şi începu să se uite la cei doi tineri. Capetele tunse ale acestora ca două sfecle fasonate pentru fabrica de zahăr, precum şi hainele de piele înzorzonate cu tot felul de tinichele şi lănţuguri intimidau. Din întunericul gangului veneau mereu alţi cetăţeni şi formară o altă ceată, care se uita cînd la cei doi tineri, cînd la mînjiţii de făină din cealaltă ceată. "Cucoană, nu te pune cu ordinu' - zise unul din tineri unei femei cu cărucior cu butelie - Ce te îmbulzeşti? O să schimbi butelia şi mai tîrziu". Femeia se dădu ruşinată înapoi. "Ce dispoziţie tîmpită!" "Ei, ordinul are el un rost", zise un glas din mulţime. "Cred şi eu, dacă n-ar avea rost, nu l-ar da", zise altcineva, aprobat imediat de alţii. "Poate că e vorba de vreun jaf... Ui', îi vezi pe ăia ca nişte draci albi? Poate-s hoţi". Cei din gang se uitau cu suspiciune la mînjiţii de făină, care formau un cîrd de oiţe albe izolat în mulţime. "E un fenomen tipic românesc", zise ochelaristul cu multe dioptrii. Dar întrucît avea pulpana hainei toată mînjită de făină, nimeni nu-l lua în seamă. Alţi cetăţeni, care se repezeau din spate în gloata oprită, se ridicau pe vîrfuri şi întrebau de ce nu se dă voie. "Dracu' să-i ştie! Au prins pe nişte tipi cu făină. Acuma vor să-i bage la bulău".

În faţă înghesuiala era şi mai mare. "Tinere, trebuie să mai stăm mult?", întrebă o cucoană cu o coafură maiestuoasă prinsă cu un batic. Băiatul se uită lung la ea, scuipă şi zise: "Nu te mai rabdă rînza, a? Chiar vrei să treci?" "Sigur că vreau. De ce să stăm aici fără rost?", zise un domn cu ***"România liberă"*** sub braţ. "După tine e ***fără rost"***, zise ironic tînărul. "Are ea un rost - observă cu ironie acră cel numit mai înainte bou cu ţîţe - să se coafeze, să umble toată ziulica prin magazine şi pe urmă trai Ivan pe divan! Îşi bagă un sulete de ţigară în gură şi..." Dar nu-şi termină peroraţia, căci bătrîna cu pepene umbla pe brînci printre picioarele oamenilor. "Ce faci, mamaie?" "Am pierdut căpăcelul. Am un nepoţel şi..." "Ce căpăcel?" "De la harbuz, mamă". Boul cu ţîţe se cruci: "Ţara arde, aici e situaţie, pot zice, de necesitate, iar noi căutăm căpăcelul şi citim ***România liberă***". "Ce-ai cu mine, dom'le?" zise domnul cu ziar. "Las' că vă ştiu eu pe ăştia. În '907 aţi jertfit treispe mii de ţărani". "Unspe", îl corectă ***animala*** cu pălăria bej. "Unspe-treispe, ce mai contează două mii. Plus pelagra". "Ce pelagră, domnule? Ce pelagră?" "Aaa, acum te faci că nu ştii", triumfă boul cu ţîţe, dar trecu peste explicaţii: "Unde dracu' v-aţi murdărit aşa?" îi întrebă pe cei plini de făină. "Nu mai sta de vorbă cu ei, ar trebui să-i aresteze", îl sfătui încet o femeie bisericoasă, cu batic negru. "Nici într-o ţară nu-i posibilă o asemenea neruşinare".

Cei din spate întrebau: "Ce-i? Ce-i?" "Vorbesc între ei", zise un glas. "Poate că nu-s hoţi, ci nebuni de la Socola". "Se poate". "Aoleu! mai bine mă duc acasă". "Fiindcă sîntem blegi şi răbdăm. Dom'le, pînă şi mămăliga mai explodează cîteodată". "Dar şi dumneavoastră staţi". "Stau pentru că nu se ştie, poate că aşa trebuie. Dacă nimeni n-ar asculta de ordin în ţara asta... De asta ne ducem de rîpă". "Aici nu-i vorba de ordin. Pur şi simplu a fost jefuit un depozit de făină, iar acum sînt umflaţi hoţii. Chiar nu putem să avem puţină răbdare?" "Alo! Linişte! Păstraţi ordinea", zise unul din tinerii cu stadie. "Da' trebuie să mai aşteptăm mult?" "No comment!", răspunse oficial tînărul. "Imediat ce se anulează dispoziţia, treceţi". "Gigă! Ţagherul! Lasă plutaşii şi uscheala" - zise celălalt tînăr cu glas scăzut. Apoi adresîndu-se mulţimii: "Uite, vine poliţaiul să ne schimbe, poate că o să vă dea drumul repede".

Tinerii puseră stadiile pe umeri şi dispărură într-o ulicioară. Bătrîna cu pepenele, căruia acum îi găsise căpăcelul, se uita aiurea înspre rîul din apropiere; poate la eventuali plutaşi. "Ne daţi drumul repede?", se auziră întrebări cînd poliţistul se apropie de gloată. "Dar de ce staţi aici?" "Ni s-a zis, aşa facem". "Cine v-a zis?" "Ce ştim noi... Doi băieţi". "Mare drăcie - zise poliţistul cu greutate - noi nu ştim nimic". "Deci putem pleca?" "De ce să nu puteţi? Puteţi". "Ce s-a întîmplat?", se auzea din toate părţile. "Ce să se întîmple? Doi huligani şi-au rîs de noi". "Vai, nemernicii! Cînd îi văd pe ăştia cu cercei în urechi, îmi vine să-i... să-i... De ce nimeni nu luptă împotriva răului ăstuia?" "Şi de ce toate astea se întîmplă numai la noi?", adăugă bătrînul ochelarist. ■

VIAŢĂ DE TELEMAN

0,8 Martie

Bogdan ULMU
regizor, scriitor

Cam atîta rămase din vechea Zi a Femeii! ■ Că sărbătoare fără parale nu există nici la babuini ■ Oricum, jumătăţile noastre (care, uneori, devin 4/5!) sînt înţelegătoare şi, dacă le oferi, galant, cu o privire tuşantă, cu glas glamouros şi buze umectate, cîteva cuvinte şi stări bine alese (din mormanul de telenovele care-au invadat micile ecrane), ele vor suspina iertător...■ Şi Elţîn vrea să le facă un cadou hazaicelor: sănătatea sa maximă ■ Numa' că... unde nema putirinţa, geaba chichirez gîlceavă... ■ Numa' pe năsălie se va convinge dedea că şi-a trăit traiul! ■ Domnul Vosganian, pe care-l simpatizez încă de pe vremea cînd ne cînta pe la reuniunile umoriştilor, are acum 8 parlamentari. Să-i trăiască şi să i se înmulţească, fiindcă în România e nevoie şi de partide elitiste ■ În fine, lui Bivolaru i s-a ridicat! ■ Acu', totul e să nu-şi facă operaţie estetică şi s-o-ntindă, cu un paşaport de kurd... ■ Mie-mi pare rău de el, fiindcă are o soţie cu nume de parfum Janin... ■ În prima zi după scumpirea benzinei, şefii de la PECO erau disperaţi că au scăzut vînzările ■ Te cred: toţi îşi făcuseră plinul, cu vechiul preţ ■ Da' acu' s-a reintrat în normal; numa' că bieţii taximetrişti o vor duce mai greu... ■ Că nimeni nu o să dea un pol de mii pe taxi, cînd cu piţulele astea iei o chiflă nevestei, o petardă copilului, un bigudiu soacrei, o secărică ţie însuţi... şi-ţi mai rămîne şi de-un timbru (loco)... ■ Stăm foarte bine la infracţiuni săvîrşite peste graniţă: 300 numa-n luna trecută! ■ Da' vezi că şi pe hoţii ăia odioşi îi răpune dorul de casă... Doi dintre ăi mai nesătui au intrat recent în casa unor nemţălăi paşnici (care nici nu erau la domiciliu), au încărcat două sarsanale cu de toate, au folosit baia, apoi halatele de baie ale gazdelor şi... i-a pălit dorul de casă ■ Fatal! Fiindcă au sunat în România, la Turnu Severin şi au vorbit 45 de minute cu cei dragi ■ Aşa au fost prinşi: că friţii nu aveau pe nimeni la Turnu Severin... ■ O veste care a fost dată ca "bombă": fraţii Petreuş au fost disponibilizaţi ■ Te cred: de pe vremea lui Ceaşcă se ştie că, atunci cînd faci reduceri, îi scoţi pe cei buni, că ăia se pot descurca oricum ■ Da unu' incapabil trebuie cocoloşit, ocrotit, că ăla-i neajutorat, dacă-l laşi să aibă iniţiativă! ■ Da' să nu-i plîngem nici pe genialii lăutari: cu cît au strîns pînă acum, pot petrece o bătrîneţe liniştită şi fără griji, cultivînd petunii şi făcînd lichior de nuci... ■ Un psiholog a constatat că liderii politici gesticulează după modelul maimuţelor. Te cred! ■ Numa' că maimuţele ţi-s dragi... ■ Şi-apoi, nu-i firesc? Politicienii (pînă la proba contrarie) sînt şi ei oameni, deci... s-au tras din maimuţă ■ Ce, cînd îţi vezi vecinul pe palier cu ăla micu' de mînă, te miri că seamănă unu' cu altu'!? ■ Vineri dimineaţă, I.T. Morar a consolat juma' din populaţie, afirmînd că oamenii mici şi graşi sînt... favorizaţi ■ Da, da, lungani costelivi, ce vă holbaţi felinarele?! ■ E rezultatul unui sondaj serios: obezii mititei sînt ori buni la suflet, ori predispuşi la glorie ■ S-au dat şi cîteva exemple: Basarab I avea 1,59 m; Decebal - 1,62 m ■ Din acest punct de vedere, suspect e Emil Constantinescu care are deja mai mult decît Cuza (1,81)! ■ Dacă mai creşte... ■ D-aia n-a ajuns Ghiţă Mureşan decît baschetbalist ■ Fură şi "babele"; a mea n-a avut dată, ci identitate: "baba" mea preferată e moş (Diaconescu) ■ Monica se umple de bani după scandalul de la Casa Albă. În cartea care-i povesteşte viaţa sînt multe amănunte greţoase, pe care libidinoşii şi voyeriştii le pot devora; se spune, printre altele, că, deşi n-a avut decît relaţii nepotrivite - cu ***trabucul*** lui Bill - a făcut un avort, în acea perioadă ■ Puios, spurcatul de trabuc! ■ Sîmbătă a-nceput o furtună-n Piteşti, aşa, din senin, uimind meteorologii care tocmai îşi spărgeau puşculiţele ■ În doar 15 minune, au căzut în centrul oraşului toţi copacii ăi mari, blocînd circulaţia şi speriind cardiacii! ■ Hm... ■ S-a defectat şi natura asta... Nu vedeţi că-n vest sînt inundate judeţe întregi? ■ O firmă cipriotă, dubioasă, a cumpărat magazinele de stat din 14 judeţe şi acum le reînchiriază, cu preţ dublu. Ies sute de miliarde, fără mare bătaie de cap! ■ Io am mai zis-o: n-avem escrocii băştinaşi, de ce mai şi importăm? ■ Din cauza unui singur vot, cei din Republica Moldova iar rămaseră fără cabinet. Ptiu! ■ Diavolul roşu, taică, iar îşi vîră coada! ■ Şi hai să-nchei cu ceva mai vesel: directorul Filarmonicii din Ploieşti se face popă şi pleacă la ţară, unde lumea-i cucernică şi Consiliul Judeţean are bani de salarii ■ Profitaţi de soarele de-afară: e gratis!... ■

TOTEMISM ROMÂNESC

Zilele Moşilor

Lucia BERDAN
cercetător etnolog la Institutul "Al.Philippide"

În ziua a noua a Zilelor babelor se sărbătoresc cei 40 de Mucenici (Măcinici). Această sărbătoare creştină, care celebrează un sacrificiu întru credinţă, se structurează pe cultul străvechi al moşilor. Calendarul popular românesc cunoaşte numeroase date, care amintesc de acest cult, anterior creştinismului şi valorizat, apoi, de acesta în sensul întăririi propriei credinţe. Cultul moşilor la români provine şi se perpetuează din cultul arhaic al strămoşilor totemici, deveniţi strămoşi de neam. Romulus Vulcănescu, în lucrarea ***Mitologie română*** (1985), vorbeşte de "zeii moşi", concepuţi ca "strămoşi divini ai umanităţii - Moş Adam şi Moaşa Eva". Octavian Buhociu se întreba, în lucrarea ***Folclorul de iarnă*** (1979), dacă nu cumva strămoşul totemic a fost moaşa, ca noţiune ce coboară din trecutul îndepărtat pînă la matriarhat. Din nou, deci, alternarea contrariilor masculin-feminin. Mitologia multor popoare acordă un loc aparte strămoşilor de neam: ***manes*** - la romani, dédi - la slavi, tarah - în India etc. Victor Kerbach, în lucrarea ***Universul mitic al românilor*** (1994), considera cuvîntul moş cuvînt emblematic al tradiţiei româneşti religioase arhaice. Mircea Eliade, la rîndul său, considera că acest cult a crescut pe teren românesc cu mult înainte de venirea creştinismului, mult înainte chiar de primele urme de civilizaţie greco-romană. Acesta e o dovadă, argumenta Eliade, de "simplitatea miraculoasă a creştinismului", care s-a alimentat din marea dramă a existenţei umane, care e moartea, primul mare mister al omenirii. Moşii, echivalaţi cu strămoşii, sînt deci spiritele morţilor care se cuvine a fi cinstite la praguri de timp. Un astfel de prag, sensibil în existenţa umană, este trecerea de la iarnă la vară. Zilele care urmează, după Măcinici, sînt zilele calde ale Moşilor, care ţin pînă la Alexii (17 martie). După Adrian Fochi, ***Datini şi eresuri populare de la sfîrşitul secolului al XIX-lea*** (1976), Ziua Mucenicilor sau Moşii de Păresimi, este "cea mai importantă sărbătoare populară din luna martie". Acum se deschid mormintele şi spiritele morţilor (moşilor) sînt aşteptate cu alimente rituale (colac, miere, nucă) şi băuturi rituale (vin), care împreună constituie ofrande sacre funerare (a se vedea Ofelia Văduva, ***Paşi spre sacru***, 1996). Mierea, mai ales, aliment sacru, mijloceşte legătura celor vii cu strămoşii, iar nuca şi grîul simbolizează moartea spre înviere. Şi în viziunea creştină, Moşii sînt un prilej de vieţuire pe lumea cealaltă prin pomană. Mîncatul ***sfinţişorilor*** (care, prin forma clasică a colacului, cea a cifrei 8, aminteşte reprezentarea simbolică antropomorfă) are virtuţi magice, "îndulcind" spiritele moşilor (strămoşilor), dar şi derularea ulterioară a vieţii omului, a traiului şi recoltelor sale. De asemenea, în strînsă legătură cu cultul funerar, acest rit sugerează şi "dulceaţa vieţii veşnice". Fiecare tip de colac dat de moşi, spunea Petru Caraman în ***Datina colindatului...***, reprezintă o anume lume magică.

Tot o reprezentare a Moşilor sînt şi ***Blajinii*** (sau ***Rohmanii)***, sărbătoriţi în prima sîmbătă după Paşti, sau lunea de după Duminica Tomei. Aceşti moşi blajini simbolizează, de altfel, în credinţa populară, pe toţi strămoşii de neam, de aceea se crede că acum "se veselesc şi morţii". Însuşi cuvîntul "rohman", obişnuit în Bucovina şi Nordul Transilvaniei, înseamnă "dulce, fericit", încît sărbătoarea lor reprezintă o punte spirituală peste generaţii, care se rînduiesc la timpul lor.

Legătura cu strămoşii (Moşii) stabilită la praguri de timp, prin aceste ofrande sacre, în cursul unui an, dovedeşte că omul satului tradiţional românesc are conştiinţa solidarităţii sale în destin cu lumea de dincolo şi crede într-o orînduială creştină a lumii, în care şi Moşii sînt spirite tutelare. ■

PULS ❖ PULS ❖ PULS ❖ PULS ❖ PULS ❖ PULS ❖ PULS ❖ PULS ❖ PULS ❖ PULS ❖ PULS ❖ PULS ❖ PULS ❖ PULS

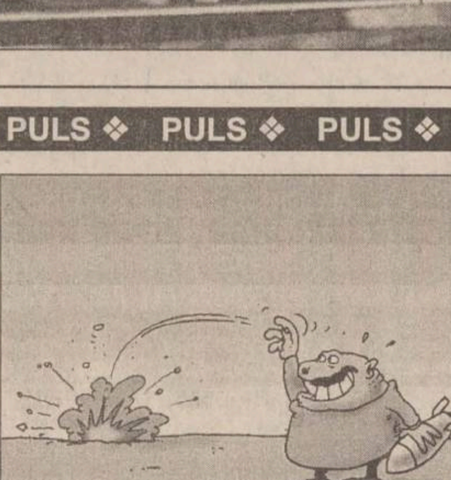

Zvon cu racheto-modelişti şi Mardoiu

Cică raketo-modeliştii basarabeni care au fost arestaţi de poliţia ieşeană (pe motiv că au încercat să-l convingă pe-un om de afaceri, conaţional cu ei, să le plătească o taxă de protecţie), au apelat la serviciile advocăţeşti ale Mardoiului, pentru suma modică de decît 40.000 de parai. Fiind vorba de rachetomodelişti, care ştiţi şi dumneavoastră cît de periculoşi sînt, ne-am gîndit să-l băgăm la înaitare pe Archie Tănase, cetăţeanul nostru obişnuit de serviciu, să-şi dea el cu părerea. Iaca ce ne-a zis: "Ne aflăm, domnilor redactori, în faţa unei situaţii paradoxale. Să mă explic: nişte oameni care au ajuns în frînă pentru că au încercat să perceapă o taxă de protecţie, ei înşişi plătesc acu' o taxă Mardoiului, ca acesta, prin tertipuri advocăţeşti, să-i protejeze de lege. Dar, ca de atîtea ori, Mardoiul le va trage ţeapă".

Un viceprimar ridicat la rang de ambasador

Vineri, cînd a venit o delegaţie suedeză să stea la o tacla şi la un schimb de experienţă cu şefii administraţiei municipale şi judeţene, cică domnul prezident cejist ar fi întîrziat niţel. S-a dus ţintă la viceprimarul Goteborgului şi i-a zis cam aşa: "Bine aţi venit la noi în judeţ, domnule ambasador". A urmat un scurt moment de consternare, desigur, din partea delegaţiei române, fiindcă suedejii oricum nu înţeleseseră nimic. Ulterior, s-a lămurit cauza confuziei: şeful cejist n-a ştiut că ambasadorul Suediei, deşi era vorba să vină şi el la întîlnire, n-a mai ajuns.

8 Martie păzit cu străşnicie

Ieri, cu ocazia zilei de 8 Martie, cejiştii şi-au sărbătorit colegele de serviciu în cadrul unui mic chef desfăşurat într-o încăpere situată la subsolul Casei Pătrate. Ce-a fost la chermeză n-avem însă cum să vă informăm, deoarece domnii şefi cejişti au postat la uşa încăperii un gardian public care n-a permis accesul presei. Culmea e că, aşa cum ne-a declarat chiar gardianul, nici el n-avea voie să intre. Oare ce s-o fi întîmplat acolo, de-a fost nevoie de-o pază aşa de straşnică?

PUNCTE DE VEDERE

Combaterea pe cale biologică a alunecărilor de teren

Fenomenul de pierdere a stabilității unor terenuri a apărut după defrișarea pădurilor de pe terenuri cu pante mai mari și se datorează existenței unor straturi de alunecare cu umiditate excesivă. Straturile, aflate deasupra și sub stratul de alunecare, sînt formate din marne și argile impermeabile sau foarte greu permeabile pentru apă. Atît timp cît pe aceste terenuri au fost păduri, plantele, care alcătuiau aceste asociații vegetale, legau pe orizontală și pe verticală solul și subsolul, determinînd existența unui anumit circuit al apei pe care plantele lemnoase cu sistemul radicular pivotant o scoteau chiar de la 20-30 m adîncime ca niște veritabile pompe biologice. În această problemă, experiențele din țara noastră și din alte țări ne prezintă date deosebit de concludente. Astfel, un hectar de pădure de stejar emite în atmosferă, prin procesul de transpirație, 4000-5000 tone de apă pe an; un hectar de pădure de frasin - 3500-4000 tone de apă; un hectar de pădure de plop - 4000-4500 tone de apă.

În păduri, cantitatea de apă care este redată în atmosferă prin procesul de transpirație a plantelor, de evaporare de la suprafața solului și de pe aparatul foliar este de 2-4 ori mai mare decît de pe terenul descoperit. În țara noastră, suprafața afectată de procesul de alunecare de pămînt se ridică la peste 700.000 de hectare. Datorită tăierilor abuzive a pădurilor din ultimii ani, inclusiv a unor păduri de pe alunecările stinse, acestea se vor reactiva și vor cuprinde arii din ce în ce mai mari în viitor, dacă nu se vor lua măsuri de protejare a pădurilor și de replantare cît mai urgentă a terenurilor degradate.

Foto: C. PLOP

Dintre toate orașele țării, Iașul cu împrejurimile sale a fost și rămîne cel mai afectat de alunecări de teren. După defrișarea unor zone limitrofe orașului din codrii Iașului situați în partea sudică și a codrilor Copoului din partea nordică, versanții acestor dealuri, lipsiți de plantele protectoare, au fost supuși unor intense procese de eroziune și alunecare încă din secolul trecut.

Din nefericire, extinderea orașului s-a făcut și pe terenuri în pantă, despădurite, cu o stabilitate fragilă, cum a fost cazul cartierelor: N. Bogdan, Țicău, Galata și altele, cartiere care au alunecat cu teren cu tot în anii 1963-1964. La toate acestea s-au mai adăugat defrișările masive din zona Școlii Normale "Vasile Lupu", Clinica de Medicină Veterinară, din anii 1957-1960, pentru a face loc unor plantații de vii și livezi, zonă care a fost și ea supusă unor alunecări de mari proporții în anii 1963-1964. După alunecările îngrijorătoare din perioada acestor ani s-a elaborat un program de consolidare a versanților dealurilor din orașul Iași și din împrejurimi. Lucrările de consolidare s-au efectuat prin amenajarea unei rețele de drumuri în stratele de alunecare, cu scopul de a colecta și evacua apa freatică, de a zvînta terenul și, în final, de a preveni apariția unor noi alunecări. În zonele unde s-a pus problema protejării unor construcții importante sau a unor șosele și străzi, în afară de amenajarea drenurilor s-au făcut și lucrări de consolidare a terenului prin coloane de beton armat cu diametru de 1000 mm, amplasate cu instalații de foraj. În unele zone s-au făcut și lucrări de nivelare a terenului și apoi de plantare cu unele specii de plante cu rol anti-erozional și de consolidare, dar s-a plantat mai mult cum s-a putut și nu cum ar fi trebuit. În orașul Iași și în împrejurimile lui aceste lucrări au început prin anul 1965-1966 și au durat cca 25 de ani. După anul 1990, datorită lipsei fondurilor pentru întreținerea drenurilor și chesoanelor de vizitare, o parte din construcțiile realizate s-au degradat și fenomenul de alunecare s-a reactivat în unele zone ale municipiului. La reactivarea alunecărilor au contribuit apoi, din plin, și tăierile unor plantații de către cei care nu au înțeles rostul acestor plantații, fie datorită ignoranței, fie datorită dorinței de înavuțire rapidă sau a construirii unor vile pe aceste terenuri improprii.

Acum, în Iași, după datele publicate în ziarul "Monitorul" există 11 zone în care pămîntul se duce la vale, iar primăria cere 56 de miliarde de lei de la bugetul de stat pentru a salva orașul. Cum obținerea acestor sume este puțin probabilă, singura și cea mai sigură cale care ne rămîne este cea a consolidării versanților pe cale biologică, prin plantații silvice pe terenurile degradate, prin plantarea unor fîșii la anumite distanțe, cu arbori sau pomi fructiferi cu sistemul radicular pivotant pofund, sau prin plantarea unor grupuri sau chiar pomi izolați în grădinile și curțile familiale din zonele cu alunecări.

La stabilirea sortimentului de specii pentru efectuarea acestor plantații și a modului de realizare se impune să fie consultați specialiști de care orașul Iași nu duce lipsă.

Prof. dr. ing. Mandache LEOCOV

CE ORAȘ FRUMOS!

Natură moartă și vie din zona Podu de Piatră - Cantemir

Această parte a orașului este cunoscută datorită locuitorilor de aici, buni gospodari. Din păcate, spiritul gospodăresc este acum mai puțin vizibil, fie din pricină că (b)locurile au îmbătrînit, fie că oamenii nu mai au posibilitățile de altădată. Că este așa, se poate deduce și din cele ce urmează:

■ Construcția poligonală din piața Podu de Piatră a fost demolată și pe "estrada" rămasă au fost depozitate, sub cerul liber, gunoaie; de sub ea pleacă un șanț acoperit pe jumătate din lungime cu pămînt, cealaltă jumătate fiind plină cu apă.

■ În piață se vînd zarzavaturi, iepuri, cățel, motani, papagali, porumbei etc.

■ Pe treptele sparte și tocite ce duc spre stația de tramvai se vînd țigări netimbrate; alături sînt două chiuvete care nu funcționează și o arteziană ce țîșnește non-stop.

■ În jurul blocului 4C de lîngă piață, spațiul verde a fost măturat, greblat, dar au mai rămas cîteva "excepții": în fața scării A, cîteva oale smălțuite, pline cu pămînt pentru flori, țin companie unui "cimitir" de antene TV ruginite; alături, niște pisoi își făceau ieri toaleta la soare. La colțul spațiului (încă nu) verde, o claie de crengi uscate așteaptă un întreprinzător să le dea foc.

■ Nu putem explora zona fără să observăm și celebrul bloc M1 din str. Romană. Aproape de cabinetul stomatologic de la parterul blocului, două barăci, una metalică și cealaltă din prefabricate, servesc la... nu se știe ce. În fața blocului, o ceată gălăgioasă de puradei se zbenguia la soare, pe un teren acoperit de gunoaie. Doi dintre ei erau... nudiști sadea!

■ O imensă vărsătoare de gunoi înconjoară blocul M2 (alt bloc al groazei). Aparatele din terenul de joacă pentru copii servesc drept suporturi pentru rufe spălate (în familie). Însă piesa de rezistență este o caroserie de autoturism Dacia, devenită schelet.

■ Fosta piață Decebal, acum parcare, (mai) are doar cîteva unități comerciale și trei containere, pline cu vîrf (și îndesat). Unul de-abia se mai zărește de nyloane, cartoane și zdrențe multicolore.

Foto: C. PLOP

■ În fața blocului B4 din str. Decebal nr.22 este o oază de curățenie - cartea de vizită a locatarilor.

■ Dalele de pe alei sînt sparte sau lipsesc și nu se întrevăd șanse de a fi înlocuite prea curînd.

■ În stația de autobuz Podu de Lemn sînt multe cușcubețe: una este în curs de amenajare (înăuntru, pe un scaun, se văd o pereche de cizme scîlciate și un pulovăr prăfuit), din alta, mai multe navete goale s-au năpustit afară prin geamurile sparte, iar celelalte sînt garaje, chioșc REMAT sau agenție LOTO, toate încuiate.

■ În spatele blocului S1, scara D, un locatar de la parter și-a construit un cerdac și o curte... ca-n povești!

■ În topul blocurilor "cu probleme" intră și blocul Q5, construit pe un izvor. De la subsol, unde apa bolborosește în legea ei, vine un miros greu de suportat și de descris.

■ Pe aleea de lîngă blocul X10, două guri de canal comunică printr-un "rîu mititel", ce izvorăște dintr-una și se varsă în cealaltă. Lîngă garajele frumos aliniate se află o bizarerie prevăzută cu scripeți și cricuri, un fel de spînzurătoare pentru autoturisme. Sub scripeți, o "Volgă" parcă ar aștepta execuția, alături de un Fiat 850 fără număr.

■ Dintr-o groapă, în fața blocului A14, dintre frunze moarte, se ridică, aidoma unui soclu de statuie, o gură de canal.

■ Trandafirii din mijlocul bulevardului Dimitrie Cantemir nu mai sînt. În locul lor se vede doar pămîntul ce pare a fi fost rîmat de o turmă de porci.

Nu am reușit să prezentăm decît o parte din peisajul zonei. Promitem să revenim și cu alte aspecte, poate chiar pozitive.

Aurel OANCEA

DIN TELEFOANELE ȘI AUDIENȚELE ZILEI

Unde sînt drepturile țiganilor?

Meda Căldăraru, str. I. Creangă nr. 4, Iași, în numele tuturor țiganilor din Iași: "Nu sîntem mulțumiți de măsurile luate de primar; ne scot afară din case. Sîntem familii cu 14 copii, cum să încăpem în camerele de la bloc? Și dacă nu plătim, nu ne dau afară de acolo? Avem și noi drepturi, să nu se facă discriminare! Drepturile noastre unde sînt?"

Numărul de ordine

Mihai Olaru, Iași: "De ce gardienii care sînt de serviciu nu poartă în piept numărul de ordine? Sînt cazuri în care trec nepăsători pe lîngă situații ce impun intervenția lor. Mă refer la acei vînzători de ghiocei de la colțul străzii cărora, dacă le atragi atenția asupra prețului, poți avea surpriza de a fi jignit sau batjocorit.

Am fost «eroul» unei astfel de surprize și sînt revoltat de atitudinea celor patru gardieni - trei bărbați și o femeie - care, zilele trecute, în apropiere de astfel de vînzători fiind (magazinul "Moto-velo" Păcurari), s-au dovedit a fi indiferenți la tot ceea ce se întîmpla.

Cum să-mi exprim nemulțumirea față de prestația lor, dacă ei nu poartă la vedere numărul de ordine?"

Propunere pe adresa Poliției

Andrei Costel, Iași: "Aș avea o propunere la adresa Poliției Municipiului Iași: deoarece la Biroul Evidența Populației sînt cozi interminabile, aș sugera să se înființeze un ghișeu separat pentru persoanele bolnave (cardiaci, persoane cu handicap fizic sau bătrîni). Le mulțumesc anticipat!".

Rodica BÂRZU
Olga PROFIR

TELEFOANE UTILE

SALVARE: 961
POMPIERI: 981
Pașcani: 981, 761774
POLIȚIE:
Inspectoratul Județean Centrala: 140720;
Dispecerat 146666;
Municipiu Centrala: 140020
Dispecerat: 146840/955
Ofițer de serviciu: 146850;
Serviciul Circulație: 140070
SERVICII MEDICALE MOBILE CORPO-SAN (asistență medicală non-stop de urgență la domiciliu): 092/376370
PROFESMED, 213226
PROTECȚIA MUNCII: 116139
ASOCIAȚIA ROMÂNĂ ANTI-SIDA, HOTLINE SIDA: 210024
AGENȚIA CFR: 147673
INFORMAȚII GARĂ: 146333
AUTOGARĂ: 146587
TAXICOM, dispecerat: 953, 146593
GO-TAXI, dispecerat: 279444
TAXI ROMARIS, dispecerat: 215555, 222222
AGENȚIA TAROM: 115239
INFORMAȚII AEROPORT: 174058; 271590
STAȚII PECO: Baș Ceauș: 176865; Aurel Vlaicu: 175872; Bucium: 132891; Crișan: 112182; Păcurari: 164142; Sărărie: 147480
ACR - informații utile: 112345; 130177
DISPECERATE:
R.A. Gaz-Metan: 928; 141737; **R.A. Apă-Canal**: 214271 (centrala: 215410; robot: 219227); **Renel**: 147070, **deranjamente**: 929;
Termoficare: 141956;
DAFIS: 112434;
Telefoane - Deranjamente: 921
GARDA FINANCIARĂ: 114065
ADMINISTRAȚIA FINANCIARĂ: 143030
TRIBUNAL: 146300
PROCURATURĂ: 212566
CAMERA DE COMERȚ: 117757
CENTRUL MILITAR JUDEȚEAN: 146370
INSPECTORATUL DE PROTECȚIE CIVILĂ IAȘI: 982, 214490, 214470
HOTELURI: Moldova: 142225; Traian: 143330; Unirea: 142110; Continental: 114320; Sport: 232800; Orizont: 112700
POLICLINICA CU PLATĂ: triaj informații: 117244
OFICIUL JUDEȚEAN PENTRU PROTECȚIA CONSUMATORILOR: 145392
AGENȚIA DE PROTECȚIA MEDIULUI: 214357
INSPECTORATUL DE SĂNĂTATE PUBLICĂ: 210910
VAMA NICOLINA: 142817
PUNCTUL VAMAL OF. POȘTAL 13: 113093
DIRECȚIA REGIONALĂ VAMALĂ IAȘI: 127779; 130154

For the new branch in Iași
BTR
is looking for:

Branch Director (BD)
Requirements:
• minimum 5 years of banking experience
• university degree
• good knowledge of English
• no military obligation for male candidates

IT Engineer (ITE)
Requirements:
• university degree in ELECTROTECHNICAL, ELECTRONICS, AUTOMATION and COMPUTERS
• Windows NT network
• no military obligation for male candidates

• Marketing Officer (MO)
• Credit Officer (CO)
• Accountant (A)
• Import – Export Officer (IEO)
• Cashiers (C)

Requirements:
• minimum 2 years of banking experience
• university degree
• good knowledge of English
• no military obligation for male candidates

BTR
Banca Turco Romana S.A.

Applicants preferring to work in a challenging yet highly rewarding environment of BTR are invited to send a detailed curriculum vitae until March 15th 1999 together with a recent photograph quoting the codes to BTR Human Resources Department, Ion Campineanu nr 16, sector 1, Bucharest (Fax: 311 17 32), E-mail: EDPDeptHQ@btr.ro.

INSTITUTUL EUROPEAN
Colecția CIVITAS
Pierre Rosanvallon
Noua problemă socială
ISBN 973-586-140-2
250 pag
Colecția OPERA MAGNA
William Blake
Cărțile profetice
ISBN 973-586-150-x
496 pag
Colecția ESEURI DE IERI ȘI DE AZI
Mircea Doru Lesovici
Ironia ISBN 973-611-020-6
352 pag
17, Cronicar Mustea Street, Iași, 6600; P.O.BOX: 161
tel.233800; fax 230197; e.mail: euro edit@mail.dntis.ro
http: //www.nordest.ro/home.htm

"GRUP FGM" S.A.
OFERTA NOASTRĂ:
CALITATEA
SIGURANȚA NOASTRĂ:
FORTA
Servicii specializate de pază și protecție
Iași, Hotel "Moldova"
Tel. 215425/216688

SOCIETATEA ROMANA DE RADIODIFUZIUNE
RADIO IASI
PE 1053 KHZ
Radio Iași
prieten statornic

Sunteți distribuitor sau angrosist de pește congelat?
Doriți calitate la cel mai bun preț?
Dacă da, alegeți DPI care vă oferă
peste 30 de sortimente de:
MACROU, STAVRID, CALCAN,
COD ALB, MERLUCIUS,
CARACATIȚĂ, CREVEȚI, FILEURI, ETC
DANUBE PHOENICIAN INTERFOOD SRL
DPI
Bd. Unirii nr. 7 bl.1C, sc. 2, ap.31, sector 5, București
Tel: 250.80.07 Fax: 250.87.82

NOUTĂȚILE ZILEI

Doi deputați au demisionat din partide

Încă doi deputați s-au alăturat celor care își caută încă partidul potrivit. Ieri, în deschiderea ședinței în plen a Camerei Deputaților, deputatul independent de Alba Nicolae Dărămuș și-a anunțat trecerea în Partidul Național Român, condus de Viorel Cataramă și Virgil Măgureanu. Dărămuș, care a fost unul dintre disidenții din PUNR care l-au urmat pe Gheorghe Funar, nefiind însă de acord cu trecerea în PRM, ne-a declarat: ***"Ca independent nu poți să faci politică. Am ales PNR pentru că are o doctrină și un program politic aproape de sufletul meu."*** A urmat deputatul PNȚCD de Gorj Constantin Drumen, care a spus că părăsește partidul și devine deputat independent. Drumen a constituit recent obiectul unui scandal, el fiind acuzat de publicarea unui document care privea reformarea partidului, după care acesta s-a autosuspendat pe trei luni din PNȚCD. După toate probabilitățile, fostul țărănist își va anunța joi trecerea în partidul lui Varujan Vosganian, PAR. **(Radu BASARAB)**

Examenele pentru permis auto, suspendate între 15 și 28 martie

Examenele pentru obținerea permisului de conducere au fost suspendate, în perioada 15-28 martie, pentru a permite persoanelor care urmează cursurile școlilor de șoferi să-și însușească prevederile noii forme a Regulamentului privind circulația pe drumurile publice, informează Direcția Poliției Rutiere. Prevederile Hotărîrii de Guvern 890/1998 de modificare și completare a Regulamentului privind circulația pe drumurile publice vor intra în vigoare începînd cu 15 martie a.c.

A fost acreditată integral prima universitate privată

Universitatea Româno-Americană este prima instituție de învățămînt superior din România în care toate specializările au fost acreditate, a declarat Marian Angheloiu, membru al Consiliului Național de Evaluare Academică și Acreditare(CNEAA). Potrivit legislației, instituțiile acreditate pot organiza examene de licență în propriile instituții și beneficiază de programe suportate din bugetul de stat. Consiliul a mai acreditat specializarea Finanțe-contabilitate din Universitatea "Petru-Andrei" și specializarea Mecanică fină din Universitatea "Gheorghe Asachi", ambele din Iași, precum și alte 12 specializări din țară.

Bilanțul guvernării

■ *luna viitoare, cînd împlinește un an de guvernare, Radu Vasile va trage linie și va aduna*

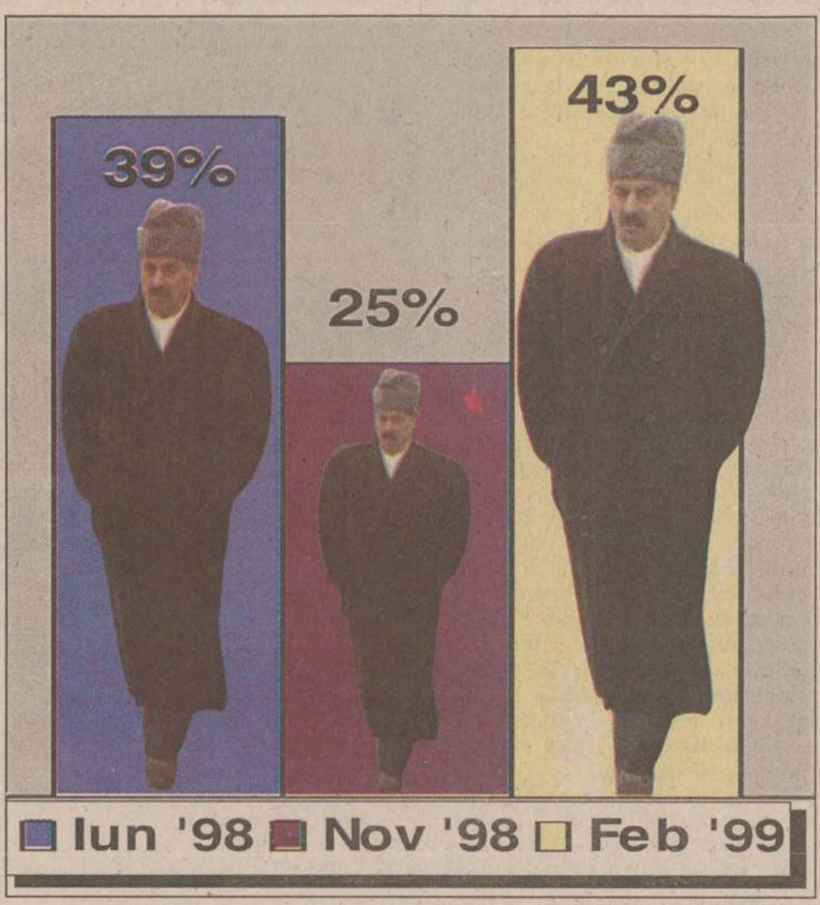

Popularitatea premierului în sondajele din ultimul an

Radu Vasile, care revine puternic după căderea liberă înregistrată constant de la învestirea în funcție, intenționează să ceară Parlamentului luna viitoare, la un an de guvernare, un vot de încredere pentru un pachet de legi economice. El încearcă să obțină astfel încă o confirmare din partea coaliției a sprijinului acordat de PNȚCD, dar și o îmbunătățire a imaginii. Nu este sigur că legile proprietății, mărul discordiei în PNȚCD, vor fi incluse în pachet, fapt care ar putea crea alte tulburări în interiorul partidului.

Radu Vasile este personalitatea care a înregistrat cele mai evidente succese în ultimul timp pe scena politică autohtonă. După ce românii l-au considerat "țapul ispășitor" pentru greutățile pe care le suportă ca urmare a reformei, cota de încredere în premier a scăzut simțitor. A urmat apoi stoparea ultimei mineriade, un succes răsunător care l-a propulsat din nou în topul personalităților binecuvîntate cu încrederea românilor, chiar mai sus decît fusese la început. Succesele nu au întîrziat să apară și pe linie de partid. Comitetul de Conducere al PNȚCD i-a acordat sprijinul fără echivoc, doar patru din membrii cu drept de vot fiindu-i potrivnici. Recent și PD a anunțat că va rămîne la guvernare, renunțînd la preconizata retragere, fapt care a adus o oarecare stabilitate a coaliției guvernamentale. În acest context Radu Vasile va prezenta în Parlament un bilanț la un an de la preluarea mandatului și un pachet de proiecte de legi, pentru care este posibil ca premierul să ceară un vot de încredere Legislativului. Deși una din principalele critici aduse de detractorii săi din interiorul PNȚCD a fost faptul că nu a impulsionat adoptarea legilor proprietății, nici acum nu este sigur că Radu Vasile le va include pe acestea în pachetul pentru care va cere votul de încredere. Legile pentru care Guvernul își va asuma răspunderea în fața Parlamentului urmează să fie stabilite de liderii coaliției în această săptămînă. ***"Vom vedea pe cîte legi ne putem asuma răspunderea, și anume fie pe legile legate de proprietate, fie pe noua lege a privatizării. Nu s-a hotărît încă"***, a declarat Vasile. Premierul mai spune că asumarea răspunderii Executivului se poate face pentru un număr foarte restrîns de proiecte de legi. Pe de altă parte, articolul 113 din Constituție prevede că Guvernul poate să-și angajeze răspunderea pentru un singur proiect de lege. Această neînțelegere va duce probabil la proteste furtunoase din partea Opoziției. **(Ionel AFRĂSINEI)**

Topul eleganței

■ *Petre Roman a fost desemnat cel mai elegant om politic român*

Douăzeci și cinci de doamne și domnișoare din lumea modei și a presei l-au desemnat, ieri, pe *Petre Roman* drept cel mai elegant om politic, în cadrul simpozionului "România - exportator de frumusețe", organizat de Agenția LOOK BUCHAREST, la hotel Sofitel. Roman (24p), a fost urmat de Călin Popescu-Tăriceanu (12p), Radu Bereceanu (9p), Daniel Dăianu (8p), Teodor Meleșcanu (7p), Viorel Cataramă (5p), Radu Vasile (4p), Gyorgy Frunda și Alexandru Sassu (2p), Bogdan Baltazar (1p). Juriul a fost constituit din modiste și ziariste acreditate de Parlament. Pe buletinele de vot au apărut 36 de nominalizări, din care 26 parlamentari, cinci membri ai Executivului, doi ai instituției prezidențiale, doi tehnocrați și un primar de sector. Teodor Meleșcanu a fost singurul om politic prezent la anunțarea topului eleganței.

În fotografie, liderul PD la braț cu soția sa, Mioara

Cozma vrea să controleze din închisoare și bazinul Olteniei

■ *liderul minerilor din "Cartel Alfa" și unul dintre apropiații lui Miron Cozma își dispută conducerea sindicatelor miniere din Oltenia*

Trei persoane - printre care *Marin Condescu*, liderul minerilor din "Cartel Alfa", și *Constantin Crețan*, apropiat al lui *Miron Cozma* în timpul ultimelor mineriade - s-au înscris în cursa pentru președinția sindicatelor miniere din Oltenia. Pentru postul de președinte ar mai putea candida și actualul președinte executiv al UFSMO, *Nicolae Mihu*. Alegerile pentru șefia sindicatelor miniere din Oltenia au loc pe fondul unui conflict care durează de mai multă vreme între Condescu și Crețan, generat de relațiile apropiate dintre cel din urmă și Miron Cozma. Cei doi s-au acuzat reciproc, în repetate rînduri, de afaceri ilegale și de trădare a mișcării sindicale din minerit. Conferința de alegere a conducerii UFSMO se va desfășura astăzi, la Motru. Alegerile de la Motru vor duce la restructurarea mișcării sindicale din Oltenia. Acest lucru a devenit necesar în urma masivelor disponibilizări din toamna anului 1997, cînd peste 20.000 de ortaci au părăsit sectorul minier. Liderii sindicali speră să unifice mișcarea minieră din Oltenia, după ce aceasta s-a divizat în două tabere, una care îl agreează pe Marin Condescu și alta care i se opune.

Elțîn strică prietenia cu Primakov

■ *liderul de la Kremlin l-a criticat dur pe premierul rus*

Pînă nu demult buni prieteni, Elțîn îl învinuiește acum pe Primakov pentru eșecul convorbirilor cu FMI

Președintele rus Boris Elțîn l-a criticat aspru pe primul ministru Evgheni Primakov, acuzîndu-l că este prea "mulțumit de sine" în ceea ce privește starea economică a țării și a amenințat cu o nouă remaniere guvernamentală. Neobișnuitul atac al lui Elțîn a fost făcut public prin vocea lui Oleg Sîsuiev. Este cea mai dură critică la adresa echipei lui Primakov, care totodată reflectă o frustrare tot mai accentuată pe fondul stagnării discuțiilor cu Fondul Monetar Internațional în legătură cu apelul pentru acordarea de credite suplimentare Rusiei. Nu au existat semnale că Primakov va fi înlocuit, însă nu același lucru se poate spune despre consilierii primului ministru rus.

Analiștii au subliniat tensiunile care s-au accentuat între cei doi lideri, și așa complicate de eforturile lui Primakov de a se poziționa drept un potențial succesor al lui Elțîn. La fel ca majoritatea scandalurilor politice din Rusia, și acesta s-a desfășurat pe un post de televiziune. În locul cuvintelor amabile referitoare la cît de bine lucrează președintele cu premierul, Sîsuiev a dat glas mîniei lui Elțîn față de eșecul lui Primakov de a ajunge la un acord cu FMI-ul. Primakov se bucură de ***"o mare încredere din partea populației"***, a subliniat Sîsuiev. ***"Însă asta nu înseamnă că această încredere va dura la nesfîrșit"***.

Desigur, au existat tot mai multe critici față de modul în care Guvernul Primakov a tratat cu FMI-ul. Cea mai mare parte din discuțiile negative s-au centrat în jurul prim vice-premierului comunist *Iuri Masliukov*, consilierul lui Primakov pe probleme economice. Guvernul rus este obligat să plătească anul acesta o datorie de 4.5 miliarde dolari către FMI, iar Kremlinul încearcă din răsputeri să evite o înfrîngere rușinoasă.

Dar în timp ce Primakov se pregătește să facă o călătorie de o importanță majoră la sfîrșitul lunii la Washington, acordarea de noi credite financiare din partea fondului pare să fie mai improbabilă ca niciodată. Criticii lui Masliukov spun că acesta a reușit să complice problema angajîndu-se într-un duel public cu FMI. După ce *Michel Camdessus*, directorul executiv al FMI, a avertizat săptămîna trecută că fondul nu va renunța la condițiile impuse, Masliukov s-a plîns de faptul că FMI a fost "indecent" prin aceea că a încercat să facă presiuni asupra Rusiei.

Din acel moment, au existat presiuni tot mai mari pentru ca Primakov să-l demită pe Masliukov. Demersul lui Elțîn de săptămîna trecută de a-i demite pe Boris Berezovski din funcția de secretar executiv al Comunității Statelor Independente, un grup format din 12 foste republici sovietice, a dat naștere la speculații cu privire la o nouă remaniere guvernamentală.

Cu toate acestea, Primakov s-a încăpățînat să nu-l elibereze din funcție pe Masliukov. Parlamentul condus de comuniști a aprobat numirea lui Primakov în funcția de premier în septembrie, însă a cerut în schimb ca din noua echipă guvernamentală să facă parte și comuniști de marcă.

"Poziția primului ministru - de a nu demite nici măcar cea mai odioasă figură din Cabinetul său - are o explicație politică clară: majoritatea Roșie din Parlament", a declarat un realizator de televiziune de la postul RTR controlat de Guvern. ***"Însă s-ar putea ca acest lucru să nu corespundă cu vederile președintelui exprimate de Sîsuiev. Chiar și acum, se poate vorbi despre o serioasă criză guvernamentală"***. **(A. DÎRȚU, după New York Times)**

Guvernul stă prost în ochii românilor

Institutul Național pentru Studii de Opinie și Marketing (INSOMAR) a publicat un nou sondaj de opinie. Sondajul a fost făcut în perioada 2-4 martie, în mediul urban, și are o eroare maximă de 2,5%.

La întrebarea ***"Sînteți mulțumiți de ce face Guvernul?"***, 81,4% dintre subiecții sondajului au răspuns ***"Nu"***, și doar 16,8% au spus ***"Da"***. 81,4% dintre români sînt nemulțumiți de modul în care Guvernul gestionează problemele economice, 84,1% de politicile sociale ale Executivului, 76,4% de modul în care rezolvă problemele din administrație, iar 88% de politica în domeniul educației și sănătății. În privința politicii externe, 49,6% din populație este mulțumită, în timp ce 46,9% nu este. Subiecții estimează în marea majoritate că problemele actuale sînt mai dificil de rezolvat decît cele ale guvernelor anterioare (62,2%) sau cel puțin la fel de grele (33,6%).

Populația crede că sînt bine informați despre cum merg lucrurile în țară ziariștii - în proporție de 76%, urmați la mare distanță de primari, miniștri și membrii Parlamentului. Președintele Constantinescu este, în opinia subiecților sondajului, cel mai prost informat dintre autorități. Aproape jumătate din populație crede că, atunci cînd se ia o decizie importantă, Guvernul trebuie să se consulte cu specialiștii (49,2%) și cu opinia publică (39,4%). Potrivit aprecierilor, doar primarii (și aceștia într-o mică măsură - 15%) țin cont de opinia publică. Despre celelalte autorități subiecții cred că nu au deloc astfel de consultări - președintele 42%, premierul - 40%, parlamentarii - 59%.

La întrebarea ***"Cine ar putea rezolva problemele?"*** răspunsurile sînt: un guvern de tehnicieni 54,1%, partidele actualei coaliții 15,2%, unul sau mai multe partide politice noi 13,8%, partidele actualei opoziții 7,4%, altcineva 5,6%, nu știu 3,8%. **(A.C.)**

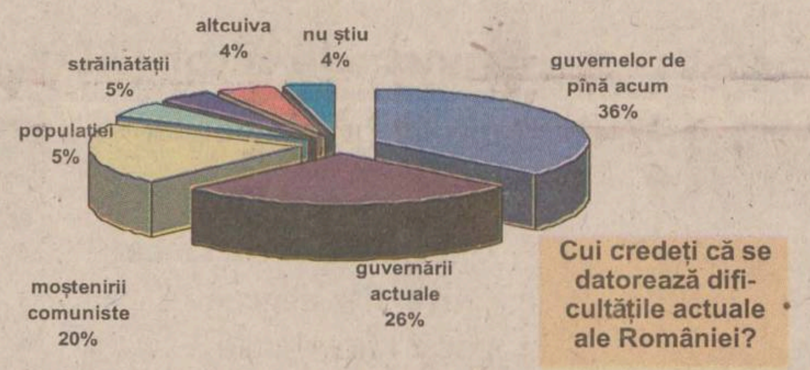

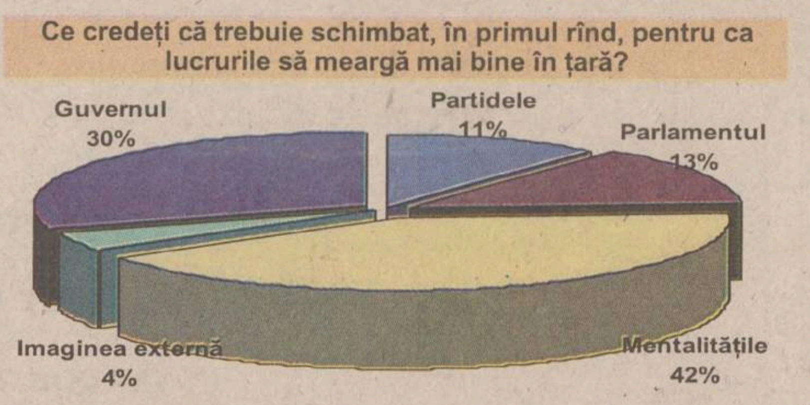

Banii FMI sînt singura soluție

■ *apreciază liderul PNȚCD*

Liderul țărănist *Ion Diaconescu* a declarat ieri că unele măsuri cerute de Fondul Monetar Internațional nu sînt pe placul PNȚCD și sînt criticabile, dar a adăugat că, în actuala situație economico-financiară, nu există altă soluție. El a precizat că important nu este ajutorul financiar al FMI, ci încheierea de acorduri cu această instituție, pentru că ***"raporturile bune sporesc credibilitatea țării în privința accesului investitorilor străini și a eșalonării datoriilor către FMI"***.

Referitor la criticile președintelui *Emil Constantinescu* la adresa clasei politice, Diaconescu le consideră îndreptățite, liderul țărănist adăugînd că aceste judecăți trebuie extinse și asupra instituțiilor statului, toate fiind expresia societății românești. ***"Trebuie să treacă cel puțin o generație ca selecția prin vot să ducă la un salt calitativ în acest domeniu"***, a declarat el. Președintele și-a manifestat, vineri, dezamăgirea față de lumea politică, pe care o consideră "murdară" și "mizerabilă", în comparație cu mediul universitar, în care valorile sînt respectate.

MARȚI

9 martie 1999
Inclus în nr. 56

Monitorul
Sport

Secțiunea
B

Sport, mica publicitate,
timp liber, programe TV

Manole îi salvează debutul lui Romilă

Debutul FCM Poli Iași în actualul retur a fost foarte departe de ceea ce așteptau miile de suporteri care au urcat în Copou și au luat de bune declarațiile care anunțau că ieșenii nu au renunțat la ideea promovării. După cum au jucat însă, haotic, fără nici o idee sau neetalînd vreo schemă de joc, "alb-albaștrii" au demonstrat că, la ora actuală, sînt foarte, foarte departe de țelul propus. Și asta, să ținem cont, în fața unei echipe modeste care a venit la Iași cu un singur gînd: de a nu lua goluri prea multe. Chiar dacă importantă rămîne victoria și cele trei puncte care mențin Poli în cursa pentru locurile promovabile, gîndul spre jocuri în care în loc de un Soreață sau Balauru ieșenii vor da piept cu jucători care au văzut și stadioane de B sau chiar de A și nu numai toloacele din C nu poate decît să-i strîngă în spate pe fanii formației din Copou. Norocul lui Poli este însă că programul avantajează pe FCM Poli, adversarii foarte modești cu care "alb-albaștrii" urmează să se întîlnească în viitoarele etape dîndu-le încă un răgaz pentru schimbarea la față. De altfel, și antrenorul Mihai Romilă **(foto)** a anunțat că echipa va prinde vîrful de formă la meciurile cu Romanul și Rocarul, adică în etapele a patra și a cincea a returului.

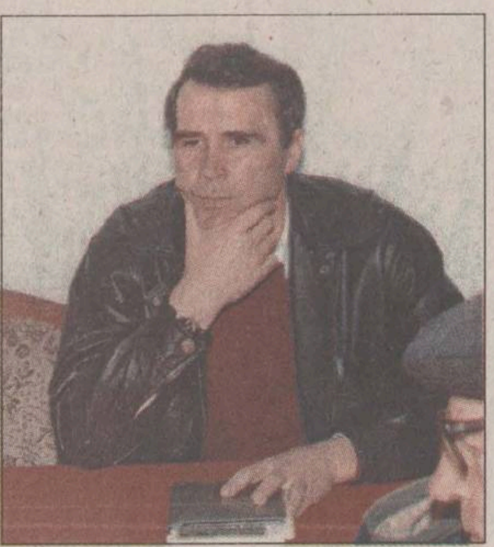

Pentru a trece în revistă meciul de sîmbătă, "gripa" a plecat de la mijlocul terenului, acolo unde Tiron, Botan și Cotan au fost de nerecunoscut, greul căzînd în aceste condiții pe umerii tînărului Ilie. Fără a primi mingi utile, vîrfurile Cojocaru și Stancu au fost și ele șterse, ultimul spălîndu-și însă obrazul cu golul înscris. Nici apărarea nu a fost prea sigură, Urdaru încercînd mai mult să împingă jocul și apărînd mai ales în repriza a doua foarte des la mijlocul terenului, lăsîndu-l astfel singur pe Petrache. În aceste condiții, Cîmpeanu a fost silit să se întrebuințeze serios pentru a nu primi gol de la Balauru, un vîrf de 18 ani, care a scăpat inacceptabil singur, singurel cu portarul ieșean. Nici pe flancuri fundașii nu au reușit să facă o impresie deosebită, Gavrilescu părînd încă neadaptat iar Bordeanu, în ciuda efortului fizic, nu a avut prea multe reușite.

În cenușiul jocului echipei, pata de culoare și, implicit, salvarea de la un egal care ar fi însemnat un mare eșec a venit de la un jucător care nu prea este privit cu ochi buni chiar de antrenorul său, Manole. După ce a fost umilit în două rînduri în amicale, fiind schimbat după ce a jucat în jurul unui sfert de oră, mijlocașul amintit l-a salvat pe Romilă II de la dezastrul ratării debutului oficial pe banca tehnică, Manole reușind efectiv să dinamizeze jocul lui Poli și să genereze și golul izbăvitor.

Deși echipa a jucat slab, este prematur să tragem concluzii în sensul celor auzite prin tribune, care făceau comparații cu spectacolele date de cam aceiași jucători, în tur, pe teren propriu, și pseudo-fotbalul etalat sîmbătă. Răbdarea are însă limite... **(Ovidiu MINEA)**

Sub zodia accidentărilor

■ *Steaua - Politehnica Moldrom Iași, astăzi la București, într-o partidă restanță din campionatul Diviziei A de baschet masculin*

Sejurul bucureștean al baschetbaliștilor de la Politehnica Moldrom se încheie astăzi, cînd ei vor întîlni în sala Lucian Grigorescu echipa Steaua, într-o partidă restanță a primei grupe valorice. Perioada nefastă care persistă de la sfîrșitul anului trecut s-a prelungit și sîmbătă, cînd Dinamo, chiar și relaxată, a reușit să învingă o echipă văduvită de absența căpitanului Costel Moscalu și cu un jucător, Sașa Scutelnic, accidentat în chiar debutul partidei. Contractura musculară suferită de moldovean (care a urmat în aceste zile un program de refacere și tratament sub supravegherea maseurului Costică Munteanu) nu oferea pînă aseară certitudinea prezenței la partida de astăzi. Lotul ieșean a beneficiat în după-amiaza zilei de sîmbătă și toată duminica de timp liber, ei efectuînd abia ieri dimineață un antrenament în parcul Cișmigiu. Aseară, echipa ieșeană și-a încheiat pregătirile printr-un joc școală în compania echipei din grupa valorică 9-16, Sportul Studențesc București. Partida de astăzi poate constitui un punct de plecare în încercarea studenților de a mai prinde prima jumătate a clasamentului, lucru care a devenit posibil în urma victoriei categorice obținute de clujeni la Tg. Mureș. Cele două echipe se vor întîlni mîine, la Cluj, într-o partidă restanță, gazdele avînd prima șansă, la fel cum au și în ultima etapă, sîmbătă, cînd vor întîlni SOCED-ul în sala "Horia Demian". Calculele arată că în această situație ieșenii pot spera la locul 4 în clasament (la egalitate de puncte cu SOCED și Herlitz Mobex), cu condiția să învingă astăzi pe Steaua și să reușească o victorie la 17 puncte diferență în partida de sîmbătă, cu mureșenii. Aceste calcule sînt însă pur teoretice și, așa cum victoria clujenilor a fost neașteptată, surprize, voite sau nu, mai pot apărea. *"Sper ca ultima etapă de campionat să nu fie pătată"*, a declarat ieri antrenorul ieșenilor, Dragan Petricevic, lucru care confirmă sumedenia de variante și ipoteze care deja se vehiculează privind jocurile de culise care ar putea învălui această ultimă etapă dinaintea play-off-ului. În ceea ce privește echipa gazdă, și ea a continuat cu rezultatele nesatisfăcătoare, dovadă și înfrîngerea consistentă de sîmbătă. Practic, militarii nu mai au nici o șansă să depășească pragul locurilor 7-8 și se pregătesc mai mult pentru finalul campionatului. Preocuparea principală a steliștilor a fost în această perioadă organizarea clubului prin înființarea Baschet Club Steaua și instalarea unui nou antrenor, Londiu Davidescu (fost director tehnic la echipa israeliană Maccabi Tel-Aviv și selecționer la loturile de juniori și tineret), care, deși anunțat ca viitor antrenor principal, a lipsit de la partida de sîmbătă. Gazdele acuză și ele probleme de efectiv, în condițiile în care experimentatul pivot Costel Ștefan are o accidentare foarte serioasă, care-i poate afecta definitiv cariera sportivă. Va fi așadar o partidă între două echipe fără efective complete, în care oaspeții, mai motivați, vor încerca să obțină succesul. **(Lucian MINUȚ)**

Baschetbaliștii de la Poli Moldrom îl vor avea din nou ca adversar pe ex-ieșeanul Eugen Ilie (aruncînd la coș)

Adrian Ilie a dat cu bascii de pămînt

■ *atacantul român a întors rezultatul partidei Valencia - Athletic Bilbao, menținîndu-și echipa în cursa pentru titlu*

În etapa a XXV-a a campionatului spaniol, Barcelona și-a păstrat supremația, învingînd cu 4-1 la Salamanca, profitînd și de înfrîngerea principalei urmăritoare, Real Mallorca, la modesta Alaves. Acum, pe locul II a trecut Valencia, care a reușit să învingă lejer, cu 4-1, pe incomoda Athletic Bilbao, după ce la pauză bascii conduceau cu 1-0, prin golul marcat de Urzaiz. În prima repriză, valencienii au pornit ca din pușcă, dar ratarea unui penalty de către Claudio López (min. 27) și-a pus amprenta asupra evoluției echipei pînă la pauză. În repriza secundă, cel care a făcut diferența a fost compatriotul nostru Adrian Ilie, care a înscris două goluri, din care unul din penalty. Primul gol a fost o reușită individuală deosebită: găsit în colțul careului mare, Adi a controlat o minge înaltă pe piept, după care a trimis o torpilă peste portarul basc, ieșit în întîmpinare, mingea nimerind chiar sub transversală. Angloma și Claudio López au completat diferența, astfel încît valencienii rămîn cu șanse chiar la titlu, în orice caz, la prezența printre echipele care vor reprezenta "Primera División" în Liga Campionilor. În aceeași zonă se scaldă și Celta Vigo, echipă care a surclasat duminică, cu 4-0, pe Betis Sevilla, după ce în numai șapte minute scorul era 2-0 pentru vigani. Un alt român care s-a înscris pe lista marcatorilor etapei a fost Craioveanu (Villareal), care a înscris golul egalizator al echipei sale, chiar pe terenul pe care s-a consacrat în Spania, cu trei minute înaintea finalului meciului Real Sociedad - Villareal.

În schimb, în curtea Realului madrilen n-a apărut soarele, chiar dacă echipa antrenată de John Toshack a reușit să învingă, pe "Bernabeu", pe Zaragoza. Lui Kiki Gonzales, vîrful echipei aragoneze, nu i-au trebuit decît două minute pentru a anihila un avantaj de două goluri ale gazdelor, cu numai un sfert de oră înainte de final. Noroc cu inspirația lui Raul, din ultimul minut...

Rezultatele și marcatorii: ***Alaves - Mallorca 2-0 (0-0).*** J. Salinas (68,75); ***Real Sociedad - Villareal 1-1 (1-0).*** De Paula (13) / Craioveanu (87); ***Espanyol Barcelona - Valladolid 0-2 (0-1).*** Peternac (34 - penalty), Victor (90 - penalty); ***Salamanca - Barcelona 1-4 (0-3).*** Cardetti (71) / Figo (9), L. Enrique (43), Kluivert (45), S. Anderson (80); ***Valencia - Bilbao 4-1 (0-1).*** Adrian Ilie (53, 73 - penalty), Angloma (68), Claudio Lopez (86) / Urzaiz (36); ***Real Madrid - Real Zaragoza 3-2 (1-0).*** Raul (21 - penalty, 90), Morientes (49) / Kiki Gonzales (73, 75); ***Extremadura - Santander 0-3 (0-1).*** Munitis (2), Besciastnîh (53), Victor (74); ***Tenerife - Atletico Madrid 1-0 (1-0).*** Makaay (21); ***Celta Vigo - Betis Sevilla 4-0 (2-0).*** Gudelj (1,81), Tomas (7), Revivo (70);

Real Oviedo - Deportivo La Coruña 1-2 (0-1). Dely Valdes (46) / Djalminha (22), Fran (84).

Clasament: 1. Barcelona - 47 p; 2. Valencia - 43 p; 3. Celta - 42 p; 4. Mallorca - 42 p (+19); 5. Deportivo - 42 p (+8); 6. Real Madrid - 40p.

Evoluția românilor: Valencia - Adrian Ilie (înlocuit în min. 82) ș Gabi Popescu, titulari, D. Șerban - intrat în minutul 87; Espanyol - Gîlcă, titular; Villareal - Craioveanu, titular; Salamanca - Stelea, titular; Munteanu, intrat în min. 60; Betis - Filipescu, titular.

Golgeteri: *Raul* (Real M.) - 16; Claudio Lopez (Valencia) - 14; Rivaldo (Barcelona), Dely Valdes (Oviedo) - 13.

Guti s-a zbătut mult duminică, contribuind decisiv la victoria Realului

Lucescu - la trîntă cu imposibilul

■ *astăzi, la ora 21,45, pe TVR 2, puteți urmări manșa a doua a semifinalei "Cupei Italiei", Inter - Parma*

După înfrîngerea de la Bari, pasa neagră a Interului se prelungește. A trecut o lună de cînd Inter nu a mai cîștigat vreo partidă, realizînd în acest interval doar un 0-0, acasă, cu Juventus, dar pierzînd la Perugia, Lazio și Bari, în campionat, cu Parma, în Cupă pe teren propriu și cu Manchester United, în Liga Campionilor. Mai mult, nero-azzurrii n-au înscris de 450 de minute, ultimul gol fiind cel al lui Djorkaeff, din penalty, cu Perugia. În ultimii doi ani, Inter a lăsat 12 puncte în fața echipei din Bari (!), nu Juventus sau Lazio, lucru care înseamnă prea mult pentru răbdarea tifosilor milanezi. În declarațiile de presă, Lucescu este... Lucescu: *"Nu prea am multe de comentat, n-am analizat meciul cu băieții, am ratat multe ocazii în prima repriză, am ratat o sumedenie de ocazii"* și bla-bla-bla. Cert e un singur lucru: chiar și în absența lui Ronaldo, Inter are o sumedenie de valori pentru a nu se împiedica de un ciot de talia lui Bari.

Astăzi, la Parma, Inter are o misiune cu adevărat imposibilă: să recupereze un handicap de două goluri, în semifinala Cupei Italiei, chiar pe terenul Parmei. Ieri, Ronaldo s-a antrenat cu echipa și testul a ieșit foarte bine. De aceea, a fost inclus în lotul care a făcut deplasarea la Parma. N-ar fi exclus ca brazilianul să fie introdus, puțin, în această partidă, miza principală rămînînd returul cu Manchester. Problema principală a Interului rămîne apărarea, unde vor lipsi cei trei eliminați din partida tur: Zanetti, Colonnese și Bergomi. Se pare că Dario Simic va juca pe post de libero, flancat de Galante și West (sau Silvestre). N-ar fi exclusă nici introducerea lui Moriero (absent de mai multă vreme din primul unsprezece), în condițiile în care Winter va trebui să facă banda dreaptă pe postul lui Zanetti. În față, se va merge cu trio-ul Djorkaeff - Ventola - Baggio.

Antrenorul parmegianilor, Alberto Malesani, spune: "***Nu putem subevalua pe Inter, chiar dacă avem un avantaj liniștitor după meciul tur.***" Aproape sigur va lipsi din echipa Parmei mijlocașul Diego Fuser, accidentat. În locul lui s-ar putea să evolueze Orlandini, iar în linia de atac vor fi păstrați aceiași jucători din partida tur, Balbo și Asprilla. Partida de pe stadionul "Tardini" din Parma va începe la ora 21,45 (ora României) și va fi transmisă în direct pe programul 2 al TVR. **(N.G.)**

Interiștilor le-a mers cu Lazio. Cu Parma e mai greu

PANORAMIC

23 de răniți la un mecj în Columbia

Ruperea unei bariere de protecție care a provocat căderea unor suporteri pe un stadion din orașul columbian Cali s-a soldat, duminică, cu 23 de răniți, dintre care patru se află în stare gravă. După un gol marcat de echipa locală America, care a evoluat în compania formației Depor.ivo Cali, în minutul 21 al partidei, suporterii așezați la cel de-al doilea nivel al tribunei Est s-au aglomerat lîngă bariera de protecție, care a cedat. Aproximativ 20 de persoane au căzut la nivelul inferior. Toți răniții au fost transportați la diverse spitale din Cali, oraș aflat la o distanță de 490 km de Santa Fe de Bogota. Partida a fost suspendată în timpul intervenției echipelor de salvare și a poliției. Jocul a fost reluat după ce reprezentanții Federației Columbiene de Fotbal au considerat că ordinea a fost restabilită. Tribuna Est a fost evacuată. Acest accident intervine în perioada în care judecătorul argentinian Victor Perrota, care a ordonat suspendarea partidelor din diviziile inferioare ale campionatului argentinian din cauza violenței și lipsei de securitate de pe stadioane, efectuează o vizită în Columbia, pentru a se informa asupra huliganilor din această țară ("barrabravas").

Locul cinci pentru sabreri la Potsdam

Echipa masculină a Franței a cîștigat, la Potsdam, Turneul celor Șapte Națiuni la scrimă sabie. Vicecampionii mondiali pe echipe din 1998 au trecut succesiv de Italia, Polonia, Germania II, Ucraina, Germania I și România. Echipa Franței, compusă din Damien Touya, Julien Pillet, Cedric Seguin și Gael Touya, nu a fost învinsă decît de Ungaria (43-45). Dar sportivii unguri au pierdut în fața Poloniei, cu scorul de 43-45, francezii cîștigînd turneul la diferență de tușe (+74 față de +33 ale ungurilor). În clasamentul general al acestei competiții, echipa României s-a clasat pe locul al cincilea, după Franța, Ungaria, Polonia și Ucraina.

Viollet nu mai este

Fostul atacant al echipei Manchester United, Dennis Viollet, a decedat în SUA, unde era îngrijit pentru o tumoră la creier, a anunțat clubul englez. Viollet, în vîrstă de 65 de ani, a fost unul dintre supraviețuitorii accidentului aviatic de la München, petrecut pe 6 februarie 1958, cînd avionul clubului, venind de la Belgrad, s-a prăbușit la decolare. Antrenorul de atunci al formației, Matt Busby, a fost grav rănit. Viollet, fostul căpitan al "Diavolilor Roșii", care deține recordul numărului de goluri marcate într-o singură ediție din campionatul englez (32, în sezonul 1959-1960), și-a continuat cariera la Stoke City, apoi în SUA (Baltimore Bays), după care a devenit antrenorul formațiilor engleze Preston și Crewe.

Dumitrescu își înființează propria agenție de impresariat

Fostul internațional Ilie Dumitrescu a declarat că intenționează să înființeze o agenție de impresariat de jucători la București, urmînd să depună, în zilele următoare, la Serviciul Internațional al Federației Române de Fotbal, un dosar care va fi analizat de o comisie de specialitate. În cazul în care dosarul va fi aprobat de comisie, FRF va trimite o adresă la FIFA, prin care va cere, pentru fostul internațional român, eliberarea licenței de impresar. Dacă va obține acordul de la FIFA, Dumitrescu va trebui să deschidă un cont de garanție în valoare de 200.000 de franci elvețieni, care va fi depus într-una dintre băncile din Geneva. Pînă în prezent, în România au obținut licența de impresar FIFA Mircea Meleașă, Rodion Cămătaru, Florin Iacob și Ioan Becali.

Premii duble pentru atlete

Secretarul de stat în Ministerul Tineretului și Sportului, Ioan Dobrescu, a hotărît, ieri, avînd în vedere prevederile legale, dublarea premiilor ce vor fi acordate atleților români medaliați cu aur la Campionatele Mondiale de atletism în sală, desfășurate la sfîrșitul săptămînii trecute, la Maebashi. Dobrescu a declarat că MTS a dublat premiile acordate Gabrielei Szabo și Ionelei Tîrlea, precum și antrenorilor acestora, Zolt Gyongyossy și Viorica Enescu. Szabo și Gyongyossy vor primi, pentru cele două medalii de aur obținute în probele de 1500 m și 3000 m, suma de 79.300.000 de lei, în timp ce Tîrlea și Enescu vor fi recompensate, pentru titlul mondial obținut în proba de 200 m, cu 39.650.000 de lei. Violeta Szekely și antrenoarea Maricica Puică vor primi din partea MTS, pentru medalia de argint cucerită în proba de 1500 m, suma de 29.738.000 de lei.

VECTRA - Utilaje frigorifice
IAȘI - Supermarket ALDO (în spatele Tribunalului) - 032/116934; 032/217599
VINDE: * vitrine frigorifice verticale și orizontale;
* lăzi frigorifice, congelatoare și refrigeratoare
* camere frigorifice de orice dimensiuni
* agregate frigorifice
* mașini de făcut gheață (pentru abatoare)
* rafturi pentru magazine
* sisteme industriale pentru aer condiționat - YORK
UTILEAZĂ camere frigorifice
ASIGURĂ service pentru utilaje frigorifice

O nouă zi, același prieten!
astăzi
tvr IAȘI
JAZZ INTERPLAY
"Cîntînd în ploaie"
poliinstrumentistul
Didier Lockwood
(Franța)
ora 10.35, programul I

Vrei să-ți petreci în Creta sărbătorile de Paști?
Numai prin COMPETIȚIA
Cumpără revista și înscrie-te în cursă!

PRIVIREA 161
■ într-o lume a bărbaților
FEMEIA ESTE TRIBUNA UNEI OBSESII
■ CUM SE ÎMBRACĂ ROMÂNII?
în nici un caz după creatorii de modă și nici după ce văd în filme
■ „RENAULT" SCHIMBĂ LEGILE CA SĂ NE IA „DACIA"
Este contractul cu „Renault o soluție economică?
MAI AVEȚI DOUĂ SĂPTĂMÎNI CA SĂ AFLAȚI TOTUL DESPRE SFÎRȘITUL LUMII – PRIVIREA ediție specială ANUL 2000

Examen serios pentru Tudorel Stoica

■ *naționala de tineret întîlnește astăzi în meci amical echipa Israelului*

Echipa națională de tineret olimpică a României, antrenată de Tudorel Stoica, va disputa, astăzi, la București, a zecea partidă din istoria întîlnirilor cu reprezentativa similară a Israelului. Formația condusă de Tudorel Stoica va face, marți, în nocturnă, ultima încălzire înaintea campaniei europene și olimpice. Pentru meciul cu echipa Israelului, lotul a fost modificat față de cel convocat pentru partida cu Bulgaria, fiind chemați și trei "stranieri": Lăcustă (Șerif Tiraspol), Iordache (Villareal) și Alin Stoica (Anderlecht). Ceilalți 15 jucători provin de la cluburile din țară: T. Lung, Chivu, Nicola (Universitatea Craiova), Ogăraru, Lincar, Luca (Steaua), Bundea, Pancu (Rapid), Kiriță, M. Nicolae (Dinamo), Coman (Rocar), D. Rednic (FC Argeș), Cernat (Oțelul) și Caramarin (FC Național). Meciul de verificare cu Israelul va fi unul cît se poate de concludent, avînd în vedere că echipa oaspete este mai închegată, iar lotul României seamănă cu cel convocat pentru campania europeană și olimpică. Cele mai multe selecții dintre cei care au fost convocați în echipa de tineret le au Pancu, Lincar (cîte 10) și Bundea (8). Cele mai multe goluri marcate sînt trecute în contul lui Pancu (4). Tiberiu Lung a revenit de la prima echipă la tineret, iar Cătălin Crăciunescu nu are drept de joc după cartonașul roșu primit în meciul cu Bulgaria. Palmaresul echipei de tineret a României înaintea acestui meci cuprinde 227 de partide disputate, cu 89 de victorii, 50 de meciuri egale, 88 de înfrîngeri și un golaveraj 296-273.

Partida cu reprezentativa Israelului se va disputa pe stadionul Cotroceni, de la ora 18.00, și va fi condusă de Aron Huzu.

PANORAMIC

Alina Pieptu - trei medalii în Cupa României la badminton

Sala Politehnica din Capitală a găzduit la sfîrșitul săptămînii trecute Cupa României la badminton pentru seniori. Alina Pieptu a reușit să cucerească trofeul la dublu mixt, unde a făcut pereche cu Dan Cojocaru (Sincorex Onești), cei doi învingînd cu 2-0 cuplul băcăuan Alexandra Olariu/Cristinel Cojocaru. În probele de simplu și dublu, ieșeanca s-a oprit în semifinale, mulțumindu-se astfel cu medaliile de bronz. *"A fost primul concurs al anului și surprizele au predominat. Alina a mers totuși destul de bine, așa cum au făcut-o și Adrian Gheorghică, Dan Veriveș, Bogdan Crețu și Dragoș Mihailide. Toți patru au intrat în primii 8, într-o probă sau alta, dar nu au reușit să aceeadă în semifinale"*, ne-a declarat antrenorul Nicolae Oloeriu. **(D.S.)**

Gripa, bat-o vina!

Sîmbătă și duminică s-au desfășurat la București Campionatele Naționale de atletism indoor pentru juniori 1. Nici de această dată atleții de la Liceul cu Program Sportiv nu au făcut mare brînză, singura medalie fiind cucerită de Puiu Narcis. Acesta a alergat distanța de 60 metri plat în 7'07'', rezultat care i-a adus locul 3 și medalia de bronz. Directorul Vasile Midvighi a pus acest eșec pe seama gripei: *"A dat gripa în toți sportivii. Geanina Petrișor a cîștigat acum două săptămîni medalia de bronz la seniori, cu o săritură de 1.78 metri, iar acum nu a sărit decît 1.70 metri, cu care s-a clasat doar pe locul 4. Dacă nu ar fi intervenit aceste probleme de sănătate, rezultatele ar fi fost mult mai bune."* **(D.S.)**

Cătălin Stoicescu, sub așteptări la Europenele de tir

La sfîrșitul săptămînii trecute s-au desfășurat în Olanda Campionatele Europene de tir (aer comprimat) pentru seniori și juniori. Concurînd la juniori, ieșeanul Cătălin Stoicescu (C.S.Politehnica Iași -antrenor Ioan Săcăleanu) s-a clasat pe locul 24 în proba de pistol, din 35 de participanți. *"Cătălin a tras bine, însă a dat-o în bară chiar la ultima serie. Altfel, ar fi obținut un loc în primii 10"*, ne-a spus Viorel Antonescu, organizator de competiții în cadrul Federației Române de Tir. **(D.S.)**

Gustafsson a cîștigat al 13-lea titlu din carieră

■ *Spîrlea a fost eliminată în turul secund la Indian Wells*

■ Suedezul Magnus Gustafsson **(foto)** și-a apărat titlul cîștigat anul trecut în turneul masculin de la Copenhaga, dipunînd în finala acestei ediții de francezul Fabrice Santoro cu 6-4, 6-1. Prin succesul în turneul de 215.000 de dolari din capitala Danemarcei, Gustafsson își trece în cont cea de-a 13-a victorie din cariera de jucător profesionist. Suedezul a servit foarte bine și a avut nevoie de numai 58 de minute pentru a pune capăt meciului, cu toate că are șase ani mai mult decît adversarul său (32, față de cei 26 ai lui Santoro). *"Am jucat foarte bine în primul set. Serviciul mi-a mers bine și am rămas constant pe linia de fund, acolo unde mă simt cel mai bine. Chiar dacă știu că nu am o lovitură de volé prea bună, atunci cînd am venit la fileu nu m-am făcut de rîs"*, a spus Gustafsson. El a mai afirmat că speră să intre în primii 30 de jucători ai lumii după această victorie, însă nu crede că vîrsta îi va permite să revină în top 10 mondial.

■ Finala turneului de 350.000 de dolari de la Scottsdale a revenit americanului Jan-Michael Gambill, care a dispus cu 7-6, 4-6, 6-4 de australianul de 18 ani Lleyton Hewitt. Meciul a început cu trei sferturi de oră întîrziere, din cauza ploii, însă asta nu l-a împiedicat pe Gambill să cîștige primul din cele 34 de turnee profesioniste la care a participat pînă acum și să facă astfel un salt de pe locul 45 pe 32 în ierarhia ATP. Hewitt a avut puterea de a salva trei mingi de meci, dar la cea de-a patra s-a lăsat păgubaș, înțelegînd că nu este ziua sa norocoasă. La sfîrșitul acestui meci de două ore și 23 de minute, Gambill a primit un cec de 52.000 de dolari, în timp ce Hewitt a trebuit să se mulțumească numai cu 27.000 $ și cu un salt de pe locul 90 pe 65 în clasamentul ATP.

■ Irina Spîrlea a ratat calificarea în turul al treilea al turneului de la Indian Wells, dotat cu premii totale în valoare de 1,25 milioane de dolari, pierzînd partida din turul al doilea în fața Carei Black. Jucătoarea din Zimbabwe a învins cu scorul de 6-7, 6-4, 7-5. În cel mai așteptat meci al zilei, Serena Williams, care săptămîna trecută triumfase în turneul de la Paris, a eliminat-o pe compatrioata sa, Lindsay Davenport (cap de serie nr. 2), cu 6-4, 6-2. *"Sînt sigură că pot ajunge pînă la sfîrșitul anului între primele zece jucătoare ale lumii, dar nu asta țintesc acum. Încerc să joc în fiecare meci cît mai bine și să nu țin cont de cartea de vizită a adversarelor mele"*. Davenport a acuzat o răceală puternică, ea fiind nevoită în mai multe momente să se oprească din joc pentru a-și sterge nasul. Cehoaica Jana Novotna (cap de serie nr. 4) a dispus de Mary Joe Fernández (SUA) cu 6-0, 6-3, franțuzoaica Mary Pierce (nr. 6) a eliminat-o pe Amy Frazier (SUA) cu 6-0, 6-3, iar Steffi Graf (Germania, nr. 5) s-a impus în fața Kvetoslavei Hrdlickova (Cehia) cu 6-1, 6-2. Alte rezultate din turul al doilea: Amanda Coetzer (Africa de Sud, nr. 7) - Julie Halard-Decugis (Franța) 6-4, 6-7, 7-6; Patty Schnyder (Elveția) - Alicia Molik (Australia) 3-6, 6-1, 6-3; Chanda Rubin (SUA) - Conchita Martinez (Spania) 6-3, 6-4.

■ În clasamentul ATP pe săptămîna în curs, dat publicității ieri la Monaco, lider continuă să fie americanul Pete Sampras, cu 3.449 puncte, urmat de rusul Evgheni Kafelnikov (3.382 p), spaniolii Alex Corretja (3.250 p), Carlos Moya (3.234 p), australianul Patrick Rafter (3.134 p), chilianul Marcelo Rios (2.880 p), britanicul Tim Henman (2.764 p), olandezul Richard Krajicek (2.619 p), americanul Andre Agassi (2.491 p) și britanicul Greg Rusedski (2.427 p). Kafelnikov conduce în clasamentul cîștigurilor pe acest an, cu un total de 669.025 de dolari, urmat de suedezul Enqvist (299.488 $), germanul Haas (265.426 $), britanicul Henman (233.409 $) și francezul Golmard (194.256 $).

Juventus a cîștigat în ultimul minut la Genova

■ *Hagi și Gică Popescu au cîștigat duelul cu Moldovan*

Italia. În ultimul meci din etapa a XXIV-a din Serie A, Juventus a învins Sampdoria cu 2-1 (0-0), goluri marcate de Amoruso ('75) și Inzaghi ('90), respectiv Ortega ('64). În clasament conduce Lazio, cu 51 de puncte, urmată de Fiorentina - 47 p, AC Milan - 46 p, Parma - 44 p, Udinese - 39 p, Juventus - 37 p și Inter - 35 p.

Anglia. Chelsea a remizat, duminică, pe terenul lui Manchester United, 0-0, în sferturile de finală ale Cupei Angliei. Deoarece meciul s-a terminat la egalitate, partida se va rejuca miercuri pe terenul formației londoneze. La oaspeți a evoluat titular și Dan Petrescu, în vreme ce Leboeuf, Wise, Babayaro și Vialli nu au jucat, ei fiind suspendați. Eroul partidei a fost portarul olandez al lui Chelsea, Ed De Goey, care a reușit o serie de intervenții foarte bune, mai ales că formația sa a evoluat în inferioritate numerică după eliminarea lui Di Matteo, în prima repriză. Într-un alt meci din sferturile de finală, Newcastle a învins pe Everton cu 4-1 (1-0), goluri marcate de Ketsbaia (2), Georgiadis și Shearer, respectiv Unsworth. Partida Barnsley - Tottenham, programată tot pentru duminică, a fost amînată datorită terenului impracticabil.

Germania. În ultimul meci al etapei a XXI-a a Bundesligii, Bayer Leverkusen a învins cu 2-0 (0-0) pe Werder Bremen. Golurile învingătorilor au fost marcate de Kirsten ('75) și Beinlich ('90). În clasament continuă să conducă Bayern München, cu 53 de puncte, urmată de Leverkusen - 41 p, Kaiserslautern - 39 p, München 1860 - 36 p și Borussia Dortmund - 35 p.

Franța. Metz a eliminat pe Toulouse după executarea loviturilor de departajare în sferturile de finală ale Cupei Franței. După prelungiri scorul fusese 3-3, prin golurile marcate de Jestrovic, Gaillot, Strasser, respectiv Moreau (2) și Petrovic. Lens a învins cu 1-0 pe Rennes, după golul lui Nouma, Montpellier a dispus cu 2-0 de PSG (marcatori Mahouve și Silvestre), iar Sochaux a eliminat pe Auxerre (Reyes - autogol).

Turcia. În derbiul etapei a XXIII-a din campionatul Turciei, Galatasaray a învins cu 2-0 (0-0) pe Fenerbahce, prin golurile marcate de Okan și Hakan Sukur. La gazde, Popescu a jucat toate cele 90 de minute, Hagi pînă în minutul 74, iar la oaspeți Moldovan s-a aflat pe teren pe toată durata meciului. În celelalte partide s-au înregistrat rezultatele: Karabukspor - Genclerbirligi 1-6; Antalyaspor - Altay 4-2; Samsunspor - Adanaspor 2-0; Dardanelspor - Gaziantepspor 0-1; Ankaragucu - Bursaspor 2-2; Sakaryaspor - Istanbulspor 3-0; Beșiktaș - Kocaelispor 0-3; Trabzonspor - Erzurumspor 3-1. Clasament: 1. Galatasaray 53 p; 2. Fenerbahce 49 p; 3. Beșiktaș 48 p.

Portugalia. În turul al șaselea al Cupei Portugaliei s-au înregistrat rezultatele: Beira Mar - Uniao Leiria 2-1; Alverca - Campomaiorense 0-3; Cacadores Taipas - Esposende 1-2; Vitoria Setubal - Pacos Ferreira 4-0; Maritimo - Pevidem 5-1.

Olanda. Etapa a XIII-a: Graafschap - Feyenoord 3-4; Sparta Rotterdam - NEC Nijmegen 1-0; Ajax Amsterdam - Utrecht 5-2; Waalwijk - Willem Tilburg 1-3; NAC Breda - Heerenveen 2-2; Alkmaar - Cambuur 3-1; Maastricht - Twente Enschede 2-5; Vitesse Arnhem - Fortuna Sittard 1-2; Roda Kerkrade - PSV Eindhoven 1-3. Clasament: 1. Feyenoord 55 p; 2. Vitesse Arnhem 44 p; 3. Ajax 41 p; 4. Roda Kerkrade 40 p; 5. PSV Eindhoven 40 p.

Elveția. Rezultate înregistrate în etapa a II-a a playoff-ului campionatului elvețian: Basel - Neuchatel Xamax 1-0; Grasshoppers Zürich - Lucerna 4-0; Lausanne - FC Zürich 3-1; St.Gall - Servette Geneva 2-0. Clasament: 1. Servette 25 p; 2. Grasshoppers 23 p; 3.Lausanne 22 p.

Oferta săptămînii: tehnică de calcul - birotică

QUARTZ MATRIX
Rezultatele muncii TALE depind de instrumentele folosite.
ALEGE-LE pe cele mai bune :
COMPAQ EPSON TOSHIBA Microsoft ORACLE 3Com
Calculatoare Imprimante Copiatoare Software Retele Suport tehnic Comunicatii Consumabile
http: \\ www.quartzmatrix.ro, E-mail : qmatrix@mail.dntis.ro
Bd. Stefan cel Mare 10bis, Casa Mo:ei et. 2, Tel: 217248/217258, Fax: 217262

EPSON Imprimante scannere consumabile service
ESCORT COMPUTER
Certificate de calitate ISO 9001
Konica Copiatoare consumabile service
QUARTZ
US UNITRADE SYSTEMS
Magazinul Quartz, bd. Independenței Y1-Y2, tel.: 032/216412, 216413, 146152; fax: 032/216412 mobil: 094-545026

INFOSERVICE
"AGER" Cyrix/233 - 333 MHz
ISO 9002 AMD K6 2/266 - 350 MHz
PENTIUM II/333 - 450 MHz
Raportul optim CALITATE- PRET
CALCULATOARE IMPRIMANTE
Mendocino Klamath
Canon HP Epson Seikosha
PLATA IN RATE
10% avans - 12,24 RATE
Bd. COPOU nr. 4 (Sub Camera de Comerț și Industrie)
Tel./Fax: 211745/144718

OMNIUM
Calculatoare - Componente
Kituri Multimedia - Consumabile
UPGRADE la prețuri convenabile
Reduceri mari de prețuri
Tel. 213027 tel./fax 216528, email omnium@mail.dntis.ro

INFOSTAR GRUP Iași
Programe de: contabilitate, stocuri, mijloace fixe, salarii.
Instruire gratuită, RATE.
Calculatoare, imprimante, consumabile, etc.
Tel/fax 032-227169 Iași, str. Nicolina nr. 95, bl. 996

LIVIUS
Microsoft Certified Dealer
Calculatoare: TARGA, COMPAQ, SIEMENS
Monitoare: PHILIPS, HITACHI, TARGA
Surse APC
Imprimante: CANON, BROTHER, SEIKOSHA, OKI, HP
Software: MICROSOFT, CIEL, SYMANTEC, COREL
În lumea calculatoarelor aveți nevoie de un prieten !
LIVIUS Iași, str. Fătu nr. 1A, tel/fax: 032 - 11.22.21, 11.59.22, http://www.livius.ro, e-mail: livius@livius.ro

NOU! Magazin Sf. Lazăr nr. 30, tel: 213469
REL COMPUTER
Distribuitor autorizat
LG EPSON LANIER
Case de marcat, cîntare electronice, consumabile
Calculatoare, imprimante, copiatoare
Iași, Șos. Arcu nr. 12, Bl. Z18, tel./fax 214190

IMPACT Computer Shop & Internet Café
Pentru un cumpărat de la noi
CASTIGATI 10% REDUCERE din prețul unei timp de 1 an.
Comstart'93 Cuza Voda 43 tel/fax: 215341, 215203, 279890

Universal RX
SISTEME performante
CPU 450 MHz
CPU AMD K6-2 350-400
CPU Intel P II 300-450
CPU Cyrix 300-333
BUS 133 MHz
Microsoft Authorized Dealer
Canon Official Dealer
PRETURI fără concurență !
Iași, Str. Grigore Ureche nr. 3, Tel./Fax: 212 660, 217 254, http:\\www.urx.ro

Ușor. DIGITAL. XEROX. 214 DC
3 ANI GARANȚIE
6 LUNI COPII GRATUITE*
CUMPĂRAȚI PÎNĂ LA 31 DECEMBRIE ȘI PRIMIȚI GRATUIT UN PACHET
THE DOCUMENT COMPANY XEROX
GIROS COMPANY
Iași, Str. I. C. Brătianu 20-22
032/210.872
* fără hîrtie și la o utilizare normală (2000 copii/lună)

ZACH & SON 21.98.85 14.58.22 21.16.17
COPIATOR OCE 2075
NOU!
Pentium P 233 MMX
Pentium P II 266
Pentium P II 300

SERCOM
HEWLETT PACKARD Authorized Reseller
Microsoft Certified Dealer
Calculatoare Imprimante Consumabile
Canon
Imprimante Faxuri Copiatoare
Service PC, imprimante
Proiectare, execuție
REȚELE CALCULATOARE
RATE!
Tel: 231001, 239396, 122589, B-dul N. Iorga 24

le modèle
Rate cu sau fără dobîndă!
COMPAQ Canon
PHILIPS Microsoft 3Com
tehnică de calcul, rețele, service, consultanță
Sf. Lazăr 53, tel./fax 239003

ACE COMPUTERS
Importator & distribuitor autorizat DTK Computer
Sisteme DTK cu certificat de calitate internațională ISO 9001
HEWLETT PACKARD Authorized Reseller
Canon Dealer autorizat
Microsoft Certified Dealer
EPSON Dealer autorizat

ELPROMA
Copiatoare, faxuri, AV/TV
Calculatoare, imprimante, consumabile
Iași, str. Clopotari nr. 14, bl. 608, tel./fax 032-225180
SHARP The Performance Integration Specialists

auto technic
B-dul Păcurari nr. 589 (fostul Coleus), tel. 219291
Pînă pe 28 februarie MARI REDUCERI DE PREȚURI
AMD K6-2 (3DNow!)/333 - 9.600.000 lei (TVA inclus)
Vizitați pagina www.autotechnic.ro
STOC Second hand
IBM Value Point 486 DX/33 MHz
IBM Pentium 75 MHz
Compaq 486 DX/50 MHz
Compaq 486 DX/66 MHz
Imprimantă STAR LC 24-200

ASIGURARE OBLIGATORIE AUTO

prin

ASTRA S.A.

IAȘI, str. Gării nr. 4, tel. 146881, 216707 Program: 8^00-18^00

PAȘCANI, str. Moldovei, bl. T5 tel. 763653

Elemarc AGENȚIE IMOBILIARĂ

IAȘI-str. Cuza Vodă, nr. 30 - 32, Casa Bucovineană, et. 1

Telefon 216721; 092/346962; 092/346963

GARSONIERE

■ Tătărași, conf. I, 50 milioane lei. (P)

■ Nicolina II, conf. I, 40 milioane lei. (P)

■ Tătărași, conf. I, parter, cu balcon, îmbunătățiri, 45 milioane lei, neg. (03)

■ Alexandru, 2/4, parchet, faianță, calciu, bine întreținut, 38 milioane lei, neg. (T)

■ Podul de Piatră, conf. III, 2/4, îmbunătățiri, 25 milioane lei, neg. (03)

■ Păcurari, 1/10, conf. II, 45 milioane lei, neg. (G)

■ Alexandru - Familial, conf. II, 3/10, 42 milioane lei, neg. (00)

APARTAMENT CU O CAMERĂ

■ Nicolina, 8/8, gresie, faianță, ușă de stejar, fără probleme cu izolația, 60 milioane lei, neg. (M)

■ Frumoasa, parter, foarte bine întreținut, 45 milioane lei, neg. (T)

■ Autogară, D, 1/10, 45 mp, balcon + terasă, 80 milioane lei. (G)

APARTAMENT 2 CAMERE

■ Nicolina II, D, parter, îmbunătățiri, 75 milioane lei, neg. (C)

■ Tătărași, D, 2/4, 80 milioane lei, neg. (C)

■ Zimbru, SD, 4/4, 45 milioane lei. (C)

■ Alexandru-Olimp, ND, parter, 50 milioane lei, neg. (C)

■ Club 20, SD, 7/9, 120 milioane lei, neg. (C)

■ Nicolina, D, parter, cu balcon, 80 milioane lei. (C)

■ Ciurchi, parter, ND, 43 milioane lei, neg. (C)

■ Tătărași-Doi Băieți, SD, parter, 55 milioane lei, neg. (C)

■ Podul de Fier, D, 2/4, 85 milioane lei, neg. (C)

■ Oancea, D, 2/4, bine întreținut, 100 milioane lei. (L)

■ Tătărași, ND, 1/4, 45 milioane lei, neg. (L)

■ Dacia, SD, parter, 55 milioane lei, neg. (L)

■ Alexandru, ND, 7/10, 53 milioane lei, neg. (L)

■ Tătărași, D, 3/4, 75 milioane lei, fix. (L)

■ Dacia, bloc nou, D, 1/8, 115 milioane lei, neg. (P)

■ Oancea, D, 8/8, 100 milioane lei, neg. (P)

■ Bucșinescu, D, 90 milioane lei, neg. (P)

■ Autogară, D, 3/4, balcon închis, boxă, 125 milioane lei, neg. (M)

■ Cantemir, SD, 3/4, fără balcon, baie cu cadă, 58 milioane lei. (03)

■ Alexandru-Șoseaua Națională, D, 55 mp, 2/10, multiple îmbunătățiri, 80 milioane lei, neg. (00)

■ Ultracentral, D, 4/6, balcon 8 m, 140 milioane lei, neg. (03)

■ Alexandru, D, 6/10, 68 milioane lei, neg. (00)

■ Nicolina II, D, 2/4, 75 milioane lei, neg. (G)

■ Păcurari, 62 mp, D, 1/4, multiple îmbunătățiri, 16000 USD. (G)

■ Păcurari, 40 mp, 1/10, îmbunătățiri, 65 milioane lei. (G)

■ Nicolina I, 2/4, 70 milioane lei, neg. (00)

■ Nicolina-CUG (Hlincea), 1/4, îmbunătățiri, 78 milioane lei, neg. (00)

■ Tătărași-Stejar, D, 1/4, 90 milioane lei, neg. (00)

■ Copou, D, 3/8, 200 milioane lei, neg. (00)

■ Alexandru - Familial, ND, 3/4, 56 milioane lei, neg. (00)

■ Tătărași-Flora, D, 3/4, liber, 75 milioane lei, neg. (00)

■ Mircea cel Bătrîn, SD, 1/4, 67 milioane lei, neg. (00)

■ Tătărași-Ciurchi, ND, conf. II, 2/4, 42 milioane lei, neg. (00)

■ Galata, D, 3/4, 65 milioane lei, neg. (03)

■ Podu Roș, ND, conf. I, 3/4, 72 milioane lei, neg. (03)

APARTAMENT 3 CAMERE

■ Dacia, SD, 1/4, 60 milioane lei, neg. (L)

■ Canta, D, 3/4, la stradă, 95 milioane lei, neg. (L)

■ Nicolina, D, 2/4, la stradă, 125 milioane lei, neg. (C)

■ Nicolina-CUG, D, 4/10, 100 milioane lei, neg. (C)

■ Bularga, la stradă, 2/4, 75 milioane lei, neg. (C)

■ Țigarete, D, 7/9, 87 milioane lei, neg. (C)

■ Alexandru, D, 4/10, 70 milioane lei, neg. (C)

■ Autogară, D, 2/8, 145 milioane lei, neg. (C)

■ Nicolina, D, 3/4, îmbunătățiri, 83 milioane lei, neg. (C)

■ Zimbru, SD, 1/4, bine întreținut, 65 milioane lei, neg. (T)

■ Nicolina-CUG, D, 4/8, 105 milioane lei, neg. (P)

■ Păcurari, D, 3/8, 140 milioane lei. (P)

■ Nicolina II, D, 2/8, 120 milioane lei. (P)

■ Cantemir, SD, 3/4, 120 milioane lei. (P)

■ Nicolina I, D, 1/4, bloc nou, la stradă, 120 milioane lei. (L)

■ Oancea, SD, 5/8, multiple îmbunătățiri, 140 milioane lei, neg. (03)

■ Gara, D, 4/4, 120 milioane lei, neg. (03)

■ Alexandru-Șos. Națională, D, 5/10, 65 milioane lei, neg. (L)

■ Tătărași, SD, 3/4, bine întreținut, 100 milioane lei. (03)

■ Centru Civic, D, 3/7, 3 balcoane, 240 milioane lei, neg. (03)

■ Sf. Lazăr, D, 4/4, 125 milioane lei, neg. (03)

■ Tg. Cucu, SD, 1/10, 2 balcoane, 160 milioane lei. (03)

■ Podu Roș, SD, 1/4, 100 milioane lei, neg. (03)

■ Mircea, D, 4/10, multiple îmbunătățiri, 90 milioane lei, neg. (03)

■ Nicolina II, D, 1/4, 85 milioane lei. (G)

■ Tomești, D, parter, cu balcon închis și beci, îmbunătățiri, 60 milioane lei, neg. (00)

■ Alexandru, D, bloc nou, 82 mp, 7/10, 100 milioane lei. (G)

■ Tătărași, SD, conf. II, 3/4, 55 milioane lei. (G)

■ Bucșinescu, SD, 3/4, 100 milioane lei, neg. (00)

■ Alexandru - piața, D, 3/10, 95 milioane lei, neg. (00)

■ Dacia, la bulevard, D, 5/10, 75 milioane lei, neg. (00)

■ Mircea, D, 3/10, 85 milioane lei, neg. (00)

■ Dacia, SD, parter, necesită curățenie, 65 milioane lei, neg. (00)

■ Canta, D, 2/4, multiple îmbunătățiri, 100 milioane lei. (03)

APARTAMENT 4 CAMERE

■ Autogară, 1/8, 165 milioane lei, neg. (c)

■ Nicolina, parter, D, 110 milioane lei, neg. (C)

■ Străpungerea Silvestru, D, 2/4, îmbunătățiri, 160 milioane lei, neg. (L)

■ Bularga, SD, parter, necesită curățenie, 76 mp, 55 milioane lei. (L)

■ Nicolina, 8/8, fără probleme cu izolația, 68 milioane lei, neg. (L)

■ Autogară, D, 4/8, 170 milioane lei. (P)

■ Nicolina II, D, 1/8, 130 milioane lei. (P)

■ Dacia-Țigarete, D, 100 mp, 8/9, 2 balcoane, 2 băi, 100 milioane lei, neg. (03)

■ Central, SD, 8/11, 180 milioane lei, neg. (03)

■ Nicolina-CUG, D, parter înalt, 2 balcoane, 2 boxe, garaj, 150 milioane lei, neg. (03)

■ Nicolina, D, 110 mp, 1/10, bine întreținut, 140 milioane lei, neg. (G)

■ Oancea, D, 1/10, 165 milioane lei. (G)

■ CUG, D, 1/6, 2 balcoane, boxă, multiple îmbunătățiri, 115 milioane lei, neg. (03)

■ Autogară, D, 1/4, îmbunătățiri, 160 milioane lei, neg. (03)

■ Bdul Poitiers, D, parter, 100 milioane lei, neg. (00)

■ Păcurari, SD, curat, 5/8, 3 balcoane, 2 băi, 145 milioane lei, neg. (03)

■ Dacia, la bulevard, D, boxă, loc garaj, 70 milioane lei, neg. (03)

CASE

■ Bucium-Bîrnova, 3 camere, casă nouă, toate facilitățile, 1000 mp, 265 milioane lei. (L)

■ Horpaz, 4 camere, anexe, 7000 mp, 140 milioane lei, neg. (03)

■ Tătărași, 2 camere, din cărămidă + 600 mp teren, gaz metan și canalizare la poartă, cu eliberare imediată, 100milioane lei. (G)

■ Păcurari, 2 camere, baie, bucătărie, apă, sobe teracotă, gaz, 200 mp, 110 milioane lei, neg. (C)

■ Tătărași, 4 camere, 750 mp, apă, gaz, canalizare, 200 milioane lei, neg. (C)

■ Sărărie, 350 mp, 4 camere, toate facilitățile, 150 milioane lei, neg. (03)

■ Copou, 3 camere, toate facilitățile + 1600 mp teren, 410 milioane lei, ușor neg. (G)

■ Podu Iloaie, casă nouă, 3 camere + dependințe, din chirpici, 1400 mp, apă în curte, acoperită cu internită, 65 milioane lei, neg. (00)

■ Ultracentral, casă de cărămidă, 12 camere, P+2, cu toate facilitățile, 1,1 miliarde, neg. (03)

■ Bucium, 2 camere + anexe, 1300 mp, curent electric, telefon, 95 milioane lei. (03)

■ Păcurari, 3 camere, toate facilitățile, 1080 mp, 320 milioane lei, neg. (03)

■ Cantemir, 3 camere, toate facilitățile, 300 mp, 250 milioane lei. (03)

■ Moara de Vînt, 4 camere, 2 bucătării, verandă, 700 mp, 550 milioane lei, neg. (00)

■ Central, 4 camere, 2 băi, 2 bucătării, mansardă locuibilă, 370 mp, 65.000 USD. (03)

■ Lunca Cetățuiei, 2 camere, b+b, din cărămidă, 750 mp, 80 milioane lei, neg. (00)

■ Copou, 3 camere, 250 mp, garaj, toate facilitățile, 40000 USD. (G)

■ Manta Roșie, 4 camere, 400 mp, 50 milioane lei. (G)

■ Păcurari, 4 camere, 450 mp, garaj, apă, posibilități gaz, 280 milioane lei, neg. (03)

■ Miroslava, 100 mp, cu casă în construcție, 1 cameră locuibilă, 25 milioane lei. (P)

■ Miroslava, 100 mp, + căsuță tip Consart, 30 milioane lei. (p)

■ Tomești, 7 camere, baie, toate facilitățile, vie, livadă, 300 mp, 250 milioane lei. (P)

■ Rediu-Horlești, 3 camere, bucătărie, baie, 2 holuri, fîntînă, 60 butuci vie, pomi fructifreri, 1500 mp, 130 milioane lei. (P)

■ Tătărași-Abator, 3 camere, dependințe, apă în curte, posibilități gaz, canalizare, 500 mp, 100 milioane lei. (P)

TERENURI

■ Smîrdan - aproape de intersecția cu Sf. Lazăr, 450 mp, toate facilitățile, deschidere la stradă 22 m, 145 milioane lei, neg. (M)

■ Vlădiceni, 10.000 mp, 25.000 lei/mp. (03)

■ Păcurari, lîngă Daewoo, 2450 mp, 75.000 lei/mp, neg. (M)

■ Bîrnova, 3612 mp, 30.000 lei/mp. (C)

■ Tătărași, 565 mp, 10.000 USD. (C)

■ Socola, în spate la Europa Nova, 884, 30 USD/mp, neg. (00)

■ CUG, 5000 mp, 20.000 lei/mp. (C)

■ Miroslava, 2000 mp, intravilan, 30 milioane lei, neg. (P)

■ Frumoasa, 250 mp, toate facilitățile, pentru construcție, preț avantajos. (P)

■ Tomești-Vlădiceni, 10.500 mp, 5000 lei/mp. (P)

■ Bucium-Vișan, 100 mp, cu construcție începută. (P)

■ Nicolina, prima stație de tramvai din Podu Roș, 350 mp, 20 m deschidere la stradă, certificat de urbanism pentru P+2 sau P+4, sediu de firmă, 25 USD, ușor neg. (M)

■ Frumoasa, 350 mp, toate facilitățile, 20 milioane lei, neg. (00)

■ Bucium spre Bîrnova, toate facilitățile, 120.000 lei/mp. (03)

■ Bucium, 500 mp, toate facilitățile, zonă excelentă, 20 USD/mp. (03)

■ Ultracentral, 230 mp, toate facilitățile, 90 milioane lei, neg. (03)

■ Vatra Dornei, 750 mp, vizavi de mofeta, lîngă teleferic, lîngă izvor de apă minerală, 15.000 DM, neg. (00)

■ Suceava-Voronet, 4200 mp, 20.000 lei/mp. (03)

■ Bîrnova, 5000 mp, intravilan, la șosea, 40 m deschidere la stradă, toate facilitățile, cu autorizație de construcție, 25.000 lei/mp, neg. (00)

■ Central, 318 mp, toate facilitățile, 60 USD/mp. (03)

■ Copou, 875 mp, toate facilitățile (apă, gaz, canalizare), cu certificat de urbanism, regim juridic, pînă 3 nivele, 28 USD, neg. (03)

■ Socola, 1100 mp, toate facilitățile, poziție excelentă pentru hală industrială, 15 USD/mp. (03)

■ Podu Iloaie, 25000 mp, în spatele stațiunii experimentale, 4000 lei/mp, neg. (00)

■ Bucium-Relcu, 2000 mp, 45000 lei/mp, neg. (00)

OFERTĂ SPECIALĂ

■ Depozit, Nicolina, 130 mp, toate facilitățile, gaz, punct sanitar, stradă cu acces pentru mașină tir etc. 250 milioane lei, neg. (M)

■ Semicentral - vilă P+3, 20 camere + anexe, amenajări excepționale, toate facilitățile, bun pentru reprezentanță firmă, preț 2 miliarde lei, neg. (03)

■ 30 km - Iași. Fermă agrozootehnică cu 6 grajduri, un saivan, atelier tîmplărie și atelier mecanic, complet utilate, moară de porumb și multe alte utilări, cu sediul în vilă, situat la 1 km de fermă, cu toate facilitățile și modernizată, suprafață totală 5,7 ha - 2,5 miliarde lei. (03)

■ Semicentral, vilă P+3, construcție nouă, parțial finisată, din cărămidă, cu garaj, bună pentru sediu firmă și/sau locuit, toate facilitățile, 200.000 USD, neg. (00)

SCHIMBURI

■ Garsonieră, conf. II, 5/10, cu apartament 2 camere. Se oferă diferență. (P)

■ Apartament 2 camere, SD, parter, Pașcani-centru, cu apartament 2 camere, Alexandru cel Bun. (00)

SPAȚII COMERCIALE

VÎNZĂRI

■ 123 mp, în formă de pătrat, zona Podul de Piatră, 320 milioane lei, neg. (M)

ÎNCHIRIERE

■ 200 mp, ultracentral, 10 USD/mp, neg. (03)

CUMPĂRĂRI

■ Apartament 3 camere, Nicolina, et. intermediar. Ofer preț bun. (M)

SIGURANȚĂ • DURABILITATE • CONFORT

• Construcții, consolidări, reparații, amenajări
• Proiectare, consultanții tehnice
• Tîmplărie articole din lemn
• Confecții metalice
și comercializează materiale de construcție

IMPEX AMICII SRL
IAȘI, str. Popauți 2-4, tel./fax 032/162171

SIGURANȚĂ • DURABILITATE • CONFORT

Ștef agenție imobiliară

str. Lăpușneanu, nr. 16 T. Vladimirescu 107

Tel: 215933; ; 174712 program 8-20

CENTRU-COPOU

■ 2 camere, D, circular, et. 5/6, faianță și gresie baie-bucătărie, telefon, telecablu, balcon închis, Piața Unirii, 145 milioane lei, neg. (3629)

■ 2 camere, D, demisol, amenajate pentru spațiu comercial, la bdul Copou, 14.000 USD, neg. (2711)

■ 2 camere, 43 mp, 1/2, faianță-gresie baie-bucătărie, parchet, telefon, telecablu, balcon închis, Copou, 100 milioane lei. (3164)

■ 2 camere, D, 5/10, 52 mp, faianță-gresie baie, parchet, telefon, telecablu, 2 balcoane, Independenței, 160 milioane lei. (3152)

■ 4 camere, 100 mp, parter înalt, faianță-gresie baie-bucătărie, parchet, telefon, telecablu, 2 balcoane închise, 2 băi, zonă liniștită, Copou, 40.000 USD, neg. (2574)

GARĂ-AUTOGARĂ

■ Garsonieră, 32 mp, 4/6, parter, telefon, telecablu, balcon închis, Gară, 60 milioane lei. (3137)

■ 2 camere, decomandate, et. 5/8, 52 mp, parchet, telefon, telecablu, două balcoane, Gară, 120 milioane lei. (3630)

PĂCURARI-CANTA

■ 3 camere, D, et. 2/4, 66 mp, faianță, gresie, telecablu, balcon, Păcurari, 85 milioane lei. (3669)

PODU ROȘ-CANTEMIR

■ 2 camere, SD, et. 3/4, 50 mp, faianță baie-bucătărie, parchet, balcon închis, Podu Roș, 77 milioane lei. (3408)

ALEXANDRU-DACIA

■ 2 camere, ND, et. 3/4, 45 mp, telefon, telecablu, balcon, Alexandru, 55 milioane lei, neg. (3674)

CASE-TERENURI

■ Vilă 9 camere, două bucătării, două băi, un grup sanitar, scară interioară, scară exterioară, două garaje, două magazii, beci, terasă, centrală proprie cu gaz, 384 mp construiți, 200 mp teren, Păcurari, 250.000 USD. (2758)

■ Vilă cărămidă, compusă din 5 camere, două băi, bucătărie, cămări, spălătorie, garaj pentru două mașini, centrală proprie pe gaz, canalizare, 1000 mp teren din care 220 mp construiți, zona Copou. Preț 170.000 USD, negociabil.

■ Vilă cu 6 camere, cu parter și etaj, construcție din beton și plăci, acoperită cu latelă de aluminiu, construcție 1998, zona Bucșinescu. Preț 350 milioane

■ Casă 2 camere și teren 1000 mp în zona Rediu. Preț 35 milioane, negociabil. (5053T)

■ 4450 mp cu toate posibilitățile inclusiv cu certificat de urbanism. Preț 100 mii/mp (5051T)

■ 2650 mp cu toate posibilitățile, capăt Păcurari. Preț 40 milioane. (5052T)

OFERTĂ SPECIALĂ

■ Apartament 4 camere, duplex, zona Centru Civic, modern amenajat, schimb cu casă zona Copou, minim 600 mp teren. Variante.

SPAȚII COMERCIALE

■ 140 mp, zonă ultracentrală, 90.000 USD. (2468)

■ 112 mp, zona Hala Centrală, 120.000 USD, neg. la vînzare.

■ Central Pașcani, 31 mp cu posibilitate de extindere 10 mp. 60 milioane variante (5019T)

ÎNCHIRIERI

■ 130 mp pretabil patiserie, restaurant, pizzerie, cafe-bar, zonă centrală, 15 USD mp., negociabil.

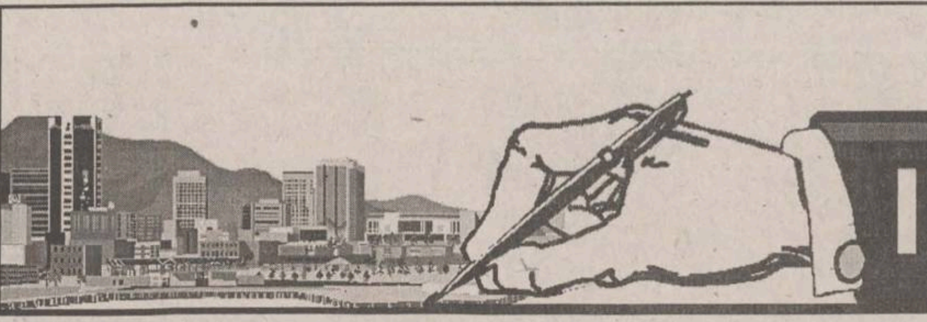

IMOBILIARE

VÎNZĂRI APARTAMENTE

2 CAMERE

■ Apartament 2 camere, confort I, et. 5, ap. 22, sc. A, str. Oancea nr. 1, bl. D12. Telefon 171135. (2815274)

■ Apartament 2 camere, et. 2, centru, bloc-vilă, 2 balcoane, boxă. Telefon 146186, orele 16,00-20,00. (3136247)

3 CAMERE

■ Vînd/închiriez apartament 3 camere, decomandat, hol mare la intrare, zonă centrală, et. 1, bun și pentru sediu firmă. Telefon 218032.

■ Apartament 3 camere, parter și garaj auto, deschidere la stradă, pentru privatizare, zona Podu Roș. Preț - 180 milioane lei. Telefon 132503, între orele 16,00-20,00. (3136120)

■ Apartament 3 camere, SD, zona Gară - P. Piatră. Preț - 120 milioane lei, negociabil. Telefon 092/329441. (3136107)

■ Vînd apartament în Galați, 3 camere, bloc Pescăruș, et. 3, zonă centrală. Tel. 092/208662. (BR-S3146.1.2)

■ Apartament 3 camere, Tg. Cucului (vile), bun pentru sedii firme, 300 milioane lei, negociabil. Telefon 118290. (3136239)

4 CAMERE

■ Apartament 4 camere, multiple îmbunătățiri, în Roman, strada Smirodava. Preț avantajos. Telefon 033/721653. (2815268)

SPAȚII COMERCIALE

■ Vînd spațiu comercial nou (din zidărie), parter + etaj, 400 mp, pretabil pentru depozit, producție sau reprezentanță firmă. Tel. 039/615459. (CF.1.27)

■ Vînd spațiu comercial (110 mp) situat în Piatra Neamț. Informații la tel. 094-518.470; 094-51.84.90. (NT-4580181.1.10)

■ Vînd spațiu 40 mp, Nicolina I, la stradă, apă caldă și rece, grup sanitar, U - 220/380 V, telefon. Telefon 159638. (2814496)

ÎNCHIRIERI - OFERTE

■ Închiriez spațiu ultracentral 270 mp în Gura Humorului, pretabil sedii, comerț și altele. Telefon 030/230746. (Sv 1410471)

■ 100 mp spațiu comercial, zonă cu vad bun, amenajat modern, boiler electric, apometru. Telefon 094/601226, 140518 și 214438. (3136223)

■ Închiriem, eventual vindem, spațiu cu 10 camere (174 mp), situat lîngă Bazar, adecvat pentru cabinete medicale, birouri, sedii firmă etc. Telefon 116371, 215463, 214595, 216186, după orele 17,00. (3136425)

VÎNZĂRI TERENURI

■ Vînd teren 8 ha, deschidere 130 m, la drum european 85, Adjud, preț atrăgător. Tel. 039/615494, 615880. (CF.1.27)

■ Vînd teren la șosea, 15 km de Iași, 3,5 dolari/mp (variante: schimb cu locuință sau auto). Telefon 146023. (2814511)

■ Proiect parcare cu terenul aferent de 6,5 ha sau parcelat. Telefon 146023. (2814513)

■ Teren (pădure), 4000 mp pentru construcție casă de vacanță, comuna Bîrnova, la 150 m de șoseaua asfaltată. Preț - 2 dolari/mp, negociabil. Telefon 294017, între orele 19,00-22,00. (2797290)

■ Vînd 15 ha teren sub pădurea Aroneanu. Telefon 299475. (3136164)

■ 2500 teren - CUG, pentru investiții de producție, cu posibilități de racordare la utilitățile necesare. Telefon 135571. (3136437)

■ Teren central, D-15 m la stradă, 350 mp, toate utilitățile, eventual cu precontract. Telefon 01/6530713. (2814576)

VÎNZĂRI CASE

■ Vînd casă în Orășeni Deal, cu teren aferent. Rel. tel. 034 - 348055. (BC -P103.1.12)

■ Vînd vilă 14 camere + anexe 500 mp loc. 2 Mai - Mangalia. 092-506.123. (NT-4580344.1.8)

■ Vînd vila nouă în Fălticeni, cu toate facilitățile. Preț informativ 900 milioane de lei. Tel. 030/444557, 030/444351. (C.F. 4357612)

■ Vilă 4 camere plus dependințe, încălzire centrală, gaz, cu 800 mp teren, ultracentral, Piatra Neamț. Telefon 223192, după orele 20,00. (313644)

■ Vînd casă cu teren 1700 mp în oraș Hîrlău - centru. Telefon 116307.

■ Vînd casă nouă din cărămidă, finisată interior, 4 camere, țiglă, facilități, la șosea Vama Sculeni. Telefon 295026. (3136427)

AUTO MOTO

Autoturisme Românești

■ S.C. vinde Dacia carosată, an fabricație 1994, cu două locuri, stare perfectă de funcționare. Telefon 152070.

■ Dacia 1310, an fabricație 1996, 38.000 km. Telefon 145124. (3136295)

■ Dacia 1310, an fabricație 1994, caroserie nouă schimbată ianuarie 1999, efectuat RAR martie 1999. Preț negociabil 27,5 milioane lei. Telefon 214101. (2815281)

■ Urgent vînd Dacia 1310 Break, perfectă stare, baterie, anvelope noi, jenți Italia, turelă. Telefon 094-706019 (BT.3145977.1.2)

■ Cedez contract CIELO achitat 15 luni. Avantajos. Tel. 092.272.109. (VN-976362.1.4)

Autoturisme Import

■ Vînd talon Mazda 323 F, an fabr. 1993, albastră, în 5 uși. Tel. 039/615880, 615459. (CF.1.27)

■ Vînd urgent AUDI 80, alb, PF, recent adus, 2000 cmc, consum 6,7%, impecabil. Preț fix - 8.500 DM. Telefon 094.781275. (SV.1.3., c.f. 1417395)

■ Vînd JEEP Charache Pionier, an 1988, înscris în circulație. Telefon 035/313346; 094/610071. (VS-2349531.1.3)

■ Vînd Chrysler Cirrus LX1, fabr. 1995, intrat în țară și înscris în circulație în ianuarie 1999. Corespunde pentru cele mai rafinate gusturi. Negociabil 15.000 USD. Telefon 094-572452 (BT.3145967.1.1)

■ Vînd Nissan Chery, persoană fizică, RAR 2000, preț 1200 USD, negociabil. Telefon 031/516763 (BT.3146121.1.1)

CUMPĂRĂRI

■ Cumpăr Daewoo, Espero, Cielo, eventual Tico. Plata pe loc. Tel. 092.245029. 01/6688113. (GL - op.1.13.)

■ Urgent, Trabant Combi, numai în stare foarte bună. Telefon 032/121741. (2814065)

ŞCOALA DE ŞOFERI

Doriţi permis de conducere auto ?

Şcoala de şoferi MONDO TRAFIC

vă aşteaptă cu
- cele mai mici preţuri
- plata în rate
- reduceri pentru elevi, studenţi, şomeri

Înscrieri: zilnic, orele 8.00 - 17.00, la sediul din Iaşi, str. Sărărie 38, tel. 117 210.

AGENDA BENZINĂRII

COMPETROL

Vă oferă produse "PETROBRAZI"

prin benzinăriile:
- Podul de Piatră (Splai Bahlui) ☎ /fax: 032/112240
- Şos. Păcurari
- B-dul N. Iorga

NOU!

SNP lansează pe piaţă noul tip de butelie cu gardă. Începînd cu data de 2 decembrie, aceasta intră şi în circuitul sucursalei PECO IAŞI şi poate fi găsită la toate punctele de desfacere.

PETROM Informaţii la tel. 162530 sau 142940.

PECO IAŞI - PRIETENUL MAŞINII TALE

AGENDA AUTO

RUEDAS
PIESE AUTO IMPORT
Dealer BOSCH, MONROE
DAEWOO - consumabile
Iaşi, str. Armeană 5,
tel: 032/213657, fax: 032/112239

amortizoare bujii curele filtre plăcuţe pompe apă saboţi pompe benzină segmenţi garnituri bucse si multe altele (stoc comenzi)

Reduceri 3 - 10%

AUTO RICAMBI
- Importator piese auto
luni - vineri: 9,00 - 18,00
sîmbătă: 9,00 - 14,00
IAŞI, Piaţa CUG (magazin), ☎ / FAX 225151
Bacău, str. 9 Mai nr. 29, ☎ 034 / 170819
Suceava, str. Simion Florea, ☎ 030 / 523199

GARANTIE PE VIATA!
- SISTEME DE ALARMA MAAT şi FBI - SUA
- SUDĂRI PARBRIZE
Păcurari 92 (incinta Transmixt) ☎ 259.690

Motor PIESE AUTO
Toată gama de piese şi accesorii auto. Piese auto import din stoc şi la comandă.
OFERTA SĂPTĂMÎNII:
Ulei LIQUI MOLY - 85.000 lei/5 l (TVA inclus) (Dacia, Oltcit)
Plăcuţe frînă ESPERO - 255.000 lei (TVA inclus)
Program zilnic: 8.00 - 18.00
sîmbătă: 8.00-13.00
Str. Armeană nr. 22; ☎ 211128, Tel./fax: 210981

SC SANDU ET Co TORO snc
Piese auto IMPORT şi româneşti
Primim comenzi. Preţuri ce sfidează concurenţa.
luni - vineri: 8.30 - 18.00 sîmbătă: 8.30 - 14.00
Bd. Tudor Vladimirescu 303 (Podu de Fier)
tel: 094-502.653

AMRS
- Amortizoare SACHS
luni - vineri 9,00 - 19,00
sîmbătă 9,00-14,00
Str. Păcurari nr. 78
☎ 032/214150

INTERNATIONAL COMPLEX SERVICE S.A.
Dealer DAEWOO
vinde autoturisme DACIA berline şi utilitare, cu "0" km, la preţ de producător.
Livrare pe loc, cu plata integrală.
Relaţii la tel. 233296 sau 130125.
Calea Chişinăului nr. 45, tel. 137620, fax: 233296
Internet - http://home.dntis.ro/iscicssa/index.html

MOLDO INTERTOUR
TRANSPORT MARFĂ şi PERSOANE
intern şi internaţional
RAPID şi AVANTAJOS!
Tel./fax: 032-211.732, 211.730

SC GRĂDINARIU IMP. EXP. SRL

IMPORTATOR DIRECT
GERMANIA ŞI UNGARIA
Vinde en gross şi en detail piese pentru:
IFA, ROBUR, LIAZ, BARKAS, WARTBURG, TRABANT
Tel.:01-3234027; 01-6391307, Fax: 01-2222164
Mobil: 094-561.803

TOFAN GRUP
luni - vineri 8,00 - 16,00
Şos. Păcurari nr. 92
în incinta TRANSMIXT SA (AUTOBAZA 2)
☎ 032/154.343

anvelope autocamioane Taurus
Member of Michelin Group
3 ANI garanţie

impar auto iasi Tel.032/219470 Fax:142680
impar auto bacau Tel.034/135121 Fax:117310
În colaborare cu SC TAXICOM SA Iaşi
Calitate la preţuri accesibile !

TELEFOANE UTILE: FARMACII

FARMACIA MELISSA - MONTERO, PĂCURARI
Şos. Păcurari nr. 137, bl. 600, telefon: 216567, 216733

FARMACIA MELISSA - MONTERO, PODU ROŞ
Str. Nicolina nr. 2, bl. C7, telefon: 234099

Comercializează:
- gama de vaccinuri produse de Institutul Cantacuzino Iaşi şi Bucureşti
- tehnică stomatologică
- tehnică medicală
- medicamente indigene şi import
- produse pentru hrana şi îngrijirea copilului
- produse parafarmaceutice

NON STOP

FARMACIA IRIS PHYTO PHARMA
Bd. Copou 3 (la parterul Trustului de construcţii), tel. 219296
Program:
zilnic: 7,15-20,00; sîmbătă 9,00-18,00; duminică 9,00-18,00

- Vă oferă:
- produse dietetice alimentare pt. diabetici
- vaccinuri antialergice ale Institutului Cantacuzino
- o gamă largă de medicamente de import şi indigene
- produse cosmetice
- produse pt. hrana şi îngrijirea copilului
- produse din plante, ceaiuri

FARMACIA SF. LAZĂR
zilnic : 8.00 - 20.00
sîmbăta : 8.00 - 14.00
duminica : 8.00 - 14.00
☎ 230.153

ALSOC - FARMAVITA
Sf. Andrei 4 (lîngă Biserica Sf. Andrei)
zilnic: 9.00-19.00
sîmbăta: 9.00-14.00
duminica: 9.00-14.00
☎ 112043

A.T.I.- PULS
Sos. Natională 194, bl. D
zilnic : 8.00 - 20.30
sîmbăta : 8.00 - 20.00
duminica : 9.00 - 18.00
☎ 233.242, 233.223

AVICENNA
Str. Stefan cel Mare nr. 10, bl. B2, sc. B
zilnic : 9.00 - 21.00
sîmbăta : 9.00 - 14.00
duminica : închis
☎ 213.047

BABY FARM
Str. V. Lupu 70-74
zilnic : 8.00 - 20.00
sîmbătă, duminică: 8.00 - 16.00
☎ 271.357, 154.445

BEST FLORA
Str. Vasile Lupu 108
zilnic: 8.00 - 20.00
duminica: 8.00 - 14.00
☎ 271.962

BRÎNDUSA
Str. O. Băncilă 5, bl. CL 12
zilnic: 8.00 - 20.00
sîmbătă: 8.00 - 14.00
duminica: 8.00 - 12.00
☎ 219.385

CARA
Bd. T. Vladimirescu, cămin T17
zilnic: 8.00 - 20.30
sîmbătă: 8.00 - 19.00
duminica: 8.00 - 13.00
☎ 172.598

EUROPHARM
Str. Cerna 1 (Mircea cel Bătrîn)
zilnic : 8.00 - 20.00
sîmbăta : 8.00 - 14.00
duminică: 8.00 -14.00
☎ 224.109

FARMACIA 4
Bd. Stefan cel Mare 3
zilnic : 7.30 - 19.30
sîmbăta : 8.30 - 13.30
☎ 142.020

FARMACIA GHIŢUN
Str. Cuza Vodă 27
zilnic : 7.00 - 20.30
sîmbăta : 8.00 - 15.00
☎ 147.077, 231.876

FARMA LIV
Str. Nicolina nr. 11, bl. A5
zilnic: 8.00 - 20.00
sîmbăta: 8.00 - 20.00
duminica: 8.00 - 14.00
☎ 231.197

GABRIELA FARM
Str. Păcurari, bl. 582
zilnic: 8.00 - 20.00
sîmbăta: 8.00 - 20.00
duminica: 8.00 - 14.00
☎ 140.616, 122.827, 216.507

IRIS PHYTOPHARMA
Bd. Copou nr. 3
luni-vineri : 7.15 - 20.00
sîmbăta : 9.00 - 18.00
duminică: 9.00 -18.00
☎ 219.296

FARMACIA PROFARM
str. Carpati nr. 17 (lîngă Posta din Nicolina)
zilnic: 8.00 - 21.00
duminică: 8.00 - 16.00
☎/fax 224.952

REMEDIA
Str. Gării 30
zilnic : 7.30 - 20.00
sîmbăta : 8.00 - 14.00
duminica : 8.00 - 14.00
☎ 146.325

SALVIA
Cuza Vodă 1
luni - vineri : 7.30 - 22.00
sîmbătă : 8.00 - 20.00
duminică : 8.30 - 14.00
☎ 210.340

SEMIS
Str. Străpungere Silvestru 7
zilnic : 8.00 - 20.00
duminică: 8.00 - 14.00
☎ 210.542

TAIFARM 93
Str. Diminetii, bl. 774 (Frumoasa)
zilnic: 8.00 - 20.00
sîmbăta: 9.00 - 13.00
duminica: 9.00 - 13.00
☎ /FAX 216.138

TEOFARM
Bd. Tutora 2 (Calea Chişinăului 2)
zilnic : 8.00 - 20.00
duminică: închis
☎ 231.118

TEHNIS M.K.S.
str. Vasile Lupu nr. 17 (intersectia Bucşinescu)
luni-sîmbătă: 8.00 - 20.00
duminică: 9.00 - 17.00
☎ 272.180

FARMACIA NR. 1
B-dul Dacia nr. 32
zilnic: 8.00 - 16.00
sîmbăta: închis
☎ 153.498

FARMACIA NR. 2
Piata Unirii 3
zilnic: 7.00 - 20.00 - 7.00
sîmbăta: program permanent
duminica: program permanent
Farmacie cu gardă
☎ 116.029

FARMACIA NR. 7
Str. Socola 9, bl. E.1
zilnic: 7.00 - 20.00
sîmbăta: 8.00 - 14.00
☎ 132.293

FARMACIA NR. 9
Str. Sălciilor, bl. 828 Nicolina II
zilnic: 7.00 - 20.00
sîmbăta: 8.00 - 14.00
☎ 122.782

FARMACIA NR. 11
Str. Vasile Lupu 160, bl. G.3
zilnic: 7.00 - 20.00
sîmbăta: 8.00 - 14.00
☎ 175.457

FARMACIA NR. 15
Bd. Independentei 23
zilnic: 7.00 - 20.00
sîmbăta: 8.00 - 14.00
☎ 116.408

FARMACIA NR. 50
Str. Vasile Lupu 8, bloc D.3
zilnic: 7.00 - 20.00
sîmbăta: 8.00 - 14.00
☎ 172.867

FARMACIA NR. 86
Str. Tudor Vladimirescu, bl. 306
zilnic: 7.00 - 20.00
sîmbăta: 8.00 - 14.00
☎ 218.323

FARMACIA NR. 14 PASCANI
Str. Ştefan cel Mare nr.118, bl. A4
zilnic: 8.00 - 20.00
sîmbăta: 8.00 - 13.00
duminică: 8.00 - 13.00
☎ 164.059

EMMA FARM
Bd. Socola 17, Bl. D-7, sc. B
Zilnic: 9.00 - 21.30
Duminică: 10.00 - 16.00
☎ 272886

SC "FARMACON" SRL ☎ 290020

- comercializează produse farmaceutice şi parafarmaceutice indigene şi de import
- asigură prepararea reţetelor magistrale, cu promptitudine şi competenţă profesională
- eliberează reţete compensate

Prin:
Farmacia SUPER COPOU - NON STOP
str. Oastei nr. 48, tel/fax: 116722
Farmacia TOMEŞTI: program 8.00-20.00, tel.: 290020

MATER OPTICA - cel mai modern centru de oftalmologie şi optică medicală din România

- Consultaţii oftalmologice şi optică medicală la nivel european
- Prescripţii lentile de contact
- Măsurarea presiunii intraoculare cu aplanotonometru elveţian HAAG-STREIT

Bd. Independenţei nr. 10
tel. 214072

Medici care asigură consultaţii:
Prof. dr. S. BUIUC
Medic primar dr. G. BEŞCHEA
Medic primar dr. G. DIMITRIU
Medic primar dr. G. MACOVEI
Medic specialist dr. C. ANDRON
Medic specialist dr. M. BREDEŢEAN
Medic specialist dr. M. DOGARU
Medic specialist dr. D. PETRARU
Medic specialist dr. G. TODOSI

OPTICA MEDICALĂ

- servicii asigurate de tehn. Vasile Popa

SC TRANSPARENŢA oferă:
- consultaţii oftalmologice • refracţii cu auto-refractometru • fund de ochi • presiuni intraoculare • prescripţii ochelari • lentile contact.

Calitate, siguranţă şi o privire limpede prin TRANSPARENŢA.

TRANSPARENŢA sinonim cu COMPETENŢA!
Str. A. Panu 13 (vizavi de noul sediul BRD) ☎ 212162
Luni-vineri: 9-18, sîmbătă 10-14

ECHOMED Obstetrică-ginecologie

Medici primari: Şefan BUŢUREANU, Maria AKAD, Alexandra OVĂNESCU, Maricica PĂVĂLEANU

- ECHOGRAFII: diagnostic de sarcină, depistarea sexului fetal, afecţiuni ale sînului, ficat, rinichi, pancreas.
- Chiuretaje uterine
- Tratamente pentru sterilitate (feminină şi masculină)
- Teste pentru sarcină (3 min.)
- Contracepţie orală şi montări sterilete
- Colposcopii.
- Cauterizări - biopsii uterine şi de col.

Consultaţii asigurate de profesori universitari şi medici specialişti de înaltă competenţă profesională.

Şos. Păcurari nr. 4, corp anexă la bl.590A (vis-a-vis de Oficiul PTTR)
☎251927 (fax) ; 018-613.388

SERVICII MEDICALE

• MEDICAL TEST

LABORATOR ANALIZE MEDICALE
(peste 200 tipuri de analize cu aparatură şi reactivi import: SUA, Germania, Franţa etc.)
-hematologie, biochimie, imunologie, parazitologie, microbiologie, din care MARKERITUMORALI, ENDOCRINI, INFECŢIOŞI, RISC CORONARIAN etc. zilnic:7.00-19.00
Bd.N.Iorga 6, bl. 903A (vis-à-vis de Gara Nicolina)
☎ 230774

• PRO FAMILIA

Laborator analize medicale
efectuează orice investigaţie de laborator, executate de profesori universitari
Str. Ţuţora 11C, sc. D
Program: zilnic: 7-18
sîmbăta şi duminica: 9.00-11.00
☎230.431

• POLICLINICA PROFESMED

str. VASILE CONTA nr. 18 (vizavi de policlinica Municipală, Piaţa Sf. Spiridon)

CONSULTAŢII ŞI TRATAMENTE ÎN TOATE SPECIALITĂŢILE
Se efectuează şi: ANALIZE DE LABORATOR cu aparatură şi reactivi din import; CHIURETAJE - metoda modernă prin aspiraţie; ECOGRAFII; ACUPUNCTURĂ în afecţiuni neurologice; TRATAMENTE BIONICE în afecţiuni dermatologice, osoase, neurologice; TRATAREA obezităţii, impotenţei sexuale, infertilităţii, tulburărilor de creştere.
Medicii Policlinicii sunt nume sonore ale medicinii ieşene, în majoritate profesori universitari.
Preţurile percepute pentru consultaţii şi analize sunt cele mai reduse.
☎ 213 226

• Cabinet de oftalmologie şi optică medicală

SC MEDOPTICA SRL str. Arcu nr. 1, bl. TAROM, sc. A (la ieşirea din Cinema "Victoria")
- Prescripţii ochelari, lentile de contact (medicale şi estetice)
- Consultaţii şi tratamente oftalmologice
- Optică medicală (inclusiv lentile plastic, bifocale, progresive - Zeiss şi Essilor)

Medici care asigură consultaţii:
Dr. Anghel Kreolla
Dr. Pepelea Lucia
Dr. Scînteie Mira
Dr. Tarasi Carmen
Dr. Dimofte Doina
Dr. Constantin Cătălin
Program:
luni - vineri: 9 - 19
sîmbătă: 10 - 14
Pentru programări şi informaţii sunaţi la
☎ 225423

• Policlinica SĂNĂTATEA 2000

Dr. Constantin IORDACHE - medic primar pediatru şi medic specialist cardiologie pediatrică acordă consultaţii la domiciliul copiilor sau la Policlinica SĂNĂTATEA 2000 din str. Lăpuşneanu 7A.

☎ 214001 - acasă, 214002 - policlinica, mobil 094-507780

Doriţi să vă evaluaţi periodic starea sănătăţii? Doriţi să vă trataţi corect, complet şi la timp? Apelaţi la Policlinica SĂNĂTATEA 2000, str. Lăpuşneanu 7A
☎ 214002
între orele 10-9 asigură asistenţă medicală şi psihologică în următoarele specialităţi:
- Dr. Constantin IORDACHE - medic primar pediatru, medic specialist cardiologie pediatrică
- Dr. Rodica THEODORU - medic primar dermato-venerolog
- Psiholog Ileana HÂŢU - psiholog principal adolescenţi - adulţi. NOU: psihoterapii de grup cu scop terapeutic şi pentru formare psihoterapeuţi
- Dr. Doina BUDEANU - medic primar psihiatrie, consultaţii - *psihoterapie* adolescenţi-adulţi
- Dr. Monica CHIRIAC - medic primar psihiatrie, adolescenţi-adulţi
- Dr. Carmen GORDUZA - medic primar endocrine

La noi veţi găsi competenţă, înţelegere şi înalt profesionalism.

• Mari specialişti în MICROCHIRURGIA OCHIULUI
de la clinica prof. FYDOROV (Rusia), oferă consultaţii în Bucureşti şi Oneşti.
☎094/315.133, 01/410.4669

• BIO PAN CENTRU MEDICAL

CONSULTAŢII, INVESTIGAŢII ŞI TRATAMENTE
• Urologie • Sexologie • Chirurgie • Pneumologie • Medicină internă • Ginecologie • Ecograf de ultimă generaţie • Teste de sarcină
Medici primari ■ Dr. Constantin Panainte - pneumolog ■ Dr. C. Liviu Panainte doctor în ştiinţe medicale - urologie ■ Dr. Ioan Bunea - ginecologie
Contracepţie orală şi montări sterilete, cauterizări, tratamente sterilitate, chiuretaje
Str. Vasile Alecsandri nr. 9B, ap. 1
☎ 032/210.728
Zilnic: 10.00-18.00
Sîmbăta: 10.00-12.00

• CENTRUL MEDICAL "IRIS"

Ecograf Doppler color computerizat

Ecografie generală şi pe specialităţi
Consultaţii:
- obstetrică - ginecologie
- cardiologie
- urologie
- dermatologie
- psihiatrie
- afecţiuni pulmonare
- medicină generală

Acupunctură
Bd. Copou 38, bl. A4, sc. A, (vis-a-vis de Grădina Copou)
☎ 213793,
orele zilnic: 8-20
sîmbătă: 8 - 14

• CONSULTAŢII ŞI ECOGRAFII OBSTETRICĂ - GINECOLOGIE
Dr. Ivona Lupaşcu - medic primar
Luni, marţi, miercuri şi joi orele: 14.00 - 16.00
Ecograf Doppler color computerizat
Centrul Medical IRIS
Bd. Copou 38, bl. A4, sc. A, (vis-a-vis de Grădina Copou)
☎ 213793, ora 8.00-20.00

• Dr. M.E. BERLESCU
medic primar psihiatru
Consultaţii şi terapii biologice şi psihoterapice complexe în:
- afecţiuni psihice adulţi
- tulburări relaţionale familiale
- stări reactive şi de neadaptare
Centrul medical "IRIS"
Bd. Copou 38, bl. A4, sc. A
☎213.793

• Dr. Bădescu Cristian
medic primar radiologie şi imagistică medicală
Efectuez examinare ecografică a abdomenului, articulaţiilor, părţilor moi şi piele pt precizarea diagnostică.
Centrul medical "IRIS"
Bd. Copou 38, bl. A4, sc. A, ap. 1
Program: luni: 12-14
mirecuri: 12-14
vineri: 13-14
sîmbătă: 9-10
Programare zilnic
☎213.793

• CABINET STOMATOLOGIC DENTAPRO
DR. LUCIAN TEOFĂNESCU
Str. Rafael 4 (Sărărie, vizavi de Lic. Economic 1):
- consultaţii GRATUITE;
- refacerea zîmbetului plăcut cu materiale cu aspect identic cu dinţii naturali;
- nopţi liniştite, fără grija dureri-lor de dinţi.
Programează-te ACUM la:
☎ 115521

• Dr. Butnaru Mariana
medic primar obstetrică-ginecologie
- Consultaţii şi tratamente ambulatorii
- teste de sarcină
- planificare familială şi contracepţie
- diatermocauterizări
- laser-terapie
Policl.MEDISAN - str. Oancea 24, bl.352, sc. A, parter, ap.2
Program: luni, miercuri, vineri 13 - 15
☎ 177777

• MEDICAL CENTER

THEMIS-ART Iaşi
CLINICA OBSTETRICĂ - GINECOLOGIE
str. Luca Arbore 10A, bl. 404, parter
Consultaţii, ecografii, intervenţii chirurgicale diverse, cauterizări, chiuretaje uterine pt. avort la cerere etc. SUB ANESTEZIE GENERALĂ.
ATENŢIE! Gratuităţi pentru pensionare, studente, eleve şi alte persoane aparţinînd categoriilor defavorizate ale opulaţiei.
NON STOP! programări ☎/fax: 250929

• Cabinetul MEDICINĂ ALTERNATIVĂ
Bl.TAROM,sc.A - Tel. 225423
■ *Dr.Beatrice LUCACHE*
- medic primar în medicină generală
- acupunctor specializat în Asia: • diagnoză naturistă şi alopată
- acupunctură
- laseroterapie
- maxibustie
- electroacupunctură • masaj electronografie
☎ 214177, 225423
ÎNSCRIERI PENTRU MEDIC DE FAMILIE

• MEDIRO
(servicii medicale)
Asigurăm asistenţă medicală de specialitate în:
- MEDICINĂ INTERNĂ, CARDIOLOGIE, NEUROLOGIE, PEDIATRIE, DERMATOLOGIE;
- ANALIZE LABORATOR (Biochimie, Hematologie);
- ECHOGRAFIE, ELECTROCARDIOGRAME;
- Tratamente diverse (injecţii intramusculare, intravenoase, infiltraţii, perfuzii etc);
■ LOGOPEDIE - Tratament în Tulburări de vorbire la copii şi adulţi (congenitale, pastraumatice, după accidente ischemice)
■ DERMO-COSMETOLOGIE ASISTENŢĂ PEDIATRICĂ pe bază de ABONAMENT (3 luni, 6 luni, 12 luni)
Asistenţa medicală este acordată de cadre didactice universitare şi medici primari de înaltă competenţă profesională.
Bd. Alexandru cel Bun nr. 4, bl. 1205C-parter (în apropierea Podului dintre cartierele Mircea cel Bătrîn şi Al. cel Bun)
Program: zilnic 9.00-19.00
☎ 259.111

• Prof. univ. dr. N. TRIFAN
Boli de copii şi adolescenţi, consultaţii la cabinet şi la domiciliul bolnavului.
Promptitudine, competenţă, eficienţă, cost redus.
SÎMBĂTA ÎNTRE 9.00-12.00 CONSULTAŢII GRATUITE PT. PERSOANELE DEFAVORIZATE
Programări la
☎ 113.775

• S-A REDESCHIS CABINETUL DE CONSULTAŢII OFTALMOLOGICE *CLAROPTIC*
(Staţia tramvai Super Copou)
- Consultaţii de specialitate asigurate de dr. Marius Neagu
Consultaţii:
luni, miercuri, vineri 15-18
marţi, joi 11-13
sîmbătă 10-13
☎ 092-743726
- Servicii de optică medicală asigurate de *CRISTALOPTIC*
optician Titiana Cozma, (Policlinica CFR) ☎ 116142
luni-vineri 9-17.

• CORPO SAN
- Servicii medicale mobile
- Consultaţii medicale la domiciliu
- Tratamente injectabile
- Electrocardiograme la domiciliu
Tel. urgenţe: 092-376.370
Tel. consultaţii prin centrală: 232.108/233.300/233.428
Pager: 32826
Asistenţă medicală non-stop

• MEDI LIFE
Cabinet stomatologic
- servicii stomatologice cu aparatură ultramodernă la preţuri promoţionale
- reduceri de tarife pentru
- medici şi personal medical
- elevi, studenţi, pensionari, şomeri
Sistem avantajos de reduceri pt. pacienţii permanenţi.
Profesionalism, tinereţe, amabilitate.
Alegeţi MEDI LIFE!
Str. Cucu 9, bl. D11, tronson II, ap.1 (lîngă Sinagogă)
Programări:
luni - sîmbătă: 10 - 19
☎ 032-11.27.16, 092-363.233, urgenţe, non stop

• Dr. C-tin AILIOAIE
Medic primar, Doctor în Medicină, specializat în LASERO-TERAPIE
recunoscut de HARVARD MEDICAL SCHOOL BOSTON (SUA)
Tratamente ultramoderne cu laser pentru adulţi şi copii:
URGENŢE : gripă, viroze respiratorii, bronşiolite, astm bronşic, fracturi, traumtisme musculo-scheletale, tortico-lis, lumbago, migrene, arsuri, dureri faciale şi trigeminale, laringite, afte bucale, paralizii.
BOLI RESPIRATORII AFECŢIUNI ORL: faringo-amigdalite, rinite alergice, rino-adenoidite, otite, laringite, sinuzite, zgomote în urechi, surditate.
BOLI REUMATISMALE: artrite, artroze, epicondilită, achilodinie, decubitus, dureri la masticaţie, calcificări calcaneene
BOLI DE PIELE: dermatite, eczeme, cangrenă, plăgi, flebite, hematoame, herpes, furunculoză, chelie
ALTE AFECŢIUNI: acnee, cicatrici, dureri de stomac, cistite, dismenoree, stimulare psihică şi regenerare.
AVEŢI ÎNCREDERE ÎN MEDICINA MILENIULUI III !
☎094-507798 (URGENŢE), 251.117, 232.807

Atenție! Monitorul vine în întîmpinarea problemelor dumneavoastră cu două noi soluții (centre de mică publicitate)

interiorul magazinului de presă din stația de tramvai Tg. Cucu

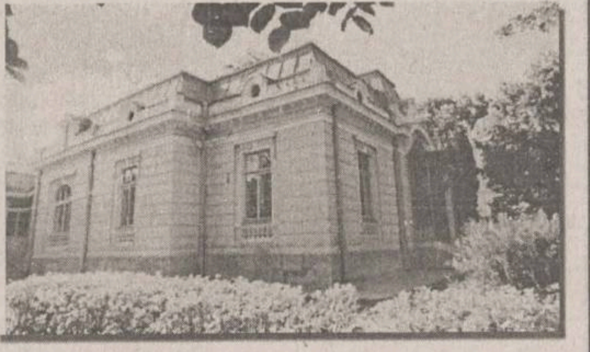
interiorul clădirii Stării Civile

Vînzări

Ofertă de sezon!

■ Dozatoare bere -suc noi, complete, garanție la preț producător. Galați - tel. 036/413808, 036 / 418196, 094.249807. (GL - 4912155.1.1.)

TABLĂ ZINCATĂ SIDEX

■ 61.900 lei coala. Hidroizolații, execuție și materiale import. Tel. 092-524.859; fax 032/125.705. (NT-o.p.1.26)

■ **PEȘTE OCEANIC CONGELAT: MACROU, STAVRID, HERRING, COD - IMPORTATOR DIRECT NORVEGIA, PRIN NOR-ROM SRL BACĂU. STR. A. TOLSTOI NR. 4, TEL./FAX: 034 - 170880 (BC - 1543577.1.16)**

■ **Vînd aparat foto CANON EOS - 500 cu obiectiv TOKINA 28 - 210 mm și geantă. Tel.: 034 - 112820; 092 - 327400. (BC - P102.1.4)**

NOU ÎN SUCEAVA

■ S.C. comercializează: PAL, PFL, accesorii mobilier IMPORT; produce: binale, mobilier birou, diverse articole mobilier masiv sau PAL. Tel. 030/523550; 094/532340; 094/53234 (1321527)

■ Vînd linie completă de fabricat biscuiți și eugenie, eventual utilaje separate. Asigurăm montajul. Tel. 039/612929, 092-287885. (BR-CH3245.1.3)

■ S.C.P.D.R.M.A. "Moldova" SA Iași (fosta I.C.R.A.), Calea Chișinăului nr. 35, telefon 136642, vinde vopsea ouă, diferite culori, preț avantajos (300 lei/plic inclusiv TVA). (3136149)

UTILAJE DE PANIFICAȚIE

■ Utilaje de panificație (cuptor rotativ, cameră dospire, malaxor);
■ Moară de grîu și de porumb. Telefon 225122. (2795541)

■ IMPORTATOR DIRECT DIN CANADA!!! S.C. MOZART COM S.R.L., cel mai mare importator de haine second-hand din țară, vă oferă baloți la 45 kg, original sortate de exportator. Stoc nelimitat! Prețuri avantajoase! Calitate foarte bună! Adresa: Tg. Mureș, B-dul 1 Decembrie 1918 nr. 255. Telefon 065/255896 - depozit; 065/255-896 - fax; 018/590512 - mobil; 092/317792 - mobil. Deschis: luni-vineri, 9,00-18,00; sîmbătă-duminică - închis. (CMP.I-20.1.11)

■ Mașini de spălat și frigidere second-hand Germania și haine din piele, noi, prețuri minime. Telefon 252065. (2814338)

■ Cofraje, bile, grinzi, oțel beton - diametru 8, OB 37. Telefon 173366. (3136382)

■ S.C. PEDRO-FELICE S.R.L. cu datoriile la zi. Telefon 211353, între orele 9,00-17,00; 149256. (3136294)

■ Vînd spalieri vie. Telefon 111107. (2814186)

■ Tubulatură metalică pentru sistem ventilație, cu profil dreptunghiular, compusă din 20 tronsoane demontabile a 2 m fiecare. Telefon 142378. (3136434)

■ Mașini universale de tîmplărie MUT, noi, și Vindrover E 311, masă tăiere 3,4 m, motor U650. Informații la Tulcea, telefon 094/557563 sau 040/516607. (OP.1.3)

■ Apometre - contoare "Zenner" și "Narval" pentru apă caldă și rece, la cele mai mici prețuri, numai la magazinul "Alfa". Relații la telefon 143680 sau 177857. (3136448)

■ Viagra 120.000 lei, spray contra ejaculării rapide, 169.000 lei. Telefon 01/6376273, 092/342628, 092/342629. (I.2243-1.23)

■ Familii albine, cu echipament complet. Telefon 212304. (2815271)

■ Cavou cimitirul "Sf. Vasile". Telefon 141757. (3136283)

■ Circular. Telefon 141221.

■ IMPORTATOR DIRECT GERMANIA. Vindem încălțăminte second-hand în saci sigilați - 21.900 lei cu TVA și haine second-hand din COLECTĂ DIRECTĂ - preț 13.900 lei cu TVA. Vînzări pe credit de la 1.000.000 pînă la 200.000.000 lei.Telefon 031/511634; 031/512945; 094/503902

■ VINDEM LA CEL MAI MIC PREȚ, SACI DE POLIPROPILENĂ (RAFIE), PENTRU MORĂRIT; CEREALE, SEMINȚE, ZAHĂR, ÎNGRĂȘĂMINTE, ETC. TEL. 041/66.58.98; 041/695.686; 041/516.158. - (NT-O.P.1.345)

■ Importator direct Italia vinde: compresoare frigorifice, vitrine orizontale, verticale, lăzi, frigidere, congelatoare, combine frigorifice, cuptor pizza-patiserie, scaune frizerie, en-gross pește congelat. Asigurăm post garanție. Transport contracost. Telefon 031/616891, 094-560102, 094-393545 (BT-D.2898577.1.20)

■ ȚUICĂ 8000 lei/l, vin 5500 lei/l, canapele, colțar import Germania. 094.694.681. (VN975904.1.14)

■ Vînd dozator Fresco 4 capete, ultimul tip, la preț avantajos. Telefon 035/318205. (VS-2349445.1.10)

■ Vînd- EN-GROSS- îmbrăcăminte secod- hand sau schimb cu mașini pentru dezmembrare. Telefon 033-732909, 092- 397925.(RO-6188157.1.1)

■ Vînd haine second-hand import Germania, stare excepțională, prețul 20.000 kg. Tel. 096-221993 sau 092-211431. (BR-CH4404.1.4)

■ Vînd cameră frigorifică și rezervor fibră sticlă, cap. 20.000 l. Tel 030/230746. (Sv 1410470)

■ Vînd haine second-hand import Germania, stare excepțională, prețul 20.000 kg. Tel. 056/221993 sau 092-211431. (CH4404.1.3)

S.C. HARPLAST S.A.

■ cu sediul în Miercurea Ciuc, str. Harghita nr. 105, vă oferă spre livrare o gamă variată de produse din mase plastice pentru uz casnic. *Ofertă specială de primăvară* Ghivece și vaze de flori în forme și culori variate. Ne puteți contacta personal pe adresa firmei sau la telefon nr. 066/17.17.13; 17.15.36 - serviciul desfacere. (NT-4580338.1.2)

■ Vînd VIN (1000 l), țuică (500 l), preț convenabil. Tel. 037/618934, 094.504.973. (VN-976380.1.4)

Electronice

■ Vînd orgă profesională "ROLAND XP50" nouă, cu dischetă și seyvencer. Telefon 031/613958, seara (BT.D2898584.1.3)

■ Telefon mobil PANASONIC G-450, sigilat. Preț deosebit. Telefon 094/214479. (3136227)

Cumpărări

■ **Cumpăr aparat foto MINOLTA X - 500 SAU X - 700, și cameră video PANASONIC M - 900. Tel.: 034 - 112820; 092 - 327400. (BC. P102.1.4)**

Angajări

■ S.C. 3P ROMÂNIA S.R.L., companie multinațională, leader în domeniul producerii ambalajelor din plastic, angajează un economist cu specializarea în contabilitate și/sau finanțe. Cerințele minime sînt: diploma de terminare a facultății; experiență în domeniul contabilității întreprinderii industriale; cunoștințe de operare pe calculator (CIEL, EXCEL); cunoașterea limbii engleze poate constitui un avantaj. Se oferă un salariu atractiv și posibilitatea unei cariere într-o companie multinațională. Cei interesați sînt rugați să trimită un C.V. la fax 232734.

■ Familie serioasă din Austria-Viena caută menjeră. Se oferă cazare, masă și salariu bun. Telefon 044-892111/2500 lei/12 sec. (I2241-1.24)

■ Familie serioasă din Germania caută baby-siter și menajeră. Salariu bun, cazare, masă, asigurate. Telefon 044-892111/2500 lei/12 sec. (I2241-1.24)

■ LOCURI DE MUNCĂ ÎN GERMANIA, AUSTRIA, OLANDA, ELVEȚIA PENTRU: MENAJERE; BABY-SITTER; LUCRĂTORI LA FERME AGRICOLE ȘI ZOOTEHNICE; MUNCITORI ÎN CONSTRUCȚII; BUCĂTARI; OSPĂTARI. TELEFON 044/892111 SAU 044/892112/2500 lei/12 SEC. SAU DACĂ DORIȚI SĂ VĂ CĂSĂTORIȚI ÎN STRĂINĂTATE LA NOI GĂSIȚI PARTENERUL(A) POTRIVIT(Ă). MERITĂ SĂ VĂ SCHIMBAȚI VIAȚA. (2205-1.255)

■ Agenție de informații comerciale angajează urgent operator teren și agent vînzări publicitate (job part time), buni cunoscători ai rețelei comerciale. CV la fax: 01/3213438 sau 01/3213439.

■ S.C. PUBLIROM GROUP angajează agenți publicitari în zona Moldova. Posibilități de cîștig peste 2.000.000, program flexibil. Înscrierile se fac la Hotel Moldova, cam. 324 pe baza unui CV pînă pe data de 12 martie. Informații suplimentare la telefon 032/143330 int. 324. (I-10-253)

■ Casa de schimb valutar ITALIAN angajează agenți valutari (fete), cu experiență în domeniu. Relații la telefon 213123 sau 094/645325. (3136235)

■ CORISTAR AGENCY oferă contracte de muncă pentru dansatoare profesioniste și neprofesioniste în Turcia, Luxemburg, Elveția, Japonia, România. Asigurăm pregătire, coregrafie, costume, cazare. Tel.: 01 - 2508481. (Bc - OP.1.1)

■ Societate caută urgent muncitori calificați și 100 muncitori necalificați pentru construcții Austria. Rel. Hotel Dobrogea, camera 15, Constanța. Tel. 092884068, 092767782, 092786533. (BR-CF.1643548.1.13)

ANGAJĂRI ÎN STRĂINĂTATE

■ URGENT LOCURI DE MUNCĂ, 800-2500 DM LUNAR GERMANIA, CANADA, AUSTRALIA, PENTRU ZIDARI, TÎMPLARI, FIERARI-BETONIȘTI, MUNCITORI NECALIFICAȚI CONSTRUCȚII/ AGRICULTURĂ/ ZOOTEHNIE, ELECTRICIENI, ȘOFERI, ZUGRAVI, FAIANȚARI (INDIVIDUAL SAU ECHIPE). TELEFON : 01/8985718 (2100 LEI/10 SEC.) (BT.Fc.1.20)

■ Firmă particulară angajează barman - ospătar, dansatoare, agenți pază. Condiții de salarizare excelente! Tel. 092.432596. (GL- 5052984.1.3.)

■ Firmă italiană, cu sediul în București, angajează urgent tinere cu vîrste cuprinse între 20 și 35 de ani, din provincie. Calități necesare: inteligență, aspect fizic plăcut, experiență în comerț, disponibile unui program de lucru încărcat. Permisul auto constituie avantaj. Oferim: cazare, masă, salariu atractiv. Preselecția va avea loc la sediul firmei din București. Candidatele trebuie să prezinte curriculum vitae, eventual referințe de la ultimul loc de muncă. Rel. la tel. 013306394, după ora 20, sau 092241062. (CF.1.27)

Felicitări

Pentru cea mai dulce mămică, Ganzăr Virgilia "La mulți ani", o primăvară frumoasă și plină de împliniri, din partea Florinei.

Cu ocazia zilei de naștere, îți urăm sănătate, fericire și tot ce îți dorești din partea nepoatei Andreea Katerina, fiului Lucian și a norei Mariana pentru domnul Dan Manea. (2814236)

Matrimoniale

■ Om de afaceri din Germania, 35 de ani, 1,84/80, caut doamnă serioasă pentru căsătorie. Telefon 044/892112/2500 lei/12 sec. (I 2247-1.24)

■ Doamnă din Germania, 25 ani, blondă, foarte sexi, caută bărbat serios pentru căsătorie. Telefon 044/892112/2500 lei/12 sec. (I 2247-1.24)

■ Titrată, drăguță, 45 ani, fără obligații, doresc căsătorie titrat, serios, suplu, prezentabil, peste 1,75. CP 16, OP 6 - Suceava. (SV.1.2, c.f. 4357437)

Pierderi

■ Pașaport pe numele Vasiliu Nadia. Aducătorului ofer recompensă. Telefon 740283. (2797296)

■ Legitimație de transport pe numele Purice Irina. O declar nulă. (3136248)

■ Buletin de identitate, legitimație de călătorie R.A.T.C., C.F.R., carnet de student, certificat de naștere pe numele Ungureanu Mihaela. Le declar nule. (3136477)

■ Certificat de înmatriculare al S.C. COM-ALBAR SRL. Îl declar nul. (2814236)

■ Carnet de șomer pe numele Rotaru Ion. Îl declar nul. (2815279)

Licitații

■ S.C. METALO-CHIMICE S.A., cu sediul în Iași, str. Sf. Lazăr nr. 4, bloc Peneș Curcanul, scoate la vînzare două spații situate în următoarele zone: 1. Iași, Bdul Ștefan cel Mare și Sfînt, bloc B-2, etaj 1- în suprafață de 42 mp, preț informativ 75.000.000 lei la care se adaugă TVA; 2. Iași, str. Sf. Lazăr nr. 4, bloc Peneș Curcanul, etaj 1 - în suprafață de 32,5 mp, preț informativ 49.000.000 lei la care se adaugă TVA. Aceste spații pot fi amenajate ca birou (sediu firmă), cabinet medical sau avocatură, depozit de materiale ușoare sau locuință tip garsonieră. Relații la telefon 116162, fax 114407.

■ Societatea Comercială de Turism MOLDOVA SA Iași, cu sediul în Iași, str. Anastasie Panu nr. 29, organizează licitație publică cu strigare conform prevederilor Ordonanței de urgență a Guvernului nr. 88/1997, aprobată prin Legea 44/1998 și Normelor Metodologice privind privatizarea societăților comerciale și vînzarea de active, aprobate prin hotărîrea Guvernului nr. 55/1998 și Ordinului nr. 61/1998 al Ministerului Privatizării de aprobare a "Normelor metodologice privind privatizarea societăților comerciale și vînzarea de active" cu plata integrală a activului RESTAURANT ȘI CAMPING "CIRIC" cu obiectul de activitate - cazare, alimentație publică și agrement, situată în municițiul Iași. Prețul de pornire al licitației este de 4.900 milioane lei. La prețul de adjudecare se adaugă TVA suportată de către cumpărător. Licitația va avea loc la data de 24.03.1999, ora 10.00, la sediul S.C.T. MOLDOVA S.A. Iași. În caz de neadjudecare la prima ședință se va organiza cea de-a doua ședință a licitației la data de 8.04.1999, ora 10,00. Dosarele de prezentare a activelor pot fi procurate contra cost, la valoarea de 300.000 lei, de la sediul societății între orele 8,00-14,00. Alte relații privind activul se pot obține de la ing. Cristian Comșa - director tehnic, telefon 032/142304. Pentru participarea la licitație, ofertanții vor depune la sediul societății, pînă în ziua licitației, ora 9.00, documentele prevăzute de legislația în vigoare, precum și dovada achitării contravalorii dosarului de prezentare, a garanției și taxei de participare. Participanții la licitație vor depune la casieria societății taxa de participare de 4.900.000 lei și vor face dovada consemnării la dispoziția societății vînzătoare a garanției de 3% din prețul de pornire a licitației în contul acesteia. Valoarea terenului în suprafață de 7.700 mp aferent activului este inclusă în prețul de pornire a licitației.

■ Primăria comunei Bivolari, anunță licitație pentru închiriere 30 mp. spațiu construibil în 3 camere, pretabil societăți comerciale etc. Licitația are loc luni, 15.03.1999, ora 10,00, la Primăria Bivolari. (2815260)

Diverse

■ Consiliul de Administrație al Societății Comerciale SIRETUL S.A., C.I. J 22/254/1991, cu sediul în orașul Pașcani, str. Moldovei nr. 19 convoacă Adunarea Generală Ordinară a Acționarilor, la data de 27 martie, ora 10,00, la sediul societății comerciale, pentru toți acționarii înregistrați în Registrul Acționarilor, la sfîrșitul zilei de 25 martie 1999, cu următoarea ordine de zi: 1. raportul administratorilor pe anul 1998; 2. raportul cenzorilor pe anul 1998; 3. numirea cenzorului extern independent pe anul 1998; 4. discutarea și aprobarea bilanțului contabil pe anul 1998; 5. pronunțarea asupra gestiunii administratorilor; 6. numirea administratorilor; 7. stabilirea bugetului de venituri și cheltuieli și programul de activitate pe anul 1999; 8. aprobarea programului de investiții pe anul 1999; 9. stabilirea dividendului și repartizarea profitului pe anul 1998; 10. aprobarea utilajelor propuse pentru casare în anul 1999. Începînd cu data de 22.03.1999 documentele și materialele informative, referitoare la problemele incluse în ordinea de zi, se pot consulta și procura contra sumei de 20.000 lei, de la sediul Societății Comerciale SIRETUL S.A., str. Moldovei nr. 19, Pașcani, județul Iași, telefon 032/762955, fax 032/765040 zilnic, între orele 10,00-12,00. Consiliul de Administrație solicită acordarea de procuri speciale în adunarea generală, reprezentarea fiind de 1/50.000 acțiuni. Formularele pe procuri speciale se pot obține de la sediul societății. După completarea și semnarea lor, un exemplar al procurii speciale se va depune/expedia la sediul societății comerciale pînă la data de 25.03.1999, un exemplar va fi înmînat reprezentanților, pînă la data de 25.03.1999, cel de-al treilea exemplar rămînînd la deținătorul de acțiuni.

HELP LINE - Pentru copiii noștri

■ Puteți primi GRATUIT informații privind alimentația și creșterea sugarului, zilnic, orele 16,00 - 17,00, la tel. 214002. Policlinica "Sănătatea 2000", dr. Iordache Constantin - medic pediatru.

Sediul redacției Monitorul
Str. Smîrdan nr. 5
Luni-vineri: 8.30-16.30
Sîmbătă: 9.00-12.00

Magazin 1001 Articole
Podu Roș
Metalo Chimice
tel. 130750
Luni-vineri: 8.00-16.00

Interior Magazin Vama Veche
Sometchim SA
Luni-vineri: 8.00-16.00

Magazin Elgina
Bd. Alex. cel Bun
tel. 152 070
Luni-vineri: 8.00-16.00

Magazin Flora
Str. V. Lupu 110
tel. 175094
Luni-vineri: 8.00-16.00

Interior Magazin Materna
Luni-vineri: 8.00-16.00
Sîmbătă: 9.00-12.00

Complex C.M.V.
Podu de Piatră
tel. 135 598
Luni-vineri: 8.00-16.00

Magazin Presă N.E.D.
Stația tramvai Tg. Cucu
Luni-vineri: 8.00 - 16.00

Starea Civilă
Interiorul clădirii Stării Civile
Luni - vineri: 8.00-16.00

Monitorul
centre de preluare a anunțurilor de Mică Publicitate

Sugestii și informații la telefon 252294, orele 9.00-12.00 (luni-vineri).
Duminica anunțurile se primesc numai la sediul redacției din str. Smîrdan nr. 5, et. 3, cam. 14, orele 15.00-17.00.

■ Consiliul de Administrație al Societății Comerciale SIRETUL S.A., C.I. J 22/254/1991, cu sediul în orașul Pașcani, str. Moldovei nr. 19. convoacă Adunarea Generală Ordinară a Acționarilor, la data de 27 martie, ora 13,00, la sediul societății comerciale, pentru toți acționarii înregistrați în Registrul Acționarilor, la sfîrșitul zilei de 25 martie 1999, cu următoarea ordine de zi: 1. stadiul emisiunii de acțiuni hotărîte în A.G.E.A. din 20.08.1998; 2. majorarea capitalului social cu valoarea de 36.788.929.500 lei în conformitate cu H.G. 983/31.12.1998 privind "Reevaluarea clădirilor, construcțiilor speciale și a terenurilor. Începînd cu data de 22.03.1999 documentele și materialele informative, referitoare la problemele incluse în ordinea de zi, se pot consulta și procura contra sumei de 20.000 lei, de la sediul Societății Comerciale SIRETUL S.A., str. Moldovei nr. 19, Pașcani, județul Iași, telefon 032/762955, fax 032/765040 zilnic, între orele 10,00-12,00. Consiliul de Administrație solicită acordarea de procuri speciale în adunarea generală, reprezentarea fiind de 1/50.000 acțiuni. Formularele pe procuri speciale se pot obține de la sediul societății. După completarea și semnarea lor un exemplar al procurii speciale se va depune/expedia la sediul societății comerciale, pînă la data de 25.03.1999, un exemplar va fi înmînat reprezentanților, pînă la data de 25.03.1999, cel de-al treilea exemplar rămînînd la deținătorul de acțiuni.

■ Asociația acționarilor aduce la cunoștință persoanelor interesate să dobîndească mijloace fixe sau/și acțiuni ale S.C. AGROINDUSTRIALA BUCIUM S.A., cu sediul în Iași, fundac Plopii fără soț, nr. 18-22, înregistrată la O.T.R.C. - Iași sub. nr. J-22-614/1991 că, începînd cu data de 21.01.1999, la "Registrul de transcripțiuni imobiliare" - Iași a fost suspendată eliberarea "Certificatelor de sarcini", pînă la soluționare litigiilor aflate pe rolul diferitelor instanțe cu privire la structura acționariatului și înstrăinările de active. Avînd în vedere cele de mai sus, atragem atenția cumpărătorului că își asumă toate riscurile în cazul încheierii vreunei convenții cu S.C. Agroinstriala Bucium S.A. Iași. (3136246)

■ S.C. CARMINE-LINE SRL organizează expoziție cu vînzare de încălțăminte și îmbrăcăminte second-hand, la Casa Sindicatelor Iași, în ziua de 12 martie 1999, orele 8,00-18,00. Vă prezentăm articole de primăvară-vară pentru toate vîrstele. (2815258)

■ Consiliul de Administrație al S.C. ȘANTIER NR. 9 INSTALAȚII" S.A. Iași convoacă pe data de 27.03.1999, Adunarea Generală a Acționarilor. Ordinea de zi: Aprobarea rezultatelor economico-financiare pe 1998; Majorarea capitalului social; Schimbarea sediului; Alegerea Consiliului de Administrație; Diverse. Președinte al Consiliului de Administrație, ing. C. Hogaș. (2815256)

■ Cîștigați milioane umplînd plicuri. Trimiteți 2 USD și plic timbrat autoadresat - C.P. 1853, OP 9. (3136234)

■ Unitate cu profil agricol - doresc să devin distribuitor de produse necesare înființării și întreținerii culturilor agricole pentru raza orașului Hîrlău. Telefon 094217910. (3162321)

■ Organizăm excursii în Italia, plecare cu avionul. Relații la tel. 034 - 178270; 034 - 171421. (BC - 1543495.1.10)

■ Facilităm VIZE Schengen individuale Italia, Grecia, Austria, Germania sau Elveția. Cu noi aveți siguranța! 037/614912, 094.279.854. (VN-975534.1.15)

■ Caut parteneră pentru contract de 6 luni în Grecia, tînără, cu vîrsta între 18 - 27 ani, ca dansatoare. Salariu peste 1.000 USD. Tel. 092.773109. (GL - 4912764.1.20.)

■ Ofer valută/lei cu împrumut, garanții auto/imobiliare. Telefon mobil 094-242263 (BT.3146000.1.4)

Mulțumiri

■ Elena-Rodica mulțumește din inimă cunoștințelor, prietenilor și colegilor care prin prezența lor au ajutat-o să depășească momentele grele provocate de pierderea mamei - prezbitera ELENA CODREANU. (3136241)

■ Familiile Nicolae Chiosac, Cristian Chiosac și Gabriel Drăgușanu mulțumesc celor care le-au fost alături la greaua pierdere a fiului și fratelui PAUL CHIOSAC. (2815289)

■ Preotul Iorgu Codreanu și întreaga familie mulțumește tuturor celor care au fost alături de ei în marea încercare prin care au trecut, prin pierderea dragei lor prezbitera ELENA CODREANU. (3136242)

Servicii

Cabinetul Astrologic "AS" vă stă la dispoziție zilnic, orele 10-17. Tel. 676600 sau la CP 337, OP 3 Brăila, unde trimiteți: nume, prenume, data, ora, locul nașterii și problemele care vă interesează.

M.V.D. Servicii consulting

■ ÎNFIINȚĂRI SOCIETĂȚI COMERCIALE (SRL, SA):

■ procedură completă: Notariat, Camera de Comerț, Cod fiscal, Adm. Financiară, ștampile;

■ ACTE ADIȚIONALE-MODIFICĂRI ACTE CONSTITUTIVE:

■ majorare capital social, deschideri puncte de lucru, filiale, sucursale, extinderi al domeniului de activitate, modificări de asociații etc.

■ AUTORIZAȚII ȘI AVIZE DE FUNCȚIONARE:

■ aviz principiu Primărie, Sanepid, Pompieri, Protecția Muncii, Mediu etc.;

■ pentru: birouri, spații comerciale, depozite, spații de producție etc.

■ autorizație firmă luminoasă;

■ REAVIZAREA AUTORIZAȚIILOR DE FUNCȚIONARE.

■ Hotel Unirea, et. 1, cam.107. Tel./fax 212299, mobil 092/212299, 092/395500;

■ pentru autorizații cam. 105, tel. 215015, mobil 092/374899; 092/379369;

■ program 9-19, sîmbătă 9-14.

Stimați cititori,
În perioada 1-18 martie 1999 Cotidianul Monitorul de Iași lansează o companie de promovare a anunțurilor de mică publicitate la rubrica FELICITĂRI.

Anunțurile vor apărea într-o formă specială și vor avea un preț fix de 25.000 lei indiferent de numărul de cuvinte.

TOATE persoanele care vor da anunțul la această rubrică în această perioadă vor primi din partea firmei un CADOU.

Felicitați și cîștigați !

AGENDA OMULUI DE AFACERI

ETNIS
Reprezentanța firmei germane Vaillant pentru Moldova, vă oferă:
- Centrale și cazane pentru încălzit
- Echipamente condiționare și climatizare
- Radiatoare de oțel, aluminiu și fontă
- Rezervoare gaze lichefiate "Shell"

Proiectare, montaj și garanție 3 ani
Plata în 6 rate lunare
Iași - Str. N. Iorga 7D, bl. F5, tel. 032/230113, fax 032/232690, telemobil 094613246, 094554249

ROTHERM
Importator
FERROLI și RADSON CE
- Cazane și centrale termice
- Calorifere oțel, aluminiu și fontă
- Echipamente condiționare și climatizare
- Rezervoare GPL, BUTAN GAS
- Țevi, fitinguri și armături pentru apometre

Vînzări en gros și en detail
PLATA ÎN RATE
Iași, Bd. T. Vladimirescu nr. 40 (Bucșinescu) Tel/Fax: 032/175105, 272340

TORAMAT PRODINVEST SRL
comercializează
utilaje frigorifice import ITALIA,
pentru magazine:
- vitrine frigorifice orizontale 1,2 m - 2m și verticale
- lăzi frigorifice (300 l - 700 l) și camere frigorifice
- se asigură service în garanție și postgaranție

Iași, Str. Bucium nr. 34 (lîngă Moldomobila), tel/fax 032/233460

DAS
Proiectare și execuție
VENTILAȚIE, CLIMATIZARE, ÎNCĂLZIRE, ELECTRICE, SANITARE, APĂ-CANAL
Service, garanție,
PLATA ÎN RATE !
Iași, str. Aurel Vlaicu 87, Tel./Fax: 032-175.488, mobil 094/630.512

CASA DESIGN
Reprezentant BOSCH Germania, ACV Belgia
- Centrale termice pe gaz, motorină, electrice
- Radiatoare oțel, aluminiu
- Materiale pentru instalații
- Amenajări interioare
- Proiectare, execuție, service.

Iași, Bd. T. Vladimirescu nr. 59, Tel.: 032-174565, mobil 094-647187

CIMEXIM
Reprezentanță ROMSTAL
- microcentrale, cazane, injectoare, vase expansiune, boilere, pompe circulație și submersibile, hidrofoare, radiatoare aluminiu și fontă, accesorii, sanitare, scule BOSCH, condiționare aer
- contoare ZENNER de apartament

Proiectare și execuție. Prețuri promoționale !
Iași, Bd. T. Vladimirescu 4, tel. 032/216397, tel./fax 211082

MOLID
Pentru siguranța dumneavoastră!
- SISTEME DE ALARMĂ PENTRU EFRACȚIE, INCENDIU, AUTO
- DISPECERAT DE SUPRAVEGHERE - TELEFONIC ȘI RADIO -
- INTERVENȚIE INARMATĂ I.G.S.

Iași, Bd. Copou nr. 3, et. 4, (Clădirea Trust Construcții) tel: 032/216671, fax: 032/214564

TOFAN GRUP
comercializează:
anvelope și camere auto
(produse de Danubiana și Victoria Florești)
Iași- Șos. Păcurari nr. 92 (în incinta Transmixt SA) Tel. 032/154.343, 251.837

TEMPO
Sisteme de alarmă
ATENȚIE LA NEATENȚIE!
Tel: 032-234218; 092-364014

MIRFAN MOBILUX
Comercializează
- mobilă sufragerie • holuri
- dormitoare • bucătării
- mic mobilier

Plata în maxim 36 de rate lunare
Program luni - vineri: 10.00 - 18.00
Alexandru cel Bun (vis-a-vis de alimentara Minerva) tel. 032/152647

ankarom
SCAUNE ERGONOMICE, FOTOLII: secretariat, executiv, vizitator, conferință
MOBILIER: birouri, hoteluri, spații comerciale, baruri - restaurante
Tel/Fax 032-210.991; 211.517

ankarom
CAPSE, DOPURI, CAPSULE, CAPIȘOANE pentru: vin, bere, spirtoase, șampanie, răcoritoare
AROME ȘI COLORANȚI pentru băuturi
Tel/Fax 032-210.991; 211.517

INGRAPH
Execută:
PROIECTE pentru CONSTRUCȚII de orice fel și AMENAJĂRI INTERIOARE
Livrează:
JALUZELE TEXTILE VERTICALE - import SUA, cu benzi de 89 mm, într-o gamă de 9 tipuri de materiale și 200 de culori și nuanțe
Cu noi puteți negocia!
Iași, Piața Unirii nr. 6, tel/fax 215586, GSM 094642604

YV
ALARME
- Recondiționări parbrize

Păcurari 92 (incinta Transmixt), tel: 259.690

MULTICONT SRL
Comercializează en gros
- Țeavă multistrat PE-AL-PE SUPERPIPES
- Conectori import
- Robineți sferici import
- Fitinguri
- Alte accesorii sanitare

Plata f. avantajoasă
Iași, str. C. Negri nr. 2 - tel. 032-111033, 218179, fax: 032-218178

Mag. CARNE LĂPUȘNEANU
CELE MAI MICI PREȚURI (en gros și en detail)
- CARNE VITĂ (I) cu os - 22.900 lei
- CARNE VITĂ (II) cu os - 19.800 lei
- RASOL VITĂ - 17.900 lei

GARANTAT control sanitar veterinar
Lîngă Galeriile Anticariat, tel: 113329

Mag. CARNE LĂPUȘNEANU
CELE MAI MICI PREȚURI (en gros și en detail)
- CARNE VITĂ (I) fără os - 29.500 lei
- CARNE VITĂ (II) fără os - 26.900 lei
- PULPĂ, ANTRICOT, VRĂBIOARĂ fără os - 32.900 lei

GARANTAT control sanitar veterinar
Lîngă Galeriile Anticariat, tel: 113329

FLUX SRL
vinde en gros și en detail:
Țeavă multistrat SUPERPIPES Suceava și accesorii
la preț de producător prin magazinele:
Pasaj Piața Unirii - 092/348590
Complex Flora Tătărași - 173686

ACASĂ
MOBILIER la COMANDĂ
PREȚURI pentru BUZUNARELE ROMÂNILOR!
Tel.: 117502 (lîngă Autogară)

SC RULMENȚI SA BÎRLAD
oferă produsele sale
prin rețeaua proprie de distribuitori exclusivi cu centre de desfacere în orașele:
București, Ploiești, Slatina, Tîrgu-Jiu, Cluj Napoca, Satu Mare, Iași, Tulcea.
Relații la: tel. 035/415826, fax 035/421839.

SC ABROM SA
PRODUCE ȘI COMERCIALIZEAZĂ
corpuri abrazive cu liant ceramic, într-o gamă largă de forme și dimensiuni, folosite pentru rectificări industriale și gospodărești
NOU! discuri debitat Ø180 și Ø236
Bîrlad, str. Grigore Ignat nr.3 Tel. 035/415440, fax 035/421722, telex 034/119996

S.C. ROGER S.R.L.
vinde
NOI - TV 37", 55", combine digitale GOODMANS, electrocasnice.
SECOND HAND - frigidere, lăzi, vitrine orizontale și verticale, televizoare 37"-72", instalații aer condiționat.
PREȚURI PROMOȚIONALE
Roman, mag. Ștefan cel Mare nr.224, mag. Selenar, pietonal Ștefan cel Mare, bl.M6 tel/fax: 033-234880, tel.094551109

QUATTRO STAGIONI SRL ROMÂNIA
Importator en gros Italia
comercializează
stofe, tercoturi, tricoturi, mătăsuri, căptușeli, termocolant, blană sintetică, cupoane stofă la kg., căptușeli tapițerie
Roman, b-dul Republicii, nr.46 tel: 033-721820, fax: 033-232528, mobil 092389691

MICĂ PUBLICITATE pe Internet
- pentru persoane fizice
  - căutare oferte locuri de muncă în străinătate, matrimoniale, diverse
- pentru persoane juridice
  - OPORTUNITĂȚI DE AFACERI
  - SOLUȚII DE AFACERI

Mai multe detalii la tel. 032-271.333, int. 123

IMPORTANT!

■ Perfectăm acte vînzări-cumpărări-schimburi: terenuri, case, apartamente. Comision fix - 300.000 lei. Acum puteți dormi liniștit! Tel. 094/880245.

REPARAȚII LA DOMICILIU

■ Mașini de spălat, frigidere casnice, congelatoare, lăzi frigorifice. Garanție doi ani. Telefon 153409 sau 094-219067. (2814979)

■ Reparații frigidere, la domiciliul clientului. Garanție doi ani. Telefon 032/145523. (2815099)

■ Instalatori, montăm apometre plus sigilare, boilere, mașini de spălat, seturi "Melania" și încălzire. Oferim garanție. Program non-stop! Telefon 155159; 135829. (2814956)

■ Electrician autorizat, execut lucrări de reparații și instalații electrice, de orice natură. Telefon 113380. (3136252)

ÎNFIINȚĂRI SOCIETĂȚI COMERCIALE

■ procedură completă: redactare acte, Notariat, Judecătorie, Camera de Comerț, Administrația Financiară, ștampilă;

■ termen - 15 zile

■ MAJORARE CAPITAL SOCIAL:

■ obligatoriu, conform Ordonanței 32/1997

■ procedură completă

■ ACTE ADIȚIONALE DIVERSE, AVIZE ȘI AUTORIZAȚII FUNCȚIONARE:

■ aviz principiu Primărie;

■ autorizație sanitară de funcționare;

■ autorizație funcționare Primărie;

■ autorizație instalare firmă luminoasă.

■ Birou avocat - Cătălin Horga, Hotel "Unirea", et. 2, cam. 211. Telefoane 117733 sau 092211121, zilnic, orele 9,00 - 17,00; sîmbătă: 10,00 - 12,00. (0798407)

REPARAȚII TV LA DOMICILIU

■ Inginer service autorizat TV GOLDSTAR, ROYAL, NEI, SAMSUNG, FUNAI, LEVIS, HIGA, NIPPON, TEC, PROFEX, AUDISONIC, PHILIPS, CROMATIC, ALFA, TELECOLOR etc. Garanție 3 luni. Dețin telecomenzi, componente noi. Dispecerat 175160, urgențe 094/812981. (3136270)

REPARAȚII LA DOMICILIU - MONTĂRI APOMETRE

■ Inginer, repar, instalez mașini de spălat (toate tipurile), mașini de cusut etc. Montez apometre. Telefon 092/783414; 233216.

■ Transport marfă și persoane cu Dacia break, pe orice distanță. Seriozitate, confort și siguranță. Telefon 122769.

■ Apometre, materiale și montaj - 450 mii lei/buc. - sau montaj și materiale - 150 mii lei/buc., alte instalații sanitare. Telefon 259089, 219298. (3136007)

■ Montez și sigilez apometre, ieftin, rapid și cu plata în rate. Garanție - 10 ani. Telefon 213266, după orele 16,00. (2815251)

■ Instalatori sanitari, executăm instalații sanitare, montări apometre, mașini de spălat. Oferim garanție 3 ani. Telefon 123166. (3136458)

■ Inginer, diriginte șantier, atestat M.L.P.A.T., evaluator terenuri, clădiri, doresc colaborare firme interesate. Telefon 250721; 216861. (3136406)

■ Zugravi, serioși, nebăutori, executăm zugrăveli în var lavabil (relief), tapet, gresie, faianță, seturi baie, apometre. Telefon 222136 sau 094/514571. (3136181)

■ Transport marfă - 2 tone. Prețuri negociabile, deosebite. Caut colaborare cu societate. Telefon 092.888890, 036 / 442633. (GL - 4914429.1.14.)

■ Montez gresie și faianță, 30.000 lei/mp, zugrăvesc apartamente, ieftin și rapid. Telefon 220620. (3136183)

■ Executăm la comandă stupi albine, elemente stupi, rame stupi; preț avantajos, calitate superioară. Telefon 227216.

Decese

Nemîngîiați și răniți de durerea despărțirii, familia preot Ioan Zaharia Curtean anunță, în apropierea celei de-a 63-a trepte a vieții, trecerea în eternitate a scumpei noastre mame și bunică - MINERVA SIDENCU. Va trăi pururi în sufletele noastre! (2797294)

Copiii, familia ing. Septimiu și Adriana Sidencu, nepotul Alexandru (Dodo) anunță cu profundă suferință încetarea fulgerătoare din viață a scumpei lor mame și bunică MINERVA SIDENCU. Ești veșnic în eternitatea sufletelor noastre! Ceremonia de înhumare va avea loc astăzi, 9 martie, orele 12.00, la cimitirul "Sf. Vasile" - capelă. (2797295)

Cu sufletele pline de durere, frații și surorile: Petru, Corneliu, Lenuța, Paulina și Maricica anunță încetarea fulgerătoare din viață a scumpului lor frate TONI ROMILA. Nu te vom uita niciodată! (8947940)

Cu inima îndurerată pentru tot restul vieții, mama anunță neașteptata stingere din viață a fiului său - TONI ROMILA. Îți voi păstra amintirea vie! (8947940)

Valentina - fiică, Iulian - ginere, Gabriel și Dănuț - nepoți, Anișoara - soră anunță cu adîncă durere în suflet trecerea în neființă a celei care a fost MARIA GAVRILĂ de 72 ani. Înhumarea va avea loc marți, 9 martie 1999, orele 14.00, la cimitirul "Eternitate". Dumnezeu s-o odihnească!

Cu adîncă durere, prof. Cătălina Broos anunță decesul mamei sale, ing. CĂTĂLINA DUGENIUC (79 ani). Înmormîntarea va avea loc marți, 9 martie, orele 13.00, la cimitirul "Eternitate". (2815278)

Cu nemărginită durere, Elena - soție, Luminița - fiică și rudele apropiate anunță trecerea în veșnicie a celui care a fost ing. DUMITRU SOLCAN. Înmormîntarea va avea loc miercuri, 10 martie, orele 12.00, la cimitirul "Eternitate", capela catolică. (3136249)

Familiile Scripcariu și Buliga anunță cu profundă durere încetarea din viață a scumpei loc ELISABETA ISAC (TANTI SAVICA) și sînt alături de Magda la greaua pierdere suferită. Înmormîntarea are loc astăzi, orele 12.00, la cimitirul "Sf. Treime". Amintirea ei va rămîne veșnic în sufletele noastre. (3136230)

Familia ing. Vasile Axinte, impresionată nemărginit de moartea fulgerătoare a celui care a fost tehnician viticol SERGIU CIHODARIU, colaborator de aproape 30 de ani, este alături de soția Mariana și de fiii săi, în aceste clipe tragice, și le transmite sincere condoleanțe. Viața tehnicianului SERGIU CIHODARIU se confundă cu existența viilor dealurilor tomeștene care îi vor duce lipsa iar amprenta activității sale va rămîne pentru totdeauna imprimată în trecutul și viitorul Fermei viticole Tomești din SCA "Bucium" SA. Profesionalismul, moralitatea, dragostea de oameni, demnitatea și altruismul său au fost calitățile esențiale care au marcat personalitatea sa distinsă și respectată ce va rămîne pentru totdeauna în memoria celor cu care a colaborat. Dumnezeu a făcut cu el o mare nedreptate! (2815277)

Familiile Lică Huluță și Popovici anunță moartea fulgerătoare a celei care a fost ELENA (NANA LILI) GUSULESCU, în vîrstă de 64 ani. Cei care o vor păstra veșnic în amintirea lor sînt soțul Nelu, sora Lica, frații Ionel, Tuță, Traian, nepoții și strănepoții. Înmormîntarea va avea loc marți, 9 martie 1999, la orele 14.00, la cimitirul "Eternitate". Lacrimi și flori pe al ei mormînt. Dumnezeu s-o ierte! (2815276)

Condoleanțe

Dr Letiția Pasnicu, familiile Buruiană și Ungureanu împărtășesc marea durere a familiei profesor dr Marius și Maria Cîrlan și-i transmit cele mai sincere condoleanțe în aceste momente de suferință pricinuită de decesul mamei. Dumnezeu s-o ierte! (2815269)

Colectivul Atelierului de *Echipamente din cadrul SC* FORTUS SA transmite sincere condoleanțe dlui ing. Lascăr Gogeneață pentru pierderea socrului și este alături de familia îndoliată în momentele de durere prin care trece. Dumnezeu să-l odihnească! (2815275)

Famiile Constantin Picincu și Mihai Balașa transmit sincere condoleanțe familiei Sidencu - str. N. Iorga nr. 49 - pentru pierderea mamei. Dumnezeu s-o odihnească! (2815373)

Colectivul A.T.I. al Spitalului de Copii "Sfînta Maria" este alături de colega Valentina Musteață la marea durere pricinuită de pierderea mamei și-i transmite sincere condoleanțe.

Locatarii blocului A1 - Podu Roș regretă decesul fulgerător al bunei noastre vecine ZAMBILA GHEORGHIU și transmit sincere condoleanțe familiei îndoliate. (2303121)

Colectivul Serviciului ORL al Spitalului "Sf. Maria" este alături de dna Valentina Musteață la pierderea grea suferită prin decesul mamei sale. (2815280)

Colegele din secția a II-a Neurochirurgie sînt alături de dna Lenuța Romila, la marea durere pricinuită de pierderea soțului. Dumnezeu să-l odihnească în pace! (2815282)

S-a stins din viață DUMITRU N. SOLCAN care a suferit ani îndelungați în temnițele comuniste. Dumnezeu să-l ierte și să-l odihnească în pace! Condoleanțe familiei. Asociația Română a Foștilor Deținuți Politici. (3136250)

Colectivul Direcției Regionale de Poștă Iași este alături de domnul director comercial, ec. Ion Lemnaru, în clipele grele prin care trece pricinuite de decesul tatălui. Alinare sufletelor îndurerate, condoleanțe familiei. (3136240)

Colectivul Atelierului de Instalații din HABITAT PROIECT SA Iași își exprimă întreaga compasiune și este alături de doamna Constanța Hociung la marea durere pricinuită de moartea neașteptată a soțului și transmite sincere condoleanțe întregii familii. Dumnezeu să-l odihnească în pace! (3136245)

Colectivul "Electrice" din cadrul Institutului HABITAT PROIECT SA regretă profund dispariția neașteptată a distinsului coleg, șef, referent CTE de specialitate, ing. IOAN HOCIUNG. Am pierdut un adevărat coleg, un om de o mare noblețe sufletească pe care nu-l vom uita niciodată. Transmitem sincere condoleanțe familiei și sîntem alături de ea în aceste clipe grele. Dumnezeu să-l ierte și să-l odihnească! (3136244)

Prietenii sînt alături de Marius Hociung și de familia îndurerată din mijlocul căreia a plecat pentru totdeauna cel care a fost ing. IOAN HOCIUNG. Dumnezeu să-l ierte! (3136238)

Florentina Ungureanu - cumnată, Elena Chiragosian și copiii - Ionel și Constantin Chiragosian sînt alături de Maria și Dumitru Ungureanu, la marea durerea pricinuită de decesul mamei ANICA PĂVĂLOI din satul Poieni, comuna Schitu-Duca. Condoleanțe întregii familii. (3136237)

La ceas de grea cumpănă și adîncă durere a familiei Sopârlă-Pancu pricinuită de dispariția neașteptată a fiicei lor - MAGDALENA, cadrele didactice și personalul TESA de la Liceul de Artă sînt alături de familia îndoliată și-i transmit întreaga lor compasiune. (3136186)

Familia Ion Neagoe regretă dispariția prematură din viață a prietenului ANTON (TONI) ROMILA și transmite familiei îndoliate sincere condoleanțe. Dumnezeu să-l odihnească în pace! (3136233)

Colectivul de educație al Centrului de Plasament nr. 2 este alături de colega Carmen Vasiliu la marea durere pricinuită de pierderea tatălui. Sincere condoleanțe! (3136185)

Prietenii, familiile Sermeșanu, Bejenaru, Nechifor, Condriuc, Diaconu sînt alături de familia Gigi și Milica Antonaș la greaua pierdere suferită prin decesul tatălui. Dumnezeu să-l ierte!

Familiile Constantin Florescu și Ilie Gheorghe regretă dispariția bunului lor vecin ing. SORIN VASILIU. Condoleanțe familiei îndoliate. (3136184)

Nepoții - Laurica, Romică și Didi - împreună cu familiile lor sînt alături de tanti Aglaia, familia Gigel și Maricica Sălăvăstru la greaua pierdere suferită prin decesul lui nenea ION SĂLĂVĂSTRU. Dumnezeu să-l ierte! (3136476)

Sincere condoleanțe dnei diriginte Cătălina Broos din partea clasei a XII-a F - Grup Școlar de Arte și Meserii "Gheorghe Asachi" - pentru pierderea suferită. (2815283)

Colectivul societății ROSE SRL este alături de dra ec. Gianina Ostaci în aceste momente de suferință și transmite sincere condoleanțe.

Familia Simon este alături de doamna Elena Șopârlă-Pancu, în clipele grele pe care le trece prin dispariția fulgerătoare a fiicei MAGDALENA. Dumnezeu s-o ierte! (3136236)

Colegii Detașamentului de Pompieri Iași 1 transmit sincere condoleanțe domnului plt. adj. Aurel Mavriș, în aceste momente grele pricinuite de decesul tatălui său. Dumnezeu să-l odihnească în pace!

Comemorări

Astăzi, 9 martie 1999, se împlinesc trei ani de la trecerea în neființă a celui care a fost un om cu înaltă ținută sufletească, un deosebit soț și tată - GHEORGHE GH. MELINTE. Comemorarea va avea loc marți, 9 martie 1999, la cimitirul "Eternitate", la orele 14,00. Ne rugăm lui Dumnezeu să te ierte și să-ți odihnească în pace sufletul tău nobil. Nu te vom uita niciodată. (3136231)

CENTRE PRELUARE ANUNȚURI MICA PUBLICITATE - MONITORUL

1001 Articole - Menaj - Podu Roș
S.C. METALO-CHIMICE S.A.
Magazinele C.130 și C.131
Comercializează:
- obiecte de uz casnic
- veselă și obiecte de menaj
- electrice și electronice

Program: luni - vineri 8.00 - 20.00; sîmbătă 8.00 - 16.00

C.M.V.- Podu de Piatră
Oferă:
- produse alimentare, dulciuri, băuturi alcoolice
- cosmetice

Bun gust și calitate la prețuri atractive!
Program: luni-vineri 6.00-21.00; sîmbătă 7.00-21.00; duminică 8.00-20.00
Complex Podu de Piatră, tel. 032/233859

FLORA - Tătărași
Oferă:
- carne, preparate din carne
- lactate, specialități, dulciuri
- pîine, produse de panificație
- băuturi alcoolice

Cele mai mici prețuri! Calitate garantată!
Program: luni-vineri 6.00-20.00; sîmbătă 7.00-15.30; duminică 8.00-14.00
Str. Vasile Lupu nr. 110, tel. 032/175094

VAMA VECHE - Gară
La intrarea în magazinul SC SOMETCHIM SA (partea stîngă)
Magazin universal
Program: luni-vineri 8,00-16,00 sîmbătă 8,00-12,00
Situat la intersecția dintre strada Gării și Străpungerea Silvestru.

ELGINA - Alexandru cel Bun
CASĂ DE AMANET
Oferă:
- preparate din carne
- lactate, pîine, băuturi alcoolice
- zahăr, ulei, ouă, făină, dulciuri
- produse pentru curățat și uz casnic

Prețuri minime!
Program: luni-vineri 7.00-20.00; sîmbătă 7.00-14.00; duminică 8.00-14.00
Bd. Al. cel Bun nr. 44, tel. 032/152070

AF URSACHI
- ziare
- reviste
- cărți
- librărie
- flori
- cosmetice

Tg. Frumos, str. Cuza Vodă, bl. 41 (zona Pieței) tel. 710774

TELEFOANE UTILE - CABINETE ȘI FARMACII VETERINARE

ASOCIAȚIA CHINOLOGICĂ A MUNICIPIULUI IAȘI (singura recunoscută de A.CH.R. și F.C.I.)
Str. Sf. Atanasie nr. 12. Relații la telefon **032/217111, 032/112391**

CLINICĂ INTERSERVICE VET
Str. Sf. Atanasie nr. 12
NON STOP
- tratamente la domiciliu

☎ 032/217111, 032/112391

FARMACIE VETERINARĂ "INTERSERVICE VET"
Str. Bacinschi nr. 9 (lîngă alimentara NEST-Autogară)
zilnic : 8.00 - 20.00
sîmbăta și duminica :8.00 - 14.00
☎ 214983

FARMACIE VETERINARĂ "INTERSERVICE VET"
Piața Chirilă
zilnic : 9.00 - 17.00
sîmbătă : 9.00 - 13.00

ROMVAC COMPANY SA
Depozit en gros de medicamente și vaccinuri de uz veterinar
Str. Sf. Atanasie 12
☎ 032/217111, 032/112391

CABINET ANIMAVET
Aleea Oltea Doamna (în spatele Bisericii Catolice din Nicolina)
zilnic : 10.00 - 13.00; 16.00 - 19.00
sîmbătă, duminică : 10.00 - 13.00
☎ 126521

CABINET VETERINAR PROVET IAȘI
Str. Smîrdan nr. 93 C
zilnic : 9.00 - 13.00, 15.00 - 20.00
sîmbătă : 9.00 - 15.00
duminică : 10.00 - 13.00
☎ 233.772, 092.376.433 (NON STOP)

CABINET HELPVET și punct farmaceutic
Str. Pojărniciei nr. 10 (lîngă Liceul C. Negruzzi)
zilnic : 9.00 - 13.00, 16.00 - 20.00
sîmbătă : 10.00 - 13.00
duminică : 10.00 - 13.00
☎ 032/145441, 094502628

CLINICĂ ȘI FARMACIE UNIVET
Str. Ion Creangă 15 (lîngă Alimentara Triumf)
zilnic : 8.00 - 20.00
sîmbătă : 9.00 - 13.00
duminică : 9.00 - 13.00
☎ 032/176647

FARMACIE W-2000
Str. C. Negri (lîngă Biserica Bărboi - Tg. Cucu)
zilnic: 9.00 - 17.00
sîmbătă, duminică: 9.00 - 12.00
☎ 032/212342

CABINET DUOVET
Str. Nicolae Gane nr. 25
zilnic : 16.00 - 20.00
sîmbătă: 10.00 - 13.00
duminică - închis
☎ 092555155, 032/214773

FARMACIE VETERINARĂ BIOVET DEPOZIT MEDICAMENTE DE UZ VETERINAR
Str. Primăverii nr. 23 (lîngă Policlinica Industrială)
zilnic: 9.30 - 17.30
sîmbătă: 9.30 - 13.00
duminică: închis
☎ 032/233414

FARMACIE VETERINARĂ MEDIVET
Str. Păcurari, bl. 543, parter
zilnic: 8.00 - 19.00
sîmbătă: 9.00 - 14.00
duminică: 9.00 - 11.00
☎ /FAX 032/217869

FARMACIE "WHITE FOX"
Str. Străpungere Silvestru 9, parter
☎ /FAX 032/143241

CARNETUL ZILEI

TVR 1

6,00 România, ora 6 fix! vă oferă Cafeaua de dimineață cu Mircea Diaconu și Diana Lupescu
9,00 TVR Cluj-Napoca
10,00 TVR Info
10,05 TVR Iași
11,00 TVR Timișoara
12,00 TVR Info
12,05 Dna King, agent secret (r). Ep. 65
13,00 Credo (r)
14,00 TVR Info
14,10 Santa Barbara (r). Ep. 794
15,00 Inamicul public nr. 1: Intoleranța
15,30 Eclesiast '99
16,00 Emisiune în limba maghiară
17,00 În flagrant. Moștenirea lui Henri Coandă; Misiune imposibilă

17,30 Familia Simpson (d.a., SUA). Ep. 19

18,00 TVR Info
18,10 Sunset Beach (SUA, 1997). Ep. 418
19,00 Jumătatea ta (concurs)
20,00 Jurnal. Meteo. Sport. Ediție specială

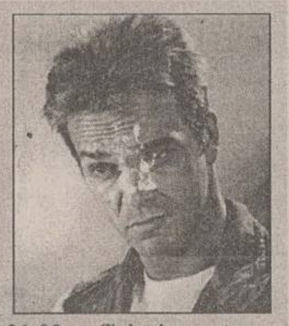

21,00 Telecinemateca: "Alertă maximă" (Finlanda, 1995). Cu: *James Russo*, Cynda Williams, Paul Calderon. Regia Mika Kaurismaki

22,30 Platoul de filmare
22,55 Jurnalul de noapte. Sport
23,10 Opinia publică
0,10 Video-tonomat

TVR 2

7,00 TVM. Telematinal
8,00 S.O.S. - La capătul lumii (d.a./r, Franța, 1996); Patru surori (SUA, 1995)
8,50 Știri bancare și bursiere (r)
9,00 Documente culturale (r)
9,55 Ultimul tren (r)
10,55 SOS Patrimoniul (r)
11,25 Primul val (r). Ep. 15
12,15 Studioul șlagărelor
12,35 Infinitul lung brâncușian
13,05 TVR Info
13,10 Rebelul (Spania, 1989). Ep. 2
14,00 Conviețuiri
15,00 TVR Info
15,10 Limbi străine: Franceză
15,35 Patru surori (d.a., SUA, 1995)
16,00 Țiganca (Argentina, 1996). Ep. 153

16,45 Santa Barbara (SUA). Ep. 795

17,30 Tribuna partidelor parlamentare

17,55 Fotbal: România-Israel (meci amical al echipelor de tineret). În pauză: Știri bancare și bursiere

19,55 Uvertura la opera "Oberon" de Carl Maria von Weber
20,10 D-na King, agent secret (SUA). Ep. 66
21,00 Sensul tranziției. Trafic
21,45 Fotbal: A.C. Parma-Internazionale Milano, în semifinalele Cupei Italiei
23,45 Pelerinaje
0,10 Tineri interpreți
0,30 TVM. Mesager

PRO TV

7,00 Bună dimineața, Pro TV e al tău!
9,10 Cărările iubirii (r)
10,00 Tînăr și neliniștit (r)

11,00 Patru nunți și o înmormîntare (r)

12,30 Seinfeld (r)
13,00 Știrile Pro TV
13,05 Hercule, ep. 13
14,00 Xena, printesa războinică, ep. 13
15,00 Spirit de echipă, ep. 17
15,30 Tînăr și neliniștit, ep. 698
16,15 Cărările iubirii, ep. 43
17,00 Știrile Pro TV

17,30 Dreptul la iubire, ep. 68

18,15 Știrile Pro TV
18,20 Riști și cîștigi
18,50 Roata norocului
19,30 Știrile Pro TV
20,30 Aventura, ep. 4

21,30 N.Y.P.D. Blue - viață de polițist, ep. 52

22,15 Știrile Pro TV
22,30 Susan, ep. 4
23,00 Știrile Pro TV. Profit
23,30 Profesiunea mea, cultura (talk-show)
1,00 Război în viitor, ep. 15
1,45 Dragul de Raymond, ep. 56
2,15 Vărul din străinătate, ep. 4
2,45 Cheers, ep. 128
3,15 Profesiunea mea, cultura (talk-show/r)
4,30 Spirit de echipă (r)
5,00 Riști și cîștigi (r)
5,30 Roata norocului (r)
6,00 Dreptul la iubire (r)

ANTENA 1

6,40 Agenția de presă (r)
6,45 Dimineața devreme
10,00 Știri
10,15 Agenția de presă (r)

10,20 Cafea cu parfum de femeie, ep. 50, 51

11,30 Odiseea americană (do), ep. 1
12,00 Pericol iminent (r)

13,00 Cronici paranormale (SUA/Canada 1996-1997), ep. 19

14,00 Știrile amiezii
14,30 Foișorul de foc (talk-show)
15,30 Dallas, ep. 183
16,30 Știri
17,00 Trei destine, ep. 102
17,50 Zodiac
18,00 Uraganul, ep. 40
19,00 Observator
19,30 Marius Tucă Show

21,00 La asfințit (dramă, SUA, 1996). Cu: *Shirley MacLaine*, Bill Paxton, Juliette Lewis, Miranda Richardson, Ben Johnson, Scott Wolf, Jack Nicholson. Regia: Robert Harling

23,00 Observator
23,30 Agenția de presă
23,35 Schimbul de noapte (talk-show)
1,05 Agenția de presă (r)
1,10 Navarro, ep. 14
2,40 Observator (r)
3,10 Uraganul (r)
4,10 Foișorul de foc (r)
5,10 Dallas
6,10 Odiseea americană (do/r)

TELE 'M - PRIMA

7,00 Povești de iubire (r)
8,30 Cinemagia (r)
9,00 Prima oră (magazin matinal)
12,00 Christine Cromwell. Ep. 7
13,00 Focus 13 (știri)
13,10 Atingerea îngerilor. Ep. 73
14,05 Celebri și bogați. Ep. 73
15,00 Maria Mercedes. Ep. 73
16,00 Focus 16 (știri)
16,10 Tia și Tamera. Ep. 71

16,30 Malcom & Eddie. Ep. 71

17,00 Jerry Springer. Ep. 77
18,00 Focus (știri)
18,50 Real TV
19,00 Detectivi de elită. Ep. 47
20,00 Camera ascunsă
20,30 Brooklyn South. Ep. 15

21,30 Dosarele Y

22,30 Focus + (știri)
23,00 Ultima ediție (talk show)
1,00 Colpo grosso (show)
1,30 Focus + (r)
2,00 Real TV (r)

TV EUROPA NOVA

7,00 Actualitatea Tele 7
7,10 Bună dimineața, România
10,00 Actualitatea Tele 7
10,15 Dintre sute de ziare (r)
11,00 Gala Tele 7 (r)
12,00 Rendez-vous duminical (r)
14,05 Magazinul de sîmbătă seara (r)
15,00 Post Meridian
16,30 O singură viață, ep. 66
17,15 Clip
17,30 Stadion
18,15 Logos
18,45 Infonova
19,15 Pronosport

19,25 Starsky și Hutch, ep. 29

20,20 Telejurnal
20,45 Clipuri muzicale
21,00 Dintre sute de ziare
21,35 Pacific Drive, ep. 28
22,00 Dincolo de stadion
23,35 Lou Grant, ep. 5 (partea I)
0,00 Actualitatea Tele 7
0,15 Lou Grant, ep. 5 (partea a II-a
0,45 Ora H (emisiune de confesiuni)
2,15 Actualitatea Tele 7
2,25 Preluare Worldnet
5,00 Preluare Deutsche Welle

RADIO NORD - EST

6.30 - 10.00 Micul dejun. Emisiune matinală de informații și muzică, știri din actualitatea locală, informații utilitare, horoscop, informații economice, relatări, interviuri în direct, concursuri (6.00-6.30; 8.00-8.15 Buletinul de știri și programul Actualitatea preluate de la BBC; 9.15 Alo, Generația Șto?! - telefonul care te surPRINDE - rubrică de Daniel Buzdugan și Octavian Tudorache). Realizatori: Livia Susanu și Emanuel Botezatu
10.00-14.00 4 ore'n SCHIMBUL DOI. Timp de patru ore în contact direct cu viața orașului: informații din actualitatea locală, editorialul zilei, concursuri și muzică (11.00-11.15 - BBC); 12,35 Scurtă istorie; 13.15 Alo, Generația Șto?! - telefonul care te surPRINDE - rubrică de Daniel Buzdugan și Octavian Tudorache. Realizator Gabriel Avasiloaei
14.00-14.30 BBC: Buletinul de știri și Actualitatea
14.30-18.00 După amiaza cu Leo. Informații sportive (14.45), știri, interviuri, concursuri, muzică. Realizator: Cristi LEOnte
17.00 Puls Nord Est - cel mai important grupaj informativ al
18.00-18.30 BBC: Buletinul de știri și Actualitatea
18.30-21.00 Buzduganul de seară. Emisiunea de divertisment: muzică și concursuri; 18.35 Scurtă istorie
21.00-21.30 BBC: Buletinul de știri și Actualitatea
21.30-22.00 Puls Nord Est - ediția de seară (știri, reportaje, interviuri, relatări din actualitatea local și națională)
22.00-0,00 Exercitii de întelegere. Talk show realizat de Dorin Popa
0.00-5.30 Noapte country

Radio CONTACT

5,00-8,00 "Bună dimineața!" - emisiune matinală
8,00-11,00 Pauzele de dimineata (realizator Ionut Pohrib)
11,00-14,00 În buricu' tîrgului (realizator Gabi Jugaru)
14,00-19,00 Contact FM. Program de divertisment: muzică non-stop, concursuri, informatii diverse
19,00-22,00 Club FM (realizatori Aurel Nedelcu și Ovidiu Movila)
22,00-23,00 Fabrica de hituri (realizator Alex Preda)
23,00-0,00 Contact Gold (realizator Alexandru Gheorghias). Emisiune de oldies but goldies (muzică pop din anii '50-'80)
0,00-3,00 Super 50 (reluare)

Contact știri - în fiecare oră, între 4,30-0,30
Revista presei: centrale - 7,45; locale - 8,20
BBC World Service (în limba română). Buletin de știri și rubrica Actualitatea - 18,00-18,30
Actual 91,9%. Emisiune de știri și actualități locale - 19,00-19,15
Contact horoscop - în fiecare oră, între 5,50-9,50
Vocea poporului de Gabi Jugaru - 8,08; 13,13; 19,19
Divertis Radio Contact blitz - 7,40; 9,40; 18,40

Radio E. NOVA

7.00-10.00 Fuga la serviciu - Cătălin Popescu
10.00-13.00 Trei ceasuri rele - Cristina Chinole
13.00-16.00 Program de redresare - Cătălina Susanu
16.00-19.00 Rucsacul cu muzică - Viorel Cracalcanu
19.00-20.00 Hoțul de melodii - Mihai Cozma
20.00-23.00 Paznic de seară - Ionuț Ciurea

Posturile de televiziune își rezervă dreptul de a-și modifica programul în ultimul moment, în funcție de evenimentele zilei sau de necesitățile lor proprii.

Programul cinematografelor

"VICTORIA"

"N-am uitat ce-ai făcut astă-vară"

Producție SUA, 1998. Thriller psihologic cu Freddie Prinze, Jennifer Love Hewitt, Muse Watson, Bill Cobbs, Matthew Settle.
Premieră.
Ora 9,00 - **7.000 lei.**
Orele: 11,00; 13,00; 15,00; 17,00; 19,00 - **12.000 lei**

"COPOU"

"Îngeri căzuți"

Producție Franța, 1998. Dramă sentimentală distinsă cu două premii Cannes '98 - Elodie Bouchez și Natacha Regnier și cel mai bun debut regizoral: Erick Zonca.
Premieră.
Ora 9,00 - **5.000 lei.**
Orele 11,00; 13,00; 15,00; 17,00; 19,00 - **8.000 lei**

REPUBLICA

"Aventuri la firul ierbii"

Producție SUA, 1998. Lung mettraj de animație. Comedie a cărei eroi sînt insectele.
Premieră.
Ora: 9,00 - **6.000 lei**
Orele: 11,00; 13,00; 15,00; 17,00 - **10.000 lei**.

"Îmblînzitorul de cai"

Producție SUA, 1998. Dramă romantică cu Robert Redford.
Ora: 19,00 - 12.000 lei.

"DACIA"

"Haiducii lui Șaptecai"

Producție România, 1971. Film de aventuri cu Florin Piersic.
(Sîmbătă și duminică, ora: 10,00 - **4.000 lei.)**
Ora: 14,00 - **6.000 lei.**

"Răzbunarea tatălui"

Producție India, 1993. Melodramă muzicală.
Ora: 16,00; 18,00 - **6.000 lei.**

ACASĂ

7,00 Celeste se intoarce (r)
7,45 Guadalupe (r)
8,30 Căsuța poveștilor (r)
9,00 Dragostea nu moare (r)

9,50 Regina africană (r)

11,45 Viața noastră (r)
12,30 Dragoste și putere (r)
13,15 Misterioasa doamnă (r)
14,00 Surorile (r)
15,00 Marimar, ep. 28
16,00 Celeste se intoarce, ep. 28

16,45 Guadalupe, ep. 139

17,30 Viața noastră, ep. 3
18,30 Dragostea nu moare, ep. 83
19,25 Căsuța poveștilor
20,00 Dragoste și putere, ep. 322
20,45 Misterioasa doamnă, ep. 185
21,30 Surorile, ep. 57

22,30 Cinemateca de acasă: Anastasia, fratele meu (Italia, 1973). Regia: Steno. Cu: *Alberto Sordi*, Richard Conte, Franco Angrisano, Thomas Chu, Edoardo Faieta, Luciano Pigozzi.

0,45 Războiul conjugal, ep. 9

Oferta săptămînii: TELECOMUNICAȚII

Telefoane celulare GSM în 6,12 sau 24 RATE
EuroBIT
Bosch COM 608 = 99 $ + TVA
Oferta CONNEX:
CONECTARE GRATUITĂ pentru TOTDEAUNA
2 LUNI ABONAMENT GRATUIT *
*ofertă valabilă numai până la 30 aprilie 1999
Complex Comercial Ștefan cel Mare
T/F: 032 214010, GSM: 092 358006
EXPERT CENTER

Tec Telecom
Noi spunem ZERO distanțelor
STR. CALEA CHIȘINĂULUI NR. 17 Parter
TEL./ FAX : 032-232638 , 032-233910
SERVICE AUTORIZAT
- centrale telefonice,
- fax-uri și telefoane,
rețele structurate voce-date
dialog Serviciul GSM pentru tine
Reduceri importante de preț !
Marele premiu: RENAULT CLIO
OFERTA SPECIALĂ MARTISOR '99
Telefoane GSM și accesorii.
Conectare gratuită !
VÎNZĂRI ÎN RATE
Tec Telecom Dealer autorizat MOBIL ROM

le modèle
dealer autorizat
• Telefoane GSM
• Accesorii
Alcatel One Touch Easy
109$
Motorola d460
89$
Mobile World
dialog GSM
Str. Sf. Lazăr nr. 53 - tel./fax 239003

E timpul să comunici cu adevărat ... mai ieftin !
Cu telefonul tău fix sau mobil, prin fax, comunici la fel ca acum ...
Dar ceva ESTE schimbat față de ceea ce știai !
- Fără investiții în echipamente,
- Fără taxe de conectare,
- Fără formalități complicate,
- Ai acces la transmisii de voce și fax,
- De o calitate deosebită.
- Cu oferte speciale de utilizare,
- Prin 4 tipuri de servicii disponibile,
- La tarife competitive, în lei,
- Și gratuit, desfășurătorul de apeluri,
- Mult mai ieftin față de ceea ce știi,

Prima prezență americană reală în domeniul telecomunicațiilor internaționale.
Telefon: Iași: (032) 211130, (032) 216359
Brașov: (068) 153863 (068) 153864
Este oferta noastră ...
Un serviciu de telecomunicații disponibil pentru oricine ...

CAUTĂ PERFECȚIUNEA!
NOUA OFERTĂ MEDIACOM
dialog GSM Bun venit
119 USD
109 USD
99 USD
79 USD
Alcatel one touch easy in Dialog
mai mult ca perfect!
QUARTZ
Bd. Independenței, bl. Y1-Y2; tel: 14 61 52

TEKO INVEST CONNEX Dealer autorizat
SMART - 89 $
BOSCH 608 - 129 $
ERICSSON 628 - 129 $
MOTOROLA d 520 - 159 $
RATE!
Str. Sf. Lazar nr. 53 Tel./fax. 233553

REL COMPUTER DEALER AUTORIZAT
CONNEX GSM
NOU!
Pager ECO - CNM fără abonament
Telefoane celulare, accesorii
Iași, Șos. Arcu nr. 12, Bl. Z18, tel./fax 032-214190

GIROS COMPANY
În noul sediu din str. Sf. Lazăr nr. 45 032/210.872
Premii tentante!
Cumpără în perioada 15 februarie - 15 aprilie unul din pachetele Dialog Plus sau Premium!
GSM pentru tine, GSM pentru oricine!
ALCATEL ONE TOUCH EASY 129$
ALCATEL ONE TOUCH VIEW 189$
NOKIA 5110 217$
ALCATEL ONE TOUCH pocket 347$
dialog

TURISM

OLIMP - IAȘI
Str. Gavril Muzicescu nr. 6, bl. 7A, mezanin (fundație, deasupra Universității Petre Andrei),Tel: 215524, 215539
EXTERN:
ITALIA
GRECIA 9 zile, autocar: 01.04.1999
TURCIA: odihnă litoral: Anatalya, Kusadasi, Bodrum
Africa de Sud, SUA, Japonia, Peru, Egipt, Elveția, Thailanda, India, Franța, Spania, China, Dubai, Israel, Scandinavia.
INTERN:
Durău, Vatra Dornei, Sinaia, Predeal, Poiana Brașov, Călimănești, Felix, Herculane, Sovata, Tușnad, Covasna, Slănic Moldova.
OLIMP
Str. G. Musicescu nr. 6; tel. 215524, 215539

REDUCERI ÎN MARTIE
KLM
PRIN ICAR TOURS
Str. Costache Negri 43-parter, tel: 216.319, 111.310, fax: 217160
Rezervări non stop: 094.606426

REDUCERI ÎN MARTIE
PRIN ICAR TOURS
TAROM
Str. Costache Negri 43-parter, tel: 216.319, 111.310, fax: 217160
Rezervări non stop: 094.606426

REDUCERI ÎN MARTIE
Lufthansa
PRIN ICAR TOURS
Str. Costache Negri 43-parter, tel: 216.319, 111.310, fax: 217160
Rezervări non stop: 094.606426

ATLANTIC TURISM COMPANY
bd. Stefan cel Mare 10
galeriile comerciale, mezanin
tel: 032 - 213.872, 224.590
Sărbătorile de Paște în Grecia
Israel Pelerinaj în Țara Sfîntă
IMPORTANT! Facilități de plată!
Formula 1
Imola (Italia) — 2 mai
Monte Carlo — 16 mai
Monza (Italia) — 12 sep
bilete de avion și autocar în cele mai favorabile condiții și la cele mai bune prețuri

TOTEM AGENTIE DE TURISM
Excursii: ITALIA, GRECIA, FRANȚA/SPANIA, IRLANDA/ANGLIA, CEHIA, MALTA/CIPRU, SLOVENIA/CROAȚIA, AFRICA DE SUD
Avion: BRITISH AIRWAYS, Alitalia, swissair, MALEV Hungarian Airlines, KLM, Emirates, CSA Czech Airlines, AIR FRANCE, Lufthansa, BALKAN, TAROM, ROMAVIA, AUSTRIAN AIR LINES, TURKISH AIRWAYS
Autocar: Plecări din Iași: DOUBLE T, EURO TIME, ATLASSIB, Touring, EUROPABUS, TRANS EUROPA; ITALIA, ELVEȚIA, Germania, Spania, Franța, Portugalia, Anglia, Austria, Scandinavia, Benelux, Irlanda
PROGRAM EXCEPȚIONAL: Sărbătorile de Paște MALTA; Tabere iarnă / weekend munte: Sovata, Rarău, Tușnad, Cîmpulung Moldovenesc, Durău, Agroturism Bucovina, Sinaia, Predeal, Bușteni, Brașov, Vatra Dornei, Covasna, Slănic Moldova
Str. Păcurari nr. 8 (la 50 m de Biblioteca M. Eminescu), tel.: 032/217380, tel./fax: 032/213545, totem@mail.dntis.ro

COMPANIA de TURISM net
6600 Iași, Piata Unirii 6-Mezanin
Tel/Fax: 032-233.503-213.450
e-mail: net@nordest.ro
Internet: www.nordest.ro
TICKETING AERIAN ȘI RUTIER
PROGRAME EXTERNE
ANGLIA, ITALIA, SPANIA, FRANȚA, GRECIA, ASIA MINOR
PROGRAME DE WEEKEND
SEJURURI
KATERINI și NEA MAKRI (GRECIA),
ANTALYA și KUSADASI (TURCIA)
Tu știi cînd Noi știm unde
KLM, swissair, AIR FRANCE, TRANS-EUROPA, Lufthansa, British Airways, Olympic Airways, MDV, Austrian Airlines, TAROM, Turkish Airlines, MALEV, CSA, Hertz, eurolines, Touring, EURO TIME, LOT

fii cu ochii pe **prima!**

Brooklyn South
Criminali și victime...
O echipă de polițiști în acțiune...
marți, 20:30
prima
Anchete făcute cu sânge rece, pe subiecte fierbinți !
marți seara, 21:30
DOSARELE Y

HOROSCOP

Berbec (21 mart. - 20 apr.) Nu comoditatea vă lipsește, ci voința de a renunța la unele facilități inutile. V-ați descurca mai ușor dacă nu v-ar fi o povară prietenii abuzivi.

Taur Căutările dvs. sînt sterile cîtă vreme nu v-ați propus un obiectiv de lungă durată. Nu fugiți după o mină de aur sau de diamante ca să gîfîiți de oboseală.

Gemeni (21 mai - 21 iun.) Aveți sentimente generoase, dar și ranchiune extrem de durabile și de nezdruncinat. Cine are în dvs. un pieten fidel se poate bucura de elanurile dvs.

Rac (22 iun. - 22 iul.) Nu există pentru dvs. pedeapsă mai mare decît să vi se fure amintirile copilăriei și adolescenței. Veți spune că așa ceva nu este cu purință. Dar dacă este?

Leu (23 iul. - 22 aug.) Vă învîrtiți în jurul cozii fără să dați de capăt unei întrebări care vă neliniștește. Norocul vă scoate din încurcătură punîndu-vă sub nas răspunsul care vă chinuie.

Fecioara (23 aug. - 22 sept.) Nu aveți nici o tangență cu domeniul în care sînteți pur și simplu aruncat(ă). Simpatiile de care vă bucurați au dispărut ca prin farmec de cînd ați trecut în tabăra adversă.

Balanța (23 sept. - 22 oct.) Sînteți gata să vă înclinați în fața unor argumente cît de cît convingătoare. Nu știu cum se face, dar nici un argument care vi se prezintă nu vi se pare convingător.

Scorpion Dacă vă lăsați în grija altora, interesele dvs. nu vor fi în veci rezolvate, chiar dacă vi se promite marea cu sarea. Deplasați-vă la fața locului.

Săgetător (22 nov. - 21 dec.) Drama are și partea ei de comedie și nu vă puteți stăpîni să nu rîdeți laolaltă cu ceilalți. Nu vă cheltuiți energia în gesturi făcute de amorul artei.

Capricorn (22 dec. - 19 ian.) Vă enervează cînd cineva pune capriciile proprii deasupra intereselor de grup. Sînt însă situații cînd nu aveți nici o posibilitate de a riposta.

Vărsător (20 ian. - 18 feb.) Sînteți dispus(ă) să sacrificați o parte din timpul dvs. de dragul unui experiment ce se anunță interesant. Rezultatul vă interesează mai puțin decît experiența în sine.

Pești (19 feb. - 20 mar.) Nu puteți trata cu seninătate o problemă în care sînteți angajat(ă) și sufletește. Ați vrea să vă desprindeți de trecut, dar vă leagă de el prea multe fire.

Stanley Kubrick a încetat din viață

Regizorul american Stanley Kubrick, realizatorul unor filme de referință în istoria cinematografiei, precum "Odiseea spațială 2001", "Spartacus" sau "Portocala mecanică", a încetat din viață la vîrsta de 70 de ani, duminică, la Londra, unde a locuit în ultimii ani într-o izolare cvasitotală.

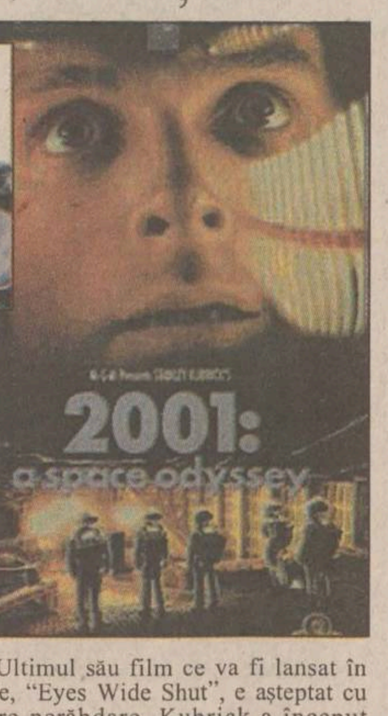

Născut pe 26 iulie 1928, la New York, Kubrick a fost un elev mediocru, pasionat de șah și jazz; la 17 ani a devenit fotograf profesionist pentru revista Look și la numai 25 de ani a regizat primul său film, "Fear and Desire" (1953). Următoarele filme, "Killer's Kiss" și "The Killing", au fost produse cu un buget minuscul, dar au avut succes, datorită unei surprinzătoare virtuozități a imaginii și uimitoarei autenticității a violenței. "Spartacus" și apoi "Lolita" au confirmat un regizor de primă clasă, criticat și reabilitat, pe rînd. Au urmat "Odiseea spațială 2001" (1968), "Portocala mecanică" (1971), "Barry Lindon" (1975), "Shining" (1979) și "Full Metal Jacket" (1987) unde a reprezentat, ca nimeni altul înaintea sa, felul în care erau pregătiți soldații din Marina americană înainte de războiul din Vietnam.

Ultimul său film ce va fi lansat în iulie, "Eyes Wide Shut", e așteptat cu mare nerăbdare. Kubrick a început lucrul la acest film cu cîțiva ani în urmă, filmările desfășurîndu-se în cel mai mare secret. Dorința lui de a păstra tăcerea asupra vieții sale personale și asupra muncii lui au intrigat atît presa britanică, cît și pe cea americană. Nu au lipsit nici ironiile privind mania sa pentru detaliu, pentru perfecționarea fiecărui cadru, din cauza căreia premiera ultimului său film, care îi are în rolurile principale pe Tom Cruise și Nicole Kidman a fost amîntă de nenumărate ori.

■ Steven Spielberg: "A fost un neînțeles, privit cu ironie pentru dorința sa de recluziune, numai pentru că nu-i plăcea să discute cu presa. Era mai mult decît generos atunci cînd îi plăceau filmele cuiva. Era capabil să telefoneze unui necunoscut numai pentru a-i spune cît de mult a fost impresionat de filmul aceluia. Pentru aceia care au avut norocul să-l cunoască, Kubrick a fost un om bun, ca un urs de pluș, gentil și pasionat".

■ Tom Cruise și Nicole Kidman: "Sîntem recunoscători că am avut șansa să împărtășim experiența realizării unui film cu el. A fost pentru noi ca un membru al familiei, un prieten care ne va lipsi teribil de mult".

■ Președintele Asociației Regizorilor din SUA, Jack Shea: "Kubrick a fost unul dintre giganții regiei, care merita cu adevărat titlul de geniu... Îi sîntem recunoscători că ne-a lăsat o moștenire fără egal prin filmele sale, pentru a ne inspira pe toți".

Roberto Benigni, cel mai bun actor al anului

Roberto Benigni, regizorul filmului "La Vita e Bella", nominalizat la Oscar și premiat la Cannes, a fost desemnat, duminică seara, de către Screen Actors Guild (SAG - Asociația Actorilor din America), cel mai bun actor al anului, pentru rolul său din acest film, la care a fost și coscenarist.

Benigni este primul interpret de limbă străină care cîștigă premiul SAG pentru actorie. Așa cum se aștepta și publicul, Benigni nu a dezmințit reputația sa de tip imprevizibil. După ce a urcat pe scenă pentru a primi trofeul, el a luat-o în brațe pe ***Helen Hunter*** - cea care i-a înmînat premiul - și a început să se învîrtească. ***"Sînt atît de plin de bucurie, încît fiecare organ al trupului meu se mișcă în felul lui, foarte ciudat"***, a declarat el, cel care i-a surclasat pe ***Joseph Fiennes*** **("Shakespeare in Love")**, ***Tom Hanks*** **("Saving Private Ryan")**, ***Ian McKellen*** **("Gods and Monsters")** și ***Nick Nolte*** **("Affliction")**. Benigni a amintit de ***Stanley Kubrick***, care a încetat din viață duminică, numindu-l "un maestru care a făcut film în limbajul viselor".

■ ***Gwyneth Paltrow***, considerată favorită la premiul Oscar, a primit trofeul SAG pentru cea mai bună actriță. ***"Este o onoare imensă să fiu astfel apreciată de colegii mei"***, a declarat Paltrow, care le-a învins pe ***Cate Blanchett*** **("Elizabeth")**, ***Jane Horrocks*** **("Little Voice")**, ***Meryl Streep*** **("One True Thing")** și ***Emily Watson*** **("Hilary and Jackie")**. Gwyneth Paltrow a dedicat premiul mamei sale, actrița Blythe Danner, pe care a numit-o **"cea mai strălucitoare, frumoasă și profundă actriță"**.

■ La categoria **"cea mai bună actriță în rol secundar"**, cîștigătoare a fost ***Kathy Bates***, pentru rolul din **"Primary Colors"**. ***Robert Duval*** a primit trofeul echivalent masculin, pentru **"A Civil Action"**.

■ În cadrul categoriilor producțiilor de televiziune, cel mai bun serial dramatic a fost desemnat, pentru a patra oară în ultimii cinci ani, **"E.R." ("Spitalul de urgență")**. ***Premiul pentru cel mai bun serial de comedie*** a fost decernat producției **"Ally McBeal" (foto).** SAG Award pentru cel mai bun actor în serial dramatic a fost acordat lui ***Sam Waterson***, pentru **"Law & Order"**, iar ***Julianna Margulies*** a cîștigat, pentru a doua oară consecutiv, titlul de cea mai bună actriță, cu rolul asistentei Hathaway din "Spitalul de urgență".

■ La categoria serialelor de comedie, actorii cîștigători au fost ***Michael J. Fox***, pentru rolul din **"Spin City"** și ***Tracey Ullman***, pentru **"Tracy Takes On"**. ***Christopher Reeve*** a cîștigat și el un SAG Award, pentru rolul din **"Rear Window"**. Premiul SAG pentru întreaga carieră a fost decernat lui ***Kirk Douglas***, pentru cele peste 80 de filme în care a jucat.

TIMP LIBER

Opera Română

■ Miercuri, 10 martie, orele 18.30 - "Ernani", operă în trei acte de G. Verdi. Conducerea muzicală Leonard Dumitriu;

Teatrul Național

■ Astăzi, orele 19.00: "Don Juan", după Molière și Tirso de Molina. Regia Irina Popescu Boieru;

Teatrul Național Iași, în colaborare cu Universitatea de Arte "G. Enescu" Iași, prezintă mîine, de la orele 18.00, la Sala Studio, "Sub zodia lui Sisif", spectacol prezentat de studenții anului IV - Actorie, clasa prof. Constantin Popa - Adi Carauleanu;

■ Joi, 11 martie, orele 19.00 "Visul unei nopți de vară" de Shakespeare. Regia Ion Sapdaru;

■ Vineri, 12 martie, orele 19.00 "Teibele și demonul ei" de Isaac Bashevis Singer și Eve Friedman. Regia Alexander Hausvater;

Sala Studio

■ Joi, 11 martie, orele 18.00 "Alarma" de Olga Delia Mateescu. Regia Silvia Ionescu;

Programe ale Fundației Soros

Fundația pentru o Societate Deschisă - Iași: Finanțarea Inițiativelor Voluntare - Rețeaua Fundaților Soros încurajează renașterea voluntarismului ca una din premisele constituirii unei societăți civile puternice. În acest sens, Fundația pentru o Societate Deschisă și-a propus să sprijine în 1999 două programe: ■ Centrul de Voluntariat: Programul se adresează organizațiilor neguvernamentale, cu experiență în domeniu, care doresc să înființeze un astfel de centru, atît pentru pregătirea și asistarea altor ONG-uri în recrutarea și managementul voluntarilor cît și pentru conectarea acestora cu persoanele interesate de activități voluntare. Finanțarea este de cel mult 16.000 USD. ■ Big Brothers - Big Sisters: Programul se adresează organizațiilor neguvernamentale cu experiență în domeniul serviciilor de protecție a familiei și a copilului. Programul își propune să ofere sprijin mai ales copiilor cu risc de a abandona școala și de a se angaja în relații sau comportamente deviante. Sprijinul este oferit prin grija unui prieten-adult. Finanțarea este de cel mult 15.000 USD. Pentru ambele programe, data limită de depunere a dosarului este 24 martie 1999. Formularele de înscriere și informații suplimentare pot fi obținute de la sediul Fundației pentru o Societate Deschisă Iași, str. Moara de Foc nr. 35, et. 7, telefon 032/252920. Program cu publicul: luni-vineri, între orele 14.00-17.00.

Trio "Aulos" la Centrul Cultural Francez

Centrul Cultural Francez Iași vă invită în sala "Benjamin Fondane" în fiecare seară, de la orele 18.30, de astăzi pînă sîmbătă, 13 martie inclusiv, la recitalul cameral al Trio-ului "Aulos", compus din: Dănuț Mesaros (oboi), Liviu Gocan (clarinet), Orlando Corăbian (fagot). Trio-ul "Aulos" s-a consacrat și pe plan internațional prin concerte susținute în Franța, Germania și Ungaria. Intrarea la concerte este liberă, în limita locurilor disponibile. Reze[illegible] CCF sau prin telefon la n[illegible] 147900

Expoziție Mircea Ispir

- O nouă expoziție de pictură a lui Mircea Ispir este deschisă pînă miercuri la Galeriile "Cupola".

Nord Est BLOOSERS, din nou la "Serile Monitorul Blues"

Și în această joi, de la ora 20.30, în Clubul Cannabis va avea loc un nou show de blues susținut de grupul ieșean "Nord Est Bloosers" în cadrul seriei de concerte "Serile Monitorul Blues". Spectacolul este organizat și sponsorizat de Monitorul, Radio Nord Est, Clubul Cannabis și Serviciul Român de Publicitate (SRP). Trupa va evolua în formula sa clasică: Zeni Boroda (clape), Codin 'Debo' (tobe), Ciprian Văideanu (voce), Dan Spânu (bass), Mihai Musceleanu (chitară) și Cip Ieșan (chitară, voce), plus eventualii invitați speciali. Intrarea este liberă, în limita locurilor.

meteo

Deși temperatura va scădea ușor față de intervalul precedent, vremea va rămîne mai caldă decît normal pentru prima decadă a lunii martie. Cerul va fi mai mult noros, în prima parte a intervalului, cînd, pe alocuri - în nord, și local, în rest - va ploua slab, apoi treptat, cerul va deveni variabil. La munte, precipitațiile vor fi sub formă de lapoviță și ninsoare. Vîntul va sufla slab la moderat, predominant din sector E-NE, cu tendință de orientare spre sud, spre sfîrșitul intervalului. Temperatura aerului va prezenta valori minime cuprinse între -2° și 5° C, iar maxime - între 6° și 13° C. Izolat, dimineața, se va semnala ceață.

INTEGRAMA ZILEI

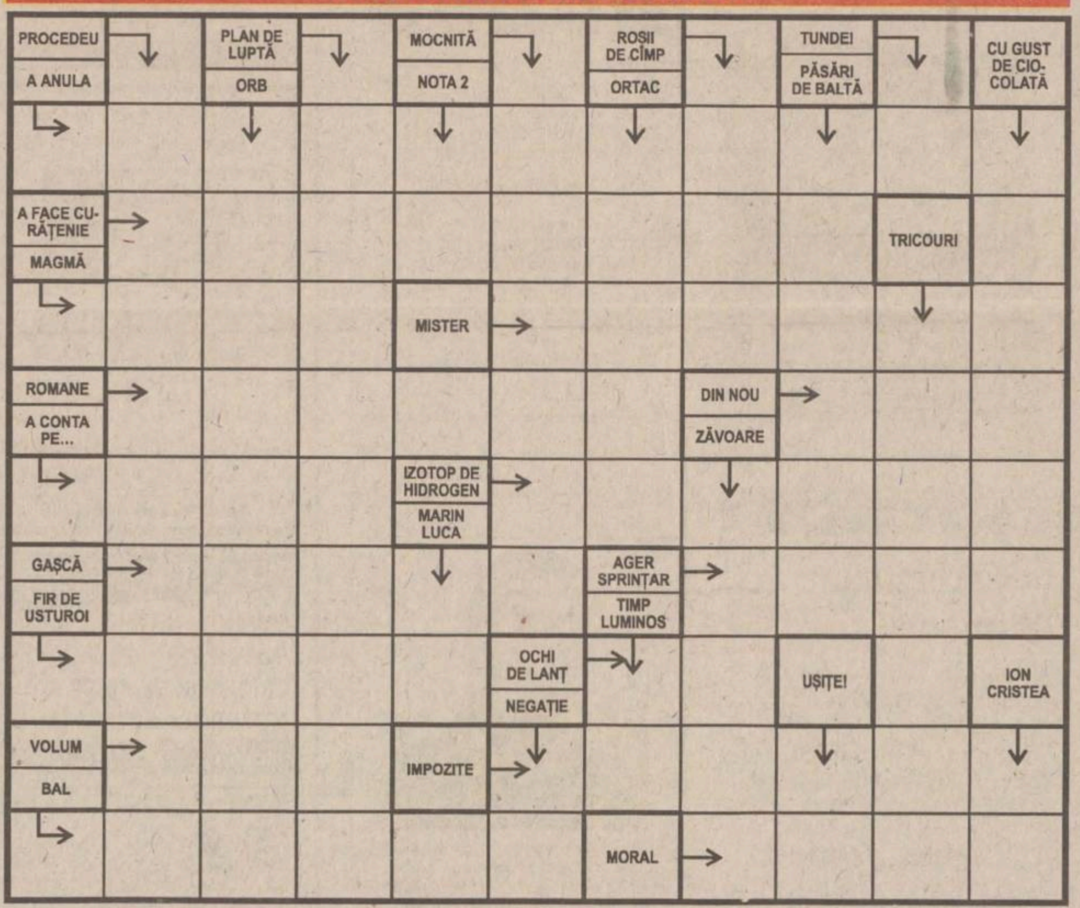

Soluția integramei din numărul precedent: M; S; A; D; Z; CONTEMPORAN; DARUIT; ORE; LIRA; CORN; G; FAZA; ZIDAR; SIRINGA; UNI; CE; TA; ORI; ZA; CAZACIME; RIULETE; AR; TEMBEL; LILA

Cupluri din Iași, adunarea!
Monitorul Duminică organizează
ȘCOALA CUPLULUI
Miercuri, 10 februarie, ora 17,00 - prima lecție.
Ia-ți partenerul de mînă și vino la Casa cu Absidă.
Discuții libere și incitante.
Fără falsă pudoare.
Pentru tineri și bunici.
Pentru începători și pentru plictisiți.
Animator de cuplu: conf. dr. Vasile MIHĂESCU
Locul faptei: Casa cu Absidă, et.1 (Centrul Civic, lîngă Tribunal, vizavi de Casa "Exclusiv")

"GRUP FGM" S.A.
OFERTA NOASTRĂ: CALITATEA
SIGURANȚA NOASTRĂ: FORTA
Servicii specializate de pază și protecție
Iași, Hotel "Moldova", cam 1201, 1202
Tel. 215425/216688

Pagină realizată de Cip IEȘAN și Aurel OANCEA

MARI REDUCERI DE PREȚURI! (lichidare de stocuri) începînd cu 8 Martie
• MOBILĂ CODECS
• COSMETICE
• MAROCHINĂRIE
• COSTUME BĂRBĂTEȘTI (700.000 lei)
Magazin IMPEX ROMCATEL (fostul Coleus) ☎ 16.22.79

TAVANE SUSPENDATE Armstrong
IMPORTATOR AUTORIZAT
G&G ROMANIA
productie publicitara, firme luminoase
IASI tel./fax. 032/146 347 092/216 322 Str. Eternitate nr. 43 A

SC DOUKAS MARI HELLAS importator direct GRECIA
vinde
MĂSLINE verzi negre la prețuri începînd de la 18.855 lei
ULEI HELLAS CONDIMENTE
Tel.01-2407736 Tel./fax 01-2407646

Investiți în calitate
Investiți în imaginea dumneavoastră
Pentru că încercăm să excludem amatorismul de pe piața producției publicitare și pentru că amatorii au prețuri scăzute, noi vă oferim
profesionalism
la prețurile amatorilor!
✓ firme luminoase
✓ panouri stradale
✓ inscripționări auto și vitrine
✓ bannere
✓ copertine
✓ casete taxi
producție publicitară
METALCO
tel/fax: 032/215480

HIDROMECANICA S.A.
2200 Brașov, România, B-dul 15 Noiembrie nr. 78
Tel: +40(0)68 134082 Fax: +40(0)68 132252
Cînd toate prețurile cresc, în lunile MARTIE și APRILIE, discounturi de pînă la 10% la piese de schimb pentru autoturisme

Produce și comercializează:
PIESE DE SCHIMB ȘI SUBANSAMBLE pentru:
• Autoturisme • Autocamioane • Tractoare
• Utilaje grele • STALOWA WOLA • FADROMA • TRANSPORT • CONSTRUCȚII

ambro s.a. SUCEAVA produce și livreaza:
• hirtie AMBALAJ role si plana
• hirtie REZISTENTA pentru produs carton ondulat pentru confectionat pungi si saci
• SACI din hirtie
• CUTII din carton ondulat
• CARTON ONDULAT
COMENZI si INFORMATII se primesc la Serviciul vinzari tel. 030 -250210, -250217, -250017, fax 030 -250952, -257037, -250351
INFORMATII pentru achizitionarea maculaturii la tel. 030 -250034, -250130, -250130

PAGINA 3A

Buticurile universitare trec de acreditare ca gîsca prin apă

PAGINA 5A

TEROM își ia rămas bun de la un sfert din angajați

MIERCURI
10 martie 1999
Nr. 57 (2340)
16 PAGINI
1900 LEI
Numai 1269 lei pentru abonați

Ziarul care stă de vorbă cu oamenii

Monitorul

Înainte de a anunța Poliția, Salvarea sau Pompierii, sunați la
MONITORUL
271.271

www.monitorul.ro

azi

Meteo: Deși temperatura aerului va scădea ușor față de intervalul precedent, vremea va rămîne mai caldă decît normal pentru prima decadă a lunii martie. Cerul va fi mai mult noros, în prima parte a intervalului, cînd, pe alocuri - în nord, și local, în rest - va ploua slab, apoi treptat, cerul va deveni variabil. La munte, precipitațiile vor fi sub formă de lapoviță și ninsoare. Temperatura aerului va prezenta valori minime cuprinse între -2° și 5° C, iar maxime - între 6° și 13° C.

Fără bani: Consiliul Județean nu mai are bani nici măcar pentru salarii. Nici lefurile actorilor de la Teatrul "Luceafărul" nu pot fi plătite. **2A**

Bătălie crîncenă: Poliția intervine pentru a opri lupta dintre moldovenii lui Simirad și liberalii lui Mogoș. Miza este spațiul din Piața Unirii. **3A**

Tunuri: Semnînd cecuri fără a avea bani în cont, Iulian Ifrim a achiziționat vin și bere în valoare de 866 milioane lei. El este dat în urmărire generală. **3A**

Enigma: Moartea studentei de 19 ani rămîne învăluită în mister. Colegii de facultate ai tinerei au declarat ieri zi de doliu și au hotărît suspendarea cursurilor. **3A**

Promovare sigură: Dacă nu se întîmplă vreo minune, rugbiștii de la Politehnica Nena nu mai pot scăpa promovarea, datorită schimbării sistemului competițional, care prevede o Divizie Națională de 16 echipe. **1B**

Ieșenii, hamsii în tramvaiele conservă

Așa se călătorește cu tramvaiul la primele ore ale dimineții

Coșmar. Acesta este cuvîntul ce descrie, zi de zi, drumul ieșenilor spre școală, facultate sau locul de muncă. Cotonogeală, înjurături, îmbulzeală pe scara tramvaiului, troleul care refuză să plece cu ușile dechise, tramvaie care trec prin stațiile pline fără să mai oprească, ca expresul prin haltă - acesta este transportul în comun din Iași la primele ore ale dimineții.

Transportul în comun urban a fost subvenționat de stat în proporție de 50%. Pînă anul acesta, a fost o politică de stat pentru susținerea acestui serviciu, care în 1989 se găsea la nivelul lumii a treia. La Iași s-au făcut investiții masive pentru creșterea calității, s-au cumpărat autobuze, troleibuze, tramvaie, s-au deschis trasee noi. Patrimonial, RATC a devenit cea mai bogată regie din oraș. Cînd s-a ajuns într-un punct mort, s-a schimbat un director, totul pentru ca treaba să meargă mai bine. Dar îmbulzeala din fiecare dimineață, nervii cu care fiecare ieșean ajunge la școală sau la serviciu au rămas. În condițiile în care ieșenii își rup hainele ca să prindă un loc pe scară, directorul Gîrlea visează însă la urcarea pe ușa din față, cu un șir indian format din călători care să treacă ordonat prin fața șoferului și să composteze disciplinați biletele de călătorie. Acceptînd provocarea lansată de *Petru Gîrlea*, *"Monitorul"* și-a propus să verifice pe cont propriu cît realism se află în deciziile luate de acest manager. Dacă dorința acestuia de a-și exprima eficiența poate fi înțeleasă, insistența cu care susține regula "urcatului prin față", primită cu rezerve de întreaga administrație locală, pune pe gînduri. Atunci cînd oamenii nu știu ce să facă pentru a se agăța de bara unui tramvai supraaglomerat, legea propusă de directorul RATC e cel puțin ridicolă. Petru Gîrlea a vrut să lase de înțeles că a rezolvat toate problemele transportului în comun din Iași și că i-a mai rămas de stabilit doar ordinea în care urcăm în tramvai sau troleibuz. *"Monitorul"* încearcă să-i arate că nici pe departe nu se pune problema pe ce ușă se poate urca într-un tramvai, ci faptul că nu se poate urca într-un tramvai. **(GABRIEL GACHI, Ion MILUȚĂ)**

Citiți o analiză a situației transportului în comun din Iași în pagina 3A

Bîrnova, ziua a treia: vin inundațiile

■ aproape toți sătenii de pe Dealul Amăriuței, care continuă să alunece, și-au lăsat casele de izbeliște ■ ploaia de ieri a adus o nouă pacoste pe capul oamenilor: inundațiile ■ doar un țăran, singur în ploaie, a refuzat să-și lase agoniseala de-o viață în puterea apelor ■ el a rămas pe vîrful dealului, hotărît să-și împartă soarta odată cu casa pe care a ridicat-o cu mîinile lui ■ și țăranii din Miroslava privesc îngroziți spre dealurile mișcătoare ■ Citiți relatările din pagina 2A ■

Vadim a scăpat cu imunitate

O mișcare-surpriză s-a produs ieri în Senat, în timpul dezbaterilor asupra imunității liderului PRM, *Corneliu Vadim Tudor*. Ministrul Justiției a solicitat amînarea dezbaterii, pe motiv că este plecat în străinătate, deși dezbaterea putea continua și fără pledoaria sa. Cu toate acestea, liderul PRM știe că, în acest fel, pericolul este și mai mare. Mișcarea lui Stoica are ca scop, de fapt, adoptarea mai întîi a modificării regulamentului Senatului, pentru ca imunitatea să poată fi ridicată cu majoritate simplă (50% plus unu), și nu cu două treimi din numărul senatorilor. Problema este că mulți parlamentari, chiar și ai Puterii, nu agreează această modificare, gîndindu-se că le va veni și lor vremea să fie în Opoziție. **(Amănunte în pagina 8A)**

Bivolaru a fost trimis în judecată

După doi ani de cercetări și dezbateri parlamentare, Parchetul Curții Supreme de Justiție l-a trimis, ieri, în judecată pe *Gabriel Bivolaru* **(foto)**. Deputatul PDSR este acuzat de fals, uz de fals, înșelăciune și evaziune fiscală, în dauna Băncii Române de Dezvoltare, pe care ar fi prejudiciat-o cu peste 70 miliarde lei. Suma, reactualizată, este de aproape 300 de miliarde, adică aproape a zecea parte din suma cu care BRD a fost vîndută de FPS băncii franceze "Société Generale".

... a apărut

"Spre sfîrșitul lunii martie, deprecierea leului va fi lină"

■ a profețit Adrian Vasilescu, director al Direcției de Comunicare din cadrul Băncii Naționale

Leul s-a depreciat, ieri, cu 200 de lei față de dolarul american, după ce, luni, își mai revenise puțin. Această variație a cursului de schimb i-a derutat pe speculanți. Astfel, în cursul dimineții de ieri lumea și-a vîndut valuta, iar după-amiază, după ce s-a aflat cursul BNR, cererea de valută a crescut. ***"Piața funcționează bine, fiind prezent imprevizibilul. Piața optimă este aceea care se mișcă în zigzag, derutîndu-i de speculanți. Spre sfîrșitul lunii martie, deprecierea cursului leului în raport cu dolarul va fi însă lină, și nu nervoasă, ca în primele luni ale anului"***, ne-a precizat ***Adrian Vasilescu***, director al Direcției de Comunicare din cadrul BNR. **(L.P.)**

Chiulangiii își spală păcatele scriind poezii religioase

La Școala Generală nr. 17 "Ion Creangă" din Păcurari, *Lucia Cîmpeanu*, profesoară de religie, și plutonier *Virginia Pralea* au pus bazele unui centru de consiliere a elevilor cu probleme. Întreaga activitate este coordonată de Compartimentul de Prevenire a Delincvenței Juvenile din cadrul Inspectoratul Județean de Poliție, și se desfășoară cu ajutorul unor studenți la Psihologie, care, fiind mai aproape de copii ca vîrstă, reușesc să se apropie de ei și să descopere adevăratele motivele care îi îndeamnă să chiulească, să se apuce de fumat sau să se lase de școală. Copiii vin aici și povestesc studenților tot ce au pe suflet, toate problemele familiale și spun pe șleau ce profesori le plac și care îi calcă pe nervi. Studenții le dau sfaturi, îi ajută, iar reprezentanții Poliției le prezintă pericolele la care se expun în momentul în care intră în tot felul de anturaje nepotrivite pentru vîrsta lor. Ca să îi stimuleze în încercarea de a-i reintegra într-un ritm normal de pregătire, profesoara de religie Lucia Cîmpeanu s-a gîndit să înființeze o revistă pe teme religioase, revistă din care a apărut deja primul număr, odată cu zilele școlii (1 - 4 martie). Jumătate din poeziile și pildele originale sînt scrise de elevii care participă la acest program de reabilitare. Tot ceea ce scriu este legat de motivul pentru care au fost incluși în acest program. De exemplu, o elevă în clasa a VIII-a care obișnuia să fumeze a scris un text despre ***"păcatul de a fuma"***, iar un băiat tot din clasa a VIII-a, despre păcatul de a fura. În plus, copiii au în fiecare săptămînă program de scăldat la Piscina Moldova, iar la vară vor merge chiar într-o excursie la mănăstirile din nordul Moldovei. Totul pe cheltuiala Compartimentului de Prevenire a Delincvenței Juvenile. **(Marius ȚUCA)**

Generalului Teodor Zaharia i se pregătește trecerea în rezervă

■ ministerul de Interne a confirmat ipoteza unei tentative de lovitură de stat în timpul mineriadei din ianuarie ■ ieri a fost prezentată caseta arestării lui Cozma ■

Raportul Ministerului de Interne privind mineriada din ianuarie, ce va fi discutat în ședința CSAT din 16 martie, cuprinde o serie de sancțiuni, printre care trecerea în rezervă a generalilor ***Teodor Zaharia*** și ***Gheorghe Lupu***, a anunțat, ieri, ministrul de Interne, ***Constantin Dudu Ionescu***. Generalul Lupu, șeful trupelor MI masate în defileul Jiului și la Costești, în ianuarie a.c., a fost deja trecut în rezervă, prin decret prezidențial. Teodor Zaharia, fost secretar de stat în MI, a fost pus la dispoziția ministrului. Raportul MI stabilește, de asemenea, menținerea sancțiunilor pentru generalii ***Stan Stîngaciu, Nicolae Langa*** și ***Gheorghe Chițu*** și audierea în juriile de onoare ale comandamentelor de armă a responsabililor MI implicați în evenimentele din ianuarie. Dudu Ionescu a prezentat, ieri, presei caseta video pe care este înregistrată arestarea lui ***Miron Cozma*** după bătălia de la Stoenești.

Citiți în pagina 8A discuția integrală a lui Miron Cozma cu ofițerul de Poliție care i-a pus cătușele pe mîini

COMPUTER HOUSE ...your house
NOU
90 de zile de asistență tehnică și instruire GRATUIT la domiciliu pentru fiecare calculator cumpărat de la COMPUTER HOUSE
Sisteme de abonament de service on-site pentru orice calculatoare, periferice sau rețele
MERITĂ SĂ TE ABONEZI LA COMPUTER HOUSE
Bd. Independenței B1-5 TEL 217800

ORAȘUL PE O COLOANĂ

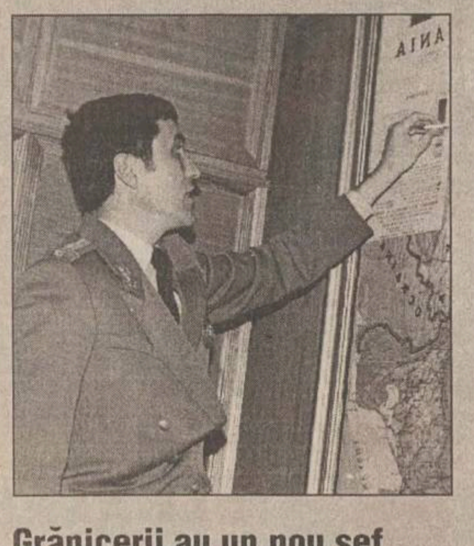

Grănicerii au un nou șef

Batalionul de grăniceri care asigură paza frontierei de stat pe raza județului Iași (UM 0347) are un nou comandant. Începînd cu data de 8 martie a.c., noul șef al acestei unități este lt.col. ***Dumitru Scutelnicu*** **(foto).** Noul comandant ocupa funcția de șef de birou în cadrul Statului Major al Brigăzii de Grăniceri Iași, numirea sa fiind de fapt o împuternicire la comanda batalionului. ***"Propriu-zis nu am fost numit comandantul unității. Actualmente sînt împuternicit la comandă, pentru șase luni, urmînd ca în acest interval să susțin o serie de examene"***, ne-a spus lt. col. Scutelnicu. Ofițerul a urmat cursurile Academiei de Înalte Studii Militare București, studiile fiind finalizate în 1985. Anul acesta, locotenent colonelul a absolvit Facultatea de Drept secția Grăniceri din cadrul Academiei de Poliție "Alexandru Ioan Cuza" București. Cadrele UM 0347 se ocupă cu supravegherea și paza frontierei de stat pe o distanță de 216 km (între localitățile Bivolari și Gorban), avînd practic în componență toate detașamentele grănicerești din frontieră. Fostul comandant, col Ștefan Popovici, urmează să primească o funcție în cadrul Comandamentului Brigăzii. **(D.S.)**

Hoții de calculatoare s-au conectat la instituțiile publice

Furtul calculatoarelor din instituțiile publice ieșene a devenit o pasiune pentru tot mai mulți infractori. Numai în ultimele zile, trei calculatoare, avînd accesoriile necesare, au părăsit tot atîtea instituții ieșene și au dereglat în mare măsură activitatea acestora. Componente ale calculatoarelor furate au fost găsite în mai multe locuri publice, fiind abandonate de unii infractori. Gardienii publici au descoperit, în noaptea de 6 martie, în parcul de lîngă Filiala Iași a Academiei Române, un monitor de calculator, iar în spatele Casei Studenților, în spațiul dintre două garaje, un alt monitor DTK și un calculator. După cercetări, s-a stabilit că aparatura de calcul găsită de gardienii publici a fost furată de la Casa Studenților. Toate bunurile găsite, estimate la 15 milioane de lei, au fost predate păgubașului. Un alt calculator a fost furat, acum două zile, de la sediul Facultății de Construcții, din Podu Roș. În aceeași zi, tot prin forțarea ușilor de la intrare, un individ a sustras calculatorul de la ghișeul de relații cu publicul al Inspectoratului de Stat pentru Persoanele cu Handicap. Toate furturile sînt în cercetare, iar polițiștii încearcă identificarea și reținerea cît mai grabnică a tinerilor pasionați de calculatoare. **(V.E.)**

Simirad va trebuì să se îngrijească de 800 de copii

Primarul *Constantin Simirad* s-ar putea procopsi cu aproximativ 800 de copii, în ciuda faptului că nu vrea în administrare casele de copii. Lipsa banilor din aceste instituții a dus la măsuri disperate. Cheltuielile pentru toate casele de copii ar fi trebuit să treacă, de la începutul anului, la bugetele locale. Primarul a atacat în contencios această hotărîre. Astfel, casele de copii au rămas la vechiul stăpîn, dar fără fonduri. Săptămîna trecută, Direcția pentru Protecția Drepturilor Copilului a făcut liste cu copiii din instituții, împărțiți după locul de proveniență. Aceste liste au fost deja trimise la consiliile locale. Primăriei Iași îi revin în jur de 800 de copilași. Practic, toate cheltuielile copiilor din municipiu ar trebui plătite de către municipalitate. La ora actuală, casele de copii trăiesc din donații, sponsorizări sau pe datorii. Mai mult, o parte din personal face muncă voluntară, la fel ca și asistenții maternali. ***"La unele centre de plasament mai avem mîncare doar pentru cîteva zile. Cazurile noi trebuie să le internăm acolo unde mai este ceva de mîncare"***, a precizat *Alexandra Socolov,* director interimar la DPDC. **(Dana PAVEL)**

Bîrnova, ziua a treia: vin inundațiile

Pe lîngă alunecările zilnice de teren din comuna Bîrnova, începînd de ieri, mai planează un pericol asupra acestei comunități. Din cauza ploilor, cîteva sate din Bîrnova ar putea fi afectate în aceste zile de inundații. Ploaia a creat practic toate condițiile pentru noi alunecări de teren. Pe lîngă binecunoscutele cauze ce au dus la dezastrul de la Bîrnova - topirea rapidă a zăpezii, apariția izvoarelor de coastă pe porțiuni foarte mici, ridicarea pînzei freatice -, ploaia este elementul neprevăzut ce poate amplifica fenomenul alunecării de teren. Țăranii speriați că vor fi victimile unor noi catastrofe și-au părăsit casele aflate pe versanții Amăriuței și Bîcu. Aceștia au fost cazați la Căminul Cultural, la Primărie și la noul dispensar din comună. Ieri, un singur țăran împreună cu fiul său refuzau să-și părăsească ograda, spunînd că acolo se află toată agoniseala lui de-o viață. Primarul comunei, ***Victor Chirilă,*** ne-a declarat aseară că va încerca, personal, să-l convingă pe ***Vasile Rusu*** că viața familiei sale se află în pericol. Dacă ploaia ar continua și în următoarele zile, pîrîul Nicolina, aflat la baza celor doi versanți care se "preling" în fiecare zi, ar putea inunda comuna. Bîrnovenii stau cu sufletul la gură, așteptînd ca ploaia să se oprească. În prezent, o comisie evaluează pagubele înregistrate pînă în prezent pe cei doi versanți de coșmar. ***"Imediat cum se termină această evaluare vom convoca o ședință de consiliu local și vom stabili cu exactitate cum pot fi ajutate familiile sinistrate. Mîine (azi - n.r.) vom primi un transport cu apă minerală, deja am primit medicamente pentru a interveni în situații speciale. Singura problemă gravă rămîne ploaia"***, ne-a spus Victor Chirilă.

Tractorul este singurul mijloc de transport cu care se mai poate circula prin Bîrnova

După finalizarea pagubelor de la Bîrnova, prefectul ***Florin Vitan*** va încerca să propună Guvernului elaborarea unei hotărîri prin care sinistrații bîrnoveni ar putea primi despăgubiri din bugetul de stat.

Sinistrații beau apă cu nămol și cu fecale

Din punct de vedere medical, spun specialiștii epidemiologi de la Direcția de Sănătate Publică (DSP), principala problemă a acestor oameni o reprezintă lipsa apei potabile. Acest lucru înseamnă că, oricînd, în acest loc pot izbucni epidemii de diaree, hepatită sau febră tifoidă. ***"Fîntînile sînt pline cu nămol. La rîndul lor, latrinele sînt pline cu apă. În această situație, acești oameni ajung să bea o apă infectată cu propriile lor fecale. Este inuman, dar și inadmisibil"***, ne-a relatat dr. ***Rodica Florescu,*** șefa compartimentului "Epidemiologie" din cadrul DSP, prezentă ieri la Bîrnova. Printre cele 28 de persoane aflate în această situație se află și un copil de numai cîteva luni pentru care o diaree necontrolată i-ar putea fi fatală. Contactată telefonic, conducerea SC "Aquamold" SA a promis că va asigura întreaga cantitate de apă potabilă, cu condiția ca primăria locală să trimită o mașină și recipienți care să nu compromită calitatea apei. Pînă ieri la prînz, acest lucru nu se rezolvase încă, iar oamenii beau, în continuare, apă din fîntînile infectate. Deocamdată, singurele măsuri, și acestea impuse de medicii epidemiologi, s-au rezumat la a turna clorură de var în latrine și fîntîni, precum și tratarea apei folosite în gospodărie cu Javel, o substanță folosită pentru a distruge microbii.

Pentru tratarea eventualelor urgențe, la dispensarul medical din comună au fost aduse mai multe medicamente (furazolidon, tetraciclină retard etc.), iar asistența medicală este asigurată, dimineața, de doi medici și trei asistente, iar după-amiaza, de o asistentă care locuiește chiar în sat.

Deocamdată, nu s-a înregistrat nici un caz de îmbolnăvire din cauza apei, dar medicii recomandă sinistraților de la Bîrnova ca, pînă la sosirea apei potabile, să o fiarbă pe cea scoasă din fîntîni, iar atunci cînd este vorba de o urgență, indiferent de oră, să dea telefon la 210900, la dispeceratul Departamentului de Inspecție Sanitară și Supraveghere a Stării de Sănătate. **(Liviu MĂGURIANU, Mihaela CĂNĂNĂU)**

Și la Miroslava sătenii stau cu frica în sîn

Lîngă comuna Miroslava, în satul Vorovești, sătenii sînt din ce în ce mai îngrijorați din cauza alunecărilor de teren care s-au produs în ultimele zile. Aproximativ 300 de metri de teren se preling spre casele oamenilor, singurul obstacol pînă la aceștia fiind drumul comunal care traversează cătunul. ***"Cînd începe topirea zăpezilor, apele care se infiltrează în Coasta Vorovești provoacă alunecări de teren. În fiecare an, pămîntul se mișcă cu aproximativ un metru spre casele sătenilor; însă numai săptămîna aceasta s-a înaintat cu peste doi metri în drum"***, ne-a declarat ***Mihai Popaz,*** viceprimarul comunei Miroslava. Această porțiune de pămînt a fost defrișată atît înainte, cît și după Revoluție, în acel loc aflîndu-se o pădure întinsă și deasă. Viceprimarul comunei Miroslava estimează că vor fi necesari numai 50 milioane lei pentru a repara stricăciunile provocate de recentele alunecări de teren. ***"Așteptăm să se oprească ploile, după care vom intra cu buldozerul să vedem ce putem face. Nu cred că ne trebuie mai mult de 50 de milioane pentru aceste lucrări"***, a adăugat Mihai Popaz. **(Andrei AȘTEFĂNESEI)**

Aventurile unui ieșean în Germania

■ ***în numai șase ani s-a căsătorit de două ori, tot de atîtea ori a fost expulzat, are un copil și a făcut și zece luni de închisoare în pușcăriile nemțești ■ considerîndu-se nedreptățit, acesta a făcut numeroase memorii la instituții internaționale pentru drepturile omului ■***

Ultimii șase ani din viața lui ***Dănuț Dincă*** (32 ani) au fost o adevărată aventură. În acest timp s-a căsătorit cu două nemțoaice, a avut un copil, a făcut zece luni de închisoare, a trecut granița ilegal, a fost expulzat de două ori și a făcut numeroase memorii la instituțiile internaționale pentru drepturile omului. O jumătate din toate aceste întîmplări încîlcite se datorează fiicei sale, ***Felicitas Freihold.***

În anul 1990, Dănuț s-a săturat de viața anostă de la Deleni și a plecat în Germania. Aici a cunoscut-o pe ***Brigitte Freihold,*** cu care s-a căsătorit în 1992. În același an a apărut pe lume și micuța Felicitas. După un mariaj scurt și furtunos, nemțoaica se dispensează cu nonșalanță de soț, păstrînd copilul și anunțînd forurile germane pentru străini. ***"Atunci am căutat o modalitate prin care să-mi pot îndeplini obligațiile paterne. M-am mutat într-un oraș învecinat"***, povestește tînărul. Aici i-a venit și citația pentru divorț, care va rămîne definitiv la începutul anului 1994. Copilul, care era cetățean german, a fost încredințat, bineînțeles, mamei. Totodată, autoritățile i-au cerut să părăsească țara, întrucît îi expirase viza. Dar, între timp, ieșeanul se legase de altă nemțoaică, ***Brigitt Müller.*** Și cu aceasta a avut gînduri de căsătorie. Autoritățile germane i-au propus să se căsătorească în România, situație în care are drept la o nouă viză pentru reîntregirea familiei. Zis și făcut. Noul cuplu s-a unit la sfîrșitul lui 1994. Proaspăta mireasă s-a întors în Germania, dar mirele, din cauza formalităților, a urmat-o abia după 9 luni, timp suficient pentru doamnă ca să-și uite soțul. Motivul șederii în Germania a lui Dănuț Dincă nu mai exista, așa că s-a hotărît ca el să părăsească țara. ***"Am rămas în Germania și după expirarea vizei. Aveam motive întemeiate. Un copil acolo și o soție cu care mă puteam oricînd împăca. Ea nu deschisese încă proces de divorț"***, spune Dănuț. Așa că tînărul a fost băgat la închisoare. În timpul detenției, primește citație pentru divorț. După șase luni este și expulzat. După ce încearcă să ajungă legal din nou în Germania, tînărul trece granița ilegal. Este reținut și obligat să-și execute restul de pedeapsă - patru luni. Aici îl găsește o altă citație, la alt termen în procesul de divorț, la sfîrșitul anului 1997. Dus în fața instanței, s-a opus din răsputeri la acțiunea de divorț, care s-a amînat pînă în ianuarie 1998. Dănuț Dincă a explicat că pînă atunci nu va mai fi în Germania, pentru că termină de efectuat pedeapsa. Instanța îi mai dă un bonus de pedeapsă pînă la sfîrșitul lui februarie. Incitat la culme, ieșeanul face gălăgie în închisoare, este izolat și expulzat la începutul lui ianuarie 1998. De atunci, acesta își tot analizează situația, își numără drepturile încălcate și încearcă să ajungă la fetița pe care abia o cunoaște.

"Am fost privat de cele mai elementare drepturi: cel de a-mi vedea fetița, cel la apărător și translator în instanță. Am fost arestat și expulzat pe motive neîntemeiate, ținut în detenție prelungită. Am încercat să ajung pînă la Comisia pentru Drepturile Omului din Strasbourg. Nu mai am puterea să lupt singur pentru fetița mea, pentru drepturile paterne", a încheiat Dănuț Dincă. **(Dana PAVEL)**

Cei patru raketi transnistreni au eșuat în boxa acuzaților

Dosarul celor patru raketi basarabeni, acuzați că au sechestrat în Hotelul Moldova un conațional, a fost finalizat. ***Mihail Cazacov, Arsenie și Felix Romanschi*** (tată și fiu) și ***Victor Muntean,*** locotenent major din cadrul Comisariatului de Poliție al orașului Bender, au fost trimiși în judecată sub acuzația de "lipsire de libertate". Din probele administrate în cauză, procurorii militari au ajuns la concluzia că primii trei basarabeni fac parte dintr-o filieră mafiotă de tip rusesc (raketi) care acționează în domeniul tutunului. Banda, condusă de Arsenie Romanschi, era implicată în perceperea unor taxe de protecție de la societățile comerciale de profil și în acțiuni de recuperare a unor sume de bani datorate de societăți sau persoane fizice, activități "prestate" contra unor comisioane.

Mașina pe care Vitali Alexei Munteanu urma s-o "doneze" raketilor

Potrivit rechizitoriului întocmit de procurorii militari, în perioada 1995-1998 ***Vitali Alexei Munteanu*** a ocupat funcția de director general la SC "Ava Europac" din Chișinău. Sub pretextul unei "taxe de protecție", Munteanu trebuia să le plătească celor patru o sumă care reprezenta 25% din profitul net al întreprinderii. Necazurile directorului au început în 1998. Conform cercetărilor, Arsenie și Felix au bănuit că Vitali Munteanu nu a înregistrat toate beneficiile. Ca urmare, cei doi l-au obligat să semneze un document prin care directorul se obliga să renunțe la toate bunurile societății. În plus, prin aceleași metode de "convingere", Munteanu le-a "vîndut" un autoturism de lux "Chrysler" contra sumei de 21.500 lei moldovenești (aproximativ 2000$). În luna ianuarie, directorul, însoțit de copil și soție, a "emigrat" în România, în speranța că va scăpa de "protectori". Aceștia l-au urmărit, iar în seara de 28 februarie s-au întîlnit în camera 912 a Hotelului Moldova. Basarabenii nu l-au mai lăsat pe fostul director să plece din cameră, propunîndu-i trei alternative: să le plătească în interval de 15 minute 10.000 $ bani gheață, să-i însoțească în Transnistria unde Munteanu să muncească pentru ei în contul acestei sume, sau să fie dus forțat în Transnistria, urmînd să fie legat fedeleș și "îmbarcat" în portbagajul mașinii. "Negocierile" au eșuat. În timp ce basarabenii se pregăteau de plecare - unul dintre ei coborînd cu pardesiul și diplomatul directorului - a intervenit Poliția. În scurt timp a fost dezvăluită întreaga "afacere", dosarul ajungînd pe masa procurorilor militari. Aceștia au apreciat că cei patru basarabeni sînt vinovați și au dispus trimiterea lor în judecată în stare de arest. Pentru fapta lor, cei patru basarabeni pot primi pedepse cuprinse între 5 și 12 ani închisoare. **(Nicolae MANOLIU)**

distribuit de

NIVAS HOLDING

032-250.200

Iași: 092-353.492
Pașcani: 092-210.509

Consiliul Județean nu mai are bani nici măcar pentru salarii

■ ***ieri a fost declarată oficial imposibilitatea de plată ■ nu pot fi plătite nici măcar lefurile actorilor de la Teatrul "Luceafărul" ■***

Consiliul Județean se află în imposibilitate de plată. Practic, din această săptămînă, cea mai importantă instituție administrativă din județ a intrat în colaps financiar. Din acest moment, CJ nu mai poate plăti salariile la nici una dintre instituțiile de cultură aflate în subordinea sa. În aceeași situație, se află atît angajații centrelor de plasament de pe raza județului, cît și salariații Consiliului. Acest fenomen are loc din cauza lipsei de lichidități la Trezorerie. Potrivit legii, Guvernul ar fi trebuit să dea Consiliului 8,3% din bugetul pe anul trecut, pînă în momentul cînd ar fi fost aprobat bugetul pe acest an. Ultimii bani de care dispunea CJ, 300 milioane de lei, au fost alocați Direcției de Protecție a Drepturilor Copilului pentru asigurarea hranei celor peste 5.000 de copii asistați. Secretarul CJ, ***Ioan Serbina*** **(foto),** ne-a declarat că această situație este deosebit de gravă și că nu se poate rezolva pînă cînd nu se creează instituții specializate pentru încasarea taxelor și impozitelor locale. ***"Facem un apel către cei care nu-și iau leafa de a medita foarte serios asupra celor care se fac vinovați de această situație"***, a mai precizat Ioan Serbina.

Mircea Radu Iacoban, directorul Teatrului "Luceafărul", ne-a declarat că starea de spirit în instituția pe care o conduce este extrem de proastă. ***"Eu am fost și directorul Teatrului Național timp de 11 ani și de 6 ani conduc Teatrul «Luceafărul», dar așa ceva nu s-a întîmplat niciodată. Cei care ar trebui să ne susțină activitatea se judecă în contenciosul-administrativ ca să scape de noi. Normal ar fi să se judece care să ne preia, dacă avem pretenția că sîntem un oraș al culturii"***, a adăugat Mircea Radu Iacoban. **(Liviu MĂGURIANU)**

Gafă a unei avocate

Într-un proces care a avut loc ieri la Tribunalul Iași, completul de judecată i-a pregătit inculpatului și avocatei acestuia o mică surpriză.

Avocata nu a reușit să mai ia legătura cu clientul ei, ***Ștelică Rusu,*** care ceruse Tribunalului o întrerupere de executare a pedepsei. El motivase că are frați mai mici de crescut, iar mama lui este foarte bolnavă. Apărătorul a prezentat în instanță motivația cererii inculpatului, dar a fost surprins pe picior greșit. Stelică Rusu, în încercarea de a opri tirada avocatei, a făcut niscaiva gesturi disperate, dar nu a fost băgat în seamă.

În momentul în care avocata a spus că mama acuzatului este grav bolnavă și că în mod obligatoriu acesta trebuie să o ajute, judecătorul de ședință a întrerupt-o sec, aducîndu-i la cunoștință că respectiva femeie este, din păcate, decedată. Avocatul s-a mulțumit să adauge că s-a aflat într-o eroare judiciară și, prin urmare, a cerut un nou termen pentru a-și schimba strategia. **(Olivia MOCĂNAȘU)**

OFERTA de PRIMAVARA

SKYFON GSM!

Ericsson GA628 sau Bosch COM 608, la unicul pret de:

109$ +TVA

De acum CONNEX, va ofera:
TAXA DE CONECTARE GRATUITA pentru TOTDEAUNA.
In plus, numai pana la 30 aprilie puteti beneficia de
2 LUNI DE ABONAMENT GRATUIT

SKYFON GSM
Str. Vasile Alecsandri bl. I1, Iasi
tel.: 032/211.988, mobil: 092.594.244

dealer autorizat CONNEX

092.44.11.11

* Aceasta oferta este valabila numai pentru serviciile de voce

MOLDOMOBILA
Iași, str. Bucium 34

OFERIȚI-VĂ UN MĂRȚIȘOR!

MOLDOMOBILA SĂ VĂ ÎNVITĂ SĂ PROFITAȚI DE NOILE REDUCERI DE PREȚURI DE PÎNĂ LA 35% LA TOATE PRODUSELE SALE DE MOBILIER. VIZITAȚI MAGAZINUL DIN IAȘI STRADA BUCIUM 34.

DOAR PÎNĂ PE 10 MARTIE!

s.c. GRĂDINARIU IMP. EXP. SRL.

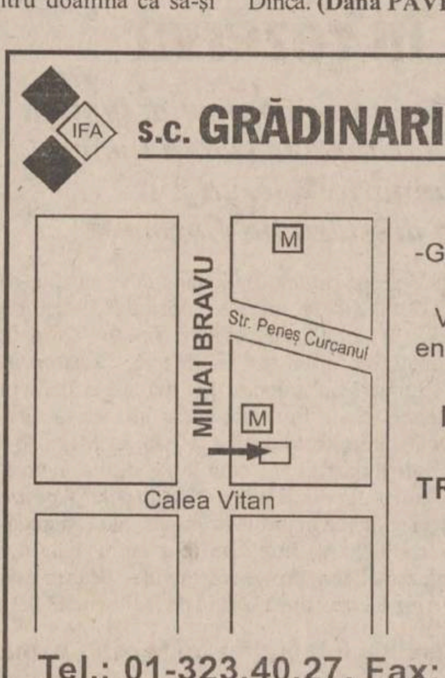

Importator direct
-Germania și Ungaria -

Vindem en gross și en detail piese pentru:
IFA, ROBUR, LIAZ, BARKAS, WARTBURG, TRABANT, SKODA

Tel.: 01-323.40.27, Fax: 01-222.21.64
Mobil: 094-561.803, 018-592.666

Senzațional! prețuri

Un mărțișor în magazinul IULIUS

50.000 lei
100.000 lei
150.000 lei

la încălțăminte de sezon în perioada 4-15 martie

Iași, Ștefan cel Mare 8, tel. 032/112 853

ORAȘUL PE O COLOANĂ

Profesorii hotărăsc astăzi cînd vor intra în grevă

Sindicaliștii din învățămînt au cerut sprijinul președintelui *Emil Constantinescu* în "înfruntarea" cu premierul *Radu Vasile*. Potrivit declarațiilor lui *Gheorghe Isvoranu*, liderul Uniunii Sindicatelor Libere din Învățămîntul Preuniversitar (USLIP), sindicaliștii speră că Emil Constantinescu va media conflictul între sindicate și Guvern declanșat în urma nerespectării protocolului semnat în octombrie 1998, după greva generală a cadrelor didactice. ***"Ținînd cont că premierul și-a uitat promisiunile, noi nu mai avem nici o speranță că ne va rezolva favorabil revendicările. Mîine (n.r. astăzi), federațiile din învățămînt și confederațiile naționale sindicale se vor întîlni pentru a stabili data la care se va intra în grevă generală. Sigur vor fi mișcări de protest"***, ne-a declarat liderul Gheorghe Isvoranu. Reamintim că deși era stipulat în protocol, profesorii nu au primit cel de-al 13-lea salariu și nici nu le-au fost decontate cheltuielile de navetă. În plus, ei afirmă că bugetul alocat Ministerului Educației Naționale (2,86% din PIB) este insuficient pentru plata salariilor. În scrisoarea adresată lui Emil Constantinescu se precizează că ***"sistemul educațional poate intra în colaps dacă nu se găsește o soluție pentru rezolvarea acestui conflict"***. Documentul a fost semnat de președinții Federației Sindicatelor Libere din învățămînt, Federației Educației Naționale, Federației Sindicatelor Universitare din România și Federației "Spiru Haret". **(Alina ȚIȚEI)**

Mare sărbătoare evreiască

Evreii din Iași au celebrat zilele trecute, Purimul, una dintre cele mai vechi și mai importante sărbători a lor. Deși oficial, în acest an, sărbătoarea a fost pe 1 martie, comunitatea evreiască ieșeană a aniversat-o cîteva zile mai tîrziu. Adunați la sinagogă, evreii au asistat la un spectacol organizat în fiecare an, prin tradiție, de Purim. Corul Institutului Romano-Catolic din Iași a intonat cîntece religioase, completate de repertoriul unor tenori și soprane de la Opera Română din București. Tot din capitală, au fost invitați la această sărbătoare și "trubadurii" evrei. După "spectacol", evreii s-au reunit la sediul Comunității Evreiești, unde au gustat din prăjiturile tradiționale, cum ar fi, cele în formă de triunghi, simbolizînd femininul. Aceasta pentru că de Purim, evreii o celebrează pe frumoasa Estera, cea care a reușit să-i salveze de la masacru, în timpul regelui persan Ahazver. Acesta, identificat de unii istorici cu Darius, sfătuit de aproapele său Haman, a poruncit uciderea tuturor evreilor din imperiu. Estera, cea mai preferată femeie din Haremul lui Ahazver, și-a folosit influența pe lîngă suveran, salvîndu-și conaționalii de la moarte. Mai mult decît atît, sfetnicul lui Ahazver, Haman, a fost ucis, iar unchiul Esterei, Mordehai i-a luat locul. Povestea Esterei a fost jucată, sute de ani, de trupele populare evreiești, în seara de Purim. **(Emilia CHISCOP)**

Examen filtru cu plată și pentru absolvenții școlilor particulare

Diploma de absolvire a școlilor postliceale particulare va costa, începînd din acest an, cel puțin 400.000 lei. Potrivit ultimelor dispoziții ale Ministerului Educației Naționale, absolvenții vor susține un examen-filtru pentru obținerea atestatului profesional, costul înscrierii la concurs fiind stabilit la 400.000 lei. Absolvenții școlilor profesionale particulare (de exemplu UCECOM) vor achita o taxă mai mică, de 250.000 lei. Și elevii claselor a XII-a de la liceele particulare vor fi nevoiți să plătească suma de 400.000 lei pentru înscrierea la examenul de bacalaureat. Precizăm însă că în Iași nu se întîlnește această situație, întrucît singurul liceu particular, Colegiul "Richard Wurmbrand", are doar o clasă de a IX-a. **(Alina ȚIȚEI)**

Șapte cîini flămînzi au tîlhărit un tînăr

Apărînd cu strășnicie hrana animalelor sale, un ieșean în vîrstă de 28 de ani a fost la un pas de a fi sfîșiat de cîini. În cursul zilei de ieri, ***Șerban Cristea*** a cumpărat de la magazinul abatorului din Tătărași zece kilograme de oase și carne pentru cei doi cîini ai săi. ***"Aveam două sacoșe cu oase și mă îndreptam spre casă. Numai că, la un moment dat, m-am trezit lătrat de vreo șapte cîini care veneau spre mine"***, a povestit bărbatul. Acesta a adăugat că la început i s-au muiat picioarele. Apoi s-a oprit și a încercat să-i alunge, a aruncat cu pietre și a țipat la ei, însă patrupezii erau din ce în ce mai furioși. Văzînd că nu le poate ține piept, acesta a grăbit pasul, apoi a rupt-o la fugă. Din cauza noroiului, a alunecat și s-a lovit cu capul de o piatră. Sacoșele i-au sărit din mînă, iar maidanezii s-au grăbit să-și bage boturile în ele și să-și aleagă fiecare cîteva bucăți de carne. Lăsîndu-se păgubaș, Șerban Cristea a preferat să nu-i deranjeze de la masă. Cu capul spart și plin de noroi, acesta a mers la Spitalul de Neurochirurgie. Cadrele medicale au constat că, de pe urma căzăturii, acesta s-a ales cu un cucui și o plagă superficială la cap. **(Laura HUSARU)**

Buticurile universitare trec de acreditare ca gîsca prin apă

■ *în noua formulă, aprobată deja de Senat, acreditarea este condiționată de promovabilitatea a numai 12% din numărul absolvenților, față de 51%, cît era inițial* ■ *chiar profesori de la universitățile particulare susțin că procentul este exagerat de mic* ■

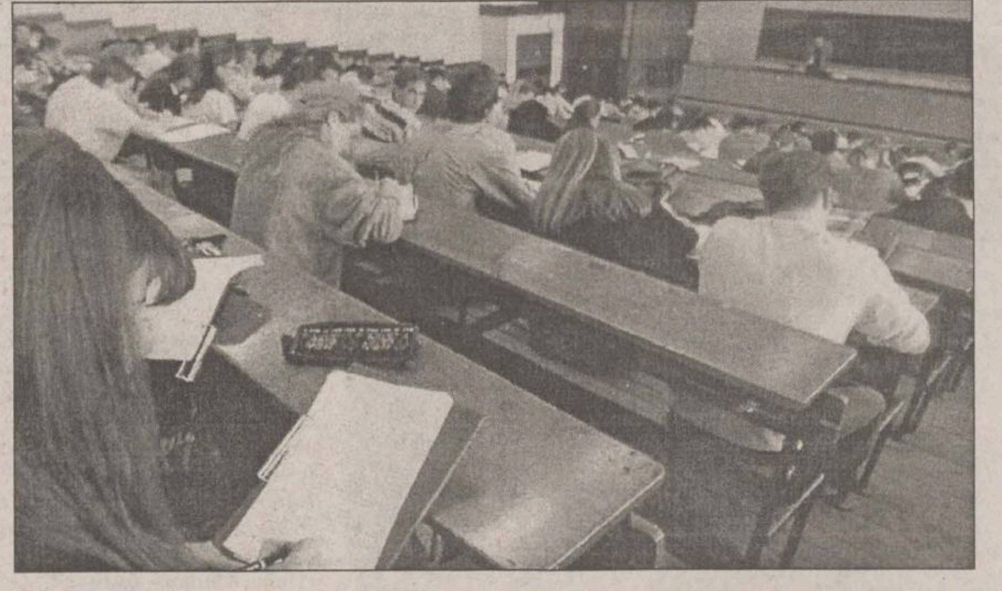

Legea aprobată de Senat face ca multe dintre facultățile fantomă să poată fi acreditate

Universitățile particulare din România vor avea, în curînd, o nouă lege. La insistențele conducerilor acestora, Legea funcționării și acreditării instituțiilor de învățămînt superior, adoptată cu patru ani în urmă, va fi mult mai blîndă decît pînă acum. Zilele trecute, Senatul a votat noua variantă a acestui act normativ, care, imediat după discutarea sa în Camera Deputaților, va intra în vigoare. Multe din prevederile amintitei legi, considerate de profesorii din universitățile private discriminatorii, au fost radical modificate. De exemplu, acreditarea unei facultăți - și în cele din urmă a universității - va fi condiționată de o promovabilitate de 12% din numărul absolvenților, față de 51%, proporția solicitată pînă în prezent. Astfel, în varianta modificată, legea stabilește că o universitate trebuie să aibă un procent de promovabilitate de 40% din numărul absolvenților prezentați la examenul de licență. Într-un alt articol, se spune că la o sesiune de licență trebuie să se prezinte cel puțin 30% dintre absolvenți. Un simplu calcul matematic, indică faptul că procentul de 12% de promovați este suficient pentru acreditare. Membrii ieșeni în Consiliul Național de Evaluare și Acreditare Academică (CNEAA) sînt nemulțumiți de modificările aduse Legii acreditării. ***"Legea acreditării, în forma în care era pînă acum, era foarte bună. Nu este normal ca o universitate să fie acreditată dacă are doar 12% promovați"***, a afirmat ***prof. dr. Gheorghe Popa***, decan al Facultății de Geografie și Geologie, membru în CNEAA. În ceea ce-i privește pe profesorii universităților private ieșene, ei au păreri diferite în legătură cu modificările aduse Legii acreditării. Reprezentanții buticurilor universitare se bucură de "îndulcirea" actului normativ amintit, sperînd că astfel vor trece ca prin urechile acului prin filtrul comisiilor de acreditare. Însă, chiar profesori din învățămîntul privat consideră că legea a devenit mult prea permisivă. ***"Este bine că nu se mai condiționează acreditarea de procentul de 51% de promovați din totalul absolvenților, din moment ce fiecare dintre ei are dreptul să dea licența de trei ori, într-un interval de cinci ani. Este firesc să se impună procentul din prezentați la licență, însă 12% mi se pare prea puțin"***, a declarat ***conf. dr. Doru Tompea***, de la Universitatea "Petre Andrei". **(Emilia CHISCOP)**

Tunuri de 900 de milioane de lei la "Zimbru" și "Vinia"

■ *semnînd cecuri fără a avea bani în cont, Iulian Ifrim a achiziționat vin și bere în valoare de 866 milioane lei* ■ *el este dat în urmărire generală* ■

Folosindu-se de actele firmei unui cumnat de-al său, un individ din Moinești a reușit să înșele două mari societăți ieșene cu aproape 900 de milioane de lei folosind cecuri fără acoperire. ***Iulian Ifrim*** (35 ani), administratorul societății "Andrimex" SRL Moinești, a fost condamnat de mai multe ori pentru infracțiuni de fals și uz de fals. El a primit, în vara anului trecut, actele societății "Marimar" SRL Moinești, de la un cumnat de-al său. Împreună cu actele a primit și un carnet cu cecuri pentru a face afaceri în numele firmei "Marimar". În luna iulie, Ifrim a luat legătura cu conducerea de la "Vinia" SA Iași și a achiziționat băuturi alcoolice în valoare de 50 de milioane, pentru care a emis o filă cec. La bancă, angajații firmei ieșene au constatat că, în contul societății "Marimar" SRL, nu se aflau suficienți bani pentru plata cecului. În luna septembrie a anului trecut, Iulian Ifrim a achiziționat din nou marfă în valoare de 48 milioane de la "Vinia" SA, însă, de această dată, prin firma sa, "Andrimex" SRL Moinești. El a emis încă o filă cec fără a avea vreun leu în cont. Procedînd asemănător, Iulian Ifrim a înșelat și firma "Zimbru" SA Iași, de la care a luat bere în valoare de 768 milioane lei. Prejudiciul total de 866 milioane lei nu a fost recuperat. Pentru că nu a putut fi găsit, polițiștii l-au dat în urmărire generală pe Iulian Ifrim, acuzat de înșelăciune. Procurorii l-au trimis în judecată pentru această infracțiune, emițînd în același timp și un mandat de arestare în lipsă. **(Andrei AȘTEFĂNESEI)**

De ce nu a mai vrut Magda să trăiască?

■ *misterul morții studentei de 19 ani nu a fost dezlegat*

O umbră de mister planează asupra morții ***Magdei Șopârlă-Pancu*** din Iași, în vîrstă de numai 19 ani. Acum cîteva zile, tînăra studentă a fost găsită moartă de mama ei, în mansarda casei în care locuia împreună cu familia. Medicii legiști susțin că a fost vorba de o intoxicație medicamentoasă cu distonocalm.

Ieri, la Cimitirul "Sf. Petru și Pavel", a avut loc înmormîntarea Magdei, care a fost însoțită pe ultimul ei drum de aproape toți colegii ei de la Facultatea "Dimitrie Cantemir", care au aflat din ziar de moartea colegei lor. Șeful grupei din care a făcut parte și Magda ne-a spus că Facultatea de Administrație Publică a declarat ieri zi de doliu, cu întreruperea cursurilor și seminariilor, ca un omagiu adus colegei lor. Pe ultimul ei drum, Magda a fost însoțită și de fostul ei prieten, ***Cătălin Ciobanu***, cu care se cunoștea de cinci ani. El ne-a mărturisit că a iubit-o foarte mult și că îi este imposibil să vorbească despre cele întîmplate. De altfel, cînd Cătălin și Magda au împlinit cinci ani de prietenie, Magda a scris copilărește pe un tramvai: ***"Cinci ani cu Cătălin"***.

Cu toate acestea, Cătălin a fost întîmpinat cu priviri ostile de către numeroși cunoscuți ai Magdei. Multe dintre prietenele studentei nu își explicau cum de a avut Cătălin curajul să vină la înmormîntare. Ele susțineau că, de multe ori, fata era surprinsă de reacțiile dure ale prietenul ei. Fiecare dintre cei prezenți la înmormîntare a încercat să dezlege enigma lăsată de Magda, enigma unei vieți tinere pe care, poate, nu o vom înțelege niciodată. La sfîrșitul slujbei religioase, și după ce și ultimii bulgări de pămînt au fost aruncați deasupra sicriului, i-am auzit pe cîțiva dintre colegii Magdei spunîndu-și șoptit: ***"Orice problemă trebuie să fie depășită, oricît de gravă ar fi ea. Pînă și ologul de la Mitropolie vrea să-și trăiască viața. Oare de ce Magda, care a fost așa de bună, n-a mai vrut să trăiască?"*** **(Nicolae MANOLIU)**

Rudele și prietenii au condus-o ieri pe Magda pe ultimul drum

Ieșenii, hamsii în tramvaiele conservă

Continuare din pagina 1A

Calvarul, cronometrat secundă cu secundă

■ *ora 6.55 a.m:* un șir de 7 tramvaie de pe liniile 4, 8, 13 urcau dealul Copou avînd în ele numai cîțiva călători.

■ *ora 7.10*, vatmanul tramvaiului cu numărul 237 de pe traseul Baza 3 - Copou "a uitat" să mai oprească în stația de la Fundație, deși în stație se aflau peste 30 de persoane care așteptau în ploaie. Șapte minute mai tîrziu trei tramvaie arhipline urcau spre Universitate.

■ *ora 7.20:* tramvaiul numărul 262 de pe ruta Baza 3 - Copou a așteptat în stația Triumf timp de 7 minute pentru ca cei ce coborau să fie înlocuiți de cei care stăteau în stație și doreau să meargă mai departe.

■ *ora 7.30:* tramvaiul cu numărul 361 de pe linia 13 sosea în stația Universitate supraîncărcat și a așteptat 5 minute bune pînă s-a făcut schimbul de pasageri.

■ *ora 7.40:* Stația Universitate. Din tramvaiul 243 de pe linia 4 se îmbulzesc să coboare aproximativ 70 de persoane în condițiile în care ușa din mijloc a vagonului refuză să se deschidă din cauza înghesuielii. În acest timp la Fundație, o mulțime de studenți, uzi de ploaie, au năvălit într-un troleibuz 42, deja supraîncărcat. Îmbulzeala a durat exact 6 minute. Șoferul nu a plecat pînă cînd ușile nu s-au închis presînd călătorii ca pe niște hamsii într-o conservă. La ora opt fără cinci, peste o sută de elevi și studenți, rămași la Fundație își lungeau gîturile așteptînd o ultimă șansă pentru a ajunge cu întîrziere la școală, măcar în sfertul academic.

Regula urcatului prin față e suprarealistă

Reporterii ***"Monitorului"*** au cronometrat timpul necesar unui troleibuz pentru a parcurge distanța Tudor Vladimirescu - Agronomie: exact 50 de minute. Troleibuzul a plecat din Tudor la 7.20 și a ajuns la Rondul de la capăt la 8.10. Elevii și studenții au întîrziat la ore chiar dacă au fost în stație cu aproape o oră în urmă. Pentru a verifica și posibilitatea punerii în practică a regulii ***"urcatului numai pe ușa din față"***, a fost calculat cu aproximație și timpul necesar pentru ca toți călătorii de la Fundație să poată urca în tramvai respectînd legea amintită. La ora 7.32, în stație se aflau aproximativ 150 de oameni. Tramvaiul 243 era deja arhiplin, în stație coborînd doar în jur de 20 de persoane. Presupunînd prin absurd că toți cei 150 de călători aflați în stație ar fi încăput în tramvai, timpul necesar urcării acestora numai pe ușa din față ar fi fost în total de cel puțin 10-15 minute. Cu alte cuvinte, cu 4-5 stații atît de aglomerate, timpul unui drum din Tudor pînă la Universitate ar dura mai bine de o oră.

Singura soluție: cursurile să înceapă la ore diferite

Situația este aceeași în toate zilele din cursul săptămînii. La primele ore ale dimineții, tramvaiele și troleibuzele spre Copou vin prea rar pentru a putea transporta pe toată lumea.

RATC nu reușește să facă față cerinței chiar dacă ar scoate la stradă și vestitele tramvaie de epocă. Față de această realitate, conducerea RATC ridică din umeri neputincioasă. ***Neculai Abălașei***, directorul adjunct, recunoaște realist că nu poate evita aglomerația de la orele de vîrf. Ca director, Abălașei trebuie totuși să găsească soluții, avînd în față doar două posibilități: ori găsește o rezolvare, ori renunță la o funcție imposibilă. ***"Ori să se eșaloneze începerea orelor, așa cum s-a mai procedat în urmă cu doi ani, ori elevii și studenții să plece de acasă cu o oră și jumătate înainte. N-avem de unde să scoatem mai multe mijloace, sîntem întinși la maximum"***, a explicat directorul adjunct, Neculai Abălașei.

Referindu-se la ideea urcatului numai pe ușa din față, managerul ***Petru Gîrlea***, a dat ieri, pentru prima dată, înapoi: ***"Am spus să se aplice regula doar în afara orelor de vîrf"***. Lui Petru Gîrlea i s-a cerut o soluție, după ce a recunoscut că aglomerația zilnică în timpul orelor de vîrf l-a pus pe gînduri: ***"Vom căuta în următoarele două-trei zile să aducem, în intervalul 7.00-8.00, tramvaie din Zona Industrială pentru Copou"***. Aceasta a fost promisiunea directorului RATC lansată ieșenilor. O promisiune care are șanse minime de a fi onorată, Gîrlea fiind avertizat imediat de adjunctul său, Neculai Abălașei: ***"Nu vom reuși acest lucru. Zona Industrială e la fel de solicitată în acest interval"***.

La această oră, este cert că ieșenii nu vor scăpa nici anul acesta de supraaglomerație pe drumul zilnic spre școală sau serviciu. Dacă efectiv asta e situația, cu asta mergem mai departe, ieșenii au cel puțin un motiv de satisfacție: directorul RATC, cel puțin o vreme, nu-i va obliga să urce musai pe ușa din față. **(Gabriel GACHI, Ioan MILICĂ)**

Poliția intervine pentru a opri lupta dintre moldoveni și liberali

Între PNL și Partidul Moldovenilor au început îmbrîncelile pentru ocuparea spațiului din Piața Unirii, cel de deasupra CEC-ului. Ieri, la ora 9.00 dimineața, liberalii veniți la sediul fostului PAC au găsit o nouă yală și un imens ***Constantin Simirad*** zîmbindu-le de pe afișul lipit deja pe ușa de la intrare. Consilierul local ***Petru Focșa***, un fost pachist rămas în curtea moldovenilor, i-a anunțat pe liberalii ***Elena Drăgoi, Dan Cârlan*** și ***Adrian Gîrlea*** că a intrat în posesia spațiului în virtutea unei Hotărîri a Consiliului Local din luna ianuarie a.c. După aproape două ore de discuții aprinse pe marginea paternității asupra sediului, liberalii s-au decis să cheme Poliția. După încă două ore de la sosirea la fața locului, căpitanul Alexa de la Poliția Județeană, a sfătuit ambele tabere să părăsească spațiul pînă la clarificarea în justiție a viitorului stăpîn. În cele din urmă, s-a ajuns la un compromis, reprezentanții ambelor partide promițînd să nu mai folosească sediul pînă la finalizarea procesului. Pe de altă, atît Dan Cârlan, de la liberali, cît și Petru Focșa, de la moldoveni, nu-și ascundeau ieri seară suspiciunea că adversarii vor încălca consemnul și vor pătrunde din nou în sediul respectiv.

Lupta pentru acest spațiu, unul din cele mai favorabile pentru un sediu de partid, fiind plasat în plin centrul Iașului, era prefigurată încă din urmă cu două zile. Șeful liberalilor ieșeni, deputatul ***Adrian Mogoș*** a declarat că știa că primarul Simirad are intenția să îi lase fără sediul din Cuza Vodă: ***"Am avut și o discuție particulară cu domnul Simirad. I-am spus clar, eu nu pot să renunț la un spațiu asupră căruia avem dreptul"***. La fel de categorici sînt și moldovenii, prin vocea lui Petru Focșa: ***"PNL are are trei sedii, din care unul subînchiriat cu 800 de dolari pe lună. Să lase și alte partide să aibă măcar un sediu unde să-și desfășoare activitatea"***. Dacă cele două filiale se vor abține la orice alte acțiuni surpriză în zilele următoare, atunci litigiul va fi rezolvat pe cale judecătorească. PNL Iași a deschis o acțiune în contenciosul administrativ, cerînd trei lucruri: anularea unei dispoziții a primarului Constantin Simirad, conform căreia nici un partid nu poate avea în oraș mai mult de un sediu; anularea hotărîrii Consiliului Local din luna ianuarie, prin care sediul din Piața Unirii a fost repartizat Partidului Molodvenilor; obligarea DAFIS de a încheia un nou contract de închiriere cu PNL. Dan Cârlan afirmă că legea e de partea lor, susținîndu-și punctul de vedere cu o sumedenie de prevederi din Legea Partidelor sau din cea a Legii Locuințelor. Moldovenii spun același lucru, prin vocea lui Petre Focșa: ***"Legea e de partea noastră"***. **(Gabriel GACHI, Sergiu UNGUREANU)**

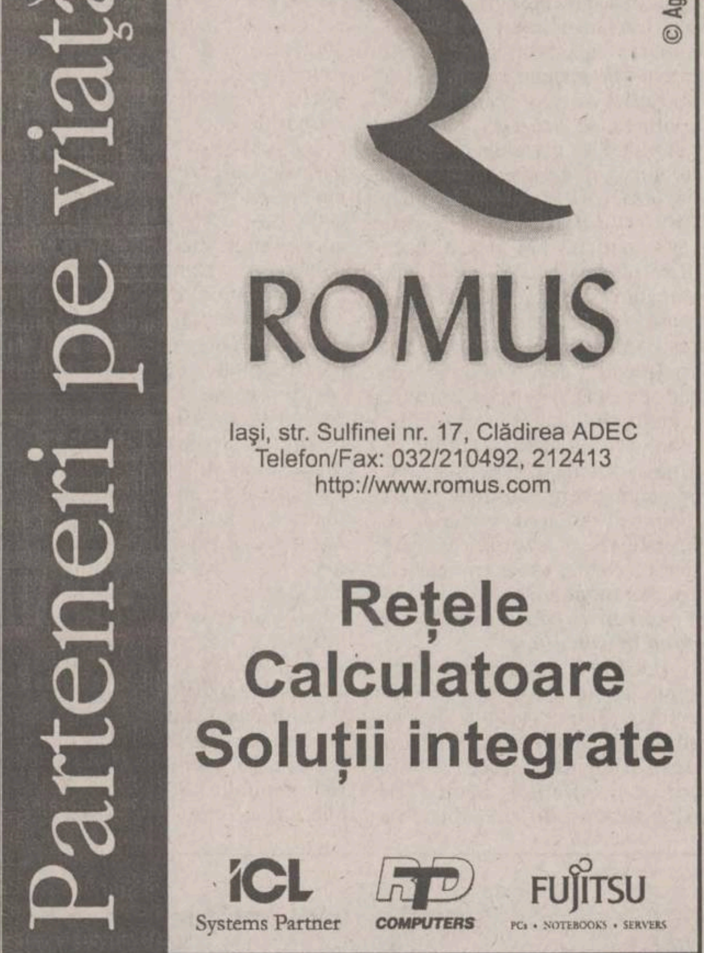

Monitorul Medical

Primul pas către privatizarea medicinei

Cabinetele medicale din policlinici și dispensare vor putea fi închiriate

Luna martie va fi o lună de foc pentru medicii din dispensare și policlinici. Aceasta deoarece, de la începutul lunii aprilie, va începe să funcționeze Casa Asigurărilor Sociale de Sănătate. În aceste condiții, medicii din dispensare care doresc închirierea cabinetelor în care își desfășoară activitatea pot depune o cerere la Direcția de Sănătate Publică pînă pe data de 20 martie. În următoarele nouă zile după această dată se va desfășura o intensă activitate de acreditare a cabinetelor pentru care s-a depus o cerere, astfel încît, de la începutul lunii aprilie, cabinetele să poată deja să funcționeze în sistemul asigurărilor de sănătate.

Medicii de dispensare spun că renovarea clădirilor va depăși posibilitățile lor financiare

Unele spații medicale vor fi acreditate, altele nu

"Se va da o acreditare a cabinetului și una pentru medicul care lucrează în spațiul respectiv. Ca să se știe că acel spațiu revine unui medic, că este cineva responsabil de acele acte care se desfășoară în acel cabinet medical. Firește, unele cabinete vor fi acreditate, altele nu, în funcție de dotări, de amenajări", ne-a explicat ***dr. Maria Bîrhală***, director adjunct la Inspecția Sanitară de Stat și Supravegherea Stării de Sănătate din cadrul Direcției de Sănătate Publică Iași. La nivelul DSP se preconizează ca pînă la 1 aprilie să se asigure atribuirea efectivă a spațiilor și valorificarea bunurilor mobile, situațiile de litigiu urmînd a fi rezolvate de o comisie paritară locală (DSP - Colegiul Medicilor), iar în caz de eșec, de o comisie centrală. Sumele obținute prin închirierea spațiilor și din valorificarea bunurilor mobile vor fi virate DSP și vor fi utilizate numai pentru dotări.

Acreditarea tuturor cabinetelor trebuie făcută în doar nouă zile

Termenul impus pentru acreditări fiind atît de scurt, iar numărul cabinetelor medicale destul de mare, membrii comisiei nu mai au timpul necesar să se deplaseze să vadă fiecare cabinet. De aceea, acreditările se vor acorda pe baza dosarelor pe care medicii proprietari sau chiriași le prezintă, urmînd ca apoi, în termen de șase luni, să fie vizitate și cabinetele. ***"Va fi dificil, deoarece abia pe 20 martie se încheie inventarierea lor și operațiunea de depunere a cererilor de închiriere. Deci avem numai nouă zile pentru a le supune acreditării"***, a mai menționat ***dr. Ștefan Georgescu***, secretarul Colegiului Medicilor Iași. Ce înseamnă asta? Înseamnă că, pentru început, cabinetele care vor fi acreditate vor fi primele pregătite să încheie contracte de prestări servicii medicale cu Casa de Asigurări de Sănătate. După elaborarea unei metodologii speciale, în următoarele săptămîni, tot medicii din dispensare vor acorda asistență medicală pacienților înscriși pe listele lor, iar medicii specialiști vor tăia o chitanță în schimbul serviciilor oferite de ei, dacă pacienții care li se adresează nu au o trimitere de la medicul de familie. Pînă atunci însă, după cum sublinia dr. Maria Bîrhală, cei care trebuie să se intereseze în primul rînd de închirierea cabinetelor nu văd noua lor situație ca fiind foarte roz: ***"medicii sînt foarte sceptici, nu știu dacă este bine pentru ei să investească în acele spații".***

Unii medici de dispensar cred că sînt avantajați specialiștii care lucrează în învățămînt și cercetare

Ce trebuie să știe medicii atunci cînd depun cererea de închiriere a cabinetului? În primul rînd, faptul că toți medicii care la data de 1 martie 1999 activau în acel spațiu, prin contract de muncă, pe durată nedeterminată și care nu sînt pensionabili în cursul anului 1999 au dreptul să depună primii cerere pentru închirierea cabinetului. Același drept îl au și cadrele didactice și cele din cercetare care erau angajate în acel spațiu în urmă cu zece zile. Acesta este motivul pentru care o parte dintre medicii de dispensare spun că modul în care au fost stabilite criteriile pentru închirierea cabinetelor medicale îi avantajează clar pe cei care sînt angajați și în rețeaua de învățămînt. Contractul de închiriere se încheie pe o durată de cinci ani, dar de la data pensionării medicilor, acest contract încetează automat. Un alt fapt care îi nemulțumește pe unii medici din rețea este acela că, potrivit criteriilor stabilite de comisia paritară formată din reprezentanții Ministerului Sănătății și ai Colegiului Medicilor, la procesul de închiriere participă și medicii care au deja un cabinet care activează în sistem privat în alt spațiu. Nemulțumirea lor pornește de la faptul că într-o Hotărîre de Guvern, ministrul Sănătății ***Hajdu Gabor*** stabilea ca, dimpotrivă, medicii să poată închiria cabinetele în care lucrează numai dacă ***"nu dețin un alt spațiu"***. Practic, ei vor avea niște concurenți care cunosc deja destul de bine modul în care trebuie să lucreze pe cont propriu. ***"În ceea ce privește elaborarea criteriilor, sînt termeni destul de vagi și multe lucruri rămîn la latitudinea consiliilor de administrație, a primăriilor. Medicii spun că atunci cînd citești criteriile ai impresia că cineva le-a făcut peste noapte, pe un colț de birou"***, este de părere ***dr. Luminița Nicula***, medic cardiolog la Policlinica nr. 1.

Cabinetele medicale școlare vor fi, în continuare, bugetare

Cine poate depune cererea de închiriere a cabinetelor medicale? Medicii din rețeaua școlară nu vor ști, deocamdată, ce înseamnă să lucreze pe cont propriu. Aceasta deoarece, potrivit celor stabilite de comisia paritară națională, rețeaua de medicină școlară va funcționa în continuare în sistem bugetar. Cabinetele stomatologice din rețeaua de învățămînt vor fi, în continuare, bugetare. În schimb, spațiile în care se desfășoară activitatea de învățămînt se vor putea închiria, dar numai cu obligativitatea menținerii activității de învățămînt. Policlinicile care au personalitate jurdică, altele decît cele de stomatologie, vor închiria spațiile; în schimb, policlinicile care funcționează în aceeași clădire cu spitalul de care depind nu pot fi închiriate. Policlinica Municipală Iași va putea fi închiriată, pentru că, deși nu are personalitate juridică, nu are sediu comun cu Spitalul "Sf. Spiridon". Cazul acestei policlinici se încadrează la art. 11 al criteriilor stabilite de comisia paritară națională, articol care se pronunță foarte clar pentru închiriere. **(Cristina PETRACHE)**

Acreditarea cabinetelor medicale a stîrnit controverse

■ ***cei mai mulți dintre viitorii medici de familie spun că nu vor avea suficienți bani să-și renoveze spațiile în care lucrează ■ cele mai multe îndoieli sînt însă îndreptate către modul de funcționare a Casei de Asigurări de Sănătate ■***

Criteriile privind închirierea cabinetelor medicale au fost primite cu reticență de unii medici, cu optimism de alții. În cazul Dispensarului Bîrnova, noua situație îi poate lăsa pe drumuri pe cei doi medici de la această unitate medicală. ***"Spațiul în care funcționez eu nu va fi niciodată autorizat. Noi ne chinuim din 1992 să facem un nou sediu, în clădirea vechiului CAP. Ne-ar mai trebui 200 milioane de lei pentru terminarea acestui sediu, dar Spitalul "Sf. Spiridon" de care aparținem, nu are acești bani. În plus, sîntem în litigiu cu Mitropolia, care vrea pămîntul înapoi"***, ne-a relatat ***dr. Constantin Ștefaniu***, unul dintre cei doi medici de la Bîrnova care au în îngrijire 3800 de oameni. Nici repararea clădirii în care funcționează acum dispensarul nu este mai ieftină. ***"Pentru clădirea asta mi-ar trebui vreo 50 milioane de lei pentru fațadă și alte 150 milioane de lei pentru dotare. De apă, canal nu s-a pus problema niciodată. Aducem apa de la fîntînă și avem niște spălătoare cu pedale, ca în tren"***, a mai punctat dr. Constantin Ștefaniu. În schimb, ***dr. Liviu Oprea***, medic la Dispensarul Păcurari, crede că, dacă vor merge lucrurile cum trebuie cu Casa de Asigurări, ***"totul va fi bine". "Opinia mea, strict personală, este aceea că ne vom descurca mult mai bine dacă trece administrația la noi. Noi am început mai demult amenajarea dispensarului, încît, firește, sîntem dispuși să investim în cabinetele pe care le vom închiria. Singura îngrijorare este cît de bine va funcționa această Casă de Asigurări de Sănătate. Este un lucru pe care îl așteptăm de 7 - 8 ani"***, a adăugat dr. Liviu Oprea. Medicii din Policlinica nr. 1, sceptici, nu mai cred că se poate întîmpla ceva bun în domeniul sanitar. ***Dr. Luminița Nicula***, medic specialist cardiolog în această policlinică, a declarat răspicat: ***"Noi trebuie să închiriem cabinetele chiar dacă este un lucru hazardat. Dr. Scripcariu a spus că va pune o chirie simbolică, dar nu credem. Pe de altă parte, salariile nu ni s-au mărit, ni se plătește 2000 de lei maxim pe consultație, ca la milogi".*** Medicii spun că sînt și alte probleme pe care, vrînd-nevrînd, trebuie să le rezolve. ***"Trebuie să plătim întreținerea, curentul și trebuie să cumpărăm și aparatura, ori eu nu o iau nici dacă mi se dă degeaba, pentru că este foarte veche, din anii '60. Cei de la Radiologie nici nu știu ce or să facă, pentru că aparatura radiologică pune în pericol atît viața medicilor cît și a pacienților. Pornim o afacere fără să știm unde o să ajungem. Putem să ne trezim în stradă dacă ni se impune să cumpărăm spațiul"***, a încheiat dr. Luminița Nicula. **(Cristina PETRACHE, Dana FECHET)**

PORTRETUL UNUI SPECIALIST

Prof.dr. Voichița Mogoș, Clinica de Endocrinologie, Spitalul "Sf. Spiridon"

"Monitorul Medical" va găzdui, în permanență, un dialog cu cei mai reprezentativi specialiști din lumea medicală ieșeană. Numai că discuțiile nu vor fi purtate pe marginea unor boli sau a unor evenimente petrecute în sistemul sanitar. Rubrica de față își propune să pună în evidență mult mai mult decît acest lucru, ea dorește să reproducă un crîmpei din frămîntările unui medic, din neliniștile, chiar neîmplinirile sale.

-Ce înseamnă endocrinologia pentru dumneavoastră?

-Ca să fiu sinceră, endocrinologia a fost o alegere, să spun, necesară, în momentul în care a trebuit să optez pentru o specialitate. Pentru mine, idealul ar fi fost să fac chirurgie și, dintre disciplinele chirurgicale, obstetrică-ginecologie. Am avut șansa să fac un internat după terminarea facultății, în care am urmat, în special, chirurgie și obstetrică și am sperat că voi continua pe această linie. Din nefericire, în perioada cînd ar fi trebuit să aleg o specialitate, cea de obstetrică-ginecologie nu a fost accesibilă, motiv pentru care, în final, am ales o disciplină medicală, endocrinologia, care, am constatat ulterior, mi-a oferit o sumă de satisfacții profesionale. Este o disciplină complexă, care impune un raționament riguros, aproape matematic asupra cazurilor, oferă posibilitatea unui fel de gimnastică mentală permanentă. Și acum avem șansa să putem dispune de toată paleta de investigații și resurse terapeutice moderne, așa cum apar ele pe plan mondial.

-Ați avut cazuri care să vă pună în dificultate?

-Desfid practicianul care spune că nu a fost pus în dificultate. Singura explicație, în acest caz, ar fi că nu se bucură de suficientă încredere din partea confraților pentru a-i adresa cazuri dificile. Ca să nu mai vorbim de faptul că unele cazuri care aparent sînt simple, prin asociații morbide sau prin condiția fizică a subiectului, la un anumit moment, pot pune probleme.

-Ați trăit vreodată un acut sentiment al înfrîngerii în profesia pe care o practicați?

-Da, de exemplu, atunci cînd am vrut să pregătesc un pacient pentru o intervenție chirurgicală pe glandele suprarenale; aș fi avut nevoie de un interval de timp pentru acest lucru. Bolnavul nu putea fi operat în starea în care se găsea. Am reușit chiar să-i procur preparatele de care avea neapărat nevoie, dar ce n-am putut să fac a fost să-i obțin o prelungire a concediului medical de la o comisie de expertiză a capacității de muncă dintr-un anumit județ. Și atunci, bolnavul, de teamă să nu-și piardă serviciul, a părăsit spitalul cu promisiunea că va reveni. Dar nu a mai revenit și, am aflat mai tîrziu, a murit. Mi-a părut rău, pusesem foarte mult suflet în acest caz. Era vorba de un pacient foarte tînăr, la care o problemă de ordin social mi-a dat peste cap toate planurile. Și au mai fost și alte eșecuri.

-Dar al reușitei?

-Orice caz rezolvat este, într-un fel, o victorie, dar ea face parte din profesie. Nu este o victorie personală. Sigur că ne creează un sentiment de bine, de util, dar e sentimentul datoriei împlinite. Și pentru că în endocrinologie e nevoie de raționament, există un oarecare sentiment de satisfacție că ai raționat și reacționat corect față de caz. Dar eu îi învăț pe studenții mei: doctorul nu se poate substitui nici naturii, nici fatalității. El este un specialist care își dă întotdeauna interesul ca lucrurile să meargă foarte bine. Dar este, în primul rînd, om și poate greși. Sînt anumite limite ale capacității umane care nu țin numai de instrucția profesională - ce poate fi excelentă - ci și de starea psihologică de moment, de oboseala acumulată în timp, de anumite evenimente din viața personală ce-l pot domina la un moment.

-Există vreun secret al tinereții prelungite? Sînt tratamente hormonale care să țină cît mai departe bătrînețea?

-Cineva spunea că, indiferent dacă îți place sau nu, singura posibilitate de a trăi mai mult este să îmbătrînești. Dacă vrei să rămîi în imaginea cuiva tînăr, atunci singura soluție e să mori tînăr. Așa cum se spune foarte frecvent că frumusețea are o componentă exterioară și una interioară, ultima putînd prima chiar, așa și tinerețea - are tot o parte ce ține de aspectul exterior și de ceea ce simte subiectul că este, partea interioară. De fapt, tinerețea pentru mine înseamnă echilibrul interior, încrederea în sine, entuziasmul, voința - tot ceea ce caracterizează, de fapt, tînărul. Și poți să le ai la orice vîrstă și atunci ești tînăr.. Se mai spune însă că frumusețea exterioară e axiomatică (nu trebuie demonstrată, se observă), în timp ce inteligența e o teoremă pe care trebuie să o demonstrezi și să ai cui să o demonstrezi. Așa și cu tinerețea. Cea exterioară merită să încerci să ți-o menții printr-o viață echilibrată (dar nu înrobită unui echilibru artificial care să te oblige să-ți refuzi orice bucurie). Pe de altă parte, din moment ce achizițiile tehnice actuale, prin chirurgia plastică, substituțiile hormonale fac posibilă menținerea unei oarecare aparențe de tinerețe fizică, mi se pare normal să se apeleze la ele dacă aspectul exterior contează pentru starea de bine a subiectului respectiv și pentru cariera sa profesională. **(Dana FECHET)**

La cabinetele din întreprinderile de stat, nivelul chiriei va fi stabilit de AGA

Medicii de întreprindere vor trebui să își reprezinte singuri interesele în fața conducerii unității în care funcționează cabinetul pe care vor să îl închirieze. În criteriile stabilite de comisia paritară națională privind închirierea cabinetelor medicale se specifică: pentru spațiile care aparțin unor întreprinderi și instituții cu capital majoritar de stat se pot închiria aceste cabinete, cu sau fără plată, la nivelul de chirie stabilit de către AGA a fiecărei întreprinderi. ***"Și este mai bine așa, pentru că medicul de întreprindere este o persoană cunoscută managerului și întregii conduceri din acea unitate. Dacă, în schimb, ar merge un reprezentant de la Direcția de Sănătate Publică să negocieze închirierea cabinetului, firește că membrii AGA vor fi mai reticenți și se vor întreba dacă este cazul să accepte închirierea spațiului respectiv, în schimbul unei sume mici, unui străin"***, este de părere ***dr. Corneliu Dobre***, director al Casei Județene de Asigurări de Sănătate Iași. Același document întocmit de comisia paritară mai prevede că întreprinderile cu capital majoritar privat pot închiria spații în vederea înființării de cabinete medicale. În acest caz, nivelul chiriei se va stabili de către fiecare unitate în parte. **(Cristina PETRACHE)**

Medicii își vor putea închiria cabinetele cu doar 1000 de lei metrul pătrat

■ ***directorul Direcției de Sănătate Publică, dr. Petru Scripcariu, speră că îi va încuraja pe specialiști***

Chiria lunară pe metru pătrat pentru cabinetele medicale din dispensarele și policlinicile ce vor fi închiriate este posibil să nu depășească 1000 lei și chiar să se situeze sub această sumă, crede ***dr. Petru Scripcariu***, directorul Direcției de Sănătate Publică (DSP) Iași. Criteriile privind închirierea cabinetelor medicale, stabilite recent de o comisie paritară națională, formată din reprezentanții Ministerului Sănătății și ai Colegiului Medicilor, prevede că nivelul chiriei va fi stabilit de DSP și că nu poate depăși valoarea celei aprobate de Consiliul Local. ***"Noi am stabilit chiria pe metru pătrat, la Consiliul Local, pentru spațiile destinate activității medicale astfel: în zona I (centrală) - 5500 lei, în zona II (periferie) - 3300 lei și în zona III (Dancu, Tomești, Lunca Cetățuii) - 2500 lei. Totuși, acestea sînt niște prețuri maximale. În mod cert, DSP nu va recurge la aplicarea lor dacă dorește ca medicii să fie încurajați să închirieze cabinetele în care-și desfășoară activitatea"***, a mai spus dr. Scripcariu. Suprafața minimă a unui cabinet medical este de 16 metri pătrați, ceea ce înseamnă că medicul va trebui să plătească lunar cîte 16.000 lei - chirie pentru cabinet. **(Dana FECHET)**

Pacienții care nu vor avea trimitere la medicul de familie vor trebui să-și plătească spitalizarea

Reîntoarcerea la o viață sexuală normală a devenit o certitudine!

Fiţi sinceri cu voi înşivă şi răspundeţi la o întrebare spinoasă:

Cât de satisfăcuţi sunteţi de viaţa voastră sexuală?

Clinicile ON, filiale ale unui concern medical internaţional, vă oferă soluţia tratării disfuncţiilor sexuale, dar şi îmbunătăţirea vieţii sexuale a fiecăruia dintre voi. Tratamentul este unic în lume, foarte simplu şi are rezultate imediate.

Clinicile ON

Concernul ON reprezintă prima instituție medicală din lume specializată în tratarea disfuncțiilor sexuale și a bolilor urologice masculine. Cunoștințele medicale acumulate de specialiștii noștri într-un timp îndelungat, bazate pe studiul a mii de cazuri din întreaga lume, ne permit astăzi să aplicăm tratamente la cele mai înalte standarde, cu rezultate de excepție. În România, Clinicile ON beneficiază de serviciile celor mai buni specialiști, medici urologi experți în tratarea disfuncțiilor sexuale, care folosesc echipament medical specializat, unic în lume.

98% succes garantat

Reușita tratamentelor specifice s-a înregistrat în cazul a 98% din pacienții Clinicilor ON.

Impotența, erecția slabă sau insuficientă și ejacularea precoce pot fi manifestări ale unor factori fiziologici, cum ar fi: tulburări ale circulației sanguine, tulburări ale funcției hepatice, disfuncții hormonale, diabet, leziuni neurologice, boli cardiace, consum excesiv de alcool și tutun.

Sunt însă și disfuncții sexuale datorate factorilor psihologici, în special în rândul pacienților tineri. Se observă că marea problemă a sfârșitului de mileniu este stressul, dar și educația sexuală precară, anxietatea, relațiile instabile și tensionate, supărările, pierderile materiale, divorțurile sau decesul partenerei pot provoca apariția unor disfuncții sexuale majore în rândul bărbaților.

De aceea, în Clinicile ON lucrează psihologi și sexologi care aplică metode psihoterapeutice capabile să crească încrederea de sine a pacienților, având rezultate notabile în tratament.

100% discreție

Tratamentul la Clinicile ON beneficiază de o discreție absolută, fiind respectat cu sfințenie principiul confidențialității actului medical. Camerele de așteptare sunt private, iar pacientul intră în contact doar cu personalul specializat.

Nu contează vârsta!

În privința vieții sexuale, vârsta nu este deloc importantă. Orice bărbat între 18 și 85 de ani care suferă de disfuncții sexuale, dar și cei care vor să-și îmbunătățească performanțele sexuale, să aibă relații sexuale mai bogate și mai plăcute decât le au în prezent, pot apela la specialiștii noștri.

O viață sănătoasă

Nu uitați că relațiile sexuale, pe lângă plăcere, reprezintă garanția unei vieți sănătoase. Orgasmul induce echilibrarea hormonală, o mai bună circulație sanguină, o destindere totală a energiilor și un adevărat medicament antistress. O viață sexuală bogată și împlinită este cheia echilibrului, a optimismului și a fericirii. Îngrijiți-vă de ea!

Nu ezitați să ne contactați !

Bucureşti: 01/311.19.29
Timişoara: 056/13.48.88
Baia Mare: 062/43.33.03
Iaşi: 032/11.30.22

NOUTĂȚILE ECONOMICE

Țăranii își vînd pămîntul pe nimic

Agenția Națională de Consultanță Agricolă (ANCA) pregătește anul acesta o nouă metodologie de evaluare a terenurilor care are în vedere, pe de o parte, valoarea pămîntului sub aspect teoretic (stabilit în funcție de gradul de fertilitate, de amplasarea în teritoriu, etc), iar pe de altă parte, valoarea de piață a terenului respectiv. *Gheorghe Lăcătușu*, președintele ANCA a precizat, în cadrul unei conferințe de presă, că în România valoarea terenurilor este mult subevaluată. ***"Dacă luăm în considerare toate aspectele de care se ține cont în evaluarea pămîntului, valoarea unui hectar de teren agricol poate ajunge, în medie, la 10 milioane de lei. Totuși, există terenuri în zona de sud a țării care se vînd cu prețuri mult mai mici, situate între 500.000 și 2 milioane de lei"***, a mai declarat Gheorghe Lăcătușu, Președintele ANCA a adăugat că aceste subevaluări ale terenurilor se datorează atît lipsei generale a banilor (care creează discrepanță între cerere și ofertă), cît și lipsei de educație a agricultorilor care preferă să plaseze banii la bănci (în locul achiziționării de terenuri). ***"Pentru agricultorii români, pămîntul reprezintă sursa principală de venit și de trai, sursă care nu se va devaloriza niciodată. Din acest motiv țăranul român trebuie educat și îndrumat să nu-și mai înstrăineze terenurile pe sume derizorii"***, a mai afirmat el. **(Mihaela VASILESCU)**

125 de miliarde de la UE pentru calamitățile din vara trecută

Comisia Europeană a trimis aproape 125 miliarde lei pentru refacerea obiectivelor calamitate în urma inundațiilor din vara trecută. România va beneficia de un ajutor nerambursabil de 8,625 milioane de EURO oferit prin programul PHARE pentru combaterea efectelor dezastruoase cauzate de inundațiile din vara anului 1998. Prin acest program se finanțează 45 de proiecte de lucrări de refacere a infrastructurii economice și sociale. Lucrările sînt localizate în 19 județe puternic afectate de inundații, printre care se numără și: Alba, Bacău, Botoșani, Brașov,Galați, Iași, Neamț, Sibiu, Suceava și Vrancea. Guvernul României a acordat, de asemenea, din Fondul de contrapartidă, 7 miliarde de lei pentru proiectarea lucrărilor de construcție și implementarea programului, fond gestionat de Ministerul Finanțelor. Protocolul a fost semnat la data de 24 decembrie 1998 și presupunea încheierea unor convenții de finanțare între MF și Autoritățile Locale de Implementare, astfel încît la data de 28 februarie 1999, cel puțin 80% din suma totală alocată (9,005 milioane EURO) să fie cuprinsă în proiecte de refacere a infrastructurii. Nerealizarea acestei condiții impuse de Comisia Europeană ar fi dus la pierderea banilor și la deteriorarea imaginii României. Pentru toate cele 45 de proiecte selectate, au fost încheiate convenții în valoare de 8,625 milioane EURO, ceea ce reprezintă 99,65% din fondurile alocate pentru lucrări. **(Mihaela VASILESCU)**

Încă o șansă pentru cei care caută o slujbă

Absolvenții de studii superioare și studenții care sînt în căutarea unei slujbe, pot face primul pas al realizării profesionale participînd la acțiunea de consultanță inițiată de Centrul de informare profesională, orientare în carieră și plasament (C.I.P.O). ***"Scopul acestui demers îl reprezintă pregătirea celor ce solicită un loc de muncă și se dorește a fi preambulul unui tîrg al meseriilor în luna mai"***, după cum ne-a declarat *Mariana Tătărășanu*, coordonator C.I.P.O. Toți cei interesați sînt așteptați pentru înscrieri la sediul C.I.P.O. din Complexul Codrescu cămin C11, etaj 1, pînă pe 12 martie. La acțiunea finanțată din fondurile Fundației pentru o Societate Deschisă, organizatorii speră că vor participa peste 150 de persoane. **(Radu CURPĂN)**

Curs calculat de BNR, 9.03.1999

13.320 lei/dolar

7.406 lei/marcă

Liderii de sindicat de la "Tepro" s-au încăierat cu agenții de pază

■ *conducerea nu îi recunoaște și le-a interzis accesul în firmă* ■ *ajutați de alți salariați, liderii au intrat pînă la urmă în fabrică* ■ *concedierile anunțate de noul patron ceh au transformat "Tepro" într-un cazan sub presiune* ■

Ieri dimineață liderii de sindicat de la "Tepro" s-au luat la bătaie cu agenții de pază de la poarta fabricii. Conducerea firmei le-a desfăcut contractul de muncă celor doi lideri de sindicat și le-a interzis accesul în fabrică. Încăierarea de ieri a fost ca un preambul la negocierile care urmau să aibă loc între patronat și sindicate. Decizia noului patron ceh, firma "Zelezarny Veseli", de a da afară încă 1000 de oameni a stîrnit un val de nemulțumiri, deja fiind trecuți în șomaj peste 200 de salariați. Salariații au declanșat un conflict de muncă și au organizat săptămîna trecută un miting, la care 1500 de salariați au cerut oprirea concedierilor. Ei consideră că acest program extrem de dur de restructurare nu se justifică, deoarece firma mergea bine înainte de a fi preluată de patronul ceh.

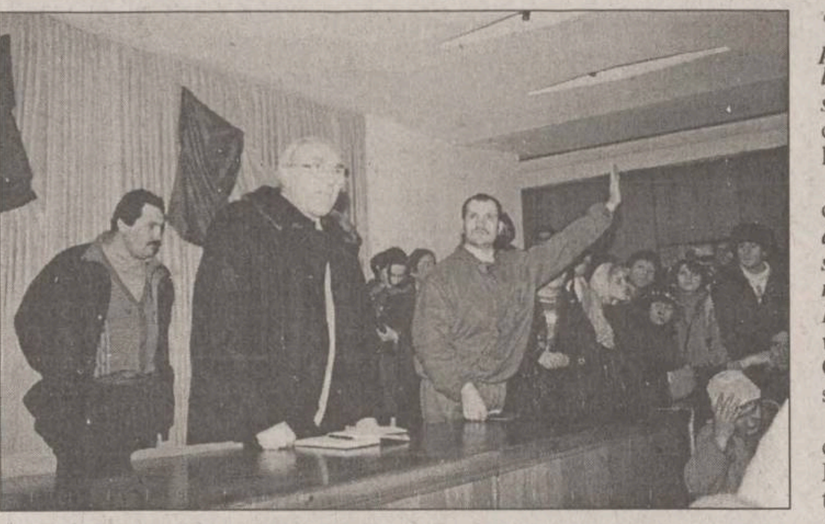

Directorul Andreiu Cătoiu (în centru) a încercat să liniștească spiritele încă de la prima confruntare cu sindicatul din februarie. Mitingul organizat pe străzile Iașului l-a înfuriat pe patronul ceh.

Ieri dimineața, agenții FGM au interzis accesul în fabrică a liderilor de sindicat, *Virgil Săhleanu* și *Grigore Timofte*. Pînă la urmă, cu ajutorul unor angajați, opoziția agenților de pază a fost înfrîntă. Oamenii voiau liderii sindicatului, să intre în fabrică, însă conducerea, care nu îi recunoaște, le-a interzisese accesul. ***"Dimineața, cînd am vrut să intru în fabrică, paza s-a opus. M-au împins, mi-au dat șuturi în picioare, iar oamenii au intervenit și m-au băgat pe sus în fabrică"***, ne-a declarat Grigore Timofte.

În replică, managerul firmei, *Andreiu Cătoiu*, ne-a declarat că ***"oamenii de la pază au fost bruscați de acești indivizi, ei au și certificate medico-legale care atestă leziunile, iar aceste acte vor fi adăugate la reclamația pe care am depus-o la Parchet împotriva acestor oameni (liderii de sindicat -n.r.), pe care eu îi acuz de debandada din fabrică, insultă, denunț calomnios, pentru că de cinci ani mă hărțuiesc în continuu cu diverse hîrtii adresate la toate organele de control, care n-au găsit niciodată nimic în neregulă în firmă"***.

Azi expiră ultimatumul dat de sindicat conducerii

La discuțiile de la Direcția Muncii s-a decis continuarea suspendării conflictului de muncă. ***"Ambele părți au decis la discuții prelungirea suspendării conflictului, pentru că interesul lor este soluționarea problemelor"***, declara *Mirela Feraru*, șeful oficiului juridic de la DMPS.

Sindicatul nu pare însă la fel de decis. ***"Am înaintat o cerere conducerii fabricii, în care am cerut soluționarea problemelor și a revendicărilor pînă mîine*** (n. r. azi). ***Dacă nu răspund, vom vedea cum vom continua protestul"***, declara Grigore Timofte, vicepreședinte al sindicatului liber "Tepro".

Pe de altă parte, una din cauzele care au împiedicat discuțiile la DMPS a fost faptul că reprezentantul patronatului, ***Gheorghe Dobrișan***, director de personal la "Tepro" nu avea mandat să negocieze cererile sindicatului. Însă, nici măcar șeful lui, Andreiu Cătoiu, nu are acest mandat din partea consiliului de administrație. El a cerut ca înainte de a negocia, aceștia să ateste cu acte de la Judecătorie, că sînt reprezentanții legali ai salariaților. ***"Vreau să precizez faptul că în urma mișcărilor de la «Tepro», consiliul de administrație a decis trimiterea oamenilor în șomaj pînă la sfîrșitul lunii aprilie, în loc de pînă la sfîrșitul anului. Deci, oamenii au avut de suferit de pe urma mineriadei de la «Tepro»"***, ne-a declarat Andreiu Cătoiu. El a adăugat că din acest motiv, plățile compensatorii vor fi primite de cei disponibilizați cu întîrziere de cel puțin trei luni. **(Cristina SAVA)**

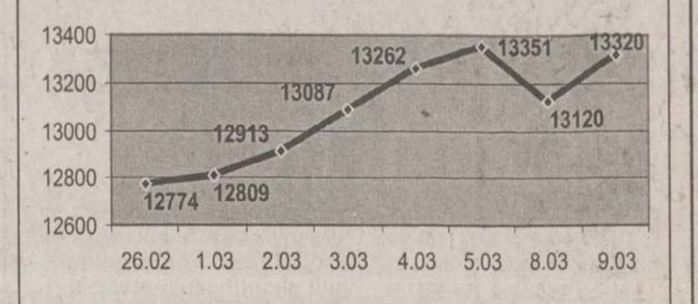

"Spre sfîrșitul lunii martie deprecierea leului va fi lină"

■ *a profețit Adrian Vasilescu, directorul Direcției de comunicare al BNR* ■ *ieri, nervozitatea leului a băgat în boale piața valutară* ■ *după ce s-a apreciat luni, marți leul a mai pierdut 231 de puncte* ■

Cursul leului în raport cu dolarul a reușit să deruteze în ultimele zile speculanții. Luni, cursul stabilit de Banca Națională a scăzut. Leul s-a revigorat datorită unei lipse acute de lichidități pe piața monetară dolarul pierzînd 231 de lei. Ieri însă leul s-a depreciat, ajungînd la un curs oficial de 13.320 lei. Pe fondul aprecierii de luni a leului, însoțită și de afirmațiile guvernatorului BNR, *Mugur Isărescu*, referitoare la stabilitatea imediată a monedei naționale, ieșenii și-au vîndut ieri dolarii. Aceștia s-au speriat de faptul că dacă luni puteau obține chiar și 13.600 lei pentru un dolar, ieri cursul la cumpărare a fost de 13.250 lei. ***"Dimineață am cumpărat valută, iar după-amiază am vîndut-o"***, ne-a precizat ***Dana Crăciun***, director al casei de schimb "Nasty Change". ***"Se cer mai mult dolarii americani. Au fost și persoane care și-au vîndut valuta, însă și cererea a fost mare"***, ne-a spus *Mariana Nicolescu*, operator la casa de schimb "Olimp". Variația de curs a surprins astfel multă lume, piața valutară interbancară fiind extrem de volatilă și cu fluctuații mari de curs. Nici dealerii bancari nu au găsit o logică a acestor variații. ***"Fluctuații atît de mari de curs, de 500 de lei, cum au fost marți, nu am mai văzut. Dacă cineva îți cota 100 de lei diferență dintre cursul de cumpărare și vînzare, era elegant"***, a spus dealerul unei bănci. Un alt dealer apreciază că o parte din cumpărările de valută ar putea proveni din partea BNR, dar prin intermediul unei bănci care este prezentă în piață. ***Adrian Vasilescu***, directorul Direcției de comunicare al BNR ne-a declarat însă că ***"BNR a intervenit pe piață însă nu zilele trecute. Consider că piața funcționează foarte bine, piața optimă fiind cea care se mișcă în zig-zag și îi derutează pe cei care fac speculații. Este adevărat că leul se depreciază, însă este normal dacă luăm în calcul cîtiva indicatori cum ar fi productivitatea muncii, deficitul bugetar și cel al balanței comerciale și inflația. Se apreciază însă ca spre sfîrșitul lunii martie deprecierea leului să fie lină și nu nervoasă ca în prima parte a anului"***. Pentru miercuri, dealerii se așteaptă ca piața interbancară să fie la fel de fluctuantă. ***"Pe o astfel de piață nu se pot face previziuni de curs. După cum a evoluat în ultima perioadă, cursul poate ajune oriunde"***, a spus un dealer. **(Laura PĂDURARU)**

În graficul de sus, evoluția cursului de schimb a dolarului în ultima săptămînă

65% din proprietarii de locuințe de la oraș stau la case

■ *acesta este rezultatul unei anchete realizată de Comisia Națională de Statistică*

Faptul că fiecare dintre familii dorește un acoperiș propriu deasupra capului a fost dovedit, în fiecare an, de aglomerația la credite cu dobîndă subvenționată de la CEC, de interesul crescut pentru creditul ipotecar și de multitudinea anunțurilor din ziare. Cu toate acestea, potrivit datelor oferite de Comisia Națională de Statistică, în cadrul unei anchete privind calitatea vieții care a cuprins 36.000 de gospodării din întreaga țară, rezultă că marea majoritate a familiilor (peste 90%) dețin locuințe proprietate personală.

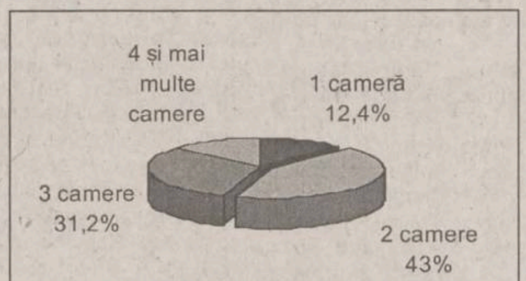

Cei mai mulți șomeri au locuințe cu două camere

Majoritatea pensionarilor au casa proprie

Conform datelor statistice, doar trei pensionari din 100 nu au o locuință a lor, fiind cei mai "înstăriți" în ceea ce privește deținerea unei locuințe din totalul mediilor sociale. La polul opus, cei mai mulți care trebuie să aibă lunar grija chiriei sînt lucrătorii pe cont propriu din activitatea neagricolă, unde doar 88,4% au o locuință proprie. Deși tendința ultimilor ani înainte de 1989 a fost construcția de blocuri, și marginalizarea construcției de case, 65% din totalul orășenilor care au o locuință proprie trăiesc la casă, și doar o treime dintre ei sînt "închiși" între patru pereți de beton. În schimb, la țară, 97,6% dintre familii locuiesc în propria casă.

Deși în ansamblu, ponderea chiriașilor este mică (3,8% din total), peste 80% din cei care trebuie să plătească lunar "birul pentru proprietar" sînt salariați și pensionari.

Cel mai puțin spațiu în care să-și ducă existența (o cameră) îl au lucrătorii pe cont propriu din activitățile neagricole. Pe de altă parte, doar patru patroni din o sută au o locuință formată dintr-o singură cameră. După ce mulți dintre ei și-au cumpărat locuințele de serviciu în perioada "industrializării de masă", șomerii sînt categoria socială care are cele mai multe locuințe proprietate personală avînd două camere. În cazul locuințelor cu trei camere, procentul celor care au o locuință de acest tip este aproximativ același în cazul tuturor categoriilor sociale. În schimb, patru sau mai multe camere par să fie predominant locuite de patroni și țărani (aproape un sfert din fiecare din aceste două categorii). În mediul rural, predomină locuințele cu două camere (48% din total), iar cele cu patru camere sînt cele mai puține (8,9%), în timp ce la țară, ponderea este deținută de casele cu două și trei camere (împreună depășind jumătate din numărul total), iar cele cu o cameră sînt doar șase din o sută. **(Alina CORDUNEANU)**

"Terom" își ia rămas bun de la un sfert din angajați

■ *pînă la sfîrșitul lunii aprilie, 700 de salariați vor trece în șomaj*

Pînă la sfîrșitul lunii aprilie, toți cei 700 de slariați ai "Terom" cuprinși în planul de restructurare vor pleca în șomaj. ***"Măsura este o continuare a planului de restructurare aprobat anul trecut, și este datorată înrăutățirii situației economice. Nu pot spune cu siguranță cîți salariați ai firmei vor pleca pînă la sfîrștiul lunii martie, pentru că durează întocmirea actelor pentru Direcția Muncii, dar sînt sigur că pînă la sfîrșitul lunii aprilie vor pleca toți în șomaj, cu șase pînă la zece salarii compensatorii conform ordonanței 9"***, ne-a declarat *Ioan Ardelean*, directorul general al firmei "Terom". Problemele pe care le are firma în prezent au făcut imposibilă menținerea în pîine a celor 3.000 de salariați. Printre principalele probleme, Ioan Ardelean identifica căderea fabricilor de textile, care asigură desfacerea producției firmei, și scăderea dramatică a puterii de cumpărare a populației. "***Numai comparînd cu cererea de anul trecut, și închiderea fabricilor «Tomistex», «Maratex», la care se adaugă închiderea de mai demult a altor firme duc la o scădere a cererii de circa 40%. În plus, firmele de textile fac produse care nu sînt de lux, dar au ajuns pentru oameni de lux, pentru că nu mai au bani să le cumpere***", ne-a precizat Ioan Ardelean. Ca o problemă suplimentară, producția internă nu este protejată în nici un fel de concurența neloială făcută de produsele din străinătate care vin la un preț de dumping. În plus, la importul materiei prime, producătorii plătesc taxe vamale, chiar dacă respectivul produs nu are echivalent în România. **(Cristina SAVA)**

Industriașii români se rățoiesc la Putere

"În momentul de față industria românească este împinsă voit sau din incompetență către dezastru", a precizat ieri, în cadrul unei conferințe de presă, ***Ion Hohan***, vicepreședintele Uniunii Generale a Industriașilor din România-1903 (UGIR). Ion Hohan a declarat cu această ocazie că reprezentanții UGIR au solicitat Președinției României măsuri pentru îmbunătățirea climatului economico-social din România. Una dintre propuneri a fost susținerea accentuată a investițiilor (din punct de vedere fiscal), considerate ca fiind principală sursă de venit din țara noastră. O altă propunere, pe care reprezentanții UGIR au avut-o în vedere, a fost acordarea unei importanțe mai mari capitalului românesc. "***Dorim ca sectorul privat autohton să nu mai fie denigrat, în raport cu investițiile străine***", a afirmat vicepreședintele UGIR. Cea mai importantă solicitare din partea UGIR a fost, insă, dezvoltarea sectorului industrial, ca o condiție de bază a dezvoltării economiei românești. În opinia lui Ion Iohan există nesincronizări între fractorii politici și cei economici în ceea ce privește modul de percepție a economiei românești. ***"Întreprinzătorii români au mult mai multă experiență în acest domeniu decît politicienii. Ar fi cazul să avem o mai bună colaborare cu toți acești factori politici***" a precizat președintele UGIR. Ca strategie de viitor, ***Stelian Dorobanțu***, directorul general al UGIR, a declarat că există trei mari probleme care trebuie rezolvate în cel mai scurt timp. ***"Trebuie să avem în vedere reducerea rolului statului în conducerea economiei românești, modernizarea structurilor birocratice (care în prezent sunt greoaie, provocatoare de pagubă, corupte și creatoare de ciubucăreală) și creșterea rolului managementului în economia reală"***, a mai afirmat Stelian Dorobanțu. **(Mihaela VASILESCU)**

Fondurile cipriote joacă ping-pong cu acțiunile de la Antibiotice

Acționarul care a cumpărat peste 6% din acțiunile firmei "***Antibiotice***" a fost raportat ieri de registrul bursei. ***Romanian Investment Company Cyprus Ltd***, un fond de investiții cu sediul în România, al cărui acționar principal este o firmă din Cipru, a cumpărat vineri, prin două tranzacții cross pachetul de acțiuni deținut de Broadhurst Investement Ltd, un alt fond cipriot care cumpără acțiuni de pe piața românească de capital. Amintim că prețul la care s-a efectuat această tranzacție a fost cel de pe piață, de 1180 lei/acțiune, prețul pachetului adjudecat fiind de 4,5 miliarde lei. Conform declarațiilor directorului general al SC "Antibiotice" SA, ***Ion Nani***, ***"dividendul nu va fi cum mult mai mare decît cel dat anul pentru anul 1997"***. Amintim că pentru anul 1997 "Antibiotice" a dat un dividend de 60 lei/acțiune, deci acționarul cipriot poate spera la dividende de peste 200 milioane lei la adunarea generală a acționarilor.

Pentru anul 1998, datele furnizate de Bursa de Valori indică un profit net pe acțiune de 189,09 lei/actiune, dar dividendul nu este singura destinație a profitului unei firme. Profitul net al firmei "Antibiotice" pe anul trecut este de aproape 13 miliarde lei, rata profitului fiind mai bună decît cea realizată în 1997. **(C. S.)**

B.R.D.
■ Sucursala IASI - str. A. Panu 1B-2A ■ Agenția A.Panu - bd. Stefan cel Mare și Sfînt 53
■ Agenția Independenței - str. Vasile Conta 1 ■ Agenția TG. FRUMOS - str. Cuza Vodă 7
■ Program de lucru: 8.30-14.00; 15.30-17.00

procente pe an

NR. CRT.	Disponibilități în:	CATEGORII DE CLIENȚI:	PLATA DOBÎNZII SE EFECTUEAZĂ	30 ZILE	60 ZILE	90 ZILE	180 ZILE	270 ZILE	365 ZILE	730 ZILE	1095 ZILE
1.		Persoane fizice	la expirarea termenului	-	-	53	55	57	61	75	90
2.		Persoane fizice	lunar	50	51	52	53	54	55	-	-
3.	Lei	Persoane juridice	la expirarea termenului	50	51	52	53	54	55	-	-
4.	USD	Persoane fizice	lunar	5	-	5.2	5.4	5.7	6	-	-
5.	DEM	și juridice		3.3	-	3.35	3.5	3.55	3.6	-	-

Pentru toate operațiunile efectuate în contul dvs. de depozit
BRD NU PERCEPE COMISIOANE.
Depozitele constituite de persoane fizice beneficiază de garanția Fondului de garantare a depozitelor în sistemul bancar.

COOPERATIVA DE CREDIT "MINERVA"

acordă împrumuturi pentru persoane fizice în cadrul programului de împrumut pentru populație (P.I.P.) în sistem C.A.R. cu dobînzi de **18%** la valoarea împrumutului pe termen de 1 an de zile.

Valoarea împrumutului este limitată doar de nivelul veniturilor dumneavoastră.

Informații suplimentare la sediul din strada Costache Negri nr. 10 (în spatele Halei Centrale), tel. 143.000.

Afaceri fără frontiere:
Catalogul EUROPAGES

EUROPAGES este titlul unui catalog european unic, tradus în **6** limbi, editat în **1 200 000** de exemplare și distribuit în **30** de țări europene. Cu o rată de consultare excepțională, EUROPAGES este editat sub formă de catalog, pe CD-ROM și pe Internet. În EUROPAGES puteți găsi cei mai buni funizori, cele mai avantajoase oferte și cei mai serioși parteneri. Aveți acces la clienți altfel inaccesibili, sunteți alături de cei mai buni furnizori europeni și aveți șansa cuceririi unor noi piețe în Europa.

Înscrierile în catalogul EUROPAGES 2000 se fac până la 31 mai 1999 prin:

necomm
Tel.:032-211525
Fax:032-270415
E-mail: sales@necomm.ro

Cumpără mai bine, vinde mai mult!

Banca Transilvania
■ Sucursala IAȘI - str. Ghica Vodă 3A
■ Tel. 216770, 215011, fax: 216770

DOBÎNZI AVANTAJOASE LA DEPOZITE
Clienții Băncii Transilvania beneficiază acum de dobînzi mult mai atractive pentru constituirea de depozite

	Persoane fizice	*Persoane juridice*
1 lună	55%	52%
3 luni	55%	52%
6 luni	50%	47%
9 luni	47%	44%
12 luni	45%	42%
Suma minimă:	300.000 lei	25.000.000 lei

Dobînzile sînt ferme pe toată perioada contractului de depozit.
Banca Transilvania nu percepe comision la depunerile de numerar.

Certificate de depozit cu discount:

dobînda nominală	52,00%/an
randament	59,77%/an

valoarea absolută a dobînzii de plătit pentru certificatele din:

seria B 1.000.000 lei	130.000 lei
seria A 500.000 lei	65.000 lei

Vă așteptăm la sediul băncii:
Luni - Vineri: 8.00 - 18.00; Sîmbătă: 9.30 - 12.30

Monitorul

Editoriale

NAȚIONAL

Imunitatea mizeriei parlamentare

Disputa legată de imunitatea parlamentară e una dintre cele mai flagrante dovezi a mizeriei care caracterizează actuala clasă politică. O mizerie despre care avem dreptul să afirmăm cu mult mai mult decît chiar președintele României. O aparentă eroare de sincronizare a făcut să coincidă discuțiile din Parlament privind simplificarea procedurii de ridicare a imunității parlamentare și cea vizînd ridicarea aceleiași imunități în cazul lui Corneliu Vadim Tudor. De ce e doar o aparentă eroare? Pentru că, pur și simplu, nu există nici un interes din partea actualei clase politice pentru a rezolva efectiv vreuna din cele două probleme. Și pentru a nu pica în păcat, adică pentru a evita să le rezolve, le-au cumulat, oferind argumente pentru amînarea unei decizii tuturor celor implicați.

Chestiunea e banal de simplă. Indiferent din ce parte a spectrului politic privești, vezi o majoritate parlamentară substanțială interesată ca actuala stare de lucruri să se conserve la infinit. Adică nici Vadim Tudor să nu fie dat pe mîna justiției, nici procedura de ridicare a imunității să nu fie simplificată. Deși, în mod logic ele sînt strict complementare. Pentru a le rezolva pe ambele fără nici o bătaie de cap, ele trebuiau tratate separat și într-o ordine firească. Mai întîi simplificarea procedurii de ridicare a imunității și apoi ridicarea imunității lui Vadim. Pentru că, dacă actuala majoritate parlamentară ar fi dorit cu adevărat ridicarea imunității lui Vadim Tudor, ar fi votat de mult simplificarea procedurii, cu majoritatea simplă de voturi de care dispune la orice oră, fără a mai fi nevoită să negocieze o majoritate de două treimi cu actuala opoziție. Cu atît mai mult cu cît era și este destul de clar că această a doua condiție nu poate fi îndeplinită atît timp cît PDSR nu are nici un interes ca lui Vadim Tudor să i se ridice imunitatea. Așa s-a ajuns la o blocare a lucrurilor, astfel încît toată lumea politică să fie mulțumită.

Chestiunea imunității parlamentare a ieșit astfel cu totul din zona principiilor politice dar și morale de care toți fac caz, pentru a intra în cea a mizeriei politicianiste. Rațiunea e simplă. Orice rezolvare pozitivă a problemei imunității, în sensul simplificării procedurii de ridicare a ei, ar fi avut drept consecință în timp real expunerea majorității politicienilor și a actualei clase politice, în general, în fața propriei deriziuni. Pentru orice caz pasibil de a intra în zona justiției s-ar fi ajuns la ridicarea imunității. Or, din acest punct de vedere, cu toții, și cei de la putere, și cei din opoziție, ar fi avut de suferit. În fața urgenței clamate ipocrit de o parte a spectrului politic, referitoare la ridicarea imunității lui Vadim Tudor și la simplificarea procedurii de ridicare a imunității invocată chiar de mult mai mulți, s-a optat pentru conservarea pielii tuturor. A tuturor celor care, chipurile, ne reprezintă. **(Pavel LUCESCU)**

LABORATORUL DE ANALIZE

Primăvară cu parfum de benzină

Eugen RÂPĂ
publicist

De ziua ***"mărțișorului fiscal"***, litrul de benzină nu a ajuns ***"un dolar și cinci cenți"***, ci "doar" 8.000 de lei, cu 6.000 mai puțin decît a dorit ministrul Remeș! Românii au "răsuflat" ușurați că noile valori ale accizelor nu sînt mai mari decît cu 57% la benzina Premium, cu 54% la benzina fără plumb și cu 55% la motorină. După decembrie '89, creșterile în cascadă la carburanți au devenit o tradiție pe plaiurile mioritice. De la 23 cenți (în octombrie '92, cînd un dolar era cotat la 430 lei), prețul unui litru de benzină "la pompă" depășește 60 de cenți! În țara noastră, benzina este mai "scumpă" decît parfumul! Pe timpul lui Văcăroiu, prețurile produselor cu ***"încărcătură politică"*** creșteau cînd voia guvernul. Ecranate de prețul foarte scăzut al carburanților, întreprinderile cu pierderi "păreau" rentabile. De regulă, nu se umbla la accize, adică la impozitul indirect; prețurile benzinei și motorinei erau majorate la poarta rafinăriei. Decizia recentă de scumpire a carburanților auto este o măsură disperată, cu consecințe imprevizibile. Ea a fost luată pentru a nu rata acordul cu FMI, ca o condiție ***sine qua non.*** După Henry Kissinger, trebuie să fim mai circumspecți ori de cîte ori consultăm ***"medicul ce dispune doar de o pilulă pentru a trata toate bolile imaginabile"***. După calculele ***"conetabilului-șef"*** al țării, prin majorarea de accize la carburanți, în ***"pușculița"*** goală a statului-patron vor intra 2.240 miliarde lei de la rafinării și ***nu de la populație!!!*** Mai întîi, este puțin probabil că ***"foamea bugetară"*** poate fi potolită prin taxe pe ***"blana ursului din pădure"***, adică din banii proveniți de la rafinării, atît timp cît acestea au ***"datorii istorice"*** de sute de miliarde. Numai "gaura neagră" Rafo Onești are datorii, la plata accizelor, de peste 100 miliarde lei. În al doilea rînd, creșterea prețului la benzină va duce la scăderea drastică a consumului. La Cluj, vînzările la stațiile PECO au scăzut cu... 90%!

Scumpirea benzinei ar putea reaprinde focul inflației

De aproape un deceniu, inflația depreciază moneda națională. Risipa și degradarea generală a activității economice, devalorizarea "apocaliptică" a leului și majorarea accizelor la carburanți pot determina ***"explozia inflației"***. Problema e complexă și are implicații largi. Ea nu se oprește la granițele benzinei, ci cuprinde o gamă largă de produse și servicii. În cîteva luni, o bună parte din sistemul de transporturi auto poate intra în faliment. Este aproape iminentă o primăvară cu "blocări de drumuri" și acțiuni sindicale extreme. Dar lucrul cel mai grav este că, în ciuda unor declarații guvernamentale optimiste, prețurile de consum au început deja să se miște. Pentru producătorii ***"de stat"***, scumpirea carburanților a căzut ca "mană cerească": un prilej nesperat de umflare artificială a prețurilor propriilor produse. Confruntați cu creșterea serviciilor și scăderea cererii, "privații" încearcă să supraviețuiască prin scumpiri. Deja producătorii au anunțat intenția de a majora prețul uleiului și zahărului cu 10%, al laptelui cu 7%, al cărnii cu 5%. După o săptămînă de expectativă, taximetriștii au "săltat" prețurile cu 30%, în timp ce lucrările mecanizate s-au scumpit cu 20%. La țară, unde grîul putrezește în hambare, aratul unui hectar a sărit de la 350.000 de lei la jumătate de milion. Scumpirea motorinei face ca lucrările pentru un hectar de grîu să ajungă la 3 milioane lei! Pentru a-și recupera banii plătiți celor ce le transportă produsele, micii producători agricoli (adică țăranii navetiști care aprovizionează piețele agroalimentare ale marilor orașe) au ridicat substanțial prețul la brînză, ouă, carne, legume și fructe. Scumpirile au devenit ceva obișnuit în viața cotidiană a românilor. Creșterile de prețuri anunțate nu îi mai miră pe cetățenii tot mai dezamăgiți. Ca niciodată, înainte de scumpire, nu s-au mai făcut cozi la stațiile PECO. În schimb, au început să se fure, din boxe și garaje, canistrele cu "parfum de benzină". Românii vor strînge din nou cureaua și se vor limita la strictul necesar. Pînă la urmă, cele mai periclitate de ***tăvălugul prețurilor*** sînt păturile cele mai sărace ale populației. Cinci milioane de pensionari și ***un milion de șomeri*** de-abia așteaptă să sară din ***"trenul tranziției"***. Speranța pare a fi singurul ***"combustibil"*** care le-a mai rămas. Poate nu vor trece prea mulți ani pînă cînd leul va deveni ***"tare"*** și benzina se va vinde la un preț ***"moale"***. ■

ȘEVALET

Necunoscutul Țuculescu

Valentin CIUCĂ
critic de artă

Și în cazul Țuculescu funcționează un paradox întîlnit aproape identic și la alți creatori de excepție. Eminescu, poet național, inclus în toate antologiile de poezie românească și manuale școlare, este citit, dar rămîne parcă necunoscut. Țuculescu a circulat în expoziții personale sau selecții de nivel național, dar se află departe de înțelegerea exactă și nuanțată a universului său imaginar. Cele cîteva studii monografice, bazate pe informație factologică riguroasă au trecut doar arareori de interpretări de suprafață. Să fie aici cumva caracterul aproape insondabil al geniului ori manifestarea propriilor noastre limite de percepție și analiză?

Sînt necesare cîteva precizări liminare. Entuziastul Petru Comarnescu scria cu năduf că, dincolo de insistențe și epuizante subterfugii diplomatice, prezența lui Țuculescu la cea de a XXXIII-a Bienală de la Veneția (1966) și Expoziția retrospectivă itinerată un an mai tîrziu în Statele Unite, Franța și Țările nordice nu au reușit să impună, în pofida unor comentarii pozitive, unicitatea artistului român. Deși a încercat din răsputeri, criticul nu izbutise să întoarcă în gara succesului meritat de artist un tren care plecase cu mulți ani înainte într-o altă direcție. Să fie la mijloc potrivnicia destinului, o incapacitate specific românească în sfera marketingului cultural, povara ideii că la ospățul zeilor n-au loc și cei proveniți din orizonturi culturale mărginașe sau toate acestea la un loc?

Nu este deci de mirare efortul stimabil al muzeografilor de a repune mereu în discuție acest caz încă nerezolvat și dorința manifestă de a sublinia, periodic, originalitatea unui creator și a unei opere cu adevărat remarcabile, de o indiscutabilă modernitate.

Asemenea interogații dobîndesc un sens aproape dramatic în ambianța elevată a expoziției de la Muzeul Național de Artă din București. Discreția comentariilor de autoritate, condamnabila indiferență a publicului accentuează impresia că nici în postumitate pictorul nu se bucură de recunoașterea pe care o bine-merită. Cei cîțiva privitori pe care i-am surprins în incinta expoziției nu erau alții decît provinciali veniți cu treburi de serviciu în capitală, furînd cîteva zeci de minute obligațiilor prozaice. Mă gîndeam că, vorba unui personaj caragialesc, trebuia să "urle tîrgu', domnule" la un asemenea eveniment. Nici radioul, nici televiziunea n-au catadixit să facă, după cuviință, evenimentul anului din așa ceva. Se vede că gustul public alunecă acum spre derizoriu și sînge amestecat, jandarmo-mineresc, decît spre sîngerările astrale ale artiștilor. Cu toate acestea, apreciez cu recunoștință confraternă efortul muzeografilor de a realiza impecabil expoziția și catalogul adiacent.

Nu vreau să alunec în comentarii patetice, dar vreau să se știe că, în raport cu amplitudinea estetică a artei lui Țuculescu, continuăm a rămîne permanent datori, și faptul acesta ar trebuie să ne dea frisoanele unor insomnii prelungite. Mai ales că în sfera valorilor autentice am avea permanent posibilitatea unor succesive lecturi sau profitabile relecturi.

Cazul Țuculescu nu este atît de ușor de soluționat, așa cum poate părea la prima vedere. Mulți l-au tratat în timpul scurtei vieți ca pe un amator. Alții l-au situat atît de sus, încît există pericolul de a nu fi văzut deloc. Și o atitudine și alta se dovedesc la fel de neproductive. Expoziția de acum, impresionantă prin numărul mare de opere (peste trei sute), creează impresia unui discurs plastic coerent, omogen în structura etapelor de evoluție, și în arhitectura ansamblului. O privire atentă identifică sursele (între acestea, lecția lui Grigorescu, Luchian, a Greciei, a lui Van Gogh, a folclorului, totemului ca formă de prereligie în societățile arhaice etc.) cărora le putem lesne asocia interogațiile asupra propriului său chip.

Se cuvine remarcată pregătirea prin minuțioase lecții din arta veacului trecut și asimilarea cîștigurilor din orizontul și estetica expresioniste, a celor provenind din arealul artei negre, a sintezelor din anii cu adevărat decisivi în configurarea propriei viziuni. Derularea procesului evolutiv l-a pus pe Țuculescu în situația unor succesive despărțiri și de asumare a unor previzibile riscuri. În mod curios, de pildă, după cîteva experiențe în perimetrul egeean, în loc să asistăm la o "curățire" a paletei, pictorul elaborează cîteva din "tablourile negre". În fapt, prin complementaritate, Țuculescu tratează întunericul ca lumină. Așa făcuse cîndva Van Gogh.

Pictorul lasă mereu impresia că se grăbește. Faza "folclorică" e traversată rapid și marcată de cîteva capodopere. Între ele, Noaptea salcîmilor. Autoportretele epuizează și ele o experiență finalizată prin ideea absorbirii ființei sale în lumea propriilor plăsmuiri. În fine, "faza abstractă", generic "totemică", arată cum accesul spre abstract infirmă o adeziune epigonică la soluțiile altora în favoarea unui drum propriu constituit pe măsură ce se împlinește devenirea lui. Semnele lui Țuculescu, evidente într-o relație aproape mistică unele cu altele, evocă permanent șansa creatorului de a fi avut acces la revelație. În acest fel, lumea lui ține de uimire și smerenie. Chiar dacă a ajuns aici după istovitoare momente de răzvrătire și disperare... Pe cei vechi i-a părăsit el însuși, de mult, cei noi n-au aflat cu adevărat încă drumul pînă în sihăstria unei opere doar relativ cunoscută... ■

DESCHIDEREA CERCULUI

Cel cu totul altfel

Laurențiu MELINTE
publicist

Îmi amintesc bine: era o zi de toamnă, eram în anul întîi la Filosofie și aveam seminar de istoria filosofiei: Tehnici yoghine și isihasm. "Dacă vrei să știi mai multe despre isihasm, mergi la Sihăstria și vorbește cu părintele Paisie", mi-a spus profesorul. Părintele Paisie, un om despre care mărturisesc (avem să văd mai tîrziu) personalități atît de deosebite: mitropolitul Daniel, părintele Ionichie Bălan sau Horia Roman Patapievici. Într-una din acele zile de octombrie, îngerașul lui Paisie venea la el și îl ducea la Dumnezeu.

Așa că nu pot vorbi despre Paisie Olaru decît din citite și din auzite. Poate că nu-i chiar așa mare problema: despre Dumnezeu și despre fericire vorbesc tot din auzite. Am auzit sunete mici și delicate. Dați-mi voie să vă povestesc despre ele.

Uimitor, dar pînă și inițierea lui Paisie în rugăciunea inimii a avut asupra-i luminile copilăriei. "La Rarău, egumenul schitului m-a întrebat dacă am deprins rugăciunea minții. Eu i-am răspuns că nici nu am auzit de ea. Atunci el m-a închis ***într-o chilie mică,*** cu geamurile astupate, și mi-a poruncit să zic mereu «Doamne Iisuse...» Am stat închis o săptămînă. Apoi, m-a întrebat dacă am deprins rugăciunea. I-am spus că nu am putut-o deprinde. Cînd a auzit el, s-a supărat și mi-a zis: ***«ești un vas mic și gol».*** Am mai stat o săptămînă, și sîmbătă, ca să nu-l supăr din nou, i-am spus că am deprins-o. Iar el, bucuros, mi-a poruncit să o dau și la alții". Acum e bine de știut: nu poate da altora lumină decît cel care a văzut-o. Paisie a văzut (chiar dacă dă de înțeles altceva, atunci cînd povestește).

Era cel mai mic dintre cei cinci frați ai săi. "Pe mămuca mea o chema Ecaterina. Parcă o văd cum în brațe mă ținea și mă învăța ale credinței. Cînd am crescut mai mari, mama ne spunea: «Măi băieți, să fiți cuminți, să nu dăm cinstea pe rușine»". Părintele Paisie, înainte de a se călugări, a fost pe front împreună cu unul din frații lui, cu Gheorghe. "La terminarea războiului, mulți soldați piereau pe cale, de frig și de boli. Mama mea, Catinca, ieșea în fiecare zi la poartă și plîngea după noi doi. «Copilașii mei, copilașii mei, de ce nu mai veniți»? Nu după mult timp, s-a îmbolnăvit și-a murit. Și pe cînd o scoteau din casă ca s-o îngroape, la poartă a venit fratele meu Gheorghe. Mama mea Catinca și fiul ei Gheorghe, Dumnezeu să-i odihnească!"

"Cu adevărat, nici un nume nu-i mai scump pe acest pămînt decît numele de mamă!", spunea părintele Paisie, o icoană pe care a avut-o în fața ochilor toată viața. "Să ai pe mama la dreapta și moartea la stînga", îi scria unei fiice duhovnicești. "Cînd ești fricoasă, te mîngîie ***mama, adică rugăciunea,*** iar cînd ești prea voioasă, te mîngîie moartea, adică lacrimile. Așa, în toată vremea, aceste două surori îți vor fi de mare folos". "Să te simți întotdeauna în brațele Maicii Domnului și vei vedea ce mare pace vei avea!" "Cînd darul lui Dumnezeu se apropie de inima omului, atunci toate i se par ușoare, iar cînd se depărtează harul, atunci toate i se par grele. Atunci suferă, strigă și plînge, cum face și copilul părăsit de mama lui". Ultimii patru ani din viață, părintele Paisie a zăcut la pat, cu piciorul drept fracturat și aproape orb. "Măicuța Domnului, nu mă lăsa, că nu mai am nici o putere! Încotro să apuc și unde să mă duc? Te aștept, Iisuse bun. Te aștept aici, plîngînd în drum!". "Eu tot am spus la toți: răbdare, răbdare, răbdare în boală, în orice necaz. Dar cînd ajungi să rabzi tu, atunci vezi cît este de greu de răbdat. Vino, îngerașul meu, și mă du la Dumnezeu. Și să vii c-un ciocănel, să mă desprinzi ușurel, de la cap pîn' la picioare, să-mi vindeci rana ce mă doare".

Un om care o viață a plîns cu cei care plîngeau și s-a bucurat cu cei care se bucurau. Ilarion, unul din bolnavii pe care i-a îngrijit pînă la moarte, îi spunea: "Părinte Paisie, sfinția ta ești tata și mama mea!" Părintele Cleopa mărturisea că oricînd avea vreun necaz sau era la grea încercare, se ducea la chilia părintelui Paisie sau îi scria, întrebîndu-l ce să facă, iar apoi urma cuvîntul lui. Erau frați de cruce și duhovnici unul altuia.

Iată cum își povățuia fiicele duhovnicești cel care învăța să privim femeile bătrîne "ca pe niște mame ale noastre", iar pe cele tinere "ca pe surorile și fiicele noastre": "dragul tatei, să faci închinăciuni cît de mici, pe cît poți, că de la cel bolnav nu cere Domnul canon, ci să rabde boala cu mulțumire, fără de cîrtire". "Să fii cuminte și nu lăsa rugăciunea". Și nu uita să le spună că e "în pace cu îngerașii", rugîndu-le să aibă grijă de "mielușelul acesta, că nu cere mîncare, nici apă".

Paisie păstorea turma lui Hristos "cu fluierașul, nu cu bățul", cu blîndețe, nu cu asprime. Și mai știa bine că bunătatea nu-i totuna cu prostia. "Este vreme pentru tot lucrul. Este vreme de smerenie, și de stăpînire, și de mustrare, și de mîngîiere, și de crutare, și de îndrăznire, și de bunătate, și de asprime. Se cade povățuitorului să fie și bun, și înfricoșător, ca cei ce fac bine să îndrăznească, iar cei ce greșesc să nu se lenevească, nici să deznădăjduiască".

Lumea îi spunea Pustnicul. "Unde este Pustnicul?", întrebau oamenii care îl căutau. Iată unde este pustnicul: "Eu, odată, stăteam pe cerdacul chiliei mele de la Cozancea (schitul unde părintele Paisie a fost călugăr pînă în 1947). În fața noastră se ridica un deal, peste care trecea un drum de țară. Într-o zi, treceau pe drum mai multe care, între care și cel al unui om sărac, un car cu doi boișori. La un dîmb, nu puteau boișorii să ridice, iar omul îi bătea și îi îndemna. Săracii boișori au căzut în genunchi, iar eu, fiind pe cerdac, m-am așezat în genunchi și, cît puteam, împingeam din cerdac și ziceam: «Hai, măi boișori, sculați-vă! Hai, cu Doamne ajută!». Așa strigînd, numai ce văd că juncanii se scoală și pleacă. Iar eu, bucuros, am zis «Slavă Ție, Doamne»!"

Este adevărat: Paisie a fost, este și va fi tăticul, mămica și frățiorul nostru, al boișorilor. Cel cu totul altfel. ■

ARMA SOCIOLOGICĂ

Zenul, artele marțiale și creștinismul (2)

Nicu GAVRILUȚĂ
lector la Facultatea de Filosofie

Artele marțiale reprezintă, în profunzimea lor, o altă cale de atingere a lui ***Dao*** și de dobîndire a iluminării de tip ***Zen***. Tocmai de aceea sînt numite Bushido, un Dao al războiului. Prin mijlocirea lor, filosofia și practicile simbolice ale buddhismului acoperă și artele războiului. La prima vedere, faptul acesta pare absolut surprinzător pentru omul european. Cum este cu putință ca un umil și cucernic călugăr buddhist să-și măture dinainte drumul pentru a nu strivi vreo delicată coropișniță sau o grațioasă rîmă și, totodată, să practice cu nesaț arta lovirii cu piciorul în obraz?! Pot sta împreună o ridicolă protecție a vieții și unele tehnici rafinate de suprimare a ei?

Ei bine, da. Ceea ce pentru un creștin este cu neputința, pentru un practicant al Zenului este ceva absolut normal. Numai că artele marțiale nu sînt nici pe departe tehnici ale violenței sau rețete sigure de administrare gratuită a morții. În cadrul unui ciclu de emisiuni duminicale ale postului de radio ***Trinitas,*** bine gîndite și coordonate de Adrian Sorin Mihalache, unul dintre veritabilii specialiști autohtoni ai artelor marțiale, dl Cristian Bălțatu, argumenta convingător faptul că, inițial, aceste practici orientale erau destinate să întărească călugării buddhiști ai templelor shaoline slăbiți de post și rugăciune. Abia mai tîrziu ele au devenit specialitatea castelor orientale de războinici. Faptul este absolut explicabil: din moment ce filosofia buddhistă respectă structura socială, iar în cadrul acesteia există și un loc bine definit pentru militari, atunci artele războiului nu au cum să fie excluse sau stigmatizate.

Cu toate acestea, în Orient niciodată un simplu purtător de uniformă militară sau un aspirant la roba preoțească n-a fost în măsură să înțeleagă și să practice artele marțiale. De ce? Pentru că este nevoie și de o anume subtilitate metaforică dublată de un rafinat simț al sacrului. Calea *dao* și principiul nonacțiunii *(wuwei)* nu sînt la îndemîna oricui. Trebuie, mai întîi, să înțelegi că artele marțiale se practică doar atunci cînd te afli în condiția puricelui pe o tavă încinsă cu jăratic. Acesta nu are nici o alternativă: sărind, trebuie să cadă, iar căzînd, trebuie să sară. La fel, orientalul recurge la forța doar atunci cînd nu are încotro. O face însă deosebit de subtil și rafinat, punînd în joc ***wuwei***-ul sau principiul nonacțiunii. El nu se cere înțeles de noi drept o lașă și deplorabilă pasivitate sau o stupidă inerție. Dimpotrivă, ***wuwei*** înseamnă tactul de a nu forța ceva anume, în sensul de a lăsa lucrurile să fie. Este arta de "a te mișca în direcția loviturii, a înota în sensul curentului, a îndrepta pînzele în bătaia vîntului, a urma rostogolirea valurilor sau a te apleca pentru a izbîndi" (Alan Watts, ***Dao. Calea ca o curgere de apă,*** București, Ed. Humanitas, 1996. p. 106). Numai așa războinicul oriental reușea să-l învingă pe celălalt prin forța propriului său atac, uneori chiar fără să-l atingă. Aceste spectaculoase rezultate nu puteau fi niciodată obținute dacă luptătorul nu cunoștea principiile, structurile și tendințele activităților umane și ale fenomenelor naturii, astfel încît să folosească o minimă cantitate de energie atunci cînd vine în contact cu ele. Dacă nu era, altfel spus, un veritabil filosof.

Prezența artelor marțiale în România de după 1989 este o realitate incontestabilă. Ele sînt practicate la nivel instituțional, existînd cluburi, asociații, organizații și chiar federații. Personal, i-am cunoscut pe domnii Florin Loghin și Cristian Bălțatu, specialiști recunoscuți în domeniu, cu care am discutat îndelung la radio și televiziune pe tema (in)compatibilității artelor marțiale cu creștinismul românesc. Asupra acestui subiect mă voi opri însă în partea ultimă a prezentului articol. ■

PULS ❖ PULS ❖ PULS ❖ PULS ❖ PULS ❖ PULS ❖ PULS ❖ PULS ❖ PULS ❖ PULS ❖ PULS ❖ PULS ❖ PULS ❖ PULS ❖

Firul scurt între un cabinet particuler și-o Policlinică

Cică un domn doctor de la Stomato și-a deschis un cabinet particuler peste drum de policlinica unde-i șef. Și ca să nu-și mai pună el și telefon la cabinet, și-a tras un fir de peste drum, de la policlinică. În concluzie, dumnealui vorbește din cabinetul particuler pe banii Direcției Sanitare, iar Direcția n-are nimic împotrivă, fiindcă nu știe. Da' poate o să aibă habar de-acu' încolo. Pînă una-alta, să mai spună cineva că statul nu sprijină inițiativa particulară.

Ziua Bărbaților

Ieri a fost, stimați cititori, sărbătoarea celor 40 de Sfinți, cunoscută îndeobște, în rîndul bărbaților, și sub denumirea "Sărbătorii celor 40 de păhărele". După cîte se pare, în numeroase instituții publice ieșene, și nu numai publice, sărbătoarea a fost celebrată cu mare entuziasm de reprezentanții sexului tare. Întrucît și el face parte din această categorie, l-am întrebat pe cetățeanul nostru obișnuit mereu de serviciu, Archie Tănase, ce semnificație are pentru el această sărbătoare, iar el, plin de solicitudine, ne-a răspuns cam așa: "Ăăă, ce se întîmplă, domnilor redactori... A, sînteți decît unu' de față da' văd eu mai mulți? Posibil. O să trec peste acest amănunt și o să intru în subiect. Așadar, după părerea mea, această sărbătoare pică foarte bine după Ziua Femeii. Adică după o zi în care noi, bărbații, am depus mari eforturi ca să fim drăguți cu ele, aveam și noi nevoie de o zi de relaș, ca să ne revenim. În plus, mai este un aspect: Sărbătoarea celor 40 de Sfinți este și ziua onomastică a celor care n-au nume de sfinți. Eu de exemplu, spre deosebire de văru Costică, ori de vecinu' Vasile, n-am o zi onomastică din cauza numelui meu de Archibald, ziua aceasta fiind ca un fel de compensare pentru cei ca mine. Apropo, domn' redactor, c-am înțeles că sînteți numai unul, nu serviți și dumneavoastră un păhărel dintre astea 30 care au mai rămas pe masă? Haideți, că fac eu cinste". Încheiem aici acest puls, fiindcă, după cum v-ați dat poate seama, avem treabă.

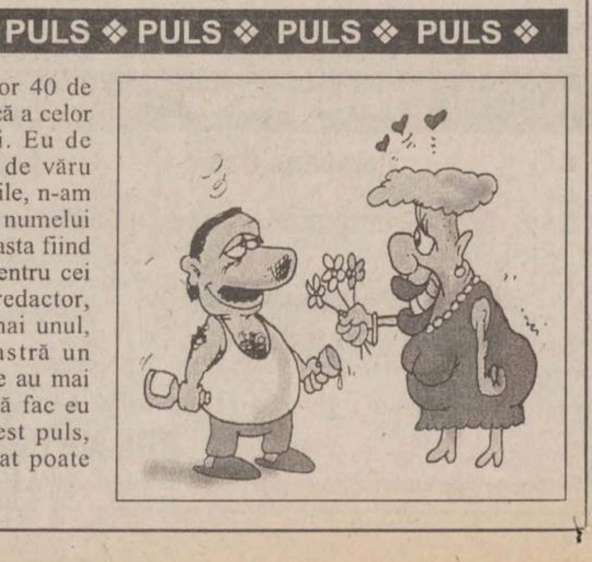

VOCILE IAȘULUI

Drepturile revoluționarilor

Doi reprezentanți ai Asociației "22 Decembrie" au prezentat primarului Constantin Simirad dosarul cu solicitări din partea membrilor asociației. Revoluționarii cereau 18 spații comerciale, cinci apartamente, 19 locuri de veci și 20 ha teren arabil în Iași sau în împrejurimi, toate gratuit. Primarul le-a refuzat solicitările, motivînd că "dacă au făcut ceva la Revoluție, au făcut pentru țară, nicidecum pentru privilegii". În plus, i-a trimis la cantina de ajutor social pentru a vedea cum trăiesc unii oameni. Considerați că răspunsul primarului a fost corect? Credeți că printre revoluționari există și impostori?

■ **Anca Onofraș - 32 ani, asistent social:** "Probabil dl primar nu are dreptate și ar trebui să le acorde aceste privilegii. Oamenii aceștia au făcut într-adevăr ceva pentru țară, spre deosebire de mulți alții".

■ **Anatolie Tătaru - 43 ani, electrician:** "Dl primar a procedat foarte corect. În condițiile actuale - nu în altele".

■ **Mona Bodoșcă - 22 ani, studentă:** "Cred că acești oameni sînt îndreptățiți să ceară facilități. Dl primar are dreptate, dar într-o măsură foarte mică. Sînt foarte mulți oameni care nu-și primesc drepturile, după cum sînt și unii care, deși nu merită, se bucură de privilegii".

■ **Aglaia Neghină - 62 ani, pensionară:** "Acești revoluționari, pentru ceea ce au făcut, cer prea puțin, ei merită mult mai mult".

■ **Aneta Murgoci - 35 ani, șomeră:** "M-ați luat cam pe nepregătite. Eu ce să vă spun? Toți sîntem îndreptățiți să cerem drepturi, dar revoluționarii au, cred, prioritate pentru că atunci au fost în față. Mă refer, desigur, la revoluționarii adevărați. Dl Simirad ar trebui să revină asupra deciziei dumisale".

■ **Andra Hîncu - 20 ani, studentă:** "Revolutionarilor ar trebuie să li se acorde mai multă atenție. Nu sînt în măsură să apreciez dacă există și falși revoluționari, dar cred că cei care pot face dovada că au participat la Revoluție ar merita niște facilități".

■ **Alexandrina Murariu - 54 ani, profesoară:** "Drept să vă spun, eu sînt de acord cu răspunsul domnului primar. Sînt atîția oameni săraci care o duc greu. La Revoluție cîți au fost? Destul de puțini și dintre aceștia puțini merită să fie crezuți că au participat cu adevărat. E adevărat, unii au stat după perdele, cînd au fost evenimentele, dar mai mult dintre cei de vîrsta a doua și a treia. Ceilalți au fost în stradă, să știți!"

■ **Dumitru Nemțanu - 57 ani, pensionar:** "În cazul revoluționarilor adevărați, dl primar nu are dreptate. Aceștia au făcut într-adevăr ceva: și-au riscat libertatea, poate chiar viața. Ar avea dreptate în privința escrocilor care se dau drept revoluționari și din ăștia sînt foarte mulți care au și privilegii".

■ **Aurel Silvestru - 37 ani, inginer:** "Știe toată lumea că sînt familii de eroi ai revoluției care încă își cer drepturile și nu-i ia nimeni în seamă. Asta în timp ce unii așa-ziși revoluționari «s-au ajuns». Cred că ar fi necesară o verificare a certificatelor de revoluționar și, în funcție de rezultate, să li se acorde drepturile atribuite prin lege".

A consemnat Aurel OANCEA

APEL PE ADRESA PRIMĂRIEI

Un exemplu de barbarie

Stimată redacție,

Ziarul "Monitorul" se ocupă, de cîțiva ani buni, de asanarea vieții morale pe toată întinderea plaiurilor moldovene.

De aceea apelez la dvs. cu acest S.O.S.: numai dvs., care ați reușit să puneți la colț un ditamai general și multe altele de genul acesta, printr-o campanie susținută în favoarea cîinilor abandonați, ați putea influența edilii Iașului să dea dovadă de preocupare, umanism și spirit de inițiativă în rezolvarea acestei dureroase probleme și la Iași.

Oare Primăria, cu cei 30.000 - 40.000 lei pe care-i plătește vînătorilor de cîini abandonați de stăpînii lor în stradă, nu ar putea crea și la Iași un centru de sterilizare a bietelor patrupede, așa cum reiese dintr-un articol din 8 martie, din "Formula As", că s-a inițiat în București? Noi, cei ce iubim animalele, credem că ar putea. Iașul are Facultate Veterinară, trebuie doar cineva să miște un deget, să se preocupe, să pună suflet în această acțiune.

Îi este mai ușor Primăriei să arunce aceste sume unor oameni fără inimă? S-a gîndit, oare, dl primar al Iașului la exemplul prost ce-l dăm în acest fel tinerei generații? Ne plîngem de înclinația unor tineri spre violență, dar noi, adulții, prin exemplele proaste pe care le oferim, îi împingem tocmai spre violență și cruzime!

Stimată redacție, noi, iubitorii de animale, vă rugăm din suflet să reproduceți în paginile "Monitorului", articolul din "Formula As" din 8.03.a.c., iar alăturat, în contrast cu ce s-a realizat la București, vă rugăm să reproduceți doar fotografia și titlul respectiv: "La Iași, uciderea unui maidanez, 40.000 lei!". Articolul provine din "Cronica Română", din 22 februarie a.c. El mi-a fost trimist de o doctoriță pensionară, indignată, pe bună dreptate, că noi, românii, pretindem că întrunim condițiile pentru intrarea în Uniunea Europeană, dar ne comportăm cu barbarie față de cel mai fidel prieten al omului - cîinele. Lucru inadmisibil în Occident.

Deși cred că și în țara noastră există o hotărîre de Guvern care să interzică masacrarea animalelor, e clar că Primăria municipiului Iași o tratează cu indiferență. Abia am citit în "Monitorul" tragica istorie a omului salvat de un cîine, om care, atunci, nu era decît un prunc abandonat de mama lui...

Noi, moldovenii, iubim animalele. Nici nu s-ar explica altfel supraviețuirea cîinilor maidanezi, dacă bătrînii și mai ales copiii nu i-ar hrăni!

Vă rugăm din inimă, stimată redacție, inițiați o campanie, cît nu-i prea tîrziu... Doar, doar, va mișca niște inimi din cadrul Primăriei municipiului Iași!

Cu mulțumiri din suflet,

Elena BODINGER, pensionară

La Iași, Uciderea unui maidanez, 40.000 de lei

Gabi Cohuț

„CRONICA ROMÂNĂ" 22 FEBR. 1999

Planeta animalelor

„FORMULA AS" 8 Martie 1999

În vizită la Administrația pentru supravegherea animalelor străzii din București (fostul Ecarisaj)

• Instituție de tristă amintire, botezată "Auschwitzul cîinilor de pripas", Ecarisajul din București a murit. În locul lui a apărut un centru modern de prindere și sterilizare a animalelor străzii, condus și deservit de o echipă de medici tineri, care își fac meseria cu competență și maximum de profesionalism. În București, măcelul cîinilor străzii a încetat. Din păcate, nu și în alte orașe din țară, unde prin participarea unor primari cu instincte venale, martiriul bietelor animale continuă. În speranța că puterea exemplului va fi în cele din urmă biruitoare, vom publica din cînd în cînd în revistă mici reportaje despre activitatea centrelor de protecție a animalelor din București. Astăzi, ne răspunde la întrebări dr. ROMELUȘ PLOSCARU, directorul Administrației pentru supravegherea animalelor străzii (fostul Ecarisaj) •

– D-le doctor, iubitorii de animale din Capitală vă consideră un vrăjitor. În mai puțin de doi ani de zile, problema gravă și dramatică a câinilor străzii din Capitală s-a normalizat. Fostul Ecarisaj este, azi, o instituție [...] tul este bine împărțit. Știu de pe acum și câte castrări de câini se vor face până la sfârșitul anului. Aș vrea să fac o afirmație importantă: în București nu se omoară câinii. Nici în adăposturile de stat, nici în

ATITUDINI

Oamenii triști, între oglinzi paralele

Motto: ***"Vai de națiunea unde lipsește spiritul concordiei și al disciplinei"*** **- Iosif Vulcan**

Îmi este dat de foarte multe ori să aud în jurul meu revolta oamenilor care consideră ziarele nu surse de informații, ci presă de scandal, vandabilă în rîndul amatorilor de senzațional cotidian. Recunosc că nu am capacitatea de a evalua corect dimensiunile importanței presei, dar consider că optica oamenilor, menționată în introducerea articolului, este total eronată. Căzînd într-o extremă sau alta, de negare sau supraevaluare, nu facem altceva decît să eliminăm una dintre sursele cele mai importante de ancorare în cotidian, și anume presa. Interesul personal ni-l putem satisface prin lectura selectivă a articolelor, în funcție de nevoia cunoașterii realității care ne înconjoară. Se pare că degringolada economică generatoare de sărăcie a sugrumat dialogul firesc dintre oameni, puși mereu pe reproșuri, ceartă sau răzbunări inutile. Și totuși, zeci de ființe își trăiesc drama zilnică în singurărare, deși au atîta nevoie de comunicare, înțelegere și ajutor.

Ziarul "Monitorul" din 5 și 6 martie 1999 a prezentat situația a doi bărbați aflați în derivă sufletească și psihică: este vorba despre Cătălin Munteanu, 29 ani, muncitor la "Agromec" Podu Iloaie, și Petru Năstase, 53 ani, "boschetar", după o viață de muncă și speranțe. Deși nu se cunosc, distanțați prin vîrstă, cei doi au un numitor comun: orfani, abandonați, crescuți la orfelinat. În aparență, oameni normali, liniștiți, cu împliniri și eșecuri inerente; în realitate, două ființe a căror viață s-a derulat sub cel mai cumplit stigmat: lipsa părinților adevărați, a iubirii materne și a unui cămin familial.

Am avut mulți elevi proveniți de la Casa de copii (Bucium și Budăi); nu cereau nimic de la viață, dar purtau în tăcere, ca o rană nevindecabilă, dorul de părinții pe care nu-i cunoscuseră niciodată... Într-una din clasele la care predau anul acesta se află un băiețel, Neamțu Petrică, asistatul unui orfelinat ieșean. Cuminte, cu un zîmbet inocent pe buze (nu de bucurie, ci mai mult pentru a-i dezarma pe potențialii agresori), curat îmbrăcat, îți dă impresia unui copil normal, obișnuit. Numai privindu-l cu atenție constați amărăciunea cutremurătoare din ochii lui, teama de singurătate, dificultatea de a se apropia de ceilalți colegi.

Și, fără să vreau, gîndul îmi pune în față două imagini, ca în oglinzi paralele: copilul Neamțu Petrică, de azi, va fi, poate, Cătălin Munteanu sau Petru Năstase, peste cîtiva ani! Pentru astfel de copii, să încercăm să fim mai buni, mai înțelegători și mai afectivi! Numai în felul acesta lumea va fi mai frumoasă!

Prof. Elena CHIRILĂ
Școala "Mihai Codreanu" - Iași

TELEFOANE UTILE

SALVARE: 961
POMPIERI: 981
Pașcani: 981, 761774
POLIȚIE:
Inspectoratul Județean
Centrala: 140720;
Dispecerat 146666; **Municipiu Centrala**: 140020
Dispecerat: 146840/955
Ofițer de serviciu: 146850;
Serviciul Circulație: 140070
SERVICII MEDICALE MOBILE CORPO-SAN (asistență medicală non-stop de urgență la domiciliu): 092/376370
PROFESMED: 213226
PROTECȚIA MUNCII: 116139
ASOCIAȚIA ROMÂNĂ ANTI-SIDA, HOT-LINE SIDA: 210024
AGENȚIA CFR: 147673
INFORMAȚII GARĂ: 146333
AUTOGARĂ: 146587
TAXICOM, dispecerat: 953, 146593
GO-TAXI, dispecerat: 279444
TAXI ROMARIS, dispecerat: 215555, 222222
AGENȚIA TAROM: 115239
INFORMAȚII AEROPORT: 174058; 271590
STAȚII PECO: Baș Ceauș: 176865; Aurel Vlaicu: 175872; Bucium: 132891; Crișan: 112182; Păcurari: 164142; Sărărie: 147480
ACR - informații utile: 112345; 130177

DISPECERATE:
R.A. Gaz-Metan: 928; 141737; **R.A. Apă-Canal**: 214271 (centrala: 215410; robot: 219227); **Renel**: 147070, **deranjamente**: 929;
Termoficare: 141956;
DAFIS: 112434;
Telefoane - Deranjamente: 921
GARDA FINANCIARĂ: 114065
ADMINISTRAȚIA FINANCIARĂ: 143030
TRIBUNAL: 146300
PROCURATURĂ: 212566
CAMERA DE COMERȚ: 117757
CENTRUL MILITAR JUDEȚEAN: 146370
INSPECTORATUL DE PROTECȚIE CIVILĂ IAȘI: 982, 214490, 214470
HOTELURI: Moldova: 142225; Traian: 143330; Unirea: 142110; Continental: 114320; Sport: 232800; Orizont: 112700
POLICLINICA CU PLATĂ: triaj informații: 117244
OFICIUL JUDEȚEAN PENTRU PROTECȚIA CONSUMATORILOR: 145392
AGENȚIA DE PROTECȚIA MEDIULUI: 214357
INSPECTORATUL DE SĂNĂTATE PUBLICĂ: 210910
VAMA NICOLINA: 142817
PUNCTUL VAMAL OF. POȘTAL 13: 113093
DIRECȚIA REGIONALĂ VAMALĂ IAȘI: 127779; 130154

publicitate exterioară

RBN
ROMANIAN BILLBOARD NETWORK

Autorizare firme luminoase
Amplasamente bannere
Panouri la sol și pe clădiri
Panouri pe stâlpii de iluminat public
Publicitate pe mijloace de transport în comun

Bulevardul Tudor Vladimirescu nr. 87
tel. 094/630.282, tel/fax 211.843

For the new branch in Iași
BTR
is looking for:

Branch Director (BD)
Requirements:
• minimum 5 years of banking experience
• university degree
• good knowledge of English
• no military obligation for male candidates

IT Engineer (ITE)
Requirements:
• university degree in ELECTROTECHNICAL, ELECTRONICS, AUTOMATION and COMPUTERS
• Windows NT network
• no military obligation for male candidates

• Marketing Officer (MO)
• Credit Officer (CO)
• Accountant (A)
• Import – Export Officer (IEO)
• Cashiers (C)

Requirements:
• minimum 2 years of banking experience
• university degree
• good knowledge of English
• no military obligation for male candidates

BTR
Banca Turco Romana S.A.

Applicants preferring to work in a challenging yet highly rewarding environment of BTR are invited to send a detailed curriculum vitae until March 15th 1999 together with a recent photograph quoting the codes to BTR Human Resources Department, Ion Campineanu nr 16, sector 1, Bucharest (Fax: 311 17 32), E-mail: EDPDeptHQ@btr.ro.

tele'M tele'M tele'M tele'M tele'M tele'M tele'M

tele M IAȘI
tele'M

vă propune în fiecare JOI la orele 17.00 emisiunea
"ACTUALITATEA IEȘEANĂ"

Timp de o oră conf. dr. Constantin Simirad răspunde la întrebările dumneavoastră. Întrebările și reclamațiile vor fi transmise în scris pe adresa: Televiziunea Tele 'M, str. Codrescu nr. 6, cod 6600, pentru emisiunea "Actualitatea ieșeană". Cazurile speciale vor fi filmate. Informații la tel. 143217, 112882.

Numai prin Tele 'M vă puteți rezolva problemele !

SOCIETATEA ROMANA DE RADIODIFUZIUNE
RADIO IASI
Radio Iași - Fir direct
Fir direct - Radio Iași

International Language Center
Moara de Foc 35, et. 8 tel. 252 850, 252 870 fax: 252902
Membru fondator QUEST (Asociația Română pentru servicii lingvistice de calitate)
afiliat EAQUALS (Asociația Europeană pentru servicii lingvistice de calitate)

ILC
Set up by the Soros Foundation · Professional expertise · British

prin programul "USA High School" oferă elevilor de liceu posibilitatea de a studia 1 an în SUA.

Condițiile de participare la selecție sint:
• vîrsta de 15 - 18 ani;
• cunoștințe suficiente de limba engleză;
• media ultimilor 4 ani mai mare de 7,50;
• maturitate, flexibilitate, inteligență, responsabilitate.

Prețul unui an școlar este de 4000 $ și include:
• școlarizare;
• cazare și masă într-o familie americană selectată cu grijă
• asigurare medicală;
• serviciile unui coordonator local de supraveghere a copilului, asitență și redactare periodică a unui raport ce poate fi văzut de părinți;
• sprijin pentru obținerea vizei;
• 3 zile de activități de familiarizare cu atmosfera Statelor Unite în unul din marile orașe americane, care includ informații practice, tur al orașului, training intercultural și alte activități la care vor participa elevi din alte țări;
• cartelă telefonică pentru a comunica cu familia și prietenii.

Termenul de înscriere în anul școlar 1999/2000: 15 martie
Test de limbă engleză: 20 martie Interviu: 21 martie

RTV EUROPA NOVA IAȘI
TV EUROPA NOVA
canal 54

Miercuri, 10 martie, ora 17.25

Schimbătorul de viteze

"Tineri pentru tineri" ar putea să fie deviza asociației "Agen T" - un grup de studenți inimoși, preocupați de problemele adolescenților, pe care încearcă să-i sprijine cu programe concrete, să-i ajute cu sfaturi și să-i molipsească de entuziasm.

Emisiune de Mihaela Calcan și Cristina Bâzu

NOUTĂȚILE ZILEI

Inspectorul Isac a recunoscut că a luat mită

Inspectorul guvernamental *Petre Isac*, acuzat de procurori că a primit mită 10.000 de dolari de la un cetățean american, a recunoscut ieri, în fața instanței, că a primit acești bani. El a declarat judecătorilor că puținele sale cunoștințe juridice i-au întărit convingerea că fapta sa nu reprezintă luare de mită, ci primire de foloase necuvenite, pentru că banii i-au fost dați după ce el terminase documentația pe care trebuia să o întocmească. Dacă instanța va împărtăși acest punct de vedere, inspectorul guvernamental poate primi o pedeapsă mult mai mică decît cea solicitată de procurori. Conform Codului penal, pentru luare de mită pedeapsa este cuprinsă între trei și 12 ani de închisoare, iar pentru foloase necuvenite aceasta se situează între șase luni și cinci ani. Isac a negat, anul trecut, cînd procesul său a ajuns în instanță, că ar fi luat pentru el cei 10.000 de dolari.

PDSR se va alia doar cu PUR, PNR, PS și PSM

PDSR ia în considerare posibilitatea încheierii unor aliante preelectorale, partidele care ar putea fi vizate fiind PUR, PNR, PS, PSM și Partidul Automobiliștilor, a declarat ieri prim-vicepreședintele partidului, *Adrian Năstase*. El a spus că PDSR ***"riscă dacă merge în alegeri pe o formulă de culoar propriu și rămîne în afara jocurilor politice"***, deoarece ***"nu poate ignora faptul că există un procent de 10-15% din electorat care nu este alocat partidelor parlamentare"***. Pînă în prezent, conducerea PDSR a susținut că partidul nu va încheia aliante preelectorale, ci doar postelectorale. Năstase a explicat că PDSR s-a raportat, pînă acum, la varianta formării unui pol social-democrat, dar că se poate lua în considerare și crearea, de exemplu, a Uniunii forțelor de stînga.

Prezumtivul asasin al casierei s-a predat

Cel de-al treilea suspect în cazul uciderii casierei de la casa de schimb valutar bucureșteană "Casa Romană", *Gheorghe Dorobăț* (20 ani), dat în urmărire generală cu șase zile în urmă, imediat după producerea asasinatului, s-a predat poliției bucureștene ieri dimineață. El a declarat însă că în ziua jafului se afla la Constanța. Dorobăț, care este originar din Mangalia și mai este implicat în alte două dosare penale, pentru tîlhărie, a fost identificat de polițiști după portretul-robot făcut pe baza declarațiilor celor care l-au văzut după comiterea crimei și după amprentele găsite în Mercedesul abandonat pe autostrada București-Pitești. Polițiștii din Mangalia l-au căutat pe Gheorghe Dorobăț la locuința părinților săi, dar aceștia le-au spus că nu a mai fost acasă din decembrie 1998. Ilie Dorobăț a spus că băiatul său urma, în acest an, să satisfacă stagiul militar.

În Bulgaria trăiesc peste 50.000 de români

Potrivit statisticilor oficiale, în 1994, în Bulgaria au fost înregistrați 5.200 de vlahi și 2.500 de români. Numărul lor este mult mai mare, respectiv 50.000 de vlahi și circa 10.000 de aromâni. În ultimele decenii, o mare parte dintre acești români și aromâni au început să-și piardă conștiința națională, limba, obiceiurile și tradițiile. Acest lucru este vizibil în special în rîndul familiilor mixte.

Șiretlicul lui Stoica

Ministrul Justiției a retras din Senat lațul pe care îl întinsese pentru Vadim Tudor, pentru a-l mai aranja nițel

Ridicarea imunității parlamentare a lui Vadim Tudor rămîne încă sub semnul întrebării, după ce Senatul a amînat, ieri, cu o săptămînă, dezbaterea cererii lui Valeriu Stoica chiar la cererea acestuia din urmă. Liderul PRM crede că ministrul Justiției a pus la cale un șiretlic, pentru a i se ridica imunitatea cu majoritate simplă.

Foto: M. Vasilica

Imediat după cererea de amînare făcută de Stoica, primul care a protestat vehement a fost chiar cel vizat, C.V. Tudor

În ultimii ani, liderul PRM *Corneliu Vadim Tudor* s-a remarcat prin acuzațiile grave, majoritatea rămase nedovedite, aduse adversarilor politici. Împotriva lui au fost depuse zeci de plîngeri penale, dar singura șansă pentru ca Vadim să apară în fața instanțelor de judecată ar fi ridicarea imunității sale parlamentare, chestiune care urma să fie discutată ieri în Parlament. Dar ministrul Justiției, *Valeriu Stoica*, a solicitat amînarea dezbaterii, motivînd că nu poate susține cererea de ridicare a imunității, fiind plecat din țară. Cererea lui Stoica a fost contestată de reprezentanții opoziției, care au susținut că, potrivit Regulamentului, ministrul Justiției nu trebuie în mod necesar să fie prezent la aceste dezbateri și că acesta nu are competența să formuleze cererea de amînare a dezbaterii. Vadim Tudor a afirmat la rîndul său că scrisoarea lui Stoica este ***"un șiretlic penibil"*** și reprezintă ***"o tentativă de abuz foarte gravă, de eliminare a unui lider al opoziției"***. Pentru a se conforma prevederilor Regulamentului, cererea ministrului Stoica a fost însușită de senatorul PNȚCD Nistor Bădiceanu și de senatorul PNL *Paul Păcuraru*, care au prezentat-o apoi în nume propriu. În cele din urmă, ambele chestiuni au fost amînate cu o săptămînă, oficializînd astfel binecunoscuta tragere de timp atunci cînd vine vorba de un subiect așa de sensibil cum este imunitatea parlamentară.

Motivul cererii de amînare este evident legat de modificarea procedurii de ridicare a imunității parlamentare, care prevede un necesar de două treimi din voturi pentru adoptarea unei astfel de decizii. Dacă actuala procedură rămîne valabilă, sînt puține șanse ca Vadim să rămînă fără imunitate, avînd în vedere că PDSR nu va mai adopta atitudinea din cazul Bivolaru, cînd a votat în grup pentru ridicarea imunității deputatului PDSR. Pe de altă parte, nu este sigur că regulamentul va putea fi modificat, chiar dacă este necesară doar o majoritate simplă, întrucît chiar unii parlamentari ai coaliției se declară împotriva unei astfel de măsuri. Motivul poziției acestora ține, probabil, de spiritul lor de prevedere în eventualitatea în care, în viitoarea legislatură, nu se vor mai afla la putere.

Senatorii PDSR vor vota liber

PDSR este împotriva modificării procedurii de ridicare a imunității parlamentare în această legislatură, a declarat prim-vicepreședintele partidului, *Adrian Năstase*. El a spus că partidul său este de acord cu ridicarea imunității parlamentare cu votul majorității simple a deputaților sau senatorilor, cu condiția ca această prevedere să fie aplicabilă începînd cu noua legislatură. Năstase consideră că, dacă procedura ridicării imunității va fi modificată în actuala legislatură, va permite ***"hărțuirea politică a adversarilor puterii"*** și a avertizat că, în acest caz, PDSR ***"va reacționa extrem de dur"***. Adrian Năstase a mai spus că PDSR nu a luat o hotărîre clară în privința votului asupra ridicării imunității parlamentare a lui C.V. Tudor și că senatorii partidului vor vota ***"liber, fără instrucțiuni, prin așa-numitul vot curcubeu"***. **(Ionel AFRĂSINEI)**

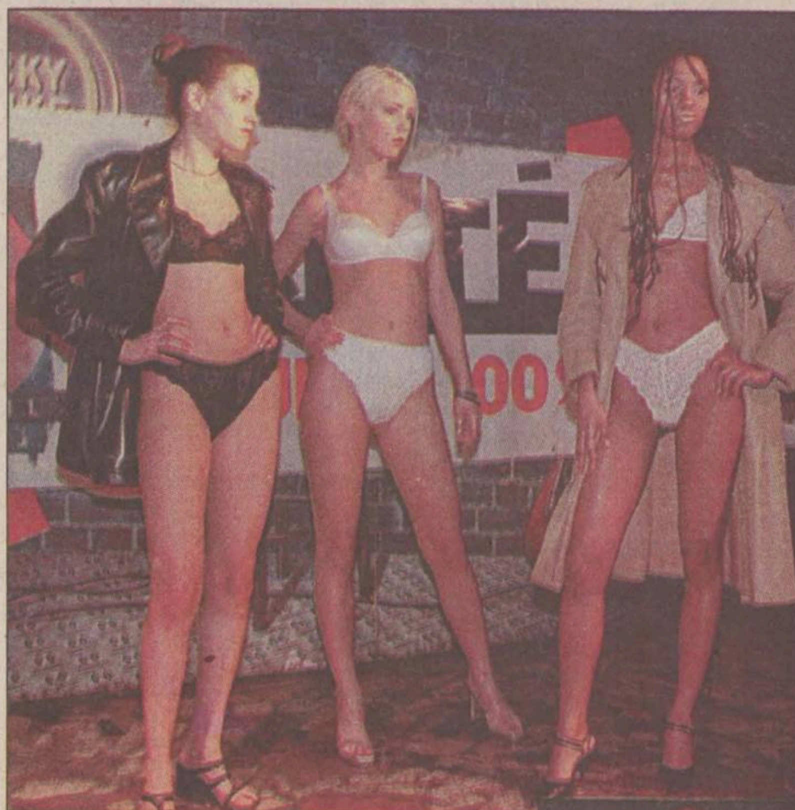

Petrecere în dessous

■ *de la defilarea în bikini nu putea să lipsească fruntașul țărănist Viorel Lis*

Foto: A. Cioarek

La defilarea în bikini de la buticul "Un magazin numit ispită" din București al creatorului de modă *Cătălin Botezatu* a avut loc ieri o inedită prezentare de lenjerie intimă și rochii de seară. Modelele au defilat, de-a lungul unei săli arhipline, printre scaune de bar. Printre invitații de seamă care au aplaudat unduioasele modele s-a remarcat și primarul Capitalei, *Viorel Lis*, precum și alte oficialități locale bucureștene.

Pragul electoral va fi 5 la sută

Partidele parlamentare, cu excepția PUNR, s-au pronunțat, la prima întrunire a Comisiei interpartinice pentru modificarea legii electorale, în favoarea ridicării pragului electoral la 5 la sută, față de 3 la sută, cît este în prezent. În aceste condiții, adoptarea modificării are șanse maxime.

În ceea ce privește sistemul de vot, propunerile legislative conțin variante foarte diverse, de la păstrarea sistemului proporțional pe listă de partide, sistem mixt, pînă la sistemul uninominal.

■ ***PDSR*** a exprimat obiecții majore față de sistemul mixt, arătînd că, prin Constituție, Senatul și Camera Deputaților sînt structuri echivalente, ceea ce impune ca parlamentarii să fie aleși printr-un sistem de vot unitar. Propunerea PDSR susține sistemul proporțional, acordat pe liste de partide, această opinie fiind susținută de PRM și UDMR.

■ ***ApR, PUNR*** și ***PNL*** s-au pronunțat în favoarea unui sistem mixt - vot uninominal și proporțional. Deosebirile constau în faptul că PNL propune vot uninominal pentru Senat și pe listă la Cameră, în timp ce ApR și PUNR doresc ca anumite procente din numărul parlamentarilor să fie alese, prin vot uninominal, restul mandatelor urmînd a fi ocupate prin vot pe listă.

■ ***PNȚCD*** a avansat două propuneri legislative diferite în fond, motiv pentru care grupul parlamentar țărănist din Camera Deputaților urmează să aleagă, astăzi, varianta ce va fi susținută în Comisia interpartinică. O inițiativă este în favoarea votului acordat unei liste de partide. Deputatul PNȚCD *Vasile Lupu* are o altă propunere legislativă, care combină votul uninominal cu cel pe listă. Potrivit propunerii sale, dacă jumătate plus unu din voturile acordate într-o circumscripție se află pe listă de partid, se aplică sistemul listei blocate, dacă jumătate plus unu din voturi merg pe anumiți candidați, se aplică sistemul uninominal.

■ ***PD*** - Reprezentanții acestui partid au lipsit de la ședința Comisiei, însă vicepreședintele ***Bogdan Niculescu Duvăz*** a declarat că democrații susțin ridicarea pragului electoral la 5% și ***"un sistem de vot proporțional opțional"***, adică la latitudinea alegătorului.

Comisia interpartinică nu a luat nici o decizie, stabilirea sistemului de vot și mai ales nivelul pragului electoral la alianțe urmînd a fi dezbătute în următoarele ședințe. **(Dan POPA)**

Tentativa loviturii de stat minerești se confirmă

■ *Ministerul de Interne a admis că informațiile SRI în acest sens aveau bază reală* ■ *ajutorul PRM ar fi venit, spune SRI, din partea Partidului Comunist din China* ■

Ministrul de Interne, ***Constantin Dudu Ionescu***, a declarat, ieri, că ancheta MI asupra mineriadei din ianuarie a adus informații ***"care vin să confirme notele informative ale SRI privind o tentativă de lovitură de stat"***. Conform unui cotidian central, specialiștii SRI din Hunedoara, Gorj și Vîlcea au depistat că, pe 25 ianuarie, era programată înlăturarea guvernului și a președintelui ***Emil Constantinescu, Miron Cozma*** avînd misiunea de a prelungi acțiunile minerilor, în vederea sosirii la București a sindicaliștilor din întreaga țară. SRI a scris în rapoartele sale că minerii au avut o organizare tipic militară și că aceștia știau că sînt sprijiniți de PRM. MI a confirmat că pe lîngă coloana minerilor au apărut membri ai PRM, PUNR, PS, Partidului Pensionarilor și PDSR. În plus, în ianuarie a fost văzută pe lîngă mineri o mașină a Ambasadei Rusiei în România. Oficialii ruși au declarat că mașina în cauză fusese închiriată agenției de stat ruse ITAR TASS. SRI a mai raportat că PRM a luat legătura cu Partidul Comunist Chinez înainte de declanșarea grevei. Comuniștii chinezi i-au promis ajutor financiar lui Corneliu Vadim Tudor în cazul în care preia puterea. ***"Minerii au fost manipulați în scopuri politice"***, a spus ieri ministrul de Interne, apreciind că ***"responsabilitatea revine întregii clase politice". "Au existat carențe majore în modul de organizare a acțiunilor MI din luna ianuarie"***, a admis el, confirmînd că generalul ***Teodor Zaharia*** riscă să fie trecut în rezervă. **(A. CIOFLÂNCĂ)**

"Mîine, poate o să am eu dreptate"

■ *dialogul dintre Miron Cozma și un ofițer de poliție, difuzat ieri în premieră de către Ministerul de Interne*

Miron Cozma: Nu vă faceți probleme. Eu nu am nimic cu dumneavoastră. Dacă alții v-au obligat să faceți ce ați făcut, poate cîndva aceștia vor răspunde. Și poate și unii dintre voi. Eu nu cred că aceasta este maniera în care trebuie să se răspundă. Nu asta este cea mai bună soluție să lupți împotriva unor oameni care au mers cu mîinile goale. Nu am avut treabă cu nimeni. N-am venit nici cu bîte, nici cu rîngi, nici măcar îmbrăcați cu haine de mineri.

Ofițer de poliție: *Asta ați lăsat să se creadă, dar iată ce am strîns de la mineri. Bîtele și topoarele astea nu cresc pe cîmp.*

- Eu nu regret nimic din ce am făcut, mi-am făcut datoria. Așa cum dumneavoastră considerați că v-ați făcut datoria, și eu cred că mi-am făcut datoria. Mi-am apărat drepturile oamenilor mei.

- Da, dar asta nu se face așa, cu orice preț. Și noi vrem să trăim mai bine, și noi vrem salarii mai mari, dar asta nu înseamnă să facem ca dumneavoastră. În plus, ați spus că nu respectați Justiția.

- Nu, eu nu am spus așa. Eu am spus că Justiția este politică și o spun și acum. Care este problema? Nu uitați că noi am încheiat pace tocmai în dorința de a merge mai departe.

- Într-un loc sfînt. La Cozia.

- Da, și n-a fost respectată înțelegerea de către primul ministru și de către ceilalți. Dacă se respecta acea înțelegere, poate că nu eram acum împreună aici.

- Bine, domnule, dar ce spuneți de mineriada din '91, pentru care ați fost condamnat?

- Mineriada din '91 a fost opera lui Iliescu și a lui Roman.

- De ce ați acceptat, domnule Cozma? De ce ați acceptat să plece trenurile minerilor?

- Dumneavoastră priviți lucrurile din punct de vedere al sentinței. Sentința este una politică. Astăzi, politicienii stabilesc cine are dreptate și cine nu. Mîine, poate o să am eu dreptate și atunci o să fac și eu același lucru. Dumnezeu e sus și vede și-i va da fiecăruia după cum merită. Dar încă o dată, nu știu dacă eu am făcut ceva care să merite 18 ani de temniță...

- Ați fost acuzat că ați schimbat Guvernul Roman.

- Nu eu, nu eu, nu-i adevărat. Guvernul s-a schimbat pentru că a vrut Petre Roman; s-a schimbat pentru că a vrut el. Așa s-a înțeles cu Iliescu...

- Acum de ce ați vrut să vă părăsiți ortacii?

- Eu nu am părăsit pe nimeni. Sînt cu oamenii mei aici. Știau că sînteți aici și am rămas pînă pleacă ultimul om. V-am văzut, puteam să fiu departe. Cum vedeți, nici n-am opus rezistență, nici nu am chemat oamenii să vină să mă apere, să se bată sau să facă altceva. Sînt un om cu capul pe umeri. Asta este situația. Deocamdată, dumneavoastră sînteți în avantaj, iar eu... **(V.M.)**

Un iranian la curtea Suveranului Pontif

■ *președintele Mohammad Khatami se află la Roma, în prima vizită a sa în Occident*

Președintele iranian, Mohammad Khatami, a început o vizită istorică de trei zile în Europa, care va include întîlniri cu Suveranul Pontif și președintele italian. Este prima vizită de stat a unui lider iranian în Vest de la Revoluția islamică din 1979, vizită ce este percepută ca un nou capitol în istoria Republicii Islamice Iraniene. Khatami s-a întîlnit mai întîi cu președintele italian Oscar Luigi Scalfaro la palatul prezidențial Quirinale.

Joi, clericul musulman șiit urmează să se întîlnească cu ***Papa Ioan Paul al II-lea***, fiind astfel primul președinte iranian care se va întîlni cu Suveranul Pontif. Întîlnirea va reuni cele mai mari religii din lume, de vreme ce Iranul prezidează Organizația Conferinței Islamice. În timpul întîlnirii cu președintele italian, cîteva mii de iranieni au demonstrat împotriva regimului de la Teheran. Acestora li s-a alăturat un grup de politicieni italieni, care s-au opus vizitei lui Khatami, motivînd că demersul va acorda credit unui regim care nu respectă în totalitate drepturile omului.

Forțele politice moderate din Iran consideră călătoria lui Khatami în Europa drept o ocazie pentru președintele iranian de a cîștiga prestigiu internațional. Susținătorii reformiști ai președintelui iranian au repurtat de curînd o victorie însemnată acasă, în urma primelor alegeri locale din Iran. Corespondentul BBC în Orientul Mijlociu spune că președintele iranian este convins că a venit timpul să ducă un mesaj Vestului, din care să reiasă că Iranul s-a schimbat, că a adoptat o cultură politică mai tolerantă și mai deschisă spre Occident. Italia privește Iranul ca pe un factor principal de stabilitate în Orientul Mijlociu. În plus, Khatami va face o călătorie în Franța în aprilie. De la alegerea sa în funcția de președinte acum doi ani, Khatami a ieșit în Occident o singură dată, cu ocazia unei vizite la Națiunile Unite în luna septembrie. Pe de altă parte, aceasta va fi prima întîlnire a Suveranului Pontif cu un președinte al unui stat islamic. **(A. DÎRȚU)**

Se pare că moderatul Khatami e hotarît să "îndulcească" dogmele Ayatollahului Khomeini

De ce Italia?

- Vizita lui Khatami va înlătura suspiciunile Occidentului vizavi de afacerea Salman Rushdie
- Iranul este al treilea partener de afaceri ca importanță
- Călătoria în Europa simbolizează sfîrșitul izolării Iranului
- Catolicismul și Islamismul sînt religiile cu cei mai mulți adepți din lume

MIERCURI
10 martie 1999
Inclus în nr. 57

Monitorul Sport

Secțiunea B
Sport, mica publicitate, timp liber, programe TV

Șarjă spre Divizia Națională!

■ *din toamnă, prima divizie va număra 16 echipe* ■ *Politehnica Nena nu are cum să rateze promovarea* ■

Luni a avut loc Adunarea Generală a Federației Române de Rugby, în care a fost votat noul sistem competițional ce va intra în vigoare începînd cu ediția de campionat 1999/2000. După cum v-am mai informat, în urmă cu o săptămînă se hotărîse în ședința biroului federal extinderea numărului de echipe în Divizia Națională, de la 12 la 16. În acest sezon nu va retrograda nimeni și vor promova patru echipe. Sistemul a fost adoptat cu majoritate de voturi în Adunarea Generală și astfel Politehnica Nena Iași nu are cum să mai rateze promovarea în primul eșalon. Pentru a afla mai multe amănunte despre viitoarea structură, l-am contactat telefonic pe Constantin Udrea, secretar executiv în cadrul Federației Române de Rugby, care ne-a declarat: ***"Echipele vor fi împărțite în patru grupe valorice, după principiul șarpelui, urmînd a fi repartizate în funcție de poziția ocupată în actuala ediție de campionat. Ocupantele primelor patru locuri vor fi capi de serie în grupe. Apoi, echipa de pe locul 5 va intra în grupa 4, alături de ocupanta locului 4. Cea de pe locul 6 alături de cea de pe locul 3, și tot așa. Astfel, prima grupă va cuprinde formațiile de pe locurile 1,8,9 și ocupanta primului loc în seria Est. În grupa a doua vor intra cele de pe locurile 2,7,10 și 2 în Divizia secundă, seria Est, în cea de-a treia locurile 3,6,11 și 1 din seria Vest a Diviziei A1, iar în a patra echipele ce se vor clasa în acest sezon pe locurile 4,5,12 și 2 în seria Vest. Se va juca în sistem tur-retur, primele două din fiecare serie urmînd să joace în play-off, iar ultimele două clasate în play-out. Vor fi astfel două grupe valorice: 1-8 și 9-16, echipele jucînd din nou un tur-retur".*** După cum se poate observa, dacă ieșenii vor cîștiga seria Est, vor face parte din prima grupă, poate cea mai accesibilă, pentru că ocupantele locurilor 8 și 9 în această ediție a Diviziei Naționale ar putea fi depășite de Politehnica Nena. **(Daniel SIMION)**

Vizita anuală de curtoazie a lui Shlomo Sharf

■ *astăzi, de la ora 19.00, România - Israel, în meci amical, pe stadionul Steaua*

A intrat aproape în tradiție ca în perioada de pregătiri dintre două campanii de calificare pentru Mondiale ori Europene, "tricolorii" să dispute un meci de pregătire în compania selecționatei Israelului. Așa s-a întîmplat și în primăvara anului trecut, cînd israelienii ne-au făcut o surpriză nu tocmai plăcută, cîștigînd în Ghencea cu 1-0, grație golului marcat de Mizrahi. Din echipa noastră de atunci vor lipsi, din diferite motive, Stîngaciu, Filipescu, Dulca, Gică Popescu, Stîngă, Lupu, Marinescu, Niculescu, Lăcătuș și Alin Stoica. Probabil că nu dorința de revanșă l-a făcut pe Pițurcă să aranjeze acest meci, cît mai ales pentru a lua pulsul selecționabililor înaintea meciului cu Slovacia, din preliminariile Campionatului European. Față de meciul de miercurea trecută, cu Estonia, au fost convocați toți jucătorii de marcă ce evoluează în campionatele străine, cu excepția lui Gică Popescu, care joacă azi cu Galatasaray în semifinalele Cupei Turciei și a lui Filipescu, suspendat pentru meciul cu Slovacia. Componența lotului României pentru partida de astăzi este următoarea: Bogdan Stelea (Salamanca), Bogdan Lobonț (Rapid) - portari; Dan Petrescu (Chelsea), Liviu Ciobotariu, Florin Bătrînu, Cosmin Contra (Dinamo), Tibor Selymes (Anderlecht); Ionuț Lupescu (Dinamo), Eugen Trică, Laurențiu Roșu, Ionuț Luțu (Steaua), Constantin Gîlcă (Espanyol), Dorinel Munteanu (FC Köln), Cătălin Munteanu (Salamanca) - mijlocași; Viorel Moldovan (Fenerbahce), Gheorghe Craioveanu (Villarreal), Adrian Ilie (Valencia), Ionel Ganea (Rapid) - atacanți.

Tricolorii lui Pițurcă se pregătesc pentru revanșa împotriva Israelului

Victor Pițurcă a renunțat, luni, să mai efectueze antrenamentul programat după-amiază, cu jucătorii selecționați pentru această partidă, deoarece nu avea suficienți fotbaliști la dispoziție. Ultimul fotbalist român care venise luni, pînă la ora 14.00, era Viorel Moldovan, acesta alăturîndu-se coechipierilor săi în cantonamentul de la Săftica. Fotbaliștii români au efectuat ieri, de la ora 11.00, un antrenament la care au participat toți jucătorii convocați.

Reprezentativa Israelului a sosit luni la București, antrenorul ei, Shlomo Sharf, declarînd că întotdeauna meciurile cu România au fost interesante. El a afirmat că a deplasat în România cea mai puternică echipă pe care o are la dispoziție. Singurele absențe notabile din naționala Israelului sînt Hain Revivo, accidentat, duminică, în partida din campionatul Spaniei, pe care formația sa de club, Celta Vigo, a disputat-o cu Betis Sevilla, și Alon Harazi, care nu a putut fi învoit de clubul său, Maccabi Haifa. Lotul formației Israelului, anunțat de antrenorul Shlomo Sharf, este următorul: Nir Davidovici, Eran Sainzinger - portari; Arik Benado, Amir Shelah, Ran Ben-Shimon, Najwan Ghrayeb - fundași; Idan Tal, Avi Nimni, Eyal Bercovicz, Jan Telesnikov, Oren Zitoni, Avraham Tikva, Valeed Badeer, Tal Banin - mijlocași; Ronen Harazi, Nir Sivilia, Offer Talkar. Antrenorul Shlomo Sharf a spus că meciul cu echipa României va fi un test foarte bun, în vederea meciului cu Cipru, din preliminariile Euro 2000.

Echipele probabile:

România: Stelea - Petrescu, Ciobotariu, Lupescu, Selymes - Roșu, Gîlcă, C. Munteanu, D. Munteanu - Ilie, Moldovan.

Israel: Davidovici - Ghrayib, Benado, Ben-Shimon, Shelah - Nimny, Bercovicz, Badeer, Telesnikov - R. Harazi, Tal Banin.

Partida România - Israel se va disputa, de la ora 19.00, pe stadionul Steaua și va fi condusă la centru de arbitrul bulgar Kamen Alexiev, ajutat de asistenții români Nicolae Sterea și Vasile Avram, arbitru de rezervă fiind Adrian Stoica. Partida va fi transmisă în direct de postul TVR 1.

Condamnați iremediabil la locul VI

■ *Steaua București - Politehnica Moldrom Iași 76-62 (41-39)*

Steaua: Voinescu 14 (1X3), R. Popa 14 (1X3), Barbu 13 (2X3), Ilie 16, Ardelean 10 - Voicu 7, Tănase, Leca, Avramescu 2.

Poli Moldrom: Șestopal 14, D. Popa 7, Mirișevschi 14 (1X3), Petovici 18 (3X3), Anghel 5 - Burlacu 4, Scutelnic, Murgoci.

Sașa Șestopal a realizat cîteva pătrunderi spectaculoase prin apărarea militarilor

"Orice comentariu referitor la calitatea arbitrajului, după cinci înfrîngeri consecutive și o serie interminabilă de eșecuri în această perioadă, poate părea ca o încercare de a găsi scuze. Nu pot însă să nu acuz arbitrajul în partida de ieri, care a fost strategic, chiar și în condițiile în care Steaua n-avea nici un interes", a declarat antrenorul echipei ieșene, Dragan Petricevic, la sfîrșitul acestui joc de care se legau speranțele ieșenilor de a prinde locul patru, care le asigura o poziție ideală pentru atacarea play-off-ului.

Fără Moscalu și Scutelnic, accidentați (ultimul a jucat doar cîteva minute), ieșenii au pus stăpînire pe locul VI din clasament, fiind prima echipă din serie care își cunoaște cu precizie locul pe care va termina acest sezon regulat.

Prima repriză a fost foarte disputată. La început au condus ieșenii, pînă în minutul 9, cînd s-a înregistrat egalitatea (19-19), ca și în min. 13 (29-29). Apoi, jocul a fost echilibrat, diferența maximă pentru gazde fiind de cinci puncte. Repriza s-a încheiat cu 41-39 pentru Steaua, după ce fostul ieșean Eugen Ilie, de la gazde, a ratat un slam-dunk de sub panou.

În repriza secundă, a ieșit în evidență brigada de arbitri, în special Florin Butuc, care a greșit de cîteva ori jenant pentru gazde. Ultima egalitate s-a înregistrat în minutul 8 al reprizei secunde (49-49), în această parte ieșind în evidență Sașa Șestopal, cu cîteva pătrunderi irezistibile. Apoi, treptat, gazdele au preluat controlul, desprinzîndu-se ușor pe fondul ratărilor ieșenilor, nu numai de la trei puncte.

Din partea stelistă, antrenorul Anton Netolițchi ne-a declarat, după meci: ***"Șansa noastră este play-off-ul. Am pus accent, în această perioadă, pe pregătirea fizică și avem mari speranțe în partida cu Dinamo, deoarece la Sibiu sînt puține șanse, din cauza arbitrajelor. Iașul mi s-a părut o echipă obosită. În ceea ce privește arbitrajul de astăzi, nu comentez!"*** **(Lucian MINUȚ)**

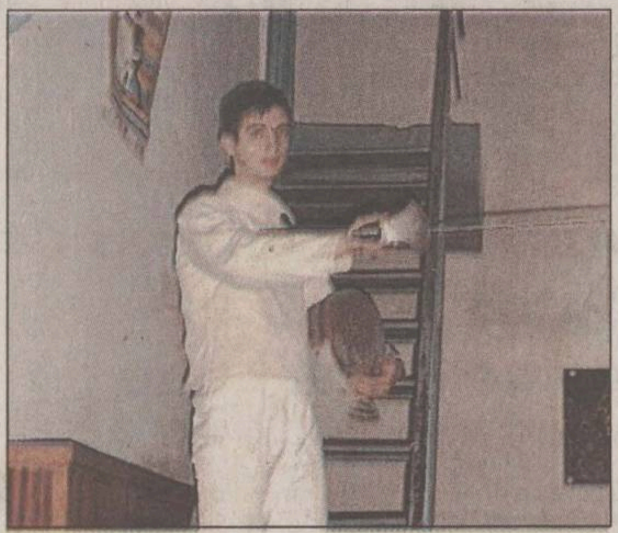

Sabrerii ieșeni sînt printre primii în Balcani

La sfîrșitul săptămînii trecute s-a desfășurat în Bulgaria Balcaniada de scrimă, concurs în care sabrerii ieșeni și-au demonstrat încă o dată valoarea. Astfel, Florin Zalomir **(foto)** a cîștigat concursul individual la juniori, iar Răzvan Sîrbu la cadeți, după ce l-a învins în finală pe colegul său de club, Răzvan Gavriluță. România a cucerit aurul și în concursul pe echipe, atît la juniori, cît și la cadeți. Echipa de juniori a fost alcătuită din Florin Zalomir (CSM-CSȘ Unirea Iași), Costel Dănciulescu și Vasile Stroe (București), iar cea de cadeți din Răzvan Sîrbu, Răzvan Gavriluță și Radu Pruteanu (toți de la CSM-CSȘ Unirea Iași).

Înaintea meciului cu Penicilina Iași, rapidistele au făcut demonstrație de forță

■ *președintele clubului Braiconf crede că jucătoarele sale nu și-au apărat corect șansele în meciul cu Metal 33*

Ca să fim sinceri, nu cred că se așteptau prea mulți ca Penicilina să cîștige sîmbătă, în etapa a XVI-a a Diviziei A de volei feminin, pe terenul campioanelor. Universitatea Bacău este o echipă care cedează foarte greu puncte pe teren propriu și acest lucru nu s-a întîmplat în fața ieșencelor, deși elevele lui Nicu Roibescu și Aurelia Ichim au făcut un joc bun, drept dovadă stînd scorul strîns înregistrat în fiecare set. Pentru jucătoarele noastre însă, hopul cel greu abia acum urmează, ele urmînd să dea peste trei zile piept, pe propriul teren, cu Rapid, lidera clasamentului, care a pierdut doar un meci în actualul sezon. În ultima etapă, rapidistele, antrenate de un cuplu de antrenori cu experiență, Costinel Stan și Valerian Luka, au învins fără probleme, cu 3-0, pe Universitatea Cluj. Voleibalistele clujene au trecut printr-o experiență pe care vor să o uite cît mai curînd cu putință. Întîlnirea cu Rapid a fost comparată de oaspete cu una de gradul III, giuleștencele cîștigînd primele două seturi la 12 și 15! Sextetul clujean s-a aflat, pur și simplu, în imposibilitatea de a replica atacurilor năucitoare ale gazdelor și abia în setul al treilea a avut șansa să mai refacă din terenul pierdut, cînd a profitat de relaxarea gazdelor și a punctat de 18 ori.

Tot în București, într-un meci foarte important pentru intrarea în grupa 1-6 la sfîrșitul returului, RATB Grundfos a întrecut lejer pe Unic Piatra Neamț, cu 3-0. După excelentele evoluții și rezultate din precedentele partide cu Universitatea Craiova și Rapid, în tabăra nemțeană se reaprinsese speranța într-o revenire de senzație în campionat. Împotriva celor de la RATB însă, Unic a fost de-a dreptul penibilă, cedînd fără drept de apel, după numai 50 de minute de joc efectiv. Reflectînd starea de spirit din cadrul echipei antrenate de Petrică Stancu, "Monitorul de Neamț" titra *"Speranțele la prima grupă valorică s-au năruit".*

Voleibalistele de la Rapid s-ar putea impune în sala Penicilina

Bucureștencele de la Metal 33 s-au impus și în partida retur în fața brăilencelor de la Braiconf. Cu o apărare mobilă și un joc rapid și eficient la fileu, bucureștencele și-au apropiat victoria fără eforturi deosebite, în timp ce elevele lui Jean Preda au confirmat încă o dată regula prestațiilor modeste din deplasare. Singurul lucru interesant al acestei dispute a constituit-o declarația președintelui clubului brăilean, Constantin Rusinoiu: ***"Cînd te rezumi la o simplă figurație în teren, așa cum au făcut jucătoarele noastre, nu te poți aștepta la un rezultat favorabil. Înclin să cred că voleibalistele noastre pur și simplu nu au vrut să joace".*** **(ICT)**

PANORAMIC

Suporterii lui Lazio și-au dat în petec

Un ziarist a fost agresat, duminică, de cîțiva suporteri ai echipei Lazio, simpatizanți ai mișcărilor de extremă dreaptă, informează surse din poliția italiană. Michele Plastino, jurnalist al unui post de televiziune local, a fost acostat de un grup de suporteri, în timp ce își ridica acreditarea de la stadion. Insultat de către agresorii săi, ziaristul a avut nevoie de protecția polițiștilor pentru a se retrage în tribuna presei. Plastino este cunoscut pentru obiceiul său de a condamna pe postul de televiziune atitudinea rasistă a unor suporteri, actele de violență sau inscripțiile antisemite și naziste care apar pe stadionul din Roma la fiecare meci al echipei Lazio. Pe 29 noiembrie 1998, pe stadionul din Roma au avut loc o serie de incidente rasiste, în timpul meciului Lazio-Roma. Cîțiva suporteri ai formației Lazio au afișat pancarte ce purtau simboluri naziste și antisemite, în timp ce alții purtau un banner pe care scria ***"Evrei, patria voastră este la Auschwitz, casele voastre sînt cuptoarele"***.

Azi se rejoacă Chelsea - Manchester

Arsenal va juca, pe 11 aprilie, cu Manchester United sau cu Chelsea, iar Newcastle va întîlni fie pe Tottenham, fie formația de ligă secundă Barnsley, în cadrul semifinalelor Cupei Angliei la fotbal. Data disputării celor două meciuri a fost hotărîtă în urma tragerii la sorți efectuată la Londra de către fostul internațional englez Peter Beardsley. Partida Chelsea - Manchester, din sferturile de finală ale Cupei Angliei, care s-a încheiat, duminică, cu scorul de 0-0, se va rejuca astăzi. Meciul dintre Tottenham și Barnsley, contînd tot pentru sferturile de finală, care a fost amînat, sîmbătă, din cauza terenului impracticabil, se va disputa pe 16 martie.

Savio nu joacă trei săptămîni

Mijlocașul echipei Real Madrid, brazilianul Savio, nu va mai putea juca timp de trei săptămîni, din cauza unei rupturi musculare la piciorul stîng. Savio a suferit această accidentare, duminică, în partida pe care Real Madrid a disputat-o cu Zaragoza (3-2), în cadrul etapei a 25-a a campionatului Spaniei.

Rosskopf va fi operat la umăr

Jucătorul de tenis de masă german Jorg Rosskopf, în vîrstă de 29 de ani, fost campion mondial la dublu, va suporta o operație la un umăr. Rosskopf, care a cîștigat, în cursul săptămînii trecute, alături de echipa Germaniei, finala Euroligii împotriva Poloniei, suferă de dureri permanente. Operația, care va consta în extracția unui cartilagiu, este foarte delicată și sportivul ar putea fi imobilizat pentru o perioadă de șase luni.

Casiraghi speră să revină pe teren în '99

Atacantul italian al echipei engleze Chelsea, Pierluigi Casiraghi, în vîrstă de 29 de ani, care s-a accidentat grav la un genunchi, în luna noiembrie, în urma impactului cu portarul formației West Ham, Shaka Hislop, și-a exprimat speranța de a reveni pe teren înainte de sfîrșitul acestui an. Fostul jucător al lui Lazio, care a fost achiziționat de Chelsea pentru 5,4 milioane de lire, a declarat publicației "Evening Standard" că, deși starea sănătății sale s-a îmbunătățit, îi vine foarte greu să-și redobîndească vechea formă fizică, ce i-ar permite să revină pe teren.

Antrenorul de la Astra Ploiești dă bine cu pumnul

Antrenamentul de luni seară al fotbaliștilor de la Astra s-a încheiat cu un incident neplăcut. Antrenorul principal, Gabriel Stan, s-a arătat serios iritat de prezența la teren a unui ziarist de la Prosport, Justin Gafiuc. După un schimb de replici nu prea ortodox, Gabriel Stan s-a răcorit aplicîndu-i un pumn sănătos ziaristului. Că antrenorul este un maestru al boxului o demonstrează faptul că dintr-un singur pumn i-a șifonat jurnalistului atît buza cît și nasul. Cei doi se aflau în conflict de mai bine de o lună, antrenorul interzicîndu-i adversarului să mai vină pe la antrenamentele echipei sale, motivînd că acesta încearcă să-i destabilizeze formația. **(Marian CĂPĂȚÎNĂ)**

O nouă etapă în cursa Marseille - Bordeaux

■ *speranțele marseillezilor sînt în mîna lui Bölöni*

În acest mijloc de săptămînă are loc o nouă etapă în campionatul francez de fotbal. Cele două echipe care luptă pentru titlu, Olympique Marseille și Girondins Bordeaux, dețin cota principală de interes în această etapă, ambele evoluînd în deplasare, prima la Sochaux, cea de-a doua la Nancy. Marseillezii lui Roland Courbis au un avantaj minim în clasament, de un punct, în fața bordelezilor. Ei se pregătesc foarte serios în vederea partidei de mîine, cu Nancy.

După cum declară antrenorul Courbis, ***"Nu ne putem bizui pe poziția codașă a lui Sochaux în clasament. Ei s-au calificat în semifinalele Cupei, învingînd pe Auxerre, și asta ne face să fim foarte atenți. Am obținut două victorii consecutive și dorința noastră este să o obținem și pe a treia. Meciul cu Sochaux este un bun test pentru a vedea dacă sîntem în cea mai bună formă."*** Înfrîngerea suferită la o altă codașă, Toulouse, luna trecută, reprezintă un bun motiv pentru provensali să sufle în iaurtul din Sochaux. La Marseille va lipsi fundașul Blondeau, accidentat la genunchi, el urmînd a fi înlocuit cu Brando.

În cealaltă partidă, Bordeaux va trebui să uite necazurile din Cupa UEFA, sperînd să profite de un eventual eșec al lui Olympique, evident, dacă înving formația antrenată de Ladislau Bölöni. ***"Le-am spus băieților să-și scoată Parma din cap, fiindcă cel mai important eveniment pentru noi, acum, este partida cu Nancy"***, a spus antrenorul girondinilor, Elie Baup. Principala dificultate pentru Bordeaux va fi absența din teren a mijlocașului Ali Bernabia, suspendat pe trei etape, după ce a lovit un tușier în partida de la Rennes. Un alt jucător sub semnul întrebării este fundașul Torres-Mestre (întindere) care ar putea fi înlocuit cu Ferrier sau Jemmali. La Nancy există dubii privind utilizarea lui Cascarino și Kone.

Ambele partide se vor juca astăzi, în avanpremiera etapei de mîine, care mai cuprinde jocurile: Lyon - Auxerre, Lens - Montpellier, Strasbourg - Bastia, PSG - Nantes, Lorient - Rennes, Toulouse - Le Havre și Monaco - Metz.

În clasament conduce, după 25 de etape, Marseille, cu 54 de puncte, urmată de Bordeaux (53 p), Lyon (44 p), Monaco - 41 p și Rennes - 40 p.

În imagine, Florian Maurice, atacantul lui Olympique Marseille

Va fi masacru?

■ *astăzi, de la ora 10.00, Politehnica Nena - Tracon Brăila, în Cupa Federației la rugby*

După trei luni de pauză, amatorii de rugby vor avea astăzi ocazia de a-și urmări favoriții la lucru, Politehnica Nena avînd programat în această dimineață , pe stadionul Agronomia, primul meci oficial al sezonului. Adversarii ieșenilor sînt rugbiștii de la R.C. Tracon Brăila, o echipă subțire care a încasat-o în tur, chiar pe propriul teren, cu 3-171. Este scorul campionatului, însă aceasta nu a avut darul de a-i speria pe brăileni, care au anunțat că vor veni la Iași. Cel puțin așa ne-a asigurat antrenorul Costel Veriveș, acesta mărturisind că și-ar fi dorit un adversar ceva mai puternic, pentru a putea face o verificare utilă în perspectiva meciurilor din campionat: ***"Noi vom încerca să facem un joc bun, chiar dacă nu cred că vom întîmpina o rezistență deosebită din partea adversarului. Trebuie să ne intrăm în mînă, pentru că sîmbătă avem un meci greu, la Suceava."*** Într-adevăr, peste numai trei zile, ieșenii vor juca cu CSM Eldoforest Suceava, iar o eventuală victorie ar deschide larg porțile calificării în sferturile de finală. După meciurile din toamnă, trei echipe luptă cu șanse egale pentru a merge mai departe: Politehnica Nena Iași, CSM Eldoforest Suceava și Rulmentul Bîrlad (din Divizia Națională). În tur, rezultatele directe dintre cele trei pretendente la un loc în sferturi au fost: Iași - Suceava 9-6, Bîrlad - Iași 24-17 și Suceava - Bîrlad 5-0 (neprezentare). Bîrlădenii nu au ajuns la Suceava pentru că au rămas înzăpeziți la mijlocul drumului, fapt pentru care au primit totuși punctul acordat pentru prezență. Cum și diferențele de esaveraj dintre cele trei formații sînt foarte mici, meciurile directe vor avea caracter decisiv. Iată însă programul complet al ieșenilor, în returul Cupei Federației: 6 martie - acasă, cu Milcovul Focșani (5-0 prin neprezentarea adversarului), 10 martie - acasă, cu Tracon Brăila, 13 martie- în deplasare, cu CSM Eldoforest Suceava, 17 martie - acasă, cu Rulmentul Bîrlad, 20 martie - în deplasare, cu Rapid Galați. **(Daniel SIMION)**

Remiză în derbiul Diviziei D

Odată cu reluarea campionatelor din eșaloanele tari, a reintrat în drepturi și fotbalul din Divizia D, sfîrșitul săptămînii trecute programînd etapa a noua a returului în județul Iași.

În cel mai important meci al etapei, în seria Iași, pe stadionul Tineretului s-a disputat derbiul ieșean dintre CFR Citadin și Tepro. Deși au dominat în cea mai mare parte a timpului (avînd și două bare, prin Onuț și Ilade) pe foarte tînăra echipă pregătită de Romeo Zlăvog, gazdele, liderii seriei, nu au reușit să se impună, meciul încheindu-se nedecis, 1-1 (0-0). Golurile au fost marcate de Băsescu (min.53) pentru elevii lui Dorinel Toiu și Dan Cananău, oaspeții egalînd cu șapte minute înainte de final, prin Lohan.

Au evoluat: CFR - Ciobanu - Voicu, Frunză, Anichitoae, Ilade - Andrei (Asăvoaie), Nalbariu, Onuț (Ciocoiu), Lungu - Băsescu, Feraru (Murgu). Tepro - Păduraru - Bleorț (Vlad), Lohan, Marin, Luiuz - Bechea (Roman), Marian (Coviț), Popescu, Pădurariu - Pancu, Vasiliu. Arbitraj foarte bun al pășcăneanului Raicu.

În seria Pașcani surprinde foarte tare succesul Moldovei Cristești în fața liderului, Viitorul Pașcani, într-un meci disputat la Cristești, deși programul îi indica pe cei de la Viitorul drept gazde.

Rezultatele etapei: Seria Iași: Mobila - LPS 2-3; Olimpia Popricani - Progresul Iași 2-5; RATC - Rîndunica Golăești 4-1; Fortus - Energia 0-0; CFR Citadin - Tepro 1-1. FC Războieni a stat, Viitorul Belcești fiind exclusă din campionat. Deja calificate în play-off sînt ocupantele primelor patru poziții: CFR (41 p), RATC (40), Progresul (37), Tepro (36).

Seria Pașcani: Vointa Mogoșești - Viitorul Hîrlău 2-0; Unirea Ruginoasa - Unirea Mircești 1-2; Viitorul Tîrgu Frumos - Vointa Moțca 5-1; Unirea Valea Seacă - Siretul Pașcani 0-3 (gazdele nu au achitat baremul arbitrilor); Viitorul Pașcani - Moldova Cristești 1-2 (!!!). Milnor Butea a stat, FC Lunca Pașcani fiind exclusă din competiție.

Primele patru locuri sînt ocupate de: Viitorul Pașcani (45 p), Siretul (36), Viitorul Hîrlău (32), Milnor Butea (32).

În altă ordine de idei, AJF Iași comunică reluarea campionatului județean pe data de 18 martie, echipele fiind invitate să se înscrie în campionat. În ceea ce privește campionatul municipal de juniori, acesta se reia astăzi. **(Ovidiu MINEA)**

Numărul meciurilor disputate la turneul final al CM ar putea crește

■ *campioana mondială ar urma să susțină opt meciuri în loc de șapte, ca pînă acum*

FIFA va studia, la cererea țărilor organizatoare ale Cupei Mondiale de fotbal din anul 2002, Japonia și Coreea de Sud, anumite schimbări privind organizarea turneului final al competiției, în vederea măririi numărului de meciuri și a creșterii veniturilor, notează cotidianul japonez "Yomiuri Shimbun". Propunerile vor fi analizate, în cursul acestei săptămîni, de către FIFA, la Geneva, unde delegația japoneză și cea sud-coreeană se vor deplasa pentru a discuta despre Cupa Mondială. Una dintre propunerile avansate va fi introducerea unui tur preliminar în cadrul grupelor în locul optimilor și sferturilor de finală ale competiției, ceea ce ar permite adăugarea unui număr de 12 meciuri programului inițial. După terminarea primului tur, primele două echipe din toate cele opt grupe vor fi repartizate în alte patru grupe. Formațiile cîștigătoare ale grupelor vor juca în semifinale.

Această formulă organizatorică ar oferi un total de 76 de partide, față de 64, cîte s-au disputat în timpul Cupei Mondiale din 1998, din Franța. Astfel, virtuala campioană mondială ar urma să joace opt meciuri, în loc de șapte. Publicația niponă mai notează că durata competiției va fi limitată la numai o lună, urmînd ca meciurile din primul tur să fie concentrate. Creșterea numărului de întîlniri va fi posibilă datorită faptului că sînt disponibile 20 de stadioane, cîte zece în fiecare țară.

Autoritățile japoneze și sud-coreene și-au exprimat preocuparea față de utilizarea insuficientă a stadioanelor, pentru care au fost cheltuite sume importante de bani, mai ales că ambele state traversează o perioadă economică delicată. Noua formulă ar permite unui mare număr de stadioane să găzduiască cîte patru meciuri în loc de trei. Delegațiile vor solicita FIFA ca un număr mai mare de echipe asiatice să ia parte la competiție. Din cauza calificării din oficiu a Japoniei și Coreei de Sud la CM din 2002, acestea fiind țări organizatoare, numai alte două state asiatice pot lua parte la turneul final al acestei competiții.

Oferta săptămînii: tehnică de calcul - birotică

QUARTZ MATRIX
Rezultatele muncii TALE depind de instrumentele folosite.
ALEGE-LE pe cele mai bune :
COMPAQ EPSON TOSHIBA Microsoft ORACLE 3Com
Calculatoare Imprimante Copiatoare Software Retele Suport tehnic Comunicatii Consumabile
http: \\ www.quartzmatrix.ro, E-mail : qmatrix@mail.dntis.ro
Bd. Stefan cel Mare 10bis, Casa Modei et. 2, Tel: 217248/217258, Fax: 217262

EPSON Imprimante scannere consumabile service
ESCORT COMPUTER
Certificate de calitate ISO 9001
Konica Copiatoare consumabile service
QUARTZ
US UNITRADE SYSTEMS
Magazinul Quartz, bd. Independenței Y1-Y2, tel.: 032/216412, 216413, 146152; fax: 032/216412 mobil: 094-545026

INFOSERVICE
"AGER" ISO 9002
Cyrix/233 - 333 MHz
AMD K6 2/266 - 350 MHz
PENTIUM II/333 - 450 MHz
Raportul optim CALITATE- PRET
CALCULATOARE IMPRIMANTE
Mendocino Klamath
Canon HP Epson Seikosha
PLATA IN RATE
10% avans - 12,24 RATE
Bd. COPOU nr. 4
(Sub Camera de Comert si Industrie)
Tel./Fax: 211745/144718

OMNIUM
Tel. 213027 tel./fax 216528,
email omnium@mail.dntis.ro
Calculatoare - Componente
Kituri Multimedia - Consumabile
UPGRADE la preturi convenabile
Reduceri mari de prețuri

INFOSTAR GRUP Iași
Programe de: contabilitate, stocuri, mijloace fixe, salarii.
Instruire gratuită, RATE.
Calculatoare, imprimante, consumabile, etc.
Tel/fax 032-227169 Iași, str. Nicolina nr. 95, bl. 996

LIVIUS
Microsoft Certified Dealer
Calculatoare: TARGA, COMPAQ, SIEMENS
Monitoare: PHILIPS, HITACHI, TARGA
Surse APC
Imprimante: CANON, BROTHER, SEIKOSHA, OKI, HP
Software: MICROSOFT, CIEL, SYMANTEC, COREL
În lumea calculatoarelor aveți nevoie de un prieten !
LIVIUS Iași, str. Fătu nr. 1A, tel/fax: 032 - 11.22.21; 11.59.22, http://www.livius.ro, e-mail: livius@livius.ro

REL COMPUTER
NOU! Magazin Sf. Lazăr nr. 30, tel: 213469
Distribuitor autorizat
LG EPSON LANIER
Case de marcat , cîntare electronice, consumabile
Calculatoare, imprimante, copiatoare
Iași, Șos. Arcu nr. 12, Bl. Z18, tel./fax 214190

IMPACT Computer Shop & Internet Café
Oferim soluții
Rate
Pentru un [calculator] cumparat de la noi
CASTIGATI 10% REDUCERE din pretul unei [imprimante] timp de 1 an.
Comstart'93 Cuza Voda 43 tel/fax: 215341, 215203, 279890

Universal RX
SISTEME performante
CPU 450 MHz: CPU AMD K6-2 350-400, CPU Intel P II 300-450, CPU Cyrix 300-333
BUS 133 MHz: MB Microstar Bus 133, MB Asus, EpoX, Soltek
Microsoft Authorized Dealer - Software personal calificat
Canon Official Dealer - Imprimante jet si laser, copiatoare, faxuri
HEWLETT PACKARD Authorized Reseller - Imprimante jet si laser, consumabile, plottere
RATE
PRETURI fără concurență !
Iasi, Str. Grigore Ureche nr. 3,
Tel / Fax: 212 660, 217 254, http:\\www.urx.ro

Ușor. DIGITAL. XEROX. 214 DC
3 ANI GARANȚIE
6 LUNI COPII GRATUITE*
CUMPĂRAȚI PÎNĂ LA 31 DECEMBRIE ȘI PRIMIȚI GRATUIT UN PACHET
EASY ALO
THE DOCUMENT COMPANY XEROX
GIROS COMPANY
Iași, Str. I. C. Brătianu 20-22
032/210.872
* fără hîrtie și la o utilizare normală (2000 copii/lună)

ZACH & SON 21.98.85 14.58.22 21.16.17
Iași, Aleea Sadoveanu nr. 2
NOU!
COPIATOR OCE 2075
TONER / REFILL
piese de schimb // service pentru copiatoare, imprimante jet și laser
LAPTOP SIEMENS 486 SX/25/HDD 80 Mb/4 Mb RAM
LAPTOP COMPAQ 486 SX/25/HDD 170 Mb/4 Mb RAM
Pentium P 233 MMX
Pentium P II 266
Pentium P II 300
sistemul include: Mb Pentium Intel, HDD 3.2 Gb, 16 Mb DIMM, S3 Trio 64V2, Monitor 14" SVGA
hîrtie pentru copiator și imprimantă A4, A3.

SERCOM
HEWLETT PACKARD Authorized Reseller
Calculatoare Imprimante Consumabile
Microsoft Certified Dealer
Canon
Imprimante Faxuri Copiatoare
Service PC, imprimante
Proiectare, execuție
REȚELE CALCULATOARE
RATE!
Tel: 231001, 239396, 122589, B-dul N. Iorga 24

le modèle
Rate cu sau fără dobândă!
COMPAQ Canon dtk PHILIPS Microsoft 3Com
tehnică de calcul, rețele, service, consultanță
Sf. Lazăr 53, tel./fax 239003

dtk ACE COMPUTERS
Importator & distribuitor autorizat DTK Computer
Sisteme DTK cu certificat de calitate internațională ISO 9001
HEWLETT PACKARD Authorized Reseller
Canon Dealer autorizat
Microsoft Certified Dealer
EPSON Dealer autorizat
Iași, str. A. Panu 29 (în sediul SCT Moldova, lîngă magazinul COLIERUL)
tel./fax: 032/218360,
mobil: 094/507900, 094/585718

ELPROMA
Copiatoare, faxuri, AV/TV
Calculatoare, imprimante, consumabile
Iași, str. Clopotari nr. 14, bl. 608, tel./fax 032-225180
SHARP The Performance Integration Specialists

at auto technic
B-dul Păcurari nr. 589 (fostul Coleus), tel. 219291
Pînă pe 28 februarie MARI REDUCERI DE PREȚURI
AMD K6-2 (3DNow!)/333 - 9.600.000 lei (TVA inclus)
Vizitați pagina www.autotechnic.ro
STOC Second hand
IBM Value Point 486 DX/33 MHz
IBM Pentium 75 MHz
Compaq 486 DX/50 MHz
Compaq 486 DX/66 MHz
Imprimantă STAR LC 24-200

ASIGURARE OBLIGATORIE AUTO

prin

ASTRA S.A.

IAȘI, str. Gării nr. 4,
tel. 146881, 216707
Program: 8⁰⁰-18⁰⁰

PAȘCANI, str. Moldovei, bl. T5
tel. 763653

Stef agenție imobiliară

str. Lăpușneanu, nr. 16 T. Vladimirescu 107

Tel: 215933; ; 174712 program 8-20

CENTRU-COPOU

■ 2 camere, D, circular, et. 5/6, faianță și gresie baie-bucătărie, telefon, telecablu, balcon închis, Piața Unirii, 145 milioane lei, neg. (3629)

■ 2 camere, D, demisol, amenajate pentru spațiu comercial, la bdul Copou, 14.000 USD, neg. (2711)

■ 2 camere, 43 mp, 1/2, faianță-gresie baie-bucătărie, parchet, telefon, telecablu, balcon închis, Copou, 100 milioane lei. (3164)

■ 2 camere, D, 5/10, 52 mp, faianță-gresie baie, parchet, telefon, telecablu, 2 balcoane, Independenței, 160 milioane lei. (3152)

■ 4 camere, 100 mp, parter înalt, faianță-gresie baie-bucătărie, parchet, telefon, telecablu, 2 balcoane închise, 2 băi, zonă liniștită, Copou, 40.000 USD, neg. (2574)

GARĂ-AUTOGARĂ

■ Garsonieră, 32 mp, 4/6, parter, telefon, telecablu, balcon închis, Gară, 60 milioane lei. (3137)

■ 2 camere, decomandate, et. 5/8, 52 mp, parchet, telefon, telecablu, două balcoane, Gară, 120 milioane lei. (3630)

PĂCURARI-CANTA

■ 3 camere, D, et. 2/4, 66 mp, faianță, gresie, telecablu, balcon, Păcurari, 85 milioane lei. (3669)

PODU ROȘ-CANTEMIR

■ 2 camere, SD, et. 3/4, 50 mp, faianță baie-bucătărie, parchet, balcon închis, Podu Roș, 77 milioane lei. (3408)

ALEXANDRU-DACIA

■ 2 camere, ND, et. 3/4, 45 mp, telefon, telecablu, balcon, Alexandru, 55 milioane lei, neg. (3674)

CASE-TERENURI

■ Vilă 9 camere, două bucătării, două băi, un grup sanitar, scară interioară, scară exterioară, două garaje, două magazii, beci, terasă, centrală proprie cu gaz, 384 mp construiți, 200 mp teren, Păcurari, 250.000 USD. (2758)

■ Vilă cărămidă, compusă din 5 camere, două băi, bucătărie, cămări, spălătorie, garaj pentru două mașini, centrală proprie pe gaz, canalizare, 1000 mp teren din care 220 mp construiți, zona Copou. Preț 170.000 USD, negociabil.

■ Vilă cu 6 camere, cu parter și etaj, construcție din beton și plăci, acoperită cu latelă de aluminiu, construcție 1998, zona Bucșinescu. Preț 350 milioane

■ Casă 2 camere și teren 1000 mp în zona Rediu. Preț 35 milioane, negociabil. (5053T)

■ 4450 mp cu toate posibilitățile inclusiv cu certificat de urbanism. Preț 100 mii/mp (5051T)

■ 2650 mp cu toate posibilitățile, capăt Păcurari. Preț 40 milioane. (5052T)

OFERTĂ SPECIALĂ

■ Apartament 4 camere, duplex, zona Centru Civic, modern amenajat, schimb cu casă zona Copou, minim 600 mp teren. Variante.

SPAȚII COMERCIALE

■ 140 mp, zonă ultracentrală, 90.000 USD. (2468)

■ 112 mp, zona Hala Centrală, 120.000 USD, neg. la vînzare.

■ Central Pașcani, 31 mp cu posibilitate de extindere 10 mp. 60 milioane variante (5019T)

ÎNCHIRIERI

■ 130 mp pretabil patiserie, restaurant, pizzerie, cafe-bar, zonă centrală, 15 USD mp., negociabil.

Elemarc AGENȚIE IMOBILIARĂ

IAȘI-str. Cuza Vodă, nr. 30 - 32, Casa Bucovineană, et. 1

Telefon 216721; 092/346962; 092/346963

GARSONIERE

■ Tătărași, conf. I, 50 milioane lei. (P)

■ Nicolina II, conf. I, 40 milioane lei. (P)

■ Tătărași, conf. I, parter, cu balcon, îmbunătățiri, 45 milioane lei, neg. (03)

■ Alexandru, 2/4, parchet, faianță, calciu, bine întreținut, 38 milioane lei, neg. (T)

■ Podul de Piatră, conf. III, 2/4, îmbunătățiri, 25 milioane lei, neg. (03)

■ Păcurari, 1/10, conf. II, 45 milioane lei, neg. (G)

■ Alexandru - Familial, conf. II, 3/10, 42 milioane lei, neg. (00)

APARTAMENT CU O CAMERĂ

■ Nicolina, 8/8, gresie, faianță, ușă de stejar, fără probleme cu izolația, 60 milioane lei, neg. (M)

■ Frumoasa, parter, foarte bine întreținut, 45 milioane lei, neg. (T)

■ Autogară, D, 1/10, 45 mp, balcon + terasă, 80 milioane lei. (G)

APARTAMENT 2 CAMERE

■ Nicolina II, D, parter, îmbunătățiri, 75 milioane lei, neg. (C)

■ Tătărași, D, 2/4, 80 milioane lei, neg. (C)

■ Zimbru, SD, 4/4, 45 milioane lei. (C)

■ Alexandru-Olimp, ND, parter, 50 milioane lei, neg. (C)

■ Club 20, SD, 7/9, 120 milioane lei, neg. (C)

■ Nicolina, D, parter, cu balcon, 80 milioane lei. (C)

■ Ciurchi, parter, ND, 43 milioane lei, neg. (C)

■ Tătărași-Doi Băieți, SD, parter, 55 milioane lei, neg. (C)

■ Podul de Fier, D, 2/4, 85 milioane lei, neg. (C)

■ Oancea, D, 2/4, bine întreținut, 100 milioane lei. (L)

■ Tătărași, ND, 1/4, 45 milioane lei, neg. (L)

■ Dacia, SD, parter, 55 milioane lei, neg. (L)

■ Alexandru, ND, 7/10, 53 milioane lei, neg. (L)

■ Tătărași, D, 3/4, 75 milioane lei, fix. (L)

■ Dacia, bloc nou, D, 1/8, 115 milioane lei, neg. (P)

■ Oancea, D, 8/8, 100 milioane lei, neg. (P)

■ Bucșinescu, D, 90 milioane lei, neg. (P)

■ Autogară, D, 3/4, balcon închis, boxă, 125 milioane lei, neg. (M)

■ Cantemir, SD, 3/4, fără balcon, baie cu cadă, 58 milioane lei. (03)

■ Alexandru-Șoseaua Națională, D, 55 mp, 2/10, multiple îmbunătățiri, 80 milioane lei, neg. (00)

■ Ultracentral, D, 4/6, balcon 8 m, 140 milioane lei, neg. (03)

■ Alexandru, D, 6/10, 68 milioane lei, neg. (00)

■ Nicolina II, D, 2/4, 75 milioane lei, neg. (G)

■ Păcurari, 62 mp, D, 1/4, multiple îmbunătățiri, 16000 USD. (G)

■ Păcurari, 40 mp, 1/10, îmbunătățiri, 65 milioane lei. (G)

■ Nicolina I, 2/4, 70 milioane lei, neg. (00)

■ Nicolina-CUG (Hlincea), 1/4, îmbunătățiri, 78 milioane lei, neg. (00)

■ Tătărași-Stejar, D, 1/4, 90 milioane lei, neg. (00)

■ Copou, D, 3/8, 200 milioane lei, neg. (00)

■ Alexandru - Familial, ND, 3/4, 56 milioane lei, neg. (00)

■ Tătărași-Flora, D, 3/4, liber, 75 milioane lei, neg. (00)

■ Mircea cel Bătrîn, SD, 1/4, 67 milioane lei, neg. (00)

■ Tătărași-Ciurchi, ND, conf. II, 2/4, 42 milioane lei, neg. (00)

■ Galata, D, 3/4, 65 milioane.lei, neg. (03)

■ Podu Roș, ND, conf. I, 3/4, 72 milioane lei, neg. (03)

APARTAMENT 3 CAMERE

■ Dacia, SD, 1/4, 60 milioane lei, neg. (L)

■ Canta, D, 3/4, la stradă, 95 milioane lei, neg. (L)

■ Nicolina, D, 2/4, la stradă, 125 milioane lei, neg. (C)

■ Nicolina-CUG, D, 4/10, 100 milioane lei, neg. (C)

■ Bularga, la stradă, 2/4, 75 milioane lei, neg. (C)

■ Țigarete, D, 7/9, 87 milioane lei, neg. (C)

■ Alexandru, D, 4/10, 70 milioane lei, neg. (C)

■ Autogară, D, 2/8, 145 milioane lei, neg. (C)

■ Nicolina, D, 3/4, îmbunătățiri, 83 milioane lei, neg. (C)

■ Zimbru, SD, 1/4, bine întreținut, 65 milioane lei, neg. (T)

■ Nicolina-CUG, D, 4/8, 105 milioane lei, neg. (P)

■ Păcurari, D, 3/8, 140 milioane lei. (P)

■ Nicolina II, D, 2/8, 120 milioane lei. (P)

■ Cantemir, SD, 3/4, 120 milioane lei. (P)

■ Nicolina I, D, 1/4, bloc nou, la stradă, 120 milioane lei. (L)

■ Oancea, SD, 5/8, multiple îmbunătățiri, 140 milioane lei, neg. (03)

■ Gara, D, 4/4, 120 milioane lei, neg. (03)

■ Alexandru-Șos. Națională, D, 5/10, 65 milioane lei, neg. (L)

■ Tătărași, SD, 3/4, bine întreținut, 100 milioane lei. (03)

■ Centru Civic, D, 3/7, 3 balcoane, 240 milioane lei, neg. (03)

■ Sf. Lazăr, D, 4/4, 125 milioane lei, neg. (03)

■ Tg. Cucu, SD, 1/10, 2 balcoane, 160 milioane lei. (03)

■ Podu Roș, SD, 1/4, 100 milioane lei, neg. (03)

■ Mircea, D, 4/10, multiple îmbunătățiri, 90 milioane lei, neg. (03)

■ Nicolina II, D, 1/4, 85 milioane lei. (G)

■ Tomești, D, parter, cu balcon închis și beci, îmbunătățiri, 60 milioane lei, neg. (00)

■ Alexandru, D, bloc nou, 82 mp, 7/10, 100 milioane lei. (G)

■ Tătărași, SD, conf. II, 3/4, 55 milioane lei. (G)

■ Bucșinescu, SD, 3/4, 100 milioane lei, neg. (00)

■ Alexandru - piata, D, 3/10, 95 milioane lei, neg. (00)

■ Dacia, la bulevard, D, 5/10, 75 milioane lei, neg. (00)

■ Mircea, D, 3/10, 85 milioane lei, neg. (00)

■ Dacia, SD, parter, necesită curățenie, 65 milioane lei, neg. (00)

■ Canta, D, 2/4, multiple îmbunătățiri, 100 milioane lei. (03)

APARTAMENT 4 CAMERE

■ Autogară, 1/8, 165 milioane lei, neg. (c)

■ Nicolina, parter, D, 110 milioane lei, neg. (C)

■ Străpungerea Silvestru, D, 2/4, îmbunătățiri, 160 milioane lei, neg. (L)

■ Bularga, SD, parter, necesită curățenie, 76 mp, 55 milioane lei. (L)

■ Nicolina, 8/8, fără probleme cu izolația, 68 milioane lei, neg. (L)

■ Autogară, D, 4/8, 170 milioane lei. (P)

■ Nicolina II, D, 1/8, 130 milioane lei. (P)

■ Dacia-Țigarete, D, 100 mp, 8/9, 2 balcoane, 2 băi, 100 milioane lei, neg. (03)

■ Central, SD, 8/11, 180 milioane lei, neg. (03)

■ Nicolina-CUG, D, parter înalt, 2 balcoane, 2 boxe, garaj, 150 milioane lei, neg. (03)

■ Nicolina, D, 110 mp, 1/10, bine întreținut, 140 milioane lei, neg. (G)

■ Oancea, D, 1/10, 165 milioane lei. (G)

■ CUG, D, 1/6, 2 balcoane, boxă, multiple îmbunătățiri, 115 milioane lei, neg. (03)

■ Autogară, D, 1/4, îmbunătățiri, 160 milioane lei, neg. (03)

■ Bdul Poitiers, D, parter, 100 milioane lei, neg. (00)

■ Păcurari, SD, curat, 5/8, 3 balcoane, 2 băi, 145 milioane lei, neg. (03)

■ Dacia, la bulevard, D, boxă, loc garaj, 70 milioane lei, neg. (03)

CASE

■ Bucium-Bîrnova, 3 camere, casă nouă, toate facilitățile, 1000 mp, 265 milioane lei. (L)

■ Horpaz, 4 camere, anexe, 7000 mp, 140 milioane lei, neg. (03)

■ Tătărași, 2 camere, din cărămidă + 600 mp teren, gaz metan și canalizare la poartă, cu eliberare imediată, 100milioane lei. (G)

■ Păcurari, 2 camere, baie, bucătărie, apă, sobe teracotă, gaz, 200 mp, 110 milioane lei, neg. (C)

■ Tătărași, 4 camere, 750 mp, apă, gaz, canalizare, 200 milioane lei, neg. (C)

■ Sărărie, 350 mp, 4 camere, toate facilitățile, 150 milioane lei, neg. (03)

■ Copou, 3 camere, toate facilitățile + 1600 mp teren, 410 milioane lei, usor neg. (G)

■ Podu Iloaie, casă nouă, 3 camere + dependințe, din chirpici, 1400 mp, apă în curte, acoperită cu internită, 65 milioane lei, neg. (00)

■ Ultracentral, casă de cărămidă, 12 camere, P+2, cu toate facilitățile, 1,1 miliarde, neg. (03)

■ Bucium, 2 camere + anexe, 1300 mp, curent electric, telefon, 95 milioane lei. (03)

■ Păcurari, 3 camere, toate facilitățile, 1080 mp, 320 milioane lei, neg. (03)

■ Cantemir, 3 camere, toate facilitățile, 300 mp, 250 milioane lei. (03)

■ Moara de Vînt, 4 camere, 2 bucătării, verandă, 700 mp, 550 milioane lei, neg. (00)

■ Central, 4 camere, 2 băi, 2 bucătării, mansardă locuibilă, 370 mp, 65.000 USD. (03)

■ Lunca Cetățuiei, 2 camere, b+b, din cărămidă, 750 mp, 80 milioane lei, neg. (00)

■ Copou, 3 camere, 250 mp, garaj, toate facilitățile, 40000 USD. (G)

■ Manta Roșie, 4 camere, 400 mp, 50 milioane lei. (G)

■ Păcurari, 4 camere, 450 mp, garaj, apă, posibilități gaz, 280 milioane lei, neg. (03)

■ Miroslava, 100 mp, cu casă în construcție, 1 cameră locuibilă, 25 milioane lei. (P)

■ Miroslava, 100 mp, + căsuță tip Consart, 30 milioane lei. (p)

■ Tomești, 7 camere, baie, toate facilitățile, vie, livadă, 300 mp, 250 milioane lei. (P)

■ Rediu-Horlești, 3 camere, bucătărie, baie, 2 holuri, fîntînă, 60 butuci vie, pomi fructiferi, 1500 mp, 130 milioane lei. (P)

■ Tătărași-Abator, 3 camere, dependințe, apă în curte, posibilități gaz, canalizare, 500 mp, 100 milioane lei. (P)

TERENURI

■ Smîrdan - aproape de intersecția cu Sf. Lazăr, 450 mp, toate facilitățile, deschidere la stradă 22 m, 145 milioane lei, neg. (M)

■ Vlădiceni, 10.000 mp, 25.000 lei/mp. (03)

■ Păcurari, lîngă Daewoo, 2450 mp, 75.000 lei/mp, neg. (M)

■ Bîrnova, 3612 mp, 30.000 lei/mp. (C)

■ Tătărași, 565 mp, 10.000 USD. (C)

■ Socola, în spate la Europa Nova, 884, 30 USD/mp, neg. (00)

■ CUG, 5000 mp, 20.000 lei/mp. (C)

■ Miroslava, 2000 mp, intravilan, 30 milioane lei, neg. (P)

■ Frumoasa, 250 mp, toate facilitățile, pentru construcție, preț avantajos. (P)

■ Tomești-Vlădiceni, 10.500 mp, 5000 lei/mp. (P)

■ Bucium-Vișan, 100 mp, cu construcție începută. (P)

■ Nicolina, prima stație de tramvai din Podu Roș, 350 mp, 20 m deschidere la stradă, certificat de urbanism pentru P+2 sau P+4, sediu de firmă, 25 USD, ușor neg. (M)

■ Frumoasa, 350 mp, toate facilitățile, 20 milioane lei, neg. (00)

■ Bucium spre Bîrnova, toate facilitățile, 120.000 lei/mp. (03)

■ Bucium, 500 mp, toate facilitățile, zonă excelentă, 20 USD/mp. (03)

■ Ultracentral, 230 mp, toate facilitățile, 90 milioane lei, neg. (03)

■ Vatra Dornei, 750 mp, vizavi de mofeta, lîngă teleferic, lîngă izvor de apă minerală, 15.000 DM, neg. (00)

■ Suceava-Voroneț, 4200 mp, 20.000 lei/mp. (03)

■ Bîrnova, 5000 mp, intravilan, la șosea, 40 m deschidere la stradă, toate facilitățile, cu autorizație de construcție, 25.000 lei/mp, neg. (00)

■ Central, 318 mp, toate facilitățile, 60 USD/mp. (03)

■ Copou, 875 mp, toate facilitățile (apă, gaz, canalizare), cu certificat de urbanism, regim juridic, pînă 3 nivele. 28 USD, neg. (03)

■ Socola, 1100 mp, toate facilitățile, poziție excelentă pentru hala industrială, 15 USD/mp. (03)

■ Podu Iloaie, 25000 mp, în spatele stațiunii experimentale, 4000 lei/mp, neg. (00)

■ Bucium-Releu, 2000 mp, 45000 lei/mp, neg. (00)

OFERTĂ SPECIALĂ

■ Depozit, Nicolina, 130 mp, toate facilitățile, gaz, punct sanitar, stradă cu acces pentru mașină tir etc. 250 milioane lei, neg. (M)

■ Semicentral - vilă P+3, 20 camere + anexe, amenajări excepționale, toate facilitățile, bun pentru reprezentanță firmă, preț 2 miliarde lei, neg. (03)

■ 30 km - Iași. Fermă agrozootehnică cu 6 grajduri, un saivan, atelier tîmplărie și atelier mecanic, complet utilate, moară de porumb și multe alte utilări, cu sediul în vilă, situat la 1 km de fermă, cu toate facilitățile și modernizată, suprafață totală 5,7 ha - 2,5 miliarde lei. (03)

■ Semicentral, vilă P+3, construcție nouă, parțial finisată, din cărămidă, cu garaj, bună pentru sediu firmă și/sau locuit, toate facilitățile, 200.000 USD, neg. (00)

SCHIMBURI

■ Garsonieră, conf. II, 5/10, cu apartament 2 camere. Se oferă diferență. (P)

■ Apartament 2 camere, SD, parter, Pașcani-centru, cu apartament 2 camere, Alexandru cel Bun. (00)

SPAȚII COMERCIALE

VÎNZĂRI

■ 123 mp, în formă de pătrat, zona Podul de Piatră, 320 milioane lei, neg. (M)

ÎNCHIRIERE

■ 200 mp, ultracentral, 10 USD/mp, neg. (03)

CUMPĂRĂRI

■ Apartament 3 camere, Nicolina, et. intermediar. Ofer preț bun. (M)

SIGURANȚĂ • DURABILITATE • CONFORT

- Construcții, consolidări, reparații, amenajări
- Proiectare, consultanță tehnice
- Tîmplărie articole din lemn
- Confecții metalice

și comercializează materiale de construcție

IMPEX AMICII SRL

SIGURANȚĂ • DURABILITATE • CONFORT

COVOARE persane

produse de SC INCOV SA ALBA IULIA

Depozit pentru zona Moldovei
incinta SC TEXTILA IASI SA, sos. Ștefan cel Mare și Sfînt 4 (Copou) Tel. 144810/47, 140501

IMOBILIARE

VÎNZĂRI APARTAMENTE

2 CAMERE

■ Apartament 2 camere, et. 2, centru, bloc-vilă, 2 balcoane, boxă. Telefon 146186, orele 16,00-20,00. (3136247)

3 CAMERE

■ **Vînd/închiriez apartament 3 camere, decomandat, hol mare la intrare, zonă centrală, et. 1, bun și pentru sediu firmă. Telefon 218032.**

■ **Apartament 3 camere, parter și garaj auto, deschidere la stradă, pentru privatizare, zona Podu Roș. Preț - 180 milioane lei. Telefon 132503, între orele 16,00-20,00. (3136120)**

■ Vînd apartament în Galați, 3 camere, bloc Pescăruș, et. 3, zonă centrală. Tel. 092/208662. (BR-S3146.1.1)

4 CAMERE

■ Apartament 4 camere, multiple îmbunătățiri, în Roman, strada Smirodava. Preț avantajos. Telefon 033/721653. (2815268)

CUMPĂRĂRI

■ Apartament 2 camere, Nicolina, Păcurari, Tătărași, Canta, fără intermediari. Telefon 155983. (3136305)

ÎNCHIRIERI APARTAMENTE

OFERTE

■ Închiriez spațiu ultracentral 270 mp în Gura Humorului, pretabil sedii, comerț și altele. Telefon 030/230746. (Sv 1410471)

■ 100 mp spațiu comercial, zonă cu vad bun, amenajat modern, boiler electric, apometru. Telefon 094/601226, 140518 și 214438. (3136223)

■ Închiriem spațiu pentru activități en-gros în suprafață de 200 mp. Relații la telefon 152464. (2814066)

SPAȚII COMERCIALE

■ **Vînd spațiu comercial nou (din zidărie), parter + etaj, 400 mp, pretabil pentru depozit, producție sau reprezentanță firmă. Tel. 039/615459. (CF.1.26)**

■ **SC ELGINA SRL vinde spațiu comercial - 130 mp, la parterul bl. G3, Alexandru cel Bun, la stradă, facilități, vad comercial foarte bun. Telefon 152070, între orele 10,00-17,00.**

■ Vînd spațiu 40 mp, Nicolina I, la stradă, apă caldă și rece, grup sanitar, U - 220/380 V, telefon. Telefon 159638. (2814496)

■ Vînd spațiu comercial (110 mp) situat în Piatra Neamț. Informații la tel: 094-518.470; 094-51.84.90. (NT-4580181.1.10)

■ BRĂILA - Vînd spațiu comercial deosebit, toate facilitățile, 180 mp, cu vad, în rate - 50.000 USD, cu avans 20%. Tel. 039/675595. (BR-R.4953.1.3)

■ Vînd fostă asociație viticolă (birouri, cantină, dormitoare, remiză), Șuletea, jud. Vaslui sau schimb variante Galați sau județul Galați. Tel. 036 / 436070. (GL - 4912165.1.2.)

VÎNZĂRI TERENURI

■ Vînd teren 8 ha, deschidere 130 m, la drum european 85, Adjud, preț atrăgător. Tel. 039/615494, 615880. (CF.1.26)

■ Vînd teren la șosea, 15 km de Iași, 3,5 dolari/mp (variante: schimb cu locuință sau auto). Telefon 146023. (2814511)

■ Proiect parcare cu terenul aferent de 6,5 ha sau parcelat. Telefon 146023. (2814513)

■ Teren (pădure), 4000 mp pentru construcție casă de vacanță, comuna Bîrnova, la 150 m de șoseaua asfaltată. Preț - 2 dolari/mp, negociabil. Telefon 294017, între orele 19,00-22,00. (2797290)

■ Vînd 15 ha teren sub pădurea Aroneanu. Telefon 299475. (3136164)

■ 2500 teren - CUG, pentru investiții de producție, cu posibilități de racordare la utilitățile necesare. Telefon 135571. (3136437)

CUMPĂRĂRI

■ **Teren 400 - 700 mp, zonă centrală sau semicentrală. Ofer 400.000-600.000 lei/mp. Telefon 211392.**

VÎNZĂRI CASE

■ **Vînd casă în Orășeni Deal, cu teren aferent. Rel. tel. 034 - 348055. (BC -P103.1.11)**

■ Vînd vilă 14 camere + anexe 500 mp loc. 2 Mai - Mangalia. 092-506.123. (NT-4580344.1.8)

■ Vînd vilă nouă în Fălticeni, cu toate facilitățile. Preț informativ 900 milioane de lei. Tel. 030/444557, 030/444351. (C.F. 4357612)

■ Vînd casă cu curte, anexe, grădină și livadă în Fălticeni. Telefon 030/443667 (Sv 4356717)

■ Vilă 4 camere plus dependințe, încălzire centrală, gaz, cu 800 mp teren, ultracentral, Piatra Neamț. Telefon 223192, după orele 20,00. (313644)

■ Vînd casă cu teren 1700 mp în oraș Hîrlău - centru. Telefon 116307. (2815067)

■ Vînd casă cu 675 mp teren în Copou, mobilă, Dacia 1300. Telefon 178077, 152533. (3136082)

AUTO MOTO

Autoturisme Românești

■ **S.C. vinde Dacia carosată, an fabricație 1994, cu două locuri, stare perfectă de funcționare. Telefon 152070.**

■ Dacia 1310, an fabricație 1996, 38.000 km. Telefon 145124. (3136295)

■ Dacia 1310, an fabricație 1994, caroserie nouă schimbată ianuarie 1999, efectuat RAR martie 1999. Preț negociabil 27,5 milioane lei. Telefon 214101. (2815281)

■ Dacia papuc 1304, an fabricație 1991, caroserie aluminiu. Preț negociabil. Telefon 167195. (2814238)

■ Urgent vînd Dacia 1310 break, perfectă stare, baterie, anvelope noi, jenți Italia, turelă. Telefon 094-706019 (BT.3145977.1.1)

■ Cedez contract CIELO achitat 15 luni. Avantajos. Tel. 092.272.109. (VN-976362.1.4)

■ Vînd avantajos Dacia 1310, an fabricație 1984. Detalii la 7telefon 092.382394.

Autoturisme Import

■ **Vînd urgent AUDI 80, alb, PF, recent adus, 2000 cmc, consum 6,7%, impecabil. Preț fix - 8.500 DM. Telefon 094.781275. (SV.1.3., c.f. 1417395)**

■ Vînd Ford Transit, an fabricație 1988, 1600 cmc, neînmatriculat. Tel. 094269534. (BR-R.4950.1.3)

■ Vînd avantajos Fiat Uno, an fabricație 1986, benzină, stare impecabilă. Telefon 092.382394.

DIVERSE

■ Vînd VW Caravel 8+1 Turbo Diesel, stare excepțională. Relații telefon 094.855298.

■ Vînd tractor U650, remorcă, plug, în perfectă stare. Telefon 031/582174 sau 094-896132 (BT.3145915.1.3)

■ Vînd autocamion Raba, carosat, 10 t, cauciucuri noi, import, stare foarte bună. Botoșani 094-527242 (BT.3145930.1.1)

■ **Vînd camion Mercedes 1317, an fabricație 1992, izotermă 50 mc, perne aer + arcuri. Telefon 094.624899. (SV.1.5. c.f. 4871969)**

■ Vînd combine Class 3 m, motoare Perkes, perfectă stare funcționare, 10.500 DM discutabil. 094-844135, 030/251762 (BT.3146101.1.4)

■ Vînd tractoare Românești U - 650 și U - 550 aduse din Germania. Stare perfectă de funcționare și motoare U - 650, U - 550 și cauciucuri tractoare U - 650. Tel. 036 / 481413. (GL - 4912152.1.3.)

■ MICROBUZE Diesel 8+1 locuri, nerulate în țară, impecabile. Prețuri sub piață. Variante. Tel. 094.396.092. (VN-976348.1.8)

■ Vînd urgent Ifron, buldozer S1800, buldozer S650. Telefon 031/550115.

■ Schimb Opel Vectra 1,6 cu microbuz marfă model 1992-1995, adus recent. 031/515158, 094-807184 (BT.3146152.1.3)

■ Vînd camion Seredac, în stare foarte bună de funcționare, cu reparație capitală. Oferim și piese de schimb. Preț 20.000.000 lei, negociabil. Vînd autoturism Lada, în stare foarte bună de funcționare, an '80, la un preț avantajos de 8.000.000 lei negociabil. Tel. 036/491361, 036/479780. (GL - 4912194.1.10.)

■ Vînd cisternă Saviem 5 tone RK pentru produse alimentare: lapte, ulei; bazine inox și Mercedes 2000, 3000, și 2400 cu acte sau fără acte. Tel 094/507420 dimineața pînă în ora 8.00. (Sv 4357062)

PIESE

■ Vînd: piese din dezmembrări pentru Renault Trafic; acte pentru Renault Trafic, motor, cutie viteze Diesel, benzină - funcționabile. Telefon 092.888890, 036 / 442633. (GL - 4914429.1.14)

CUMPĂRĂRI

■ Urgent, Trabant Combi, numai în stare foarte bună. Telefon 032/121741. (2814065)

■ Cumpăr Daewoo, Espero, Cielo, eventual Tico. Plata pe loc. Tel. 092.245029. 01/6688113. (GL - op.1.13.)

ŞCOALA DE ŞOFERI

Doriţi permis de conducere auto ?

Şcoala de şoferi MONDO - TRAFIC

vă aşteaptă cu
- cele mai mici preţuri
- plata în rate
- reduceri pentru elevi, studenţi, şomeri

Înscrieri: zilnic, orele 8.00 - 17.00, la sediul din Iaşi, str. Sărărie 38, tel. 117 210.

AGENDA BENZINĂRII

COMPETROL

Vă oferă produse

"PETROBRAZI"

prin benzinăriile:
- Podul de Piatră (Splai Bahlui) ☎ /fax: 032/112240
- Şos. Păcurari
- B-dul N. Iorga

NOU!

SNP lansează pe piaţă noul tip de butelie cu gardă. Începînd cu data de 2 decembrie, aceasta intră şi în circuitul sucursalei PECO IAŞI şi poate fi găsită la toate punctele de desfacere.

PETROM Informaţii la tel. 162530 sau 142940.

PECO IAŞI - PRIETENUL MAŞINII TALE

AGENDA AUTO

RUEDAS
PIESE AUTO IMPORT
Dealer BOSCH, MONROE
DAEWOO - consumabile
Iaşi, str. Armeană 5,
tel: 032/213657, fax: 032/112239

amortizoare bujii curele filtre plăcuţe pompe apă saboţi pompe benzină segmenţi garnituri bucse şi multe altele (stoc comenzi)

Reduceri 3 - 10%

AUTO RICAMBI
- Importator piese auto

luni - vineri: 9,00 - 18,00
sîmbătă: 9,00 - 14,00
IAŞI, Piaţa CUG (magazin), ☎ / FAX 225151
Bacău, str. 9 Mai nr. 29, ☎ 034 / 170819
Suceava, str. Simion Florea, ☎ 030 / 523199

GARANTIE PE VIATA!
- SISTEME DE ALARMA MAAT şi FBI - SUA
- SUDĂRI PARBRIZE

Păcurari 92 (incinta Transmixt) ☎ 259.690

Motor PIESE AUTO
Toată gama de piese şi accesorii auto.
Piese auto import din stoc şi la comandă.
OFERTA SĂPTĂMÎNII:
Ulei LIQUI MOLY - 85.000 lei/5 l (TVA inclus) (Dacia, Oltcit)
Plăcuţe frînă ESPERO - 255.000 lei (TVA inclus)
Program zilnic: 8.00 - 18.00
sîmbătă: 8.00-13.00
Str. Armeană nr. 22; ☎ 211128, Tel./fax: 210981

SC SANDU ET Co TORO SNC
Piese auto IMPORT şi româneşti
Primim comenzi. Preţuri ce sfidează concurenţa.
luni - vineri: 8.30 - 18.00 sîmbătă: 8.30 - 14.00
Bd. Tudor Vladimirescu 303 (Podu de Fier)
tel: 094-502.653

AMRS
- Amortizoare **SACHS**

luni - vineri 9,00 - 19,00
sîmbătă 9,00-14,00
Str. Păcurari nr. 78
☎ 032/214150

INTERNATIONAL COMPLEX SERVICE S.A.
Dealer DAEWOO
vinde autoturisme **DACIA** berline şi utilitare, cu "0" km, la pret de producător.
Livrare pe loc, cu plata integrală.
Relatii la tel. **233296 sau 130125.**
Calea Chişinăului nr. 45, tel. 137620, fax: 233296
Internet - http://home.dntis.ro/iscicssa/index.html

MOLDO INTERTOUR
TRANSPORT MARFĂ şi PERSOANE
intern şi internaţional
RAPID şi AVANTAJOS!
Tel./fax: 032-211.732, 211.730

SC GRĂDINARIU IMP. EXP. SRL

IMPORTATOR DIRECT
GERMANIA ŞI UNGARIA
Vinde en gross şi en detail piese pentru:
IFA, ROBUR, LIAZ, BARKAS, WARTBURG, TRABANT
Tel.:01-3234027; 01-6391307, Fax: 01-2222164
Mobil: 094-561.803

TOFAN GRUP
luni - vineri 8,00 - 16,00
Şos. Păcurari nr. 92
în incinta TRANSMIXT SA (AUTOBAZA 2)
☎ 032/154.343

anvelope autocamioane **Taurus**
Member of Michelin Group
3 ANI garanţie

impar auto iasi Tel.032/219470 Fax:142680
impar auto bacau Tel.034/135121 Fax:117310
În colaborare cu SC TAXICOM SA Iaşi
Calitate la preţuri accesibile !

☎ TELEFOANE UTILE: FARMACII

FARMACIA MELISSA - MONTERO, PĂCURARI
Şos. Păcurari nr. 137, bl. 600, telefon: 216567, 216733

FARMACIA MELISSA - MONTERO, PODU ROŞ
Str. Nicolina nr. 2, bl. C7, telefon: 234099

Comercializează:
- gama de vaccinuri produse de Institutul Cantacuzino Iaşi şi Bucureşti
- tehnică stomatologică
- tehnică medicală
- medicamente indigene şi import
- produse pentru hrana şi îngrijirea copilului
- produse parafarmaceutice

NON STOP

FARMACIA IRIS PHYTO PHARMA
Bd. Copou 3 (la parterul Trustului de construcţii), tel. 219296
Program:
zilnic: 7,15-20,00; sîmbătă 9,00-18,00; duminică 9,00-18,00
- Vă oferă:
- produse dietetice alimentare pt. diabetici
- vaccinuri antialergice ale Institutului Cantacuzino
- o gamă largă de medicamente de import şi indigene
- produse cosmetice
- produse pt. hrana şi îngrijirea copilului
- produse din plante, ceaiuri

• FARMACIA SF. LAZĂR
zilnic : 8.00 - 20.00
sîmbăta : 8.00 - 14.00
duminica : 8.00 - 14.00
☎ 230.153

• ALSOC - FARMAVITA
Sf. Andrei 4
(lîngă Biserica Sf. Andrei)
zilnic: 9.00-19.00
sîmbăta: 9.00-14.00
duminica: 9.00-14.00
☎ 112043

• A.T.I.- PULS
Şos. Natională 194, bl. D
zilnic : 8.00 - 20.30
sîmbăta :8.00 - 20.00
duminica : 9.00 - 18.00
☎ 233.242, 233.223

• AVICENNA
Str. Ştefan cel Mare nr. 10, bl. B2, sc. B
zilnic : 9.00 - 21.00
sîmbăta :9.00 - 14.00
duminica : închis
☎ 213.047

• BABY FARM
Str. V. Lupu 70-74
zilnic : 8.00 - 20.00
sîmbătă, duminică: 8.00 - 16.00
☎ 271.357, 154.445

• BEST FLORA
Str. Vasile Lupu 108
zilnic: 8.00 - 20.00
duminica: 8.00 - 14.00
☎ 271.962

• BRÎNDUSA
Str. O. Băncilă 5, bl. CL 12
zilnic: 8.00 - 20.00
sîmbătă: 8.00 - 14.00
duminica: 8.00 - 12.00
☎ 219.385

• CARA
Bd. T. Vladimirescu, cămin T17
zilnic: 8.00 - 20.30
sîmbătă: 8.00 - 19.00
duminica: 8.00 - 13.00
☎ 172.598

• EUROPHARM
Str. Cerna 1 (Mircea cel Bătrîn)
zilnic : 8.00 - 20.00
sîmbăta : 8.00 - 14.00
duminică: 8.00 -14.00
☎ 224.109

• FARMACIA 4
Bd. Ştefan cel Mare 3
zilnic : 7.30 - 19.30
sîmbăta : 8.30 - 13.30
☎ 142.020

• FARMACIA GHIŢUN
Str. Cuza Vodă 27
zilnic : 7.00 - 20.30
sîmbăta : 8.00 - 15.00
☎ 147.077, 231.876

• FARMA LIV
Str. Nicolina nr. 11, bl. A5
zilnic: 8.00 - 20.00
sîmbăta: 8.00 - 20.00
duminica: 8.00 - 14.00
☎ 231.197

• GABRIELA FARM
Str. Păcurari, bl. 582
zilnic: 8.00 - 20.00
sîmbăta: 8.00 - 20.00
duminica: 8.00 - 14.00
☎ 140.616, 122.827, 216.507

• IRIS PHYTOPHARMA
Bd. Copou nr. 3
luni-vineri : 7.15 - 20.00
sîmbăta : 9.00 - 18.00
duminică: 9.00 -18.00
☎ 219.296

• FARMACIA PROFARM
str. Carpaţi nr. 17
(lîngă Poşta din Nicolina)
zilnic: 8.00 - 21.00
duminică: 8.00 - 16.00
☎/fax 224.952

• REMEDIA
Str. Gării 30
zilnic : 7.30 - 20.00
sîmbăta : 8.00 - 14.00
duminica : 8.00 - 14.00
☎ 146.325

• SALVIA
Cuza Vodă 1
luni - vineri : 7.30 - 22.00
sîmbătă : 8.00 - 20.00
duminică : 8.30 - 14.00
☎ 210.340

• SEMIS
Str. Străpungere Silvestru 7
zilnic : 8.00 - 20.00
duminică: 8.00 - 14.00
☎ 210.542

• TAIFARM 93
Str. Dimineţii, bl. 774 (Frumoasa)
zilnic: 8.00 - 20.00
sîmbăta: 9.00 - 13.00
duminica: 9.00 - 13.00
☎ /FAX 216.138

• TEOFARM
Bd. Ţuţora 2 (Calea Chişinăului 2)
zilnic : 8.00 - 20.00
duminică: închis
☎ 231.118

• TEHNIS M.K.S.
str. Vasile Lupu nr. 17
(intersecţia Bucşinescu)
luni-sîmbătă: 8.00 - 20.00
duminică: 9.00 - 17.00
☎ 272.180

• FARMACIA NR. 1
B-dul Dacia nr. 32
zilnic: 8.00 - 16.00
sîmbăta: închis
☎ 153.498

• FARMACIA NR. 2
Piaţa Unirii 3
zilnic: 7.00 - 20.00 - 7.00
sîmbăta: program permanent
duminica: program permanent
Farmacie cu gardă
☎ 116.029

• FARMACIA NR. 7
Str. Socola 9, bl. E.1
zilnic: 7.00 - 20.00
sîmbăta: 8.00 - 14.00
☎ 132.293

• FARMACIA NR. 9
Str. Sălciilor, bl. 828 Nicolina II
zilnic: 7.00 - 20.00
sîmbăta: 8.00 - 14.00
☎ 122.782

• FARMACIA NR. 11
Str. Vasile Lupu 160, bl. G.3
zilnic: 7.00 - 20.00
sîmbăta: 8.00 - 14.00
☎ 175.457

• FARMACIA NR. 15
Bd. Independenţei 23
zilnic: 7.00 - 20.00
sîmbăta: 8.00 - 14.00
☎ 116.408

• FARMACIA NR. 50
Str. Vasile Lupu 8, bloc D.3
zilnic: 7.00 - 20.00
sîmbăta: 8.00 - 14.00
☎ 172.867

• FARMACIA NR. 86
Str. Tudor Vladimirescu, bl. 306
zilnic: 7.00 - 20.00
sîmbăta: 8.00 - 14.00
☎ 218.323

• FARMACIA NR. 14 PASCANI
Str. Ştefan cel Mare nr.118, bl. A4
zilnic: 8.00 - 20.00
sîmbăta: 8.00 - 13.00
duminică: 8.00 - 13.00
☎ 164.059

• EMMA FARM
Bd. Socola 17, Bl. D-7, sc. B
Zilnic: 9.00 - 21.30
Duminică: 10.00 - 16.00
☎ 272886

SC "FARMACON" SRL ☎ 290020

• comercializează produse farmaceutice şi parafarmaceutice indigene şi de import • asigură prepararea reţetelor magistrale, cu promptitudine şi competenţă profesională • eliberează reţete compensate

Prin:
Farmacia SUPER COPOU **NON STOP** str. Oastei nr. 48, tel/fax: 116722
Farmacia TOMEŞTI: program 8.00-20.00, tel.: 290020

MATER OPTICA - cel mai modern centru de oftalmologie şi optică medicală din România

- Consultaţii oftalmologice şi optică medicală la nivel european
- Prescripţii lentile de contact
- Măsurarea presiunii intraoculare cu aplanotonometru elveţian HAAG-STREIT

Bd. Independenţei nr. 10

tel. 214072

Medici care asigură consultaţii:

Prof. dr. S. BUIUC
Medic primar dr. G. BEŞCHEA
Medic primar dr. G. DIMITRIU
Medic primar dr. G. MACOVEI
Medic specialist dr. C. ANDRON
Medic specialist dr. M. BREDEŢEAN
Medic specialist dr. M. DOGARU
Medic specialist dr. D. PETRARU
Medic specialist dr. G. TODOSI

OPTICA MEDICALĂ

- servicii asigurate de tehn. Vasile Popa

SC TRANSPARENŢA oferă:
• consultaţii oftalmologice • refracţii cu autorefractometru • fund de ochi • presiuni intraoculare • prescripţii ochelari • lentile contact.

Calitate, siguranţă şi o privire limpede prin TRANSPARENŢA.

TRANSPARENŢA sinonim cu COMPETENŢA!
Str. A. Panu 13 (vizavi de noul sediul BRD) ☎ 212162
Luni-vineri: 9-18, sîmbătă 10-14

ECHOMED
Obstetrică-ginecologie

Medici primari: Şefan BUŢUREANU, Maria AKAD, Alexandra OVĂNESCU, Maricica PĂVĂLEANU

■ **ECHOGRAFII:**
diagnostic de sarcină, depistarea sexului fetal, afecţiuni ale sînului, ficat, rinichi, pancreas.
■ **Chiuretaje uterine**
■ **Tratamente pentru sterilitate** (feminină şi masculină)
■ **Teste** pentru sarcină (3 min.)
■ **Contracepţie** orală şi montări sterilete
■ **Colposcopii.**
■ **Cauterizări** - biopsii uterine şi de col.
Consultaţii asigurate de profesori universitari şi medici specialişti de înaltă competenţă profesională.

Şos. Păcurari nr. 4, corp anexă la bl.590A (vis-a-vis de Oficiul PTTR)
☎251927 (fax) ; 018-613.388

SERVICII MEDICALE

• MEDICAL TEST

LABORATOR ANALIZE MEDICALE
(peste 200 tipuri de analize cu aparatură şi reactivi import: SUA, Germania, Franţa etc.)
-hematologie, biochimie, imunologie, parazitologie, microbiologie, din care **MARKERITUMORALI, ENDOCRINI, INFECŢIOSI, RISC CORONARIAN** etc. zilnic:7.00-19.00
Bd.N.Iorga 6, bl. 903A (vis-à-vis de Gara Nicolina)
☎ 230774

• PRO FAMILIA
Laborator analize medicale
efectuează orice investigaţie de laborator, executate de profesori universitari
Str. Ţuţora 11C, sc. D
Program: zilnic: 7-18
sîmbăta şi duminica: 9.00-11.00
☎230.431

• POLICLINICA PROFESMED
str. VASILE CONTA nr. 18 (vizavi de policlinica Municipală, Piaţa Sf. Spiridon)

CONSULTAŢII ŞI TRATAMENTE ÎN TOATE SPECIALITĂŢILE
Se efectuează şi: **ANALIZE DE LABORATOR** cu aparatură şi reactivi din import; **CHIURETAJE** - metoda modernă prin aspiraţie; **ECOGRAFII**; **ACUPUNCTURĂ** în afecţiuni neurologice; **TRATAMENTE BIONICE** în afecţiuni dermatologice, osoase, neurologice; **TRATAREA** obezităţii, impotenţei sexuale, infertilităţii, tulburărilor de creştere.
Medicii Policlinicii sunt nume sonore ale medicinii ieşene, în majoritate profesori universitari.
Preţurile percepute pentru consultaţii şi analize sunt cele mai reduse.

☎ 213 226

• Cabinet de oftalmologie şi optică medicală

SC MEDOPTICA SRL str. Arcu nr. 1, bl. TAROM, sc. A (la ieşirea din Cinema "Victoria")
- Prescripţii ochelari, lentile de contact (medicale şi estetice)
- Consultaţii şi tratamente oftalmologice
- Optică medicală (inclusiv lentile plastic, bifocale, progresive - Zeiss şi Essilor)

Medici care asigură consultaţii:
Dr. Anghel Kreolla
Dr. Pepelea Lucia
Dr. Scînteie Mira
Dr. Tarasi Carmen
Dr. Dimofte Doina
Dr. Constantin Cătălin
Program:
luni - vineri: 9 - 19
sîmbătă: 10 - 14
Pentru programări şi informaţii sunaţi la

☎ 225423

• Policlinica SĂNĂTATEA 2000
Dr. Constantin IORDACHE - medic primar pediatru şi medic specialist cardiologie pediatrică acordă consultaţii la domiciliul copiilor sau la Policlinica SĂNĂTATEA 2000 din str. Lăpuşneanu 7A.

☎ 214001 - acasă, 214002 - policlinica, mobil 094-507780

Doriţi să vă evaluaţi periodic starea sănătăţii? Doriţi să vă trataţi corect, complet şi la timp? Apelaţi la Policlinica SĂNĂTATEA 2000, str. Lăpusneanu 7A
☎ 214002
între orele 10-9 asigură asistenţă medicală şi psihologică în următoarele specialităţi:
- Dr. Constantin IORDACHE - medic primar pediatru, medic specialist cardiologie pediatrică
- Dr. Rodica THEODORU - medic primar dermato-venerolog
- Psiholog Ileana HAŢU - psiholog principal adolescenţi - adulţi. NOU: psihoterapii de grup cu scop terapeutic şi pentru **formare psihoterapeuţi**
- Dr. Doina BUDEANU - medic primar psihiatrie, consultaţii - psihoterapie adolescenţi-adulti
- Dr. Monica CHIRIAC - medic primar psihiatrie, adolescenţi-adulţi
- Dr. Carmen GORDUZA - medic primar endocrine

La noi veţi găsi competenţă, înţelegere şi înalt profesionalism.

• Mari specialişti în MICROCHIRURGIA OCHIULUI
de la clinica prof. FYDOROV
(Rusia), oferă consultaţii în Bucureşti şi Oneşti.

☎094/315.133, 01/410.4669

• BIO PAN CENTRU MEDICAL
CONSULTAŢII, INVESTIGAŢII ŞI TRATAMENTE
• Urologie • Sexologie • Chirurgie • Pneumologie • Medicină internă • Ginecologie • Ecograf de ultimă generaţie • Teste de sarcină
Medici primari ■ Dr. Constantin Panainte - pneumolog ■ Dr. C. Liviu Panainte doctor în ştiinţe medicale - urologie ■ Dr. Ioan Bunea - ginecologie
Contracepţie orală şi montări sterilete, cauterizări, tratamente sterilitate, chiuretaje
Str. Vasile Alecsandri nr. 9B, ap. 1

☎ 032/210.728
Zilnic: 10.00-18.00
Sîmbăta: 10.00-12.00

• CENTRUL MEDICAL "IRIS"
Ecograf Doppler color computerizat

Ecografie generală şi pe specialităţi
Consultaţii:
- obstetrică - ginecologie
- cardiologie
- urologie
- dermatologie
- psihiatrie
- afecţiuni pulmonare
- medicină generală

Acupunctură
Bd. Copou 38, bl. A4, sc. A, (vis-a-vis de Grădina Copou)
☎ 213793,
orele zilnic: 8-20
sîmbătă: 8 - 14

• CONSULTAŢII ŞI ECOGRAFII OBSTETRICĂ - GINECOLOGIE
Dr. Ivona Lupaşcu - medic primar
Luni, marţi, miercuri şi joi orele: 14.00 - 16.00
Ecograf Doppler color computerizat
Centrul Medical IRIS
Bd. Copou 38, bl. A4, sc. A, (vis-a-vis de Grădina Copou)
☎ 213793, ora 8.00-20.00

• Dr. M.E. BERLESCU
medic primar psihiatru
Consultaţii şi terapii biologice şi psihoterapice complexe în:
- afecţiuni psihice adulti
- tulburări relaţionale familiale
- stări reactive şi de neadaptare
Centrul medical "IRIS"
Bd. Copou 38, bl. A4, sc. A
☎ 213.793

• Dr. Bădescu Cristian
medic primar radiologie şi imagistică medicală
Efectuez examinare ecografică a abdomenului, articulaţiilor, părţilor moi şi piele pt precizarea diagnostică.
Centrul medical "IRIS"
Bd. Copou 38, bl. A4, sc. A, ap. 1
Program: luni: 12-14
miercuri: 12-14
vineri: 13-14
sîmbătă: 9-10
Programare zilnic

☎213.793

• CABINET STOMATOLOGIC DENTAPRO
DR. LUCIAN TEOFANESCU
Str. Rafael 4 (Sărărie, vizavi de Lic. Economic 1):
- consultaţii **GRATUITE**;
- refacerea zîmbetului plăcut cu materiale cu aspect identic cu dinţii naturali;
- nopţi liniştite, fără grija dureri-lor de dinţi.
Programează-te ACUM la:

☎ 115521

• Dr. Butnaru Mariana
medic primar obstetrică-ginecologie
- Consultaţii şi tratamente ambulatorii
- teste de sarcină
- planificare familială şi contracepţie
- diatermocauterizări
- laser-terapie

Policl.MEDISAN - str. Oancea 24, bl.352, sc. A, parter, ap.2
Program: luni, miercuri, vineri 13 - 15
☎ 177777

• MEDICAL CENTER *THEMIS-ART* Iaşi
CLINICA OBSTETRICĂ - GINECOLOGIE
str. Luca Arbore 10A, bl. 404, parter
Consultaţii, ecografii, intervenţii chirurgicale diverse, cauterizări, chiuretaje uterine pt. avort la cerere etc. SUB ANESTEZIE GENERALĂ.
ATENŢIE! Gratuităţi pentru pensionare, studente, eleve şi alte persoane aparţinînd categoriilor defavorizate ale opulaţiei.
NON STOP! programări
☎/fax: 250929

• Cabinetul MEDICINĂ ALTERNATIVĂ
Bl.TAROM,sc.A - Tel. 225423
■ *Dr.Beatrice LUCACHE*
- medic primar în medicină generală
- acupunctor specializat în Asia: • diagnoză naturistă şi alopată
- acupunctură
- laseroterapie
- maxibustie
- electroacupunctură • masaj electronografie

☎ 214177, 225423
ÎNSCRIERI PENTRU MEDIC DE FAMILIE

• MEDIRO (servicii medicale)

Asigurăm asistenţă medicală de specialitate în:
- **MEDICINĂ INTERNĂ, CARDIOLOGIE, NEUROLOGIE, PEDIATRIE, DERMATOLOGIE;**
- **ANALIZE LABORATOR (Biochimie, Hematologie);**
- **ECHOGRAFIE, ELECTROCARDIOGRAME;**
- **Tratamente diverse (injecţii intramusculare, intravenoase, infiltraţii, perfuzii etc);**

■ **LOGOPEDIE** - Tratament în Tulburări de vorbire la copii şi adulţi (congenitale, pastraumatice, după accidente ischemice)
■ **DERMO-COSMETOLOGIE ASISTENŢĂ PEDIATRICĂ pe bază de ABONAMENT (3 luni, 6 luni, 12 luni)**
Asistenţa medicală este acordată de cadre didactice universitare şi medici primari de înaltă competenţă profesională.

Bd. Alexandru cel Bun nr. 4, bl. 1205C-parter (în apropierea Podului dintre cartierele Mircea cel Bătrîn şi Al. cel Bun)
Program: zilnic 9.00-19.00
☎ 259 111

• Prof. univ. dr. N. TRIFAN
Boli de copii şi adolescenţi, consultaţii la cabinet şi la domiciliul bolnavului. Promptitudine, competenţă, eficienţă, cost redus. SÎMBĂTA ÎNTRE 9.00-12.00 CONSULTAŢII GRATUITE PT. PERSOANELE DEFAVORIZATE
Programări la

☎ 113.775

• S-A REDESCHIS CABINETUL DE CONSULTAŢII OFTALMOLOGICE *CLAROPTIC*
(Staţia tramvai Super Copou)
- Consultaţii de specialitate asigurate de dr. Marius Neagu

Consultaţii:
luni, miercuri, vineri 15-18
marţi, joi 11-13
sîmbătă 10-13
☎ 092-743726
- Servicii de optică medicală asigurate de

CRISTALOPTIC
optician Titiana Cozma, (Policlinica CFR) ☎ 116142
luni-vineri 9-17.

• CORPO SAN
- **Servicii medicale mobile**
- **Consultaţii medicale la domiciliu**
- **Tratamente injectabile**
- **Electrocardiograme la domiciliu**

Tel. urgenţe: 092-376.370
Tel. consultaţii prin centrală: 232.108/233.300/233.428
Pager: 32826
Asistenţă medicală non-stop

• MEDI LIFE
Cabinet stomatologic
- servicii stomatologice cu aparatură ultramodernă la preţuri promoţionale
- reduceri de tarife pentru
- medici şi personal medical
- elevi, studenţi, pensionari, şomeri

Sistem avantajos de reduceri pt. pacienţii permanenţi.
Profesionalism, tinereţe, amabilitate.
Alegeţi MEDI LIFE!
Str. Cucu 9, bl. D11, tronson II, ap.1 (lîngă Sinagogă)
Programări:
luni - sîmbătă: 10 - 19
☎ **032-11.27.16, 092-363.233, urgenţe, non stop**

• Dr. C-tin AILIOAIE
Medic primar, Doctor în Medicină, specializat în LASERO-TERAPIE
recunoscut de HARVARD MEDICAL SCHOOL BOSTON (SUA)
Tratamente ultramoderne cu laser pentru adulţi şi copii:
URGENŢE : gripă, viroze respiratorii, bronşiolite, astm bronşic, fracturi, traumtisme musculo-scheletale, tortico-lis, lumbago, migrene, arsuri, dureri faciale şi trigeminale, laringite, afte bucale, paralizii.
BOLI RESPIRATORII AFECŢIUNI ORL: faringo-amigdalite, rinite alergice, rino-adenoidite, otite, laringite, sinuzite, zgomote în urechi, surditate.
BOLI REUMATISMALE: artrite, artroze, epicondilită, achilodinie, decubitus, dureri la masticaţie, calcificări calcaneene
BOLI DE PIELE: dermatite, eczeme, cangrenă, plăgi, flebite, hematoame, herpes, furunculoză, chelie
ALTE AFECŢIUNI: acnee, cicatrici, dureri de stomac, cistite, dismenoree, stimulare psihică şi regenerare.
AVEŢI ÎNCREDERE ÎN MEDICINA MILENIULUI III !
☎094-507798 (URGENŢE), 251.117, 232.807

Atenție!

Monitorul vine în întîmpinarea problemelor dumneavoastră cu două noi **soluții** (centre de **mică publicitate**)

interiorul magazinului de presă din stația de tramvai Tg. Cucu

interiorul clădirii Stării Civile

Vînzări

NOU ÎN SUCEAVA

■ S.C. COMERCIALIZEAZĂ: - PAL; - PFL; - ACCESORII MOBILIER *IMPORT*; PRODUCE:- BINALE; - MOBILIER BIROU; - DIVERSE ARTICOLE; MOBILIER MASIV SAU PAL. Tel. 030/523550; 094/532340; 094/532341 (Sv 1321527)

TABLĂ ZINCATĂ SIDEX

■ **61.900 lei coala. Hidroizolații, execuție și materiale import. Tel. 092-524.859; fax 032/125.705. (NT-o.p.1.26)**

■ Vînd linie completă de fabricat biscuiți și eugenie, eventual utilaje separate. Asigurăm montajul. Tel. 039/612929, 092-287885. (BR-CH3245.1.2)

■ **Vînd aparat foto CANON EOS - 500 cu obiectiv TOKINA 28 - 210 mm și geantă. Tel.: 034 - 112820; 092 - 327400. (BC - P102.1.3)**

■ **PEȘTE OCEANIC CONGELAT: MACROU, STAVRID, HERRING, COD - IMPORTATOR DIRECT NORVEGIA, PRIN NORROM SRL BACĂU. STR. A. TOLSTOI NR. 4, TEL./ FAX: 034 - 170880 (BC - 1543577.1.15)**

■ **Vînd talon Mazda 323 F, an fabr. 1993, albastră, în 5 uși. Tel. 039/615880, 615459. (CF.1.26)**

■ SC vinde tablă zincată sub preț de producător Sidex. Telefon 036/311872 și 036/436402. (3136311)

■ S.C.P.D.R.M.A. "Moldova" SA Iași (fosta I.C.R.A.), Calea Chișinăului nr. 35, telefon 136642, vinde vopsea ouă, diferite culori, preț avantajos (300 lei/plic inclusiv TVA). (3136149)

UTILAJE DE PANIFICAȚIE

■ Utilaje de panificație (cuptor rotativ, cameră dospire, malaxor);

■ Moară de grîu și de porumb. Telefon 225122. (2795541)

■ Mașini de spălat și frigidere second-hand Germania și haine din piele, noi, prețuri minime. Telefon 252065. (2814338)

■ Cofraje, bile, grinzi, oțel beton - diametru 8, OB 37. Telefon 173366. (3136382)

■ S.C. PEDRO-FELICE S.R.L. cu datoriile la zi. Telefon 211353, între orele 9,00-17,00; 149256. (3136294)

■ Vînd spalieri vie. Telefon 111107. (2814186)

■ Tubulatură metalică pentru sistem ventilație, cu profil dreptunghiular, compusă din 20 tronsoane demontabile a 2 m fiecare. Telefon 142378. (3136434)

■ Apometre - contoare "Zenner" și "Narval" pentru apă caldă și rece, la cele mai mici prețuri, numai la magazinul "Alfa". Relații la telefon 143680 sau 177857. (3136448)

■ Viagra 120.000 lei, spray contra ejaculării rapide, 169.000 lei. Telefon 01/6376273, 092/342628, 092/342629. (I.2243-1.23)

■ Familii albine, cu echipament complet. Telefon 212304. (2815271)

■ Cedez două locuri de veci la cimitirul Eternitate. Telefon 141757. (3136283)

■ Garaj, cartier Cantemir. Telefon 217872, între orele 19,00-21,00. (3136308)

■ Tonetă în incinta Pieței Alexandru cel Bun. Relații la telefon 172945. (3136081)

■ Mini-Inconostas vechi (unicat al artei populare românești). Telefon 092/258745. (2814239)

■ Circular. Telefon 141221.

■ IMPORTATOR DIRECT GERMANIA. Vindem încălțăminte second-hand în saci sigilați - 21.900 lei cu TVA și haine second-hand din COLECTĂ DIRECTĂ - preț 13.900 lei cu TVA. Vînzări pe credit de la 1.000.000 pînă la 200.000.000 lei.Telefon 031/511634; 031/512945; 094/503902

■ VINDEM LA CEL MAI MIC PREȚ, SACI DE POLIPROPILENĂ (RAFIE), PENTRU MORĂRIT; CEREALE, SEMINȚE, ZAHĂR, ÎNGRĂȘĂMINTE, ETC. TEL. 041/66.58.98; 041/695.686; 041/516.158. - (NT-O.P.1.345)

■ Vînd compresoare frigorifice, agregate, lăzi, dulapuri, vitrine frigorifice, congelatoare, aparate climă. Telefon 092-360279 sau 033- 734684.(RO-6188087.1.15)

■ Tricot BBC, interlok, glat, frote, tetra, alb și imprimat, deosebit de avantajos! Tel. 037/226700, 092.369.401. (VN-975016.1.10)

■ Importator direct Italia vinde: compresoare frigorifice, vitrine orizontale, verticale, lăzi, frigidere, congelatoare, combine frigorifice, cuptor pizza-patiserie, scaune frizerie, en-gross pește congelat. Asigurăm post garanție. Transport contracost. Telefon 031/616891, 094-560102, 094-393545 (BT-D.2898577.1.19)

■ ȚUICĂ 8000 lei/l, vin 5500 lei/l, canapele, colțar import Germania. 094.694.681. (VN975904.1.14)

■ Vînd dozator Fresco 4 capete, ultimul tip, la preț avantajos. Telefon 035/318205. (VS-2349445.1.10)

■ Vînd haine second-hand import Germania, stare excepțională, prețul 20.000 kg. Tel. 096-221993 sau 092-211431. (BR-CH4404.1.4)

■ Vînd cameră frigorifică și rezervor fibră sticlă, cap. 20.000 l. Tel 030/230746. (Sv 1410470)

■ Vînd haine second-hand import Germania, stare excepțională, prețul 20.000 kg. Tel. 056/221993 sau 092-211431. (CH4404.1.2)

■ Atenție! Importator Germania - haine second-hand, 15.500 lei/kg, încălțăminte 17.000 lei. Telefon 031/584214, 094-560050 (BT.3146139.1.12)

■ S.C. distribuie "carcasă porc" la preț de 15.000 lei/kg, cu transport asigurat. 031/513441. (BT.F961102.1.2)

■ Vînd mașină înghețată "Carpigiani". Tel. 036/464429. (GL-4912150.1.1.)

■ Convenabil: linie pîine (patiserie) Matina, cisternă inox, budane fibră, aparat de pufuleți. Tel. 036/454463. (GL - 4912159.1.3.)

Electronice

■ Orice telecomandă pentru televizor (130.000 lei) video, satelit. Toate telecomenzile sînt noi. Telefon 092/368868. (0732513)

■ Telefon mobil PANASONIC G-450, sigilat. Preț deosebit. Telefon 094/214479. (3136227)

■ Vînd orgă profesională "ROLAND XP50" nouă, cu dischetă și seyvencer. Telefon 031/613958, seara (BT.D2898584.1.2)

■ Walkman Panasonic cu radio, made in Japan, model 1999, complet digital, cu telecomandă în perfectă stare de funcționare. Telefon 123258. (3136194)

Cumpărări

■ Cumpărăm cărți, avantajos, domenii diverse: literatură, istorie, drept, filosofie, psihologie, enciclopedii. Telefon 251191, 227221. (2815299)

■ **Cumpăr aparat foto MINOLTA X - 500 SAU X - 700, și cameră video PANASONIC M - 900. Tel.: 034 - 112820; 092 - 327400. (BC. P102.1.3)**

■ Colecționar, cumpăr statuete, argintărie, tablouri, obiecte de cult evreiesc, mobilier, ceasuri, bijuterii vechi, vase antice, ceramică, bronz. tel. 01.7785989, 01.3210689. (GL - 4649069.1.8.)

Angajări

■ **Agenția de impresariat artistic Baran & Co selecționează și pregătește dansatoare profesioniste și neprofesioniste, 18 - 28 de ani, pentru contracte de muncă în Elveția, Luxemburg, Japonia, Turcia. Asigurăm pregătire, cazare, salarizare deosebită. Oferim și cerem seriozitate maximă. Tel.: 01 - 6663363; 092 - 229313. (BC - OP.1.1)**

■ S.C. MOLDOVA TRICOTAJE S.A. Iași angajează vopsitor auto, cu experiență și fără vicii. Relații la telefon 137655 int. 231.

■ S.C. 3P ROMÂNIA S.R.L., companie multinațională, leader în domeniul producerii ambalajelor din plastic, angajează un economist cu specializarea în contabilitate și/sau finanțe. Cerințele minime sînt: diploma de terminare a facultății; experiență în domeniul contabilității întreprinderii industriale; cunoștințe de operare pe calculator (CIEL, EXCEL); cunoașterea limbii engleze poate constitui un avantaj. Se oferă un salariu atractiv și posibilitatea unei cariere într-o companie multinațională. Cei interesați sînt rugați să trimită un C.V. la fax 232734.

■ Familie serioasă din Austria-Viena caută menjeră. Se oferă cazare, masă și salariu bun. Telefon 044-892111/2500 lei/12 sec. (I2241-1.24)

■ Familie serioasă din Germania caută baby-siter și menajeră. Salariu bun, cazare, masă, asigurate. Telefon 044-892111/2500 lei/12 sec. (I2241-1.24)

■ Acum vrei mai mult decît ai! Acum depinde doar de tine! Agenția de publicitate ADVEX, telefon/fax 064/192626 angajează reprezentanți zonali. Sună urgent și fii printre primii! Ai șanse mari de cîștig!

■ LOCURI DE MUNCĂ ÎN GERMANIA, AUSTRIA, OLANDA, ELVEȚIA PENTRU: MENAJERE; BABY-SITTER; LUCRĂTORI LA FERME AGRICOLE ȘI ZOOTEHNICE; MUNCITORI ÎN CONSTRUCȚII; BUCĂTARI; OSPĂTARI. TELEFON 044/892111 SAU 044/892112/2500 lei/12 SEC. SAU DACĂ DORIȚI SĂ VĂ CĂSĂTORIȚI ÎN STRĂINĂTATE LA NOI GĂSIȚI PARTENERUL(A) POTRIVIT(Ă). MERITĂ SĂ VĂ SCHIMBAȚI VIAȚA. (2205-1.255)

■ Casa de schimb valutar ITALIAN angajează agenți valutari (fete), cu experiență în domeniu. Relații la telefon 213123 sau 094/645325. (3136235)

■ STAȚIUNEA DIDACTICĂ IAȘI - Aleea M.Sadoveanu nr. 9, telefon 219080, anunță organizarea concursului pentru ocuparea următoarelor posturi vacante: șef serviciu comercial (cu experiență în domeniu); tehnician veterinar Ferma Rediu; tehnician zootehnist - biobază; tehnician horticultor - Ferma Adamachi; paznic - Ferma Adamachi; vînzători. Înscrierile pentru concurs se fac pînă la 15 martie '99 prin întocmirea unui dosar ce cuprinde: cerere; curriculum vitae; carte de muncă; copie după diplomă studii; certificat de naștere; cazier; copie buletin identitate; recomandare de la ultimul loc de muncă; fișă medicală.

■ ARTA SOCOM Iași, angajează de urgență confecționeri cu experiență în domeniu pentru producție export. Relații la sediul firmei din str. Otilia Cazimir nr. 1, sau la telefon 115091. (2815291)

■ Societate caută urgent muncitori calificați și 100 muncitori necalificați pentru construcții Austria. Rel. Hotel Dobrogea, camera 15, Constanța. Tel. 092884068, 092767782, 092786533. (BR-CF.1643548.1.12)

ANGAJĂRI ÎN STRĂINĂTATE

■ URGENT LOCURI DE MUNCĂ, 800-2500 DM LUNAR GERMANIA, CANADA, AUSTRALIA, PENTRU ZIDARI, TÎMPLARI, FIERARI-BETONIȘTI, MUNCITORI NECALIFICAȚI CONSTRUCȚII/ AGRICULTURĂ/ ZOOTEHNIE, ELECTRICIENI, ȘOFERI, ZUGRAVI, FAIANȚARI (INDIVIDUAL SAU ECHIPE). TELEFON : 01/8985718 (2100 LEI/10 SEC.) (BT.Fc.1.19)

Matrimoniale

■ Om de afaceri din Germania, 35 de ani, 1,84/80, caut doamnă serioasă pentru căsătorie. Telefon 044/892112/2500 lei/12 sec. (I 2247-1.24)

■ Doamnă din Germania, 25 ani, blondă, foarte sexi, caută bărbat serios pentru căsătorie. Telefon 044/892112/2500 lei/ 12 sec. (I 2247-1.24)

■ Titrată, drăguță, 45 de ani, fără obligații doresc căsătorie titrat, serios, suplu, prezentabil, peste 1,75m. Căsuța poștală 16, O.P. 6 Suceava. (Sv 4357437)

Pierderi

■ Pașaport pe numele Vasiliu Nadia. Aducătorului ofer recompensă. Telefon 740283. (2797296)

■ Carnet de șomer pe numele Butnaru Florin. Îl declar nul. (2815288)

■ Legitimație reducere transport CFR pe numele Gîlcă Alina Ramona. O declar nulă. (2815295)

■ Legitimație de călătorie pe numele Ramona Raicu. O declar nulă. (3136195)

■ Carnet student și legitimație transport pe numele Samoilă Irina Gabriela. Le declar nule. (3136193)

Licitații

SC PAL SA Brăila,

Vinde prin licitație publică, în data de 18.03.1999, ora 10.00:

- autoîncărcător forestier MG 902

- deșeuri fier vechi

Rel. suplim. la sediul SC PAL SA Brăila, str. Fabricilor nr. 10 TEL. 039/618544 int. 158.

■ S.C. METALO-CHIMICE S.A., cu sediul în Iași, str. Sf. Lazăr nr. 4, bloc Peneș Curcanul, scoate la vînzare două spații situate în următoarele zone: 1. Iași, Bdul Ștefan cel Mare și Sfînt, bloc B-2, etaj 1- în suprafață de 42 mp, preț informativ 75.000.000 lei la care se adaugă TVA; 2. Iași, str. Sf. Lazăr nr. 4, bloc Peneș Curcanul, etaj 1 - în suprafață de 32,5 mp, preț informativ 49.000.000 lei la care se adaugă TVA. Aceste spații pot fi amenajate ca birou (sediu firmă), cabinet medical sau avocatură, depozit de materiale ușoare sau locuință tip garsonieră. Relații la telefon 116162, fax 114407.

■ S.C. TEHNOTON S.A. Iași, cu sediul în Calea Chișinăului nr. 43, anunță vînzarea prin licitație publică, organizată la sediul societății zilnic, ora 11,00, a următoarelor mijloace fixe disponibile: linie corodare acidă KM8 (în ambalaj original); presă hidraulică cu triplu efect PAN 100T (în ambalaj original); mașini injecție mase plastice (de la 25 la 2000 gr); mașină turnat sub presiune CLT 160; recipient inox 1300 l; mașină de sudat inox, titan; mașini pentru prelucrări prin așchiere; aparate de măsură și control; mobilier industrial; componente electronice active și pasive, materiale diverse din industria electrotehnică. De asemenea, se organizează în fiecare zi de joi, ora 12,00, licitații pentru închirierea spațiilor disponibile din cadrul societății. Depunerea cererilor de înscriere la licitație pentru închiriere se face cu cel puțin o zi înaintea datei licitației. Informații suplimentare se pot obține la telefon 233900, 232221, interior 233.

■ S.C. AGROTRANSPORT S.A. vinde zilnic prin licitație la sediul său din Iași, strada Aurel Vlaicu nr. 78A, autocamioane basculabile R8135, autobene R10215, autoizoterme R10215, autotrenuri izoterme R19256, remorci basculabile de 5 tone și 6,3 tone, precum și piese sau subansamble rezultate din dezmembrări de autovehicule. De asemenea, închiriază spații pentru birouri, ateliere de producție și spații de depozitare. Relații suplimentare la telefoanele 032/176175, 175878.

Diverse

■ CURSURI LUNARE DE AEROBIC & FITNESS. MASAJ. GYM OANA-MARI. Hotel Unirea, camera 115. Prof. Marina Moraru. Relații suplimentare la telefon 142110, int. 115.

■ Consiliul de Administrație al Societății Comerciale SIRETUL S.A., C.I. J 22/254/1991, cu sediul în orașul Pașcani, str. Moldovei nr. 19. convoacă Adunarea Generală Extraordinară a Acționarilor, la data de 27 martie, ora 13,00, la sediul societății comerciale, pentru toți acționarii înregistrați în Registrul Acționarilor, la sfîrșitul zilei de 25 martie 1999, cu următoarea ordine de zi: 1. stadiul emisiunii de acțiuni hotărîte în A.G.E.A. din 20.08.1998; 2. majorarea capitalului social cu valoarea de 36.788.929.500 lei în conformitate cu H.G. 983/31.12.1998 privind "Reevaluarea clădirilor, construcțiilor speciale și a terenurilor. Începînd cu data de 22.03.1999 documentele și materialele informative, referitoare la problemele incluse în ordinea de zi, se pot consulta și procura contra sumei de 20.000 lei, de la sediul Societății Comerciale SIRETUL S.A., str. Moldovei nr. 19, Pașcani, județul Iași, telefon 032/762955, fax 032/765040 zilnic, între orele 10,00-12,00. Consiliul de Administrație solicită acordarea de procuri speciale în adunarea generală, reprezentarea fiind de 1/50.000 acțiuni. Formularele pe procuri speciale se pot obține de la sediul societății. După completarea și semnarea lor un exemplar al procurii speciale se va depune/expedia la sediul societății comerciale, pînă la data de 25.03.1999, un exemplar va fi înmînat reprezentanților, pînă la data de 25.03.1999, cel de-al treilea exemplar rămînînd la deținătorul de acțiuni.

■ S.C. CARMINE-LINE SRL organizează expoziție cu vînzare de încălțăminte și îmbrăcăminte second-hand, la Casa Sindicatelor Iași, în ziua de 12 martie 1999, orele 8,00-18,00. Vă prezentăm articole de primăvară-vară pentru toate vîrstele. (2815258)

HELP LINE - Pentru copiii noștri

■ Puteți primi GRATUIT informații privind alimentația și creșterea sugarului, zilnic, orele 16,00 - 17,00, la tel. 214002. Policlinica "Sănătatea 2000", dr. Iordache Constantin - medic pediatru.

■ Banca Populară Moldova acordă împrumuturi persoanelor fizice, în condiții deosebit de avantajoase, cu numai 19% dobîndă anuală. Relații la sediul băncii din Iași, str. I.C.Brătianu nr. 20-22, sau la telefon 218500. (2815088)

■ Cîștigați milioane umplînd plicuri. Trimiteți 2 USD și plic timbrat autoadresat - C.P. 1853, OP 9. (3136234)

Sediul redacției Monitorul
Str. Smîrdan nr. 5
Luni-vineri: 8.30-16.30
Sîmbătă: 9.00-12.00

Magazin Flora
Str. V. Lupu 110
tel. 175094
Luni-vineri: 8.00-16.00

Magazin 1001 Articole
Podu Roș
Metalo Chimice
tel. 130750
Luni-vineri: 8.00-16.00

Interior Magazin Materna
Luni-vineri: 8.00-16.00
Sîmbătă: 9.00-12.00

Interior Magazin Vama Veche
Sometchim SA
Luni-vineri: 8.00-16.00

Complex C.M.V.
Podu de Piatră
tel. 135 598
Luni-vineri: 8.00-16.00

Magazin Elgina
Bd. Alex. cel Bun
tel. 152 070
Luni-vineri: 8.00-16.00

Magazin Presă N.E.D.
Stația tramvai Tg. Cucu
Luni-vineri: 8.00 - 16.00

Starea Civilă
Interiorul clădirii Stării Civile
Luni - vineri: 8.00-16.00

Monitorul
centre de preluare a anunțurilor de Mică Publicitate

Sugestii și informații la telefon 252294, orele 9.00-12.00 (luni-vineri).
Duminica anunțurile se primesc numai la sediul redacției din str. Smîrdan nr. 5, et. 3, cam. 14, orele 15.00-17.00.

■ **S.C. IAȘI-CONF S.A., cu sediul în Iași, nr. 26, convoacă acționarii la Adunarea Generală a Acționarilor ce va avea loc în data de 8 aprilie 1999, ora 15,30, la Casa Sindicatelor. În caz de neîndeplinirea cvorumului, adunarea se va reprograma în data de 9 aprilie 1999, ora 10,00, în același loc, cu următoarea ordine de zi: 1. raportul de gestiune al Consiliului de Administrație pe anul 1998; 2. raportul comisiei de cenzori; 3. aprobarea Bilanțului contabil, a Contului de profit și pierdere inclusiv repartizarea profitului net pe anul 1998; 4. aprobarea BVC 1999; 5. împuternicirea Consiliului de Administrație sub condiția ratificării de a efectua lucrări de investiții; 6. diverse. Documentele de pe ordinea de zi pot fi consultate la sediul societății, biroul financiar. În caz de neprezentare se pot lăsa procuri la alți asociați. Formularele se găsesc la biroul financiar. (2815286)**

■ Organizăm excursii în Italia, plecare cu avionul. Relații la tel. 034 - 178270; 034 - 171421. (BC - 1543495.1.9)

■ Facilităm VIZE Schengen individuale Italia, Grecia, Austria, Germania sau Elveția. Cu noi aveți siguranța! 037/614912, 094.279.854. (VN-975534.1.15)

■ Caut parteneră pentru contract de 6 luni în Grecia, tînără, cu vîrsta între 18 - 27 ani, ca dansatoare. Salariu peste 1.000 USD. Tel. 092.773109. (GL - 4912764.1.20.)

■ Ofer valută/lei cu împrumut, garanții auto/imobiliare. Telefon mobil 094-242263 (BT.3146000.1.3)

■ FACILITEZ ÎN REGIM DE URGENȚĂ VIZE - SPAȚIUL SCHENGEN. PLATA LA FINAL. TEL. 01/2214413 SAU 094.335462. (GL - 5223.1.11.)

■ Bucureștean de etnie română intermediez contracte dansatoare (ne)profesioniste. Cazarea, securitatea, legalitatea sînt garantate prin acord scris. Tel. 092.432.596. (VN-976468.1.3)

■ S.C. MOLDEXIM S.A. Iași, convoacă în data de 29 martie 1999, ora 11,00, la sediul societății din bd. Poitiers nr. 10, Adunarea Generală a Acționarilor, cu următoarea ordine de zi: 1. raport de gestiune la bilanțul contabil la 31.12.98; 2. raport de audit la bilanțul contabil la 31.12.98; 3. bilanțul contabil la 31.12.98 și Contul de profit și pierderi la 31.12.1998; 4. raportul cu privire la stadiul reorganizării judiciare a societății; 5. planul de afaceri pe 1999; 6. măsuri organizatorice și diverse. (2815292)

■ Fundația PRO HUMANITAS - Filiala Iași organizează cursuri de: 1) introducere în utilizarea P.C.; 2) multimedia & grafică pe P.C.; 3) tehnoredactare computerizare; 4) programare P.C. (Pascal, C, C++, Visual C, Visual Basic); 5) baze de date (Fox Pro, Visual Fox Pro); 6) proiectare asistată (Autocad). Diplome recunoscute de MEN. Telefon 116898. (3136316)

■ Gratuit diagnosticul dezvoltării intelectuale la copii de vîrstă școlară. Telefon 231190, după ora 10,00. (313691)

■ Ofer gratis femelă Dalmațian 1 an și 10 luni, excelentă pentru montă. Telefon 151034. (3136189)

Servicii

Cabinetul Astrologic "AS" vă stă la dispoziție zilnic, orele 10-17. Tel. 676600 sau la CP 337, OP 3 Brăila, unde trimiteți: nume, prenume, data, ora, locul nașterii și problemele care vă interesează.

M.V.D. Servicii consulting

■ ÎNFIINȚĂRI SOCIETĂȚI COMERCIALE (SRL, SA):

■ procedură completă: Notariat, Camera de Comerț, Cod fiscal, Adm. Financiară, ștampile;

■ ACTE ADIȚIONALE-MODIFICĂRI ACTE CONSTITUTIVE:

■ majorare capital social, deschideri puncte de lucru, filiale, sucursale, extinderi al domeniului de activitate, modificări de asociații etc.

■ AUTORIZAȚII ȘI AVIZE DE FUNCȚIONARE:

■ aviz principiu Primărie, Sanepid, Pompieri, Protecția Muncii, Mediu etc.;

■ pentru: birouri, spații comerciale, depozite, spații de producție etc.

■ autorizație firmă luminoasă;

■ REAVIZAREA AUTORIZAȚIILOR DE FUNCȚIONARE.

■ Hotel Unirea, et. 1, cam.107. Tel./fax 212299, mobil 092/212299, 092/395500;

■ pentru autorizații cam. 105, tel. 215015, mobil 092/374899; 092/379369;

■ program 9-19, sîmbătă 9-14.

EST-ROM SA IAȘI

■ AUTORIZATĂ ISCIR pentru
■ Proiectare - consulting;
■ Expertizare - analiza stării tehnice;
■ Construcție;
■ Montaj;
■ Reparații;
■ Service la
■ automacarale;
■ poduri rulante;
■ Macarale portal;
■ Macarale turn;
■ Macarale tip CFR
■ Elevatoare auto;
■ Moto - electrostivuitoare;
■ Ascensoare;
■ Excavatoare

Intermediază
■ Instalații de ridicat second - hand

Produce
■ Șufe cu și fără cîrlig, clești, dispozitive auxiliare
■ Furtune hidraulice și pneumatice de înaltă presiune pentru automacarale, mașini agricole, utilaje terasiere, etc.

Modernizează sau produce
■ Instalații de cîntărire industrială. Tel./fax. - 032/226380; 092-348617.

IMPORTANT!

■ Perfectăm acte vînzări-cumpărări-schimburi: terenuri, case, apartamente. Comision fix - 300.000 lei. Acum puteți dormi liniștit! Tel. 094/880245.

Stimați cititori,

În perioada 1-18 martie 1999 Cotidianul Monitorul de Iași lansează o companie de promovare a anunțurilor de mică publicitate la rubrica FELICITĂRI.

Anunțurile vor apărea într-o formă specială și vor avea un preț fix de 25.000 lei indiferent de numărul de cuvinte.

TOATE persoanele care vor da anunțul la această rubrică în această perioadă vor primi din partea firmei un CADOU.

Felicitați și cîștigați!

AGENDA OMULUI DE AFACERI

ETNIS
Reprezentanța firmei germane Vaillant pentru Moldova, vă oferă:
- Centrale și cazane pentru încălzit
- Echipamente condiționare și climatizare
- Radiatoare de oțel, aluminiu și fontă
- Rezervoare gaze lichefiate "Shell"

Proiectare, montaj și garanție 3 ani
Plata în 6 rate lunare
Iași - Str. N. Iorga 7D, bl. F5, tel. 032/230113, fax 032/232690, telemobil 094613246, 094554249

ROTHERM
Importator FERROLI și RADSON CE
- Cazane și centrale termice
- Calorifere oțel, aluminiu și fontă
- Echipamente condiționare și climatizare
- Rezervoare GPL, BUTAN GAS
- Țevi, fitinguri și armături pentru apometre

Vînzări en gros și en detail
PLATA ÎN RATE
Iași, Bd. T. Vladimirescu nr. 40 (Bucșinescu) Tel/Fax: 032/175105, 272340

UNITRADE
Un partener pentru:
- MOBILIER BIROU
- AMENAJĂRI INTERIOARE

Iași, bd. Copou nr. 4, tel. 032/213455, 213456

DAS
Depozit en-gros
MATERIALE ȘI ECHIPAMENTE pentru instalații
(Romstal, Vaillant, ACV, Guillot, Remeha, De Longhi, McQuay, York)
REDUCERI PÎNĂ LA 15%
Iași, str. Aurel Vlaicu 87, Tel./Fax: 032-175.488, mobil 094/630.512

CASA DESIGN
Reprezentant BOSCH Germania, ACV Belgia
- Centrale termice pe gaz, motorină, electrice
- Radiatoare oțel, aluminiu
- Materiale pentru instalații
- Amenajări interioare
- Proiectare, execuție, service.

Iași, Bd. T. Vladimirescu nr. 59, Tel.: 032-174565, mobil 094-647187

CIMEXIM
Reprezentanță ROMSTAL
- microcentrale, cazane, injectoare, vase expansiune, boilere, pompe circulație și submersibile, hidrofoare, radiatoare aluminiu și fontă, accesorii, sanitare, scule BOSCH, condiționare aer
- contoare ZENNER de apartament

Proiectare și execuție. Prețuri promoționale!
Iași, Bd. T. Vladimirescu 4, tel. 032/216397, tel./fax 211082

EUROPA GROUP
DISTRIBUITOR BOSCH, ARISTON, BERETA
- CENTRALE TERMICE
- RADIATOARE FONTĂ, OȚEL, ALUMINIU
- CLIMATIZARE
- APOMETRE

Tel. 032-279300, 094-624399

MOLID
Pentru siguranța dumneavoastră!
- SISTEME DE ALARMĂ PENTRU EFRACȚIE, INCENDIU, AUTO
- DISPECERAT DE SUPRAVEGHERE - TELEFONIC ȘI RADIO -
- INTERVENȚIE INARMATĂ I.G.S.

Iași, Bd. Copou nr. 3, et. 4, (Clădirea Trust Construcții) tel: 032/216671, fax: 032/214564

ELECTRA
lider național interfoane
Instalează, cu plata în rate
INTERFOANE DE ACCES CU CARTELĂ marca ELECTRA
blocuri, vile, sedii de firmă
"pentru liniștea dumneavoastră"
Iași, str. Împăcării 35, bl. 919, Nicolina II, tel.: 032/126276

TOFAN GRUP
comercializează:
anvelope și camere auto (produse de Danubiana și Victoria Florești)
Iași- Șos. Păcurari nr. 92 (în incinta Transmixt SA) Tel. 032/154.343, 251.837

TEMPO
Sisteme de alarmă
ATENȚIE LA NEATENȚIE!
Tel: 032-234218; 092-364014

RAINBOW
SPĂLĂTORIE - CURĂȚĂTORIE CHIMICĂ RAPIDĂ
ONORĂM COMENZI LA DOMICILIU
program zilnic 8.00 - 20.00
sîmbăta 8.00 - 14.00
Iași, str. Gh. Doja nr. 10, tel: 032/124636

ROSPRINT
În atenția profesioniștilor
Neomanager 4.0
- Sistem informație financiar-contabil în mediul Windows;
- Cereți acum instalarea gratuită a versiunii demonstrative;
- Cereți întreaga ofertă.

SOFTWARE DISTRIBUTION
Iași, bd. D. Cantemir nr. 9 Tel./fax: 032/137521, mobil: 092242274

MIRFAN MOBILUX
Comercializează
- mobilă sufragerie
- holuri
- dormitoare
- bucătării
- mic mobilier

Plata în maxim 36 de rate lunare
Program luni - vineri: 10.00 - 18.00
Alexandru cel Bun (vis-a-vis de alimentara Minerva) tel. 032/152647

Romtel international
vă oferă:
- PAGING - sistem național
- PAGING LOCAL (spitale, întreprinderi)
- STAȚII RADIO-TAXI (procurare, instalare, service)
- Comandă prin radio a firmelor luminoase

Iași, b-dul Socola 17, tel. 032/233933, 233353

ankarom
SCAUNE ERGONOMICE: secretariat, executiv, vizitator
FOTOLII: conferință
MOBILIER: birouri, hoteluri, spații comerciale, baruri - restaurante
Tel/Fax 032-210.991; 211.517

ANKAROM
GRAVURĂ COMPUTERIZATĂ
signalectică bancară și hotelieră
plăci firmă (notari, avocați etc.)
plăci gravate pentru birouri
înrămări cu profile de aluminiu
Iași, str. RALET nr. 14 Tel/fax 032 211517, 210991

EXPANSIV
produce MOBILIER
pentru birouri, spații comerciale, apartamente, pe bază de comandă
NOU: TAPIȚERIE
Calitate de excepție la cele mai mici prețuri
Iași, str. Uzinei 74, tel./fax: 214533

ROMKUVERT
FIRMĂ ROMÂNO-GERMANĂ
PRODUCĂTOARE DE PLICURI
TOATE CODURILE EUROPENE
REPREZENTATĂ PRIN SC CONEL SRL
DISTRIBUITOR UNIC ÎN ZONA MOLDOVEI
Iași, str. I.C. Brătianu 6, tel./fax 210114, tel. 117227

YV
ALARME
- Recondiționări parbrize

Păcurari 92 (incinta Transmixt), tel: 259.690

Mag. CARNE LĂPUȘNEANU
CELE MAI MICI PREȚURI (en gros și en detail)
- CARNE VITĂ (I) cu os - 22.900 lei
- CARNE VITĂ (II) cu os - 19.800 lei
- RASOL VITĂ - 17.900 lei

GARANTAT control sanitar veterinar
Lîngă Galeriile Anticariat, tel: 113329

Mag. CARNE LĂPUȘNEANU
CELE MAI MICI PREȚURI (en gros și en detail)
- CARNE VITĂ (I) fără os - 29.500 lei
- CARNE VITĂ (II) fără os - 26.900 lei
- PULPĂ, ANTRICOT, VRĂBIOARĂ fără os - 32.900 lei

GARANTAT control sanitar veterinar
Lîngă Galeriile Anticariat, tel: 113329

FLUX SRL
vinde en gros și en detail:
Țeavă multistrat SUPERPIPES Suceava și accesorii
la preț de producător prin magazinele:
Pasaj Piața Unirii - 092/348590
Complex Flora Tătărași - 173686

ACASĂ
MOBILIER la COMANDĂ
PREȚURI pentru BUZUNARELE ROMÂNILOR!
Tel.: 117502 (lîngă Autogară)

COMINDEX
- PAL MELAMINAT, tip Interspan, pt. mobilier, import Ungaria
- Blaturi pt. bucătării, import Austria

IMPORTATOR DIRECT
Iași, Str. Aurel Vlaicu nr. 88, tel. 094/224752, 094-293.095

SIRAJ A.D. IMPEX
vinde:
OUĂ 670 lei
TVA inclus
Tel: 092-585934, 094-642756, 032-222392, 032-222393

S.C. „PETROLEUM" G.P. S.R.L.
SEDIU FIRMĂ
B-DUL GRIVIȚEI Nr. 61
Bl. 46, Sc. E, Ap.1
2200 Brașov
Produce și comercializează butoaie din polietilenă de 35l și 60l cu aviz sanitar, pentru uz alimentar și industrial
Fax: 068-422.617; Tel: 068-423979
Mobil: 094.522.169

SC RULMENȚI SA BÎRLAD
oferă produsele sale
prin rețeaua proprie de distribuitori exclusivi cu centre de desfacere în orașele:
București, Ploiești, Slatina, Tîrgu-Jiu, Cluj Napoca, Satu Mare, Iași, Tulcea.
Relații la: tel. 035/415826 fax 035/421839.

SC ABROM SA
PRODUCE ȘI COMERCIALIZEAZĂ
corpuri abrazive cu liant ceramic, într-o gamă largă de forme și dimensiuni, folosite pentru rectificări industriale și gospodărești
NOU! discuri debitat Ø180 și Ø236
Bîrlad, str. Grigore Ignat nr.3
Tel. 035/415440, fax 035/421722, telex 034/119996

S.C. ALITTA
VÎNZĂRI PIESE ȘI STIVUITOARE BALKANCAR
Brașov, str. Ciprian Porumbescu nr.2, sc.A, ap.2, tel/fax: 068/310577, tel: 092.322.023.

QUATTRO STAGIONI SRL ROMÂNIA
Importator en gros Italia
comercializează
stofe, tercoturi, tricoturi, mătăsuri, căptușeli, termocolant, blană sintetică, cupoane stofă la kg., căptușeli tapițerie
Roman, b-dul Republicii, nr.46
tel: 033-721820, fax: 033-232528, mobil 092389691

MONSSON CONSTANTA
ofera: FĂINĂ tip 650, 550, 480
distribuitor autorizat: s.c. PRODMAR s.r.l. - IASI
IASI - str. Ion Creanga 15 cartier Tatarasi tel. 094 66 44 98, 032/ 176647

MiNiMEX
Comercializează:
- P.A.L.
- P.F.L.
- Accesorii mobilier IMPORT UNGARIA, AUSTRIA

Produce:
- Mobilier - P.A.L., masiv
- Binale
- Diverse articole - lemn, P.A.L.

Depozit: SUCEAVA, str. Zamca f.n. telefon/fax: 030/ 52.35.50 telefon: 094-532340, 094-532341

CENTRE PRELUARE ANUNȚURI MICA PUBLICITATE - MONITORUL

1001 Articole - Menaj - Podu Roș
S.C. METALO-CHIMICE S.A.
Magazinele C.130 și C.131
Comercializează:
- obiecte de uz casnic
- veselă și obiecte de menaj
- electrice și electronice

Program: luni - vineri 8.00 - 20.00; sîmbătă 8.00 - 16.00

C.M.V.- Podu de Piatră
Oferă:
- produse alimentare, dulciuri, băuturi alcoolice
- cosmetice

Bun gust și calitate la prețuri atractive!
Program: luni-vineri 6.00-21.00; sîmbătă 7.00-21.00; duminică 8.00-20.00
Complex Podu de Piatră, tel. 032/233859

FLORA - Tătărași
Oferă:
- carne, preparate din carne
- lactate, specialități, dulciuri
- pîine, produse de panificație
- băuturi alcoolice

Cele mai mici prețuri! Calitate garantată!
Program: luni-vineri 6.00-20.00; sîmbătă 7.00-15.30; duminică 8.00-14.00
Str. Vasile Lupu nr. 110, tel. 032/175094

VAMA VECHE - Gară
La intrarea în magazinul SC SOMETCHIM SA (partea stîngă)
Magazin universal
Program: luni-vineri 8,00-16,00 sîmbătă 8,00-12,00
Situat la intersecția dintre strada Gării și Străpungerea Silvestru.

ELGINA - Alexandru cel Bun
CASĂ DE AMANET
Oferă:
- preparate din carne
- lactate, pîine, băuturi alcoolice
- zahăr, ulei, ouă, făină, dulciuri
- produse pentru curățat și uz casnic

Prețuri minime!
Program: luni-vineri 7.00-20.00; sîmbătă 7.00-14.00; duminică 8.00-14.00
Bd. Al. cel Bun nr. 44, tel. 032/152070

AF URSACHI
- ziare
- reviste
- cărți
- librărie
- flori
- cosmetice

Tg. Frumos, str. Cuza Vodă, bl. 41 (zona Pieței) tel. 710774

ÎNFIINȚĂRI SOCIETĂȚI COMERCIALE

■ procedură completă: redactare acte, Notariat, Judecătorie, Camera de Comerț, Administrația Financiară, ștampilă;

■ termen - 15 zile

■ MAJORARE CAPITAL SOCIAL:

■ obligatoriu, conform Ordonanței 32/1997

■ procedură completă

■ ACTE ADITIONALE DIVERSE, AVIZE ȘI AUTORIZAȚII FUNCȚIONARE:

■ aviz principiu Primărie;

■ autorizație sanitară de funcționare;

■ autorizație funcționare Primărie;

■ autorizație instalare firmă luminoasă.

■ Birou avocat - Cătălin Horga, Hotel "Unirea", et. 2, cam. 211. Telefoane 117733 sau 092211121, zilnic, orele 9,00 - 17,00; sîmbătă: 10,00 - 12,00. (0798407)

REPARAȚII LA DOMICILIU

■ Mașini de spălat, frigidere casnice, congelatoare, lăzi frigorifice. Garanție doi ani. Telefon 153409 sau 094-219067. (2814979)

■ Electrician autorizat, execut lucrări de reparații și instalații electrice, de orice natură. Telefon 113380. (3136252)

REPARAȚII TV LA DOMICILIU

■ Inginer service autorizat TV GOLDSTAR, ROYAL, NEI, SAMSUNG, FUNAI, LEVIS, HIGA, NIPPON, TEC, PROFEX, AUDISONIC, PHILIPS, CROMATIC, ALFA, TELECOLOR etc. Garanție 3 luni. Dețin telecomenzi, componente noi. Dispecerat 175160, urgente 094/812981. (3136270)

■ Reparații frigidere, la domiciliul clientului. Garanție doi ani. Telefon 032/145523. (2815099)

■ Instalatori, montăm apometre plus sigilare, boilere, mașini de spălat, seturi "Melania" și încălzire. Oferim garanție. Program non-stop! Telefon 155159; 135829. (2814956)

REPARAȚII LA DOMICILIU - MONTĂRI APOMETRE

■ Inginer, repar, instalez mașini de spălat (toate tipurile), mașini de cusut etc. Montez apometre. Telefon 092/783414; 233216. (3136173)

■ Transport marfă și persoane cu Dacia break, pe orice distanță. Seriozitate, confort și siguranță. Telefon 122769.

■ Montez și sigilez apometre, ieftin, rapid și cu plata în rate. Garanție - 10 ani. Telefon 213266, după orele 16,00. (2815251)

■ Instalatori sanitari, executăm instalații sanitare, montări apometre, mașini de spălat. Oferim garanție 3 ani. Telefon 123166. (3136458)

■ Montez gresie și faianță, 30.000 lei/mp, zugrăvesc apartamente, ieftin și rapid. Telefon 220620. (3136183)

■ Executăm la comandă stupi albine, elemente stupi, rame stupi; preț avantajos, calitate superioară. Telefon 227216. (3136187)

■ Întocmesc documentații pentru obținerea certificatului de urbanism și autorizației de construcție. Telefon 220608. (3136190)

■ Filmez, fotografiez la nunți, botezuri, pentru logodne, gratuit. Prețuri negociabile, reclame pentru S.C. Asigurăm garanție și profesionalism. Telefon 092.888890, 442633. (GL-4914429.1.14.)

Decese

✝ Cu profundă durere familia anunță decesul celui care a fost IOAN HOCIUNG. Dumnezeu să-i odihnească în pace sufletul său bun și generos! Slujba de înmormîntare va avea loc miercuri, 10 martie 1999, orele 12.00, la biserica "Sf. Spiridon", iar înhumarea la orele 13.00, la cimitirul "Sf. Petru și Pavel". (3136313)

✝ Familia procuror Dan Bădărău anunță cu durere încetarea din viață, după o grea suferință a mamei - TATIANA BĂDĂRĂU. De o aleasă noblețe sufletească și bunătate, și-a dedicat întreaga viață și muncă familiei. Regretăm dispariția acesteia și golul imens lăsat prin această pierdere. Corpul neînsuflețit se află depus la biserica "Sf. Lazăr" din Iași. Înmormîntarea va avea loc pe 11 martie 1999, la cimitirul "Eternitate", la orele 12,00. Dumnezeu s-o ierte! (3136307)

✝ A trecut în eternitate, frumos și blînd dragul nostru soț și tată IOAN DASCALCIUC (VANEA), fost salariat la "Administrația Piețe" Iași. Soția, fiica, frații și întreaga familie anunță că trupul neînsuflețit se află acasă - strada Lascăr Catargi nr. 4. Miercuri, 10 martie, la orele 13.00, va avea loc slujba de înmormîntare la cimitirul "Eternitate", iar masa de pomenire, la cantina Școlii UCECOM. O lacrimă și un gînd bun pentru sufletul lui mare și generos. Dumnezeu să-l ierte! (3136302)

Condoleanțe

✝ Colegii de la Parchetul Curții de Apel Iași sînt alături de dl procuror Dan Bădărău și își exprimă compasiunea pentru dureroasa pierdere a mamei. Dumnezeu s-o odihnească! (2815284)

✝ Colectivul secretariatului Facultății de Chimie Industrială este alături de familia colegei prof. Smaranda Ostaci, în aceste momente grele pricinuite de pierderea tatălui. Dumnezeu să-l odihnească în pace! (2815282)

✝ Consternați de dispariția fulgerătoare a MAGDEI, Dan și Emilia Alecu transmit sincere condoleanțe familiei Șopârlă-Pancu și sînt alături de Lala și Ilie. (2815287)

✝ Prietenii - familiile Fermeșanu, Bejenaru, Nechifor, Condriuc, Diaconu - sînt alături de familia Gigi și Milica Antonaș la greaua pierdere suferită prin decesul tatălui. Dumnezeu să-l ierte! (2815294)

✝ Colectivul Grupului Școlar UCECOM - Iași transmite doamnei prof. ing. Geta Dascalciuc sincere condoleanțe pentru marea pierdere suferită prin trecerea în neființă a tatălui. Dumnezeu să-l odihnească în pace! (2815290)

✝ **Colectivul de conducere al SC ANTIBIOTICE SA Iași este alături de familia Nistor în clipele grele pricinuite de dispariția celui care a fost mai bine de 30 de ani un bun coleg un bun coleg, specialist și colaborator - inginer I. NISTOR. Sincere condoleanțe familiei îndoliate. (2303122)**

✝ Colectivul Sucursalei "Electro-Montaj" Iași regretă dispariția fulgerătoare a prietenului și colaboratorului SERGIU CIHODARIU, om de o deosebită noblețe sufletească. Sîntem alături de familia greu încercată. Dumnezeu să-l odihnească în pace! (2815297)

✝ Sincere condoleanțe dnei Maricica Ungureanu pentru decesul mamei, din partea colectivului Clinicii ORL - Spital CFR. (3136301)

✝ Colectivul de salariați ai Băncii Românești SA - Sucursala Iași este alături de familia Ciocoiu, la greaua pierdere suferită prin moartea cumnatei. Sincere condoleanțe. (3136309)

✝ Colectivul Serviciului Resurse Umane - D.R.P. Iași este alături de domnul director comercial Ion Lemnaru la dureroasa despărțire de tatăl său și-și exprimă întreaga compasiune familiei îndoliate. Sincere condoleanțe! (3136310)

✝ Finii - Daniel și Daniela Bîrlădeanu - sînt alături de nașii lor, Ilie și Elena Șopârlă-Pancu, în aceste momente grele și le transmit sincere condoleanțe. (2814198)

✝ Frații și surorile deplîng trecerea în neființă a celui care a fost IOAN HOCIUNG și sînt alături de familia îndurerată. (3136312)

✝ Colegii catedrei de limba și literatura română de la Grupul Școlar de Arte și Meserii "Gh. Asachi" din Iași sînt alături de colega lor, profesoara Cătălina Broos, la marea durerea pricinuită de trecerea în neființă a mamei sale și-i transmit sincere condoleanțe. (3136314)

✝ Colectivul fermei viticole Tomești este alături de familia Ciuhodariu în aceste momente triste pricinuite de dispariția celui care a fost un bun coleg - SERGIU CIUHODARIU - și-i transmite sincere condoleanțe. (3136478)

✝ Colectivul Atelierului Proiectare de la Oficiul de calcul TEPRO SA transmite colegei matematician Florica Brudaru sincere condoleanțe pentru decesul tatălui. Dumnezeu să-l ierte! (3136188)

✝ Colectivul SPEDAC SRL este adînc mișcat de vestea trecerii în neființă a celui care a fost ing. DUMITRU SOLCAN, a cărui vie amintire va trăi în inimile noastre ca model de profesionalism, spirit de colaborare, blîndețe și înțelepciune izvorîte dintr-o conștiință vie, alimentată neîntrerupt de profundă și dreaptă credință. Dumnezeu să-l odihnească în pace! Sincere condoleanțe familiei îndurerate. (2814237)

✝ Manuela împărtășește durerea prietenei sale Carmen, pricinuită de decesul prematur al tatălui. Dumnezeu să-l ierte! (3136192)

✝ Familiile Iacob Petru și Lăcrămioara și Petru Salomeia deplîng cu tristețe dispariția fulgerătoare și nedreaptă a ZAMBILEI GHEORGHIU. Sufletul ei bun și nobil va rămîne neșters în amintirea noastră. Dumnezeu s-o ierte! (2815289)

✝ Colectivul Laboratorului Policondensare de la TEROM SA este alături de ing. Doina Neagu în aceste momente deosebit de grele pricinuite de pierderea prematură a mamei ELENA ENACHE și transmite sincere condoleanțe familiei îndoliate. (2815300)

✝ Cadrele didactice, elevii, personalul administrativ și conducerea Școlii Generale nr. 43 "Dimitrie Sturdza" sînt alături de doamna Teodora Ghiniță, secretară-șefă, în aceste momente de profundă tristețe pricinuite de încetarea prematură din viață a tatălui socru și prezintă îndoliatei familii sincere condoleanțe și întreaga compasiune. (2797239)

✝ Colegii Detașamentului de Pompieri Iași 1 transmit sincere condoleanțe domnului plt. adj. Aurel Mavriș, în aceste momente grele pricinuite de decesul tatălui său. Dumnezeu să-l odihnească în pace! (2815296)

TELEFOANE UTILE - CABINETE ȘI FARMACII VETERINARE

ASOCIAȚIA CHINOLOGICĂ A MUNICIPIULUI IAȘI (singura recunoscută de A.CH.R. și F.C.I.)
Str. Sf. Atanasie nr. 12. Relații la telefon **032/217111, 032/112391**

CLINICĂ INTERSERVICE VET
Str. Sf. Atanasie nr. 12
NON STOP
- tratamente la domiciliu

☎ **032/217111, 032/112391**

FARMACIE VETERINARĂ "INTERSERVICE VET"
Str. Bacinschi nr. 9 (lîngă alimentara NEST-Autogară)
zilnic : 8.00 - 20.00
sîmbăta și duminica :8.00 - 14.00
☎ **214983**

FARMACIE VETERINARĂ "INTERSERVICE VET"
Piața Chirilă
zilnic : 9.00 - 17.00
sîmbătă : 9.00 - 13.00

ROMVAC COMPANY SA
Depozit en gros de medicamente și vaccinuri de uz veterinar
Str. Sf. Atanasie 12
☎ **032/217111, 032/112391**

CABINET ANIMAVET
Aleea Oltea Doamna (în spatele Bisericii Catolice din Nicolina)
zilnic : 10.00 - 13.00; 16.00 - 19.00
sîmbătă, duminică : 10.00 - 13.00
☎ **126521**

CABINET VETERINAR PROVET IAȘI
Str. Smîrdan nr. 93 C
zilnic : 9.00 - 13.00, 15.00 - 20.00
sîmbătă : 9.00 - 15.00
duminică : 10.00 - 13.00
☎ **233.772, 092.376.433 (NON STOP)**

CABINET HELPVET și punct farmaceutic
Str. Pojărniciei nr. 10 (lîngă Liceul C. Negruzzi)
zilnic : 9.00 - 13.00, 16.00 - 20.00
sîmbătă : 10.00 - 13.00
duminică : 10.00 - 13.00
☎ **032/145441, 094502628**

CLINICĂ ȘI FARMACIE UNIVET
Str. Ion Creangă 15 (lîngă Alimentara Triumf)
zilnic : 8.00 - 20.00
sîmbătă : 9.00 - 13.00
duminică : 9.00 - 13.00
☎ **032/176647**

FARMACIE W-2000
Str. C. Negri (lîngă Biserica Bărboi - Tg. Cucu)
zilnic: 9.00 - 17.00
sîmbătă, duminică: 9.00 - 12.00
☎ **032/212342**

CABINET DUOVET
Str. Nicolae Gane nr. 25
zilnic : 16.00 - 20.00
sîmbătă: 10.00 - 13.00
duminică - închis
☎ **092555155, 032/214773**

FARMACIE VETERINARĂ BIOVET DEPOZIT MEDICAMENTE DE UZ VETERINAR
Str. Primăverii nr. 23 (lîngă Policlinica Industrială)
zilnic: 9.30 - 17.30
sîmbătă: 9.30 - 13.00
duminică: închis
☎ **032/233414**

FARMACIE VETERINARĂ MEDIVET
Str. Păcurari, bl. 543, parter
zilnic: 8.00 - 19.00
sîmbătă: 9.00 - 14.00
duminică: 9.00 - 11.00
☎ **/FAX 032/217869**

FARMACIE "WHITE FOX"
Str. Străpungere Silvestru 9, parter
☎ **/FAX 032/143241**

CARNETUL ZILEI

TVR 1

6,00 România, ora 6 vă oferă cafeaua de dimineață cu Mircea Diaconu și Diana Lupescu
9,00 TVR Cluj Napoca
10,00 TVR Info
10,05 TVR Iași
11,00 TVR Timișoara
12,00 TVR Info
12,05 D-na King, agent secret (r). Ep. 66
13,00 Universul Cunoașterii (r)
14,00 TVR Info
14,10 Santa Barbara (r). Ep.795
15,00 Repere vitale
15,30 Pro Patria
16,30 Disney prezintă: Povestirile lui Donald Rățoiul (d.a.)
17,00 Medicina pentru toți

17,30 Familia Simpson (d.a., SUA). Ep. 20

18,00 TVR Info
18,10 Sunset Beach (SUA, 1997). Ep. 419

18,55 Fotbal: România-Israel. Meci amical al primelor reprezentative. Transmisiune directă de la București

20,50 Jurnal. Meteo. Ediție specială.
21,35 Lumea bărbaților (SUA). Ep. 6
22,00 Impact. Vreau rația mea de adevăr!
22,45 Jurnalul de noapte. Sport.
23,00 În compania vedetelor. Clive James - Vedere din Hong Kong.
23,55 Cultura în lume
0,20 Anii trec, anii vin

TVR 2

7,00 TVM. Telematinal
8,00 Patru surori (d.a./r, SUA, 1995)
8,50 Știri bancare și bursiere (r)
9,00 Teleenciclopedia (r)
9,50 Un cîntec pentru fiecare
10,00 Opinia publică (r)
11,00 Pelerinaje (r)
11,30 Mapamond (r).
12,00 Sănătate că-i mai bună decît toate (r)
12,30 Ecclesiast '99 (r)
13,00 TVR Info
13,05 Rebelul (Spania, 1989). Ep. 3
14,00 Emisiune în limba maghiară (r)
15,00 TVR Info
15,10 Limbi străine: Germană
15,35 Patru surori (d.a., SUA, 1995)
16,00 Țiganca (Argentina, 1996). Ep. 154

16,45 Santa Barbara (SUA). Ep. 796

17,30 De dragoste... Melodii populare
18,00 Care pe care? Liceeni în competiție.
19,00 Știri bancare și bursiere
19,10 Contemp-art
20,10 D-na King agent secret (SUA). Ep. 67
21,10 Pentru dv., doamnă!

22,00 Arșița Arizonei (SUA, 1987). Cu: Michael Parks, Denis Crosby, Hugh Farrington. Regia John G. Thomas.

23,30 Meridianele dansului
24,00 Ghici cine vine la mine?
0,30 TVM. Mesager

PRO TV

7,00 Bună dimineața, Pro TV e al tău!
9,10 Cărările iubirii (r)
10,00 Tînăr și neliniștit (r)
10,45 Aventura (r)
11,30 N.Y.P.D. Blue - viață de polițist (r)
12,30 Susan (r)
13,00 Știrile Pro TV
13,05 Hercule, ep. 14

14,00 Xena, prințesa războinică, ep. 14

15,00 Spirit de echipă, ep. 18
15,30 Tînăr și neliniștit, ep. 699
16,15 Cărările iubirii, ep. 44
17,00 Știrile Pro TV
17,30 Dreptul la iubire, ep. 69
18,15 Știrile Pro TV
18,20 Riști și cîștigi
18,50 Roata norocului
19,30 Știrile Pro TV

20,30 Goodnight Sweet Wife: A Murder in Boston (SUA 1990). Regia: Jerrold Freedman. Cu: Ken olin Margaret Colin, James Handy, Bruce McGill.

22,15 Știrile Pro TV
22,30 Nebun după tine, ep. 27
23,00 Știrile Pro TV. Profit
23,30 Pro și contra (talk-show)
1,00 Război în viitor, ep. 16
1,45 Dragul de Raymond, ep. 57
2,15 Vărul din străinătate, ep. 5
2,45 Cheers, ep. 129
3,15 Pro și contra (talk-show/r)
4,30 Spirit de echipă (r)
5,00 Riști și cîștigi (r)
5,30 Roata norocului (r)
6,00 Dreptul la iubire (r)

ANTENA 1

6,40 Agenția de presă (r)
6,45 Dimineața devreme
10,00 Știri
10,15 Agenția de presă (r)
10,20 Cafea cu parfum de femeie, ep. 52, 53
11,20 Odiseea americană (do), ep. 2
11,45 Roata de rezervă (r)

12,15 Prințul din Bel Air (comedie romantica). Cu: Mark Harmon, Kristie Alley, Robert Vaughn, Patrick Labyorteau. Regia: Charles Braverman

14,00 Știrile amiezii
14,30 Foișorul de foc (talk-show)
15,30 Dallas, ep. 184
16,30 Știri
17,00 Trei destine, ep. 103
17,50 Zodiac
18,00 Uraganul, ep. 41
19,00 Observator
19,30 Marius Tucă Show

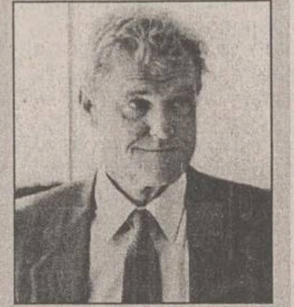

21,00 Centurion Force (acțiune, SUA, 1995). Cu: John Savage, Jennifer Barker, *Charles Napier*, Rhimo Michael. Regia: Troy Cook

23,00 Observator
23,30 Agenția de presă
23,35 Prezentul simplu
0,35 Vedete în papuci
1,05 Agenția de presă (r)
1,10 Navarro, ep. 15
2,40 Observator (r)
3,10 Uraganul (r)
4,10 Foișorul de foc (r)
5,10 Dallas (r)
6,10 Odiseea americană (do/r)

TELE 'M - PRIMA

7,00 Ultima ediție (r)
9,00 Prima oră (magazin matinal)
12,00 Christine Cromwell. Ep. 8
13,00 Focus 13 (știri)
13,10 Atingerea îngerilor. Ep. 74
14,05 Celebri și bogați. Ep. 74
15,00 Maria Mercedes. Ep. 74
16,00 Focus 16 (știri)
16,10 Tia și Tamera. Ep. 72
16,30 Malcom & Eddie. E. 72

17,00 Jerry Springer. Ep. 78

18,00 Focus (știri)
18,50 Real TV
19,00 Detectivi de elită. Ep. 48
20,00 Camera ascunsă
20,30 Comisarul Rex. Ep. 15

21,30 Gardă de corp. Ep. 2

22,30 Focus + (știri)
23,00 Ultima ediție (talk show)
1,00 Colpo grosso (show)
1,30 Focus + (r)
2,00 Real TV (r)

TV EUROPA NOVA

TELE EUROPA NOVA IAȘI — TELE 7 abc

7,00 Actualitatea Tele 7
7,10 Bună dimineața, România
10,00 Actualitatea Tele 7
10,15 Dintre sute de ziare (r)
11,00 Studioul Tudor Vornicu (r)

14,05 Cele două Diane, ep. 107

15,00 Post Meridian
16,35 O singură viață, ep. 67
17,25 Incubatorul economic
18,30 Muzică, promo, publicitate
18,45 Infonova

19,25 Starsky și Hutch, ep. 30

20,20 Telejurnal
20,45 Clipuri muzicale
21,00 Dintre sute de ziare
21,35 Pacific Drive, ep. 29
22,00 Cutia Pandorei

22,50 Derrick, ep. 25

0,00 Actualitatea Tele 7
0,15 Pacific Drive, ep. 30
0,45 Ora H (emisiune de confesiuni)
2,15 Actualitatea Tele 7
2,25 Preluare Worldnet
5,00 Preluare Deutsche Welle

ACASĂ

7,00 Celeste se intoarce (r)
7,45 Guadalupe (r)
8,30 Căsuța poveștilor (r)
9,00 Dragostea nu moare (r)

10,00 Anastasia, fratele meu (r)

12,15 Dragoste și putere (r)
13,15 Misterioasa doamnă (r)
14,00 Surorile (r)
15,00 Marimar, ep. 29
16,00 Celeste se intoarce, ep. 29

16,45 Guadalupe, ep. 140

17,30 Viața noastră, ep. 4

18,30 Dragostea nu moare, ep. 84
19,25 Căsuța poveștilor
20,00 Dragoste și putere, ep. 323
20,45 Misterioasa doamnă, ep. 186
21,30 Surorile, ep. 58

22,30 Cinemateca de acasă: Cum seduci o seducătoare? (Anglia, 1967). Regia: Robert Parrish. Cu: Peter Sellers, Britt Ekland, *Rossano Brazzi*, Adolfo Celi, Hattie Jacques.

0,30 Războiul conjugal, ep. 10

RADIO NORD - EST

6.30 - 10.00 Micul dejun. Emisiune matinală de informații și muzică, știri din actualitatea locală, informații utilitare, horoscop, informații economice, relatări, interviuri în direct, concursuri (6.00-6.30; 8.00-8.15 Buletinul de știri și programul Actualitatea preluate de la BBC; 8.45 - Scafandrul de Bahlui - rubrică de Cătălin Mihuleac; 9.15 Alo, Generația Sto?! - telefonul care te surPRINDE - rubrică de Daniel Buzdugan si Octavian Tudorache). Realizatori: Livia Susanu și Emanuel Botezatu
10.00-14.00 4 ore'n SCHIMBUL DOI. Timp de patru ore în contact direct cu viata orasului: informații din actualitatea locală, editorialul zilei, concursuri și muzică (11.00-11.15 - BBC); 12,35 Scurtă istorie; 13.15 Alo, Generația Sto?! - telefonul care te surPRINDE - rubrică de Daniel Buzdugan și Octavian Tudorache. Realizator Gabriel Avasiloaci
14.00-14.30 BBC: Buletinul de știri și Actualitatea
14.30-18.00 După amiaza cu Leo. Informații sportive (14.45), știri, interviuri, concursuri, muzică. Realizator: Cristi LEOnte
17.00 Puls Nord Est - cel mai important grupaj informativ al
17.45 Scafandrul de Bahlui - tabletă de Cătălin Mihuleac
18.00-18.30 BBC: Buletinul de știri și Actualitatea
18.30-21.00 Buzduganul de seară. Emisiunea de divertisment: muzică și concursuri; 18.35 Scurtă istorie
21.00-21.30 BBC: Buletinul de știri și Actualitatea
21.30-22.00 Puls Nord Est - ediția de seară (știri, reportaje, interviuri, relatări din actualitatea local și națională)
22.00-23.00 Clasic Top 10. Realizator: Costi Rezlescu
23.00-0.00 Cutreierînd America. Realizator: Costi Rezlescu
0.00-5.30 Noapte de blues și jazz

Radio CONTACT

5,00-8,00 "Bună dimineața!" - emisiune matinală
8,00-11,00 Pauzele de dimineata (realizator Ionut Pohrib)
11,00-14,00 În buricu' tîrgului (realizator Gabi Jugaru)
14,00-19,00 Contact FM. Program de divertisment: muzică non-stop, concursuri, informatii diverse
19,00-22,00 Club FM (realizatori Aurel Nedelcu și Ovidiu Movila)
22,00-0,00 Fair-play (realizator Răzvan Dumitrescu). Emisiune de dezbateri economice și social-politice; personalități invitate în studio; ascultătorii pot adresa (în direct) întrebări realizatorului și invitaților săi
0,00-1,00 La ceas de blues în Delfinariu (realizator A.G. Weinberger). Un amestec de blues și fantezie la miez de noapte... O emisiune interactivă care se adresează celor predispuși spre filosofie, indiferent de vîrstă

Contact știri - în fiecare oră, între 4,30-0,30
Revista presei: centrale - 7,45; locale - 8,20
BBC World Service (în limba română). Buletin de știri și rubrica Actualitatea - 18,00-18,30
Actual 91,9%. Emisiune de știri și actualități locale - 19,00-19,15
Contact horoscop - în fiecare oră, între 5,50-9,50
Vocea poporului de Gabi Jugaru - 8,08; 13,13; 19,19
Divertis Radio Contact blitz - 7,40; 9,40; 18,40

Radio E. NOVA

7.00-10.00 Fuga la serviciu - Cătălin Popescu
10.00-13.00 Trei ceasuri rele - Cristina Chinole
13.00-16.00 Program de redresare - Cătălina Susanu
16.00-19.00 Rucsacul cu muzică - Viorel Cracaleanu
19.00-20.00 Hoțul de melodii - Mihai Cozma
20.00-23.00 Paznic de seară - Ionut Ciurea

Posturile de televiziune își rezervă dreptul de a-și modifica programul în ultimul moment, în funcție de evenimentele zilei sau de necesitățile lor proprii.

Programul cinematografelor

"VICTORIA"

"N-am uitat ce-ai făcut astă-vară"
Producție SUA, 1998. Thriller psihologic cu Freddie Prinze, Jennifer Love Hewitt, Muse Watson, Bill Cobbs, Matthew Settle.
Premieră.
Ora 9,00 - **7.000 lei.**
Orele: 11,00; 13,00; 15,00; 17,00; 19,00 - **12.000 lei**

"COPOU"

"Îngeri căzuți"
Producție Franța, 1998. Dramă sentimentală distinsă cu două premii Cannes '98 - Elodie Bouchez și Natacha Regnier și cel mai bun debut regizoral: Erick Zonca.
Premieră.
Orele: 17,00; 19,00 - **8.000 lei**

"G.I. Jane"
Producție SUA, 1998. Thriller cu Demi Moore.
Ora: 9.00 - **5.000 lei**
Orele: 11.30, 14.00 - **8.000 lei**

REPUBLICA

"Aventuri la firul ierbii"
Producție SUA, 1998. Lung mettraj de animație. Comedie a cărei eroi sînt insectele.
Premieră.
Ora: 9,00 - **6.000 lei**
Orele: 11,00; 13,00; 15,00; 17,00 - **10.000 lei**.

"Îmblînzitorul de cai"
Producție SUA, 1998. Dramă romantică cu Robert Redford.
Ora: 19,00 - 12.000 lei.

"DACIA"

"Haiducii lui Șaptecai"
Producție România, 1971. Film de aventuri cu Florin Piersic.
(Sîmbătă și duminică, ora: 10,00 - **4.000 lei.)**
Ora: 14,00 - **6.000 lei.**

"Răzbunarea tatălui"
Producție India, 1993. Melodramă muzicală.
Ora: 16,00; 18,00 - **6.000 lei.**

Oferta săptămînii: TELECOMUNICAȚII

Telefoane celulare GSM în 6,12 sau 24 RATE
EuroBIT
Bosch COM 608 = 99 $ + TVA
Oferta CONNEX:
CONECTARE GRATUITĂ pentru TOTDEAUNA
2 LUNI ABONAMENT GRATUIT *
*ofertă valabilă numai până la 30 aprilie 1999
Complex Comercial Ștefan cel Mare
T/F: 032 214010, GSM: 092 358006
EXPERT CENTER

Tec Telecom
Noi spunem *ZERO* distanțelor
STR. CALEA CHIȘINĂULUI NR. 17 Parter
TEL./ FAX : 032-232638 , 032-233910
SERVICE AUTORIZAT
- centrale telefonice,
- fax-uri și telefoane,
rețele structurate voce-date
dialog Serviciul GSM pentru tine
Reduceri importante de preț !
Marele premiu: RENAULT CLIO
OFERTA SPECIALĂ MARTISOR '99
Telefoane GSM și accesorii.
Conectare gratuită !
VÎNZĂRI ÎN RATE
Tec Telecom Dealer autorizat MOBIL ROM

le modèle
dealer autorizat
• Telefoane GSM
• Accesorii
Alcatel One Touch Easy 109$
Motorola d460 89$
Mobile World
dialog GSM
Str. Sf. Lazăr nr. 53 - tel./fax 239003

E timpul să comunici cu adevărat ... mai ieftin !
Cu telefonul tău **fix** sau **mobil**, prin **fax**, comunici la fel ca acum ...
Dar ceva ESTE schimbat față de ceea ce știai !
- Fără investiții în echipamente,
- Fără taxe de conectare,
- Fără formalități complicate,
- Ai acces la transmisii de voce și fax,
- De o calitate deosebită.
- Cu oferte speciale de utilizare,
- Prin 4 tipuri de servicii disponibile,
- La tarife competitive, în lei,
- Și gratuit, desfășurătorul de apeluri,
- Mult mai ieftin față de ceea ce știi,

Prima prezență americană reală în domeniul telecomunicațiilor internaționale.
Telefon: Iași: (032) 211130, (032) 216359
Brașov: (068) 153863 (068) 153864
Este **oferta noastră** ...
Un serviciu de telecomunicații disponibil pentru oricine ...

CAUTĂ PERFECȚIUNEA!
NOUA OFERTĂ MEDIACOM
• Conectare gratuită
• Prima lună de abonament gratuit
• Durata ofertei: 1-20 februarie 1999
Alcatel one touch easy în Dialog mai mult ca perfect!
QUARTZ
Bd. Independenței, bl. Y1-Y2; tel: 14 61 52

TEKO INVEST CONNEX Dealer autorizat
SMART - 89 $
BOSCH 608 - 129 $
ERICSSON 628 - 129 $
MOTOROLA d 520 - 159 $
RATE!
Str. Sf. Lazar nr. 53 Tel./fax. 233553

REL COMPUTER DEALER AUTORIZAT
CONNEX GSM
NOU! Pager ECO - CNM fără abonament
Telefoane celulare, accesorii
Iași, Șos. Arcu nr. 12, Bl. Z18, tel./fax 032-214190

GIROS COMPANY
În noul sediu din str. Sf. Lazăr nr. 45 032/210.872
Premii tentante!
Cumpără în perioada 15 februarie - 15 aprilie unul din pachetele Dialog Plus sau Premium!
GSM pentru tine, GSM pentru oricine!
ALCATEL ONE TOUCH EASY 129$
ALCATEL ONE TOUCH (view) 189$
NOKIA 5110 217$
ALCATEL ONE TOUCH pocket 347$
dialog

TURISM

OLIMP - IAȘI
Str. Gavril Muzicescu nr. 6, bl. 7A, mezanin (fundație, deasupra Universității Petre Andrei),Tel: 215524, 215539
EXTERN:
ITALIA
GRECIA 9 zile, autocar: 01.04.1999
TURCIA: odihnă litoral: Anatalya, Kusadasi, Bodrum
Africa de Sud, SUA, Japonia, Peru, Egipt, Elveția, Thailanda, India, Franța, Spania, China, Dubai, Israel, Scandinavia.
INTERN:
Durău, Vatra Dornei, Sinaia, Predeal, Poiana Brașov, Călimănești, Felix, Herculane, Sovata, Tușnad, Covasna, Slănic Moldova.
OLIMP
Str. G. Musicescu nr. 6; tel. 215524, 215539

REDUCERI ÎN MARTIE
KLM
PRIN ICAR TOURS
Str. Costache Negri 43-parter, tel: 216.319, 111.310, fax: 217160
Rezervări non stop: 094.606426

REDUCERI ÎN MARTIE
PRIN ICAR TOURS
TAROM
Str. Costache Negri 43-parter, tel: 216.319, 111.310, fax: 217160
Rezervări non stop: 094.606426

REDUCERI ÎN MARTIE
Lufthansa
PRIN ICAR TOURS
Str. Costache Negri 43-parter, tel: 216.319, 111.310, fax: 217160
Rezervări non stop: 094.606426

ATLANTIC TURISM COMPANY
bd. Stefan cel Mare 10
galeriile comerciale, mezanin
tel: 032 - 213.872, 224.590
Sărbătorile de Paște în Grecia
Israel Pelerinaj în Țara Sfîntă
IMPORTANT! Facilități de plată!
Formula 1
Imola (Italia) — 2 mai
Monte Carlo — 16 mai
Monza (Italia) — 12 sep
bilete de avion și autocar în cele mai favorabile condiții și la cele mai bune prețuri

TOTEM AGENTIE DE TURISM
Excursii: ITALIA, GRECIA, FRANȚA/SPANIA, IRLANDA/ANGLIA, CEHIA, MALTA/CIPRU, SLOVENIA/CROAȚIA, AFRICA DE SUD
Avion: BRITISH AIRWAYS, Alitalia, swissair, MALEV Hungarian Airlines, KLM, Emirates, CSA Czech Airlines, AIR FRANCE, Lufthansa, BALKAN, TAROM, ROMAVIA, AUSTRIAN AIR LINES, TURKISH AIRWAYS
Autocar: Plecări din Iași: DOUBLE T, EURO TIME, ATLASSIB, Touring, EUROPABUS, TRANS EUROPA; ITALIA, ELVEȚIA, Germania, Spania, Franța, Portugalia, Anglia, Austria, Scandinavia, Benelux, Irlanda
PROGRAM EXCEPȚIONAL: Sărbătorile de Paște MALTA; Tabere iarnă / weekend munte: Sovata, Rarău, Tușnad, Cîmpulung Moldovenesc, Durău, Agroturism Bucovina, Sinaia, Predeal, Bușteni, Brașov, Vatra Dornei, Covasna, Slănic Moldova
Str. Păcurari nr. 8 (la 50 m de Biblioteca M. Eminescu), tel.: 032/217380, tel./fax: 032/213545, totem@mail.dntis.ro

COMPANIA de TURISM net
6600 Iași, Piata Unirii 6-Mezanin
Tel/Fax: 032-233.503-213.450
e-mail: net@nordest.ro
Internet: www.nordest.ro
■ TICKETING AERIAN ȘI RUTIER
■ PROGRAME EXTERNE
ANGLIA, ITALIA, SPANIA, FRANȚA GRECIA, ASIA MINOR
■ PROGRAME DE WEEKEND
SEJURURI
■ KATERINI și NEA MAKRI (GRECIA),
■ ANTALYA și KUSADASI (TURCIA)
Tu știi cînd Noi știm unde
KLM, swissair, AIR FRANCE, TRANS-EUROPA, Lufthansa, British Airways, OLYMPIC, MDV, AUSTRIAN AIRLINES, TAROM, TURKISH Airlines, MALEV, CSA, Hertz, eurolines, Touring, EURO TIME, LOT

fii cu ochii pe **prima!**

DETECTIVI DE ELITĂ
Sunt o pereche perfectă... când rezolvă un caz!
în fiecare zi, ora 19:00
prima
Un câine care pune răul cu botul pe labe !
miercuri seara, 20:30
COMISARUL REX

HOROSCOP

Berbec (21 mar. - 20 apr.) Există și posibilitatea la care vă gîndiți, dar e mai probabil să nu se schimbe nimic. La urma urmelor nici pe dvs. nu vă avantajează să o luați de la capăt.

Taur (21 apr. - 20 mai) Nimeni nu se mulțumește cu ce are, însă pentru dvs. comparația este umilitoare. Vor veni și vremuri mai bune, totul este să aveți răbdarea necesară.

Gemeni (21 mai - 21 iun) Întîlnirea este emoționantă, cu atît mai mult cu cît nu vă așteptați să se producă. Aveți grijă să nu transformați nostalgia într-o chestiune legată de viitor.

Rac (22 iun - 22 iul) Așteptarea nu vă stimulează imaginația, dimpotrivă, vă pune pe jar. Ați ajuns la capătul răbdării și vă dați seama că încă vă aflați la început. Atmosfera este apăsătoare.

Leu (23 iul - 22 aug) Imaginația dvs. o ia înaintea realității și o face chiar mai frumoasă. Riscați unele mici dezamăgiri din această cauză. Nu sînt de așteptat mutații importante.

Fecioara (23 aug - 22 sept) Aveți toate motivele să jubilați, cu atît mai mult cu cît nimeni nu a crezut în steaua dvs. Nu săriți peste cal, chiar dacă norocul vă urmărește mai departe.

Balanța (23 sept - 22 oct) Va trebui să renunțați la cîteva mici bucurii, însă pentru foarte puțin timp. Veți sacrifica mai multe întîlniri planificate, dar veți avea parte de altele.

Scorpion (23 oct - 21 nov) Interesele dvs. nu vor fi susținute așa cum vă așteptați de o parte din colegi. Dacă nu le oferiți nimic în schimb și vi se pare că vi se cuvine, vor rămîne indiferenți.

Săgetător (22 nov - 21 dec) Gafele se țin în lanț, dar nu reușiți să ieșiți din încurcătura în care ați intrat. Chiar și în planul sentimental pot să apară unele stări de confuzie.

Capricorn (22 dec - 19 ian) Vă repliați îndată ce constatați că rămîneți în inferioritate numerică. O dată și o dată va trebui să stați față în față cu adversarul care și atunci va fi superior numeric.

Vărsător (20 ian - 18 feb) Nu vă puteți plînge în nici un fel de condițiile pe care le aveți la dispoziție. Cu toate acestea, nici unul dintre proiectele dvs. nu este la înălțimea așteptărilor.

Pești (19 feb - 20 mar) E un moment dificil pe care va trebui să-l depășiți prin forțele proprii, fără nici un ajutor din afară. Eleganța nu mai are nici o importanță lîngă țeava de tun.

Calendar Thebaic

Persoana născută în această zi are un autoritarism agresiv, violent, vindicativ. Existența ei este extrem de agitată și în plan sentimental și profesional. Călătorește cu folos.

Păpușa Barbie a împlinit 40 de ani

Cea mai celebră păpușă din lume, vestita Barbie, a primit cu ocazia împlinirii vîrstei de 40 de ani o rochie încrustată cu 160 de diamante, în valoare de 50.000 de lire sterline, care i-a fost dăruită, luni, la Londra. Rochița a fost comandată special de filiala britanică a companiei Mattel (fabricantul păpușii Barbie) și de societatea De Beers, cea mai mare companie de extracție de diamante din lume. Barbie va fi expusă în această rochie vernil, începînd de luni, timp de o lună, în vitrina unuia dintre cele mai celebre magazine de bijuterii din Londra. O păpușă Barbie "specială, 40 de ani" va fi pusă în vînzare la toamnă, la prețul de 60 de lire sterline. De la "nașterea" sa, în 1959, Barbie a fost vîndută în peste 150 de țări, în peste un miliard de exemplare.

O fostă Spice Girl trăiește printre călugărițe

Geri Halliwell, fostă componentă a cvintetului pop Spice Girls, a suferit o transformare completă. "Ginger Spice" nu mai există. Noua înfățișare a artistei este foarte naturală și mult mai elegantă. Pentru a completa transformarea, Geri a cumpărat recent o casă la țară, în Anglia. Este vorba de o fostă mînăstire, cu multe dormitoare, cinci băi, o piscină de interior și o grădină imensă. Geri nu și-a dat seama, atunci cînd a cumpărat proprietatea cu ajutorul prietenului ei, George Michael, că va fi vecină cu o mînăstire adevărată, de maici. Cînd proaspăta proprietară și-a scos cîinele la plimbare, s-a întîlnit cu un grup de călugărițe pe care le-a invitat la petrecerea de inaugurare a casei.

Heather Locklear pică din "Melrose Place" în "Beverly Hills, 90210"

Dacă serialul "Melrose Place" este pe cale de a fi scos din producție, nu înseamnă că Heather Locklear, celebrul fotomodel lansat în actorie, va rămîne fără roluri. Ea va ajunge din "Melrose Place" în "Beverly Hills, 90210". Aaron Spelling, cel care produce ambele seriale, este unul dintre cei mai mari admiratori ai ei. El crede că dacă Heather nu reușește să crească audiența serialului "Beverly Hills", "atunci nimeni nu poate". Pentru asta, "papa Spelling", cum îi spun amicii, a oferit actriței 250.000 de dolari per episod. Deși Heather intenționa să dedice mai mult timp copilului său, a fost tentată de bani și de provocare, motiv pentru care a acceptat.

Ally McBeal și-a găsit perechea

Actorul Ben Affleck, care abia s-a despărțit de Gwyneth Paltrow, pare a avea o nouă iubită. Este vorba de Calista Flockhart, interpreta rolului lui Ally McBeal din serialul omonim. Cei doi au fost văzuți, recent, într-un restaurant japonez din Brentwood. Cu toate acestea, Affleck a declarat nu demult presei că este "încă singur". Apropierea de Calista, pe care o ținea de mînă și o privea tandru în ochi, infirmă această declarație. Se pare că întîlnirea celor doi a fost aranjată de prietenii lor comuni, care sînt îngrijorați de faptul că nici una dintre vedete nu și-a găsit încă perechea.

Adolfo Bioy Casares a murit

Scriitorul argentinian Adolfo Bioy Casares, unul dintre maeștrii literaturii latino-americane a secolului 20, a încetat din viață luni seara la Buenos Aires, la vîrsta de 84 de ani, din cauza unei serii de complicații coronariene. Editor, traducător și director de revistă, scriitorul argentinian a fost unul dintre cei mai buni prieteni ai lui Jorge Luis Borges (mort în 1986), împreună cu care a scris mai multe lucrări, printre care nuvele polițiste și o antologie a literaturii franceze. Născut pe 15 septembrie 1914, la Buenos Aires, Bioy Casares a fost pasionat de literatură de la o vîrstă fragedă, începînd să scrie la vîrsta de opt ani și publicînd primul volum la 14 ani. Devenit celebru, el alternează nuvela cu romanul și, împreună cu prietenul său Jorge Luis Borges, a scris mai multe lucrări sub pseudonim. "Am încercat să fug de fantastic, dar m-a prins imediat", spunea odată Bioy Casares, care a primit în 1991 premiul Cervantes, cea mai înaltă distincție literară spaniolă. În România au fost traduse mai multe volume de Adolfo Bioy Casares, printre care "O păpușă rusească", o culegere de povestiri publicată în 1993.

Charlie Sheen, actor de comedie TV

Charlie Sheen va fi interpretul rolului principal într-un serial de comedie, produs de studiourile lui Steven Spielberg, "DreamWorks". El va primi între 125.000 și 150.000 de dolari pe episod și va rămîne în acest serial atît timp cît publicul (sau critica) i-o vor permite. Pasul său de la cinematografie la televiziune este neobișnuit. Puțini actori, vedete ale marelui ecran, au rezistat mai mult de un sezon în roluri de televiziune. Cu toate acestea, Charles (așa cum dorește să i se spună de-acum) are încredere în talentul său, în scenariștii serialului și în producători.

TIMP LIBER

Opera Română

■ Astăzi, orele 18.30: "Ernani", operă în trei acte de G. Verdi. Conducerea muzicală Leonard Dumitriu;

Teatrul Național

Teatrul Național Iași, în colaborare cu Universitatea de Arte "G. Enescu" Iași, prezintă astăzi, de la orele 18.00, la Sala Studio, "Sub zodia lui Sisif", spectacol prezentat de studenții anului IV - Actorie, clasa prof. Constantin Popa - Adi Carauleanu;

■ Joi, 11 martie, orele 19.00 "Visul unei nopți de vară" de Shakespeare. Regia Ion Sapdaru;

■ Vineri, 12 martie, orele 19.00 "Teibele și demonul ei" de Isaac Bashevis Singer și Eve Friedman. Regia Alexander Hausvater;

Sala Studio

■ Joi, 11 martie, orele 18.00 "Alarma" de Olga Delia Mateescu. Regia Silvia Ionescu.

Programe ale Fundației Soros

Fundația pentru o Societate Deschisă - Iași: Finanțarea Inițiativelor Voluntare - Rețeaua Fundațiilor Soros încurajează renașterea voluntarismului ca una din premisele constituirii unei societăți civile puternice. În acest sens, Fundația pentru o Societate Deschisă și-a propus să sprijine în 1999 două programe: ■ Centrul de Voluntariat: Programul se adresează organizațiilor neguvernamentale, cu experiență în domeniu, care doresc să înființeze un astfel de centru, atît pentru pregătirea și asistarea altor ONG-uri în recrutarea și managementul voluntarilor cît și pentru conectarea acestora cu persoanele interesate de activități voluntare. Finanțarea este de cel mult 16.000 USD. ■ Big Brothers - Big Sisters: Programul se adresează organizațiilor neguvernamentale cu experiență în domeniul serviciilor de protecție a familiei și a copilului. Programul își propune să ofere sprijin mai ales copiilor cu risc de a abandona școala și de a se angaja în relații sau comportamente deviante. Sprijinul este oferit prin grija unui prieten-adult. Finanțarea este de cel mult 15.000 USD. Pentru ambele programe, data limită de depunere a dosarului este 24 martie 1999. Formularele de înscriere și informații suplimentare pot fi obținute de la sediul Fundației pentru o Societate Deschisă Iași, str. Moara de Foc nr. 35, et. 7, telefon 032/252920. Program cu publicul: luni-vineri, între orele 14.00-17.00.

Studioul micilor vedete

Se fac noi înscrieri pentru "Studioul micilor vedete", condus de compozitorul și solistul ieșean Cristian Simionică. Orele de canto / muzică ușoară au loc la Clubul CFR, în fiecare sîmbătă, de la orele 11.00. Copiilor talentați (între 7 și 14 ani) li se va asigura apariția pe micul ecran și în spectacol. Pentru testări, programări, înscrieri, sunați la telefon 176817 sau 092/414345. Foarte tinerii soliști de la "Studioul micilor vedete" pot fi urmăriți la T.V. Europa Nova, în fiecare duminică, de la orele 9.00.

Trio "Aulos" la Centrul Cultural Francez

Centrul Cultural Francez Iași vă invită în sala "Benjamin Fondane" în fiecare seară, de la orele 18.30, pînă sîmbătă, 13 martie inclusiv, la recitalul cameral al Trio-ului "Aulos", compus din: Dănuț Mesaros (oboi), Liviu Gocan (clarinet), Orlando Corăbian (fagot). Trio-ul "Aulos" s-a consacrat și pe plan internațional prin concerte susținute în Franța, Germania și Ungaria. Intrarea la concerte este liberă, în limita locurilor disponibile. Rezervări la CCF sau prin telefon la nr. 147900

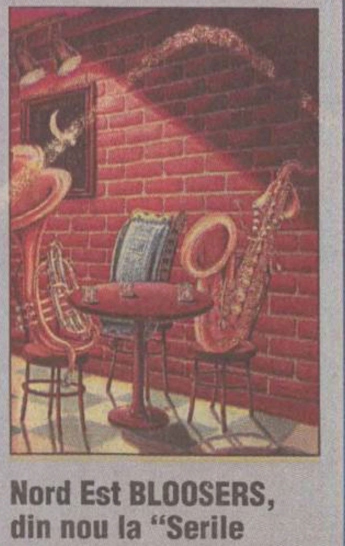

Nord Est BLOOSERS, din nou la "Serile Monitorul Blues"

Și mîine, de la ora 20.30, în Clubul Cannabis va avea loc un nou show de blues susținut de grupul ieșean "Nord Est Bloosers" în cadrul seriei de concerte "Serile Monitorul Blues". Spectacolul este organizat și sponsorizat de Monitorul, Radio Nord Est, Clubul Cannabis și Serviciul Român de Publicitate (SRP). Trupa va evolua în formula sa clasică: Zeni Boroda (clape), Codin 'Debo' (tobe), Ciprian Văideanu (voce), Dan Spânu (bass), Mihai Musceleanu (chitară) și Cip Ieșan (chitară, voce), plus eventualii invitați speciali. Intrarea este liberă, în limita locurilor.

Expoziție Mircea Ispir

O nouă expoziție de pictură a lui Mircea Ispir este deschisă pînă astăzi la Galeriile "Cupola".

Expoziție la CCF

La Centrul Cultural Francez este deschisă expoziția "Milenium și visul milenar", expoziție de arte plastice, publicații și afișe, în cadrul manifestării "Zilele Quasar XX".

Casa Sindicatelor

Agenția de impresariat "Don Vado" prezintă vineri, 12 martie 1999, spectacolul de varietăți "Umor... cu gura plină". Din distribuție: Dem Rădulescu, Tamara Buciuceanu, Romică Tociu, Cornel Palade. Biletele se găsesc la casa sălii. Rezervări la telefon 135158.

meteo

Vremea va fi apropiată de normalul termic al perioadei. Cerul va fi mai mult noros și temporar va ploua, iar la munte precipitațiile vor fi sub formă de lapoviță și ninsoare. Vîntul va sufla slab pînă la moderat, din sector nordic la început, apoi se va orienta din sud. Valoarea temperaturile minime va oscila între 0° și 4° C, iar maximele vor prezenta valori de 2° și 8° C.

INTEGRAMA ZILEI

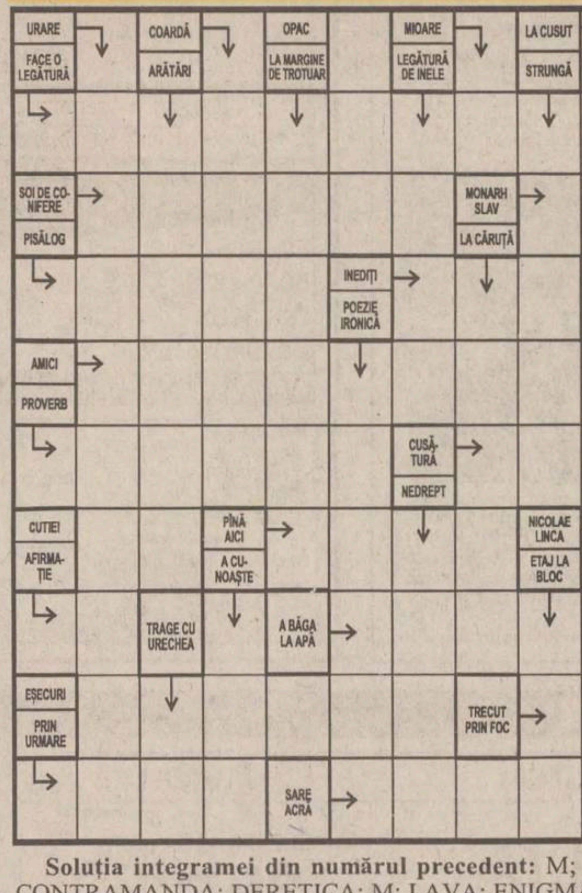

Soluția integramei din numărul precedent: M; S; L; M; T; CONTRAMANDA; DERETICA; M; LAVA; ENIGMA; LATINE; IAR; MIZA; TRITIU; TAGMA; VIOI; CATEL; ZA; U; TOM; BIRURI; SERATA; ETIC

Două ore prizonier cu degetul într-un distribuitor de prezervative

Un danez de 20 de ani a stat timp de două ore cu degetul prins într-un distribuitor de prezervative dintr-un bar, fiind eliberat de serviciile de depanare ale orașului. Tînărul a vrut să ia un prezervativ din automatul aflat în bar, dar aparatul a închis capsula în care se aflau produsele înainte ca el să poată scoate degetul. Clienții barului au încercat să-l elibereze, dar nu au reușit. În cele din urmă, ghinionistul a fost transportat împreună cu aparatul la centrul de depanare, unde a reușit să iasă din capcană, fără a avea nici o problemă cu degetul de pe urma acestui incident.

Un litru de bere în mai puțin de cinci secunde

Campionul concursului de băut bere de la Brno (Cehia) a reușit, sîmbătă, să bea un litru în numai 4,51 secunde. Cu toate acestea, Rotislav Solc nu a reușit să depășească recordul anului precedent, de 3,3 secunde. Nu departe de Brno, la Hora Svate Ketriny, 40 de băutori de bere s-au întrecut, în aceeși zi, într-o probă de rezistență, încercînd să nu adoarmă. La concurs au participat și patru femei, printre care primarul localității, învingătoare a probei în 1998. În acest concurs, învingător a fost Zdenek Jerabek, care s-a impus înghițind 22 de sticle de bere în 22 de ore. Restul concurenților au adormit. Cehii sînt cei mai mari amatori de bere din lume. Ei consumă, în medie, anual, 140 de litri de bere fiecare, devansîndu-i chiar pe germani.

NOUTĂȚI EDITORIALE LA POLIROM

din hîrtie și carton
AMBALaje
✓ suporți pentru pahare
✓ parasolare auto
✓ dosare mapă
✓ sacoșe, pungi
✓ cutii din duplex, ondulat etc
✓ cutii pt. pizza, torturi, prăjituri
Diverse ambalaje și articole promoționale
AMBA C PRODUCT
Părăului nr.1, Brașov; telefax: 068-126289, 321929

Tribunalul Botoșani prin Judecătorul Sindic și Lichidator anunță vânzarea de bunuri mobiliare ale
FILATURA DE BBC SA Flămânzi
Societatea se află în lichidare judiciară conform Legii 64/1995. Activele scoase la vânzare sînt afișate la sediul debitoarei. Licitația va avea loc începînd cu data de 27 martie 1999 în fiecare sîmbătă ora 10.00 la sediul societății.
Relații la tel. 031- 531158; 031- 513597; 094- 162240

RATC Iași

oferă spre închiriere
autocare
pentru excursii interne
- agențiilor de turism
- grupurilor de elevi și studenți
și altor persoane
la cele mai avantajoase prețuri.
Relații la sediul unității - str. Silvestru nr. 5 Iași, telefon 117520.

TAVANE SUSPENDATE
Armstrong
IMPORTATOR AUTORIZAT
G&G ROMANIA
productie publicitara, firme luminoase
IASI tel./fax. 032/146 347 092/216 322 Str. Eternitate nr. 43 A

Top Carton International S.A.
Produce ambalaje și confecții din carton ondulat (CO3, CO5) și microondulat, strat natur, albit sau marmorat, inscripționate.
Ro - 2500, Alba Iulia, str. Clujului nr. 28
Tel.: 004/058/831525; Tel./fax: 004/058/831526

MARI REDUCERI DE PREȚURI! (lichidare de stocuri)
începînd cu 8 Martie
• MOBILĂ CODECS
• COSMETICE
• MAROCHINĂRIE
• COSTUME BĂRBĂTEȘTI (700.000 lei)
Magazin IMPEX ROMCATEL (fostul Coleus) ☎ 16.22.79

HIDROMECANICA S.A.
2200 Brașov, România, B-dul 15 Noiembrie nr. 78
Tel: +40(0)68 134082 Fax: +40(0)68 132252
Cînd toate prețurile cresc, în lunile MARTIE și APRILIE, discounturi de pînă la 10% la piese de schimb pentru autoturisme
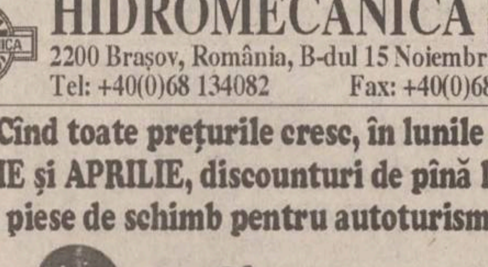
Produce și comercializează:
PIESE DE SCHIMB ȘI SUBANSAMBLE pentru:
• Autoturisme • Autocamioane • Tractoare
• Utilaje grele • STALOWA WOLA • FADROMA • TRANSPORT • CONSTRUCȚII

Excursii '99
Transport cu avion, cazare, vize, program turistic
Anglia 7 zile 990 $
Israel 8 zile 810 $
Egipt 8 zile 710 $
Thailanda 9 zile 740 $
Transport autocar, cazare, vize, program turistic
Spania 21 zile 985 $
Italia 21 zile 990 $
Grecia 11 zile 335 $
BEST COMTUR srl
București, str. I. Brezoianu nr. 23-25, sect. 1
Telefon: 01/3153114, 3113433

Sunteți distribuitor sau angrosist de pește congelat?
Doriți calitate la cel mai bun preț?
Dacă da, alegeți DPI care vă oferă peste 30 de sortimente de:
MACROU, STAVRID, CALCAN,
COD ALB, MERLUCIUS,
CARACATIȚĂ, CREVEȚI, FILEURI, ETC
DANUBE PHOENICIAN INTERFOOD SRL
DPI
Bd. Unirii nr. 7 bl.1C, sc. 2, ap.31, sector 5, București
Tel: 250.80.07 Fax: 250.87.82

Bcu

PAGINA 3A

Camelia Gavrilă a fost prădată de hoți pe aeroportul din Roma

PAGINA 5A

Conducerea de la “Tepro” dă înapoi

JOI
11 martie 1999
Nr. 58 (2341)
16 PAGINI
1900 LEI
Numai 1269 lei pentru abonați

Ziarul care stă de vorbă cu oamenii

Monitorul

Înainte de a anunța Poliția, Salvarea sau Pompierii, sunați la
MONITORUL
271.271
www.monitorul.ro

Punct final într-un triplu asasinat care a zguduit Iașul

Criminalul Baicu va sta toată viața la închisoare

■ Condamnat ieri la închisoare pe viață, Valentin Baicu, autorul triplului asasinat de acum un an și jumătate, se consideră nevinovat ■ El spune că autorul crimelor este fratele lui, dispărut de la domiciliu ■ Cînd i s-a dat ultimul cuvînt, Baicu le-a cerut judecătorilor să aducă în sală reprezentanții a trei posturi de televiziune, cărora urma să le facă dezvăluiri senzaționale ■ Este de presupus că dezvăluirile, dacă ar fi avut loc, s-ar fi referit la aceeași acuză pe care Baicu i-o aduce fratelui său ■ Judecătorii au considerat însă că probele existente la dosar îl învinuiesc fără nici un dubiu pe Valentin Baicu și l-au trimis în spatele gratiilor pentru tot restul vieții ■ Citiți articolul din pagina 2A

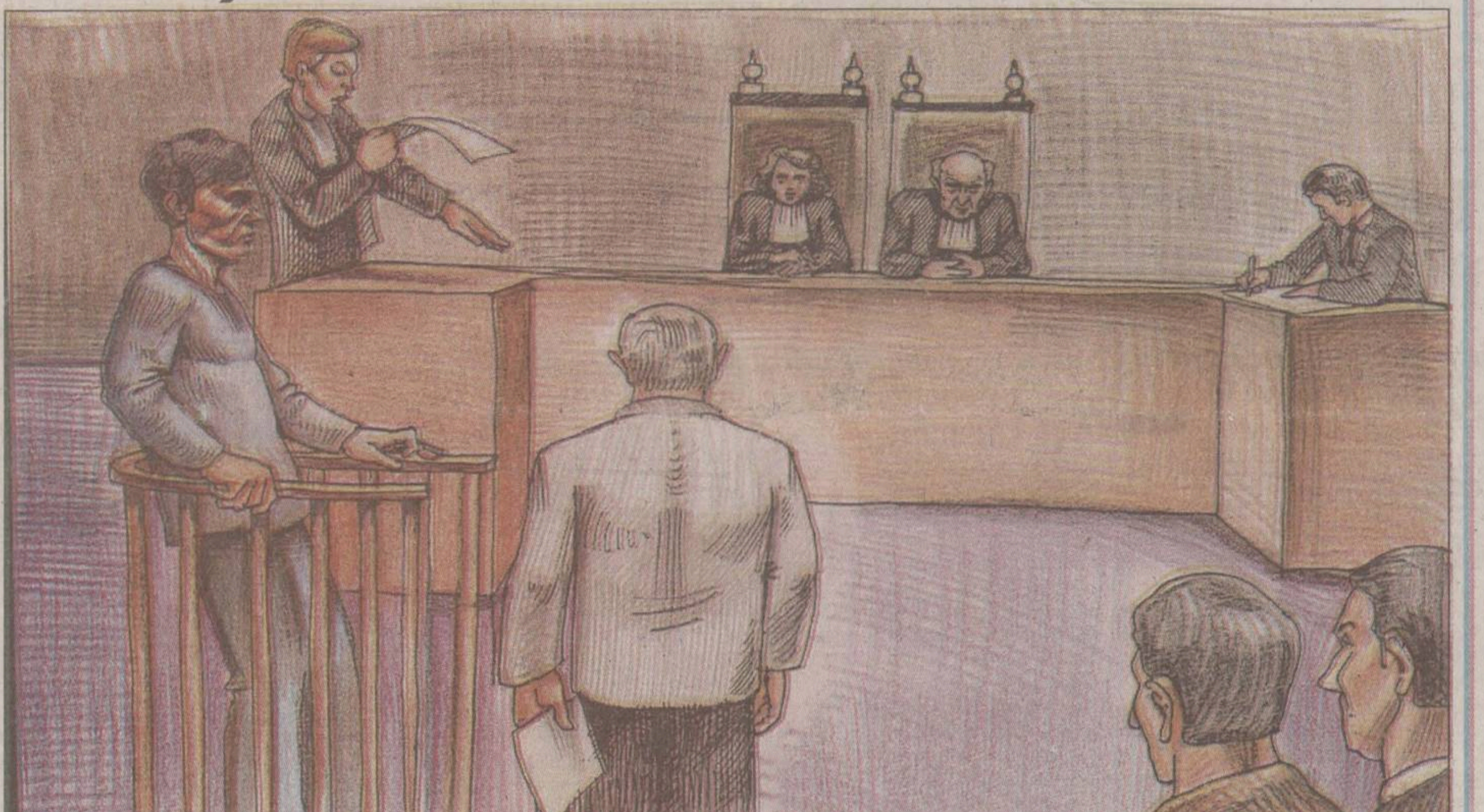

Graficianul Monitorului, Cătălin Zaharia, a fost prezent în sala de judecată, de unde a surprins atmosfera din timpul condamnării

Un individ și-a dat foc de ciudă

■ *el a murit în flăcări, sub privirile concubinei și ale soacrei*

După o ceartă aprigă cu concubina lui, ***Vasile Angi*** (39 ani), din Piatra Neamț, s-a stropit cu benzină și a ars de viu chiar în locuința femeii, din localitatea Podul Iloaiei. Sinucigașul a murit în chinuri cumplite în mașina care îl transporta spre Spitalul de Urgențe din Iași, din cauza gravelor arsuri ce i-au afectat tot corpul. Marți seară, în jurul orei 19, Vasile Angi s-a îmbătat împreună cu concubina lui, ***Gabriela Elisei*** (44 ani) și cu mama ei, ***Amalia Condur***. Bărbatul și concubina lui trăiesc împreună de aproximativ 5 ani, în locuința din comuna Podul Iloaiei a Amaliei Condur. Cînd alcoolul li s-a urcat la cap, cei trei au început să se certe violent, ambele femei coalizîndu-se împotriva lui Vasile Angi. Acesta nu a mai rezistat și, la un moment dat, cînd a aflat că femeile doresc chiar să-l alunge din locuință și să-l lase pe drumuri, a hotărît să-și pună capăt zilelor. Vasile Angi a luat o sticlă cu benzină, apoi și-a turnat pe cap tot conținutul ei. Îmbibat bine cu benzină, el s-a dus în fața concubinei și și-a dat foc, sub privirile îngrozite ale femeii. Cuprinse de panică, Gabriela Elisei și mama ei nu au reușit să intervină la timp pentru a stinge flăcările și au privit neputincioase cum Vasile Angi arde de viu. În cele din urmă, ele au aruncat o pătură pe bărbatul cuprins de flăcări și l-au transportat în grabă la spital. El a decedat în drumul spre Spitalul de Urgențe din Iași. **(Vasile ENUȚĂ)**

Sibian în flăcări, în fața Primăriei

Un bărbat din Sibiu și-a dat foc, ieri, în jurul orei 13.00, în fața Primăriei Sibiu, protestînd față de decizia Consiliului Local care a repartizat unei alte familii locuința în care stă ilegal de mai mulți ani. ***Daniel Zenc*** (36 ani) și-au turnat alcool pe haine și apoi și-a dat foc. Martorii oculari au intervenit și au stins flăcările care l-au cuprins pe bărbat. Zenc a fost internat la Spitalul Județean din Sibiu cu arsuri de gradul doi, 18 la sută din suprafața corpului pe față, torace și brațe, însă doctorul ***Doru Dumitrescu*** declară că starea sănătății sale este stabilă. Zenc locuiește împreună cu soția sa, în vîrstă de 20 de ani, însărcinată în luna a șasea, într-un imobil care nu i-a fost repartizat, fiind pus în situația de a evacua locuința.

azi

Meteo: Vremea va fi caldă. Cerul va fi mai mult noros, în prima parte a intervalului, apoi, treptat, va deveni variabil. Valoarea temperaturile minime va oscila între -3° și 2° C, iar maximele vor prezenta valori de 6° și 14° C.

Inundații: Jijia s-a revărsat peste două sate. **3A**

Orfanii în grija țăranilor: Ieri, primarii comunelor în care sînt case de copii au promis că-i vor hrăni cum se cuvine pe acești copii părăsiți de părinți. **3A**

Privatizare de un miliard: O firmă la care acționari sînt două femei au promis peste un miliard de lei pentru “Trans - Service”. **5A**

Tineri care își închină viața lui Iisus Hristos

Despre viața plină de mister a celor care se pregătesc pentru Dumnezeu, fie ei catolici sau ortodocși, citiți un amplu reportaj în pagina **4A**.

România și-a băgat adînc polonicul în petrolul caspic

■ *“Petrotel” Ploiești va rafina anual un milion de tone*

Primele picături din petrolul caspic vor începe în curînd să curgă spre țara noastră. Rafinăria “Petrotel” din Ploiești, aflată în proprietatea “Lukoil”, a cîștigat alaltăieri, la Baku, licitația privind rafinarea unei cantități importante de petrol caspic. Deocamdată nu se cunoaște exact mărimea contractului, dar să bănuiește că “Petrotel” va rafina anual circa un milion de tone de petrol caspic. Contractul este primul de acest fel de la privatizarea “Petrotel”, în februarie 1998. În cîștigarea licitației trebuie să fi contat mult influența pe care “Lukoil” o are în Azerbaidjan. Se dovedește astfel că vînzarea rafinăriei către “Lukoil” a fost o bună afacere pentru statul român. Prin recentul contract se vor reduce datoriile care făceau cîndva ca societatea să fie pe lista de lichidări întocmită de Guvernul Ciorbea.

Amănunte în pagina 8A

Tănăsoiu fuge din calea inundațiilor tocmai la Odessa

■ *cînd județul e sub ape, cînd alunecările de teren fac ravagii, președintele CJ Iași a plecat în Ucraina să ne înfrățească cu orașul de la Marea Neagră*

În timp ce satele județului sînt invadate de ape, președintele Consiliului Județean, ***Vladimir Tănăsoiu***, a plecat ieri într-o vizită oficială la Odessa - Ucraina. Unii analiști locali consideră că este cel mai nepotrivit moment pentru o astfel de deplasare, avînd în vedere că pagubele provocate de alunecările de teren și inundațiile din județ se cifrează la miliarde de lei. Deși calamitățile au avut loc la începutul săptămînii, cînd încă se afla la Iași, Vladimir Tănăsoiu nu și-a manifestat, cu nici o ocazie, îngrijorarea față de situația gravă în care se află județul, la cîrma căruia se află de trei luni. Vizita la Odessa are ca scop înfrățirea județului Iași cu regiunea Odessa. Întîlnirea a fost programată de anul trecut cu ocazia Lucrărilor Comisiilor I și II ARE. Prezent la simpozionul de la Iași, viceguvernatorul regiunii Odessa și-a arătat interesul pentru aprofundarea legăturilor celor două regiuni. Prin această întîlnire, se va încerca stabilirea unor contacte directe între societăți comerciale din județul Iași și firme ucrainene, între regii autonome și organizații omologe din partea străină, precum și o serie de contacte între unități de învățămînt, muzee, teatre și biblioteci. **(Liviu MĂGURIANU)**

Rușine cît casa!

■ *tricolorii lui Pițurcă au fost umiliți de israelieni*

România - Israel 0-2 (0-1)

În ultimul meci de verificare înaintea partidelor oficiale pentru preliminariile Euro 2000, cu Slovacia (acasă, 27 martie) și cu Azerbaidjan (în deplasare, 31 martie), naționala de fotbal a României a întîlnit, aseară, pe Stadionul “Steaua”, selecționata Israelului. Partida s-a încheiat cu rezultatul de 2-0 (1-0) pentru echipa oaspete, jocul naționalei noastre nefiind în măsură să satisfacă. Au marcat: R. Harazi (min. 18) și Badir (min. 64).

Echipa României a jucat în următoarea formulă: Stelea - Contra, Ciobotariu, Lupescu, Selymes (73 - Roșu) - D. Petrescu, Gîlcă, D. Munteanu - Ad. Ilie, Moldovan (70 - Ganea), Craioveanu (62- C. Munteanu).

Schimbări la Președinție

Febra schimbărilor par să atingă și Palatul Cotroceni. Președintele ***Emil Constantinescu*** a anunțat, alaltăieri, în cadrul unei emisiuni difuzate în direct de canalul TV “Antena 1”, că a analizat “foarte serios”, la jumătatea mandatului său, activitatea instituției prezidențiale, ajungînd la concluzia că aceasta “trebuie reconstruită”, inclusiv prin schimbarea unor consilieri. Șeful statului a spus că a declanșat ***“o vînătoare de creiere”*** în acest scop, urmînd să anunțe noua structură a instituției într-o conferință de presă ce va avea loc peste cîteva săptămîni. ***“E greu să fii consilierul președintelui Constantinescu”***, a spus șeful statului, arătînd că are pretenții mari și că volumul de muncă al consilierilor este foarte mare. El a precizat că nu are consilieri “yes-mani”, care aprobă tot ceea ce li se spune, ci mai degrabă “no-mani”, care încearcă mereu să îl combată.

Trenurile Timișoara-Iași au fost deviate

Trenul Rapid 736 Timișoara-Iași a avut, ieri, peste 10 ore întîrziere. Rapidul ar fi trebuit să sosească în Gara Iași la ora 9,40. În mod normal, acest tren de noapte face 14 ore de la Timișoara la Iași. Alunecările de teren din zona stației Floreni de pe traseul Vatra Dornei-Ilva Mică s-au produs miercuri, 10 martie, la ora 5,35 dimineața. Rapidul a fost nevoit să ocolească zona calamitată și să circule pe ruta Beclean, Someș - Deda - Ciceu - Bacău - Roman - Pașcani - Iași. După ce a așteptat prin aproape toate stațiile cîte 1-2 ore pentru a nu perturba și circulația altor trenuri, rapidul a ajuns în cele din urmă în Iași la ora 20,00, după o zi de mers prin jumătate de țară. Începînd de astăzi, acest tren este anulat pînă la refacerea liniei ferate, iar celelate trenuri în direcția Timișoara au fost deviate. **(Ioan MILICĂ)**

Amănunte despre modificările apărute în mersul trenurilor, în pagina 8A.

Anul trecut, românii au trăit mai rău, în schimb au furat mai mult

■ consumul populației a scăzut, anul trecut, cu 3,7% comparativ cu 1997 ■ prețul la servicii aproape s-a dublat ■ în 1998 s-a înregistrat cel mai mare deficit comercial din ultimii ani ■ Produsul Intern Brut pe cap de locuitor a scăzut cu 300 de dolari ■ economia subterană a ajuns la 21% din PIB ■ în februarie 1999, rata medie a inflației a fost de 2,9 %, cu un procent mai puțin decît luna trecută ■ CNS estimează că rata inflației în martie nu va depăși 4%, chiar dacă accizele la carburanți au crescut ■ Despre evoluția economiei în 1998, cît și despre cele mai importante creșteri de prețuri pentru luna februarie, puteți citi în pagina 5A

ORAȘUL PE O COLOANĂ

Rata șomajului la Iași a trecut de 12%

În doar două săptămîni, rata șomajului din județul Iași a depășit 12%. Numărul ieșenilor fără loc de muncă a mai săltat cu cîteva sute. Municipiul Iași a fost principalul furnizor de șomeri în această perioadă, din cauza disponibilizărilor de la mamuții industriali. Dar, mai nou, chiar și mici antreprize private au început să scoată șomeri. Numărul total al șomerilor înregistrați ieri la Oficiul Forțelor de Muncă a fost de 43.056, ceea ce reprezintă o rată a șomajului de 12,2%. Dintre aceștia, 11.876 beneficiază de ajutor de șomaj. 4.469 de persoane primesc un ajutor de integrare profesională. Aceștia sînt tineri care au absolvit anul trecut și nu au reușit încă să-și găsească un loc de muncă. Cei mai mulți dintre șomeri, 14.794, beneficiază de alocație de sprijin care se acordă în prelungirea perioadei de șomaj de 270 de zile. Alte 11.917 persoane nu mai beneficiază de nici un fel de drept bănesc, dar sînt în evidențe ca fiind în căutarea unui loc de muncă. Pînă la sfîrșitul lunii, se anunță alți aproximativ 1.000 de noi șomeri. 750 de la "Terom", restul fiind de la "Moldoplast" și de la alte întreprinderi industriale. **(Dana PAVEL)**

Absolvenții psihologi de la "Petre Andrei" ghinioniști la licențe

Licența a făcut din nou ravagii printre absolvenții Universității "Petre Andrei", din Iași. În urma examenului de finalizare a studiilor, susținut recent de către absolvenții Facultății de Psihologie și Asistență Socială, cei mai mulți au avut ghinionul să se afle sub linia admișilor. Examenul a avut loc la Universitatea București. Numai 11 candidați de la "Petre Andrei", din totalul celor 70 de înscriși s-au aflat pe lista norocoșilor, avînd șansa de a obține o diplomă de studii în acest an. ***"Majoritatea a picat la disciplina Psihologie generală. Însă, nu numai absolvenții facultății noastre au picat. În aceeași situație se află majoritatea candidaților înscriși la licență la Universitatea din București: atît absolvenții acestei instituții, cît și cei ai universităților particulare care au fost arondate. La celelalte două examene, au promovat aproape toți absolvenții noștri"***, a precizat ***conf.dr. Doru Tompea***, cadru didactic la Facultatea de Psihologie și Asistență Socială a Universității "Petre Andrei". **(Emilia CHISCOP)**

Avocații joacă șah pentru a scăpa de stres

Aproape în fiecare zi a săptămînii, cîțiva avocați ieșeni joacă șah atît în pauzele dintre ședințele de judecată, cît și la sfîrșitul zilei de vineri, acesta fiind un lux pe care și-l permit după munca încordată la "bară". Campionul absolut al zilei de ieri a fost avocatul ***Aurel Baltă,*** care este de altfel și posesorul tablei de șah. El l-a avut ca adversar pe avocatul ***Gheorghe Damian***. Avocații sînt convinși că șahul este o înfruntare de idei și că strategia pe care un avocat o folosește într-un proces este similară cu cea de pe tabla de șah.

La partida de șah "Baltă versus Damian", s-a invocat chiar și nuvela "Alexandru Lăpușneanu". În momentul în care avocatul Damian rămăsese numai cu doi-trei pioni, avocatul Baltă a făcut următoarea remarcă: ***"Pionii tăi sînt proști, așa că nu te bucura".*** Replica avocățească a lui Damian, care de altfel a și pierdut partida, a fost pe măsură: ***"Proști... da mulți!"***. Același avocat Baltă ne-a relatat că înainte de 1989 exista o Asociație Sportivă Șahistă a Avocaților care se întîlnea frecvent la Poiana Brașov dar, din păcate, avocații ieșeni nu se prea întorceau cu premii. Liderul avocaților șahiști ne-a mai mărturisit că, acum cîțiva ani, se organizau partide de șah între doi jucători, care erau supervizate de o comisie de "chibiți" formată din 10 oameni care hotăra atît "mutarea" unuia, cît și a celuilalt. **(Olivia MOCĂNAȘU)**

Comercianții se joacă de-a șoarecele cu pisica cu Primăria

Comercianții care nu plătesc taxele și comisioanele pentru operațiunea de cumpărare a spațiilor vor putea fi acționați în judecată de către Primărie. Pînă acum, unii experți s-au plîns la Primărie că mai mulți comercianți au refuzat să mai plătească evaluarea, după ce au aflat de ce sumă trebuie să dispună pentru a-și cumpăra spațiile. ***Viceprimarul Ștefan Ungureanu*** a explicat că ***"există mai multe cheltuieli care trebuie suportate de comercianți prin plata comisioanelor. Aceștia au fost anunțați cu mai multe luni să se retragă de pe listă dacă nu au bani. Dacă nu au făcut acest lucru, trebuie să se achite acum de anumite obligații. De exemplu, la ultima ședință de negociere, din 12 comercianți nu s-au prezentat decît 5; or, nu este posibil ca noi să chemăm aici consilieri și să plătim pentru diverse acte pentru niște oameni care nu iau lucrurile în serios"***. Fiecare comerciant care nu va plăti expertiza, taxa de negociere de 0,5% din valoarea minimă a spațiului și cheltuielile de secretariat va figura la Primărie ca rău-platnic. În Consiliul Local, la propunerea viceprimarului Ștefan Ungureanu, se va decide rezilierea contractelor de închiriere sau scoaterea spațiilor la licitație. Pînă acum, au fost scoase la licitație evaluări pentru 100 de spații comerciale. Au intrat la vînzare 17 spații, din care s-au vîndut 9, fondul total fiind de 2,9 miliarde lei. **(Fănica DUMITRAȘCU)**

Profesorul Constantin Romanescu, invitat la ASCOR

Studenții Universității "Al.I.Cuza" sînt așteptați la o manifestare organizată de Asociația Studenților Ortodocși Români (ASCOR)- filiala Iași. Tema discuțiilor va avea ca subiect principal ***"Viața interioară între ordine și dezordine"***. Invitați la dezbateri sînt ***acad.prof.dr Constatin Romanescu*** și ***preot lect. Cristinel Teșu***. Întîlnirea va avea loc astăzi, ora 18, în amfiteatrul I.1 din corpul A al Universității "Al.I. Cuza". **(E.C.)**

Criminalul Baicu va sta toată viața la închisoare

Ziua de 13 iunie 1997 a fost fatidică pentru familia Cracotă. Poliția a constatat că ***Valentin Baicu*** a ucis trei oameni, numai în cîteva minute. Cu un cuțit care avea o lamă de 15 cm, acesta i-a înjunghiat pe ***Florin Cracotă*** (concubinul sorei sale, ***Elena Baicu***) și pe mama acestuia, ***Georgeta Cracotă.*** Apoi acesta și-a sugrumat propria nepoată, ***Florentina-Gabriela Cracotă,*** copil rezultat din concubinajul Elenei Baicu cu Florin Cracotă. Toate rudele și cunoștințele care au fost martori la acest proces au așteptat cu sufletul la gură pronunțarea sentinței.

Ieri, la ultimul termen al procesului, pe chipul lui Baicu nu se citea nici măcar o umbră de remușcare. El a cerut judecătorilor să i se aducă trei posturi de televiziune pentru a face dezvăluiri senzaționale, o cerere căreia nu i s-a dat curs. La scurt timp de la retragerea completului, instanța a hotărît condamnarea pe viață a lui Valentin Baicu, a patra de acest fel din ultimii ani. Cîțiva dintre cei care au asistat la proces au considerat pedeapsa ca fiind justă, ***"dar cu o viață petrecută în închisoare nu se pot răscumpără alte trei"***, ne-a declarat unul dintre martori.

Cele trei crime comise de Valentin Baicu (40 ani), din Iași, au șocat opinia publică din întreaga țară. Autorul crimelor a pătruns în locuința victimelor cînd acestea dormeau și le-a ucis cu sînge rece. Inculpatul le cunoștea pe victime, deoarece sora acestuia, Elena Baicu, fusese concubina lui Florin Cracotă, relație din care a rezultat o fetiță, Florentina Cracotă. Ceea ce l-a determinat pe Valentin Baicu să-i ucidă pe cei trei a fost faptul că sora lui a vrut să reia relația de concubinaj cu Florin Cracotă. Ucigașul a omorît-o mai întîi pe Georgeta Cracotă, care se afla în prima încăpere a apartamentului, dintr-o singură lovitură de cuțit pe care i-a aplicat-o în zona gîtului, tăietura avînd o lungime de 12 cm. Însă nu s-a mulțumit numai cu această lovitură, înfingînd încă o dată cuțitul în piciorul victimei și de două ori în abdomen. Aceeași soartă a împărtășit-o și Florin Cracotă, fostul concubin al sorei sale, pe care l-a omorît în același mod, tăindu-i gîtul. Deși Florin Cracotă murise instantaneu, ucigașul i-a mai aplicat cîteva lovituri de cuțit în obraz și în torace.

În patul în care dormea Florin Cracotă, era și fetița acestuia, Florentina-Gabriela Cracotă, care, îngrozită de ce a văzut, a început să țipe. Enervat de strigătele disperate ale fetiței, Valentin Baicu a sugrumat-o în cîteva minute. După ce a comis cele trei crime, Valentin Baicu s-a dus la fratele lui, Marian Baicu, spunîndu-i ce a făcut.

În prima fază a urmăririi penale, Valentin Baicu a recunoscut faptele comise, dar, ulterior, a revenit asupra declarațiilor și a afirmat că, de fapt, criminalul este fratele lui, Marian Baicu. Completul de judecată nu l-a crezut, condamnîndu-l la închisoare pe viață și suspendarea unor drepturi pe o perioadă de 10 ani, precum și plata sumei de 3.800.000 lei, care va intra în bugetul statului. **(Olivia MOCĂNAȘU)**

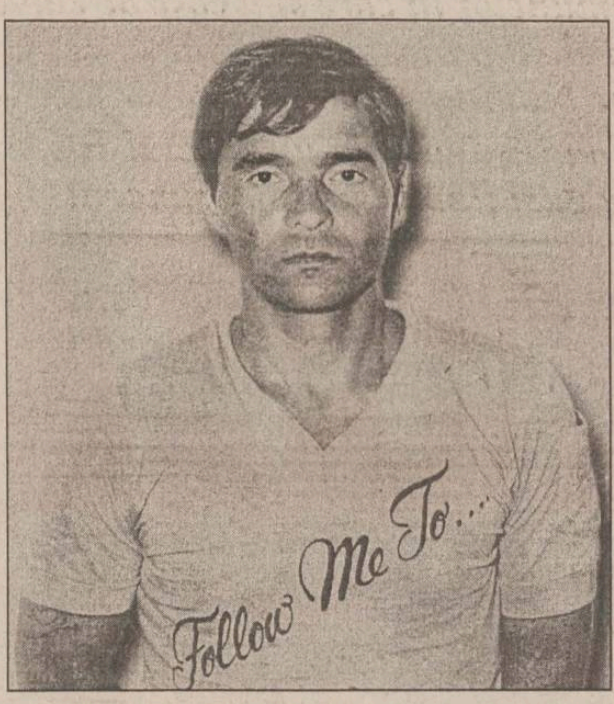

Valentin Baicu i-a înjunghiat mortal pe concubinul sorei sale și mama acestuia, după care și-a sugrumat nepoata

A patra condamnare pe viață în ultimii doi ani

Pe parcursul anului trecut, la Iași au fost condamnați la pedeapsa maximă - închisoare pe viață - trei criminali. Ieri, Valentin Baicu a avut parte de aceeași condamnare. In istoria posdecembristă a justiției ieșene, un singur individ a mai primit detenție pe viață, în anul 1991. El se numește ***Ioan Chifan***, care în 1990 a ucis cu bestialitate un inginer de la Răducăneni. Acum își spală păcatele în pușcăria de la Craiova. Criminalii care au primit pedeapsa maximă în 1998 sînt ***Toader Covali, Dumitru Zamfirache*** și ***Ionel Zamfirache***.

Toader Covali, internat în pavilonul bolnavilor violenți din ospiciul de la Grajduri, după ce a fost găsit iresponsabil pentru uciderea soției și a fiului său, a mai comis un dublu asasinat. Intr-un acces de nebunie, el a înjunghiat-o mortal pe concubina sa și pe o asistentă medicală, care intervenise să-l calmeze. Inițial, Toader Covali a primit o condamnare la 25 ani de închisoare, însă, în urma apelului formulat de Parchet, Curtea de Apel i-a aplicat pedeapsa maximă. Ceilalți doi condamnați la închisoare pe viață sînt frații Dumitru și Ionel Zamfirache, din comuna Scînteia. In luna februarie a anului trecut, după ce au comis o serie de jafuri împreună cu concubinele lor, cei doi frați i-au asasinat în mod sălbatic pe bătrînii ***Ruxanda*** și ***Vasile Pintilie,*** pentru 700 000 de lei și cîteva lucruri. După ce l-a ucis pe bătrîn cu toporul, Dumitru Zamfirache i-a scos ochii cu un cuțit. Ca și în cazul asasinului de la Grajduri, Dumitru și Ionel Zamfirache au fost condamnați de Tribunal la 30 ani, respectiv 28 ani de închisoare. Ulterior, Curtea de Apel a hotărît ca cei doi ucigași să stea după gratii toată viața lor.

O femeie de 38 de ani a murit carbonizată

Un groaznic incendiu izbucnit într-un imobil de pe șos. Ștefan cel Mare nr. 34 a pus capăt vieții unei femei în vîrstă de 38 de ani. ***Elena Boghian*** a murit asfixiată în timp ce dormea, corpul ei arzînd în proporție de 90%. Pe 9 martie, în jurul orei 19, vecinii familiei Boghian au sesizat că pe coșul casei acestora iese fum.

"Toată iarna nu am văzut fum pe coșul vecinilor, iar acum, cînd vremea s-a încălzit, fumul abundent de deasupra casei lor era nefiresc", ne-a declarat unul dintre vecini. Acesta a anunțat imediat pompierii, care, în jurul orei 20, au sosit la fața locului cu două mașini de intervenție. ***Vasile Boghian*** și soția acestuia dormeau în camere diferite din locuința lor recent constuită pe șos. Ștefan cel Mare. Elena Boghian dormea la etajul clădirii, construit în întregime din lemn și acoperit provizoriu cu carton asfaltat. Focul izbucnit la etaj din cauza unei țigari uitate aprinsă s-a extins cu repeziciune. Vasile Boghian, soțul victimei, a fost trezit din somn de către vecinii care au strigat și au aruncat cu pietre în geamul casei. Intervenția pompierilor a fost mult îngreunată din cauza șoselei pe care se fac ample lucrări de consolidare și de lipsa iluminatului public. ***"Pompierii au stins focul, au scos victima carbonizată și au plecat. Le-am atras atenția că încă mai iese fum din clădire dar nu am fost ascultată. După ce au plecat, la aproximativ 30 de minute, focul a reizbucnit și am telefonat iarăși la pompieri. Au revenit în grabă și au reușit în final, în jurul orei 24, să stingă definitiv incendiul"***, a povestit ***Mariana Bursache***, vecina familiei Boghian. Pompierii neagă această versiune. ***"A fost o singură intervenție. Cînd am ajuns la locul incendiului, izbucniseră flăcări de aproximativ zece metri înălțime. A fost o acțiune în forță, iar focul a fost stins definitiv cu aproximativ două ore înainte de a fi găsită femeia moartă. Vecinii spun ce vor"***, ne-a precizat mr. Ioan Alexandrescu, ofițerul care a participat la incendiu. **(Vasile ENUȚĂ, Dragoș STÎNGU)**

Vecinii spun că, după ce pompierii au stins incendiul și au plecat, focul s-a reaprins. Pompierii neagă această versiune.

Noua Piață a Independenței, o investiție de miliarde lipsită de aer

■ după ce-a semnat procesul verbal de predare-primire cu firma de construcții, Primăria s-a trezit că halele nu au sistem de ventilație ■ din cauza aerului irespirabil și a alterării produselor, Direcția Sanitară vrea să închidă piața ■

Piața Independenței ar putea fi închisă pentru lipsa condițiilor igienico-sanitare. Funcționarii Primăriei au semnat cu firma "Construcții 1" procesul verbal de predare-primire a primului nivel al pieții, fără să existe un sistem de ventilație, așa cum era prevăzut în proiect. Acest fapt influențează negativ calitatea produselor alimentare vîndute în piață, în special a produselor lactate, care se deteriorează la doar cîteva ore după expunerea pe tarabă. În plus, în interior este un aer irespirabil. Piața Independenței nu a primit nici pînă acum autorizație sanitară de funcționare, Direcția de Sănătate Publică avertizînd Primăria că s-ar putea dispune închiderea ei, deoarece nu sînt respectate condițiile minime de igienă.

Viceprimarul Ștefan Ungureanu consideră că a fost o greșeală preluarea acestui obiectiv fără un sistem de ventilație. ***"Trebuia să fie găsită măcar o soluție provizorie pînă la punerea în funcțiune a sistemului general de ventilație a pieței. S-au primit mai multe reclamații întemeiate și de la comercianți și de la Direcția de Sănătate Publică, dar acestea se vor putea rezolva după 31 martie, cînd se va deschide o hală specială pentru carne și produse lactate"***, a explicat acesta.

Pînă acum, pentru Piața Independenței s-au cheltuit peste 2 miliarde lei, dar funcționarii Primăriei au uitat un amănunt elementar: preluarea obiectivului cu sistem de ventilație pentru asigurarea unor condiții minime de comercializare a produselor alimentare perisabile. Astfel, primarul Constantin Simirad a fost pus în postura de a-și cere scuze de la cetățeni și de a cere o păsuire de cîteva săptămîni pînă cînd va fi terminat un alt nivel al pieței. **(F. DUMITRAȘCU)**

Șosele cu 4 benzi în județul Iași, pînă în 2003

Drumurile naționale din Moldova vor intra, începînd cu luna aprilie, într-un amplu proces de reparație și modernizare. Lucrările se vor desfășura pe 921 km de drumuri din toată țara, dintre care aproximativ 515 km numai în Moldova. Data estimativă de terminare a lucrărilor este mijlocul anului 2003. Este cel mai important program de modernizare a infrastructurii derulat de Ministerul Transporturilor, de cînd este ministru ***Traian Băsescu***. Direcția Națională a Drumurilor din cadrul Ministerului Transporturilor va organiza la sfîrșitul acestei luni o licitație, la care vor participa mai multe firme străine. Suma totală a creditului pentru proiectul de modernizare a drumurilor naționale este de 597 milioane de ECU, ceea ce înseamnă aproximativ 800 milioane de dolari. Banii sînt împrumutați de la Banca Internațională de Reconstrucție și Dezvoltare (BIRD) - pentru 312,4 km de drum, Banca Europeană de Investiții (BEI) - pentru 334,2 km și fondurile PHARE ale UE - pentru 274,4 km.

Din cei 515 km din Moldova, pe raza județului Iași există 320 km de drumuri naționale care vor intra în reparații finanțate de BEI. O treime din drumuri sînt într-o stare avansară de degradare. ***"De la construirea acestor drumuri, de prin anii '60, nu s-au mai făcut decît lucrări de strictă întreținere. Nu s-a mai turnat nici un fel de covor asfaltic"***, a declarat ***Adrian Alexandru***, inginer-șef la Secția Drumuri Naționale Iași. DN24 Iași - Sculeni (de 19,5 km) și DN28 Săbăoani - Podul Iloaiei - Iași (de 68,5 km) vor fi lărgite de la 2 benzi de circulație de cîte 3,5 m la 4 benzi de cîte 3 m. La DN24 Coropceni - Iași se vor face lucrări de consolidare pe o lungime de 36,7 km. DN2, care trece prin județele Vrancea, Bacău și Iași, Tișița - Vrancea (limita județului Bacău) - Gh.Doja - Filipești - Săbăoani, cu o lungime de 141,3 km, va fi lărgit de la 2 benzi de cîte 3,5 m la 4 benzi de cîte 3 m, pe o distanță de 103,6 km, restul drumului urmînd a se consolida. **(Ioan MILICĂ)**

De azi vor fi mai multe tramvaie pentru elevii care merg la școală

■ decizia a fost luată de directorul RATC ■ totuși, Petru Gîrlea susține că această măsură nu va elimina complet aglomerația de dimineață ■ el propune și eșalonarea orelor de începere a cursurilor ■

Modul în care ar putea fi eliminată îmbulzeala de dimineață din mijloacele de transport a stîrnit controverse printre șefii RATC, ai Inspectoratului Școlar și ai Primăriei.

Pentru evitarea acestei aglomerații, conducerea RATC a propus două soluții. Prima constă în eșalonarea începerii orelor de curs din jumătate în jumătate de oră, în intervalul 7.00-8.00, la instituțiile de învățămînt aflate în zona traseelor aglomerate. A doua posibilitate implică suplimentarea numărului de tramvaie care circulă pe aceste rute. În orele de vîrf se va mări capacitatea de transport a vagoanelor, adică vor fi aduse din zona industrială prin Tudor Vladimirescu spre Copou și retur tramvaie în care încap mai mulți oameni. De astăzi, Petru Gîrlea, directorul RATC va încerca să pună în aplicare această a doua soluție, pentru a contracara aglomerația din Tudor și din Copou: ***"Eu trebuie să fac în așa fel încît să pun cît mai multe mijloace de transport la acea oră. Sînt dispus să aduc din zona industrială mai multe tramvaie, astfel încît să descongestionăm zona. Dacă 20.000 de studenți și elevi vor să meargă în 10 minute veți avea surpriza să vedeți că două vor merge goale și altul va fi arhiplin, dar asta este altceva."***

Ideea programării diferențiate a orei de începere a cursurilor la școlile din zonele aglomerate nu are nici ea prea multă trecere, pentru că școlarii ar trebui să facă efortul de a se trezi mai dimineață. ***"Eu nu agreez această idee a reeșalonării orelor, chiar dacă ar fi utilă din punct de vedere al evitării aglomerației. Elevii mici nu au rezistența fizică necesară pentru un astfel de efort iar cei mari trebuie să se pregătească pentru examene la mai multe materii complexe. Nu aceasta este soluția. O societate civilizată trebuie să introducă mijloace de transport suficiente, mai ales că se plătește suficient pentru biletul respectiv. Totul rămîne însă la latitudinea școlilor, pentru că au statut autonom"***, a declarat ***prof. Camelia Gavrilă,*** inspector general al ISJ. În fața acestei dileme, Primăria poate să intervină ca mediator. ***"Primăria a asigurat și asigură o finanțare substanțială a școlilor din Iași. Vom încerca să mediem această problemă. Vom vedea împreună cu RATC-ul ce școli se află pe trasee. Unele dintre ele vor putea să înceapă mai tîrziu sau mai devreme cu o jumătate de oră. Cred că acest lucru n-ar fi o problemă vara și nu e de natură să diminueze capacitatea de efort a elevilor"***, a afirmat ***viceprimarul ieșean Vasile Ungureanu***. **(Ioan MILICĂ)**

Dimineața, elevii și studenții stau ciorchine la ușile troleibuzelelor și tramvaielor

Peste RATC plutește spectrul concedierilor

■ ieri, după 3 ore de negocieri patronat-sindicate, nu s-a ajuns la nici o înțelegere ■ se vehiculează 250-300 de șomeri ■

Pentru că la ora actuală Regia de Transport în Comun este într-o situație critică, conducerea va opta, cel mai probabil, pentru soluția disponibilizărilor de personal. Cifra neoficială a celor care vor părăsi instituția este situată între 250 și 300 de persoane. Măsura propusă a stîrnit criticile vehemente. ***Vasile Sandu***, liderul de sindicat, a declarat că ***"regia nu are bani și merge foarte prost. Trebuie să găsim soluții de rentabilizare din afară. La ora actuală, se pare că RATC face protecție altora, de genul pensionarilor sau șomerilor, dar oamenii noștri nu au bani; iar primarul vrea să reparăm tramvaiele ca să poată circula cu acestea doar un singur om..."***. Ieri, la regia ieșeană a avut loc o întîlnire între sindicaliști și patronat. Timp de trei ore, cele două părți au încercat să găsească o soluție de compromis. ***Petru Gîrlea,*** directorul RATC, a afirmat că nu s-a ajuns la nici un rezultat. ***"Trebuie să obținem un consens în această privință. Vom avea un nou tur de negocieri săptămîna viitoare"***, a precizat directorul RATC, care a evitat să avanseze o cifră a eventualilor disponibilizați. **(C. CROITORU, R. MOLDOVEANU)**

Un rival pentru Butur

■ la concursul pentru ocuparea postului de șef al vameșilor s-au înscris doi candidați: actualul director Eugen Butur și un subordonat, Marinică Raclariu

Postul de director al Direcției Regionale Vamale Iași (DRV) va fi ocupat printr-un concurs care va avea loc săptămîna viitoare. Deși actualul director al DRV Iași, ***Eugen Butur***, a susținut deja un concurs pentru ocuparea acestui post, după intrarea în vigoare a statutului funcționarului vamal, acest post a devenit vacant. La un an după apariția acestui document, pe data de 15 februarie a.c., directorul Butur a fost eliberat din funcție, el fiind desemnat director cu delegație pînă la susținerea concursului de pe 17 martie a.c. Contactat de reporterii noștri, Eugen Butur ne-a precizat că este oarecum nedumerit de adoptarea acestei măsuri, deoarece a susținut deja un examen pentru ocuparea funcției de director. ***"Am susținut un examen pe 30 august 1997, după care am preluat postul. Ulterior, la 1 martie 1998 a apărut statutul funcționarului vamal, în care se prevedea că persoanele cu funcție de conducere din cadrul Direcției vamale trebuie să aibă gradul de expert vamal. Am obținut acest grad în octombrie anul trecut. La un an după apariția statutului, ni s-a comunicat că directorii trebuie să susțină un nou examen"***, ne-a spus Eugen Butur. ***"Faptul că am fost [illegible] abia după [illegible] ciudată. Mie, personal, examenul nu mi se pare a fi un lucru de speriat. Eu merg la competiție cu oricine"***, a adăugat Eugen Butur. Concursul va avea loc pe data de 17 martie, la sediul Direcției Generale a Vămilor București. Pînă ieri (ultima zi pentru depunerea dosarelor), pentru funcția de șef al DRV Iași, s-au depus două candidaturi: actualul director cu delegație Eugen Butur și Marinică Raclariu, [illegible] din cadrul DRV Iași. Această ultimă candidatură a reprezentat o surpriză pentru angajații DRV Iași, mulți fiind înclinați să creadă că tentativa din 17 martie ar fi de fapt un act de "retitularizare" a actualului director. Din acest motiv, concursul [illegible] privit cu [illegible]. **(Dragoș STÎNGU)**

Parteneri pe viață!
© AgencyONE
ROMUS
Iași, str. Sulfinei nr. 17, Clădirea ADEC
Telefon/Fax: 032/210492, 212413
http://www.romus.com
Rețele
Calculatoare
Soluții integrate
ICL Systems Partner
RD COMPUTERS
FUJITSU

ORAŞUL PE O COLOANĂ

Nici un candidat oficial la şefia RAT, dar mulţi se pregătesc pentru concursul de luni

Astăzi este ultima zi cînd se mai pot face înscrieri la concursul de manager al RA "Termoficare" (RAT), ce va avea loc cel mai probabil luni, 15 martie. Pînă astăzi, la ora 16, se mai pot depune dosarele la biroul "Resurse umane" din cadrul Primăriei pentru ocuparea postului de manager al RA "Termoficare".

Pînă ieri, la orele prînzului, nu era depus nici un dosar în vederea susţinerii acestui concurs. *Dana Mihai*, şeful biroului "Resurse umane" din cadrul Primăriei, a declarat că, pînă ieri, au fost cumpărate şase caiete de sarcini cu tematica acestui concurs. Cei care şi-au manifestat pînă acum intenţia de a ocupa fotoliul de director al RAT sînt: *Romeo Mistreanu*, inginerul-şef al regiei, *Ionela Văleanu*, şef de secţie în cadrul RAT, *Viorel Tomescu*, şeful compartimentului "Tehnic", inginerul *Gelu Andone*, inginera *Dorina Zaharia* şi inginerul *Dorin Bărceanu*, liderul sindicatului din "Termoficare". *Vasile Dumitriu*, viceprimarul municipiului Iaşi, a afirmat că, după depunerile dosarelor candidaţilor, Primăria va organiza un concurs sub forma unui interviu cu fiecare candidat în parte, concurs ce va avea loc cel mai probabil în prima zi a săptămînii viitoare. **(Răzvan MOLDOVEANU)**

Un administrator a reaprins flacăra muncii patriotice în campusul Tudor Vladimirescu

În campusul Tudor Vladimirescu a fost reînviată munca patriotică efectuată de studenţi în jurul căminului. Exasperat că unii tineri cazaţi în căminul T14 aruncă resturi menajere pe geam, administratorul *Octav Vlahopol* a aplicat o mai veche metodă de educaţie a studenţilor. ***"Cînd am venit la serviciu am găsit sub tronsonul camerelor cu 19 în coadă o mizerie de nedescris. Am bătut la toate camerele respective şi i-am scos pe studenţi la curăţenie. Mi-a trebuit ceva timp să-i conving că este de datoria lor să menţină curăţenia şi să nu mai arunce pe geam resturi alimentare. Au muncit băieţii sub geamul lor, fără să mai zică nimic"***, ne-a declarat administratorul căminului T14, Octav Vlahopol. În campusul Tudor Vladimirescu, majoritatea căminelor are spaţiul din jur încărcat cu gunoaiele pe care le aruncă studenţii în cursul nopţii. Deşi, în primele ore ale dimineţii, femeile de serviciu strîng mizeria, peste noapte se reface cota de resturi alimentare "zburate" peste geam. **(A.P.)**

Începe campania electorală studenţească

Studenţii de la Universitatea "Al.I.Cuza" şi cei de la Universitatea Tehnică "Gheorghe Asachi" vor intra, zilele acestea, în campanie electorală. Liga Studenţilor va organiza alegeri pentru desemnarea liderilor atît la nivel de instituţie, cît şi pe întreg centrul universitar. Vor fi aleşi şi membrii Colegiului Ligii Studenţilor din Iaşi. Din acest organism vor face parte reprezentanţi ai fiecărei facultăţi din cadrul universităţilor amintite, proporţional cu numărul studenţilor. Pe 12 martie, cei care doresc să deţină aceste funcţii îşi vor depune candidaturile, iar pe 26 martie va avea loc votul propriu-zis. Acesta va fi uninominal, secret şi liber. Orice student îşi poate depune candidatura, cu condiţia să fie membru activ al Ligii şi să fi desfăşurat pînă în prezent o activitate în folosul comunităţii studenţilor ieşeni. Candidaţii vor trebui să posede şi liste de adeziuni: 100 de adeziuni pentru candidaţii la preşedenţie şi 50 pentru Colegiul Reprezentanţilor. Dosarul de candidat va mai conţine o motivaţie, o platformă program, un curriculum vitae şi o fotografie. Campania electorală va fi permisă în perioada 16-23 martie şi va respecta "ritualul" obişnuit: afişe electorale, fluturaşi, pliante, întîlniri cu electoratul. Alegerile vor fi validate indiferent de numărul alegătorilor. Va fi cîştigător acel candidat care va obţine mai multe voturi, indiferent cît de puţine vor fi. Pentru organizare, studenţii au primit fonduri atît de la firmele interesate în sponsorizări, cît şi de la uniunile sindicale BNS şi Cartel Alfa. **(Emilia CHISCOP)**

Ţăranii îi vor îngriji pe copiii orfani din tot judeţul

■ *ieri, primarii comunelor în care sînt case de copii au promis că-i vor hrăni cum se cuvine pe aceşti copii părăsiţi de părinţi* ■ *secretarul CJ, Ioan Serbina, speră să-l convingă şi pe bulibaşa de la Ciurea să facă acelaşi lucru cu "puradeii" născuţi aici, dar împrăştiaţi prin tot judeţul* ■ *singurul care nu-i de acord să hrănească sute de guri flămînde este primarul Iaşului, Constantin Simirad* ■

Primarii comunelor din judeţul Iaşi au semnat ieri declaraţii prin care se angajează să întreţină de la bugetul propriu copiii cazaţi în centrele de plasament. Consiliile locale vor susţine atît financiar cît şi cu produse alimentare Direcţia de Protecţie a Drepturilor Copilului. Deşi noua Lege a Finanţelor Publice Locale nu obligă consiliile locale să preia astfel de cheltuieli, totuşi ***"la mica înţelegere"***, primarii comunelor din judeţ au acceptat să sprijine Consiliul Judeţean. În prezent, CJ Iaşi se află poate în cea mai mare criză financiară din ultimii 9 ani. S-a ajuns în situaţia în care Consiliul Judeţean nu mai poate să achite salariile la nici o instituţie aflată în subordinea sa. Astfel, centrele de plasament şi instituţiile de cultură din subordinea CJ au rămas fără salarii în luna martie. La acest colaps financiar s-a ajuns din cauza încetinelii cu care se colectează impozitele şi taxele locale de la populaţie. În această sumbră conjunctură, bunăvoinţa primăriilor locale a reprezentat pentru Consiliul Judeţean un gest salvator. Cu numai două zile în urmă, copiii din centrele de plasament nu aveau nici o perspectivă pozitivă în ceea ce priveşte viitorul lor. ***"Aceasta este o lecţie pe care cei de la ţară o dau orăşenilor"***, a declarat, ieri, *Ioan Serbina*, secretarul Consiliului Judeţean. Sumele

pe care trebuie să le plătească primăriile din judeţ pentru copiii din centrele de plasament variază între 40 şi 150 de milioane de lei. Pentru a acoperi aceste sume, Ioan Serbina le-a propus celor 82 de primari prezenţi la Consiliul Judeţean să instituie o taxă locală în valoare de 10-15 mii lei pe trimestru. ***"Din moment ce la bugetele locale nu sînt bani, cred că este normal ca primăriile să pună o astfel de taxă. Nu este prea mult pentru fiecare familie în parte, să contribuie cu această sumă mică la întreţinerea copiilor aflaţi în centrele de plasament, dar născuţi pe raza comunei lor. Oricum, faptul că toate comunele au acceptat este o lecţie de bunăcuviinţă"***, a mai adăugat Ioan Serbina. Pînă la această oră, singurul primar care nu este de acord cu această măsură este chiar primarul oraşului Iaşi, *Constantin Simirad*. Acesta a atacat deja în contencios-administrativ hotărîrea Consiliului Judeţean prin care s-a aprobat trecerea caselor de copii în întreţinerea Primăriei ieşene. ***"Nu sînt de acord cu această politică şmecherească a Consiliului Judeţean. Mă deranjează foarte mult o astfel de politică. Să se preocupe să-şi rezolve problemele pe care le au şi să nu le dea altora să le rezolve problemele lor"***, ne-a declarat primarul Constantin Simirad.

Comunele Ciurea şi Podu Iloaiei se află pe primele locuri în ceea ce priveşte numărul de copii daţi în grija statului. Fiecare comună va trebui să susţină aproximativ 100 de copii. Un caz special este comuna Ciurea. Ioan Serbina ne-a spus ieri că, în următoarele zile, va lua legătura cu bulibaşa comunei Ciurea şi îi va cere să-şi întreţină singur puradeii părăsiţi prin centrele de plasament: ***"Vom discuta foarte serios cu bulibaşa. Ei vor trebui să-şi susţină copiii. Avem destui copilaşi frumoşi care rabdă de foame. Cei mai bruneţi, din ce mai procură ei, făcînd prestări de servicii pentru uşurarea buzunarelor cetăţenilor, ar fi bine să dea o parte din aceşti bani cîştigaţi cu trudă la Direcţia pentru Protecţia Drepturilor Copilului"***.

Foarte îngăduitori faţă de propunerea CJ, primarii prezenţi ieri la Iaşi au recunoscut că susţinerea financiară a acestor copii va deveni o sarcină foarte importantă pentru comunităţile locale. Cu toate acestea, unii dintre ei cred că oamenii de la ţară nu vor da înapoi atunci cînd li se va cere să susţină cu bani sau alimente copiii nimănui. Pe de altă parte, mulţi dintre aceşti primari cred că nu vor putea da în fiecare lună cîte 3,5 milioane lei pentru fiecare copil "din flori" de pe raza comunei lor. **(Liviu MĂGURIANU)**

Jijia s-a revărsat peste două sate

■ *Andrieşeni şi Iacobeni, din nordul judeţului, par două insule înconjurate de ape* ■ *Guvernul nu dă deocamdată nici un semn de viaţă privind calamităţile din aceste zile de la Bîrnova şi din alte comune* ■

Din cauza ploilor, rîul Jijia a ieşit ieri din albie şi a inundat peste 4.000 de hectare de teren. Dintre acestea, cîteva sute sînt arabile, existînd pericolul ca inundaţiile să se extindă pe suprafeţe şi mai mari. Satele Andrieşeni şi Iacobeni au fost aproape acoperite de apă. Prefectul Florin Vitan a survolat ieri din elicopter aceste zone. Potrivit declaraţiilor sale, satul Iacobeni din comuna Vlădeni a rămas aproape izolat de lume. "Iacobeniul arată exact ca o insulă înconjurată de apă", ne-a spus Florin Vitan.

Calamităţile la Bîrnova, estimate la 750 milioane de lei

La Bîrnova, ploaia a transformat comuna într-o imensă băltoacă. Valoarea pagubelor provocate de alunecările de teren de la Bîrnova a fost evaluată la aproape 750 milioane de lei. În această sumă nu au fost incluse distrugerile provocate la reţeaua de curent electric, păşuni sau terenuri arabile. În următoarele zile, o comisie va încerca să stabilească dimensiunile reale ale calamităţilor care au avut loc în ultimile patru zile în comuna Bîrnova. Practic, au fost afectate peste 30 de case, însă, dintre acestea, au fost declarate nelocuibile numai 15. Potrivit declaraţiilor lui *Victor Chirilă*, primarul comunei, toate cele 15 familii vor primi alte locuri unde îşi vor putea reconstrui alte case. Pe de altă parte, unii dintre sinistraţi spun că a primi un alt teren la schimb, nu înseamnă mare lucru pentru ei. ***"Din pensia mea de 140.000 de lei pe lună nu văd cum aş putea să îmi construiesc altă casă. Fiul meu este şomer, aşa că situaţia noastră este tragică"***, ne-a declarat *Elena Rusu*, una dintre persoanele a cărei casă s-a rupt în două. Primarul Victor Chirilă spune că o rezolvare imediată a situaţiilor de criză în care se află cele 15 familii nu se poate face. Pînă cînd va fi stabilit cuantumul despăgubirilor, aceste familii au fost cazate la Primărie, Dispensar şi Căminul Cultural. ***"Nu am luat în calcul decît casele unde efectiv nu se mai poate locui. Alunecările de teren s-au oprit, iar localnicii a căror case nu au fost afectate vor rămîne în casele lor. Mai întîi trebuie să rezolvăm problema celor 15 familii. În şedinţa de Consiliu Local de mîine (azi - n.r.) vom încerca să găsim resurse financiare pentru a-i despăgubi, într-o mică măsură, pe sinistraţi. Este clar că de la bugetul local nu le putem oferi sume de bani importante"***, a mai precizat Victor Chirilă. În cursul zilei de ieri, comuna Bîrnova a primit 20 de butoaie de plastic de la "Moldoplasat", care au fost umplute cu apă minerală ieşeană de la SC "Aquamold" SA. Animalele gospodarilor evacuaţi au fost strînse la un loc, în grajduri special amenajate.

Ploaia care ameninţa comuna s-a oprit. Pagubele însă au rămas, şi nici o instituţie a statului nu poate răspunde la întrebarea: Ce sume de bani vor primi oamenii rămaşi fără case? **(Liviu MĂGURIANU)**

Ţeapă de 600 de milioane la "Ţigarete"

■ *autorul înşelăciunii este dat în urmărire generală*

Un ieşean a fost dat în urmărire generală pentru mai multe înşelăciuni de aproape 600 de milioane, toate în dauna Fabricii de "Ţigarete" Iaşi. În calitate de administrator al firmei "Honeywork Comp. Ltd" SRL Iaşi, ***Nicuşor Moroşanu*** (38 de ani) a achiziţionat în luna august a anului trecut ţigarete "Carpaţi", "Snagov" şi "Iaşi" în valoare totală de 600 milioane lei, plătind de fiecare dată cu file cec. La bancă, reprezentanţii Fabricii de "Ţigarete" au constatat că "Honeywork Comp. Ltd" SRL nu are bani în cont decît pentru a onora primul cec, de 50 de milioane de lei. Pe 25 august, conducerea întreprinderii a sesizat Poliţia Municipiului Iaşi, care a demarat o anchetă. Pentru a scăpa repede de marfă, Nicuşor Moroşanu a vîndut ţigaretele la mai multe firme din Complexul Comercial Siraj, la un preţ mai mic decît cel de achiziţionare. Nicuşor Moroşanu nu a putut fi găsit de anchetatori, procurorii avînd indicii temeinice că acesta a părăsit ţara. El este dat în urmărire generală, fiind în acelaşi timp trimis în judecată sub acuzaţia de înşelăciune. **(Andrei AŞTEFĂNESEI)**

Camelia Gavrilă a fost prădată de hoţi pe aeroportul din Roma

■ *ea a reclamat furtul poliţiştilor care au zîmbit cu înţelegere* ■ *"Doamnă, nu ştiţi că sînteţi în Italia?", au întrebat oamenii legii*

Imediat după ce a pus piciorul în Italia, în Aeroportul "Leonardo da Vinci" din Roma, prof. *Camelia Gavrilă*, inspector şcolar general, a fost prădată de hoţi. Aceştia i-au şterpelit o geantă în care avea cadouri pentru un preot român care locuieşte la Roma, aparatul de fotografiat şi o umbrelă. ***"Îmi schimbam banii la biroul din aeroport, şi cînd m-am întors, una din genţi dispăruse. Am reclamat furtul la Poliţia aeroportului, dar fără nici un rezultat. Poliţiştii mi-au spus rîzînd: «Doamnă, dar nu ştiţi că sînteţi în Italia?!»"***, ne-a declarat prof. Camelia Gavrilă. Ea a participat timp de 10 zile la o serie de cursuri pe teme de educaţie la Roma şi Florenţa, după ce, în prealabil, a cîştigat o bursă "Socrates". ***"La acest program am participat doar eu, ca reprezentant al României. Cel mai interesant lucru mi s-a părut faptul că profesorii italieni, odată la şapte ani au un an liber, numit «sabatic» în care, deşi sînt în continuare plătiţi, nu merg la şcoală, ci fac cercetare ştiinţifică sau cursuri universitare"***, a adăugat prof. Camelia Gavrilă. Ea ne-a mai povestit că a vizitat Vaticanul, "Colosseum"-ul, Columna lui Traian, biserici, dar a luat şi "pulsul" restaurantelor, barurilor şi magazinelor italiene. Călătoria a fost încheiată cu o nouă peripeţie, al cărui loc de desfăşurare a fost tot aeroportul. La plecare, avionul TAROM a decolat cu o întîrziere de o oră şi jumătate din cauza a cinci vînători italieni care nu îndepliniseră formalităţile legate de trasportul armelor de vînătoare peste graniţă. **(Alina ŢIŢEI)**

Inspector şcolar general Camelia Gavrilă

Jumătate din Alexandru cel Bun nu va avea apă, pînă diseară

Astăzi, între orele 10.00 - 14.30, RAJAC Iaşi va sista furnizarea apei potabile la consumatorii din str. Muşatini, b-dul Alexandru cel Bun, str. Basarabi, str. Sarmisegetuza, str. Roman Vodă şi str. Plăieşilor. ***Gheorghe Nichita***, managerul regiei ieşene, a precizat că această măsură se impune ***"pentru eficientizarea sistemului de plată a serviciilor furnizate de regie"***. Astfel, RAJAC va întrerupe furnizarea apei potabile în scopul realizării programului de contorizare stabilit prin acordul de împrumut cu Banca Europeană de Reconstrucţie şi Dezvoltare. **(Răzvan M.)**

Încep protestele sindicale

■ *confederaţiile sindicale reunite au hotărît mitinguri în toate judeţele ţării şi în Bucureşti pe 24 martie*

Întrunite ieri la Bucureşti într-o şedinţă a consiliilor reunite ale celor patru confederaţii sindicale (BNS, Caltel ALFA, CNSLR-Frăţia şi CSDR), acestea au decis inceperea protestelor încă din luna în curs. În urma discuţiilor, s-au concretizat opt puncte comune care ***"privesc în mod general starea actuală a economiei româneşti"***, după cum a declarat liderul filialei CNSLR, *Ioan Pascal*. ***"Liderii confederaţiilor sindicale au constatat lipsa unor legi actualizate a sindicatelor, gradul mare de fiscalitate existent, blocajul economico-financiar şi unele aspecte secvenţiale, specifice fiecărei confederaţii în parte"***. Ca urmare, a fost hotărîtă desfăşurarea pe 24 martie a unui miting de protest în toate judeţele ţării şi în Bucureşti, după care, dacă nu vor fi luate măsurile solicitate, pe 19 aprilie va fi iniţiată o grevă de avertisment, iar pe 26 aprilie se va trece la grevă generală.

Sindicatele din învăţămînt vor închide şcolile pe 26 aprilie

Federaţiile din învăţămînt, afiliate la CNSRL vor participa alături de sindicaliştii din toate ramurile de activitate la toate mişcările de protest. Pe data de 24 martie, profesorii din marile oraşe vor participa la mitinguri de protest, acţiune ce va fi continuată cu o grevă de avertisment, stabilită pentru data de 19 aprilie. Sindicaliştii vor declanşa greva generală peste o săptămînă, în cazul în care Guvernul nu le va soluţiona cererile. ***"Profesorii vor închide şcolile pe data de 26 aprilie. Vom participa şi la mitingul de protest de pe data de 24 martie, deşi conflictul de muncă este deschis încă din luna octombrie 1998. Pînă acum, preşedintele Emil Constantinescu nu ne-a răspuns la scrisoare, şi Guvernul nu a dat nici un semn că ar dori să discute cu noi"***, ne-a declarat prof. Gheorghe Isvoranu, liderul Uniunii Sindicatelor Libere din Învăţămîntul Preuniversitar. Profesorii cer rectificarea bugetului alocat Ministerului Educaţiei Naţionale şi acordarea celui de-al 13-lea salariu. Ei susţin că dacă Guvernul nu va mări bugetul Educaţiei, sistemul de învăţămînt va intra în colaps. **(Alina ŢIŢEI, C. CROITORU)**

Singurul Serviciu GSM cu conectare gratuită pentru totdeauna*

Ai abonament gratuit pe două luni** şi telefonul BOSCH COM 608***

cu numai 129 $**** până la 30 aprilie. În plus, beneficiezi de conectare gratuită.

ARATĂ-MI UNUL CARE NU SE BUCURĂ

CONNEX

Viitorul Sună Bine

** Prima şi a treisprezecea lună de abonament *** Numai cu conectare la CONNEX şi în limita stocului disponibil **** Preţul nu include TVA

* Nu se aplică serviciilor de date şi fax

Preoția - un dar numai pentru tinerii care și-o doresc cu adevărat

■ *pentru a ajunge preot ortodox, un tînăr trebuie să arate că poate trăi o viață virtuoasă* ■ *la formarea viitorilor preoți veghează "spiritualii"* ■ *mulți studenți din Facultatea de Teologie Ortodoxă sînt deja preoți sau diaconi* ■

Facultatea de Teologie Ortodoxă a Universității "Al.I.Cuza" din Iași a fost înființată după 1990, prin strădania mitropolitului Moldovei, ***IPS Daniel***. Pe lîngă specializarea Teologie Ortodoxă Pastorală, aceasta a inclus ulterior și alte secții, dublele specializări, pe jumătate laice: Teologie-Pedagogie, Teologie-Asistență socială, Teologie-Patrimoniu Cultural. La Pastorală sînt numai băieți, iar la celelalte secții predomină fetele. La Pedagogie se pregătesc viitoarele profesoare de Religie. La alegere, ele pot fi și profesoare de limba română. Specializarea Asistență-socială este o expresie a dorinței Bisericii de a se implica mai mult în viața comunității. ***"Absolvenții de Teologie-Asistență Socială își desfășoară activitatea în cadrul Bisericii, pe lîngă protopopiate. Ei sînt implicați în anchete sociale și în consiliere socială. Acolo unde asistentul social nu poate pătrunde, nu poate rezolva o problemă, el este ajutat de preot"***, a afirmat ***preot prof.dr. Mihai Vizitiu***, consilier în probleme de învățămînt al Mitropoliei Moldovei. Prezența preotului și ajutorul pe care îl poate da pentru rezolvarea unor probleme comunitare este marele avantaj al asistenților sociali, crede preot prof.dr. M.Vizitiu. ***"Toate problemele comunității trec pe la preot, prin actul spovedaniei"***, a argumentat acesta. ***"Biserica este singurul loc unde toți oamenii, indiferent de condiția lor socială, se adună laolaltă"***, a explicat, la rîndul său, ***preot lector Ion Vicovan***. Studenții de la Teologie-Patrimoniu Cultural sînt, de fapt, niște artiști ecleziastici. Aici se formează restauratorii de cărți și de icoane, pictorii de biserici și pictorii iconari. Vara, în vacanțe, fac practică la mănăstiri, iar în timpul anului, în laboratoarele facultății. ***"Restaurarea este o muncă de chirurg. Cărțile și icoanele sînt tratate în laboratoare speciale. Restauratorii își asumă și un risc, pentru că o carte bolnavă poate îmbolnăvi și un om"***, a spus preot prof.dr. Mihai Vizitiu. După absolvire, studenții de la Patrimoniu Cultural se pot angaja la Centrul de Restaurare al Mitropoliei. Pictorii trăiesc din contractele încheiate cu bisericile; la fel și iconarii.

"Preoția nu este o meserie; este o jertfă"

Toți studenții fac discipline teologice și merg la slujbe

Toți studenții de la Teologie, indiferent de specializare, urmează discipline teologice și participă de două ori pe săptămînă la programul liturgic. Miercurea și vinerea se trezesc dis-de-dimineață, mai precis la ora 5,00, pentru a fi la 6,30 la Sfînta Liturghie. Ei mai trebuie să meargă cel puțin la o slujbă de seară, la Vecernie. Pînă în acest an, programul cotidian al studenților era mult mai aglomerat. Prezența la biserică, de exemplu, era obligatorie în fiecare zi. ***"Conținutul disciplinelor teologice scot în evidență omul și au la bază principiile iubirii creștine, ale moralei creștine, care te îndeamnă să nu fii indiferent la suferința aproapelui"***, a explicat preotul Mihai Vizitiu. Studenții urmează cursuri de Studiul biblic al Vechiului și Noului Testament, de Teologie Dogmatică, de Istoria Bisericii. Rolul lor este foarte important pentru cariera absolvenților, crede preotul Mihai Vizitiu. ***"Un restaurator de icoane nu se poate apleca să lucreze asupra icoanei decît cu un sentiment sacru. Nu poate sta cu țigara aprinsă deasupra ei"***, a exemplificat părintele profesor Vizitiu. Aceeași pioșenie față de munca lor trebuie să manifeste și pictorii; privind bolta pictată a unei biserici, să poți avea impresia că cerul va cădea pe tine, tot după explicația părintelui Vizitiu.

Studenții de la Pastorală sînt îndrumați "sufletește" de un "spiritual"

"Spiritualii" sînt acei părinți din cadrul facultății care îi supraveghează pe studenți și îi îndrumă "sufletește". Îi pregătesc pentru Sfintele Taine și organizează meditații spirituale. Supraveghează prezența studenților la programul liturgic și comportamentul lor de zi cu zi, ținuta vestimentară. În funcție de toate acestea, "spiritualii" le acordă studenților calificative pentru purtare. Tot ei întocmesc caracterizările absolvenților pentru dosarul de hirotonie. ***"Spiritualii se ocupă de partea liturgică. Rolul lor este mult mai mare la seminariile teologice. Acolo, părintele spiritual este ca un pedagog, îl urmărește pe elev și îl supraveghează în cele mai mici detalii. La facultate, ei fac portretul studenților înaintea examenului de capacitate"***, a afirmat ***Alexandru Roman***, student în anul IV la Teologie Pastorală. Studenții dau examenul de capacitate preoțească înaintea hirotoniei. Este unul dintre cele mai importante momente din viața lor, iar aceasta în primul rînd pentru că îl susțin în prezența mitropolitului Moldovei și Bucovinei. ***"La Capacitate se testează, în primul rînd, modul nostru de gîndire. Avem de pregătit o anumită tematică, dar este mai mult orientativă. Contează în primul rînd cum ne prezentăm. În funcție de asta sîntem repartizați pe parohii. Cei buni, care au o anumită fermitate și se dovedesc luptători, sînt trimiși în parohii cu probleme misionare"***, a afirmat un alt student. Nu neapărat absolvenții pot da examenul de capacitate. Îl pot susține și studenții care au urmat Seminarul Teologic și vor să devină preoți parohi.

Preotul trăiește pentru ceilalți

După absolvire, toți vor să devină preoți. Pot fi hirotoniți numai absolvenții însurați sau cei care se călugăresc. Mulți studenți din facultate sînt deja preoți sau diaconi. În anul IV, de exemplu, sînt vreo 40 de preoți din cei 100 de studenți, după cum ne-a spus Alexandru Roman. Unii sînt doar diaconi, iar alții au chiar și parohie. Diaconii sînt inferiori preoților, nu au puterea acestora în a săvîrși cele sfinte. ***"Ei nu pot oficia Sfînta Liturghie. Au o putere harică mai mică"***, a explicat un student. Sînt și călugări care urmează facultatea, dar la fără frecvență. Întrebați de ce au dat la Teologie, studenții au ezitat să dea imediat un răspuns. ***"Ce aș putea să spun? Să mă apuc să fac declarații, ar părea false. Eu nu m-aș fi văzut să fac altceva"***, a spus Alexandru Roman. ***"Preoția nu este o meserie. Este o jertfă. Preotul trăiește pentru ceilalți. Este un vas ales"***, a afirmat, la rîndul său, ***Ionuț Mihăilescu***. ***"Sînt multe piedici pe care le ai de înfruntat ca să reziști. Trebuie să fii tare. Poți aluneca, dacă intri în anumite anturaje. Sînt și lucruri care te demoralizează. Cu toate astea, nu îmi pare rău că sînt ceea ce sînt. Tot asta aș face, dacă aș lua-o de la capăt"***, l-a completat Alexandru Roman. **(Emilia CHISCOP)**

Viața tinerilor care vor putea fi egalii Papei

■ *studenții Institutului romano-catolic din Iași se apropie, cu fiecare zi, tot mai mult de Dumnezeu* ■ *pentru a-i cîștiga iubirea, ei trebuie să renunțe la a avea o soție și copii* ■ *iubirea naturală devine pentru ei o contemplație, în timp ce scopul lor este de a sluji oamenilor prin iubirea față de Cel Atotputernic* ■

De peste 100 de ani, pe poarta Institutului teologic romano-catolic din Copou au intrat mii de tineri care au ales calea slujirii lui Dumnezeu. De la băiatul abia ieșit din adolescență, pînă la preotul auster, trainic, lipsit de slăbiciuni și reverii lumești, senior al parohiei și duhovnic al sufletelor oamenilor ce o populează, este o cale lungă și plină de "spinii" răbdării. Părintele ***Wilhelm Dancă***, prefect de studii, ne spune că tinerii știu din prima clipă, de cum intră în clădire, că trebuie să accepte un sacrificiu liber asumat, acela al unei iubiri mai mari decît toate celelalte de pe Pămînt; iubirea de Dumnezeu. El ne mai spune că orice tînăr care va ajunge preot ar putea ajunge episcop. Iar cum episcopii sînt, în diocezele lor, egalii Papei, oricare dintre acești tineri poartă în ei această perspectivă. De ce dragostea față de Dumnezeu înseamnă sacrificii pentru tînărul care alege preoția? De ce viitorul preot catolic, produsul final al educației din Institut, trebuie să renunțe la a avea o soție, copii, la petreceri și la alte satisfacții, de care ceilalți preoți ai confesiunilor creștine nu sînt frustrați în totalitate? La aceste întrebări răspund profesorul Wilhelm Dancă - prefect de studii, doctor în Filosofie - și cîțiva studenți ai Institutului teologic romano-catolic din Iași, într-un demers jurnalistic care își propune să ilustreze străduințele tinerilor care se pregătesc, în felul romano-catolic, pentru viața de preoție.

Cum se "antrenează" tinerii catolici pentru a deveni preoți

O vorbă de duh susține că Dumnezeu nu este nici catolic, nici ortodox, nici protestant, nici alb, nici negru, ci pur și simplu Dumnezeu. Cu toate acestea, oamenii, de cînd au devenit conștienți de existența Lui, Îl slujesc în chipuri diferite. Preoții catolici au, de altfel, același scop cu ceilalți, însă îl urmează pe căi diferite. Tinerii care se pregătesc să devină preoți catolici trebuie să dea, în schimb, ceva în plus față de cei ai altor rituri creștine pentru a ajunge la demnitatea rîvnită; renunțarea la multe satisfacții comune și mai ales la perspectiva de a se căsători și de a avea urmași. Băieții au timp să mediteze profund la acest lucru și se pot retrage, în primii ani de studiu, dacă ajung la concluzia că nu vor putea depăși această opreliște. ***"În general nu se întîmplă drame mari. Unii mai încearcă. Probabil ei au probleme înainte de a veni aici, nu sînt siguri pe alegerea lor. Atunci vin, mai stau un an doi, timp în care li se acordă o atenție deosebită din partea părinților spirituali, a duhovnicilor care îi asistă și îi îndrumă exact în vederea unei hotărîri juste"***, ne spune părintele Wilhelm Dancă. Deși renunțarea tînărului seminarist la o ipotetică familie este o motivație spirituală, impusă de tradiția Bisericii, ea este dictată și de necesitatea preotului de a fi liber. Părintele profesor Wilhelm este convins că un preot nu va putea sluji cu har în fața credincioșilor dacă îi este copilul sau nevasta bolnavă. Deoarece ei sînt formați într-un spirit auster, grijile de zi cu zi ar putea influența negativ prestația preotului. Apoi, faptul că deseori trebuie să plece dintr-un loc în altul trebuie să-i lase liberi. Interesant este că, din discuțiile cu studenții, perspectiva excluderii vieții conjugale nu este privită în sens negativ, ci ca o situație confortabilă. Cei cu care am vorbit, trecuți deja de primii ani în Institut, privesc viața fără familie și fără copii ca pe un huzur, lipsită de griji și se simt oarecum stînjeniți față de oamenii obișnuiți.

Fiecare zi este o luptă pentru anihilarea ispitelor

Însă ce cred oare cei foarte tineri, care vin de pe băncile școlii și nu sînt "copți" îndeajuns pentru a se proteja împotriva ispitelor? În primul rînd, au posibilitatea opțiunii, în timp. ***"Un tînăr, pînă la vîrsta de 24 de ani cînd este sfințit preot, are tot timpul să se maturizeze și să aleagă. Nimeni nu mă ține legat în Seminar. Acum pot să mă uit în jur, să mă orientez. Îmi consolidez această dorință, această alegere. Noi aici sîntem puși la încercare"***, spune ***Cristian Ignat***, student în anul III. Chiar de la intrarea în Institut am aflat că acești tineri nu se deosebesc cu nimic de ceilalți, decît în ceea ce privește viitorul lor: eterni celibatari. Problema ispitelor, ne spune mai departe părintele Wilhelm, se poate rezolva cu ajutorul părinților spirituali, al preoților profesori, care veghează îndeaproape la viața studenților. Totul este sub un control strict. Preotul catolic trebuie să fie un model. Cristian Ignat ne spune că a ales această cale pentru că îi oferă un țel greu de atins.

Provocarea sfințeniei răzbate din chipurile acestor tineri și, deși ei nu o arată, se poate ghici lupta care se dă în sufletul lor pentru a fi demni de iubirea cea mare. Le pun o întrebare: ***"Prea multă dragoste față de Dumnezeu nu vă poate îndepărta de oameni?"*** Răspunsul a venit promt: ***"Pentru a ajunge la oameni, să le îngrijești sufletul, trebuie să le oferi ceva material. Ceva cu care să poată construi, cît de puțin. De aceea trebuie să-i ajutăm pe oameni, pentru a ne putea apropia de ei"***, a mai afirmat Cristian Ignat. Colegul său ***George Ivan*** (anul IV) crede că iubirea față de Dumnezeu este o iubire concretă și exclude posibilitatea ca aceasta să fie ruptă de dragostea față de oameni. El exclude și posibilitatea ca viața austeră pe care acceptă să o trăiască să-i dea un sentiment de superioritate față de ceilalți. ***"Nu cred că se poate pune problema unei superiorități pentru că nu se știe în ce măsură viața altora implică mai multe sacrificii decît viața noastră. Sacrificiile noastre sînt că renunțăm, din punct de vedere uman, la anumite satisfacții, plăceri legitime. Dar în ceea ce privește zbuciumul sufletesc, de exemplu, într-o familie există foarte multe probleme. Se poate ivi, de pildă, problema unor copii care nu corespund gusturilor părinților, nefiind pe măsura iubirii pe care aceștia le-au oferit-o"***, este de părere George Ivan. Un alt student, ***Bogdan Cătană***, ne-a mărturisit că inițial tatăl său nu a agreat ideea ca el să urmeze Institutul și să devină preot. Chiar în relațiile cu foștii prieteni, colegi sau rude, Bogdan ne-a mărturisit că lucrurile s-au schimbat. ***"Mă întîlnesc în vacanțe cu prietenii, mă înțeleg cu toți foarte bine, însă pînă la urmă se opresc la un prag în fața mea, probabil că simt ceva la mine pe care ei nu-l au. De pildă, una dintre verișoarele mele mi-a spus clar și răspicat că nu crede că eu voi ajunge preot. Trec ușor peste lucrurile astea. Chiar și tatăl meu s-a convins că eu am ales o cale bună"***, ne-a spus Bogdan. **(Silviu LABEȘ)**

Dojana - cea mai ușoară pedeapsă a studenților teologi

Orice abatere de la rigoarea normelor de conduită prevăzute în regulamentul facultății atrage după sine pedepsirea studenților. Cea mai ușoară pedeapsă este dojana, urmată de avertisment. Pentru fapte mai grave, studenții pot pierde bursele de studiu și dreptul de a susține examenele în sesiuni. Dar cea mai gravă este pierderea "binecuvîntării", pe care aceștia o primesc la intrarea în facultate. Aceasta echivalează cu exmatricularea, fie pentru o perioadă de timp determinată, fie definitiv. ***"Se ajunge rareori la pedeapsa ultimă. Mai mult se dojenește"***, a spus ***Alexandru Roman***. Cu toate aceste reguli de comportament, studenții sînt de părere că nu au un regim de viață auster. ***"Regulamentele au scopul de a crea o anumită atmosferă, așa cum este firesc, de altfel. Nu sîntem măsurați la centimetru"***, a spus un alt student. Respectarea posturilor, spovedania și modul de petrecere a timpului liber, de exemplu, ține doar de pioșenia studenților. ***"Ne spovedim de cel puțin patru ori pe an. Dar asta depinde de ce simte fiecare. La fel este și cu posturile. La cantina căminului se dă numai mîncare de post, dar asta este tot o problemă de conștiință"***, a spus un student. **(E.C.)**

Disciplina de fier, rețeta ideală pentru călirea voinței

Problema disciplinei este fundamentală la Institutul romano-catolic din Iasi.

Preotul ***Wilhelm Dancă*** afirmă că studenții trebuie să respecte o ***"disciplină sacramentală"*** care duce în final la intimitatea cu Dumnezeu, la apropierea de El. Programul tînărului teolog începe dimineața, cu o rugăciune în comun, la care participă toți cei aproape 187 de studenți. Ei se întîlnesc la capela din interiorul clădirii. Urmează o meditație, pe care o ține un părinte spiritual - o altă temă în fiecare zi -, apoi Liturghia, micul dejun, după care pe tot parcursul dimineții se fac ore. După-amiezele tinerii și le petrec la studiul individual, la bibliotecă. O zi pe săptămînă se celebrează Liturghia în Limba latină, pe care studenții trebuie să o învețe bine, deoarece este limba oficială a Bisericii. Dintre limbile moderne - a mai precizat părintele prefect de studii - sînt favorizate italiana și germana. ***"Avem vizite și posibilități de contact cu teologi din aceste țări, de aceea punem accent pe aceste două limbi"***, a mai spus el. Studenții au voie să plece în oraș de două ori pe săptămînă, să meargă oriunde, în afară de locurile incompatibile cu viitoarea lor condiție. Punctele asimilate "iadului" din orașul Iași sînt discotecile, crîșmele, în general locurile unde tinerii aspiranți la preoție pot fi influențați în sens negativ. ***"A merge la o discotecă sau într-un local, altfel decît la o ocazie prilejuită de o nuntă, un botez etc, este incompatibil cu atitudinea unui tînăr care se pregătește la Institutul romano-catolic"***, a lămurit părintele Dancă. Ei trebuie să fie reținuți în ceea ce privește avansurile fetelor, lucruri care pe băieții arătoși nu-i ocolesc. Desigur, nu este ușor, ei trebuie să se antreneze pentru a rămîne "reci" și impasibili, lucru care de altfel se realizează prin modul de viață impus de rigorile Institutului. ***"Cei care nu pot respecta ceea ce trebuie respectat sînt trimiși acasă, să mai reflecteze. Pot veni după un an să încerce din nou, apoi, dacă tot nu se poate, renunță"***. În caietul studentului de serviciu există cîteva nume în dreptul cărora un tînăr plin de haz a scris "lăsat la vatră". În dreptul fotografiei unui seminarist, aceeași mînă a scris cu umor "caput", iar altul a fost cracterizat "sătul de română". Cert este că seminariștii trebuie să răspundă unor exigențe la care puțini oameni sînt pregătiți să faca față. **(S.L.)**

Doar sufletele alese pot cuceri "reduta" Institutului

Părintele prefect de studii Wilhelm Dancă (dreapta), împreună cu patru dintre studenții Institutului

Selecția studenților, ca și viața lor pregătitoare pentru preoție, se face mai ceva ca în armată, la trupele de elită. Tinerii trebuie să provină din familii onorabile, nedezbinate, fără părinți divorțați etc. ***"Tînărul trebuie să aibă experiența unei vieți de fidelitate, pentru că se pregătește și el la o viață de fidelitate. Altfel riscă să oscileze în alegerea lui"***, a explicat părintele profesor ***Wilhelm Dancă***. Atît candidatul cît și familia acestuia trebuie să fie cunoscuți în comunitate drept oameni așezați. Tînărul trebuie să vină la examen cu o recomandare din partea parohului de care aparține, care cu siguranță nu-l va indica potrivit pentru preoție dacă nu constată că este un creștin bun. De asemenea, candidații sînt supuși unor examene medicale serioase, deoarece trebuie să fie integri fizic dar mai ales psihic, pentru a putea accepta un regim de supunere și ascultare. Examenul se dă la Istorie, Limba Română, Muzică, Biblia, Catehismul și o limbă străină la alegere. La acest institut nu pot fi acceptați decît cei care provin din familii de catolici, spre deosebire de Institutul laic, aflat la Episcopie, unde pot învăța religie romano-catolică adepții oricărei religii. Aceștia din urmă nu vor putea fi însă preoți, ci învață pentru ei sau pentru a deveni la rîndul lor profesori. Se înțelege că doar băieții pot îmbrățișa preoția, fetele avînd posibilitatea de a deveni măicuțe după ce urmează un institut asemănător. Candidații pot proveni din rîndul absolvenților "micilor seminarii" sau ai altor licee. Cei care trec de toate "caznele" și încercările la care îi supun îndrumătorii lor spirituali, după 6 ani de studii sînt sfințiți preoți și pleacă să-și facă ucenicia alături de un paroh experimentat. De acum încolo, fostul tînăr seminarist, pe deplin pregătit pentru misiunea sa, va duce o viață în comunitate, în casele parohiale și în biserici, de unde va pleca doar pe ultimul drum. **(S.L.)**

Pagină coordonată de Silviu LABEȘ

Monitorul Financiar

NOUTĂȚILE ECONOMICE

România își va achita împrumutul la termen

Chiar dacă rezerva valutară a Băncii Naționale a României a scăzut cu aproape un miliard de dolari, ajungînd la 1,5-1,6 miliarde dolari (la care se adaugă rezerva de aur, de circa 930 milioane dolari), Finanțele dau asigurări că obligațiunile emise pe piețele internaționale vor fi răscumpărate. Ministrul Finanțelor, ***Traian Decebal Remeș,*** a declarat, ieri, că România va plăti la termen cei 800 milioane dolari necesari răscumpărării obligațiunilor emise pe piețele internaționale de capital, urmînd ca suma să fie acoperită din veniturile provenite din privatizare. În ultima vreme, au apărut informații, în special în presa străină, privind necesitatea refinanțării acestor datorii de către România, respectiv o renegociere a împrumuturilor și eventual o prelungire a scadenței de plată a obligațiunilor. Pînă în prezent, România nu a solicitat vreo renegociere a acestor împrumuturi. În luna mai, România trebuie să răscumpere obligațiunile emise pe piața japoneză în 1996, în valoare de 480 milioane dolari, iar în luna iunie trebuie să răscumpere obligațiunile de la Merrill Lynch, în valoare de 247 milioane dolari, lansate tot în 1996.

Bursă de Turism montan

Centrul de Informare și Promovare a Turismului Predeal a organizat prima bursă de turism montan din această zonă. La manifestare participă 50 de agenții de turism din țară și 22 de unități hoteliere, vile, cabane și pensiuni din zona Predeal-Azuga. Organizatorii speră ca, prin intermediul acestei burse de turism, societățile să își prezinte produsul, existînd posibilitatea ca și cele mai mici firme să se facă cunoscute. În cadrul bursei de turism montan sunt programate și o serie de seminarii privind strategia de dezvoltare a zonei turistice "Pasul schiorilor Azuga-Predeal", fiscalitatea în turism și promovarea întreprinderilor mici și mijlocii pe piața turistică. ***Mihai Veștea***, primarul orașului Predeal, prezent la inaugurare, a declarat că, în această vară, vor fi amenajate traseele turistice și cabanele din zonă, iar Executivul Primăriei și-a propus să preia, de la Romsilva, drumurile forestiere pentru a le introduce în circuitul turistic.

Agenția de Valorificare a Activelor Bancare va deveni operațională în aprilie

Ministrul Finanțelor, ***Decebal Traian Remeș,*** a anunțat la Comisia de buget-finanțe a Camerei Deputaților, că Agenția de Valorificare a Activelor Bancare, respectiv de recuperare a creditelor neperformante din sistemul bancar, va deveni operațională luna viitoare. Remeș a amintit că aceasta este una dintre condițiile impuse de organismele internaționale, FMI și Banca Mondială, pentru încheierea acordurilor de împrumut. O altă condiție este restructurarea Bancorex, a arătat ministrul Finanțelor. Agenția a fost înființată la sfîrșitul anului trecut, prin hotărîre de Guvern, iar prima sa sarcină este de a prelua creditele neperformante de la Bancorex, această operațiune constituind o etapă a procesului de restructurare a băncii.

Anul trecut, românii au trăit mai rău, în schimb au furat mai mult

■ *consumul populației în 1998 a scăzut, anul trecut, cu 3,7% comparativ cu 1997* ■ *prețul la servicii aproape s-a dublat* ■ *ponderea economiei "ascunse" în PIB a crescut cu încă două procente în 1998* ■ *în februarie, rata medie a inflației a fost de 2,9%, cu un procent mai puțin decît luna trecută* ■ *CNS estimează că rata inflației în martie nu va depăși 4%* ■

Produsul Intern Brut al României estimat pentru 1998 s-a cifrat la 338.670 miliarde lei, fiind în scădere cu 7,3% față de anul 1997, ca urmare a reducerii volumului de activitate și, în mod deosebit, a valorii adăugate brute în industrie și construcții, sectoare care contribuie cu 36,9% la formarea PIB, a declarat ***Victor Dinculescu***, președintele Comisiei Naționale pentru Statistică. La formarea PIB, circa 58,3% a reprezentat aportul agenților economici privați.

Consumul final a scăzut, anul trecut, cu 3,7% comparativ cu 1997. Totodată, consumul final al gospodăriilor populației s-a redus cu șase procente ca urmare a diminuării puterii de cumpărare a veniturilor populației. Produsul Intern Brut pe locuitor estimat pentru 1998 a fost de 15.050.100 lei, față de 11.110.000 lei în 1997. În dolari, PIB pe locuitor în 1998 a fost de 1.692 dolari, comparativ cu 1.975 dolari pe locuitor în 1997.

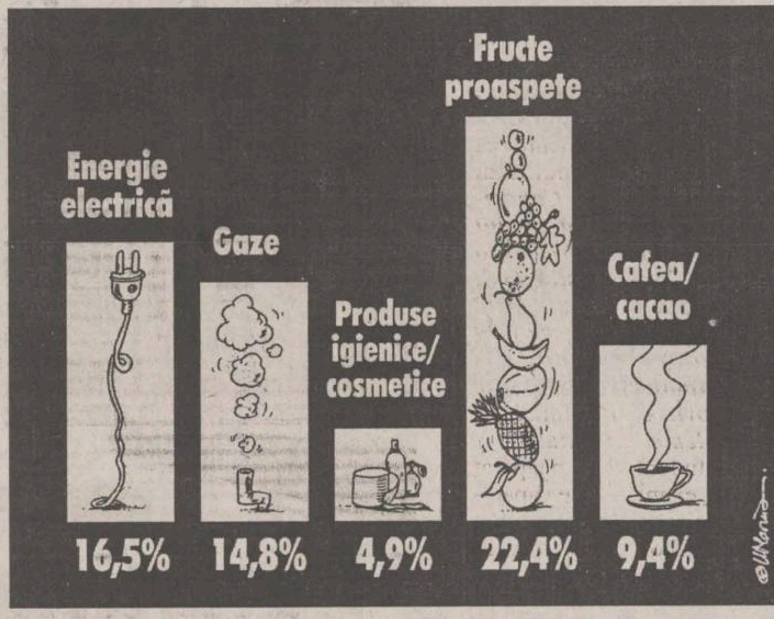

Cele mai mari creșteri ale prețurilor în luna februarie

Producția industrială și investiții în scădere

Producția industrială realizată în luna ianuarie 1999 a fost mai mică cu 7,8% în volum absolut și cu 4,8% în condiții comparabile din punct de vedere al numărului de zile lucrătoare, consecință a reducerilor înregistrate în toate sectoarele industriale. Investițiile efectuate în economia românească în anul 1998 au însumat 45.343 miliarde lei, fiind în scădere, în termeni reali, cu 18,6% comparativ cu anul 1997. În anul 1998, investițiile din sectorul privat au totalizat 19.481 miliarde lei, cu 13,6% mai reduse față de 1997, fiind orientate cu precădere spre achiziționarea de utilaje și mijloace de transport.

Cel mai mare deficit comercial din ultimii ani

Deficitul balanței comerciale a României a fost, în anul 1998, de 3,52 miliarde dolari, față de 2,84 miliarde dolari în 1997, situîndu-se la cel mai ridicat nivel din ultimii nouă ani, informează Comisia Națională pentru Statistică. Importurile CIF realizate pe parcursul anului trecut au însumat 11.821 milioane dolari, cu 4,8% mai mult față de anul precedent, în timp ce exporturile nu au reușit să depășească 8.299 milioane dolari, fiind în scădere cu aproape 2% față de 1997.

12 locuințe construite pentru 10.000 de locuitori

Numărul locuințelor date în folosință în 1998 a fost de 27.999, în scădere cu 1.922 locuințe față de anul 1997, revenind, în medie, 1,2 locuințe la 1000 locuitori, a anunțat Victor Dinculescu, președintele Comisiei Naționale pentru Statistică. Din totalul locuințelor terminate, 87% au fost realizate din fondurile populației, fiind construite, preponderent, în regie proprie, cele construite de societățile specializate în contractarea, construirea și vînzarea locuințelor către populație reprezentînd numai 2,2% din total. **(Vlad MACOVEI)**

Un procent în minus la inflația din februarie

Rata medie a inflației în luna februarie 1999 a fost de 2,9 %, în scădere față de nivelul înregistrat în luna ianuarie 1999, de 3 %, informează Comisia Națională pentru Statistică. Cele mai mari creșteri de prețuri, de 3,4 %, au fost înregistrate la mărfurile nealimentare. Tarifele practicate la servicii s-au majorat în cursul lunii februarie cu 2,7 % iar prețurile mărfurilor alimentare au crescut cu 2,5 %. Rata inflației anunțată pentru luna februarie, de 2,9%, este mai mică decît așteptările, ceea ce arată că influențele în prețurile bunurilor de consum, determinate de majorările de prețuri la energie și gaze naturale și de puternica devalorizare a monedei naționale, sînt mai reduse, a apreciat ***Gabriela Șendroiu***, directorul de analiză pentru România a grupului austriac Creditanstalt.

Rata anuală a inflației în anul 1998, indicator care desemnează creșterea medie a prețurilor de consum comparativ cu 1997, a fost de 59,1%, consecință a creșterii prețurilor mărfurilor alimentare cu 48,4%, a celor nealimentare cu 60,2% și cu 92,1% la servicii. Raportul dintre indicele cîștigului salarial mediu nominal net și indicele prețurilor de consum (puterea de cumpărare a populației) a fost de 106% față de anul 1997 și de 58,9% comparativ cu octombrie 1990. Cîștigul salarial mediu nominal lunar brut pe economie, în 1998, a fost de 1.357.132 lei, iar cel net de 1.073.898 lei.

Economia subterană a mai săpat două procente în PIB

■ *ponderea în PIB a acestei economii a crescut la 21%, estimează CNS*

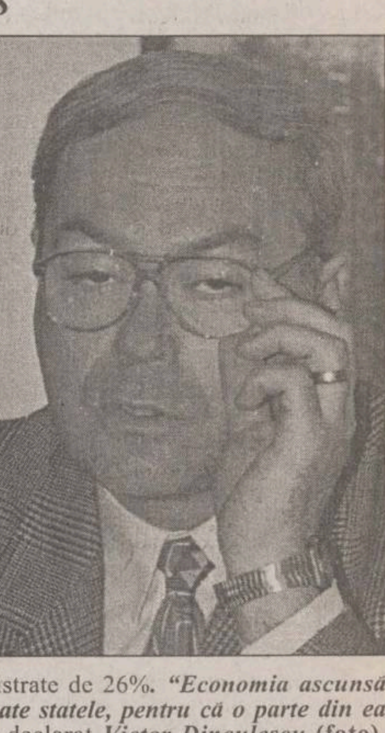

Ponderea în Produsul Intern Brut estimat pentru 1998 a economiei neînregistrate din România este de circa 21%, în creștere față de 1997, cînd aceasta se cifra la aproximativ 19%, a anunțat conducerea Comisiei Naționale pentru Statistică (CNS).

Economia neînregistrată sau "ascunsă" desemnează veniturile obținute în urma unor activități cum sînt cele casnice, cele prestate în timpul liber de șoferii de taxi, de medici sau profesori, care nu sînt înregistrate la administrațiile financiare, dar și activități nedeclarate ale societăților comerciale sau alte tipuri de fraude fiscale. În sectorul de construcții, spre exemplu, CNS estimează un volum al economiei neînregistrate de 26%. ***"Economia ascunsă este, într-un fel, acceptată în toate statele, pentru că o parte din ea rezolvă problemele sociale"***, a declarat ***Victor Dinculescu*** **(foto)**, președintele Comisiei Naționale pentru Statistică.

Benzina nu va da foc inflației din martie

Rata inflației în luna martie nu va depăși 4%, în pofida așteptărilor ca acest nivel să fie mai mare ca urmare a influențelor majorării accizelor la carburanți, a declarat ***Constantin Chirca***, vicepreședintele Comisiei Naționale pentru Statistică. El spune că ponderea prețurilor la carburanți în prețul de cost al produselor de pe piață se situează în jurul a numai 5-6%. Vicepreședintele CNS apreciază că scumpirile se vor produce cu precădere în zona serviciilor, a căror pondere în totalul cheltuielilor populației este, însă, de numai circa 12%, în timp ce mărfurile alimentare dețin o pondere de peste 50%, iar cele nealimentare, de 37%.

Dolarul a atins cota 14.000 la casele de schimb

Leul a continuat să se deprecieze. Cursul oficial al BNR a ajuns ieri la 13.469 lei pentru un dolar american, cu 149 lei mai mult față de ziua precedentă. Astfel, dacă ieri dimineață dolarul se putea cumpăra de la casele de schimb cu 13.500-13.650 lei, după-amiază, cursul la vînzare a sărit pînă la 13.700-13.850 lei și chiar 13.999-14.000 lei. Astfel, unele birouri de schimb valutar, care nu au modificat cursul prea mult rămăseseră fără dolari. ***"A fost o zi destul de slabă, atît cerere cît și oferta fiind scăzute. Totuși nu am rămas fără valută. De fapt s-a revenit la cursurile pe care le-am avut luni"***, ne-a precizat ***Miluța Butnaru,*** operator al casei de schimb "Cambio". Trebuie precizat că de la începutul lunii martie, leul s-a depreciat cu aproximativ 5% față de dolar. **(L.P.)**

Conducerea de la Tepro dă înapoi

■ *concedierile au fost amînate pînă pe 30 aprilie*

Concedierile de la "Tepro" vor fi amînate pînă la data de 30 aprilie, au decis ieri, după mai multe ore de negocieri, conducerea firmei și reprezentanții sindicatului "Metarom", la care este afiliat sindicatul liber "Tepro". ***"Am decalat preavizele, date deja, pînă pe 30 aprilie. Pînă atunci, toți cei care au fost dați afară au posibilitatea de a conetsta decizia de disponibilizare",*** ne-a declarat ***Andreiu Cătoiu***, directorul general al firmei. El a adăugat că toate contestațiile făcute de salariați vor fi analizate de conducerea firmei, care va verifica din nou evaluarea făcută salariatului de către șeful lui, pentru a vedea dacă contestația este întemeiată.

"Am discutat cu conducerea firmei tocmai penru că ei nu acceptă să negocieze cu actuala conducere a sindicatului, pentru că acesta nu are recunoașterea Judecătoriei. Prin această prelungire, sindicatul are răgazul de a obține o hotărîre judecătorească în ceea ce privește conducerea recunoscută, cu care managerul să poată discuta", ne-a declarat ***Constantin Mănăilă,*** vicepreședintele Federației Naționale Sindicale "Metarom", care reunește sindicatele din metalurgie din întreaga țară.

Conflictul de muncă a izbucnit în februarie, cînd noul patron ceh al "Tepro", "Zelezarny Veseli" a anunțat programul de concedieri. De atunci, conducerea firmei și sindicatul nu au negociat programul de restructurare al firmei, pentru că liderii de sindicat nu au fost recunoscuți de patronat. În același timp, fosta conducere a sindicatului a reclamat faptul că alegerile n-au fost statutare, deci pînă pe data de 24 martie, cînd judecătoria a fixat termen, patronatul nu vrea să negocieze, însă a continuat programul de disponibilizare. Această amînare la care s-a ajuns ieri, dă răgaz atît oamenilor, cît și conducerii, care are interesul ca în martie să se lucreze, pentru a putea onora comenzile pe care le are. **(Cristina SAVA)**

Curs calculat de BNR, 10.03.1999

13.469 lei/dolar

7.543 lei/marcă

Și străinii ne vor putea cumpăra firmele în rate

Noua lege a privatizării va permite plata în rate a acțiunilor cumpărate de toți investitorii, a declarat președintele FPS, ***Radu Sîrbu*** **(foto)**, la Comisia de politică economică a Camerei Deputaților. El a precizat că societățile comerciale vor fi împărțite în funcție de situația economică, zona geografică și nivelul investițiilor existente, precizînd trecerea prin Parlament a noii legi pînă la sfîrșitul acestei luni este cerută insistent de Banca Mondială cît și FMI. El a mai arătat că Banca Mondială ar fi "dorit" ca societățile comerciale să fie "iertate" de datorii în momentul privatizării, dar, în opinia sa, acest acest lucru nu este posibil pentru că "nu ar mai plăti nimeni" aceste datorii. Radu Sîrbu a declarat că modalitatea prin care va fi rezolvată această problemă, prin noua lege a privatizării, se află încă în negociere, arătînd că a propus două variante: vînzarea societăților la un preț mic, cu eșalonarea datoriilor sau declanșarea procedurii de lichidare a societăților cu datorii și vînzarea datoriilor ca active. ***"Acordarea de facilități este bună, în condițiile în care în prezent investitorii nu prea au nici o facilitate. Cred că aceste facilități vor duce la o creștere a numărului de firme privatizate, pentru că, în 1997 cînd s-a renunțat la anumite facilități, numărul contractelor a scăzut"***, a apreciat directorul susursalei Iași a FPS, Felix Hrestic. Radu Sîrbu a afirmat că mai sînt în discuție unele propuneri care să fie incluse în noua lege a privatizării, printre care și descentralizarea procesului de privatizare și acordarea unor competențe Ministerului Industriei, Ministerului Transporturilor și Minsterului Agriculturii. Sîrbu a precizat că și în cazul acordării unor competențe acestor ministere privatizarea marilor companii va fi realizată cu specialiștii FPS. Președintele FPS a mai arătat că soluția vînzării societăților comerciale către asociațiile salariaților nu a fost cea mai fericită, societățile privatizate astfel rămînînd decapitalizate și netehnologizate. În plus, 13-14% din contractele încheiate de aceste asociații au fost reziliate din imposibilitatea achitării banilor. El a precizat că începînd din 1996 FPS nu a mai pus accentul pe acest tip de privatizare și, în consecință, numărul contractelor semnate cu investitori străini a crescut, ca și sumele încasate în dolari. Radu Sîrbu a arătat că, la începutul anului 1999, FPS mai deținea un capital social neprivatizat de 26.000 miliarde lei. În primele două luni a fost privatizat un capital social de 1.870 miliarde lei, ceea ce înseamnă că la sfîrșitul anului jumătate din capitalul social al FPS va fi privatizat, a conchis Radu Sîrbu. **(C. S)**

Două femei au promis peste un miliard pentru "Trans - Service"

■ *licitația cu strigare organizată ieri la FPS Iași pentru 97% din acțiunile firmei a fost cîștigată de firma "Magdalena" SRL, la care acestea sînt asociate*

"Trans - Service" Iași a fost adjudecată ieri de firma "Magdalena" SRL, care a promis peste un miliard lei pentru 97% din acțiunile scoase la licitație. ***"La licitație au participat o persoană fizică și o firmă, firma fiind cea care a cîștigat licitația. Prețul de adjudecare a fost mai mare decît cel de pornire, dar nu este vorba de o creștere spectaculoasă",*** declara ***Felix Hrestic***, directorul sucursalei Iași a Fondului Proprietății de Stat. Firma are un capital social cu puțin peste 1 miliard lei, iar cota scoasă la vînzare de FPS în licitația de ieri a fost de 97,48% din acțiunile firmei. Ca atare, cîștigătorul licitației, firma "Magdanela" SRL, înființată acum cîteva zile, pe 8 martie, a cumpărat practic, toată firma. Totuși, chiar dacă prețul n-a crescut spectaculos, la prețul de pornire al licitației valoarea estimată de FPS pentru "Trans Service" a fost de 1.078.974.000 lei. Firma "Magdalena" SRL are două asociate: Haliga Magdalena Elena și Trandafirescu Nicoleta Camelia, care participă în proporții egale la capitalul social al firmei. "Trans-Service", prețuită în opinia FPS la peste un miliard de lei are ca obicet de activitate transportul și reparațiile auto. Printre activele firmei se numără un atelier de reparații și circa 20 de camioane. Conform celor declarate de directorului sucursalei Iași a FPS, contractul va fi semnat peste o săptămînă. **(C. S)**

Afaceri fără frontiere:

Catalogul EUROPAGES

EUROPAGES este titlul unui catalog european unic, tradus în **6** limbi, editat în **1 200 000** de exemplare și distribuit în **30** de țări europene. Cu o rată de consultare excepțională, EUROPAGES este editat sub formă de catalog, pe CD-ROM și pe Internet. În EUROPAGES puteți găsi cei mai buni funizori, cele mai avantajoase oferte și cei mai serioși parteneri. Aveți acces la clienți altfel inaccesibili, sunteți alături de cei mai buni furnizori europeni și aveți șansa cuceririi unor noi piețe în Europa.

Înscrierile în catalogul EUROPAGES 2000 se fac până la 31 mai 1999 prin:

necomm
Tel.:032-211525
Fax:032-270415
E-mail: sales@necomm.ro

Cumpără mai bine, vinde mai mult!

B.R.D.
■ Sucursala IAȘI - str. A. Panu 1B-2A ■ Agenția A.Panu - bd. Ștefan cel Mare și Sfînt 53
■ Agenția Independenței - str. Vasile Conta 1 ■ Agenția TG. FRUMOS - str. Cuza Vodă 7
■ Program de lucru: 8.30-14.00; 15.30-17.00

procente pe an

NR. CRT.	Disponibilități în:	CATEGORII DE CLIENȚI:	PLATA DOBÎNZII SE EFECTUEAZĂ	30 ZILE	60 ZILE	90 ZILE	180 ZILE	270 ZILE	365 ZILE	730 ZILE	1095 ZILE
1.		Persoane fizice	la expirarea termenului	-	-	53	55	57	61	75	90
2.		Persoane fizice	lunar	50	51	52	53	54	55	-	-
3.	Lei	Persoane juridice	la expirarea termenului	50	51	52	53	54	55	-	-
4.	USD	Persoane fizice și juridice	lunar	4.65	-	4.75	5	5.1	5.25	-	-
5.	DEM			3.3	-	3.35	3.5	3.55	3.6	-	-

Pentru toate operațiunile efectuate în contul dvs. de depozit

BRD NU PERCEPE COMISIOANE.

Depozitele constituite de persoane fizice beneficiază de garanția Fondului de garantare a depozitelor în sistemul bancar.

COOPERATIVA DE CREDIT BANCA POPULARĂ

"MINERVA"

vă oferă începînd cu data **14.01.1999** următoarele dobînzi pentru depunerile la termen:

1 lună ... 64% pe an — **6 luni ... 67% pe an**
3 luni ... 68% pe an — **12 luni ... 70% pe an**

Relații suplimentare la sediul din strada Costache Negri nr. 10 (în spatele Halei Centrale), tel. 143.000.

Banca Transilvania
■ Sucursala IAȘI - str. Ghica Vodă 3A
■ Tel. 216770, 215011, fax: 216770

DOBÎNZI AVANTAJOASE LA DEPOZITE

Clienții Băncii Transilvania beneficiază acum de dobînzi mult mai atractive pentru constituirea de depozite

	Persoane fizice	Persoane juridice
1 lună	55%	52%
3 luni	55%	52%
6 luni	50%	47%
9 luni	47%	44%
12 luni	45%	42%
Suma minimă:	300.000 lei	25.000.000 lei

Dobînzile sînt ferme pe toată perioada contractului de depozit. Banca Transilvania nu percepe comision la depunerile de numerar.

Certificate de depozit cu discount:

dobînda nominală 52,00%/an
randament 59,77%/an
valoarea absolută a dobînzii de plătit pentru certificatele din:
seria B 1.000.000 lei 130.000 lei
seria A 500.000 lei 65.000 lei

Vă așteptăm la sediul băncii:
Luni - Vineri: 8.00 - 18.00; Sîmbătă: 9.30 - 12.30

Monitorul Editoriale

NAȚIONAL

România a băgat polonicul în petrolul caspic

Anul trecut, cînd era vorba despre petrolul caspic, se vorbea cu precădere despre disputa pe marginea alegerii principalei rute de transport spre Occident. Nu se știa atunci dacă grosul petrolului caspic va merge spre Europa și SUA prin Ceyhan (port turcesc la Marea Mediterană) sau prin Supsa (port georgian la Marea Neagră). Între timp, disputa a rămas - cel puțin deocamdată - fără obiect. Decizia privind alegerea principalei rute de transport trebuia luată la sfîrșitul anului trecut de AIOC, principala companie internațională care gestionează petrolul caspic. Dar, la reuniunea de anul trecut nu s-a întîmplat nimic. Și aceasta, din două motive. În primul rînd, disputele dintre Statele Unite - care susțin varianta extrem de costisitoare prin Ceyhan - și marile companii internaționale - care doresc folosirea conductei deja existente dintre Baku și Supsa - au rămas de nedepășit. Așa că decizia urmează a fi luată la sfîrșitul acestui an sau la începutul următorului. În al doilea rînd, prețul petrolului a scăzut dramatic în ultima vreme, ceea ce nu a justificat, în calculele de piață ale companiilor, desfășurarea unor investiții de amploare care ar fi vizat crearea altor infrastructuri.

De faptul că marile companii au hotărît să folosească infrastructurile deja existente profită, iată, în primul rînd România. Rafinăria Petrotel din Ploiești, aflată în proprietatea Lukoil, a cîștigat alaltăieri, la Baku, licitația privind rafinarea unei cantități importante de petrol caspic tranzitat prin Supsa.

Mărimea contractului nu este impresionantă - cantitatea de un milion de tone de țiței ce urmează a fi rafinată la societatea ploieșteană nu este foarte mare, dar semnificația sa este excepțională. Este un semn că România este luată în seamă în efortul ei a se cupla la drumul petrolului. Este un semn că legăturile diplomatice ale României cu Azerbaidjanul, principalul gestionar al petrolului din Marea Caspică, dau în sfîrșit rezultate. Apoi, se dovedește că vînzarea rafinăriei Petrotel - muribundă înainte de privatizare - către Lukoil, o foarte influentă și eficientă companie, a fost o bună afacere pentru statul român. Contractul abia încheiat va asigura mai mulți bani la buget și mai multe locuri de muncă. Cum rafinăria Petrotel are o capacitate anuală de prelucrare de peste 4 milioane tone de țiței, Lukoil speră să aducă și mai mult petrol caspic pentru a fi rafinat în România. Tehnologia din Petrotel nu este tocmai învechită și este oricum mai bună decît cea rusească. Dacă lucrurile merg bine, occidentalii nu vor avea rețineri să facă afaceri cu România și să încurajeze tranzitarea a cît mai mult petrol caspic prin Marea Neagră. **(Adrian CIOFLÂNCĂ)**

SPORT

De ce a eșuat Mircea Lucescu la Inter?

După ce, marți seara, Inter a fost eliminată de Parma în semifinalele Cupei Italiei, încă un drum s-a închis pentru echipa lui Lucescu. Milanezii mai au o șansă de a salva acest sezon penibil miercurea viitoare, cînd dispută returul sferturilor de finală în Liga Campionilor, cu Manchester United. E totuși greu de crezut că Inter, în forma arătată în ultimele săptămîni, va reuși să se ridice peste nivelul liderei din Premier League. În acest caz, se poate vorbi de un eșec total al fotbaliștilor neroazzurri în acest sezon și - în bună măsură - de un eșec al lui Lucescu ca antrenor pe banca milanezilor. Cauzele pentru care cel mai bine cotat tehnician român a ratat șansa de a se impune la un club cu faimă nu sînt greu de descifrat pentru cei care au privit cu atenție ultima sa "aventură" în Il Calcio.

În primul rînd, Lucescu a fost pus pentru prima dată în situația de a lucra cu un grup de adevărate vedete ale fotbalului mondial. Cel care pînă atunci își făcuse un titlu de glorie din a prelua echipe mici, fără nume și a le urca pe piscurile gloriei, de a scoate staruri din jucători de care nu auzise nimeni, a trebuit să lucreze cu Ronaldo, Roberto Baggio ori Djorkaeff, jucători cărora nu mai trebuia să le explice cum să lovească balonul ori cum să sară la cap, ci care trebuiau motivați să joace la victorie meci de meci, să facă din acest amalgam de vedete adunate din întreaga Europă și America de Sud un mecanism care să funcționeze fără cusur. Lucrurile au evoluat bine în primele săptămîni după sosirea lui "Luce" la Milano, atunci cînd echipa își regăsise apetitul ofensiv, rezultatele bune începuseră să apară și suporterii își recăpătaseră încrederea în posibilele viitoare performanțe ale echipei. Numai că, de la sfîrșitul lui ianuarie, Inter a început să joace tot mai slab, alternînd înfrîngerile neașteptate cu remize chinuite și victorii de conjunctură. S-a pierdut "trenul" campionatului, apoi cel al Cupei și nici în Liga Campionilor situația nu e mai roz. Celor care s-au trezit atunc. să spună că, de fapt, lotul lui Inter e "subțirel" valoric și că - în afara cîtorva jucători de super-clasă - restul sînt mult sub media cerută la o echipă de vîrf a Europei, li s-a răspuns că Inter, cu aceiași jucători, a reușit anul trecut să cîștige Cupa UEFA și s-a bătut pentru titlu în Seria A pînă în penultima etapă a campionatului. Nu putem aprecia acum dacă Lucescu a eșuat în a se impune în fața unor jucători cu o individualitate puternică sau n-a avut fotbaliștii pe care îi dorea el pentru a-și impune ideile proprii, dar e cert că trecerea de la un club ca Rapid, unde toată lumea îl privea ca pe Mesia, la Inter, unde nu a fost decît "înlocuitorul lui Simoni", n-a fost deloc ușoară.

Apoi, Lucescu a lucrat conștient în permanență de faptul că la vară locul său va fi luat de Lippi și că ceea ce încearcă să facă el acum este o operă de conjunctură. Președintele clubului milanez, Moratti, i-a cerut să facă o echipă care să joace bine și spectaculos și abia apoi să obțină rezultate, iar românul știa că acest lucru nu se poate realiza în numai șase luni. Odată cu plecarea lui Lippi de la Juventus, cînd devenise clar pentru toată lumea că viitoarea destinație a acestuia este Inter, jucătorii milanezi au resimțit și mai acut atmosfera de provizorat în care se află echipa, iar această stare de lucruri nu putea să nu se răsfrîngă asupra jocului. Altfel spus, Lucescu a trebuit să-și impună punctul de vedere în condiții dintre cele mai dificile: la început nu era decît cel care îi luase locul (pentru mulți, în mod nemeritat) lui Simoni, iar apoi devenise cel care, orice s-ar fi întîmplat, îi pregătea doar locul lui Lippi. Și într-o poziție și în cealaltă, neîncrederea multora din jurul său i-a fost o piedică grea... Altfel spus, Lucescu a pierdut marele pariu cu Inter nu din cauza incapacității sale profesionale (ar fi penibil să vorbim de așa ceva tocmai în cazul său!), ci a conjuncturii nefaste în care a fost nevoit să-și facă treaba. Dar acesta a fost un risc pe care și l-a asumat în momentul în care a acceptat să preia pe Inter doar pentru jumătate de sezon. **(Ion TEODOR)**

PIATRA DIN CALDARÎM

Mentalitate de cerșetori

Ionel OANCEA

arhitect-șef al municipiului Iași

Nenorocirea României de astăzi are chipul cancerului care distruge, în adîncime, structura vieții comunitare. Este o boală întreținută de cetățeni, prin toate mijloacele, indiferent de poziția lor socială. Unul dintre ele, utilizat pe scară largă, este cerșetoria. Un lung, întortocheat lanț al slăbiciunilor - pornind de la acela care într-adevăr are nevoie de pomană și ajungînd la rangul de politică de stat - se desfășoară în întreg spațiul carpato-danubian cu scopul precis de a înlocui munca eficientă și cinstită. Este uimitor să descoperi cîte feluri oficializate de cerșetorie există în societatea noastră. Este uimitor să descoperi în același individ boierul sau pomanagiul, funcție de situație... Aceste ipostaze, de lingușitor și lingușit, sînt susținute de un comportament adecvat, cizelat cu migală în lungul timp istoric în care noi, românii, am pendulat între sferele de interese ale vecinilor puternici.

Am redescoperit caragialeștile trăsături ale unor astfel de inși duplicitari într-un recent contact pe linie de serviciu cu funționari din structurile centrale, ministeriale ale patriei noastre (!). A fost o experiență nu lipsită de subtilitate, suficient de pregnantă pentru a merita să fie împărtășită.

Dacă, provincial fiind, deschizi încetișor ușa unui birou din capitală, vezi în prima clipă trei-patru persoane cu gîndurile duse în diverse direcții. O damă își face pasențe cu ajutorul unui computer Pentium din ultima generație, un domn admiră, de sus, peisajul Bucureștiului, unul își sprijină fruntea în palmă privind în golul existențial apărut în juru-i... Îndată ce intrusul este adulmecat, chestie de fracțiune de secundă, se întîmplă miracolul: se scufundă cu toții în problemele grave, urgente, fără sfîrșit ale zilei! Preocuparea pentru muncă devine așa de intensă, încît, este de-a dreptul evident, o întrebare nu poate decît să deranjeze. Este o aparență bine regizată întrucît, dacă insiști într-un anume fel, eventual cu teatrală umilință și insinuări, destul de repede cineva, întrerupt pe fluxul tehnologic al trebii, apleacă urechea, te ascultă... Minunat! Afli că altcineva îți poate rezolva problema, iar acela se află la biroul de vis-a-vis. Îndrumarea este însoțită de jocul inteligent al privirii, așa încît descoperi imediat o persoană care tocmai încearcă să pună ordine în zecile de hîrtii și dosare savant împrăștiate pe birou. Respectivul funcționar pare să știe deja că ești "clientul" lui. Dînsul își va sacrifica clipe prețioase din timpul ce, nemilos, curge. Este un mare succes faptul că începe să-ți iscodească dosarul, că descoperă enervant de rapid mai multe defecțiuni, că îți explică mersul dosarului prin birourile ministeriale, că cineva de sus trebuie... impulsionat. Orice replică e fără rost întrucît, e limpede ca lumina zilei, "dînsul" nu vrea să te încurce. Dimpotrivă.

Odată depășite aceste delicate momente de contact, odată ce toate chestiunile au fost rezolvate prin corecta lor înțelegere, atmosfera din birou se destinde. Dama își reia pasențele computerizate, domnul recade în contemplarea Bucureștilor, iar eu încep, cu salvatorul meu, o agreabilă convorbire de două-trei ceasuri în care dezbatem mai toate problemele vitale ale țărișoarei noastre.

Părăsesc ministerul cu sentimentul acut al lipsei de perspectivă pentru o întreagă națiune care își permite să plătească astfel de suprastructuri. Este nevoie să facem pomană cu funcționarii din ele? De unde asemenea ineficientă boierie? Dacă după zece ani de evoluție postrevoluționară am ajuns cu reforma abia în acest punct înnodat de birocrație, este ridicol să ne imaginăm că vom putea trăi în această țară, vreodată, omenește... ■

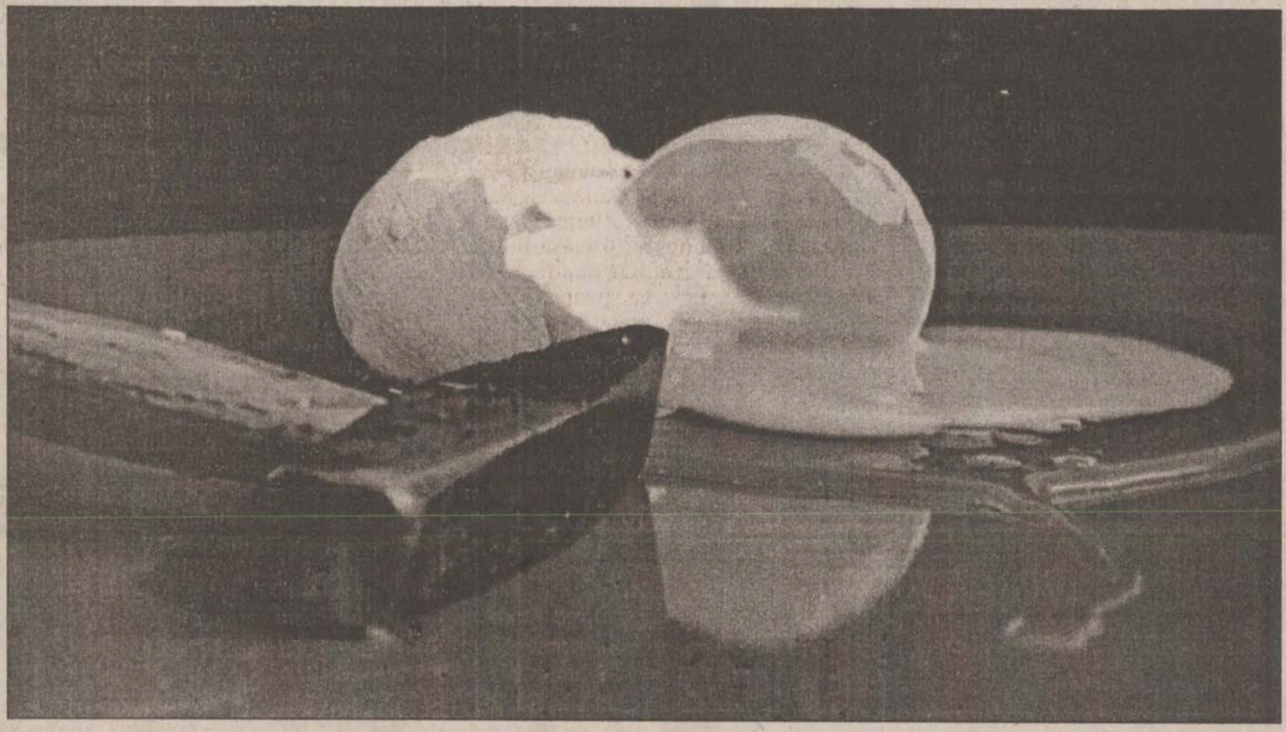

CU OCHII PE HARTĂ

Samba financiară (I)

Tiberiu BRĂILEAN

lector dr. la Universitatea "Al.I. Cuza"

În plină recesiune economică, după ce și Carnavalul și-a luat, precum zeul Baal, ofranda anuală de suflete tinere, Brazilia a fost potopită de ape, parcă pentru a confirma zicala că un necaz nu vine niciodată singur. Apa însă trece, frumoasele amazoane metise se trec și ele, numai criza financiară rămîne, ca un blestem.

Dinspre stînga, acuzele pentru această situație țintesc procesul de mondializare economică. Dar " a asigura că mondializarea a provocat criza actuală este aproape același lucru cu a blama revoluția industrială pentru deraierile înregistrate în primii ani ai căilor ferate (...). Nici un sistem construit vreodată nu asigură mai bine alocarea resurselor economice precum capitalismul pieței libere" (Reginald Dale, ***International Herald Tribune,*** 18 sept. 1998).

La Davos, ministrul argentinian de finanțe, Domingo Cavallo, a propus pentru Brazilia un Consiliu monetar și legarea ***realului*** de dolarul american, așa cum procedase și Argentina în 1991, cu relativ succes: "Nu există - susține Cavallo - decît două moduri de a conduce o politică monetară în țările emergente. Fie rata de schimb fluctuează, dar cu o politică a ratei dobînzii foarte strictă, care va afecta economia, fie se stabilește o legătură fixă (peg) cu dolarul". (Adevărul, 2 februarie 1999).

Deși ideea nu a fost îmbrățișată de majoritatea specialiștilor, ea nu este de neglijat și considerăm că ar fi recomandabilă și pentru România, în situația actuală, în care politica monetară restrictivă și liberalizarea cursului de schimb par a-și fi epuizat virtuțile în condițiile gravelor întîrzieri în restructurarea economiei reale, a lipsei unor politici bugetare și sectoriale credibile și eficiente.

Regîndirea obligatorie a mix-ului de politici economice ar putea include o asemenea ancoră monetară, legînd leul de dolar și/sau euro, alături de măsurile necesare pentru stimularea exporturilor și reducerea importurilor, pentru evitarea efectelor potențial negative asupra balanței comerciale și a celei de plăți externe, relaxarea creditului intern cu efecte asupra creșterii, în condiții de sporire ușoară a inflației, datorată stabilității cursului. Toate acestea ar trebui însoțite de măsuri de relaxare fiscală, cu reducerea la minimum a evaziunii, de eficientizare la nivel microeconomic ș.a. ***De facto,*** agenții își gîndesc de mult afacerile în dolari sau în mărci germane. Acest consiliu monetar este un proiect pe care îl putem realiza și singuri - cu cît mai repede, cu atît mai bine - și nu înțeleg de ce trebuie să așteptăm să ni-l impună alții din afară, situația agravîndu-se între timp.

Dar să revenim la cazul brazilian, care mi se pare foarte sugestiv în susținerea ideii că moneda trebuie apărată, dar nu cu orice preț.

Președintele Fernando Cardoso (sociolog de profesie) este cel care, în 1994, ca ministru al economiei, a învins hiperinflația ce devasta Brazilia, lăsînd, în același timp, un vast plan de privatizări. Dar șomajul și inegalitățile sociale au explodat în "junglele" urbane ale țării, iar vechile monopoluri moștenite din vremea dictaturilor militare - al capitalului financiar, al proprietății funciare, al marilor mijloace de comunicații, al marilor concerne industriale și comerciale - nu au cunoscut transformări de fond, ci doar de natură formală. Societatea a rămas la fel de polarizată, doar elitele schimbîndu-se în parte.

Dictaturile civile (cum a fost a lui Getulio Vargas între 1930-1945) și militare (între 1964-1985) au asigurat Braziliei unul dintre cele mai ridicate ritmuri de creștere economică ale acestui secol, dar problema socială a rămas, provocînd mari turbulențe în anii '80.

Programul liberal al lui Cardoso, cu nuanțe conservatoare (model FMI) a fost pus în practică cu destulă consecvență, deși partidul său era unul social-democrat, fiind vorba de încă un exemplu ce atesta integrarea tot mai evidentă, de către social-democrația contemporană, a unor valori economice liberale. Astfel, s-a redus rolul statului, deși și cheltuielile publice, accentul căzînd pe economia privată. A fost introdusă o nouă monedă națională (realul), avînd practic o paritate fixă față de dolar. Obiectivul principal era jugularea inflației și însănătoșirea monetară. Eliberată de încorsetările reglementărilor birocratice, economia s-a deschis spre exterior.

Succesul "Planului real" a fost imediat vizibil în scăderea inflației (deși deficitul public - considerat răul major - s-a diminuat nesemnificativ) și l-a propulsat pe F. Cardoso în fruntea țării, el cîștigînd alegerile prezidențiale încă de le primul tur. Cît despre samba frumoaselor amazoane metise... ■

SEMNAL

Izvoare istorice medievale

Cătălina ILIESCU

Începută acum o jumătate de veac, colecția fundamentală de izvoare diplomatice medievale românești ***Documenta Romaniae Historica*** se îmbogățește cu un nou volum din seria A (Moldova), prin publicarea la Editura Academiei, cu sprijinul financiar al Ministerului Culturii, a documentelor interne pentru încă doi ani de domnie a lui Vasile Lupu, după apariția în urmă cu doi ani a actelor pentru anii 1635-1636. Așadar, înalta instituție de știință și cultură continuă preocuparea lăudabilă de a aduce în circuitul științific sursele istorice interne relevînd, încă o dată, importanța deosebită a acestora în dezlegarea trecutului românesc. Volumul de față, al XXIV-lea, înmănunchează, în ordine cronologică, actele emise de cancelaria Țării Moldovei în anii 1637-1638. Dintre acestea, 529 sînt documente autentice și 7 false, mai puțin de jumătate fiind publicate în ediții anterioare, iar restul sînt puse la dispoziția istoricului pentru prima dată. Majoritatea actelor incluse în volum sînt păstrate în arhivele naționale, un număr destul de mare provenind și din fonduri arhivistice străine cercetate direct sau prin intermediul microfilmelor de către alcătuitorii volumului. Autorii acestuia s-au angajat în redarea unei informații documentare impresionante privitoare la istoria politică, socială, economică și culturală a Țării Moldovei pentru cei doi ani din domnia voievodului moldovean. Întocmit după aceleași norme de editare ca și volumele anterioare, cel de față reține atenția prin varietatea materialului documentar, conținînd acte ce redau informația unor simple zapise de vînzare-cumpărare, pînă la înscrisurile oficiale domnești. Publicarea textelor este însoțită de redarea formei lingvistice corecte prin respectarea regulilor de transcriere științifică a documentelor chirilice românești, în concordanță cu schimbările petrecute în scrierea secolului al XVII-lea; note și corectări ale autorilor însoțesc fiecare act în parte. Mai mult încă, volumul reunește un număr de 110 fotocopii după originale slavone și românești ce ilustrează foarte clar dificultățile de întocmire a unui asemenea volum. De asemenea, anexele științifice corespunzătoare întregii culegeri întregesc volumul prezentat: prescurtările bibliografice, rezumatele documentelor în română și franceză, indicii de nume și materii, o listă de concordanță a documentelor din volum cu cele publicate anterior sub alte date, alta conținînd documentele eliminate din volum, precum și lista de cuvinte și expresii slavone din documentele în limba română.

Elaborat cu rigurozitatea științifică și competența profesională binecunoscută a autorilor, reputații istorici C. Cihodaru și I. Caproșu, volumul de față constituie, așadar, un instrument de lucru absolut necesar cercetătorului perioadei domniei lui Vasile Lupu și se înscrie drept o contribuție remarcabilă la înzestrarea istoriografiei naționale cu un nou tom de izvoare indispensabile istoricului. ■

COLȚUL PARLAMENTARULUI

Dreapta

Adrian IORGULESCU

deputat, prim-vicepreședinte P.A.R.

România oferă astăzi proba eșecurilor succesive ale guvernărilor de stînga și centru stînga perindate la putere în ultimii nouă ani. O țară secătuită de resurse umane și materiale, aflată în pragul colapsului economic și financiar, cu o datorie externă importantă. O țară neintegrată în structurile europene și euro-atlantice avînd instituții fragile ale statului de drept. Ineficiența, corupția, incompetența, birocrația, mentalitatea retrogradă, politicianismul ieftin au contribuit la perpetuarea și agravarea crizei.

Societatea românească e scindată și confuză, iar cetățeanul ignorat și umilit clipă de clipă. Compromisurile la care a fost silit să recurgă pentru a-și asigura supraviețuirea au condus la dispariția oricărei forme de manifestare a respectului față de sine și față de alții, a onoarei, a spiritului civic. Mizeria traiului cotidian al majorității contrastează violent cu bogăția profitorilor dinainte și de după 1989, care au spoliat avuția națională și s-au opus prin toate mijloacele unor transformări reale. Clasa de mijloc rămîne încă o himeră, întreprinzătorii autohtoni fiind discriminați și împovărați de taxe și impozite. Tinerii dotați și specialiștii în sectoare de vîrf emigrează în căutarea realizării profesionale și a unei existențe civilizate. Sănătatea, învățămîntul, cultura, cercetarea traversează un accelerat declin, armata este slab dotată și cu un moral scăzut, iar justiția adesea părtinitoare.

Cui se datorează acest dezastru? Vinovații sînt cei care au condus destinele României postrevoluționare, demnitarii care au pus interesele clientelare personale și de grup mai presus de interesele țării, promotorii unor decizii economice și politice eronate, guvernanții care n-au avut curajul și determinarea de a pune în aplicare măsuri ferme de restructurare și reformă. Vinovații sînt cei care pe baza unor promisiuni neonorate, deținînd pîrghiile puterii s-au constituit într-o castă de privilegiați, ruptă de realitate și arogantă, rapace și cinică. Asemenea "conducători" nu se pot modifica; ei trebuie înlocuiți prin opțiunea electoratului.

Românii nu resping politica în general. Ei reacționează negativ la prestația jalnică a unor oameni politici, la constatarea că partidele ce au deținut puterea după 1990, partide ale "restaurației" interbelice sau comuniste și-au epuizat mesajele și credibilitatea, la împrejurarea că în circumstanțele degradării dramatice a condițiilor de viață extremismul cîștigă teren.

Tabloul sumbru al prezentului nu trebuie să conducă la concluzia incapacității noastre de a depăși impasul, la defetism colectiv sau la o perspectivă catastrofică. Există suficiente energii, resurse și competențe în stare să permită înscrierea României pe traiectoria progresului, a modernizării și prosperității. Atingerea acestor deziderate depinde în primă și ultimă instanță de instaurarea capitalismului în plan economic și de o necesară resurecție etică la nivelul conștiinței publice. În sinteza lor, cele două dimensiuni conturează esența Dreptei. O dreaptă democratică, europeană, luminată. O dreaptă care să garanteze cetățeanului - perceput în calitatea sa de instituție fundamentală a statului - proprietatea, abundența, siguranța existenței. O dreaptă care să cultive credința în Dumnezeu și în valorile moralei creștine. O dreaptă care să exprime și să potențeze spiritualitatea neamului, bogăția sufletului românesc. O dreaptă a demnității naționale.

Dreapta mai înseamnă identitate culturală, autoritate și ordine, egalitatea șanselor într-o lume a competiției corecte, eliberarea de mentalitatea comunistă. Ea militează pentru o societate în care munca și talentul să fie apărate și răsplătite, în care nimeni să nu fie mai presus de lege, pentru o națiune educată și creativă.

Culpabilizată și demonizată pe nedrept în ultimii 50 de ani, asimilată de retorica propagandei comuniste cu legionarismul, dreapta actuală respinge cu tărie orice manifestare de natură extremistă și își revendică modelele exclusiv de la marea tradiție culturală autohtonă pe linia Maiorescu, Eminescu, Pârvan, Iorga, N. Ionescu, P. Carp, E. Lovinescu, Blaga, M. Eliade, Cioran, Noica, Țutea etc. În fapt, aproape întreagă "inteligheția" noastră de la 1848 și pînă la 1945, care a edificat cultura națională și a definit esența românismului, a împărtășit și a promovat valorile dreptei. Și nu întîmplător, pentru că "românul este un om de dreapta", după cum aprecia și Noica.

În pragul mileniului al III-lea, dreapta constituie pentru România o șansă, iar pentru români o opțiune reală. Compatrioții noștri descoperă filonul unei gîndiri filosofice și politice fertile și dense, propice aplicării ei în praxisul economic și social al momentului. Afluxul de personalități ale vieții politice, economice, culturale, liderii de opinie, oameni de înaltă competență și ținută morală care aderă la ideologia dreptei și se înscriu în structurile politice și civice ale acesteia ne îndreptățește la optimism. Demersul lor nu rămîne pur abstract sau exclusiv militant. El se concretizează în proiecte, în programe, în acte normative, în propuneri de măsuri și soluții care să conducă la redresarea rapidă a situației țării. Acești specialiști în domeniile lor, în majoritate tineri, știu și pot să apropie viitorul. Ei posedă informația, responsabilitatea și profesionalismul necesare accederii lor în structuri de decizie și posedă determinarea de a se implica în construirea unei forțe politice neuzată și necompromisă, puternică și dinamică. ■

PULS ❖ PULS ❖ PULS ❖ PULS ❖ PULS ❖ PULS ❖ PULS ❖ PULS ❖ PULS ❖ PULS ❖ PULS ❖ PULS ❖ PULS ❖ PULS ❖

La Anvelopă se folosesc telefoanele doar în interes de serviciu

Cică pe la începutul acestei săptămîni, la Anvelopa de Negoț și Manufactură, domn' prezident Mardoiu a dat ordin că nici un angajat n-are voie să folosească telefoanele întreprinderii decît în interes de serviciu. Sîntem curioși cum va veghea Mardoiu la respectarea acestui ordin. Va sta, oare, toată ziua cu căștile pe urechi, să asculte care vorbește la telefon în interes profesional și care și-a sunat nevasta doar ca să-i raporteze c-a luat cartofi?

Și încă una de la Anvelopă: angajatele de-acolo n-au primit nimic de ziua de 8 Martie. Ba nu, greșim, au primit dreptul de a sta la serviciu ca în oricare altă zi de lucru. Iată că și femeile de la Anvelopă au avut parte de o calamitate.

O să ne scape înfrățirea cu Ucraina de inundații?

Domnul prezident cejist a plecat într-o excursie de interes de serviciu la Odessa, tocmai acu', cînd la noi în județ îs inundațiile în floare. Altfel spus, timp de cîteva zile scăpăm de o calamitate, dar ne rămîne o alta, a forțelor naturii.

N-a luat-o apa, ci perfectul

Zilele trecute, niște posturi de radio au difuzat o știre potrivit căreia o femeie gravidă dintr-o localitate din județ a fost luată de ape. Întrebat dacă știe ceva despre faza asta, cică domn' perfect a declarat cam așa: "Nu, dom'le, n-a luat-o apa, ci am luat-o eu, cu elicopterul sanitar, cu care am fost în județ să văd care-i treaba". Săraca femeie, a scăpat de-o calamitate și-a dat peste alta.

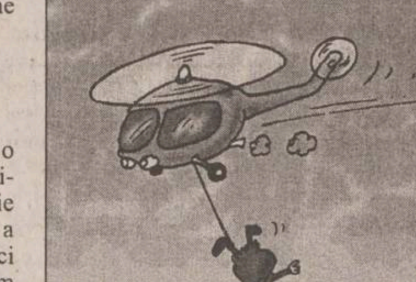

ASTA E PĂREREA MEA

Ce fel de capitalism?

Nu vreau să fac vreo analiză socială, ci doar să-mi exprim opiniile după o experiență îndelungată de viață.

În perioada interbelică, manualele școalre aveau ceva mai mult conținut educativ. Nu știu dacă dl Marga a apucat acele timpuri. Iată un exemplu care mi-a venit în minte. Într-o carte de citire de clasa a doua sau a treia primară era o povestioară intitulată: "Cămașa săracului". Un om sărac care trudea pentru o bucată de pîine spunea că e fericit cu ce are. Auzind de el, un boier ce nu putea dormi din cauza grijilor pentru averea sa s-a dus la acel sărac să vadă cu ochii lui această minune. După ce s-a convins că cel care avea o singură cămașă se considera fericit pentru că nu avea nici un fel de griji, bogatul i-a cerut să-i dea cămașa lui în schimbul unei sume de bani, pentru a ajunge și el fericit. Omul sărac a refuzat, spunînd că nu are nevoie de nici o avuție, pentru că se simțea fericit în sărăcia lui. Această poveste pare a fi luată din Biblie, ca un semnal la adresa celor bogați, care nu au nici o grijă de sufletul lor, ci doar rîvna de a strînge averi. Să observăm că asemenea lecții de morală creștină nu ar încăpea astăzi într-un manual școlar. În lumea de azi este inutil să critici pe cei îmbogățiți peste noapte. Lăcomia acestora de a aduna avuții a sărăcit statul și, implicit, pe noi, căci din seva statului și-au făcut averea. Am citit de curînd un articol în "Monitorul", semnat de Michael Astner: "O bombă cu efect întîrziat, dar garantat", în care face o analiză, după un film, punînd față în față capitalismul social și capitalismul sălbatic. Primul păstrează o undă umanitară, de întrajutorare comunitară, pe cînd cel de al doilea și-a pierdut cu totul bunele sentimente față de semeni. Dacă în alte părți capitalismul aduce dezvoltare, prin investirea banilor în întreprinderi, la noi nu se întîmplă acest lucru. Cine vrea un capitalism sălbatic? Numai cei care nu au scrupule. Motorul acestei structuri de țară bananieră este clasa politică, care dă numeroase exemple de corupție și evaziune fiscală. Exemple avem și în parlament, unele cunoscute, altele necunoscute. Cum am ajuns la o clasă politică detestată în așa grad de populație? Dl Emil Constantinescu ne spune că aceasta e singura care s-a putut forma în etapa actuală. Această explicație nu ne mulțumește. Trebuie să găsim cauza. Aș spune că noi singuri am creat-o prin votul nostru. Partidele politice s-au hrănit din

voturile unora sau altora dintre noi. Acum sîntem în situația de a vota clientela lor ce apare pe listele electorale. De ce oare în parlament nu avem nici un țăran sau oameni modești din toate straturile sociale? Pînă și în epoca feudală existau reprezentanți ai stărilor generale. Dacă 70% din populație trăiește în sărăcie, n-ar trebui să aibă reprezentanții ei în parlament? Sub aspect material, avem doar două entități sociale. Cea a săracilor și cea a bogaților. Clasă de mijloc nu avem. Dar se știe cît de importantă este pătura mijlocie și cît de important rolul ei în viitorul statului.

Sînt multe de spus, dar vreau să închei cu o zicală pe care am auzit-o de la revoluție încoace: "Am scăpat de dracu și am dat peste tat-su".

Gh. PORUMB

VOCILE IAȘULUI

Prietenul trădat

Părerile ieșenilor în ceea ce privește problema cîinilor vagabonzi sînt împărțite. Unii sînt de acord cu uciderea lor și acceptă soluția ca Primăria să plătească 40.000 lei pentru un cîine prins; alții nu cunosc bine problema, dar cei mai mulți vin cu propuneri mai umane. Reporterul nostru a solicitat părerea cîtorva ieșeni:

■ **Vasile Petrovici - 55 ani, pensionar:** "Eu, ca iubitor de animale, vă pot spune că dintotdeauna cîinii au fost apropiați de oameni. De aceea ar trebui să manifestăm o înțelegere deosebită față de acești prieteni ai noștri. Nu stîrpirea sau izolarea cîinilor fără stăpîn ar rezolva problema, ci mai potrivită ar fi o modalitate prin care să fie adunate resturile menajere de pe la cantinele care încă mai funcționează sau de la unele localuri. Cîinii, adunați într-un loc special, ar avea hrană și, în plus, s-ar putea contribui, astfel, la curățenia orașului. Împerecherile controlate la cîinii care sînt de rasă și mai pot fi apți de reproducere ar putea aduce venituri la bugetul local. Sînt mulți oameni care ar putea cumpăra cîini la prețuri convenabile dintr-un loc special amenajat. Sigur, sînt unii care gîndesc cam așa: prind cinci cîini, fac 200.000 lei și am cu ce acoperi niște cheltuieli. Nu mai bine, cu această "recompensă", Primăria ar putea plăti niște îngrijitori?"

■ **Elena Popescu - 54 ani, tehnician:** "Ar fi bine să se înființeze un azil pentru cîini. Cu banii oferiți pentru prinderea cîinilor s-ar putea amenaja acest azil, așa cred. Știu că așa se procedează la București".

■ **Ion Zaharia - 54 ani, economist:** "Doar un criminal poate lua 40.000 lei pentru un cîine omorît. Ce altceva ar putea face Primăria cu acești bani? În loc să-i investească în uciderea bietelor animale, mai bine și-ar cumpăra primarul un cîine foarte mare, care să-l păzească pe el de ceilalți... «cîini». Soluția mi se pare extrem de absurdă. Mai uman ar fi să fie amenajat un loc special, un azil, unde să fie întreținuți, eventual sterilizați. Eu, de exemplu, aș fi dispus să contribui cu o sumă pentru cîinii ăștia amărîți. Am și eu un cîine și, chiar dacă nu este de rasă, n-aș renunța la el pentru nimic în lume"

■ **Petru Cojocariu - 35 ani, șomer:** "Sînt oameni care întrețin cîinii vagabonzi din Iași, le dau carne crudă și mezeluri. Cunosc un tip, de pe lîngă "Flora", de la un magazin de carne, care hrănea cîinii în felul ăsta. După un timp, potăile au devenit agresive. Chiar eu am fost mușcat de un cîine vagabond. Sînt de acord să fie stîrpiți fără nici un pic de milă".

■ **Toader Horea - 48 ani, muncitor:** "Ce să facă Primăria? Să facă un azil ca la București. Să le creeze și lor condiții de viață. Cu banii oferiți pentru stîrpirea cîinilor s-ar putea face altceva, lucruri utile: repararea străzilor, iluminatul public, reamenajarea parcurilor și, de ce nu?, construirea de locuințe".

■ **Irina Pavel - 23 ani, studentă:** "Este o soluție greșită, inumană. Cum să spui «curățăm orașul de cîini»? Corect ar fi să curățăm orașul de unii «oameni»... O rezolvare ar fi controlarea înmulțirii cîinilor, adunați într-un azil, ca la București, sau, în cel mai rău caz, sterilizarea".

A consemnat Aurel OANCEA

DIN TELEFOANELE ȘI AUDIENȚELE ZILEI

Ce se întîmplă cu transmisia prin cablu?

■ **Dănuț Sandu, str. Anastasie Panu:** "Sînt abonat la ELECTRON M BIT și sînt foarte nemulțumit de calitatea transmisiilor prin cablu; în seara de 9 martie, în timpul unei emisiuni importante, semnalul a dispărut de patru ori. Ce se întîmplă acolo?"

De la Mihai Marțân, dispecer de serviciu în cadrul ELECTRON M BIT, am aflat că "amplificatoarele sînt alimentate de la rețeaua de iluminat stradal și, întrucît CONEL a întrerupt temporar furnizarea energiei electrice, semnalul ajunge imperfect sau cu intermitențe".

Ultima zi, la preț redus

■ **Daniela Dumitrașcu, b-dul Alexandru cel Bun, Iași:** "Aș dori să știu cînd este ultima zi de reducere a prețurilor la încălțăminte la magazinul «Iulius»?"

Viorica Chelariu, lucrătoare în cadrul magazinului "Iulius", ne-a informat că reducerile de preț pentru încălțămintea de primăvară vor avea loc pînă la data de 15 martie 1999.

Adresa FPS II Moldova

■ **Constantin Ursu, Iași:** "Vă rog ajutați-mă să aflu care este adresa FPS II Moldova unde eu și soția mea am depus cupoanele nominative!"

Fondul Proprietății de Stat II Moldova - Filiala Iași are sediul în str. Grigore Ureche nr. 3, bloc Șontu. Mai multe informații puteți lua la numerele de telefon 112008 și 211800.

Eliberarea permiselor CFR

■ **Ioan Pricop, str. Cantemir nr. 8 Iași:** "Vreau să-mi iau permisul CFR; există un birou în sala de așteptare a gării Iași, pentru eliberarea permiselor, cu program în zilele de marți, miercuri, joi, între orele 9,00-14,00. Este foarte aglomerat, sînt formulare de completat, se pierd 3-4 ore. Aș dori să fac o propunere celor în drept: să înființeze încă un ghișeu și să aibă un program mai elastic, de exemplu 7,00-15,00".

Rodica BÂRZU
Olga PROFIR

VIAȚA CETĂȚII

Luna Iașilor

Numai vechii ieșeni își mai amintesc de "Luna Iașilor" și de "Parcul Expoziției" de prin 1936-1938. Spune Sadoveanu în "Luna Iașilor" (Opere, vol. 19): "Sîntem într-o lună cînd ieșenii ne îndeamnă stăruitor să-i vizităm. Luna Iașilor e în splendoare aurie și puțin melancolică, cum se cuvinte acestei cetăți domnești în declin; cadrul expoziției ieșene, în frumosul parc din Copou, are în el însuși o valoare statornică, cu mult mai mare decît cele trecătoare cuprinse în el (...) expozanții au realizat în scurt lucrări agreabile și de gust (...). Vă poftesc, desigur, să treceți și pe acolo unde cîntă muzici și fîlfîie flamuri; dar după aceea veniți cu mine să vă arăt Iașii cel adevărat, pe care puțini îl cunosc (...) Luna Iașilor și expoziția de la Copou sînt un prilej, poate, ca să vă deplasați pînă acolo; grăbiți-vă și beneficiați, ca să cercetați ceea ce nu s-a schimbat - bunuri nemuritoare, esență a vieții noastre naționale. Recunoașteți această Florență a românismului, acest Ierusalim al trecutului".

Vrednicul primar al Iașului (Iașilor) de atunci - Osvald Racoviță - va fi zîmbind citind aceste îndemnuri ale prietenului său, scriitorul. El știa că acele "bunuri nemuritoare" - oamenii lui trecuți în cronici și în istorie, Academia Mihăileană, Universitatea, Teatrul, Golia, Trei Ierarhi, biserica Barnovschi, Sfîntul Neculai Domnesc, Beilicul, Galata, reședințele domnești, statuile Iașului, casa Kogălniceanu, palatul Roznovanu, Muzeul de Științe Naturale, bojdeuca din Țicău, grădina Copou, Teiul lui Eminescu -, existau din vremuri mai vechi sau mai noi. Dar, bun cunoscător al oamenilor și al dictonului "panem et cercense", s-a preocupat și de cele ce se adresează direct ochiului și... stomacului. De aici s-a născut ideea "Expoziției de la Copou", adică amenajarea acelui "Parc al Expoziției", dispărut acum prin amplasarea acolo a Institutului de Chimie "Petru Poni", a unor blocuri de locuințe. El a pus să se construiască aici o "replică" a "Arcului Academiei" (demolat prin 1890), o fantezistă "Boltă Rece" (în incinta actualului restaurant "Vînătorul"), o variantă... ieșeană a "Hanului Ancuței" (clădire din perimetrul Institutului de Chimie, transformată acum în ateliere și magazii...). A invitat apoi întreprinderile din Iași să-și facă aici propriul lor "pavilion", în scopuri comerciale și propagandistice, inteligent concepute. Astfel au apărut, în toamna anului 1936, "Pavilionul Fabricii de Țigarete", "Pavilionul Întreprinderii Comunale de Electricitate" etc. O sticlă uriașă (vezi reproducerea foto) făcea reclamă apelor minerale de la Breazu. Cîntau, într-adevăr, muzici, fîlfîiau drapele, "Hanu Ancuței" oferea vizitatorilor vestite produse culinare moldovenești, stropite cu generoase vinuri de Bucium sau Șorogari, existau peste tot gherete cu "distracții" -, un original amestec de bun gust și de... bîlci. Eram elev în clasa I de liceu și țin minte cum priveam cu mirare mașinile care scoteau țigări lungi de 4-5 metri, după care tata mă ospăta cu covrigi, alviță și limonadă.

Pavilionul apelor minerale de la Breazu

Dar primarul Osvald Racoviță era și om de cultură. A făcut în așa fel încît, în acea vreme, să fie organizate la Iași festivități cunoscute sub denumirea de "Comemorarea Junimii din Iași". Deschiderea acestor festivități a avut loc în ziua de 3 mai 1936 în sala Teatrului Național, cînd au fost invitați la Iași "veteranii" celebrei societăți culturale ieșene, înființată prin 1863. Printre organizatori era și Constantin Meissner. A.C. Cuza nu a putut veni, dar a trimis un manuscris cu amintiri despre Mihai Eminescu, pe care îl găzduise scurt în casa lui din Iași. S-a organizat și un pelerinaj la mormintele de la "Eternitate" ale marilor personalități ce au dat strălucire Iașului din trecut.

Multă vreme s-a vorbit și s-a scris despre "Expoziția de la Copou" și despre "Luna Iașilor", care s-a repetat și în anii următori, spre deplina satisfacție a tuturor.

La toate acestea mă gîndesc acum și revăd cu ochii copilului de atunci toate acele minunății din "Parcul Expoziției". Și am o strîngere de inimă cînd trec cîteodată pe acolo și văd închisă "Bolta Rece", uitat și necunoscut "Arcul Academiei", înjosită frumoasa clădire (care mai păstrează pe fronton capul de bour...) ce fusese o relică a "Hanului Ancuție".

În anul 2000 Iașul va fi declarat "Oraș al culturii". Nu s-ar cuveni ca edilii orașului să se documenteze asupra a ceea ce s-a numit pe atunci "Luna Iașilor"?...

Andrei IEȘEANU

PROCONS

Ghidul cumpărătorului

Recomandări și sfaturi practice pentru consumatori

Înainte de a cumpăra un produs:

- adresați-vă numai agenților economici autorizați;
- citiți informațiile cu privire la produsele și serviciile ce vi se oferă de către agenții economici (denumirea produsului, cantitatea, prețul, termenul de garanție sau de valabilitate, riscuri previzibile, contrindicații și modul de utilizare, condiții de conservare și păstrare etc.);
- nu vă lăsați influențați de reclamă și ambalaj, deoarece reclama poate fi adevărată, dar și înșelătoare, iar ambalajul mai atrăgător sau mai mare nu conține întotdeauna un produs mai bun;
- prețul și calitatea pot varia mult; alegeți fără grabă și cereți sfatul vînzătorului (agenții economici sînt obligați să demonstreze consumatorilor, la cererea acestora, cu ocazia cumpărării, modul de utilizare și funcționalitatea produsului);
- prețul și tariful trebuie să fie afișat la loc vizibil, ușor de citit;
- citiți informațiile scrise cu litere mici - uneori sînt cele mai importante!;
- nu vă lăsați impresionați de anunțul "marfa vîndută nu se schimbă!" întrucît aveți dreptul legal la despăgubire sau la schimbarea produsului necorespunzător;
- cereți un document de vînzare (bon, chitanță) cu data cumpărării, denumirea agentului economic, denumirea produsului sau a serviciului și valoarea;
- pentru bunurile de folosință îndelungată cereți instrucțiuni de folosire și certificatul de garanție (în limba română, chiar dacă sînt din import); nu semnați acte fără să le citiți (vi ș-a probat aparatul pentru care semnați că e corespunzător?) și solicitați vînzătorului să facă demonstrații de funcționare și utilizare a acestora;
- verificați dacă instrucțiunile de folosire sînt clare și dacă certificatul de garanție are înscrise toate datele legale (denumirea agentului economic și adresa, numărul și data certificatului de garanție, denumirea produsului și seria, numărul și data facturii, durata medie de utilizare, termenul de garanție și unitatea service);
- citiți indicațiile mijloacelor de măsurare la cîntăriri și verificați, fără jenă, prețul stabilit de comerciant.

După cumpărare, dacă ați constatat că produsul sau serviciul prestat este necorespunzător calitativ:

- nu mai folosiți produsul și acționați pentru rezolvarea nemulțumirii;
- prezentați documentele de vînzare și, după caz, de garanție și solicitați agentului economic (magazinului) de la care ați achiziționat produsul sau serviciul respectiv să îl înlocuiască sau să vă restituie contravaloarea acestuia (dacă se poate, aduceți produsul cu dumneavoastră).

Vicepreședinte PROCONS,
Gheorghe BUCUR

TELEFOANE UTILE

SALVARE: 961
POMPIERI: 981
Pașcani: 981, 761774
POLIȚIE:
Inspectoratul Județean
Centrala: 140720;
Dispecerat 146666; **Municipiu**
Centrala: 140020
Dispecerat: 146840/955
Ofițer de serviciu: 146850;
Serviciul Circulație: 140070
SERVICII MEDICALE MOBILE CORPO-SAN (asistentă medicală non-stop de urgență la domiciliu): 092/376370
PROFESMED: 213226
PROFAMILIA - Laborator de analize medicale 230431
ASOCIAȚIA ROMÂNĂ ANTI-SIDA, HOTLINE SIDA: 210024
AGENȚIA CFR: 147673
INFORMAȚII GARĂ: 146333
AUTOGARĂ: 146587
TAXICOM, dispecerat: 953, 146593
GO-TAXI, dispecerat: 279444
TAXI ROMARIS, dispecerat: 215555, 222222
AGENȚIA TAROM: 115239
INFORMAȚII AEROPORT: 174058; 271590
STAȚII PECO: Baș Ceauș: 176865; Aurel Vlaicu: 175872; Bucium: 132891; Crișan: 112182; Păcurari: 164142; Sărărie: 147480
ACR - informații utile: 112345; 130177
DISPECERATE:
R.A. Gaz-Metan: 928; 141737;
R.A. Apă-Canal: 214271 (centrala: 215410; robot: 219227);
Renel: 147070, **deranjamente**: 929; **Termoficare**: 141956;
DAFIS: 112434;
Telefoane - Deranjamente: 921
GARDA FINANCIARĂ: 114065

Precizare

În legătură cu anunțul difuzat de Universitatea "Apollonia" și postul Tele M, referitor la participarea domnului Mike Beardsley la "preselecția pentru Facultatea de Științele Comunicării - secția audio-vizual", Centrul pentru Jurnalism Independent din București precizează că domnul Mike Beardsley nu are nici o legătură cu preselecția, cu Tele M și cu Universitatea "Apollonia". Anunțul respectiv a fost făcut fără știrea și fără consultarea domnului Mike Beardsley și a CJI, și nu are nici o valabilitate.

Centrul pentru Jurnalism Independent
10 martie 1999

publicitate exterioară

RBN
ROMANIAN BILLBOARD NETWORK

Autorizare firme luminoase
Amplasamente bannere
Panouri la sol și pe clădiri
Panouri pe stîlpii de iluminat public
Publicitate pe mijloace de transport în comun

Bulevardul Tudor Vladimirescu nr. 87
tel. 094/630.282, tel/fax 211.843

RTV EUROPA NOVA IAȘI
TV EUROPA NOVA
canal 54

Joi, 11 martie, ora 17.25

Carusel

Menopauza - un risc major de sănătate
Invitat: Voichița Mogoș

Realizator: Irina Stratulat

tele'M tele'M tele'M tele'M tele'M tele'M tele'M
tele M IAȘI
tele'M

vă propune în fiecare JOI la orele 17.00 emisiunea
"ACTUALITATEA IEȘEANĂ"

Timp de o oră conf. dr. Constantin Simirad răspunde la întrebările dumneavoastră. Întrebările și reclamațiile vor fi transmise în scris pe adresa: Televiziunea Tele 'M, str. Codrescu nr. 6, cod 6600, pentru emisiunea "Actualitatea ieșeană". Cazurile speciale vor fi filmate. Informații la tel. 143217, 112882.

Numai prin Tele 'M vă puteți rezolva problemele !

RADIO IASI Pe 1053 Khz

Semne de întrebare.
Accente.
Semnale critice.

Marți, miercuri și joi la 11.30

International Language Center
Moara de Foc 35, et. 8 tel. 252 850, 252 870 fax: 252902
Membru fondator QUEST (Asociația Română pentru servicii lingvistice de calitate)
afiliat EAQUALS (Asociatia Europeană pentru servicii lingvistice de calitate)

ILC
Set up by the Soros Foundation · Professional expertise

prin programul "USA High School" oferă elevilor de liceu posibilitatea de a studia 1 an în SUA.

Condițiile de participare la selecție sînt:
- vîrsta de 15 - 18 ani;
- cunoștințe suficiente de limba engleză;
- media ultimilor 4 ani mai mare de 7,50;
- maturitate, flexibilitate, inteligență, responsabilitate.

Prețul unui an școlar este de 4000 $ și include:
- școlarizare;
- cazare și masă într-o familie americană selectată cu grijă
- asigurare medicală;
- serviciile unui coordonator local de supraveghere a copilului, asitență și redactare periodică a unui raport ce poate fi văzut de părinți;
- sprijin pentru obținerea vizei;
- 3 zile de activități de familiarizare cu atmosfera Statelor Unite în unul din marile orașe americane, care includ informații practice, tur al orașului, training intercultural și alte activități la care vor participa elevi din alte țări;
- cartelă telefonică pentru a comunica cu familia și prietenii.

Termenul de înscriere în anul școlar 1999/2000: 15 martie
Test de limbă engleză: 20 martie Interviu: 21 martie

INSTITUTUL EUROPEAN

Colecția CIVITAS
Pierre Rosanvallon
Noua problemă socială
ISBN 973-586-140-2
250 pag

Colecția OPERA MAGNA
William Blake
Cărțile profetice
ISBN 973-586-150-x
496 pag

Colecția ESEURI DE IERI ȘI DE AZI
Mircea Doru Lesovici
Ironia ISBN 973-611-020-6
352 pag

17, Cronicar Mustea Street, Iași, 6600; P.O.BOX: 161
tel.233800; fax 230197; e.mail: euro edit@mail.dntis.ro
http: //www.nordest.ro/home.htm

NOUTĂȚILE ZILEI

Un Raskolnicov în variantă feminină

O studentă care a omorît și tîlhărit o bătrînă va executa 23 de ani de închisoare, după ce Curtea de Apel București a respins, ieri, cererea de micșorare a pedepsei. Mărgescu a fost condamnată anul trecut de Tribunalul București la 20 de ani pentru omor deosebit de grav și șapte ani pentru tîlhărie. Prin contopirea celor două pedepse și adăugarea unui spor de trei ani, magistrații au hotărît ca pedeapsa pentru faptele comise să fie de 23 de ani. La fel ca celebrul personaj Raskolnicov din romanul ***"Crimă și pedeapsă"*** al lui Dostoievski, ***Laura Mărgescu***, 27 de ani, absolventă a Facultății de Drept, a fost trimisă în judecată după ce, în noaptea de 9 spre 10 iulie 1996, a omorît-o și a tîlhărit-o pe bătrîna ***Maria Păsoiu***, 82 de ani. În noaptea crimei, tînăra a intrat în casa Mariei Păsoiu cu o dublură de la cheile casei. Bătrîna dormea într-un scaun cu rotile, iar Mărgescu a luat un cuțit din bucătărie și a înjunghiat-o mortal. După aceea, a furat din casă 150.000 de lei și mai multe bijuterii.

ApR se pronunță pentru restitutio in integrum

Vicepreședintele ApR ***Marian Enache*** a declarat ieri, în cadrul unei conferințe de presă, că partidul său consideră că legile proprietății ar trebui să prevadă retrocedarea terenurilor fără limite convenționale și arbitrare. Enache a apreciat că drămuirea sau limitarea acestor terenuri au compromis reforma în agricultură și ***"au împiedicat circulația firească a terenurilor în regim comercial"***. El a adăugat că, în timp ce problema proprietății reale a persoanelor rămîne în dispută, Senatul a adoptat proiectul de lege al senatorului PD Triță Făniță, care reglementează regimul proprietății fostelor IAS, iar adevărații proprietari continuă să fie tracasați și descurajați. Liderul ApR a propus ca terenurile împădurite să fie restituite în limita a cel puțin 10 ha, iar casele naționalizate să fie restituite proprietarilor.

Casa Asigurărilor de Sănătate are un nou șef

Premierul ***Radu Vasile*** a semnat ieri numirea avocatului ***Andrei Gherghinescu*** în funcția de președinte al Casei Naționale de Asigurări Sociale de Sănătate, după ce, în februarie, fostul șef al CNASS, ***Constantin Dumitrache***, și-a dat demisia din acest post. Gherghinescu a fost, pînă la numirea în funcția de președinte al Casei Naționale, avocatul Colegiului Medicilor din România, activitate care i-a permis să cunoscă destul de bine lumea medicală. El a declarat că primele sale obiective în noua funcție vizează obținerea aprobărilor necesare intrării în funcțiune, după 1 aprilie, a contractului-cadru privind acordarea asistenței medicale și a normelor de aplicare a acestuia. ***"Oamenii așteaptă ca activitatea sectorului sanitar și prestațiile medicale să fie de calitate, mai ales de cînd achită o sumă considerabilă la fondul special al asigurărilor de sănătate"***, a spus Gherghinescu.

Vin primele picături din petrolul caspic

■ *Petrotel-LUKoil va rafina anual un milion de tone din Azerbaidjan*

Foto: Mediafax

Președintele concernului LUKoil, Vaghit Iusuf Alekperov

Rafinăria Petrotel din Ploiești, aflată în proprietatea LUKoil, a cîștigat alaltăieri seară, la Baku, licitația privind rafinarea unei cantități importante de petrol caspic. Deocamdată nu se știe exact mărimea contractului, dar să bănuiește că Petrotel va rafina anual circa un milion de tone de petrol caspic. Specialiștii cred însă că acestui contract i-ar putea urma și altele, mult mai consistente. România are o capacitate de rafinare de circa 36 milioane de tone pe an, în timp ce produce doar a șasea parte din această cifră.

Purtătorul de cuvînt al Lukoil-România, ***Victor Crăciun***, a anunțat, ieri, că întregul contract va fi semnat săptămîna viitoare, cînd, de altfel, va sosi și primul transport de petrol caspic. Crăciun nu a dezvăluit mărimea contractului, dar în mediile de afaceri se vorbește de circa un milion de tone de petrol care vor fi rafinate anual la rafinăria ploieșteană. Contractul este primul de acest fel de la privatizarea Petrotelului, în februarie 1998. În cîștigarea licitației trebuie să fi contat mult influența pe care Lukoil o are în Azerbaidjan. Se dovedește astfel că vînzarea rafinăriei către Lukoil a fost o bună afacere pentru statul român. Prin recentul contract se vor reducere datoriile care făceau cîndva ca societatea să fie pe lista de lichidări întocmită de Guvernul Ciorbea. Prin creșterea cifrei de afaceri a rafinăriei, bugetul statului va profita de impozite mai mari din partea Petrotelului și vor apărea noi locuri de muncă.

Azerbaidjanul produce în prezent circa cinci milioane tone de petrol pe an, dar în următorii cinci ani, grație a trei zăcăminte importante, producția sa anuală ar urma să depășească 45 milioane.

Rafinăria Petrotel are o capacitate anuală de prelucrare de peste 4 milioane tone de țiței. Petrotel dispune și de o rețea vastă de transport a țițeiului, avînd acces și spre portul Constanța, la Marea Neagră. Capacitățile totale ale industriei românești de prelucrare a țițeiului, creată sub regimul Ceaușescu, în anii industrializării forțate, însumează 36 milioane tone pe an. România extrage anual doar 6 milioane și, din această cauză, pentru acoperirea necesarului intern, ea este nevoită să importe circa 10 milioane tone țiței (în principal din Rusia). **(A. CIOFLÂNCĂ)**

Acțiunile Oil Terminal au crescut brusc

Ieri, pe piața de capital, Oil Terminal, societate care preia petrolul de la Marea Neagră, a înregistrat o creștere semnificativă a prețului acțiunilor. ***"Este ceva cerere pentru Oil, acțiunile tranzacționîndu-se la prețul cerut de vînzători. Cred că informațiile privind prelucrarea de compania LukOil în România, anual, a circa un milion de tone țiței provenit din zona Mării Caspice, a dus la creșterea interesului pentru această societate"***, a spus unul dintre brokeri.

Foto: Monitorul de Neamț

Nicolae Ceaușescu, de pază la fînărie

■ *"L-am pus să-l vadă toți și să le pară rău", spune țăranul care a salvat acum 10 ani imensul tablou ca să cîrpească cu el cocina la porci*

Unicul loc în țară, probabil, unde mai poate fi găsit portretul mare al fostului lider comunist Nicolae Ceaușescu este pe fînăria țăranului ***Mihai Catrinoiu*** din Crăcăoani-Neamț. Tabloul rotund, cu fața zîmbitoare a Cîrmaciului, are diametrul de cîțiva metri și stă pe fînăria lui Catrinoiu din 1990, cînd a fost dat jos de pe un suport înalt, de la Fibrex SA Săvinești. Portretul fostului președinte poate fi văzut de cei care călătoresc pe ruta Piatra Neamț - Tîrgu Neamț. Soția lui Mihai Catrinoiu, Aurica, ne-a declarat că bărbatul ei a adus tabloul lui Ceaușescu acasă, fiindcă altfel ar fi fost aruncat, ca să dea o întrebuințare în curte materialului, la cocina de porci sau la poiată. ***"L-a cărat cu căruța, de-a curmezișul, că avea și o ramă metalică, mare. A stat atîția ani pe Fibrex, era păcat. Și poliția din sat a zis să-l dăm jos, dar noi n-am vrut. Le-am cerut 5 milioane de lei și s-au lăsat păgubași. Acuma, bărbatu-meu a spus că-l pune acolo, să-l vadă toți și să le pară rău"***. **(Camelia VARVARA)**

Primul termen în divorțul din familia Cozma

■ *Dana și Miron au de împărțit o avere de 187 de milioane de lei*

La Judecătoria Petroșani a avut loc ieri primul termen al procesului de divorț dintre ***Dana*** și ***Miron Cozma***, avocații propunînd audierea a trei martori. Instanța a constatat, totodată, lipsa de procedură în citarea lui Miron Cozma. Dana Cozma a fost, după această înfățișare, la Tribunalul Gorj, unde soțul său a fost citat în procesul în care este acuzat că, în 1994, în timpul unei greve de la Tîrgu-Jiu, a agresat un polițist. Soția liderului sindical a solicitat acest divorț motivînd că, în condițiile în care soțul său are de executat 18 ani de închisoare, mariajul nu mai are sens. Ea a solicitat să se facă un partaj, în urma căruia să îi revină jumătate din averea familiei, respectiv 93,5 milioane de lei. Averea familiei Cozma, evaluată la 187 de milioane de lei, constă în două apartamente, unul în Petroșani și altul în Petrila, precum și bunuri casnice.

Poliția și-a prins urechile în asasinatul de la casa de schimb

■ *cei trei bărbați urmăriți general, arestați și suspectați, nu au nici o legătură cu asasinatul din București*

După bruma de încredere pe care o căpătase după "momentul Stoenești", Poliția română amintește din nou opiniei publice că are nevoie de o radicală restructurare. Cei trei bărbați urmăriți timp de zile întregi și suspectați că ar fi asasinat-o, în 4 martie a.c., pe casiera casei de schimb valutar din București nu au nici o legătură cu acest caz. În schimb, ei fac parte dintr-o rețea de spărgători de locuințe - au declarat, ieri, Agenției "Mediafax" surse judiciare. ***Marian Gheorghe*** (29 ani), ***Gheorghe Dorobăț*** (20 ani) și ***Marian Gheorghe*** (30 ani), reținuți pentru furturi din locuințe și tîlhărirea unor persoane, au fost inițial suspectați de uciderea casierei ***Cristinica Cristea*** (46 ani), de la casa de schimb valutar "Casa Romană".

În urma audierii acestora și a verificării unor persoane cu care au fost în ziua asasinatului cei trei, anchetatorii au stabilit că aceștia nu au participat la uciderea femeii, în schimb s-a constatat că sînt autorii mai multor furturi din locuințe și tîlhării. De exemplu, Dorobăț și unul dintre ceilalți doi au jefuit-o, în 8 ianuarie a.c., pe patroana unei firme de la "Bucur Obor" din București de 59.000 dolari, aproximativ 300 milioane de lei și bijuterii din aur în valoare de peste un miliard de lei.

Gheorghe Dorobăț, ultimul arestat

Circulația trenurilor între Moldova și Transilvania, dată peste cap

Urmare a alunecărilor de teren care au condus la tasarea terasamentului căii ferate, începînd de pe data de 10.03.1999, ora 5,35, s-a întrerupt circulația trenurilor de călători în zona stației Floreni de pe secția de circulație Vatra Dornei - Ilva Mică. În aceste condiții, pînă la refacerea infrastructurii, circulația trenurilor de călători care utilizează această secție de circulație se desfășoară astfel:

■ *Trenul 739/736 Timișoara Iași* se anulează începînd cu data de 11.03.1999. Trenul *735/730 Iași Timișoara*, cu plecare din Iași, ora 18,45, se anulează, începînd cu data de 10.03.1999, pe toată distanța.

■ *Trenul 1934/1931 Galați-Cluj*, începînd cu data de 11.03.1999, va circula pe relația Galați-Suceava și va fi anulat pe distanța Suceava-Cluj. Trenul *1932/1933 Cluj-Galați*, începînd cu data de 11.03.1999, va circula pe relația Suceava-Galați și va fi anulat pe distanța Cluj-Suceava.

■ *Trenurile 1833/1836 Iași-Timișoara* și *1835/1834 Timișoara-Iași* vor fi anulate pe distanța Iași-Cluj Napoca și retur, începînd cu data de 11.03.1999.

■ *Trenurile 1837/1830 Iași-Timișoara* și 1839/1838 *Timișoara-Iași* vor circula începînd de pe data de 10.03.1999 deviate pe ruta Pașcani - Adjud - Ciceu - Deda - Beclean pe Someș - Cluj.

■ *Trenurile 1765/1768 Iași-Timișoara* și *1767/1766 Timișoara-Iași* vor circula începînd cu data de 10.03.1999 deviate pe ruta Pașcani - Adjud - Ciceu - Deda - Beclean pe Someș - Cluj.

■ Pentru călătorii din zona *Vatra Dornei - Ilva Mică*, vor circula trenurile de persoane prevăzute în mersul trenurilor pînă la stațiile Floreni și Cosma, unde se va asigura transbordarea călătorilor cu mijloace auto.

Rusia și Cecenia sînt din nou pe picior de război

Relațiile dintre Rusia și Cecenia s-au tensionat din nou, de vineri, cînd un general rus a fost răpit la Groznîi. Moscova a amenințat Cecenia cu sancțiuni economice, evocînd, în același timp, posibilitatea unor "măsuri operaționale", fără a preciza însă natura acestora. Intervenția armatei Rusiei în mica republică separatistă din Caucaz, în confruntările din perioada decembrie 1994 - august 1996, a provocat moartea a mai multe zeci de mii de persoane.

Armata cecenă a fost pusă în stare de alertă, a declarat, marți, comandantul Gărzii naționale, Aidamir Abaladev. ***"Nu vom lăsa fără răspuns nici cel mai mic atac la adresa republicii Cecenia"***, a spus el, după ce autoritățile ruse au amenințat cu impunerea de sancțiuni în cazul în care reprezentantul Ministerului rus de Interne în regiune, generalul Ghennadi Șpigun, nu va fi eliberat în scurt timp.

Purtătorul de cuvînt al președintelui cecen a propus, marți, organizarea unei întîlniri între Aslan Mașhadov și șeful statului rus, Boris Elțîn. ***"Trebuie să ne rezolvăm problemele în mod civilizat și nu aruncînd amenințări și ultimatumuri"***, a spus Mairbek Vacegaiev. Această propunere a fost aprobată de trimisul special al lui Elțîn în Cecenia, Valentin Vlasov, el însuși reținut ostatic timp de șase luni, cu un an în urmă. ***"Folosirea forței, atacurile, războaiele și tancurile nu pot fi puse în discuție"***, a afirmat el marți seara, într-o declarație difuzată de postul de televiziune ORT.

Rusia a amenințat Cecenia cu represalii severe în cazul în care Șpigun nu va fi eliberat, a spus Vacegaiev, adăugînd că, în Cecenia, acesta este considerat drept criminal de război. El și-a exprimat surprinderea față de faptul că autoritățile de la Moscova au decis trimiterea în republica separatistă, ca reprezentant al Ministerului rus de Interne, a ***"unei persoane care are pe conștiință soarta a 1.114 ceceni care au fost dați dispăruți"***, la sfîrșitul războiului dintre trupele federale ruse și luptătorii ceceni, în august 1996.

Vacegaiev a precizat că generalul Șpigun a fost unul dintre coordonatorii centrelor de detenție ale combatanților ceceni care au fost luați prizonieri în timpul războiului. Șpigun a fost răpit, vineri, de un grup de persoane înarmate, în momentul în care se afla pe aeroportul din Groznîi. Autoritățile cecene au oferit o recompensă de 200.000 de dolari pentru orice informație care ar putea permite găsirea generalului.

Conflictul din Cecenia din perioada decembrie 1994 - august 1996 s-a soldat cu moartea a mai multe zeci de mii de persoane

Sindicatele decretează aprilie - luna grevelor

Sindicatele ar putea fi aliate pentru această acțiune cu un adversar tradițional - patronatele. Protestele, care vor începe pe 19 martie, vor avea un număr potențial de patru milioane de participanți, spun sindicaliștii. Liderii acestora pornesc cu inima îndoită la negocierile cu Guvernul.

Fără a ține cont de consecințele catastrofale care ar putea rezulta pentru putere, cele patru mari blocuri sindicale, CNSLR-Frăția, CSDR, BNS și "Cartel Alfa", vor declanșa o amplă serie de mișcări, în eventualitatea nesoluționării cererilor lor, după cum afirmă liderii sindicali. Această hotărîre a fost luată ieri, după patru ore de dezbateri, ca urmare a întîlnirii celor aproximativ 500 de lideri ai federațiilor afiliate la aceste blocuri sindicale. Sindicatele speră că acțiunea comună va fi o reușită, după ce precedentele încercări de acest fel au fost doar succese parțiale. "Ostilitățile" vor debuta pe 19 martie cu organizarea unor mitinguri în București și în orașele reședință de județ, continuînd apoi cu o grevă de avertisment de două ore, pe 19 aprilie, și, în final, va fi declanșată greva generală pe 26 aprilie.

Lista comună de revendicări a celor patru centrale va fi remisă Executivului, în cursul acestei săptămîni, deși liderii sindicali declară că sînt sceptici în privința eventualelor negocieri cu reprezentanții Guvernului. Liderii confederațiilor mai spun că poartă discuții și cu reprezentanții patronatelor, pentru o eventuală colaborare în organizarea protestelor, pentru că solicitările sindicaliștilor și cele ale patronilor sînt, în mare parte, aceleași. Ultima acțiune comună a confederațiilor sindicale a fost un miting maraton la care au participat doar trei dintre actualele aliate, și anume BNS, "Cartel Alfa" și CNSLR-Frăția, și a avut loc în vara lui 1995, reunind aproape 3.000 de oameni. Acum liderii sindicali speră la o participare mult mai consistentă, avînd în vedere că aceste centrale sindicale reunesc, după spusele liderilor, aproape patru milioane de membri. **(Ionel AFRĂSINEI)**

Liderul "Cartel Alfa", Bogdan Hossu, mizează pe participarea a patru milioane de oameni

Sindicaliștii vor introducerea votului uninominal

Principalele cereri ale blocurilor sindicale, mare parte elaborate încă de acum două săptămîni, cuprind: indexarea salariilor în raport cu rata inflației, aplicarea Legii tichetelor de masă, majorarea fondurilor destinate cheltuielilor sociale din cadrul unităților economice de stat, modificarea legislației muncii, adoptarea legilor privind responsabilitatea miniștrilor, a funcționarilor publici, a directorilor și a membrilor AGA și ai Consiliilor de Administrație. O altă revendicare a sindicatelor, care nu mai ține de această dată de domeniul economic, se referă la modificarea Legii electorale și introducerea sistemului de vot uninominal.

"GRUP FGM" S.A.
FGM
OFERTA NOASTRĂ: CALITATEA
SIGURANȚA NOASTRĂ: FORTA
Servicii specializate de pază și protecție
Iași, Hotel "Moldova"
Tel. 215425/216688

Cefin
Asociată în România cu PIRELLI
Oferă linie completă de anvelope de la P1000, cea mai modernă serie 80 din lume, la P ZERO SYSTEM
Galați, Str. Constructorilor, Țiglina II
Tel./fax: 036/49 20 91, 46 01 00, 31 19 89, 41 30 12
mobil: 094 51 33 62

EURO PARTS
Cefin
asociată în România cu IVECO
oferă toată gama de piese de schimb originale
PREȚ IMPORTATOR
Galați, Str. Constructorilor, Țiglina II
Tel./fax: 036/49 20 91, 46 01 00, 31 19 89, 41 30 12
mobil: 092 70 60 00
E-mail: cefin@elia.ro

Cefin
asociată în România cu IVECO
oferă toată gama de vehicule transport marfă și persoane în sistem leasing
Galați
Str. Constructorilor, Țiglina II
Tel./ fax: 036/460100; 492091; 311989; 413012
mobil: 094/360492

FIȚI CU OCHII PE INFORMAȚIE!
VĂ ADUCE PROFIT.
UN SITE PENTRU INVESTITORI ȘI OAMENI DE AFACERI:
http://privatization.nordest.ro
profile de companii privatizabile
știrile zilei în domeniu
oferta curentă și specială a FPS
legislație și proceduri specifice în vigoare
necomm
TEL: 032-211525
necomm@necomm.ro

Monitorul Sport

Secțiunea B
Sport, mica publicitate, timp liber, programe TV

Aproape sigur ne vom întîlni cu Carbochim

■ *doar alte "minuni" pot schimba adversarul baschetbaliștilor ieșeni din play-off, pe care-l vor întîlni pe 20, 26 și 27 martie*

Carbochim Cluj a terminat victorioasă ultima dată pe terenul ieșenilor

■ Dragan Petricevic, antrenorul ieșenilor, a primit majoritatea deciziilor luate de arbitri cu zîmbetul pe buze. El a declarat la final că se aștepta la asemenea contre, în condițiile în care persoane avizate l-au pus în gardă cu mult timp înaintea partidei că toate cărțile sînt făcute pentru SOCED. Tehnicianul ieșean a pus însă la îndoială și jocul unora dintre elevii săi: ***"Nu mă gîndesc că unii dintre jucători nu și-au apărat corect șansele, dar cel puțin cîțiva dintre ei nu s-au străduit pentru a cîștiga această partidă."*** Numeroasele înfrîngeri consemnate în retur (cînd au reușit să cîștige doar partida cu Elba), datorate în mare măsură absențelor unora dintre jucători dar și a ghinioanelor, au condus la o stare destul de tensionată în cadrul echipei. Nemulțumirile și stările de irascibilitate ale antrenorilor și jucătorilor au reprezentat și ele un impediment în stabilirea acestor rezultate. Se impune pentru acest sfîrșit de campionat refacerea moralului și a unității echipei, pentru că obiectivul stabilit inițial, chiar dacă foarte dificil, poate fi realizat. ■ Antrenorul gazdelor se plîngea de ghinioane de la întoarcerea din turneul din Coreea de Sud (din luna ianuarie), îmbolnăvirea antrenorului D. Lecca fiind urmată de cea a lui Costel Ștefan, pivotul bucureștean suferind de coxartroză, ***"o boală surprinzătoare la vîrsta lui"***. Fără a mai spera la un loc mai călduț în clasament, steliștii au mers din eșec în eșec în retur (marți reușind prima victorie), astfel că au preferat ca în această perioadă să pună accent pe pregătirea fizică. "Maestru de ceremonii" a fost cunoscutul Florentin Marinescu, cel care a făcut același lucru cu fotbaliștii de la clubul militar în perioada cînd ei reușeau să cîștige Cupa Campionilor (1986). ■ Preparatorul fizic, foarte cunoscut și în lumea karate-ului, a venit însoțit de Mircea Badea, realizatorul de dimineață de la Antena 1. Dacă luăm în considerație diferitele giumbușlucuri și procedee etalate de Mircea pe la emisiunile lui, e de înțeles legătura dintre cei doi. ■ Așadar, ieșenii nu mai pot face absolut nimic, urmînd să abordeze play-off-ul de pe poziția a 6-a. Mai mult ca sigur, adversară îi va fi echipa clujeană Carbochim, pe 20 martie la Iași și pe 26, 27 martie în deplasare. Se spune că în restanța Carbochim - Herlitz Mobex Tg. Mureș, care s-a disputat aseară, învingătoare vor fi gazdele, urmînd ca SOCED să cîștige în ultima etapă la Cluj. Te pui cu vizionarii? ■ Sîmbătă, Politehnica Moldrom întîlnește acasă echipa antrenată de Karoly Takacs și Petre Măgurean. Dacă pentru gazde partida nu mai are nici o importanță, mureșenii au nevoie de o victorie pentru a încerca să ia fața bucureștenilor de la SOCED. Condiția este ca la Cluj să nu se sară calul. **(Lucian MINUȚ)**

Clasamentul grupei 1-8					
1. Dinamo	27	23	4	2124-1793	50
2. Sibiu	27	22	5	2136-1776	49
3. Carbochim	26	18	8	1922-1689	44
4. SOCED	27	17	10	1957-1774	44
5. Herlitz	26	17	9	2061-1927	43
6. Poli Moldrom	27	15	12	2059-1953	42
7. Elba	27	12	15	2036-2032	39
8. Steaua	27	12	15	2072-2013	39

Handbalistele de la Oțelul vor juca cu Napredak Krusevac în semifinalele City Cup

La sediul Federației Europene de Handbal, de la Viena, a avut loc tragerea la sorți pentru meciurile din semifinalele cupelor europene intercluburi. Sorții n-au fost nici prea duri, dar nici favorabili echipei gălățene Oțelul Sidex, singura formație românească rămasă în competiție. Adversara Oțelului din semifinale este Zork Napredak Krusevac, din Iugoslavia, în timp ce a doua finalistă va fi desemnată în urma dublei manșe dintre Van Riet (Olanda) și Nimes (Franța). Gălățencele ar fi preferat să joace cu Van Riet, de fapt naționala Olandei, pe care antrenoarea Oțelului, Alexandrina Oprea **(foto)**, o văzuse la lucru la campionatul european de anul trecut. Presimțind că sorții îi vor aduce ca adversare handbalistele iugoslave, antrenoarea gălățeană avea primele informații despre ele încă înaintea tragerii la sorți. Zork Krusevac eliminase în sferturi formația daneză Frederikshavn, iar la meciul retur, disputat la Belgrad, observator din partea forului european a fost românul Mihai Ștarc, cel care a furnizat primele detalii despre această echipă. ***"Pot spune că am avut ceva ghinion cu această tragere la sorți, mai ales pentru faptul că disputăm primul meci la Galați. S-ar părea că ne vom lupta cu aceleași arme. Din primele informații am impresia că Krusevac se bazează ca și noi, pe contraatac și faza a doua. Din cîte am aflat pînă acum, au un coordonator de joc redutabil și un portar foarte bun"***, ne-a declarat Alexandrina Oprea, după ce a aflat numele adversarului. Pînă la data primului joc, 10 sau 11 aprilie, antrenoarea Oțelului speră ca jucătoarele accidentate să fie restabilite și ca blestemul accidentărilor să nu-i lovească iarăși echipa, la cel de-al treilea turneu al Ligii Naționale, care se va disputa între 26 și 30 martie.

În partidele disputate pînă acum în City Cup, principala armă a lui Krusevac a fost centrul Knezevic. În primul tur iugoslavele au jucat ambele partide la Viena, cu Schulhandball, și le-au cîștigat cu 40-21 și 50-20(!), Knezevic marcînd 25 de goluri în cele două jocuri. În optimi, ca și Oțelul, echipa sîrbă a jucat ambele meciuri cu Elita Krasnador (Rusia) pe terenul propriu. Au cîștigat cu 39-26 și au pierdut cu 24-31. În sferturi, victime le-au fost danezele de la Frederikshavn, învinse la Belgrad cu 28-20, meci în care Knezevic a înscris zece goluri. De subliniat este faptul că echipa din Danemarca a fost eliminată anul trecut în optimile Cupei Cupelor tot de Zorc Krusevac, aflată atunci la prima prezență în cupele europene. În ediția trecută, adversarele Oțelului s-au oprit în sferturile Cupei Cupelor, eliminate de către Kras Zagreb (Croația).

Oțelul Galați se află la a treia semifinală de cupă europeană. În ediția 1996-1997, la debutul internațional, Oțelul s-a oprit în semifinala Cupei EHF, eliminată de Borussia Dortmund. În ediția trecută, tot în Cupa EHF, Oțelul s-a aflat foarte aproape de finală, dar, după ce a învins la Galați cu zece goluri diferență pe Banska Bistrica, a pierdut returul semifinalei la 18 goluri diferență. După meciul de duminică, cu Vasas Budapesta, handbalistele de la Oțelul au intrat într-o mică vacanță. Cum ele au susținut în ultima lună nu mai puțin de nouă partide, este de înțeles de ce antrenoarea Alexandrina Oprea și-a convocat jucătoarele la antrenament abia joi seară. **(Marian CĂPĂȚÎNĂ)**

La Parma nu s-a produs nici un miracol

■ *Bayern s-a calificat în Cupa Germaniei*

Lucescu, pregătind arma secretă

Italia. Parma a învins cu 2-1 pe Inter în manșa secundă a semifinalelor Cupei Italiei și și-a asigurat calificarea în ultimul act al competiției, după ce în tur cîștigase cu 2-0. Chiesa a deschis scorul pentru gazde în minutul al treilea, după ce a sprintat irezistibil pe partea stîngă și a șutat fără speranțe pentru Pagliuca. După ce Parmei i-a fost anulat un gol pe motiv de ofsaid, Inter a egalat în minutul 11 prin chilianul Zamorano, care a profitat de gafa lui Lilian Thuram. Cu cinci minute înainte de pauză, argentinianul Verón le-a adus din nou pe gazde în avantaj, reluînd în plasă centrarea compatriotului său, Abel Balbo. În repriza a doua, Mircea Lucescu i-a aruncat în luptă pe Ronaldo și Roberto Baggio, care însă n-au reușit să schimbe soarta partidei. Brazilianul, care n-a mai jucat de pe 17 ianuarie din cauza unei accidentări la genunchi, a făcut cîteva faze interesante, dar colegii săi au rămas datori în faza de finalizare. Fără a părea impresionat de faptul că Inter a pierdut într-o săptămînă trei meciuri în trei competiții diferite, Ronaldo a spus că speră într-un final de sezon bun și că nu se gîndește decît la eliminarea lui Manchester United din Liga Campionilor.

Anglia. Într-un meci restanță din Premier League, Arsenal a învins cu 3-0 pe Sheffield Wednesday și a urcat pe locul al doilea în clasament, la patru puncte distanță de Manchester United. Meciul, disputat pe "Higburry", a fost la discreția londonezilor, dar, datorită prestației excelente a portarului Pavel Srnicek, a deschis scorul foarte tîrziu, abia în minutul 82, cînd olandezul Dennis Bergkamp a înscris după o pasă a lui Petit. Francezul a fost cheia cîștigătoare a partidei, el fiind introdus în teren în ultimele 15 minute, după o lună și jumătate de indisponibilitate. Nigerianul Kanu a marcat în minutul 86 pe lîngă Srnicek, iar Bergkamp a stabilit scorul final cu două minute înainte de final, după o fază construită de compatriotul său, Marc Overmars, plecat cu mingea la picior din propriul său careu.

Germania. În primul meci din semifinalele Cupei Germaniei, Bayern München a întrecut cu 3-1 divizionara secundă Rot-Weiss Oberhausen. Bavarezii au deschis scorul prin Cartsen Jancker, în minutul 24, după o pasă a lui Jeremies. Stefan Effenberg a dus scorul la 2-0 în minutul 42, cu un șut sec din mijlocul careului, care l-a lăsat fără replică pe portarul Müller. În minutul 79, fundașul lui Bayern, Thomas Linke, și-a trecut în cont prima reușită din acest sezon, după o gafă a portarului advers, care a scăpat mingea din mîini chiar în fața sa. Cei de la Oberhausen au marcat golul de onoare cu cinci minute înainte de final, cînd Hopp a fost faultat în careu de Kahn, iar Daniel Scheinhardt a transformat lovitura de pedeapsă. În finala de pe 12 iunie, Bayern va juca cu învingătoarea dintre VfL Wolfsburg și Werder Bremen.

Olanda. În sferturile de finală ale Cupei Olandei, PSV Eindhoven a învins cu 5-0 echipa secundă a orașului Eindhoven, prin golurile marcate de Luc Nilis ('34), Ruud van Nistelrooij ('38), Dmitri Khokhlov ('62) și Gilles de Bilde ('80, '90). Într-un alt meci din aceeași fază a competiției, Fortuna Sittard a dispus de divizionara secundă Emmen cu 3-1, goluri marcate de Michael Jeffrey ('36) și Regillio Simons ('72, '88), respectiv Etienne Barmentloo ('35).

Antrenament cu jaloane

■ *Politehnica Nena Iași - Tracon Brăila 155-0, în Cupa Federației la rugby*

La prima întîlnire cu suporterii, rugbiștii ieșeni au călcat în picioare o echipă incapabilă să opună cea mai mică rezistență. Prea multe nu se pot spune despre un meci încheiat cu un asemenea scor, sensul de joc fiind unic, înspre butul advers. Tracon a aliniat o echipă de juniori, care au încercat cîte ceva fără a reuși mare lucru. Avînd o constituție fizică mai degrabă firavă, era nevoie de 3-4 brăileni pentru a opri din înaintare un jucător ieșean. În jocul studenților am putut observa unele scheme de atac pe care s-a insistat probabil în cantonamentul de la Vatra-Dornei. Acestea au fost eficiente ieri, însă adevăratele teste vor fi sîmbătă și miercurea viitoare, cînd Politehnica Nena va întîlni pe CSM Eldoforest Suceava și Rulmentul Bîrlad. În meciul de ieri, punctele ieșenilor au fost realizate de: Cuzic (4 încercări), Mațievschi, Șaramet, C.Ciubotaru, Luca (cîte 3), Ionescu, Hordilă, Balcan (2), Dobre, Budișteanu, Ursu, Nazarie, Manole (1). Ieșenii au reușit și 10 transformări, prin Cazacu (7), Cuzic (2) și Hordilă (1). **(Daniel SIMION)**

Bethany
Fundația Serviciilor Sociale

Dacă vă gîndiți să adoptați un copil, **Fundația Serviciilor Sociale Bethany** *vă oferă gratuit informațiile, sprijinul și îndrumările necesare pentru realizarea adopției.*

Vă puteți adresa direct la sediul Fundației în Iași, str. 1 Decembrie 1918, nr. 28A, vizavi de Cantina Studențească Tîrgușor - Copou sau la telefoanele 279856, 112784.

astăzi
O noua zi, acelasi prieten!
tvr IASI
EXPLOZIV
Lectia de dans
ora 10.35, programul I

Investiți în calitate
Investiți în imaginea dumneavoastră
Pentru că încercăm să excludem amatorismul de pe piața producției publicitare și pentru că amatorii au prețuri scăzute, noi vă oferim
profesionalism
la prețurile amatorilor!
✓ firme luminoase
✓ panouri stradale
✓ inscripționări auto și vitrine
✓ bannere
✓ copertine
✓ casete taxi
producție publicitară
METALCO
tel/fax: 032/215480

Olympique Marseille s-a împiedicat de-un ciot

Olympique Marseille a ratat marți seara repetiția generală înaintea meciului cu Celta Vigo de săptămîna viitoare, din manșa a doua a "sferturilor" Cupei UEFA, obținînd doar un "scor alb" pe terenul cvasi-retrogradatei Sochaux, în etapa a XXVI-a a campionatului francez. Meciul între lidera la zi a campionatului și ultima clasată se anunța a fi un masacru, chiar dacă se disputa la Sochaux, forța de atac a marseillezilor fiind cunoscută. Pe teren însă a fost chiar "nimic la nimic", accidentarea destul de gravă a lui Florian Maurice (Marseille) făcînd repede uitate puținele - și palidele - faze de poartă. Mai rău pentru Olympique este că Maurice ar putea rata și duelul de marțea viitoare cu Celta, o veste cît se poate de proastă pentru antrenorul Roland Courbis. În schimb, Girondins Bordeaux nu s-a jucat cu ocaziile la Nancy, obținînd tocmai în bîrlogul năpăstuitului Loți Bölöni victoria care a propulsat-o pe prima poziție, la un punct la fața lui Marseille. Girondins nu mai culesese un succes extern de vreo șase meciuri, dar la Nancy treburile au mers ca pe roate, cînd trecuse o oră de joc tabela arătînd scor de forfait. Liderul golgeterilor, Sylvain Wiltord, și-a arătat clasa, cînd a punctat de două ori (de fiecare dată însă după combinații excelente cu perechea sa în atac, Lilian Laslandes), ajungînd astfel la un total de 19 goluri. El a fost secondat de această dată de Hervé Alicarte, așa că reușitele "grupate" în decurs de două minute ale lui Meniri și Cascarino nu au făcut decît finalul mai palpitant. Primul gol marcat de Nancy l-a avut coautor pe portarul oaspeților, Ulrich Ramé, care a scăpat inexplicabil un balon centrat de pe partea stîngă de către Samuel Wiart, iar Medhi Meniri a fost pe fază, îndeplinind o formalitate. Marțea viitoare, altă făină se va măcina la moară, Girondins trebuind să apere acel 2-1 din tur în fața furiei parmegianilor.

Rezultate: ***Nancy - Girondins Bordeaux 2-3 (0-2)***. Medhi Meniri ('68), Cascarino ('70) / Wiltord ('18, '60), Alicarte ('32); ***Sochaux - Olympique Marseille 0-0.***

Clasament: 1. Girondins Bordeaux - 56 p; 2.Olympique Marseille - 55 p; 3. Olympique Lyon - 44 p;...15. Nancy - 24 p;....18. Sochaux - 19 p. **(D.A.)**

PANORAMIC

Marian Salomir, invitat să arbitreze în Liban

Arbitrul clujean Marian Salomir a fost invitat pentru o lună în Liban, pentru a conduce partide din campionatul libanez de fotbal. Federația de la Beirut i-a propus românului două perioade pentru a arbitra în Liban, din 25 martie pînă în 25 aprilie sau din 25 aprilie pînă în 25 mai. Pentru a pleca în Liban, unde ar urma să primească un salariu de 3.000 de dolari, arbitrul clujean trebuie să primească acordul Federației Române de Fotbal.

Stoicikov atîrnă ghetele în cui în iulie

Cel mai mare jucător din istoria fotbalului bulgar, Hristo Stoicikov, își va încheia cariera de fotbalist în luna iulie a acestui an, a anunțat cotidianul sportiv din Sofia "Meridian Match". Atacantul clubului japonez Kashiwa Reysol ar putea fi numit în funcția de director tehnic al echipelor naționale ale Bulgariei. Stoicikov (33 de ani) a suferit în ultima vreme numeroase accidentări, nereușind să-și redobîndească forma fizică optimă după ultima ediție a Cupei Mondiale. Cîștigător al "Balonului de aur" în 1994, jucătorul bulgar a evoluat în special la echipele ȚSKA Sofia, FC Barcelona și AC Parma.

Collymore se va trata la spitalul psihiatric

Atacantul echipei angleze Aston Villa, Stan Collymore, va urma un tratament medical, trei zile pe săptămînă, la un spital psihiatric, fapt care ar putea să-i afecteze cariera. Collymore se va antrena două zile pe săptămînă, deși medicii ar prefera ca fotbalistul să rămînă tot timpul la spital. Atacantul, care suferă de depresie, a mai urmat un tratament la începutul lunii februarie.

Ofertă de la Atletico pentru Ranieri

Conducerea clubului Atletico Madrid dorește să-și asigure serviciile antrenorului italian Claudio Ranieri, începînd cu sezonul viitor, a anunțat ieri cotidianul spaniol "Marca". Ranieri, în vîrstă de 47 de ani, își va încheia contractul de două sezoane cu CF Valencia, neavînd intenția de a rămîne în viitor la această echipă. Antrenorul italian l-ar putea înlocui la conducerea tehnică a echipei Atletico pe compatriotul său Arrigo Sacchi, concediat în luna februarie, și care și-a anunțat retragerea din activitatea sportivă. Conducerea clubului CF Valencia l-a angajat, pentru sezonul viitor, pe actualul antrenor al echipei Mallorca, argentinianul Hector Cuper, a adăugat cotidianul spaniol "Marca".

Hakkinen laudă circuitul Sepang

Campionul mondial de Formula 1, Mika Hakkinen, a declarat, marți, la circuitul Sepang, inaugurat de premierul Mahathir Mohamad, că Grand Prix-ul Malaysiei, care se va desfășura la 17 octombrie, va fi "palpitant". Hakkinen a afirmat că depășirile vor fi foarte spectaculoase, ca urmare a faptului că circuitul dispune de porțiuni mari în linie dreaptă, dar că el este dificil, foarte rapid și cu viraje foarte pretențioase, care cer din partea piloților o mare îndemînare, dar și necesitatea ca aceștia să dispună de un monopost corespunzător din punct de vedere tehnic. Finlandezul a adăugat că principalul său adversar va fi căldura, dar că speră să atingă 160 km/h în primele secunde ale cursei, urmînd ca viteza maximă realizată de el să fie de 310 km/h. Premierul malaysian a declarat, la rîndul său, că statul a investit în acest circuit modern 75 de milioane de dolari și că este convins că acesta va deveni un centru de dezvoltare a sporturilor mecanice, exprimîndu-și, totodată, speranța că el va duce și la o dezvoltare a industriei automobilistice naționale și a turismului. Circuitul Sepang, în lungime de 5,6 km, are 15 viraje și șase mari porțiuni în linie dreaptă, cu o lățime de 16 metri.

Concurs de orientare în Grădina Copou

Sîmbătă, cu începere de la ora 10, va avea loc în Grădina Copou un atractiv concurs de orientare, intitulat "Ziua orientării pentru toți". Cei care doresc se se deconecteze de tensiunile zilnice sînt invitați să ia parte la un concurs în care toată lumea va avea numai de cîștigat. Înscrierile se vor face în ziua concursului, lîngă Teiul lui Eminescu, începînd cu ora 9. Pot participa copii și tineri nelegitimați, care vor concura la următoarele categorii de vîrstă: 9-10 ani, 11-12, 13-14, 15-16, 17-18 și peste 18 ani.

Întrebări fără răspuns

La orice club, în perioada de iarnă se încearcă multe formule de echipă pînă se ajunge la garnitura standard. Chiar și cînd se ajunge la acel punct se mai fac unele experimente pentru a avea soluții de avarie. Excepția de la această regulă s-a numit FCM Poli Iași, care aproape în toate meciurile amicale a folosit același prim "11" de start, jucătorii știind, cu mult timp înainte de reluarea campionatului, cine va juca și cine va fi rezervă. Mai mult, în unele partide de verificare nici măcar nu s-au făcut foarte multe schimbări pentru a testa potențialul tuturor jucătorilor, dîndu-se astfel senzația că adevărul absolut este deja în buzunarul antrenorilor. Nu mai amintim și de faptul că s-a jucat exclusiv în formula 4-4-2, alte sisteme de joc, care ar putea fi adaptate în funcție de adversarii ce urmează a fi întîlniți, nefiind nici măcar luate în calcul.

"Roadele" acestor idei preconcepute au fost culese încă din prima etapă. În primul rînd, a scîrțîit postul de fundaș dreapta, acolo unde nu i se putea cere mai mult lui Radu Gavrilescu, de vreme ce el a revenit la echipă cu nici o săptămînă înainte de startul returului. De ce însă în meciurile amicale s-a mers exclusiv pe mîna lui Cătălin Popa, jucător care nu era al Iașului și nici nu a ajuns la Poli? Ce se întîmpla însă dacă Gavrilescu nu revenea la echipă? Juca foarte tînărul Gheban, care a intrat sporadic în amicale? Pentru că altcineva în sistemul 4-4-2 nu putea juca decît ca o improvizație absolut nouă și neverificată.

O altă întrebare fără un răspuns care să stea în picioare (Mihai Romilă a spus doar că a primit asigurări că Matincă va putea fi apt de joc încă din prima etapă) ține de nefolosirea lui Cotan ca titular măcar în cîteva din jocurile amicale, deși se știa că Matincă, coordonatorul de joc al echipei, este suspendat și nu va putea juca primele patru meciuri din retur. Ce a urmat? Cotan, în al cărui joc se vede lipsa de încredere, a făcut, probabil, unul dintre cele mai slabe meciuri ale lui de cînd joacă la Poli.

Un alt jucător care a fost expus huiduielilor tribunei a fost Cojocaru, trimis în teren și ținut acolo 90 de minute, deși transpira numai stînd în picioare. Firesc, randamentul celui care și-a dorit mult ca redebutul său în Copou, după exilul moldovean la care a fost supus de Ion Moldovan, a fost mult sub așteptări. Și în cazul lui Cojocaru puteau fi găsite alte soluții, dacă perioada dinaintea campionatului era privită cu adevărat ca una de testare. Venirile lui Pușcaș și Decu au aruncat un colac de salvare, apărînd astfel cîteva alte noi posibilități de joc în compartimentul ofensiv.

Întrebările persistă însă și așa. Ce se va întîmpla în apărare dacă Urdaru, singurul jucător din actualul lot care a jucat libero în meciurile de pregătire, va suferi vreo accidentare sau vreo eliminare? Se vor încerca experimente în timpul campionatului, cu alt jucător pe acest post, se va juca fără libero, cum nu s-a făcut în nici un meci pînă acum? Tot întrebări fără răspuns...

Mai grav este faptul că toate aceste lucruri - care nici măcar nu țin de proverbul cu construirea saniei vara și a carului iarna - trebuiau luate pînă acum în seamă! **(Ovidiu MINEA)**

Kafelnikov a pierdut cînd îi era lumea mai frumoasă

Rundul secund al turneului masculin "Champions Cup", de la Indian Wells, dotat cu premii totale de 2,45 milioane de dolari, nu a fost de bun augur pentru doi dintre fruntașii clasamentului mondial. Rusul Evgheny Kafelnikov **(foto)**, cap de serie nr. 2, a fost învins de brazilianul Gustavo Kuerten cu 0-6, 7-6, 6-3, iar australianul Patrick Rafter, al cincilea favorit al competiției, a fost eliminat de germanul Nicolas Kiefer cu 7-6, 3-6, 7-5. Kafelnikov, aflat la numai 70 de puncte distanță de Sampras în fruntea ierarhiei ATP, spera să-l poată detrona la acest turneu pe american, însă nu a putut trece de ambițiosul Kuerten, deși a condus cu 3-1 în setul decisiv. ***"Nu-mi pot explica ce s-a întîmplat. Eram foarte decis să cîștig acest turneu, cînd deodată, bum, m-am trezit pe tușă! M-am străduit să joc cît mai bine, pentru că nu ai de multe ori șansa de a ajunge numărul unu în lume"***, a spus la conferința de presă, foarte supărat, campionul de la Openul Australiei. Rafter, cel care cîștigase, la rîndul său, două titluri la U.S. Open, a acuzat crampe stomacale puternice de la 2-2 în primul set și apoi s-a mișcat mult mai greu pe teren, facilitîndu-i succesul lui Kiefer. Germanul a jucat foarte agresiv de pe fundul terenului, pasîndu-l cu eleganță pe Rafter ori de cîte ori acesta s-a aventurat la fileu și returnînd spectaculos serviciile acestuia, cunoscute ca foarte puternice și precise. ***"Știam că în setul al treilea îmi va fi foarte greu să mă impun, pentru că Patrick nu cedează niciodată, pînă în final"***, a spus Kiefer. Tot în turul secund, britanicul Tim Henman (cap de serie nr. 7) a dispus de marocanul Hicham Arazi cu 6-3, 6-3, iar olandezul Sjeng Schalken l-a învins pe suedezul Thomas Johansson cu 6-3, 6-3.

Într-un meci din turul întîi, tînărul american Jan-Michael Gambill a dispus de cehul Jiri Novak cu 6-2, 7-6, iar croatul Goran Ivanisevic (nr. 14) l-a eliminat pe spaniolul Alberto Berasategui cu 3-6, 6-3, 6-4. Deși a fost condus cu 4-1 în setul decisiv, Goran a avut puterea să revină și - cu un serviciu distrugător - să cîștige cinci game-uri consecutive, iar odată cu ele partida. ***"Am avut ceva probleme la începutul meciului, pentru că arbirtul m-a penalizat cu o greșeală de picior și asta m-a făcut să mă enervez. Apoi m-am calmat, am văzut că vremea e frumoasă și că merită să mai rămîn vreo cîteva zile aici"***, a spus cu umor tenismanul croat. Alte rezultate din turul I: Todd Martin (SUA, nr.11) - Todd Woodbridge (Australia) 6-4, 3-6, 6-2; Karol Kucera (Slovacia, nr. 12) - Byron Black (Zimbabwe) 6-4, 3-6, 6-4; Lleyton Hewitt (Australia) - Mark Woodforde (Australia) 4-6, 6-2, 6-4; Jim Courier (SUA) - Fernando Vicente (Spania) 7-6, 6-4.

În cel de-al treilea tur al competiției feminine de la Indian Wells, cu premii de 1,3 milioane de dolari, favoritele s-au impus fără probleme. Jana Novotna (cap de serie nr. 4) a dispus de americanca Brie Rippner cu 6-1, 6-4, după un meci care a durat numai o oră. La conferința de presă, jucătoarea cehă a fost chestionată mai puțin despre meciul în sine, cît despre preferințele sale vestimentare, prilej cu care Novotna a dezvăluit că îi plac creațiile Giorgio Armani, Donna Karan și Calvin Klein, pentru că sînt pe cît de simple, pe atît de stilate. A cincea favorită, Steffi Graf, a trecut de japoneza Ai Sugiyama cu 6-0, 6-1. Nemțoaica a avut un singur moment de cumpănă în tot meciul, la primul game, cînd Sugiyama a avut o minge de break, însă în rest i-a mers totul ca pe roate. ***"N-am de ce să mă plîng, am jucat ca în zilele bune"***, a conchis, cu zîmbetul pe buze, Graf. Franțuzoaica Mary Pierce a dispus de Rita Grande (Italia) cu 6-1, 6-0, iar americanca Serena Williams a trecut de Cara Black (Zimbabwe) cu 6-0, 7-5. **(Ion TEODOR)**

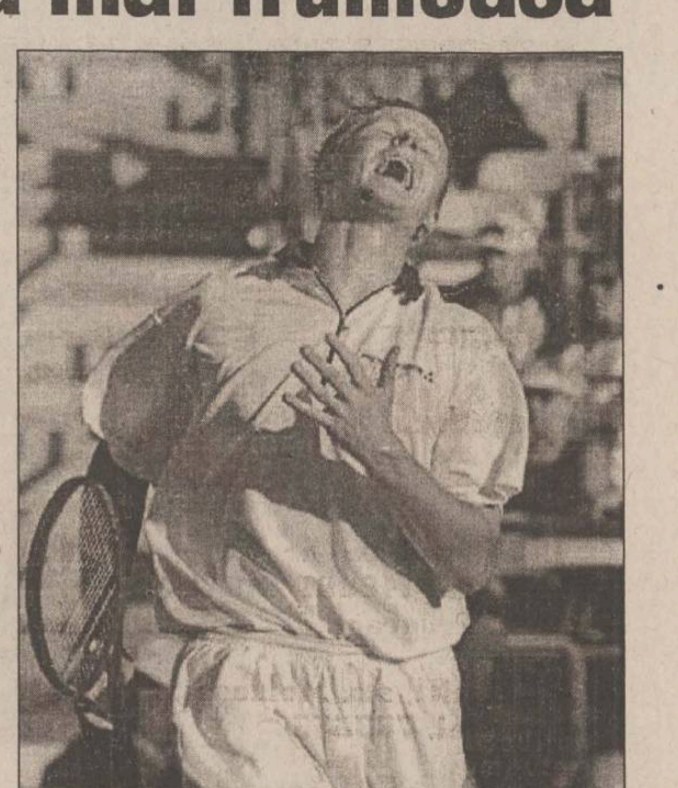

Pancu - match-winner!

■ ***România - Israel 3-0 (1-0), în meci amical al echipelor de tineret***

Reprezentativa de tineret olimpică a României a învins, marți, la București, cu 3-0 (1-0), formația similară a Israelului, într-o partidă de verificare disputată pe stadionul "Cotroceni". Golurile au fost marcate de rapidiștii Zeno Bundea ('17) și Daniel Pancu ('61, '73), la meci asistînd 6.000 de spectatori. Meciul a fost arbitrat de o brigadă românească, cu Aron Huzu la centru, Aurel Iordăchescu și Cornel Fecioru la tușe. Au evoluat echipele:

România: T. Lung (Coman) - Fl. Dumitru, Kiriță, Lăcustă (Nicola), Iordache (Ogăraru) - Bundea (Caraman), Chivu, A. Stoica, Cernat (D. Rednic) - Luca, Pancu (M. Niculae).

Israel: Aouate - Melamed (Hadad), Nagar (Hermesh), Rotem, Gershon - Ben Dayan, Sarfaty, Shmarya (Taronișvili), Abergil (Kabudy) - Udi Kfir, Shamir (Koren).

După meci, cei doi antrenori au spus:

Itzak Shum: ***"Fotbaliștii români au avut o a doua repriză foarte bună, în vreme ce jucătorii noștri nu au reușit să facă față. O parte din fotbaliștii titulari nu au putut evolua astăzi, ei aflîndu-se în Spania, unde participă la un turneu UEFA de juniori, împreună cu echipele Spaniei, Andorrei și Angliei".***

Tudorel Stoica: ***"Fotbaliștii noștri au început mai greu partida, dar în partea secundă, practicînd un joc direct, cu o mare mobilitate și pase succesive, au reușit să-și depășească partenerul de întrecere. Sînt mulțumit de joc și de rezultat, dar totuși va trebui să mai îmbunătățim relațiile de joc. Atitudinea tribunei m-a deranjat atunci cînd mingea ajungea la Bundea, pe care îl felicit atît pentru jocul prestat, dar și pentru faptul că nu a reacționat la replicile spectatorilor".***

Dan Petrescu, președintele Comisiei Centrale a Arbitrilor, l-a felicitat pe Aron Huzu cu prilejul retragerii sale din activitate, oferindu-i un buchet de flori și o cupă din partea Federației Române de Fotbal. Aron Huzu, care a condus marți ultimul meci din cariera sa de arbitru, a spus: ***"Nu am avut emoții la acest meci, așa cum am avut la ultima partidă de la Constanța, după care aș mai fi putut continua să arbitrez, dar decizia de a mă retrage din arbitraj fusese luată. Sper că această retragere care mi-a fost organizată de Federația Română de Fotbal să devină o regulă, de care să profite și ceilalți arbitri".***

Culturiștii ieșeni au dominat faza zonală de la Vaslui

Prin natura funcției pe care o deține, de membru în Biroul Federal, Florin Preduchin, antrenor al clubului Palestra Iași, ne-a pus la dispoziție lista primilor trei clasați la faza zonală "Moldova", disputată pe 6 martie, la Vaslui, listă primită de acesta prin fax de la Federația Română de Culturism.

■ Juniori: cat 65 kg (6 concurenți): 1. Cristian Geană (CFR Iași); 2. Cezar Bârlădeanu (Palestra Iași); 3. Augustin Perța (CSȘ Unirea Iași). Cat. 70 kg. (9 concurenți): 1. Daniel Bâlbă; 2. Dragoș Ursache; 3. Cezar Teodorescu (toți de la CSȘ Unirea Iași). Cat. 75 kg. (8 concurenți): 1. Ionuț Vizitiu (CSȘ Unirea Iași); 2. Romeo Gangalic (Ju San Focșani); 3. Ciprian Blanariu (Calculatorul Suceava). Cat.80 kg. (4 concurenți): 1. Mihăiță Asofiei (Palestra Iași); 2. Cătălin Enculesei; 3. Vasile Hamac (CFR Iași). Cat. +80 kg. (5 concurenți): 1. Relu Găucă (Robinete Industriale Bacău); 2. Daniel Ciobanu; 3. Adrian Murgoci (ambii Vointa Botoșani).

■ Junioare: cat.57 kg. (2 concurente): Ana Rînja; 2. Diana Hreapcă (ambele CSȘ Unirea Iași).

■ Seniori: cat. 65 kg. (4 concurenți): 1. Constantin Panfil (Romtabac Iași); 2. Marius Dănilă (CSȘ Unirea); 3. Andrei Badale (Fibrex Săvinești). Cat. 70 kg. (7 concurenți): 1. Radu Hamac (CFR Iași); 2. Petre Simion (CSM Onești); 3. Radu Hamciaruc (CSȘ Unirea). Cat.75 kg. (12 concurenți): 1. Nicu Curcudel (Palestra Iași); 2. Ionuț Vizitiu (CSȘ Unirea); 3. Dănuț Florici (CFR Iași). Cat. 80 kg. (5 concurenți): 1. Marius Moșneagu (Fibrex Săvinești); 2. Marius Luiuz (CSȘ Unirea); 3 Ionică Văcărașu (Fibrex Săvinești). Cat. 90 kg. (8 concurenți): 1. Codrin Păstrăveanu (Fibrex); 2. Gabriel Enciu (Amfora Bîrlad); 3. Relu Găucă (Robinete Industriale Bacău). Cat. +90 kg. (6 concurenți): 1. Cristian Răuță; 2. Constantin Rotar; 3. Nicolae Bâlcu (toți de la CFR Iași). Organizatorul competiției a fost DJTS Vaslui și un sportiv al AS CFR Iași, Cristian Răuță. DJTS Vaslui i-a premiat cu cîte 100.000 lei pe cîștigătorii fiecărei categorii de greutate, în plus Bancpost Vaslui a oferit sportivului clasat pe primul loc la categoria +90 de kg. seniori un alt "bonus" de 100.000 lei.

Cît privește părerile exprimate în cotidianul nostru de unul dintre antrenorii ieșeni ce au fost nemulțumiți de arbitraj, Florin Preduchin, care a fost șeful Comisiei de arbitraj la Vaslui, respinge toate acuzele ce i se aduc, pe care le consideră nejustificate. ***"Referitor la comentariile de favoritism, vreau să dau un exemplu de astfel de «favoritism». La juniori, categoria 80 kg., l-am clasat pe locul doi pe sportivul meu, Mihai Asofiei. Trei arbitri l-au văzut însă pe primul loc, astfel încît el a cîștigat categoria"***, a menționat Florin Preduchin. **(Leonard CANANĂU)**

Oferta săptămînii: tehnică de calcul - birotică

QUARTZ MATRIX
Rezultatele muncii TALE depind de instrumentele folosite.
ALEGE-LE pe cele mai bune :
COMPAQ EPSON TOSHIBA Microsoft ORACLE 3Com
Calculatoare
Imprimante
Copiatoare
Software
Retele
Suport tehnic
Comunicatii
Consumabile
http: \\ www.quartzmatrix.ro. E-mail : qmatrix@mail.dntis.ro
Bd. Stefan cel Mare 10bis, Casa Mooei et. 2, Tel: 217248/217258, Fax: 217262

EPSON
Imprimante
scannere
consumabile
service
ESCORT COMPUTER
Certificate de calitate ISO 9001
Konica
Copiatoare
consumabile
service
QUARTZ
Magazinul Quartz, bd. Independenței Y1-Y2,
tel.: 032/216412, 216413, 146152; fax: 032/216412 mobil: 094-545026
UNITRADE SYSTEMS

INFOSTAR GRUP Iași
Programe de: contabilitate, stocuri, mijloace fixe, salarii.
Instruire gratuită, RATE.
Calculatoare, imprimante, consumabile, etc.
Tel/fax 032-227169 Iași, str. Nicolina nr. 95, bl. 996

LIVIUS
Microsoft Certified Dealer
Calculatoare: TARGA, COMPAQ, SIEMENS
Monitoare: PHILIPS, HITACHI, TARGA
Surse APC
Imprimante: CANON, BROTHER, SEIKOSHA, OKI, HP
Software: MICROSOFT, CIEL, SYMANTEC, COREL
În lumea calculatoarelor aveți nevoie de un prieten !
LIVIUS Iași, str. Fătu nr. 1A, tel/fax: 032 - 11.22.21, 11.59.22, http://www.livius.ro, e-mail: livius@livius.ro

INFOSERVICE
"AGER" ISO 9002
Cyrix/233 - 333 MHz
AMD K6 2/266 - 350 MHz
PENTIUM II/333 - 450 MHz
Raportul optim CALITATE- PRET
CALCULATOARE IMPRIMANTE
Mendocino Klamath
Canon HP Epson Seikosha
PLATA IN RATE
10% avans - 12,24 RATE
Bd. COPOU nr. 4
(Sub Camera de Comert si Industrie)
Tel./Fax: 211745/144718

OMNIUM
Tel. 213027 tel./fax 216528,
email omnium@mail.dntis.ro
Calculatoare - Componente
Kituri Multimedia - Consumabile
UPGRADE la preturi convenabile
Reduceri mari de prețuri

REL COMPUTER
LG EPSON LANIER
Case de marcat , cîntare electronice, consumabile
Calculatoare, imprimante, copiatoare
PREȚURI DE DISTRIBUITOR
Iași, Șos. Arcu nr. 12, Bl. Z18, tel./fax 214190
Magazin Sf. Lazăr nr. 30, tel: 213469

IMPACT Computer Shop & Internet Café
Rate
Pentru un cumparat de la noi
CASTIGATI 10% REDUCERE din pretul unei timp de 1 an.
Oferim soluții
Comstart'93 Cuza Voda 43 tel/fax: 215341, 215203, 279890

Universal RX
SISTEME performante
CPU 450 MHz
CPU AMD K6-2 350-400
CPU Intel P II 300-450
CPU Cyrix 300-333
BUS 133 MHz
MB Microstar Bus 133
MB Asus, EpoX, Soltek
Microsoft Authorized Dealer
Software personal calificat
Canon Official Dealer
Imprimante jet si laser, copiatoare, faxuri
HEWLETT PACKARD Authorized Reseller
Imprimante jet si laser, consumabile, plottere
PREȚURI fără concurență !
Iași, Str. Grigore Ureche nr. 3,
Tel / Fax: 212 660, 217 254, http:\\www.urx.ro

Ușor. DIGITAL. XEROX. 214 DC
3 ANI GARANȚIE
6 LUNI COPII GRATUITE*
CUMPĂRAȚI PÎNĂ LA 31 DECEMBRIE ȘI PRIMIȚI GRATUIT UN PACHET
EASY
GIROS COMPANY
Iași, Str. I. C. Brătianu 20-22
032/210.872
THE DOCUMENT COMPANY XEROX
* fără hîrtie și la o utilizare normală (2000 copii/lună)

ZACH & SON 21.98.85 14.58.22 21.16.17
Iași, Aleea Sadoveanu nr. 2
NOU!
COPIATOR OCE 2075
TONER / REFILL
piese de schimb // service pentru copiatoare, imprimante jet și laser
LAPTOP SIEMENS 486 SX/25/HDD 80 Mb/4 Mb RAM
LAPTOP COMPAQ 486 SX/25/HDD 170 Mb/4 Mb RAM
Pentium P 233 MMX
Pentium P II 266
Pentium P II 300
sistemul include: Mb Pentium Intel, HDD 3.2 Gb, 16 Mb DIMM, S3 Trio 64V2, Monitor 14" SVGA
hîrtie pentru copiator și imprimantă A4, A3

SERCOM
HEWLETT PACKARD Authorized Reseller
Calculatoare
Imprimante
Consumabile
Microsoft Certified Dealer
Canon
Imprimante
Faxuri
Copiatoare
Service PC, imprimante
Proiectare, execuție
REȚELE CALCULATOARE
RATE!
Tel: 231001, 239396, 122589, B-dul N. Iorga 24

le modèle
Rate cu sau fără dobândă!
COMPAQ Canon dtk
PHILIPS Microsoft 3Com
tehnică de calcul, rețele, service, consultanță
Sf. Lazăr 53, tel./fax 239003

dtk ACE COMPUTERS
Importator & distribuitor autorizat DTK Computer
Sisteme DTK cu certificat de calitate internațională ISO 9001
HEWLETT PACKARD Authorized Reseller
Canon Dealer autorizat
Microsoft Certified Dealer
EPSON Dealer autorizat
Iași, str. A. Panu 29 (în sediul SCT Moldova, lîngă magazinul COLIERUL)
tel./fax: 032/218360,
mobil: 094/507900, 094/585718

ELPROMA
Copiatoare, faxuri, AV/TV
Calculatoare, imprimante, consumabile
Iași. str. Clopotari nr. 14, bl. 608, tel./fax 032-225180
SHARP
The Performance Integration Specialists

auto technic
B-dul Păcurari nr. 589 (fostul Coleus), tel. 219291
Vizitați pagina www.autotechnic.ro
Ofertă specială luna MARTIE
AMD K6-2 (3DNow!)/333 - 9.980.000 lei (TVA inclus)
M/B ACorp/DIMM/AGP/AT/VIA MVP3 - BUS 100, 32 Mb SDRAM PC 100,
HDD 3,2 Gb Seagate UDMA, Video Card AGP 4 Mb 3D Trident,
FDD 1,44 Mb Mitsumi, Sound Card Yamaha 3D, CD-ROM 32x TEAC,
Monitor SVGA color 14", digital TARGA, Minitower Case 200W PC,
104 Keyboard Windows 95, Mouse&Pad, Boxe 300 W
STOC Second hand
IBM Value Point 486 DX/33 MHz
IBM Pentium 75 MHz
Compaq 486 DX/50 MHz
Compaq 486 DX/66 MHz
Imprimantă STAR LC 24-200

ASIGURARE OBLIGATORIE AUTO

prin

ASTRA S.A.

IAȘI, str. Gării nr. 4,
tel. 146881, 216707
Program: 8^{00}-18^{00}

PAȘCANI, str. Moldovei, bl. T5
tel. 763653

Stef agenție imobiliară

str. Lăpușneanu, nr. 16 T. Vladimirescu 107

Tel: 215933; ; 174712 program 8-20

CENTRU-COPOU

■ 2 camere, D, circular, et. 5/6, faianță și gresie baie-bucătărie, telefon, telecablu, balcon închis, Piața Unirii, 145 milioane lei, neg. (3629)

■ 2 camere, D, demisol, amenajate pentru spațiu comercial, la bdul Copou, 14.000 USD, neg. (2711)

■ 2 camere, 43 mp, 1/2, faianță-gresie baie-bucătărie, parchet, telefon, telecablu, balcon închis, Copou, 100 milioane lei. (3164)

■ 2 camere, D, 5/10, 52 mp, faianță-gresie baie, parchet, telefon, telecablu, 2 balcoane, Independenței, 160 milioane lei. (3152)

■ 4 camere, 100 mp, parter înalt, faianță-gresie baie-bucătărie, parchet, telefon, telecablu, 2 balcoane închise, 2 băi, zonă liniștită, Copou, 40.000 USD, neg. (2574)

GARA-AUTOGARA

■ Garsonieră, 32 mp, 4/6, parter, telefon, telecablu, balcon închis, Gară, 60 milioane lei. (3137)

■ 2 camere, decomandate, et. 5/8, 52 mp, parchet, telefon, telecablu, două balcoane, Gară, 120 milioane lei. (3630)

PĂCURARI-CANTA

■ 3 camere, D, et. 2/4, 66 mp, faianță, gresie, telecablu, balcon, Păcurari, 85 milioane lei. (3669)

PODU ROȘ-CANTEMIR

■ 2 camere, SD, et. 3/4, 50 mp, faianță baie-bucătărie, parchet, balcon închis, Podu Roș, 77 milioane lei. (3408)

ALEXANDRU-DACIA

■ 2 camere, ND, et. 3/4, 45 mp, telefon, telecablu, balcon, Alexandru, 55 milioane lei, neg. (3674)

CASE-TERENURI

■ Vilă 9 camere, două bucătării, două băi, un grup sanitar, scară interioară, scară exterioară, două garaje, două magazii, beci, terasă, centrală proprie cu gaz, 384 mp construiți, 200 mp teren, Păcurari, 250.000 USD. (2758)

■ Vilă cărămidă, compusă din 5 camere, două băi, bucătărie, cămări, spălătorie, garaj pentru două mașini, centrală proprie pe gaz, canalizare, 1000 mp teren din care 220 mp construiți, zona Copou. Preț 170.000 USD, negociabil.

■ Vilă cu 6 camere, cu parter și etaj, construcție din beton și plăci, acoperită cu latelă de aluminiu, construcție 1998, zona Bucșinescu. Preț 350 milioane

■ Casă 2 camere și teren 1000 mp în zona Rediu. Preț 35 milioane, negociabil. (5053T)

■ 4450 mp cu toate posibilitățile inclusiv cu certificat de urbanism. Preț 100 mii/mp (5051T)

■ 2650 mp cu toate posibilitățile, capăt Păcurari. Preț 40 milioane. (5052T)

OFERTĂ SPECIALĂ

■ Apartament 4 camere, duplex, zona Centru Civic, modern amenajat, schimb cu casă zona Copou, minim 600 mp teren. Variante.

SPAȚII COMERCIALE

■ 140 mp, zonă ultracentrală, 90.000 USD. (2468)

■ 112 mp, zona Hala Centrală, 120.000 USD, neg. la vînzare.

■ Central Pașcani, 31 mp cu posibilitate de extindere 10 mp. 60 milioane variante (5019T)

ÎNCHIRIERI

■ 130 mp pretabil patiserie, restaurant, pizzerie, cafe-bar, zonă centrală, 15 USD mp., negociabil.

Elemarc

AGENȚIE IMOBILIARĂ

IAȘI-str. Cuza Vodă, nr. 30 - 32, Casa Bucovineană, et. 1

Telefon 216721; 092/346962; 092/346963

GARSONIERE

■ Tătărași, conf. I, 50 milioane lei. (P)

■ Nicolina II, conf. I, 40 milioane lei. (P)

■ Tătărasi, conf. I, parter, cu balcon, îmbunătățiri, 45 milioane lei, neg. (03)

■ Alexandru, 2/4, parchet, faianță, calciu, bine întreținut, 38 milioane lei, neg. (T)

■ Podul de Piatră, conf. III, 2/4, îmbunătățiri, 25 milioane lei, neg. (03)

■ Păcurari, 1/10, conf. II, 45 milioane lei, neg. (G)

■ Alexandru - Familial, conf. II, 3/10, 42 milioane lei, neg. (00)

APARTAMENT CU O CAMERĂ

■ Nicolina, 8/8, gresie, faianță, ușă de stejar, fără probleme cu izolația, 60 milioane lei, neg. (M)

■ Frumoasa, parter, foarte bine întreținut, 45 milioane lei, neg. (T)

■ Autogară, D, 1/10, 45 mp, balcon + terasă, 80 milioane lei. (G)

APARTAMENT 2 CAMERE

■ Nicolina II, D, parter, îmbunătățiri, 75 milioane lei, neg. (C)

■ Tătărași, D, 2/4, 80 milioane lei, neg. (C)

■ Zimbru, SD, 4/4, 45 milioane lei. (C)

■ Alexandru-Olimp, ND, parter, 50 milioane lei, neg. (C)

■ Club 20, SD, 7/9, 120 milioane lei, neg. (C)

■ Nicolina, D, parter, cu balcon, 80 milioane lei. (C)

■ Ciurchi, parter, ND, 43 milioane lei, neg. (C)

■ Tătărași-Doi Băieți, SD, parter, 55 milioane lei, neg. (C)

■ Podul de Fier, D, 2/4, 85 milioane lei, neg. (C)

■ Oancea, D, 2/4, bine întreținut, 100 milioane lei. (L)

■ Tătărași, ND, 1/4, 45 milioane lei, neg. (L)

■ Dacia, SD, parter, 55 milioane lei, neg. (L)

■ Alexandru, ND, 7/10, 53 milioane lei, neg. (L)

■ Tătărași, D, 3/4, 75 milioane lei, fix. (L)

■ Dacia, bloc nou, D, 1/8, 115 milioane lei, neg. (P)

■ Oancea, D, 8/8, 100 milioane lei, neg. (P)

■ Bucșinescu, D, 90 milioane lei, neg. (P)

■ Autogară, D, 3/4, balcon închis, boxă, 125 milioane lei, neg. (M)

■ Cantemir, SD, 3/4, fără balcon, baie cu cadă, 58 milioane lei. (03)

■ Alexandru-Șoseaua Națională, D, 55 mp, 2/10, multiple îmbunătățiri, 80 milioane lei, neg. (00)

■ Ultracentral, D, 4/6, balcon 8 m, 140 milioane lei, neg. (03)

■ Alexandru, D, 6/10, 68 milioane lei, neg. (00)

■ Nicolina II, D, 2/4, 75 milioane lei, neg. (G)

■ Păcurari, 62 mp, D, 1/4, multiple îmbunătățiri, 16000 USD. (G)

■ Păcurari, 40 mp, 1/10, îmbunătățiri, 65 milioane lei. (G)

■ Nicolina I, 2/4, 70 milioane lei, neg. (00)

■ Nicolina-CUG (Hlincea), 1/4, îmbunătățiri, 78 milioane lei, neg. (00)

■ Tătărași-Stejar, D, 1/4, 90 milioane lei, neg. (00)

■ Copou, D, 3/8, 200 milioane lei, neg. (00)

■ Alexandru - Familial, ND, 3/4, 56 milioane lei, neg. (00)

■ Tătărași-Flora, D, 3/4, liber, 75 milioane lei, neg. (00)

■ Mircea cel Bătrîn, SD, 1/4, 67 milioane lei, neg. (00)

■ Tătărași-Ciurchi, ND, conf. II, 2/4, 42 milioane lei, neg. (00)

■ Galata, D, 3/4, 65 milioane lei, neg. (03)

■ Podu Roș, ND, conf. I, 3/4, 72 milioane lei, neg. (03)

APARTAMENT 3 CAMERE

■ Dacia, SD, 1/4, 60 milioane lei, neg. (L)

■ Canta, D, 3/4, la stradă, 95 milioane lei, neg. (L)

■ Nicolina, D, 2/4, la stradă, 125 milioane lei, neg. (C)

■ Nicolina-CUG, D, 4/10, 100 milioane lei, neg. (C)

■ Bularga, la stradă, 2/4, 75 milioane lei, neg. (C)

■ Țigarete, D, 7/9, 87 milioane lei, neg. (C)

■ Alexandru, D, 4/10, 70 milioane lei, neg. (C)

■ Autogară, D, 2/8, 145 milioane lei, neg. (C)

■ Nicolina, D, 3/4, îmbunătățiri, 83 milioane lei, neg. (C)

■ Zimbru, SD, 1/4, bine întreținut, 65 *milioane lei, neg. (T)*

■ Nicolina-CUG, D, 4/8, 105 milioane lei, neg. (P)

■ Păcurari, D, 3/8, 140 milioane lei. (P)

■ Nicolina II, D, 2/8, 120 milioane lei. (P)

■ Cantemir, SD, 3/4, 120 milioane lei. (P)

■ Nicolina I, D, 1/4, bloc nou, la stradă, 120 milioane lei. (L)

■ Oancea, SD, 5/8, multiple îmbunătățiri, 140 milioane lei, neg. (03)

■ Gara, D, 4/4, 120 milioane lei, neg. (03)

■ Alexandru-Șos. Națională, D, 5/10, 65 milioane lei, neg. (L)

■ Tătărași, SD, 3/4, bine întreținut, 100 milioane lei. (03)

■ Centru Civic, D, 3/7, 3 balcoane, 240 milioane lei, neg. (03)

■ Sf. Lazăr, D, 4/4, 125 milioane lei, neg. (03)

■ Tg. Cucu, SD, 1/10, 2 balcoane, 160 milioane lei. (03)

■ Podu Roș, SD, 1/4, 100 milioane lei, neg. (03)

■ Mircea, D, 4/10, multiple îmbunătățiri, 90 milioane lei, neg. (03)

■ Nicolina II, D, 1/4, 85 milioane lei. (G)

■ Tomești, D, parter, cu balcon închis și beci, îmbunătățiri, 60 milioane lei, neg. (00)

■ Alexandru, D, bloc nou, 82 mp, 7/10, 100 milioane lei. (G)

■ Tătărași, SD, conf. II, 3/4, 55 milioane lei. (G)

■ Bucșinescu, SD, 3/4, 100 milioane lei, neg. (00)

■ Alexandru - piața, D, 3/10, 95 milioane lei, neg. (00)

■ Dacia, la bulevard, D, 5/10, 75 milioane lei, neg. (00)

■ Mircea, D, 3/10, 85 milioane lei, neg. (00)

■ Dacia, SD, parter, necesită curățenie, 65 milioane lei, neg. (00)

■ Canta, D, 2/4, multiple îmbunătățiri, 100 milioane lei. (03)

APARTAMENT 4 CAMERE

■ Autogară, 1/8, 165 milioane lei, neg. (c)

■ Nicolina, parter, D, 110 milioane lei, neg. (C)

■ Străpungerea Silvestru, D, 2/4, îmbunătățiri, 160 milioane lei, neg. (L)

■ Bularga, SD, parter, necesită curățenie, 76 mp, 55 milioane lei. (L)

■ Nicolina, 8/8, fără probleme cu izolația, 68 milioane lei, neg. (L)

■ Autogară, D, 4/8, 170 milioane lei. (P)

■ Nicolina II, D, 1/8, 130 milioane lei. (P)

■ Dacia-Țigarete, D, 100 mp, 8/9, 2 balcoane, 2 băi, 100 milioane lei, neg. (03)

■ Central, SD, 8/11, 180 milioane lei, neg. (03)

■ Nicolina-CUG, D, parter înalt, 2 balcoane, 2 boxe, garaj, 150 milioane lei, neg. (03)

■ Nicolina, D, 110 mp, 1/10, bine întreținut, 140 milioane lei, neg. (G)

■ Oancea, D, 1/10, 165 milioane lei. (G)

■ CUG, D, 1/6, 2 balcoane, boxă, multiple îmbunătățiri, 115 milioane lei, neg. (03)

■ Autogară, D, 1/4, îmbunătățiri, 160 milioane lei, neg. (03)

■ Bdul Poitiers, D, parter, 100 milioane lei, neg. (00)

■ Păcurari, SD, curat, 5/8, 3 balcoane, 2 băi, 145 milioane lei, neg. (03)

■ Dacia, la bulevard, D, boxă, loc garaj, 70 milioane lei, neg. (03)

CASE

■ Bucium-Bîrnova, 3 camere, casă nouă, toate facilitățile, 1000 mp, 265 milioane lei. (L)

■ Horpaz, 4 camere, anexe, 7000 mp, 140 milioane lei, neg. (03)

■ Tătărași, 2 camere, din cărămidă + 600 mp teren, gaz metan și canalizare la poartă, cu eliberare imediată, 100milioane lei. (G)

■ Păcurari, 2 camere, baie, bucătărie, apă, sobe teracotă, gaz, 200 mp, 110 milioane lei, neg. (C)

■ Tătărași, 4 camere, 750 mp, apă, gaz, canalizare, 200 milioane lei, neg. (C)

■ Sărărie, 350 mp, 4 camere, toate facilitățile, 150 milioane lei, neg. (03)

■ Copou, 3 camere, toate facilitățile + 1600 mp teren, 410 milioane lei, ușor neg. (G)

■ Podu Iloaie, casă nouă, 3 camere + dependințe, din chirpici, 1400 mp, apă în curte, acoperită cu internită, 65 milioane lei, neg. (00)

■ Ultracentral, casă de cărămidă, 12 camere, P+2, cu toate facilitățile, 1,1 miliarde, neg. (03)

■ Bucium, 2 camere + anexe, 1300 mp, curent electric, telefon, 95 milioane lei. (03)

■ Păcurari, 3 camere, toate facilitățile, 1080 mp, 320 milioane lei, neg. (03)

■ Cantemir, 3 camere, toate facilitățile, 300 mp, 250 milioane lei. (03)

■ Moara de Vînt, 4 camere, 2 bucătării, verandă, 700 mp, 550 milioane lei, neg. (00)

■ Central, 4 camere, 2 băi, 2 bucătării, mansardă locuibilă, 370 mp, 65.000 USD. (03)

■ Lunca Cetățuiei, 2 camere, b+b, din cărămidă, 750 mp, 80 milioane lei, neg. (00)

■ Copou, 3 camere, 250 mp, garaj, toate facilitățile, 40000 USD. (G)

■ Manta Roșie, 4 camere, 400 mp, 50 milioane lei. (G)

■ Păcurari, 4 camere, 450 mp, garaj, apă, posibilități gaz, 280 milioane lei, neg. (03)

■ Miroslava, 100 mp, cu casă în construcție, 1 cameră locuibilă, 25 milioane lei. (P)

■ Miroslava, 100 mp, + căsuță tip Consart, 30 milioane lei. (p)

■ Tomești, 7 camere, baie, toate facilitățile, vie, livadă, 300 mp, 250 milioane lei. (P)

■ Rediu-Horlești, 3 camere, bucătărie, baie, 2 holuri, fîntînă, 60 butuci vie, pomi fructifreri, 1500 mp, 130 milioane lei. (P)

■ Tătărași-Abator, 3 camere, dependințe, apă în curte, posibilități gaz, canalizare, 500 mp, 100 milioane lei. (P)

TERENURI

■ Smîrdan - aproape de intersecția cu Sf. Lazăr, 450 mp, toate facilitățile, deschidere la stradă 22 m, 145 milioane lei, neg. (M)

■ Vlădiceni, 10.000 mp, 25.000 lei/mp. (03)

■ Păcurari, lîngă Daewoo, 2450 mp, 75.000 lei/mp, neg. (M)

■ Bîrnova, 3612 mp, 30.000 lei/mp. (C)

■ Tătărași, 565 mp, 10.000 USD. (C)

■ Socola, în spate la Europa Nova, 884, 30 USD/mp, neg. (00)

■ CUG, 5000 mp, 20.000 lei/mp. (C)

■ Miroslava, 2000 mp, intravilan, 30 milioane lei, neg. (P)

■ Frumoasa, 250 mp, toate facilitățile, pentru construcție, preț avantajos. (P)

■ Tomești-Vlădiceni, 10.500 mp, 5000 lei/mp. (P)

■ Bucium-Vișan, 100 mp, cu construcție începută. (P)

■ Nicolina, prima stație de tramvai din Podu Roș, 350 mp, 20 m deschidere la stradă, certificat de urbanism pentru P+2 sau P+4, sediu de firmă, 25 USD, ușor neg. (M)

■ Frumoasa, 350 mp, toate facilitățile, 20 milioane lei, neg. (00)

■ Bucium spre Bîrnova, toate facilitățile, 120.000 lei/mp. (03)

■ Bucium, 500 mp, toate facilitățile, zonă excelentă, 20 USD/mp. (03)

■ Ultracentral, 230 mp, toate facilitățile, 90 milioane lei, neg. (03)

■ Vatra Dornei, 750 mp, vizavi de mofeta, lîngă teleferic, lîngă izvor de apă minerală, 15.000 DM, neg. (00)

■ Suceava-Voroneț, 4200 mp, 20.000 lei/mp. (03)

■ Bîrnova, 5000 mp, intravilan, la șosea, 40 m deschidere la stradă, toate facilitățile, cu autorizație de construcție, 25.000 lei/mp, neg. (00)

■ Central, 318 mp, toate facilitățile, 60 USD/mp. (03)

■ Copou, 875 mp, toate facilitățile (apă, gaz, canalizare), cu certificat de urbanism, regim juridic, pînă 3 nivele, 28 USD, neg. (03)

■ Socola, 1100 mp, toate facilitățile, poziție excelentă pentru hală industrială, 15 USD/mp. (03)

■ Podu Iloaie, 25000 mp, în spatele stațiunii experimentale, 4000 lei/mp, neg. (00)

■ Bucium-Releu, 2000 mp, 45000 lei/mp, neg. (00)

OFERTĂ SPECIALĂ

■ Depozit, Nicolina, 130 mp, toate facilitățile, gaz, punct sanitar, stradă cu acces pentru mașină tir etc. 250 milioane lei, neg. (M)

■ Semicentral - vilă P+3, 20 camere + anexe, amenajări excepționale, toate facilitățile, bun pentru reprezentanță firmă, preț 2 miliarde lei, neg. (03)

■ 30 km - Iași. Fermă agrozootehnică cu 6 grajduri, un saivan, atelier tîmplărie și atelier mecanic, complet utilate, moară de porumb și multe alte utilări, cu sediul în vilă, situat la 1 km de fermă, cu toate facilitățile și modernizată, suprafață totală 5,7 ha - 2,5 miliarde lei. (03)

■ Semicentral, vilă P+3, construcție nouă, parțial finisată, din cărămidă, cu garaj, bună pentru sediu firmă și/sau locuit, toate facilitățile, 200.000 USD, neg. (00)

SCHIMBURI

■ Garsonieră, conf. II, 5/10, cu apartament 2 camere. Se oferă diferență. (P)

■ Apartament 2 camere, SD, parter, Pașcani-centru, cu apartament 2 camere, Alexandru cel Bun. (00)

SPAȚII COMERCIALE

VÎNZĂRI

■ 123 mp, în formă de pătrat, zona Podul de Piatră, 320 milioane lei, neg. (M)

INCHIRIERE

■ 200 mp, ultracentral, 10 USD/mp, neg. (03)

CUMPĂRĂRI

■ Apartament 3 camere, Nicolina, et. intermediar. Ofer preț bun. (M)

SIGURANTĂ • DURABILITATE • CONFORT

- Construcții, consolidări, reparații, amenajări
- Proiectare, consultanții tehnice
- Tîmplărie articole din lemn
- Confecții metalice

și comercializează materiale de construcție

IMPEX AMICII SRL
IAȘI, str. Păpăuți 2-4, tel./fax 032/162171

SIGURANTĂ • DURABILITATE • CONFORT

COVOARE persane

produse de
SC INCOV SA
ALBA IULIA

Depozit pentru zona Moldovei
incinta SC TEXTILA IAȘI SA, sos. Stefan cel Mare și Sfînt 4 (Copou) Tel. 144810/47, 140501

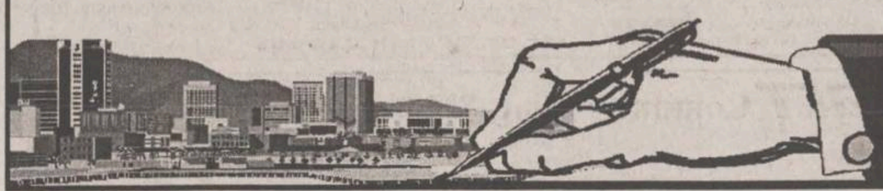

IMOBILIARE

VÎNZĂRI APARTAMENTE

1 CAMERĂ

■ Garsonieră, confort I, Tătărași - Flora. Informații la telefon 150461. (2815501)

2 CAMERE

■ Apartament 2 camere, et. 2, centru, bloc-vilă, 2 balcoane, boxă. Telefon 146186, orele 16,00-20,00. (3136247)

3 CAMERE

■ Vînd apartament 3 camere, ultracentral, Vaslui, ideal pentru sediu firmă. Tel. 033/22.34.81. (NT-4862260.1.5)

■ Vînd/închiriez apartament 3 camere, decomandat, hol mare la intrare, zonă centrală, et. 1, bun și pentru sediu firmă. Telefon 218032.

■ Apartament 3 camere, parter și garaj auto, deschidere la stradă, pentru privatizare, zona Podu Roș. Preț - 180 milioane lei. Telefon 132503, între orele 16,00-20,00. (3136120)

■ Apartament 3 camere, SD, et. 1, T. Vladimirescu, cu multe îmbunătățiri. Preț negociabil, fără intermedieri. Telefon 170173.

■ (schimb) apartament 3 camere, cu 2 camere plus diferență, Șoseaua Națională nr. 42D, bl. A2, sc. D, et. 2, ap. 2. (3136330)

4 CAMERE

■ Apartament 4 camere, D, cablu, telefon, parchet, confort I, în zona Autogară. Bine întreținut. Telefon 141043. (3136325)

■ Apartament 4 camere, D, et. 3, zona Bularga. Necesită curățenie. 82 milioane lei negociabil. Telefon 237202. (2815513)

■ Apartament 4 camere, multiple îmbunătățiri, în Roman, strada Smirodava. Preț avantajos. Telefon 033/721653.

ÎNCHIRIERI APARTAMENTE

OFERTE

■ Apartament cu 2 camere la casă cu curte, în apropierea Palatului Culturii, la două eleve sau studente. Telefon 113356. (3136243)

CUMPĂRĂRI

■ Apartament 2 camere, Nicolina, Păcurari, Tătărași, Canta, fără intermediari. Telefon 155983. (3136305)

SPATII COMERCIALE

VÎNZĂRI

■ SC ELGINA SRL vinde spațiu comercial - 130 mp, la parterul bl. G3, Alexandru cel Bun, la stradă, facilități, vad comercial foarte bun. Telefon 152070, între orele 10,00-17,00.

■ Vînd spațiu comercial nou (din zidărie), parter + etaj, 400 mp, pretabil pentru depozit, producție sau reprezentanță firmă. Tel. 039/615459.

■ Vînd spațiu comercial (110 mp) situat în Piatra Neamț. Informații la tel. 094-518.470; 094-51.84.90. (NT-4580181.1.10)

■ BRĂILA - Vînd spațiu comercial deosebit, toate facilitățile, 180 mp, cu vad, în rate - 50.000 USD, cu avans 20%. Tel. 039/675595. (BR-R.4953.1.2)

■ Spațiu comercial, 123 mp - complex Podul de Piatră, persoană fizică, 240 USD/mp negociabil. Telefon 142790. (2815508)

■ SC AGROMEC SA Holboca, cu sediul în comuna Holboca, județul Iași închiriază un depozit în suprafață de 785 mp. Informații la telefon 298262. (2815511)

ÎNCHIRIERI - OFERTE

■ 100 mp spațiu comercial, zonă cu vad bun, amenajat modern, boiler electric, apometru. Telefon 094/601226, 140518 și 214438. (3136223)

■ Închiriem spațiu pentru activități en-gros în suprafață de 200 mp. Relații la telefon 152464. (2814066)

■ Urgent spațiu - 80 mp, la parter, cu acces direct din Bdul Alexandru cel Bun, modern finisat, toate utilitățile, foarte bun pentru sediu firmă, activități comerciale, prestări servicii. Telefon 220875, după ora 19,00. (3136322)

VÎNZĂRI TERENURI

■ Teren 700 mp cu livadă plus certificat de urbanism, prima stație de troleu, după pasarela Bucium. Preț - 100 milioane lei. Toate facilitățile. Telefon 139850. (2815298)

■ Vînd teren la șosea, 15 km de Iași, 3,5 dolari/mp (variante: schimb cu locuință sau auto). Telefon 146023. (2814511)

■ Teren (pădure), 4000 mp pentru construcție casă de vacanță, comuna Bîrnova, la 150 m de șoseaua asfaltată. Preț - 2 dolari/mp, negociabil. Telefon 294017, între orele 19,00-22,00. (2797290)

■ Proiect parcare cu terenul aferent de 6,5 ha sau parcelat. Telefon 146023. (2814513)

■ Vînd 15 ha teren sub pădurea Aroncanu. Telefon 299475. (3136164)

■ 2500 teren - CUG, pentru investiții de producție, cu posibilități de racordare la utilitățile necesare. Telefon 135571. (3136437)

■ Vînd teren 8 ha, deschidere 130 m, la drum european 85, Adjud, preț atrăgător. Tel. 039/615494, 615880. (CF.1.25)

CUMPĂRĂRI

■ Teren 400 - 700 mp, zonă centrală sau semicentrală. Ofer 400.000-600.000 lei/mp. Telefon 211392. (3136304)

VÎNZĂRI CASE

■ Vînd casă în Orășeni Deal, cu teren aferent. Rel. tel. 034 - 348055. (BC - P103.1.10)

■ Vilă 4 camere plus dependințe, încălzire centrală, gaz, cu 800 mp teren, ultracentral, Piatra Neamț. Telefon 223192, după orele 20,00. (313644)

■ Vînd casă cu teren 1700 mp în oraș Hîrlău - centru. Telefon 116307. (2815067)

■ Vînd vilă 14 camere + anexe 500 mp loc. 2 Mai - Mangalia. 092-506.123. (NT-4580344.1.8)

■ Vînd vilă nouă în Fălticeni, cu toate facilitățile. Preț informativ 900 milioane de lei. Tel. 030/444557, 030/444351. (C.F. 4357612)

■ Vînd casă cu curte, anexe, grădină și livadă în Fălticeni. Telefon 030/443667 (Sv 4356717)

■ Vînd casă + spațiu comercial 90 mp + dependințe, gaze, canalizare, total suprafață 400 mp, excelent pentru privatizare. Tel. 036/470787. (GL - 4918325.1.1.)

AUTO MOTO

Autoturisme Românești

■ S.C. vinde Dacia carosată, an fabricație 1994, cu două locuri, stare perfectă de funcționare. Telefon 152070.

■ Dacia papuc 87, carosat, 21 milioane lei. Telefon 160843. (2815506)

■ Dacia papuc 1304, an fabricație 1991, caroserie aluminiu. Preț negociabil. Telefon 167195. (2814238)

■ Cedez contract CIELO achitat 15 luni. Avantajos. Tel. 092.272.109. (VN-976362.1.4)

Autoturisme Import

■ Vînd Ford Transit, an fabricație 1988, 1600 cmc, neînmatriculat. Tel. 094269534.

■ Vînd: - Mercedes 309, 19 + 1, neînmatriculabil; - Fiat, 8 +1, neînmatriculabil; - TV color 500.000 lei/buc.; - mașini cusut Singer; - apartament o cameră, ultracentral. Tel. 036 / 461017. (GL - 4912306.1.2.)

DIVERSE

■ Vînd talon Mazda 323 F, an fabr. 1993, albastră, în 5 uși. Tel. 039/615880, 615459.

■ Vînd tractor U650, remorcă, plug, în perfectă stare. Telefon 031/582174 sau 094-896132

■ Vînd camion Mercedes 1317, an fabricație 1992, izotermă 50 mc, perne aer + arcuri. Telefon 094/624899. (SV.1.5, c.f. 4871969)

■ Vînd combine Class 3 m, motoare Perkes, perfectă stare funcționare, 10.500 DM discutabil. 094-844135, 030/251762 (BT.3146101.1.3)

■ Vînd tractoare românești U - 650 și U - 550 aduse din Germania. Stare perfectă de funcționare și motoare U - 650, U - 550 și cauciucuri tractoare U - 650. Tel. 036/481413. (GL - 4912152.1.3.)

■ MICROBUZE Diesel 8+1 locuri, nerulate în țară, impecabile. Prețuri sub piață. Variante. Tel. 094.396.092. (VN-976348.1.8)

■ Vînd urgent Ifron, buldozer S1800, buldozer S650. Telefon 031/550115. (BT.3146125.1.2)

■ Vînd camion Seredac, în stare foarte bună de funcționare, cu reparație capitală. Oferim și piese de schimb. Preț 20.000.000 lei, negociabil. Vînd autoturism Lada, în stare foarte bună de funcționare, an '80, la un preț avantajos de 8.000.000 lei negociabil. Tel. 036/491361, 036/479780. (GL - 4912194.1.10.)

■ Vînd VW Caravel 8+1 Turbo Diesel, stare excepțională. Relații telefon 094.855298. (Sv 4357618)

■ Vînd tractor U650 cu plug și disc. Relații: Ceornea Neculai, telefon 031/550312 (BT.3146356.1.3)

■ Vînd Saviem, 7 tone, basculabil, cu 2 cilindri și dubă furgon fără mașină. Tel. 094.248472. (GL - 4912326.1.3.)

■ Vînd IVECO MAGIRUS 80 - 13 A, izoterm, 4,6 to util, fabricație 1991, perfectă stare, înmatriculat. Relații tel. 094-78.53.61. (NT-45862256.1.4)

■ Vînd tractor U650M, plug, combine- Claas, C14. Relații la telefon 727193, după ora 16.(RO-6187929.1.3)

PIESE

■ SC CARSERO SRL vinde PIESE AUTO IMPORT second-hand - Renault, Citroen, Peugeot, VW, Audi, Fiat, Ford, Opel. Telefon 092.509.309., Bacău, sat Sărata, telefon 034.214.729. și Iași- lîngă Fabrica de Bere ZIMBRU, TELEFON 032.123.687. (ro.f1368669.5.12)

CUMPĂRĂRI

■ Cumpăr tractoare, utilaje agricole, piese de schimb second-hand. Telefon 092.228368, fax. 410083. (GL - 4912344.1.1.)

■ Urgent, Trabant Combi, numai în stare foarte bună. Telefon 032/121741. (2814065)

SCHIMBURI

■ Schimb Opel Vectra 1,6 cu microbuz marfă model 1992-1995, adus recent. 031/515158, 094-807184 (BT.3146152.1.2)

ȘCOALA DE ȘOFERI

Doriți permis de conducere auto?

Școala de șoferi MONDO TRAFIC

vă așteaptă cu
- cele mai mici prețuri
- plata în rate
- reduceri pentru elevi, studenți, șomeri

Înscrieri: zilnic, orele 8.00 - 17.00, la sediul din Iași, str. Sărărie 38, tel. 117 210.

AGENDA BENZINĂRII

COMPETROL

Vă oferă produse

"PETROBRAZI"

prin benzinăriile:
- Podul de Piatră (Splai Bahlui) ☎ /fax: 032/112240
- Șos. Păcurari
- B-dul N. Iorga

NOU!

SNP lansează pe piață noul tip de butelie cu gardă. Începînd cu data de 2 decembrie, aceasta intră și în circuitul sucursalei PECO IAȘI și poate fi găsită la toate punctele de desfacere.

PETROM Informații la tel. 162530 sau 142940.

PECO IAȘI - PRIETENUL MAȘINII TALE

AGENDA AUTO

RUEDAS
PIESE AUTO IMPORT
Dealer BOSCH, MONROE
DAEWOO - consumabile
Iași, str. Armeană 5, tel: 032/213657, fax: 032/112239

amortizoare bujii curele filtre plăcuțe pompe apă saboți pompe benzină segmenți garnituri bucse și multe altele (stoc comenzi)

Reduceri 3 - 10%

AUTO RICAMBI
- **Importator piese auto**

luni - vineri: 9,00 - 18,00
sîmbătă: 9,00 - 14,00
IAȘI, Piata CUG (magazin), ☎/ FAX 225151
Bacău, str. 9 Mai nr. 29, ☎ 034 / 170819
Suceava, str. Simion Florea, ☎ 030 / 523199

GARANTIE PE VIATA!
- **SISTEME DE ALARMA MAAT și FBI - SUA**
- **SUDĂRI PARBRIZE**

Păcurari 92 (incinta Transmixt) ☎ 259.690

Motor PIESE AUTO
Toată gama de piese și accesorii auto. Piese auto import din stoc și la comandă.
OFERTA SĂPTĂMÎNII:
Ulei LIQUI MOLY - 85.000 lei/5 l (TVA inclus) (Dacia, Oltcit)
Plăcuțe frînă ESPERO - 255.000 lei (TVA inclus)
Program zilnic: 8.00 - 18.00
sîmbătă: 8.00-13.00
Str. Armeană nr. 22; ☎ 211128, Tel./fax: 210981

sc SANDU ET Co TORO snc
Piese auto IMPORT și românești
Primim comenzi. Prețuri ce sfidează concurența.
luni - vineri: 8.30 - 18.00 sîmbătă: 8.30 - 14.00
Bd. Tudor Vladimirescu 303 (Podu de Fier)
tel: 094-502.653

AMRS
- Amortizoare **SACHS**

luni - vineri 9,00 - 19,00
sîmbătă 9,00-14,00
Str. Păcurari nr. 78
☎ 032/214150

INTERNATIONAL COMPLEX SERVICE S.A.
Dealer DAEWOO
vinde autoturisme **DACIA** berline și utilitare, cu "0" km, la preț de producător. Livrare pe loc, cu plata integrală. Relații la tel. **233296 sau 130125.**
Calea Chișinăului nr. 45, tel. 137620, fax: 233296
Internet - http://home.dntis.ro/iscicssa/index.html

MOLDO INTERTOUR
TRANSPORT MARFĂ *și* PERSOANE
intern și internațional
RAPID și AVANTAJOS!
Tel./fax: 032-211.732, 211.730

SC GRĂDINARIU IMP. EXP. SRL
IMPORTATOR DIRECT
GERMANIA ȘI UNGARIA
Vinde en gross și en detail piese pentru:
IFA, ROBUR, LIAZ, BARKAS, WARTBURG, TRABANT
Tel.:01-3234027; 01-6391307, Fax: 01-2222164
Mobil: 094-561.803

TOFAN GRUP
luni - vineri 8,00 - 16,00
Șos. Păcurari nr. 92
în incinta TRANSMIXT SA (AUTOBAZA 2)
☎ 032/154.343

anvelope autocamioane Taurus
Member of Michelin Group
3 ANI garanție

impar auto iasi Tel.032/219470 Fax:142680
impar auto bacau Tel.034/135121 Fax:117310

În colaborare cu SC TAXICOM SA Iași

Calitate la prețuri accesibile !

☎ TELEFOANE UTILE: FARMACII

FARMACIA MELISSA - MONTERO, PĂCURARI
Șos. Păcurari nr. 137, bl. 600, telefon: 216567, 216733

FARMACIA MELISSA - MONTERO, PODU ROȘ
Str. Nicolina nr. 2, bl. C7, telefon: 234099

Comercializează:
- gama de vaccinuri produse de Institutul Cantacuzino Iași și București
- tehnică stomatologică
- tehnică medicală
- medicamente indigene și import
- produse pentru hrana și îngrijirea copilului
- produse parafarmaceutice

NON STOP

FARMACIA IRIS PHYTO PHARMA
Bd. Copou 3 (la parterul Trustului de construcții), tel. 219296
Program:
zilnic: 7,15-20,00; sîmbătă 9,00-18,00; duminică 9,00-18,00

- Vă oferă:
- produse dietetice alimentare pt. diabetici
- vaccinuri antialergice ale Institutului Cantacuzino
- o gamă largă de medicamente de import și indigene
- produse cosmetice
- produse pt. hrana și îngrijirea copilului
- produse din plante, ceaiuri

• FARMACIA SF. LAZĂR
zilnic : 8.00 - 20.00
sîmbăta : 8.00 - 14.00
duminica : 8.00 - 14.00
☎ 230.153

• ALSOC - FARMAVITA
Sf. Andrei 4 (lîngă Biserica Sf. Andrei)
zilnic: 9.00-19.00
sîmbăta: 9.00-14.00
duminica: 9.00-14.00
☎ 112043

• A.T.I.- PULS
Șos. Națională 194, bl. D
zilnic : 8.00 - 20.30
sîmbăta : 8.00 - 20.00
duminica : 9.00 - 18.00
☎ 233.242, 233.223

• AVICENNA
Str. Ștefan cel Mare nr. 10, bl. B2, sc. B
zilnic : 9.00 - 21.00
sîmbăta : 9.00 - 14.00
duminica : închis
☎ 213.047

• BABY FARM
Str. V. Lupu 70-74
zilnic : 8.00 - 20.00
sîmbătă, duminică: 8.00 - 16.00
☎ 271.357, 154.445

• BEST FLORA
Str. Vasile Lupu 108
zilnic: 8.00 - 20.00
duminica: 8.00 - 14.00
☎ 271.962

• BRÎNDUSA
Str. O. Băncilă 5, bl. CL 12
zilnic: 8.00 - 20.00
sîmbătă: 8.00 - 14.00
duminica: 8.00 - 12.00
☎ 219.385

• CARA
Bd. T. Vladimirescu, cămin T17
zilnic: 8.00 - 20.30
sîmbătă: 8.00 - 19.00
duminica: 8.00 - 13.00
☎ 172.598

• EUROPHARM
Str. Cerna 1 (Mircea cel Bătrîn)
zilnic : 8.00 - 20.00
sîmbăta : 8.00 - 14.00
duminică: 8.00 - 14.00
☎ 224.109

• FARMACIA 4
Bd. Ștefan cel Mare 3
zilnic : 7.30 - 19.30
sîmbăta : 8.30 - 13.30
☎ 142.020

• FARMACIA GHIȚUN
Str. Cuza Vodă 27
zilnic : 7.00 - 20.30
sîmbăta : 8.00 - 15.00
☎ 147.077, 231.876

• FARMA LIV
Str. Nicolina nr. 11, bl. A5
zilnic: 8.00 - 20.00
sîmbăța: 8.00 - 20.00
duminica: 8.00 - 14.00
☎ 231.197

• GABRIELA FARM
Str. Păcurari, bl. 582
zilnic: 8.00 - 20.00
sîmbăta: 8.00 - 20.00
duminica: 8.00 - 14.00
☎ 140.616, 122.827, 216.507

• IRIS PHYTOPHARMA
Bd. Copou nr. 3
luni-vineri : 7.15 - 20.00
sîmbăta : 9.00 - 18.00
duminică: 9.00 - 18.00
☎ 219.296

• FARMACIA PROFARM
str. Carpați nr. 17 (lîngă Poșta din Nicolina)
zilnic: 8.00 - 21.00
duminică: 8.00 - 16.00
☎/fax 224.952

• REMEDIA
Str. Gării 30
zilnic : 7.30 - 20.00
sîmbăta : 8.00 - 14.00
duminica : 8.00 - 14.00
☎ 146.325

• SALVIA
Cuza Vodă 1
luni - vineri : 7.30 - 22.00
sîmbăta : 8.00 - 20.00
duminică : 8.30 - 14.00
☎ 210.340

• SEMIS
Str. Străpungere Silvestru 7
zilnic : 8.00 - 20.00
duminică: 8.00 - 14.00
☎ 210.542

• TAIFARM 93
Str. Diminetii, bl. 774 (Frumoasa)
zilnic: 8.00 - 20.00
sîmbăta: 9.00 - 13.00
duminica: 9.00 - 13.00
☎ /FAX 216.138

• TEOFARM
Bd. Țuțora 2 (Calea Chișinăului 2)
zilnic : 8.00 - 20.00
duminică: închis
☎ 231.118

• TEHNIS M.K.S.
str. Vasile Lupu nr. 17 (intersecția Bucșinescu)
luni-sîmbătă: 8.00 - 20.00
duminică: 9.00 - 17.00
☎ 272.180

• FARMACIA NR. 1
B-dul Dacia nr. 32
zilnic: 8.00 - 16.00
sîmbăta: închis
☎ 153.498

• FARMACIA NR. 2
Piața Unirii 3
zilnic: 7.00 - 20.00 - 7.00
sîmbăta: program permanent
duminica: program permanent
Farmacie cu gardă
☎ 116.029

• FARMACIA NR. 7
Str. Socola 9, bl. E.1
zilnic: 7.00 - 20.00
sîmbăta: 8.00 - 14.00
☎ 132.293

• FARMACIA NR. 9
Str. Sălciilor, bl. 828 Nicolina II
zilnic: 7.00 - 20.00
sîmbăta: 8.00 - 14.00
☎ 122.782

• FARMACIA NR. 11
Str. Vasile Lupu 160, bl. G.3
zilnic: 7.00 - 20.00
sîmbăta: 8.00 - 14.00
☎ 175.457

• FARMACIA NR. 15
Bd. Independenței 23
zilnic: 7.00 - 20.00
sîmbăta: 8.00 - 14.00
☎ 116.408

• FARMACIA NR. 50
Str. Vasile Lupu 8, bloc D.3
zilnic: 7.00 - 20.00
sîmbăta: 8.00 - 14.00
☎ 172.867

• FARMACIA NR. 86
Str. Tudor Vladimirescu, bl. 306
zilnic: 7.00 - 20.00
sîmbăta: 8.00 - 14.00
☎ 218.323

• FARMACIA NR. 14 PASCANI
Str. Ștefan cel Mare nr.118, bl. A4
zilnic: 8.00 - 20.00
sîmbăta: 8.00 - 13.00
duminică: 8.00 - 13.00
☎ 164.059

• EMMA FARM
Bd. Socola 17, Bl. D-7, sc. B
Zilnic: 9.00 - 21.30
Duminică: 10.00 - 16.00
☎ 272886

SC "FARMACON" SRL ☎ 290020

- comercializează produse farmaceutice și parafarmaceutice indigene și de import
- asigură prepararea rețetelor magistrale, cu promptitudine și competență profesională
- eliberează rețete compensate

Prin:
Farmacia SUPER COPOU - NON STOP
str. Oastei nr. 48, tel/fax: 116722
Farmacia TOMEȘTI: program 8.00-20.00, tel.: 290020

MATER OPTICA - cel mai modern centru de oftalmologie și optică medicală din România

- Consultații oftalmologice și optică medicală la nivel european
- Prescripții lentile de contact
- Măsurarea presiunii intraoculare cu aplanotonometru elvețian HAAG-STREIT

Bd. Independenței nr. 10
tel. 214072

Medici care asigură consultații:
Prof. dr. S. BUIUC
Medic primar dr. G. BEȘCHEA
Medic primar dr. G. DIMITRIU
Medic primar dr. G. MACOVEI
Medic specialist dr. C. ANDRON
Medic specialist dr. M. BREDEȚEAN
Medic specialist dr. M. DOGARU
Medic specialist dr. D. PETRARU
Medic specialist dr. G. TODOSI

OPTICA MEDICALĂ

- servicii asigurate de **tehn. Vasile Popa**

SC TRANSPARENȚA oferă:
- consultații oftalmologice • refracții cu autorefractometru • fund de ochi • presiuni intraoculare • prescripții ochelari • lentile contact.

Calitate, siguranță și o privire limpede prin TRANSPARENȚA.

TRANSPARENȚA sinonim cu COMPETENȚA!
Str. A. Panu 13 (vizavi de noul sediul BRD) ☎ 212162
Luni-vineri: 9-18, sîmbătă 10-14

ECHOMED
Obstetrică-ginecologie

Medici primari: Șefan BUȚUREANU, Maria AKAD, Alexandra OVĂNESCU, Maricica PĂVĂLEANU

- **ECHOGRAFII:** diagnostic de sarcină, depistarea sexului fetal, afecțiuni ale sînului, ficat, rinichi, pancreas.
- **Chiuretaje uterine**
- **Tratamente pentru sterilitate** (feminină și masculină)
- **Teste** pentru sarcină (3 min.)
- **Contracepție** orală și montări sterilete
- **Colposcopii.**
- **Cauterizări** - biopsii uterine și de col.

Consultații asigurate de profesori universitari și medici specialiști de înaltă competență profesională.

Șos. Păcurari nr. 4, corp anexă la bl.590A (vis-a-vis de Oficiul PTTR)
☎251927 (fax) ; 018-613.388

SERVICII MEDICALE

• MEDICAL TEST

LABORATOR ANALIZE MEDICALE
(peste 200 tipuri de analize cu aparatură și reactivi import: SUA, Germania, Franța etc.)
-hematologie, biochimie, imunologie, parazitologie, microbiologie, din care **MARKERITUMORALI, ENDOCRINI, INFECȚIOȘI, RISC CORONARIAN** etc. zilnic:7.00-19.00
Bd.N.Iorga 6, bl. 903A (vis-à-vis de Gara Nicolina)
☎ 230774

• PRO FAMILIA
Laborator analize medicale
efectuează orice investigație de laborator, executate de profesori universitari
Str. Țuțora 11C, sc. D
Program: zilnic: 7-18
sîmbăta și duminica: 9.00-11.00
☎230.431

• POLICLINICA PROFESMED
str. VASILE CONTA nr. 18 (vizavi de policlinica Municipală, Piața Sf. Spiridon)

CONSULTAȚII ȘI TRATAMENTE ÎN TOATE SPECIALITĂȚILE
Se efectuează și: **ANALIZE DE LABORATOR** cu aparatură și reactivi din import; **CHIURETAJE** - metoda modernă prin aspirație; **ECOGRAFII**; **ACUPUNCTURĂ** în afecțiuni neurologice; **TRATAMENTE BIONICE** în afecțiuni dermatologice, osoase, neurologice; **TRATAREA** obezității, impotenței sexuale, infertilității, tulburărilor de creștere.
Medicii Policlinicii sunt nume sonore ale medicinii ieșene, în majoritate profesori universitari.
Prețurile percepute pentru consultații și analize sunt cele mai reduse.
☎ 213 226

• Cabinet de oftalmologie și optică medicală

SC MEDOPTICA SRL str. Arcu nr. 1, bl. TAROM, sc. A (la ieșirea din Cinema "Victoria")
- Prescripții ochelari, lentile de contact (medicale și estetice)
- Consultații și tratamente oftalmologice
- Optică medicală (inclusiv lentile plastic, bifocale, progresive - Zeiss și Essilor)

Medici care asigură consultații:
Dr. Anghel Kreolla
Dr. Pepelea Lucia
Dr. Scînteie Mira
Dr. Tarasi Carmen
Dr. Dimofte Doina
Dr. Constantin Cătălin
Program:
luni - vineri: 9 - 19
sîmbătă: 10 - 14
Pentru programări și informații sunați la
☎ 225423

• Policlinica SĂNĂTATEA 2000
Dr. Constantin IORDACHE - medic primar pediatru și medic specialist cardiologie pediatrică acordă consultații la domiciliul copiilor sau la Policlinica SĂNĂTATEA 2000 din str. Lăpușneanu 7A.

☎ 214001 - acasă, 214002 - policlinica, mobil 094-507780

Doriți să vă evaluați periodic starea sănătății? Doriți să vă tratați corect, complet și la timp? Apelați la Policlinica SĂNĂTATEA 2000, str. Lăpușneanu 7A
☎ 214002
între orele 10-9 asigură asistență medicală și psihologică în următoarele specialități:
- Dr, Constantin IORDACHE - medic primar pediatru, medic specialist cardiologie pediatrică
- Dr. Rodica THEODORU - medic primar dermato-venerolog
- Psiholog Ileana HÂȚU - psiholog principal adolescenți - adulți. NOU: psihoterapii de grup cu scop terapeutic și pentru **formare psihoterapeuți**
- Dr. Doina BUDEANU - medic primar psihiatrie, consultații - psihoterapie adolescenți-adulți
- Dr. Monica CHIRIAC - medic primar psihiatrie, adolescenți-adulți
- Dr. Carmen GORDUZA - medic primar endocrine

La noi veți găsi competență, înțelegere și înalt profesionalism.

• Mari specialiști în MICROCHIRURGIA OCHIULUI
de la clinica prof. FYDOROV
(Rusia), oferă consultații în București și Onești.
☎094/315.133, 01/410.4669

• BIO PAN
CENTRU MEDICAL
CONSULTAȚII, INVESTIGAȚII ȘI TRATAMENTE
• Urologie • Sexologie • Chirurgie • Pneumologie • Medicină internă • Ginecologie • Ecograf de ultimă generație • Teste de sarcină
Medici primari ■ Dr. Constantin Panainte - pneumolog
■ Dr. C. Liviu Panainte doctor în științe medicale - urologie ■ Dr. Ioan Bunea - ginecologie
Contracepție orală și montări sterilete, cauterizări, tratamente sterilitate, chiuretaje
Str. Vasile Alecsandri nr. 9B, ap. 1
☎ 032/210.728
Zilnic: 10.00-18.00
Sîmbăta: 10.00-12.00

• CENTRUL MEDICAL "IRIS"
Ecograf Doppler color computerizat

Ecografie generală și pe specialități
Consultații:
- obstetrică - ginecologie
- cardiologie
- urologie
- dermatologie
- psihiatrie
- afecțiuni pulmonare
- medicină generală

Acupunctură
Bd. Copou 38, bl. A4, sc. A, (vis-a-vis de Grădina Copou)
☎ 213793, orele zilnic: 8-20 sîmbătă: 8 - 14

• CONSULTAȚII ȘI ECOGRAFII OBSTETRICĂ - GINECOLOGIE
Dr. Ivona Lupașcu - medic primar
Luni, marți, miercuri și joi orele: 14.00 - 16.00
Ecograf Doppler color computerizat
Centrul Medical IRIS
Bd. Copou 38, bl. A4, sc. A, (vis-a-vis de Grădina Copou)
☎ 213793, ora 8.00-20.00

• Dr. M.E. BERLESCU
medic primar psihiatru
Consultații și terapii biologice și psihoterapice complexe în:
- afecțiuni psihice adulți
- tulburări relaționale familiale
- stări reactive și de neadaptare

Centrul medical "IRIS"
Bd. Copou 38, bl. A4, sc. A
☎213.793

• Dr. Bădescu Cristian
medic primar radiologie și imagistică medicală
Efectuez examinare ecografică a abdomenului, articulațiilor, părților moi și piele pt precizarea diagnostică.
Centrul medical "IRIS"
Bd. Copou 38, bl. A4, sc. A, ap. 1
Program: luni: 12-14
mirecuri: 12-14
vineri: 13-14
sîmbătă: 9-10
Programare zilnic
☎213.793

• CABINET STOMATOLOGIC DENTAPRO
DR. LUCIAN TEOFĂNESCU
Str. Rafael 4 (Sărărie, vizavi de Lic. Economic 1):
- consultații **GRATUITE**;
- refacerea zîmbetului plăcut cu materiale cu aspect identic cu dinții naturali;
- nopți liniștite, fără grija dureri-lor de dinți.

Programează-te ACUM la:
☎ 115521

• Dr. Butnaru Mariana
medic primar obstetrică-ginecologie
- Consultații și tratamente ambulatorii
- teste de sarcină
- planificare familială și contracepție
- diatermocauterizări
- laser-terapie

Policl.MEDISAN - str. Oancea 24, bl.352, sc. A, parter, ap.2
Program: luni, miercuri, vineri 13 - 15
☎ 177777

• MEDICAL CENTER *THEMIS-ART Iași*
CLINICA OBSTETRICĂ - GINECOLOGIE
str. Luca Arbore 10A, bl. 404, parter
Consultații, ecografii, intervenții chirurgicale diverse, cauterizări, chiuretaje uterine pt. avort la cerere etc. SUB ANESTEZIE GENERALĂ.
ATENȚIE! Gratuități pentru pensionare, studente, eleve și alte persoane aparținînd categoriilor defavorizate ale opulației.
NON STOP! programări
☎/fax: 250929

• Cabinetul MEDICINĂ ALTERNATIVĂ
Bl.TAROM,sc.A - Tel. 225423
■ *Dr.Beatrice LUCACHE*
- medic primar în medicină generală
- acupunctor specializat în Asia: • diagnoză naturistă și alopată
- acupunctură
- laseroterapie
- maxibustie
- electroacupunctură • masaj electronografie

☎ 214177, 225423
ÎNSCRIERI PENTRU MEDIC DE FAMILIE

• MEDIRO
(servicii medicale)

Asigurăm asistență medicală de specialitate în:
- **MEDICINĂ INTERNĂ, CARDIOLOGIE, NEUROLOGIE, PEDIATRIE, DERMATOLOGIE;**
- **ANALIZE LABORATOR (Biochimie, Hematologie);**
- **ECHOGRAFIE, ELECTROCARDIOGRAME;**
- **Tratamente diverse (injecții intramusculare, intravenoase, infiltrații, perfuzii etc);**
- ■ **LOGOPEDIE** - Tratament în Tulburări de vorbire la copii și adulți (congenitale, pastraumatice, după accidente ischemice)
- ■ **DERMO-COSMETOLOGIE ASISTENȚĂ PEDIATRICĂ pe bază de ABONAMENT (3 luni, 6 luni, 12 luni)**

Asistența medicală este acordată de cadre didactice universitare și medici primari de înaltă competență profesională.

Bd. Alexandru cel Bun nr. 4, bl. 1205C-parter (în apropierea Podului dintre cartierele Mircea cel Bătrîn și Al. cel Bun)
Program: zilnic 9.00-19.00
☎ 259.111

• Prof. univ. dr. N. TRIFAN
Boli de copii și adolescenți, consultații la cabinet și la domiciliul bolnavului. Promptitudine, competență, eficiență, cost redus. SÎMBĂTA ÎNTRE 9.00-12.00 CONSULTAȚII GRATUITE PT. PERSOANELE DEFAVORIZATE
Programări la
☎ 113.775

• S-A REDESCHIS CABINETUL DE CONSULTAȚII OFTALMOLOGICE *CLAROPTIC*
(Stația tramvai Super Copou)
- Consultații de specialitate asigurate de dr. Marius Neagu

Consultații:
luni, miercuri, vineri 15-18
marți, joi 11-13
sîmbătă 10-13
☎ 092-743726
- Servicii de optică medicală asigurate de ***CRISTALOPTIC***

optician Titiana Cozma, (Policlinica CFR) ☎ **116142**
luni-vineri 9-17.

• CORPO SAN
- **Servicii medicale mobile**
- **Consultații medicale la domiciliu**
- **Tratamente injectabile**
- **Electrocardiograme la domiciliu**

Tel. urgențe: 092-376.370
Tel. consultații prin centrală: 232.108/233.300/233.428
Pager: 32826
Asistență medicală non-stop

• MEDI LIFE
Cabinet stomatologic
- servicii stomatologice cu aparatură ultramodernă la prețuri promoționale
- reduceri de tarife pentru
  - medici și personal medical
  - elevi, studenți, pensionari, someri

Sistem avantajos de reduceri pt. pacienții permanenți.
Profesionalism, tinerețe, amabilitate.
Alegeți MEDI LIFE!
Str. Cucu 9, bl. D11, tronson II, ap.1 (lîngă Sinagogă)
Programări:
luni - sîmbătă: 10 - 19
☎ 032-11.27.16, 092-363.233, urgențe, non stop

• Dr. C-tin AILIOAIE
Medic primar, Doctor în Medicină,specializat în LASERO-TERAPIE
recunoscut de HARVARD MEDICAL SCHOOL BOSTON (SUA)
Tratamente ultramoderne cu laser pentru adulți și copii:
URGENȚE : gripă, viroze respiratorii, bronșiolite, astm bronșic, fracturi, traumtisme musculo-scheletale, tortico-lis, lumbago, migrene, arsuri, dureri faciale și trigeminale, laringite, afte bucale, paralizii.
BOLI RESPIRATORII AFECȚIUNI ORL: faringo-amigdalite,rinite alergice, rino-adenoidite, otite, laringite, sinuzite, zgomote în urechi, surditate.
BOLI REUMATISMALE: artrite, artroze,epicondilită, achilodinie, decubitus, dureri la masticație, calcificări calcaneene
BOLI DE PIELE: dermatite,eczeme, cangrenă, plăgi, flebite, hematoame, herpes, furunculoză, chelie
ALTE AFECȚIUNI: acnee, cicatrici, dureri de stomac, cistite, dismenoree, stimulare psihică și regenerare.
AVEȚI ÎNCREDERE ÎN MEDICINA MILENIULUI III !
☎094-507798 (URGENȚE), 251.117, 232.807

Atenție!

Monitorul vine în întîmpinarea problemelor dumneavoastră cu două noi **soluții** (centre de **mică publicitate**)

interiorul magazinului de presă din stația de tramvai Tg. Cucu

interiorul clădirii Stării Civile

Vînzări

TABLĂ ZINCATĂ SIDEX

■ 61.900 lei coala. Hidroizolații, execuție și materiale import. Tel. 092-524.859; fax 032/125.705. (NT-o.p.1.26)

■ Vînd linie completă de fabricat biscuiți și eugenie, eventual utilaje separate. Asigurăm montajul. Tel. 039/612929. 092-287885. (BR-CH3245.1.1)

NOU ÎN SUCEAVA

■ S.C. comercializează: PAL, PFL, accesorii mobilier IMPORT; produce: binale, mobilier birou, diverse articole mobilier masiv sau PAL. Tel. 030/523550; 094/532340; 094/53234 (1321527)

■ **Vînd aparat foto CANON EOS - 500 cu obiectiv TOKINA 28 - 210 mm și geantă. Tel.: 034 - 112820; 092 - 327400. (BC - P102.1.2)**

■ **PEȘTE OCEANIC CONGELAT: MACROU, STAVRID, HERRING, COD - IMPORTATOR DIRECT NORVEGIA, PRIN NORROM SRL BACĂU. STR. A. TOLSTOI NR. 4, TEL./ FAX: 034 - 170880 (BC - 1543577.1.14)**

■ Vindem haine și încălțăminte second - hand SUA, la preț de importator. Îmbrăcăminte 11.000 lei / kg., piele - 33.000 lei / kg, încălțăminte - 21.500 lei / kg. Prețurile includ TVA. Telefon 036 / 463153. (GL - 1954313.1.3.)

■ SC vinde tablă zincată sub preț de producător SIDEX. Telefon 036/311872 și 036/436402. (3136311)

■ S.C.P.D.R.M.A. "Moldova" SA Iași (fosta I.C.R.A.), Calea Chișinăului nr. 35, telefon 136642, vinde vopsea ouă, diferite culori, preț avantajos (300 lei/plic inclusiv TVA). (3136149)

UTILAJE DE PANIFICAȚIE

■ Utilaje de panificație (cuptor rotativ, cameră dospire, malaxor);
■ Moară de grîu și de porumb. Telefon 225122. (2795540)

■ Mașini de spălat și frigidere second-hand Germania și haine din piele, noi, prețuri minime. Telefon 252065. (2814338)

■ Cofraje, bile, grinzi, oțel beton - diametru 8, OB 37. Telefon 173366. (3136382)

■ S.C. PEDRO-FELICE S.R.L. cu datoriile la zi. Telefon 211353, între orele 9,00-17,00; 149256. (3136294)

■ Vînd spalieri vie. Telefon 111107. (2814186)

■ Tubulatură metalică pentru sistem ventilație, cu profil dreptunghiular, compusă din 20 tronsoane demontabile a 2 m fiecare. Telefon 142378. (3136434)

■ Apometre - contoare "Zenner" și "Narval" pentru apă caldă și rece, la cele mai mici prețuri, numai la magazinul "Alfa". Relații la telefon 143680 sau 177857. (3136448)

■ Viagra 120.000 lei, spray contra ejaculării rapide, 169.000 lei. Telefon 01/6376273, 092/342628, 092/342629. (I.2243-1.23)

■ Familii albine, cu echipament complet. Telefon 212304. (2815271)

■ Tonetă în incinta Pieței Alexandru cel Bun. Relații la telefon 172945. (3136081)

■ Cavou cimitirul Sf. Vasile. Telefon 141757. (3136283)

■ 7.500 kg grîu, depozitat în siloz Trușești - județul Botoșani. Relații la telefon 032/145159 sau 032/117434. (2815512)

■ IMPORTATOR DIRECT GERMANIA. Vindem încălțăminte second-hand în saci sigilați - 21.900 lei cu TVA și haine second-hand din COLECTĂ DIRECTĂ - preț 13.900 lei cu TVA. Vînzări pe credit de la 1.000.000 pînă la 200.000.000 lei.Telefon 031/511634; 031/512945; 094/503902

■ VINDEM LA CEL MAI MIC PREȚ, SACI DE POLIPROPILENĂ (RAFIE), PENTRU MORĂRIT; CEREALE, SEMINȚE, ZAHĂR, ÎNGRĂȘĂMINTE, ETC. TEL. 041/66.58.98; 041/695.686; 041/516.158. - (NT-O.P.1.345)

■ Importator direct Italia vinde: compresoare frigorifice, vitrine orizontale, verticale, lăzi, frigidere, congelatoare, combine frigorifice, cuptor pizza-patiserie, scaune frizerie, en-gross pește congelat. Asigurăm post garanție. Transport contracost. Telefon 031/616891, 094-560102, 094-393545 (BT-D.2898577.1.18)

■ ȚUICĂ 8000 lei/l, vin 5500 lei/l, canapele, colțar import Germania. 094.694.681. (VN975904.1.14)

■ Vînd dozator Fresco 4 capete, ultimul tip, la preț avantajos. Telefon 035/318205. (VS-2349445.1.10)

■ Vînd haine second-hand import Germania, stare excepțională, prețul 20.000 kg. Tel. 056/221993 sau 092-211431. (CH4404.1.1)

■ Vînd VIN (1000 l), țuică (500 l), preț convenabil. Tel. 037/618934, 094.504.973. (VN-976380.1.4)

■ Vînd mașină înghețată "Carpigiani". Tel. 036/464429. (GL-4912150.1.1.)

■ Convenabil: linie pîine (patiserie) Matina, cisternă inox, budane fibră, aparat de pufuleți. Tel. 036/454463. (GL - 4912159.1.3.)

■ Vînd presă ulei - 4 capuri, tractor, plug, disc, remorcă SPC. Telefon 031/616925 Dorohoi (BT-D2898596.1.3)

■ Vînd triplok- uri. Telefon 092- 554943.(RO-6187920.1.1)

Stimați cititori,
În perioada 1-18 martie 1999 Cotidianul **Monitorul de Iași** lansează o companie de promovare a anunțurilor de mică publicitate la rubrica **FELICITĂRI**.
Anunțurile vor apărea într-o formă specială și vor avea un preț fix de 25.000 lei indiferent de numărul de cuvinte.
TOATE persoanele care vor da anunțul la această rubrică în această perioadă vor primi din partea firmei un **CADOU**.

Felicitați și cîștigați !

Electronice

■ Vînd orgă profesională "ROLAND XP50" nouă, cu dischetă și seyvencer. Telefon 031/613958, seara (BT.D2898584.1.1)

■ Telefon mobil PANASONIC G-450, sigilat. Preț deosebit. Telefon 094/214479. (3136227)

Cumpărări

■ Cumpărăm cărți, avantajos, domenii diverse: literatură, istorie, drept, filosofie, psihologie, enciclopedii. Telefon 251191, 227221. (2815299)

■ **Cumpăr aparat foto MINOLTA X - 500 SAU X - 700, și cameră video PANASONIC M - 900. Tel.: 034 - 112820; 092 - 327400. (BC. P102.1.2)**

■ Cumpăr T.M.D. ambele volume - ediția 67 Ciocîltea - Samarian. Telefon 031/583522, după 19.00 (BT.3146157.1.3)

Angajări

■ S.C. MOLDOVA TRICOTAJE S.A. Iași angajează vopsitor auto, cu experiență și fără vicii. Relații la telefon 137655 int. 231.

■ S.C. 3P ROMÂNIA S.R.L., companie multinațională, leader în domeniul producerii ambalajelor din plastic, angajează un economist cu specializarea în contabilitate și/sau finanțe. Cerințele minime sînt: diploma de terminare a facultății; experiență în domeniul contabilității întreprinderii industriale; cunoștințe de operare pe calculator (CIEL, EXCEL); cunoașterea limbii engleze poate constitui un avantaj. Se oferă un salariu atractiv și posibilitatea unei cariere într-o companie multinațională. Cei interesați sînt rugați să trimită un C.V. la fax 232734.

■ Familie serioasă din Austria-Viena caută menjeră. Se oferă cazare, masă și salariu bun. Telefon 044-892111/2500 lei/12 sec. (I2241-1.24)

■ Familie serioasă din Germania caută baby-siter și menajeră. Salariu bun, cazare, masă, asigurate. Telefon 044-892111/2500 lei/12 sec. (I2241-1.24)

■ LOCURI DE MUNCĂ ÎN GERMANIA, AUSTRIA, OLANDA, ELVEȚIA PENTRU: MENAJERE; BABY-SITTER; LUCRĂTORI LA FERME AGRICOLE ȘI ZOOTEHNICE; MUNCITORI ÎN CONSTRUCȚII; BUCĂTARI; OSPĂTARI. TELEFON 044/892111 SAU 044/892112/2500 lei/12 SEC. SAU DACĂ DORIȚI SĂ VĂ CĂSĂTORIȚI ÎN STRĂINĂTATE LA NOI GĂSIȚI PARTENERUL(A) POTRIVIT(Ă). MERITĂ SĂ VĂ SCHIMBAȚI VIAȚA. (2205-1.255)

■ Casa de schimb valutar ITALIAN angajează agenți valutari (fete), cu experiență în domeniu. Relații la telefon 213123 sau 094/645325. (3136235)

■ ARTA SOCOM Iași, angajează de urgență confecționeri cu experiență în domeniu pentru producție export. Relații la sediul firmei din str. Otilia Cazimir nr. 1, sau la telefon 115091. (2815291)

■ S.C. PUBLIROM GROUP angajează agenți publicitari în zona Moldova. Posibilități de cîștig peste 2.000.000, program flexibil. Înscrierile se fac la Hotel Traian, cam. 324 pe baza unui CV pînă pe data de 12 martie. Informații suplimentare la telefon 032/143330 int. 324. (I-10-253)

■ Firma ELPROMA, distribuitor autorizat SHARP divizia copiatoare angajează agenți de vînzare. Condiții: studii superioare, vîrsta maximă 30 ani, auto propriu, cunoștințe PC. CV-urile se primesc pînă la data de 20 martie 1999 la telefon/fax 225180 sau la sediul firmei din Iași, str. Clopotari nr. 14, bloc 608. (2815507)

■ Centrul de Execuție Bugetară de la Școala "Alexandru cel Bun" Iași organizează concurs pentru ocuparea postului de secretar la Școala coordonatoare Șipote, la data de 26 martie 1999, orele 10,00. Relații suplimentare la telefon 214380 și la Școala Șipote. (3136315)

■ Societate caută urgent muncitori calificați și 100 muncitori necalificați pentru construcții Austria. Rel. Hotel Dobrogea, camera 15, Constanța. Tel. 092884068, 092767782, 092786533. (BR-CF.1643548.1.11)

ANGAJĂRI ÎN STRĂINĂTATE

■ URGENT LOCURI DE MUNCĂ, 800-2500 DM LUNAR GERMANIA, CANADA, AUSTRALIA, PENTRU ZIDARI, TÎMPLARI, FIERARI-BETONIȘTI, MUNCITORI NECALIFICAȚI CONSTRUCȚII/ AGRICULTURĂ/ ZOOTEHNIE, ELECTRICIENI, ȘOFERI, ZUGRAVI, FAIANȚARI (INDIVIDUAL SAU ECHIPE). TELEFON : 01/8985718 (2100 LEI/10 SEC.) (BT.Fc.1.18)

■ Firmă particulară angajează barman - ospătar, dansatoare, agenți pază. Condiții de salarizare excelente! Tel. 092.432596. (GL-5052984.1.3.)

■ Bucureștean de etnie română intermediez contracte dansătoare (ne)profesioniste. Cazarea, securitatea, legalitatea sînt garantate prin acord scris. Tel. 092.432.596. (VN-976468.1.3)

Matrimoniale

■ Om de afaceri din Germania, 35 de ani, 1,84/80, caut doamnă serioasă pentru căsătorie. Telefon 044/892112/2500 lei/12 sec. (I 2247-1.24)

■ Doamnă din Germania, 25 ani, blondă, foarte sexi, caută bărbat serios pentru căsătorie. Telefon 044/892112/2500 lei/ 12 sec. (I 2247-1.24)

Pierderi

■ Pașaport pe numele Vasiliu Nadia. Aducătorului ofer recompensă. Telefon 740283. (2797296)

■ Carnet de student și legitimație de student pe numele Mirăuță Ana. Le declar nule. (2815502)

■ Chitanțier, liber de la numărul 8968211 pînă la 8968259 - SC ERNA TRADING SA. Îl declar nul.

■ Carnet de student și legitimație reducere CFR pe numele Irina Răscanu. Le declar nule. (2815510)

■ Două registre evidentă marfă aparținînd A.F.Gheoancă Magelan. Le declar nule. (3136329)

■ Legitimație RATC pe numele Victoria Apetroaie. O declar nulă. (3136331)

■ Legitimație de călătorie pe numele Liliana Murgu. O declar nulă. (3136317)

■ Carnet de student pe numele Maria-Cristina Hrițcu. Îl declar nul. (3136380)

■ Tichet Asigurare Civilă Auto cu seria nr. 2462935 și chitanța nr. 6755685 eliberate de Societatea de Asigurări "ASIROM". Se declară nule. (3136326)

■ Carnet de șomer pe numele Elena Baciu. Îl declar nul. (2815201)

■ Legitimație călătorie pe numele Florin-Manuel Tololoi. O declar nulă. (2815203)

Licitații

■ SC AGROMEC SA Holboca, cu sediul în comuna Holboca, județul Iași scoate la licitație în fiecare joi și vineri, tractoare, mașini agricole și alte mijloace fixe. Informații la telefon 298262. (2815511)

■ Judecătoria Iași vinde la licitație publică în data de 12.03.1999, orele 12,00 (Dosar 10536/96) - apartament 2 camere C.Negri 37, bloc P1, et. 9, ap. 1 Iași. Informații la Judecătoria Iași sau la Banca Dacia Felix - Sucursala Iași. Telefon 032/145630. (2815509)

Diverse

■ Complexul Hotelier Unirea SA Iași convoacă Adunarea Generală Ordinară a Acționarilor în data de 31.03.1999, orele 11,00 la sediul societății din Iași, Piața Unirii nr. 5, cu următoarea ordine zi: 1. Aprobarea bilanțului contabil, a contului de profit și pierderi și repartizarea profitului pe anul 1998; 2. Aprobarea raportului de gestiune a Consiliului de Administrație la data de 31.12.1998; 3. Aprobarea raportului comisiei de cenzori la data de 31.12.1998; 4. Aprobarea B.V.C.-ului pe anul 1999; 5. Aprobarea programului de investiții pe anul 1999; 6. Împuternicirea Consiliului de Administrație de către A.G.A. privind încheierea contractelor de asociere, închiriere, gajare, credite. În cazul în care adunarea nu este statutară, se va amîna pentru data de 7.04.1999 orele 11,00 în același loc. Informații suplimentare la telefon nr. 142110 zilnic, între orele 8,00-15,00.

■ Consiliul de Administrație de la SC TEXTILA Iași SA convoacă Adunarea Generală a Acționarilor în ziua de 28.03.1999, orele 8,30 la sediul unității din Iași, șos. Ștefan cel Mare și Sfînt nr. 4 (Tg. Copou) cu următoarea ordine de zi: 1. Raportul Consiliului de Administrație privind activitatea economico-financiară aferentă anului 1998; 2. Raportul comisiei de cenzori; 3. Aprobarea bilanțului contabil și a contului de profit și piederi pentru anul 1998; 4. Repartizarea profitului pe anul 1998; 5. Aprobarea bugetului de venituri și cheltuieli pentru anul 1999; 6. Aprobarea programului de investiții pe perioada 1999-2000; 7. Raportul Consiliului de Administrație pe perioada mandatului 1995-1999; 8. Alegerea Consiliului de Administrație pentru următorul mandat 1999-2003; 9. Diverse. În caz de neîntrunire a cvorumului statutar, Adunarea Generală a Acționarilor se convoacă pe data de 4.04.1999 orele 8,30. Potrivit prevederilor legale, acționarii pot fi reprezentați la A.G.A. de persoane mandatate din rîndul acționarilor, prin procura specială ce va fi depusă la secretariatul unității pînă la data de 23.03.1999, în condițiile legii.

■ S.C. CARMINE-LINE SRL organizează expoziție cu vînzare de încălțăminte și îmbrăcăminte second-hand, la Casa Sindicatelor Iași, în ziua de 12 martie 1999, orele 8,00-18,00. Vă prezentăm articole de primăvară-vară pentru toate vîrstele. (2815258)

HELP LINE - Pentru copiii noștri

■ Puteți primi GRATUIT informații privind alimentația și creșterea sugarului, zilnic, orele 16,00 - 17,00, la tel. 214002. Policlinica "Sănătatea 2000", dr. Iordache Constantin - medic pediatru.

■ Cîștigați milioane umplînd plicuri. Trimiteți 2 USD și plic timbrat autoadresat - C.P. 1853, OP 9. (3136234)

■ Fundația PRO HUMANITAS - Filiala Iași organizează cursuri de: 1) introducere în utilizarea P.C.; 2) multimedia & grafică pe P.C.; 3) tehnoredactare computerizare; 4) programare P.C. (Pascal, C, C++, Visual C, Visual Basic); 5) baze de date (Fox Pro, Visual Fox Pro); 6) proiectare asistată (Autocad). Diplome recunoscute de MEN. Telefon 116898. (3136316)

■ Gratuit diagnosticul dezvoltării intelectuale la copii de vîrstă școlară. Telefon 231190, după ora 20,00. (313691)

Sediul redacției Monitorul
Str. Smîrdan nr. 5
Luni-vineri: 8.30-16.30
Sîmbătă: 9.00-12.00

Magazin 1001 Articole
Podu Roș
Metalo Chimice
tel. 130750
Luni-vineri: 8.00-16.00

Interior Magazin Vama Veche
Sometchim SA
Luni-vineri: 8.00-16.00

Magazin Elgina
Bd. Alex. cel Bun
tel. 152 070
Luni-vineri: 8.00-16.00

Magazin Flora
Str. V. Lupu 110
tel. 175094
Luni-vineri: 8.00-16.00

Interior Magazin Materna
Luni-vineri: 8.00-16.00
Sîmbătă: 9.00-12.00

Complex C.M.V.
Podu de Piatră
tel. 135 598
Luni-vineri: 8.00-16.00

Magazin Presă N.E.D.
Stația tramvai Tg. Cucu
Luni-vineri: 8.00 - 16.00

Starea Civilă
Interiorul clădirii Stării Civile
Luni - vineri: 8.00-16.00

Monitorul
centre de preluare a anunțurilor de Mică Publicitate

Sugestii și informații la telefon 252294, orele 9.00-12.00 (luni-vineri).
Duminica anunțurile se primesc numai la sediul redacției din str. Smîrdan nr. 5, et. 3, cam. 14, orele 15.00-17.00.

■ S.C. MOLDGRETA S.A. Iași, convoacă în data de 25 martie 1999, orele 11,00, la sediul societății din Bdul Poitiers nr. 10, Adunarea Generală a Acționarilor, cu următoarea ordine de zi: 1. raportul de gestiune la bilanțul contabil la 31.12.1998; 2. raport de audit la bilanțul contabil la 31.12.1998; 3. bilanțul contabil la 31.12.1998 și contul de profit și pierderi la 31.12.1998; 4. planul de afaceri pe 1999; 5. măsuri organizatorice și diverse. (2815293)

■ S.C. IAȘI-CONF S.A., cu sediul în Iași, nr. 26, convoacă acționarii la Adunarea Generală a Acționarilor ce va avea loc în data de 8 aprilie 1999, ora 15,30, la Casa Sindicatelor. În caz de neîndeplinirea cvorumului, adunarea se va reprograma în data de 9 aprilie 1999, ora 10,00, în același loc, cu următoarea ordine de zi: 1. raportul de gestiune al Consiliului de Administrație pe anul 1998; 2. raportul comisiei de cenzori; 3. aprobarea Bilanțului contabil, a Contului de profit și pierdere inclusiv repartizarea profitului net pe anul 1998; 4. aprobarea BVC 1999; 5. împuternicirea Consiliului de Administrație sub condiția ratificării de a efectua lucrări de investiții; 6. diverse. Documentele de pe ordinea de zi pot fi consultate la sediul societății, biroul financiar. În caz de neprezentare se pot lăsa procuri la alți asociați. Formularele se găsesc la biroul financiar. (2815503)

■ SC ELECTROCONSTRUCȚIA ELCO SA Iași, cu sediul în Iași, str. Manta Roșie nr. 17, convoacă Adunarea Generală a Acționarilor în ziua de 29.03.1999, orele 10.00, la sediul societății, cu următoarea ordine de zi: 1. Raportul de gestiune al administratorilor; 2. Raportul cenzorilor; 3. Aprobarea bilanțului contabil și contul de profit și pierdere pe anul 1998; 4. Repartizarea profitului net pe anul 1998; Aprobarea proiectului Bugetului de venituri și cheltuieli pe anul 1999; 6. Aprobarea planului de investiții pe anul 1999. (3136323)

■ Administratorii SC PODGORIA Copou SA convoacă Adunarea Generală a Acționarilor pentru ziua de 29.03.1999, orele 10.00, la sediul societății, cu următoarea ordine de zi: 1. Raportul administratorilor și al cenzorilor la bilanțul contabil încheiat pentru anul 1998; 2. Programul de producție și bugetul de venituri și cheltuieli pentru 1999; 3. Diverse. În situația în care la prima convocare nu sînt întrunite condițiile legale de ținere a adunării, aceasta se va ține a doua zi în același loc și la aceeași oră. La Adunarea Generală au drept de vot: acționarii persoane fizice și juridice existente la 20 martie 1999. (3136328)

■ SC MOBIMEX SA Hîrlău anunță acționarii că ședința A.G.A. programată pentru data de 15.03.1999 se amînă pentru data de 18.03.1999 în conformitate cu actele normative în vigoare. Menționăm că ordinea de zi este aceeași. (3136197)

■ Numitul Petronel Maftei este citat la Judecătoria Iași în data de 24.03.1999 în dosarul cu nr. 2825/1999 în proces de divorț cu Lenuța Maftei. (3136199)

■ Organizăm excursii în Italia, plecare cu avionul. Relații la tel. 034 - 178270; 034 - 171421. (BC - 1543495.1.8)

■ Caut parteneră pentru contract de 6 luni în Grecia, tînără, cu vîrsta între 18 - 27 ani, ca dansatoare. Salariu peste 1.000 USD. Tel. 092.773109. (GL - 4912764.1.20.)

■ Ofer valută/lei cu împrumut, garanții auto/imobiliare. Telefon mobil 094-242263 (BT.3146000.1.2)

Mulțumiri

■ Asociația de proprietari - Clopotari nr. 19, bloc 626 Iași - mulțumește domnului sectorist plt. adj. Dumitru Ioniță pentru sprijinul acordat și îi urează multă sănătate și succes în activitate. (2815504)

Servicii

Cabinetul Astrologic "AS" vă stă la dispoziție zilnic, orele 10-17. Tel. 676600 sau la CP 337, OP 3 Brăila, unde trimiteți: nume, prenume, data, ora, locul nașterii și problemele care vă interesează.

■ FACILITEZ ÎN REGIM DE URGENȚĂ VIZE - SPAȚIUL SCHENGEN. PLATA LA FINAL. TEL. 01/2214413 SAU 094.335462. (GL - 5223.1.11.)

M.V.D. Servicii consulting

■ ÎNFIINȚĂRI SOCIETĂȚI COMERCIALE (SRL, SA):

■ procedură completă: Notariat, Camera de Comerț, Cod fiscal, Adm. Financiară, ștampile;

■ ACTE ADIȚIONALE-MODIFICĂRI ACTE CONSTITUTIVE:

■ majorare capital social, deschideri puncte de lucru, filiale, sucursale, extinderi al domeniului de activitate, modificări de asociații etc.

■ AUTORIZAȚII ȘI AVIZE DE FUNCȚIONARE:

■ aviz principiu Primărie, Sanepid, Pompieri, Protecția Muncii, Mediu etc.;

■ pentru: birouri, spații comerciale, depozite, spații de producție etc.

■ autorizație firmă luminoasă;

■ REAVIZAREA AUTORIZAȚIILOR DE FUNCȚIONARE.

■ Hotel Unirea, et. 1, cam.107. Tel./fax 212299, mobil 092/212299, 092/395500;

■ pentru autorizații cam. 105, tel. 215015, mobil 092/374899; 092/379369;

■ program 9-19, sîmbătă 9-14.

IMPORTANT!

■ Perfectăm acte vînzări-cumpărări-schimburi: terenuri, case, apartamente. Comision fix - 300.000 lei. Acum puteți dormi liniștit! Tel. 092-558942 (după orele 19,00 - 177929).

AGENDA OMULUI DE AFACERI

ETNIS
Reprezentanța firmei germane Vaillant pentru Moldova, vă oferă:
- Centrale și cazane pentru încălzit
- Echipamente condiționare și climatizare
- Radiatoare de oțel, aluminiu și fontă
- Rezervoare gaze lichefiate "Shell"

Proiectare, montaj și garanție 3 ani
Plata în 6 rate lunare
Iași - Str. N. Iorga 7D, bl. F5, tel. 032/230113, fax 032/232690, telemobil 094613246, 094554249

ROTHERM
Importator FERROLI și RADSON CE
- Cazane și centrale termice
- Calorifere oțel, aluminiu și fontă
- Echipamente condiționare și climatizare
- Rezervoare GPL, BUTAN GAS
- Țevi, fitinguri și armături pentru apometre

Vînzări en gros și en detail
PLATA ÎN RATE
Iași, Bd. T. Vladimirescu nr. 40 (Bucșinescu) Tel/Fax: 032/175105, 272340

TORAMAT PRODINVEST SRL
comercializează *utilaje frigorifice import ITALIA,* *pentru magazine:*
- vitrine frigorifice orizontale 1,2 m - 2m și verticale
- lăzi frigorifice (300 l - 700 l) și camere frigorifice
- se asigură service în garanție și postgarantie

Iași, Str. Bucium nr. 34 (lîngă Moldomobila), tel/fax 032/233460

DAS
Proiectare și execuție
VENTILAȚIE, CLIMATIZARE, ÎNCĂLZIRE, ELECTRICE, SANITARE, APĂ-CANAL
Service, garanție, PLATA ÎN RATE !
Iași, str. Aurel Vlaicu 87, Tel./Fax: 032-175.488, mobil 094/630.512

CASA DESIGN
Reprezentant BOSCH Germania, ACV Belgia
- Centrale termice pe gaz, motorină, electrice
- Radiatoare oțel, aluminiu
- Materiale pentru instalații
- Amenajări interioare
- Proiectare, execuție, service.

Iași, Bd. T. Vladimirescu nr. 59, Tel.: 032-174565, mobil 094-647187

CIMEXIM
Reprezentanță ROMSTAL
- microcentrale, cazane, injectoare, vase expansiune, boilere, pompe circulație și submersibile, hidrofoare, radiatoare aluminiu și fontă, accesorii, sanitare, scule BOSCH, condiționare aer
- contoare ZENNER de apartament

Proiectare și execuție. Prețuri promoționale !
Iași, Bd. T. Vladimirescu 4, tel. 032/216397, tel./fax 211082

MOLID
Pentru siguranța dumneavoastră!
- SISTEME DE ALARMĂ PENTRU EFRACȚIE, INCENDIU, AUTO
- DISPECERAT DE SUPRAVEGHERE - TELEFONIC ȘI RADIO -
- INTERVENȚIE INARMATĂ I.G.S.

Iași, Bd. Copou nr. 3, et. 4, (Clădirea Trust Construcții) tel: 032/216671, fax: 032/214564

TOFAN GRUP
comercializează:
anvelope și camere auto (produse de Danubiana și Victoria Florești)
Iași- Șos. Păcurari nr. 92 (în incinta Transmixt SA) Tel. 032/154.343, 251.837

TEMPO
Sisteme de alarmă
ATENȚIE LA NEATENȚIE!
Tel: 032-234218; 092-364014

ankarom
SCAUNE ERGONOMICE: secretariat, executiv
FOTOLII: vizitator, conferință
MOBILIER: birouri, hoteluri, spații comerciale, baruri - restaurante
Tel/Fax 032-210.991; 211.517

ankarom
CAPSE, DOPURI, CAPSULE, CAPIȘOANE pentru: vin, bere, spirtoase, șampanie, răcoritoare
AROME ȘI COLORANȚI pentru băuturi
Tel/Fax 032-210.991; 211.517

MIRFAN MOBILUX
Comercializează
- mobilă sufragerie
- holuri
- dormitoare
- bucătării
- mic mobilier

Plata în maxim 36 de rate lunare
Program luni - vineri: 10.00 - 18.00
Alexandru cel Bun (vis-a-vis de alimentara Minerva) tel. 032/152647

YV
ALARME
- Recondiționări parbrize

Păcurari 92 (incinta Transmixt), tel: 259.690

MULTICONT SRL
Comercializează en gros
- Țeavă multistrat PE-AL-PE SUPERPIPES
- Conectori import
- Robineți sferici import
- Fitinguri
- Alte accesorii sanitare

Plata în avans[illegible]
Iași, str. C. Negri nr. 2 - tel. 032-111033, 218179, fax: 032-218178

INGRAPH
Execută: PROIECTE pentru CONSTRUCȚII de orice fel și AMENAJĂRI INTERIOARE
Livrează: JALUZELE TEXTILE VERTICALE - import SUA, cu benzi de 89 mm, într-o gamă de 9 tipuri de materiale și 200 de culori și nuanțe
Cu noi puteți negocia!
Iași, Piața Unirii nr. 6, tel/fax 215586, GSM 094642604

FLUX SRL
vinde en gros și en detail:
Țeavă multistrat SUPERPIPES Suceava și accesorii
la preț de producător prin magazinele:
Pasaj Piața Unirii - 092/348590
Complex Flora Tătărași - 173686

Mag. CARNE LĂPUȘNEANU
CELE MAI MICI PREȚURI (en gros și en detail)
- CARNE VITĂ (I) cu os - 22.900 lei
- CARNE VITĂ (II) cu os - 19.800 lei
- RASOL VITĂ - 17.900 lei

GARANTAT control sanitar veterinar
Lîngă Galeriile Anticariat, tel: 113329

Mag. CARNE LĂPUȘNEANU
CELE MAI MICI PREȚURI (en gros și en detail)
- CARNE VITĂ (I) fără os - 29.500 lei
- CARNE VITĂ (II) fără os - 26.900 lei
- PULPĂ, ANTRICOT, VRĂBIOARĂ fără os - 32.900 lei

GARANTAT control sanitar veterinar
Lîngă Galeriile Anticariat, tel: 113329

ACASĂ
MOBILIER la COMANDĂ
PREȚURI pentru BUZUNARELE ROMÂNILOR!
Tel.: 117502 (lîngă Autogară)

SIRAJ A.D. IMPEX
vinde:
OUĂ 670 lei
TVA inclus
Tel: 092-585934, 094-642756, 032-222392, 032-222393

SC RULMENȚI SA BÎRLAD
oferă produsele sale
prin rețeaua proprie de distribuitori exclusivi cu centre de desfacere în orașele:
București, Ploiești, Slatina, Tîrgu-Jiu, Cluj Napoca, Satu Mare, Iași, Tulcea.
Relații la: tel. 035/415826, fax 035/421839.

S.C. ROGER S.R.L.
vinde
NOI - TV 37", 55", combine digitale GOODMANS, electrocasnice.
SECOND HAND - frigidere, lăzi, vitrine orizontale și verticale, televizoare 37"-72", instalații aer condiționat.
PREȚURI PROMOȚIONALE
Roman, mag. Ștefan cel Mare nr.224, mag. Selenar, pietonal Ștefan cel Mare, bl.M6 tel/fax: 033-234880, tel.094551109

SC ABROM SA
PRODUCE ȘI COMERCIALIZEAZĂ
corpuri abrazive cu liant ceramic, într-o gamă largă de forme și dimensiuni, folosite pentru rectificări industriale și gospodărești
NOU! discuri debitat Ø180 și Ø236
Bîrlad, str. Grigore Ignat nr.3 Tel. 035/415440, fax 035/421722, telex 034/119996

QUATTRO STAGIONI SRL ROMÂNIA
Importator en gros Italia
comercializează
stofe, tercoturi, tricoturi, mătăsuri, căptușeli, termocolant, blană sintetică, cupoane stofă la kg., căptușeli tapițerie
Roman, b-dul Republicii, nr.46 tel: 033-721820,fax: 033-232528, mobil 092389691

M.J. MAILLIS ROMÂNIA SRL
vă oferă SISTEME DE AMBALARE cu:
- bandă metalică pentru balotat;
- folie termocontractabilă;
- folie extensibilă;
- bandă de polipropilenă;
- bandă adezivă;
- mașini și utilaje aferente consumabilelor de mai sus pentru paletizat, rigidizat, împachetat.

Roman, str. Nordului nr.3, telefon 033-725057, 094333479.

ÎNFIINȚĂRI SOCIETĂȚI COMERCIALE

■ procedură completă: redactare acte, Notariat, Judecătorie, Camera de Comerț, Administrația Financiară, ștampilă;

■ termen - 15 zile

■ MAJORARE CAPITAL SOCIAL:

■ obligatoriu, conform Ordonanței 32/1997

■ procedură completă

■ ACTE ADIȚIONALE DIVERSE, AVIZE ȘI AUTORIZAȚII FUNCȚIONARE:

■ aviz principiu Primărie;

■ autorizație sanitară de funcționare;

■ autorizație funcționare Primărie;

■ autorizație instalare firmă luminoasă.

■ Birou avocat - Cătălin Horga, Hotel "Unirea", et. 2, cam. 211. Telefoane 117733 sau 092211121, zilnic, orele 9,00 - 17,00; sîmbătă: 10,00 - 12,00. (0798407)

■ RATC Iași oferă persoanelor fizice și juridice posesoare de autoturisme și autoutilitare pînă la 2,5 tone următoarele servicii: revizii tehnice - ITP; reparații motoare, caroserii, suspensie, direcție etc.; spălătorie auto. Unitatea dispune de dotare tehnică adecvată și personal calificat pentru asigurarea unor servicii care răspund tuturor exigențelor. Aceste activități se desfășoară în cadrul Service-auto situat în Iași, splai drept Bahlui, lîngă Stația de salvare.

REPARAȚII LA DOMICILIU

■ Mașini de spălat, frigidere casnice, congelatoare, lăzi frigorifice. Garanție doi ani. Telefon 153409 sau 094-219067. (2814979)

■ Reparații frigidere, la domiciliul clientului. Garanție doi ani. Telefon 032/145523. (2815099)

■ Instalatori, montăm apometre plus sigilare, boilere, mașini de spălat, seturi "Melania" și încălzire. Oferim garanție. Program non-stop! Telefon 155159; 135829. (2814956)

■ Electrician autorizat, execut lucrări de reparații și instalații electrice, de orice natură. Telefon 113380. (3136252)

REPARAȚII TV LA DOMICILIU

■ Inginer service autorizat TV GOLDSTAR, ROYAL, NEI, SAMSUNG, FUNAI, LEVIS, HIGA, NIPPON, TEC, PROFEX, AUDISONIC, PHILIPS, CROMATIC, ALFA, TELECOLOR etc. Garanție 3 luni. Dețin telecomenzi, componente noi. Dispecerat 175160, urgențe 094/812981. (3136270)

REPARAȚII LA DOMICILIU - MONTĂRI APOMETRE

■ Inginer, repar, instalez mașini de spălat (toate tipurile), mașini de cusut etc. Montez apometre. Telefon 092/783414; 233216. (3136173)

■ Transport marfă și persoane cu Dacia break, pe orice distanță. Seriozitate, confort și siguranță. Telefon 122769.

■ Montez și sigilez apometre, ieftin, rapid și cu plata în rate. Garanție - 10 ani. Telefon 213266, după orele 16,00. (2815251)

■ Instalatori sanitari, executăm instalații sanitare, montări apometre, mașini de spălat. Oferim garanție 3 ani. Telefon 123166. (3136458)

■ Montez gresie și faianță, 30.000 lei/mp, zugrăvesc apartamente, ieftin și rapid. Telefon 220620. (3136183)

■ Executăm la comandă stupi albine, elemente stupi, rame stupi; preț avantajos, calitate superioară. Telefon 227216. (3136187)

■ Întocmesc documentații pentru obținerea certificatului de urbanism și autorizației de construcție. Telefon 220608. (3136190)

■ Facilităm VIZE Schengen individuale Italia, Grecia, Austria, Germania sau Elveția. Cu noi aveți siguranța! 037/614912, 094.279.854. (VN-975534.1.15)

Meditații

■ Meditez fizica și matematica, la orice nivel. Telefon 149432. (3136318)

Decese

✝ Familia procuror Dan Bădărău anunță cu durere încetarea din viață, după o grea suferință a mamei - TATIANA BĂDĂRĂU. De o aleasă noblețe sufletească și bunătate, și-a dedicat întreaga viață și muncă familiei. Regretăm dispariția acesteia și golul imens lăsat prin această pierdere. Corpul neînsuflețit se află depus la biserica "Sf. Lazăr" din Iași. Înmormîntarea va avea loc pe 11 martie 1999, la cimitirul "Eternitate", la orele 12,00. Dumnezeu s-o ierte! (3136307)

Condoleanțe

✝ Camera Notarilor Publici Iași este alături de dna consilier, notar public Stela Bădărău și dna notar public Daniela Bădărău, în aceste momente de adîncă durere pricinuită de trecerea în neființă a distinsei mame și bunică - dna TATIANA BĂDĂRĂU. Sincere condoleanțe familiei îndoliate. (2814199)

✝ Biroul Notarului Public Silvia Frost își exprimă profundul regret și întreaga compasiune pentru încetarea din viață a dnei TATIANA BĂDĂRĂU și este alături de familia procuror Dan Bădărău, în această grea încercare. Un ultim și pios omagiu. (2815851)

✝ Biroul Notarului Public Corina Pavel este alături de familia Dan Bădărău la încetarea din viață a mamei și își exprimă profundul regret și întreaga compasiune. (2815852)

✝ Familia Mihaela și Mihai Șuleap își exprimă profunda înțelegere și compasiune pentru pierderea suferită de familia procuror Dan Bădărău prin decesul mamei, distinsa doamnă TATIANA BĂDĂRĂU. Sincere și respectuoase condoleanțe. (2814199)

✝ Colectivul Sucursalei "Electro-Montaj" Iași regretă dispariția fulgerătoare a prietenului și colaboratorului SERGIU CIHODARIU, om de o deosebită noblețe sufletească. Sîntem alături de familia greu încercată. Dumnezeu să-l odihnească în pace! (2815297)

✝ Colectivul de salariați ai Băncii Românești SA - Sucursala Iași este alături de familia Ciocoiu, la greaua pierdere suferită prin moartea cumnatei. Sincere condoleanțe. (3136309)

✝ Colegii din cadrul Inspectoratului de Poliție Transporturi Iași sînt alături de dl maior Gheorghe Onofrei și își exprimă compasiunea pentru dureroasa pierdere a mamei. Dumnezeu s-o odihnească! (2815505)

✝ Colegii din catedra de limba și literatura română de la Grupul Școlar de Arte și Meserii "Gh. Asachi" din Iași sînt alături de colega lor, profesoara Cătălina Broos, la marea durere pricinuită de trecerea în neființă a mamei sale și-i transmit sincere condoleanțe. (3136314)

✝ Colegii de la IPROCHIM sînt alături de dna ing. Magda Isac, în marea durere pricinuită de pierderea mamei. Sincere condoleanțe! (3136319)

✝ Mariana și dr Leopold Ștern transmit sincere condoleanțe familiilor Grumăzescu și Iamburski și le sînt alături, în aceste grele momente pricinuite de decesul celei care a fost IOANA IAMBURSKI, o deosebită mamă, bunică și străbunică. Dumnezeu să o ierte și să o odihnească în pace! (3136321)

✝ Colectivul Centrului de Afaceri Internațional Iași este alături de familia Bădărău, în clipele grele prin care trece pricinuite de decesul mamei. Sincere condoleanțe! (3136327)

✝ Familia Mariana și Viorel Roman transmite sincere condoleanțe familiei Bădărău pentru pierderea mamei. Dumnezeu s-o odihnească în pace! (3136327)

✝ Familia Sorin Gherasim este alături de dl Petru Diaconu la greaua pierdere a cumnatului său și transmite sincere condoleanțe. (2814240)

✝ Colectivul Contabilitate a Centrului de Execuție Bugetară - Grădinița nr. 25 transmite sincere condoleanțe dlui Petru Diaconu la greaua pierdere a cumnatului său. Dumnezeu să-l odihnească în pace! (2814240)

✝ Sîntem alături de Nelu Lemnaru și-i împărtășim suferința pricinuită de pierderea tatălui. Sincere condoleanțe familiei îndoliate! Familiile Mircea Cozmîncă și Sorin Cozmîncă. (2815202)

✝ Famiile Constantin Florescu și Virgil Râșcanu regretă stingerea din viață a ing. DUMITRU SOLCAN și transmit pe această cale sincere condoleanțe familiei îndoliate. (3136196)

✝ Colegii Detașamentului de Pompieri Iași 1 transmit sincere condoleanțe domnului plt. adj. Aurel Mavriș, în aceste momente grele pricinuite de decesul tatălui său. Dumnezeu să-l odihnească în pace! (2815296)

✝ Familia prof. Dumitru Erdeș regretă profund pierderea bunului lor prieten ing. DUMITRU SOLCAN, om de o rară noblețe sufletească și este alături de îndureratele Elena și Luminița - soție și fiică. Dumnezeu să-l odihnească în pace! (3136198)

CENTRE PRELUARE ANUNȚURI MICA PUBLICITATE - MONITORUL

1001 Articole - Menaj - Podu Roș
S.C. METALO-CHIMICE S.A.
Magazinele C.130 și C.131
Comercializează:
- obiecte de uz casnic
- veselă și obiecte de menaj
- electrice și electronice

Program: luni - vineri 8.00 - 20.00; sîmbătă 8.00 - 16.00

C.M.V.- Podu de Piatră
Oferă:
- produse alimentare, dulciuri, băuturi alcoolice
- cosmetice

Bun gust și calitate la prețuri atractive!
Program: luni-vineri 6.00-21.00; sîmbătă 7.00-21.00; duminică 8.00-20.00
Complex Podu de Piatră, tel. 032/233859

FLORA - Tătărași
Oferă:
- carne, preparate din carne
- lactate, specialități, dulciuri
- pîine, produse de panificație
- băuturi alcoolice

Cele mai mici prețuri! Calitate garantată!
Program: luni-vineri 6.00-20.00; sîmbătă 7.00-15.30; duminică 8.00-14.00
Str. Vasile Lupu nr. 110, tel. 032/175094

VAMA VECHE - Gară
La intrarea în magazinul SC SOMETCHIM SA (partea stîngă)
Magazin universal
Program: luni-vineri 8,00-16,00 sîmbătă 8,00-12,00
Situat la intersecția dintre strada Gării și Străpungerea Silvestru.

ELGINA - Alexandru cel Bun
CASĂ DE AMANET
Oferă:
- preparate din carne
- lactate, pîine, băuturi alcoolice
- zahăr, ulei, ouă, făină, dulciuri
- produse pentru curățat și uz casnic

Prețuri minime!
Program: luni-vineri 7.00-20.00; sîmbătă 7.00-14.00; duminică 8.00-14.00
Bd. Al. cel Bun nr. 44, tel. 032/152070

AF URSACHI
- ziare
- reviste
- cărți
- librărie
- flori
- cosmetice

Tg. Frumos, str. Cuza Vodă, bl. 41 (zona Pieței) tel. 710774

TELEFOANE UTILE - CABINETE ȘI FARMACII VETERINARE

ASOCIAȚIA CHINOLOGICĂ A MUNICIPIULUI IAȘI (singura recunoscută de A.CH.R. și F.C.I.)
Str. Sf. Atanasie nr. 12. Relații la telefon **032/217111, 032/112391**

CLINICĂ INTERSERVICE VET
Str. Sf. Atanasie nr. 12
NON STOP
- tratamente la domiciliu

☎ 032/217111, 032/112391

FARMACIE VETERINARĂ "INTERSERVICE VET"
Str. Bacinschi nr. 9 (lîngă alimentara NEST-Autogară)
zilnic : 8.00 - 20.00
sîmbăta și duminica :8.00 - 14.00
☎ 214983

FARMACIE VETERINARĂ "INTERSERVICE VET"
Piața Chirilă
zilnic : 9.00 - 17.00
sîmbătă : 9.00 - 13.00

ROMVAC COMPANY SA
Depozit en gros de medicamente și vaccinuri de uz veterinar
Str. Sf. Atanasie 12
☎ 032/217111, 032/112391

CABINET ANIMAVET
Aleea Oltea Doamna (în spatele Bisericii Catolice din Nicolina)
zilnic : 10.00 - 13.00; 16.00 - 19.00
sîmbătă, duminică : 10.00 - 13.00
☎ 126521

CABINET VETERINAR PROVET IAȘI
Str. Smîrdan nr. 93 C
zilnic : 9.00 - 13.00, 15.00 - 20.00
sîmbătă : 9.00 - 15.00
duminică : 10.00 - 13.00
☎ 233.772, 092.376.433 (NON STOP)

CABINET HELPVET și punct farmaceutic
Str. Pojărniciei nr. 10 (lîngă Liceul C. Negruzzi)
zilnic : 9.00 - 13.00, 16.00 - 20.00
sîmbătă : 10.00 - 13.00
duminică : 10.00 - 13.00
☎ 032/145441, 094502628

CLINICĂ ȘI FARMACIE UNIVET
Str. Ion Creangă 15 (lîngă Alimentara Triumf)
zilnic : 8.00 - 20.00
sîmbătă : 9.00 - 13.00
duminică : 9.00 - 13.00
☎ 032/176647

FARMACIE W-2000
Str. C. Negri (lîngă Biserica Bărboi - Tg. Cucu)
zilnic: 9.00 - 17.00
sîmbătă, duminică: 9.00 - 12.00
☎ 032/212342

CABINET DUOVET
Str. Nicolae Gane nr. 25
zilnic : 16.00 - 20.00
sîmbătă: 10.00 - 13.00
duminică - închis
☎ 092555155, 032/214773

FARMACIE VETERINARĂ BIOVET
DEPOZIT MEDICAMENTE DE UZ VETERINAR
Str. Primăverii nr. 23 (lîngă Policlinica Industrială)
zilnic: 9.30 - 17.30
sîmbătă: 9.30 - 13.00
duminică: închis
☎ 032/233414

FARMACIE VETERINARĂ MEDIVET
Str. Păcurari, bl. 543, parter
zilnic: 8.00 - 19.00
sîmbătă: 9.00 - 14.00
duminică: 9.00 - 11.00
☎ /FAX 032/217869

FARMACIE "WHITE FOX"
Str. Străpungere Silvestru 9, parter
☎ /FAX 032/143241

CARNETUL ZILEI

TVR 1

6,00 România - Ora 6 vă oferă "Cafeaua de dimineață" cu Mircea Diaconu și Diana Lupescu
9,00 TVR Cluj-Napoca
10,00 TVR Info
10,05 TVR Iași
11,00 TVR Timișoara
12,00 TVR Info
12,05 D-na King, agent secret (r). Ep. 67
13,00 Pentru dv. doamnă! (r)
14,00 TVR Info
14,10 Santa Barbara (r). Ep. 796
15,00 Tribuna partidelor parlamentare
15,30 Convicțuiri-magazin
16,30 Disney prezintă: Aladdin (SUA)
17,00 Timpul Europei

17,30 Familia Simpson (d.a., SUA). Ep. 21

18,00 TVR Info

18,10 Sunset Beach (SUA, 1997). Ep. 420

19,00 Jumătatea ta (concurs)
19,50 Super Loto 5/40 și Expres
20,00 Jurnal. Meteo. Sport. Ediție specială
21,00 Ivanhoe (BBC, 1997). Ep. 3
21,55 Reflecții rutiere
22,10 Cu ochii' n 4
22,50 Jurnalul de noapte. Sport
23,00 Dintre sute de catarge
0,00 Pariul Trio
0,05 Bank-note
0,30 Magazin muzical-umoristic

TVR 2

7,00 TVM. Telematinal
8,00 Patru surori (SUA); Micuța Memol (Jap.)
9,00 Cultura în lume (r)
9,25 Impact (r)
10,10 Lumea bărbaților (r). Ep. 6
10,35 În compania vedetelor. Clive James - Vedere din Hong Kong (r)
11,30 Ferestre spre lume
12,05 Medicina pentru toți (r)
12,35 Alfa și omega (r) "Vrednic este..."
13,05 TVR Info

13,10 Rebelul (Spania, 1989). Ep. 4

14,00 Emisiune în limba germană
15,00 TVR Info
15,10 Limbi străine: Spaniolă

15,35 Patru surori (SUA, 1995)

16,00 Țiganca (Argentina). Ep. 155
16,45 Santa Barbara (SUA). Ep. 797
17,30 Tradiții
18,00 Care pe care! Liceeni în competiție
19,00 Știri bancare și bursiere
19,10 Față în față cu autorul
20,10 D-na King, agent secret (SUA). Ep. 68
21,00 Ultimul tren

22,00 Cinematograful de artă: Veneția iarna (Franța, 1996). Cu: Volande Follio, Claude Giraud. Regia Jacques Doniol-Valcroze. Ultima parte

23,30 Lumea sportului
0,30 TVM. Mesager

PRO TV

7,00 Bună dimineața, Pro TV e al tău!
9,10 Cărările iubirii (r)
10,00 Tînăr și neliniștit (r)
11,00 Goodnight Sweet Wife: A Murder in Boston (r)
12,30 Nebun după tine (r)
13,00 Știrile Pro TV
13,05 Hercule, ep. 15

14,00 Xena, prințesa războinică, ep. 15

15,00 Spirit de echipă, ep. 19
15,30 Tînăr și neliniștit , ep. 700
16,15 Cărările iubirii, ep. 45
17,00 Știrile Pro TV

17,30 Dreptul la iubire, ep. 70

18,15 Știrile Pro TV
18,20 Riști și cîștigi
18,50 Roata norocului
19,30 Știrile Pro TV
20,30 Melrose Place, ep. 118

21,30 Mercenarii, ep. 7

22,15 Știrile Pro TV
22,30 Prietenii tăi, ep. 24
22,55 Știrile Pro TV
23,00 Întîlnire cu presa (talk-show)
1,00 Război în viitor, ep. 17

1,45 Dragul de Raymond, ep. 58

2,15 Vărul din străinătate, ep. 6
2,45 Cheers, ep. 130
3,15 Întîlnire cu presa (r)
4,30 Spirit de echipă (r)
5,00 Riști și cîștigi (r)
5,30 Roata norocului (r)
6,00 Dreptul la iubire (r)

ANTENA 1

6,40 Agenția de presă (r)
6,45 Dimineața devreme
10,00 Știri
10,15 Agenția de presă (r)
10,20 Cafea cu parfum de femeie, ep. 54, 55

11,30 Odiseea americană (do), ep. 3

12,00 Prezentul simplu (r)
13,00 Vedeta în papuci (r)
13,30 Sîmbete și zîmbete (r)
14,00 Știrile amiezii
14,30 Foișorul de foc (talk-show)
15,30 Dallas, ep. 185
16,30 Știri

17,00 Trei destine, ep. 104

17,50 Zodiac
18,00 Uraganul, ep. 42
19,00 Observator
19,30 Marius Tucă Show

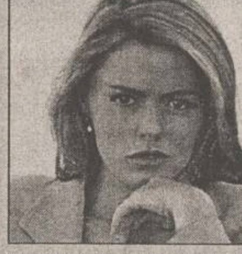

21,00 Inocență și păcat (suspans, SUA, 1993). Cu: *Patsy Kensit*, Stephen Baldwin, Adam Baldwin, Jennifer Rubin. Regia: Duane Clark

23,00 Observator
23,30 Agenția de presă
23,35 Printre rînduri

0,35 Psihologie criminală (thriller psihologic, SUA, 1990). Cu: Stephanie Zimbalist, Tony Bill, Daniel Roebuck. Regia: Michael Ray Rhodes

2,10 Observator (r)
2,40 Trei destine (r)
3,40 Uraganul (r)
4,40 Foișorul de foc (r)
5,40 Dallas (r)

TELE 'M - PRIMA

7,00 Ultima ediție (r)
9,00 Prima oră (magazin matinal)
12,00 Christine Cromwell. Ep. 9
13,00 Focus 13 (știri)

13,10 Atingerea îngerilor. Ep. 75

14,05 Celebri și bogați. Ep. 75
15,00 Maria Mercedes. Ep. 75
16,00 Focus 16 (știri)
16,10 Tia și Tamera. Ep. 73
16,30 Malcom & Eddie. Ep. 73
17,00 Jerry Springer. Ep. 79
18,00 Focus (știri)
18,50 Real TV
19,00 Detectivi de elită. Ep. 49
20,00 Camera ascunsă

20,30 Nedreptate albă (SUA, 1991). Cu: Gregory Hines, Annette O'Toole. Regia Bill Condon

22,00 Frasier. Ep. 29
22,30 Focus + (știri)
23,00 Ultima ediție (talk-show)
1,00 Colpo grosso (show)

TV EUROPA NOVA

7,00 Actualitatea Tele 7
7,10 Bună dimineața, România
10,00 Actualitatea Tele 7
10,15 Dintre sute de ziare (r)
11,00 Magazinul femeilor
12,00 Asaltul MB
12,35 Linia întîi
13,35 Drumuri printre amintiri (r)

14,05 Cele două Diane, ep. 109

15,00 Post Meridian
16,40 O singură viață, ep. 69
17,25 Carusel
18,30 Muzică, promo, publicitate
18,45 Infonova
19,20 Medici la datorie, ep. 125
20,10 Loto
20,20 Telejurnal
21,00 Dintre sute de ziare
21,40 Pacific Drive, ep. 32
22,00 Pariul trio
22,05 Linia întîi

23,00 Derrick, ep. 26

0,00 Actualitatea Tele 7
0,15 Pacific Drive, ep. 33
0,45 Ora H (emisiune de confesiuni)
2,15 Actualitatea Tele 7
2,25 Preluare Worldnet
5,00 Preluare Deutsche Welle

ACASĂ

7,00 Celeste se intoarce (r)
7,45 Guadalupe (r)
8,30 Căsuța poveștilor (r)
9,00 Dragostea nu moare (r)

9,50 Cum seduci o seducatoare? (r)

11,45 Viata noastră (r)
12,30 Dragoste și putere (r)
13,15 Misterioasa doamnă (r)
14,00 Surorile (r)

15,00 Marimar, ep. 30

16,00 Celeste se intoarce, ep. 30
16,45 Guadalupe, ep. 141
17,30 Viața noastră, ep. 5
18,30 Dragostea nu moare, ep. 85
19,25 Căsuța poveștilor
20,00 Dragoste și putere, ep. 324
20,45 Misterioasa doamnă, ep. 187
21,30 Surorile, ep. 59

22,30 Cinemateca de acasă: Piloții iadului (SUA, 1967). Regia: Richard Rush. Cu: Fabian, *Annette Funicello*, Diane McBain.

0,15 Războiul conjugal, ep. 11

RADIO NORD - EST

6.30 - 10.00 Micul dejun. Emisiune matinală de informații și muzică, știri din actualitatea locală, informații utilitare, horoscop, informații economice, relatări, interviuri în direct, concursuri (6.00-6.30; 8.00-8.15 Buletinul de știri și programul Actualitatea preluate de la BBC; 9.15 Alo, Generația Șto?! - telefonul care te surPRINDE - rubrică de Daniel Buzdugan și Octavian Tudorache). Realizatori: Livia Susanu și Emanuel Botezatu
10.00-14.00 4 ore'n SCHIMBUL DOI. Timp de patru ore în contact direct cu viata orasului: informatii din actualitatea locală, editorialul zilei, concursuri și muzică (11.00-11.15 - BBC); 12,35 Scurtă istorie; 13.15 Alo, Generația Șto?! - telefonul care te surPRINDE - rubrică de Daniel Buzdugan și Octavian Tudorache. Realizator Gabriel Avasiloaei
14.00-14.30 BBC: Buletinul de știri și Actualitatea
14.30-18.00 După amiaza cu Leo. Informații sportive (14.45), știri, interviuri, concursuri, muzică. Realizator: Cristi LEOnte
17.00 Puls Nord Est - cel mai important grupaj informativ al
18.00-18.30 BBC: Buletinul de știri și Actualitatea
18.30-21.00 Buzduganul de seară. Emisiunea de divertisment: muzică și concursuri; 18.35 Scurtă istorie
21.00-21.30 BBC: Buletinul de știri și Actualitatea
21.30-22.00 Puls Nord Est - ediția de seară (știri, reportaje, interviuri, relatări din actualitatea local și națională)
22.00-0,00 Top Nord Est. Realizator: Octavian Tudorache
0.00-1.00 Exclusiv jazz. Totul despre jazz în 60 minute. Realizatori: Romeo Cozma și Radu Tepordei
1.00-5.30 Noapte albă cu Maria Boghian

Radio CONTACT

5,00-8,00 "Bună dimineața!" - emisiune matinală
8,00-11,00 Pauzele de dimineața (realizator Ionut Pohrib)
11,00-14,00 În buricu' tîrgului (realizator Gabi Jugaru)
14,00-19,00 Contact FM. Program de divertisment: muzică non-stop, concursuri, informatii diverse
19,00-22,00 Club FM (realizatori Aurel Nedelcu și Ovidiu Movila)
22,00-0,00 În Arșița Muzicii (realizatori Raluca Moianu și Adrian Popescu). Emisiune cu și despre ritmurile tropicale...
0,00-1,00 Contact jazz (realizator Corneliu Stroe). Emisiune culturală dedicată marilor nume ale genului, o selecție a celor mai frumoase piese jazz; un cocktail swing, bossa nova

Contact știri - în fiecare oră, între 4,30-0,30
Revista presei: centrale - 7,45; locale - 8,20
BBC World Service (în limba română). Buletin de știri și rubrica Actualitatea - 18,00-18,30
Actual 91,9%. Emisiune de știri și actualități locale - 19,00-19,15
Contact horoscop - în fiecare oră, între 5,50-9,50
Vocea poporului de Gabi Jugaru - 8,08; 13,13; 19,19
Divertis Radio Contact blitz - 7,40; 9,40; 18,40

Radio E. NOVA

7.00-10.00 Fuga la serviciu - Cătălin Popescu
10.00-13.00 Trei ceasuri rele - Cristina Chinole
13.00-17.00 Program de redresare - Cătălina Susanu
17.00-19.00 Arta de a trăi - Cristian Turcanu
20.00-23.00 Noapte astrală - Florin Octavian Bucur

Posturile de televiziune își rezervă dreptul de a-și modifica programul în ultimul moment, în funcție de evenimentele zilei sau de necesitățile lor proprii.

Programul cinematografelor

"VICTORIA"

"N-am uitat ce-ai făcut astă-vară"

Producție SUA, 1998. Thriller psihologic cu Freddie Prinze, Jennifer Love Hewitt, Muse Watson, Bill Cobbs, Matthew Settle.
Premieră.
Ora 9,00 - **7.000 lei.**
Orele: 11,00; 13,00; 15,00; 17,00; 19,00 - **12.000 lei**

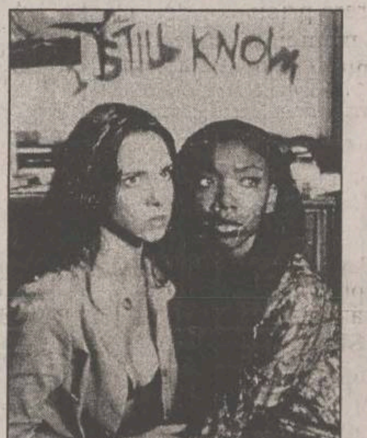

"COPOU"

"Îngeri căzuți"

Producție Franța, 1998. Dramă sentimentală distinsă cu două premii Cannes '98 - Elodie Bouchez și Natacha Regnier și cel mai bun debut regizoral: Erick Zonca.
Premieră.
Orele: 17,00; 19,00 - **8.000 lei**

"G.I. Jane"

Producție SUA, 1998. Thriller cu Demi Moore.
Ora: 9.00 - **5.000 lei**
Orele: 11.30, 14.00 - **8.000 lei**

REPUBLICA

"Aventuri la firul ierbii"

Producție SUA, 1998. Lung mettraj de animație. Comedie a cărei eroi sînt insectele.
Premieră.
Ora: 9,00 - **6.000 lei**
Orele: 11,00; 13,00; 15,00; 17,00 - **10.000 lei.**

"Îmblînzitorul de cai"

Producție SUA, 1998. Dramă romantică cu Robert Redford.
Ora: 19,00 - 12.000 lei.

"DACIA"

"Haiducii lui Șaptecai"

Producție România, 1971. Film de aventuri cu Florin Piersic.
(Sîmbătă și duminică, ora: 10,00 - 4.000 lei.)
Ora: 14,00 - 6.000 lei.

"Răzbunarea tatălui"

Producție India, 1993. Melodramă muzicală.
Ora: 16,00; 18,00 - **6.000 lei.**

Oferta săptămînii: TELECOMUNICAȚII

Telefoane celulare GSM în 6,12 sau 24 RATE
EuroBIT
Bosch COM 608 = 99 $ + TVA
Oferta CONNEX:
CONECTARE GRATUITĂ pentru TOTDEAUNA
2 LUNI ABONAMENT GRATUIT*
*ofertă valabilă numai până la 30 aprilie 1999
Complex Comercial Ștefan cel Mare
T/F: 032 214010, GSM: 092 358006
EXPERT CENTER

Tec Telecom
Noi spunem ZERO distanțelor
STR. CALEA CHIȘINĂULUI NR. 17 Parter
TEL./ FAX : 032-232638 , 032-233910
SERVICE AUTORIZAT
- centrale telefonice,
- fax-uri și telefoane,
rețele structurate voce-date
dialog Serviciul GSM pentru tine
Reduceri importante de preț !
Marele premiu: RENAULT CLIO
OFERTA SPECIALĂ MARTISOR '99
Telefoane GSM și accesorii.
Conectare gratuită !
VÎNZĂRI ÎN RATE
Tec Telecom Dealer autorizat MOBIL ROM

le modèle dealer autorizat
• Telefoane GSM
• Accesorii
Alcatel One Touch Easy 109$
Motorola d460 89$
Mobile World
dialog GSM
Str. Sf. Lazăr nr. 53 - tel./fax 239003

E timpul să comunici cu adevărat ... mai ieftin !
Cu telefonul tău fix sau mobil, prin fax, comunici la fel ca acum ...
Dar ceva ESTE schimbat față de ceea ce știai !
• Fără investiții în echipamente,
• Fără taxe de conectare,
• Fără formalități complicate,
• Ai acces la transmisii de voce și fax,
• De o calitate deosebită.
• Cu oferte speciale de utilizare,
• Prin 4 tipuri de servicii disponibile,
• La tarife competitive, în lei,
• Și gratuit, desfășurătorul de apeluri,
• Mult mai ieftin față de ceea ce știi,
Prima prezență americană reală în domeniul telecomunicațiilor internaționale.
Telefon: Iași: (032) 211130, (032) 216359
Brașov: (068) 153863 (068) 153864
Este oferta noastră ...
Un serviciu de telecomunicații disponibil pentru oricine ...

CAUTĂ PERFECȚIUNEA!
NOUA OFERTA MEDIACOM
dialog GSM Bun venit!
Alcatel one touch easy în Dialog
mai mult ca perfect!
QUARTZ
Bd. Independenței, bl. Y1-Y2; tel: 14 61 52

TEKO INVEST CONNEX Dealer autorizat
SMART - 89 $
BOSCH 608 - 129 $
ERICSSON 628 - 129 $
MOTOROLA d 520 - 159 $
RATE!
Str. Sf. Lazar nr. 53 Tel./fax. 233553

REL COMPUTER DEALER AUTORIZAT
CONNEX GSM
NOU!
Pager ECO - CNM fără abonament
Telefoane celulare, accesorii
Iași, Șos. Arcu nr. 12, Bl. Z18, tel./fax 032-214190

GIROS COMPANY
În noul sediu din str. Sf. Lazăr nr. 45 032/210.872
Premii tentante!
Cumpără în perioada 15 februarie - 15 aprilie unul din pachetele Dialog Plus sau Premium!
GSM pentru tine, GSM pentru oricine!
ALCATEL ONE TOUCH EASY 129$
ALCATEL ONE TOUCH (view) 189$
NOKIA 5110 217$
ALCATEL ONE TOUCH Pocket 347$
dialog

TURISM

OLIMP - IAȘI
Str. Gavril Muzicescu nr. 6, bl. 7A, mezanin (fundație, deasupra Universității Petre Andrei),Tel: 215524, 215539
EXTERN:
ITALIA
GRECIA 9 zile, autocar: 01.04.1999
TURCIA: odihnă litoral: Anatalya, Kusadasi, Bodrum
Africa de Sud, SUA, Japonia, Peru, Egipt, Elveția, Thailanda, India, Franța, Spania, China, Dubai, Israel, Scandinavia.
INTERN:
Durău, Vatra Dornei, Sinaia, Predeal, Poiana Brașov, Călimănești, Felix, Herculane, Sovata, Tușnad, Covasna, Slănic Moldova.
OLIMP
Str. G. Musicescu nr. 6; tel. 215524, 215539

REDUCERI ÎN MARTIE
KLM
PRIN ICAR TOURS
Str. Costache Negri 43-parter, tel: 216.319, 111.310, fax: 217160
Rezervări non stop: 094.606426

REDUCERI ÎN MARTIE
PRIN ICAR TOURS
TAROM
Str. Costache Negri 43-parter, tel: 216.319, 111.310, fax: 217160
Rezervări non stop: 094.606426

REDUCERI ÎN MARTIE
Lufthansa
PRIN ICAR TOURS
Str. Costache Negri 43-parter, tel: 216.319, 111.310, fax: 217160
Rezervări non stop: 094.606426

ATLANTIC TURISM COMPANY
bd. Stefan cel Mare 10
galeriile comerciale, mezanin
tel: 032 - 213.872, 224.590
Sărbătorile de Paște în Grecia
Israel Pelerinaj în Țara Sfîntă
IMPORTANT! Facilități de plată!
Formula 1
Imola (Italia) 2 mai
Monte Carlo 16 mai
Monza (Italia) 12 sep
bilete de avion și autocar în cele mai favorabile condiții și la cele mai bune prețuri

TOTEM AGENȚIE DE TURISM
Excursii: ITALIA, GRECIA, FRANȚA/SPANIA, IRLANDA/ANGLIA, CEHIA, MALTA/CIPRU, SLOVENIA/CROAȚIA, AFRICA DE SUD
Avion: BRITISH AIRWAYS, Alitalia, swissair, MALEV Hungarian Airlines, KLM, Emirates, CSA Czech Airlines, AIR FRANCE, Lufthansa, BALKAN, TAROM, ROMAVIA, AUSTRIAN AIR LINES, TURKISH AIRWAYS
Autocar: Plecări din Iași, DOUBLE T, EURO TIME, ATLASSIB, Touring, EUROPABUS, TRANS EUROPA
ITALIA, ELVEȚIA
Germania, Spania, Franța, Portugalia, Anglia, Austria, Scandinavia, Benelux, Irlanda
PROGRAM EXCEPȚIONAL
Sărbătorile de Paște
MALTA
Tabere iarnă / weekend munte
Sovata, Rarău, Tușnad, Cîmpulung Moldovenesc, Durău
Agroturism Bucovina
Sinaia, Predeal, Bușteni, Brașov, Vatra Dornei, Covasna, Slănic Moldova
Str. Păcurari nr. 8 (la 50 m de Biblioteca M. Eminescu), tel.: 032/217380, tel./fax: 032/213545, totem@mail.dntis.ro

COMPANIA de TURISM net
6600 Iași, Piața Unirii 6-Mezanin
Tel/Fax: 032-233.503-213.450
e-mail: net@nordest.ro
Internet: www.nordest.ro
■ TICKETING AERIAN ȘI RUTIER
■ PROGRAME EXTERNE
ANGLIA, ITALIA, SPANIA, FRANȚA
GRECIA, ASIA MINOR
■ PROGRAME DE WEEKEND
SEJURURI
■ KATERINI și NEA MAKRI (GRECIA),
■ ANTALYA și KUSADASI (TURCIA)
Tu știi cînd
Noi știm unde
KLM, Lufthansa, AUSTRIAN AIRLINES, CSA, EURO TIME, swissair, British Airways, TAROM, Hertz, LOT, AIR FRANCE, OLYMPIC, TURKISH Airlines, eurolines, TRANS-EUROPA, MDV, MALEV, Touring, EL AL

fii cu ochii pe prima!
Nedreptate albă
Lumea văzută doar în alb și negru.
astă-seară, ora 20:30
prima
Dr. Frasier
te vindecă de seriozitate !
joi și duminică, 22:00
Frasier

HOROSCOP

Berbec (21 mart. - 20 apr.)
Vă puteţi satisface unele plăceri, însă nu uitaţi că nu tot ce zboară se mănîncă. Nu încercaţi să antrenaţi prea multă lume în nişte proiecte cu viitor incert.

Taur (21 apr. - 20 mai)
Vă zbateţi ca peştele pe uscat şi nu reuşiţi să vă apropiaţi de obiectivul dorit. Vă place să evitaţi persoanele care nu se bazează în pŕimul rînd pe muncă.

Gemeni (21 mai - 21 iun)
Aţi putea reveni la situaţia de dinainte cu condiţia să vă schimbaţi perspectiva. Nu numai celălalt trebuie să renunţe la cîte ceva, este şi rîndul dvs.

Rac (22 iun - 22 iul)
Sînteţi în stare să aşteptaţi vreme îndelungată după colţ în aşteptarea norocului. Aveţi tenacitate, dar nu întotdeauna o folosiţi pentru cauzele cele mai bune.

Leu (23 iul - 22 aug)
Sînteţi în căutarea autorităţii pierdute şi aveţi susţinători importanţi în această misiune. Colegii au căzut de acord că e preferabil să fiţi dvs. "la volan".

Fecioara (23 aug - 22 sept)
Nu e imposibil să obţineţi o promisiune hotărîtoare, dar vă luptaţi prea mult pentru asta. Aţi avea atîtea alte lucruri mai importante de făcut.

Balanta (23 sept - 22 oct)
V-aţi obişnuit cu situaţia, deşi vi se părea că niciodată nu vă veţi acomoda în noua postură. Vă vine chiar mai uşor să rezolvaţi cele mai multe probleme.

Scorpion (23 oct - 21 nov)
Micile dvs. economii se pot duce pe apa sîmbetei cît ai bate din palme. Nu riscaţi în nici o privinţă, chiar dacă vi se promite marea cu sarea.

Săgetător (22 nov - 21 dec)
O parte însemnată a entuziasmului de care daţi dovadă se datorează şi inconştienţei. Dar acest defect, fatal pentru alţii, este pentru dvs. o pîrghie foarte importantă.

Capricorn (22 dec - 19 ian)
Vă asociaţi cu o persoană pentru care manifestaţi o atracţie irezistibilă. Puteţi fi victima unei erori de proporţii, alegerea poate fi una fatală.

Vărsător (20 ian - 18 feb)
Vă place să vă complicaţi existenţa, dar o complicaţi şi pe a altora. Dvs. ieşiţi basma curată din toate încurcăturile, dar cei pe care-i trageţi după dvs. îşi pot rupe gîtul.

Pesti (19 feb - 20 mar)
Momentele sînt poate unice, dar asta nu înseamnă că ele vă sînt şi favorabile. Nu aveţi cui vă plînge după ce aţi sfidat pe toată lumea în piaţa publică.

Calendar Thebaic

Persoana născută în această zi are o fire vanitoasă, se înconjoară adesea de linguşitori. Se încîntă de propriile calităţi, de parcă ar fi singură pe lume.

Data de 9.09.'99, cea mai rîvnită de viitorii miri

Sute de cupluri germane s-au înghesuit, marţi, la prima oră, la oficiile de stare civilă din întreaga ţară, pentru a-şi programa căsătoria pe data de 9.09.'99. Marţi a fost prima zi în care s-au putut face aceste programări, cu exact şase luni înaintea datei mult-dorite, considerată de bun augur. Primul cuplu a sosit la starea civilă din Frankfurt la ora 3.45 dimineaţa. Biroul a fost deschis în mod excepţional la ora 6.30 şi deja în faţa clădirii aşteptau 25 de perechi. Scene similare au avut loc şi la Koln, unde oficiul de stare civilă s-a deschis şi mai devreme, la 5.30, şi unde 46 de cupluri aşteptau răbdătoare să-şi programeze căsătoria. Psihologii germani au avertizat cuplurile în privinţa pericolelor unei căsătorii încheiate la o dată atît de seminificativă. "Alegerea unei asemenea date creează o legătură emoţională incredibilă între parteneri. Pentru că ei consideră că datorită acestei combinaţii a cifrelor totul trebuie să funcţioneze perfect, presiunea este imensă", a explicat unul dintre specialişti. Avertismentul este confirmat de oficiul de stare civilă din Dresda care, analizînd situaţia căsătoriilor încheiate în 8.08.'88, a descoperit că "numărul divorţurilor este îngrozitor de mare".

Anul trecut, Jerry Seinfeld a fost actorul cu cele mai mari venituri

Deşi serialul "Seinfeld" s-a încheiat, el continuă să aducă autorului său, Jerry Seinfeld, o mulţime de satisfacţii: actorul este celebritatea cu cele mai mari cîştiguri în 1998, potrivit clasamentului revistei Forbes. Anul trecut, Seinfeld a cîştigat 267 de milioane de dolari, graţie serialului său, care a înregistrat încasări totale de 1,7 miliarde. Pe locul doi se află coautorul serialului, Larry David, cu 242 milioane de dolari. Steven Spielberg, al cărui "Saving Private Ryan" este filmul cu cele mai mari încasări din anul trecut, ocupă locul trei, cu 175 de milioane. Prima femeie de pe listă este Oprah Winfrey, pe locul patru, cu 125 milioane de dolari.

James Cameron, regizorul uimitorului succes "Titanic", se plasează pe locul cinci, cu cîştiguri de 115 milioane, sumă care ar putea să scadă drastic din cauza divorţului de Linda Hamilton, aflat în curs de desfăşurare. La distanţă respectabilă, pe locul şase, se află Tim Allen, actorul principal al serialului "Home Improvement" ("Meşterul casei"), cu 77 milioane de dolari.

TIMP LIBER

Salonul de literatură

Muzeul Literaturii Române Iaşi, în colaborare cu Societatea Culturală "Outopos", organizează astăzi, de la orele 18.00, la Casa "Dosoftei", şedinţa de cenaclu a Salonului de literatură. Citeşte proză Ana Voronca. Moderator Florin Lăzărescu. Coordonator Mirel Cană.

Cenaclul "Ion Creangă"

Muzeul Literaturii Române Iaşi organizează, duminică, 14 martie 1999, orele 10.00, la Bojdeuca din Ţicău, şedinţa 108 a Cenaclului "Ion Creangă". Citeşte proză Corina Matei-Gherman. Coordonator Constantin Parascan

Cursuri pentru fotomodele

Ministerul Educaţiei Naţionale, Casa de Cultură Studenţească Iaşi organizează cursuri de pregătire-iniţiere în cariera de manechin-fotomodel pentru tinere talente, cu vîrsta cuprinsă între 12 şi 23 ani, fete şi băieţi. După terminarea cursurilor cei care vor obţine calificative bune şi vor face progrese, vor fi îndrumaţi către agenţii de modelling. Pentru relaţii şi înscrieri vă puteţi adresa la Secretariatul Casei de Cultură Studenţească Iaşi, între orele 8.00-16.00, sau la telefon 147358. Durata cursului este de 4 luni.

Teatrul Naţional

Teatrul Naţional Iaşi, în colaborare cu Universitatea de Arte "G. Enescu" Iaşi, prezintă astăzi, de la orele 19.00 "Visul unei nopţi de vară" de Shakespeare. Regia Ion Sapdaru;

■ Vineri, 12 martie, orele 19.00 "Teibele şi demonul ei" de Isaac Bashevis Singer şi Eve Friedman. Regia Alexander Hausvater;

Sala Studio

■ Astăzi, 11 martie, orele 18.00 "Alarma" de Olga Delia Mateescu. Regia Silvia Ionescu;

Programe ale Fundaţiei Soros

Fundaţia pentru o Societate Deschisă - Iaşi: Finanţarea Iniţiativelor Voluntare - Reţeaua Fundaţilor Soros încurajează renaşterea voluntarismului ca una din premisele constituirii unei societăţi civile puternice. În acest sens, Fundaţia pentru o Societate Deschisă şi-a propus să sprijine în 1999 două programe: ■ Centrul de Voluntariat: Programul se adresează organizaţiilor neguvernamentale, cu experienţă în domeniu, care doresc să înfiinţeze un astfel de centru, atît pentru pregătirea şi asistarea altor ONG-uri în recrutarea şi managementul voluntarilor cît şi pentru conectarea acestora cu persoanele interesate de activităţi voluntare. Finanţarea este de cel mult 16.000 USD. ■ Big Brothers - Big Sisters: Programul se adresează organizaţiilor neguvernamentale cu experienţă în domeniul serviciilor de protecţie a familiei şi a copilului. Programul îşi propune să ofere sprijin mai ales copiilor cu risc de a abandona şcoala şi de a se angaja în relaţii sau comportamente deviante. Sprijinul este oferit prin grija unui prieten-adult. Finanţarea este de cel mult 15.000 USD. Pentru ambele programe, data limită de depunere a dosarului este 24 martie 1999. Formularele de înscriere şi informaţii suplimentare pot fi obţinute de la sediul Fundaţiei pentru o Societate Deschisă Iaşi, str. Moara de Foc nr. 35, et. 7, telefon 032/252920. Program cu publicul: luni-vineri, între orele 14.00-17.00.

Studioul micilor vedete

Se fac noi înscrieri pentru "Studioul micilor vedete", condus de compozitorul şi solistul ieşean Cristian Simionică. Orele de canto / muzică uşoară au loc la Clubul CFR, în fiecare sîmbătă, de la orele 11.00. Copiilor talentaţi (între 7 şi 14 ani) li se va asigura apariţia pe micul ecran şi în spectacol. Pentru testări, programări, înscrieri, sunaţi la telefon 176817 sau 092/414345. Foarte tinerii solişti de la "Studioul micilor vedete" pot fi urmăriţi la T.V. Europa Nova, în fiecare duminică, de la orele 9.00.

Trio "Aulos" la Centrul Cultural Francez

Centrul Cultural Francez Iaşi vă invită în sala "Benjamin Fondane" în fiecare seară, de la orele 18.30, pînă sîmbătă, 13 martie inclusiv, la recitalul cameral al Trio-ului "Aulos", compus din: Dănuţ Mesaros (oboi), Liviu Gocan (clarinet), Orlando Corăbian (fagot). Trio-ul "Aulos" s-a consacrat şi pe plan internaţional prin concerte susţinute în Franţa, Germania şi Ungaria. Intrarea la concerte este liberă, în limita locurilor disponibile. Rezervări la CCF sau prin telefon la nr. 147900

Casa Sindicatelor

■ Agenţia de impresariat "Don Vado" prezintă vineri, 12 martie 1999, spectacolul de varietăţi "Umor... cu gura plină". Din distribuţie: Dem Rădulescu, Tamara Buciuceanu, Romică Ţociu, Cornel Palade. Biletele se găsesc la casa sălii. Rezervări la telefon 135158.

Discoteca Ethos

În fiecare joi, vineri, sîmbătă şi duminică, în salonul Ethos de la Casa de Cultură Studenţească Iaşi există mari posibilităţi de petrecere în mod plăcut a timpului liber. Discoteca din salonul Ethos îşi desfăşoară activitatea de la orele 21.00 pînă la 4 dimineaţa. Muzică de o calitate ireproşabilă, ambianţă şi bun gust, iată cîteva posibilităţi de creare a unor prietenii de durată. Preţurile sînt tentante şi accesibile. Primele 20 de persoane vor beneficia de intrare gratuită.

Angela Similea va cînta pînă la moarte

Angela Similea-Surdu a afirmat la ultima întîlnire cu admiratorii că va cînta pînă va muri, chiar dacă nu va mai apărea pe scenă sau la televiziune, pentru că nu ştie să facă nimic altceva mai bine.

Organizată la aproape două luni de la lansarea oficială a ultimului album al Angelei Similea, cu melodii semnate numai de Marcel Dragomir, întîlnirea de la Galeriile Muzica s-a bucurat de prezenţa numeroasă a admiratorilor, dar şi a personalităţilor din lumea muzicii şi a televiziunii. "Aceasta este poate ultima posibilitate de a oferi autografe prietenilor mei bucureşteni. Ultima posibilitate din acest mileniu!" a precizat Angela Similea, pe care Marcel Dragomir a numit-o "omul flacără al muzicii uşoare româneşti". Cea mai mare bucurie a Angelei Similea, în cadrul întîlnirii de la Galeriile Muzica, a fost însă, dincolo de flori şi autografe, felicitări şi sărutări, faptul că a fost anunţată că primul tiraj, de cîteva zeci de mii de exemplare, al ultimului său album, s-a epuizat, şi că urmează să fie editat şi un al doilea tiraj.

Gabriel Cotabiţă o invidiază pe Angela Similea pentru că a reuşit să rămînă cîntăreaţa preferată a părinţilor lui, chiar şi atunci cînd el însuşi a devenit o vedetă. "Părinţii mei o admiră foarte mult pe Angela, încă de la începutul carierei ei muzicale. Ei nu şi-au schimbat preferinţele nici atunci cînd au apărut noi vedete, chiar în familie. Mă aşteptam ca melodiile mele să fie ascultate de ei cu la fel de multă emoţie, dar nu a fost aşa", a spus Cotabiţă. Publicul s-a arătat încîntat de sinceritatea lui Cotabiţă. Au existat şi cîteva voci care au încercat să-l consoleze, spunîndu-i că el şi Angela Similea îşi pot împărţi gloria, amîndoi fiind mari cîntăreţi. Angela a fost impresionată de declaraţia amicului ei şi a spus că niciodată nu-şi va dezamăgi admiratorii de-o viaţă.

Actorul Tom Hanks, internat în spital cu genunchiul infectat

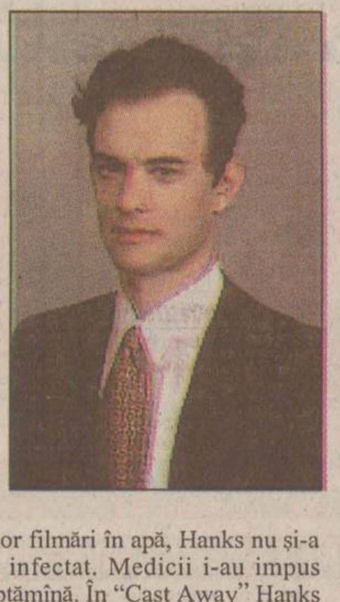

Actorul Tom Hanks, de două ori cîştigător al premiului Oscar, nominalizat şi în acest an la categoria "cel mai bun actor", pentru rolul din "Saving Private Ryan", a fost internat, marţi, într-un spital din Los Angeles, pentru o rană infectată la genunchi. Hanks, care nu a putut participa din acest motiv la tradiţionala întîlnire a nominalizaţilor la Oscar, s-a rănit la genunchiul drept în timpul filmărilor la "Cast Away", în insula Fiji, unde lucra cu regizorul Robert Zemeckis. Din cauza climatului tropical şi frecventelor filmări în apă, Hanks nu şi-a putut îngriji rana, care s-a infectat. Medicii i-au impus repaus absolut cel puţin o săptămînă. În "Cast Away" Hanks joacă rolul unui bărbat părăsit pe o insulă pustie, unde este forţat să reconsidere conceptul de timp. Pentru acest rol, Hanks intenţionează să slăbească aproximativ zece kilograme, ca să arate ca după ani mulţi de izolare.

Nord Est BLOOSERS, din nou la "Serile Monitorul Blues"

În această seară, de la ora 20.30, în Clubul Cannabis va avea loc un nou show de blues susţinut de grupul ieşean "Nord Est Bloosers" în cadrul seriei de concerte "Serile Monitorul Blues". Spectacolul este organizat şi sponsorizat de Monitorul, Radio Nord Est, Clubul Cannabis şi Serviciul Român de Publicitate (SRP). Trupa va evolua în formula sa clasică: Zeni Boroda (clape), Codin 'Debo' (tobe), Ciprian Văideanu (voce), Dan Spânu (bass), Mihai Musceleanu (chitară) şi Cip Ieşan (chitară, voce), plus eventualii invitaţi speciali. Intrarea este liberă, în limita locurilor.

Cher, premiată în Suedia

Cîntăreaţa americană Cher a primit, la Stockholm, premiul "Rockbjoernen", pentru cea mai bună interpretă străină. Premiile Rockbjoernen sînt decernate anual de ziarul "Aftonbladet", după ce cititorii săi alcătuiesc clasamentele. Cher a fost premiată pentru cîntecul său "Belive", care s-a aflat pe primul loc în topurile din 21 de ţări. Madonna a cîştigat trofeul Rockbjoernen pentru albumul "Ray of Light", dar nu a mers la Stockholm pentru a-l primi.

ETERNUL FEMININ

Un exerciţiu de primăvară pentru respiraţie

Pentru a vă oxigena mai mult plămînii cu ocazia venirii primăverii şi pentru a a vă "dezmorţi", în plus, articulaţiile, vă oferim în cele ce urmează două soluţii:

1. Aşezată, cu picioarele încrucişate şi spatele drept, încrucişaţi palmele, cu braţele drepte, deasupra capului. Expirînd, ridicaţi mîinile la maximum, fără a îndoi ceafa. Relaxaţi-vă. Efectuaţi exerciţiul de 8 ori. Încrucişaţi braţele în sens invers şi reluaţi mişcarea.

2. Aşezată pe genunchi, cu spatele drept, ridicaţi braţele deasupra capului. La expiraţie, trageţi uşor cotul stîng cu mîna dreaptă. Relaxaţi-vă. Schimbaţi poziţia mîinilor. Faceţi exerciţiul de 5 ori. Sfatul nostru: concentraţi-vă cît mai mult asupra procesului de respiraţie pentru un efect maxim.

meteo

Vremea va fi apropiată de normalul termic al perioadei. Cerul va fi mai mult noros şi temporar va ploua, iar la munte precipitaţiile vor fi sub formă de lapoviţă şi ninsoare. Vîntul va sufla slab pînă la moderat, din sector nordic la început, apoi se va orienta din sud. Valoarea temperaturile minime va oscila între 0° şi 4° C, iar maximele vor prezenta valori de 2° şi 8° C.

INTEGRAMA ZILEI

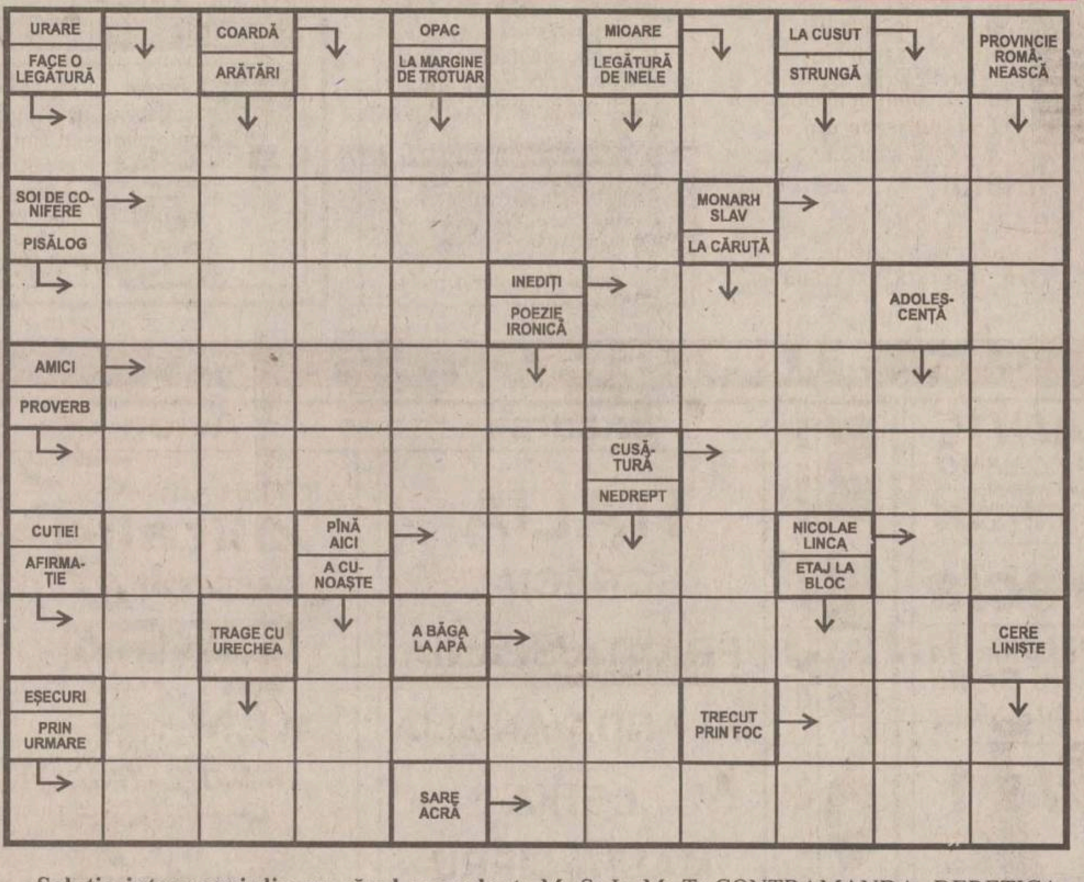

Soluţia integramei din numărul precedent: M; S; L; M; T; CONTRAMANDA; DERETICA; M; LAVA; ENIGMA; LATINE; IAR; MIZA; TRITIU; TAGMA; VIOI; CATEL; ZA; U; TOM; BIRURI; SERATA; ETIC

GRUPUL DE PRESĂ media NET NORD EST MEDIANET

GRUPUL DE PRESĂ NORD EST MEDIANET ROMÂNIA
Preşedinte: Alexandru Lăzescu
Vicepreşedinte executiv/Director general: Cezar Caluschi
Vicepreşedinte/presă: Dan Radu

COLEGIUL EDITORIAL

Monitorul — Ziarul care stă de vorbă cu oamenii

Redactor şef: Toni Hriţac
Prim redactor şef adjunct: Mona Dîrţu
Redactor şef adjunct: Sorin Simon
Editor coordonator: Florin Nicula
Secretar general de redacţie: Marius Cristian

Redactor şef MONITORUL DE DUMINICĂ: Cristina Leca
Editor MONITORUL INTRANET: Dana Scripcă
Editor MONITORUL INTERNET: Cristian Racu
http://www.monitorul.ro/ ;
E-mail: monitorul@monitorul.ro

Editor al publicaţiilor MONITORUL, Divizia Est: Societatea pe acţiuni NORD EST Iaşi, Str. Smârdan nr. 5, tel. 032/271333, fax 032/270415, înmatriculată la Oficiul Registrului Comerţului Iaşi, sub nr. J22-1629-91

Director fondator/Editor OPINIA STUDENŢEASCĂ: Daniel Condurache

Director executiv: Gabriel Rusu
Director economic: Antoneta Filip
Director vînzări publicitate: Răzvan Avram
Director de marketing: Cătălin Iftimie

Director general: Florin Zamfirescu

SEFI DEPARTAMENTE: ■ Subredactia Bucuresti: Costel Stroescu ■ Eveniment national: Claudiu Raus (int. 109) ■ Eveniment international: Adrian Dîrţu (int. 109) ■ Speciale: Adrian Onciu (int. 105) ■ Sănătate: Mihaela Cănănău (int. 105) ■ Administratie: Gabriel Gachi (int. 105) ■ Învătămînt: Silviu Labeş (int. 105) ■ Economic: Mihaela Minuţ (int. 117) ■ Divertisment: Ciprian Ieşan (int. 111) ■ Sport: Nicolae Grecu (int. 107) ■ Redactor de serviciu: Rodica Bârzu, Olga Profir (int. 124)

■ Fotoreporteri: Constantin Plop, Silvian Stănişor ■ Grafică: Lucian Amarii, Daniel Melinte, Marius Ursache ■ Layout: Florin Pavel ■ Secretariat de redactie: Ivona Burduja (int. 116) ■ Productie: Mihai Tudose (int. 128) ■ Difuzare: Mihai Sîrbu ■

Tipar offset: MULTIPRINT, Iaşi str. Sf. Lazăr nr. 49, tel. 032/230060

REDACŢIA ŞI ADMINISTRAŢIA: Iaşi, str. Smîrdan nr. 5 ■ Tel. 271333 (centrala); 271271 (redactor de serviciu) ■ Fax 27.04.15 ■ Publicitate tel./fax 14.47.76

Abonamentele se pot face la orice Oficiu Poştal din ţară. MONITORUL figurează în catalogul Presei interne la poziţia 1040. Difuzare: S.C. Nord-Est Distribution S.A.

MONITORUL apare la Iaşi, Alba Iulia, Bacău, Botoşani, Braşov, Brăila, Cluj, Covasna (Monitorul de Covasna şi Figyelö - în limba maghiară), Dej (Monitorul de Someş), Făgăraş, Galaţi, Neamţ, Roman, Sibiu, Suceava, Vaslui şi Vrancea

Responsabilitatea juridică pentru conţinutul articolului aparţine autorului. De asemenea, în cazul unor agenţii de presă şi personalităţi citate, responsabilitatea juridică le aparţine.

MARI REDUCERI DE PREŢURI! (lichidare de stocuri) începînd cu 8 Martie
• MOBILĂ CODECS
• COSMETICE
• MAROCHINĂRIE
• COSTUME BĂRBĂTEŞTI (700.000 lei)
Magazin IMPEX ROMCATEL (fostul Coleus) ☎ 16.22.79

HIDROMECANICA S.A.
2200 Braşov, România, B-dul 15 Noiembrie nr. 78
Tel: +40(0)68 134082 Fax: +40(0)68 132252
Cînd toate preţurile cresc, în lunile MARTIE şi APRILIE, discounturi de pînă la 10% la piese de schimb pentru autoturisme

Produce şi comercializează:
PIESE DE SCHIMB ŞI SUBANSAMBLE pentru:
• Autoturisme • Autocamioane • Tractoare
• Utilaje grele • STALOWA WOLA • FADROMA • TRANSPORT • CONSTRUCŢII

AMBALaje din hîrtie şi carton
✓ suporţi pentru pahare
✓ parasolare auto
✓ dosare mapă
✓ sacoşe, pungi
✓ cutii din duplex, ondulat etc
✓ cutii pt. pizza, torturi, prăjituri
Diverse ambalaje şi articole promoţionale
AMBA C PRODUCT
Părăului nr.1, Braşov; telefax: 068-126289, 321929

VECTRA - Utilaje frigorifice
IAŞI - Supermarket ALDO (în spatele Tribunalului) - 032/116934; 032/217599
VINDE: * vitrine frigorifice verticale şi orizontale;
* lăzi frigorifice, congelatoare şi refrigeratoare
* camere frigorifice de orice dimensiuni
* agregate frigorifice
* maşini de făcut gheaţă (pentru abatoare)
* rafturi pentru magazine
* sisteme industriale pentru aer condiţionat - YORK
UTILEAZĂ camere frigorifice
ASIGURĂ service pentru utilaje frigorifice

FM 91.9
radio CONTACT
De 5 ani împreună

B.C.U. „M. EMINESCU" IAȘI
PECU

PAGINA 6A

Deputatul Bivolaru putea să cumpere la bursă județul Iași

NU RATAȚI NUMĂRUL DE MÎINE

Noul Cod Rutier

O pagină întreagă despre noile prevederi care intră în vigoare peste trei zile

VINERI
12 martie 1999
Nr. 59 (2342)
20 PAGINI
1900 LEI
Numai 1269 lei pentru abonați

Ziarul care stă de vorbă cu oamenii

Monitorul

Înainte de a anunța Poliția, Salvarea sau Pompierii, sunați la
MONITORUL
271.271
www.monitorul.ro

Cele mai mari inundații din ultimii 30 de ani

■ *în satul Iacobeni, din comuna Vlădeni, te poți plimba cu barca* ■ *toate fîntînile sînt otrăvite* ■ *sătenii spun că au început să viseze noaptea că se îneacă* ■

Ieri, o echipă a "Monitorului" a străbutut județul în lung și-n lat și a stat de vorbă cu oameni năpăstuiți. Alunecările de teren din comuna Bîrnova, care au distrus peste 30 de case, au trecut acum pe planul doi. Deși nu s-au înregistrat pierderi de vieți omenești, ieri, inundațiile din județ au atins punctul culminat. La 40 de kilometri de Iași, satul Iacobeni din comuna Vlădeni a devenit o insulă înconjurată de ape. Localnii au rămas izolați de lume, și doar curajoșii își înhamă caii la căruță și trec prin apa adîncă de aproape un metru pentru a ieși din sat. Cîteva zeci de case ale Iacobeniului au rămas fără apă potabilă. Toate fîntînile s-au revărsat, și numai cei care nu-și dau seama de pericolul apei infectate continuă să bea din propriile fîntini. În fiecare zi, căruțe pline cu butoaie fac cîte două-trei drumuri pînă în satele învecinate pentru a aduce apă bună de băut. Localnicii spun că o astfel de inundație nu a mai fost de prin anii '60. Apa înaintează zilnic încet, încet într-un ritm obsedant. Sătenii spun că au început să viseze noaptea că se îneacă. Practic, peste o mie de hectare de pășune și 750 hectare de teren neproductiv au fost acoperite de ape în numai două zile. **(Liviu MĂGURIANU)**

Continuare în pagina 5A

Topirea rapidă a zăpezii și precipitațiile din ultimele zile au dus la revărsarea rîului Jijia

Studentă măcelărită de necunoscuți

■ *în apartamentul ei închiriat în cartierul Nicolina, ziua-n amiaza mare, o tînără de 19 ani a fost bătută și lovită cu cuțitul, în mod sălbatic, de unul sau mai mulți indivizi* ■ *ea se zbătea aseară între viață și moarte, la Spitalul "Parhon"* ■ *autorii nu au fost încă identificați* ■

O tînără studentă a Universității "Petre Andrei" se zbătea aseară între viață și moarte pe un pat din secția de Reanimarea a Spitalului Parhon. ***Dana Spătaru*** (19 ani), din Vaslui, studentă în anul I la Facultatea de Drept, a fost atacată acum două zile de persoane necunoscute, chiar în locuința ei închiriată în cartierul Nicolina I. Fapta, inimaginabilă prin cruzimea ei, s-a întîmplat pe 10 martie, între orele 8 și 10, într-un apartament al blocului 919, de pe str. Împăcării nr. 31. Lipsa urmelor de violență de pe ușa de la intrarea în garsoniera Danei pot duce la concluzia că tînăra a deschis ușa fără a verifica identitatea individului care a apăsat pe sonerie. Agresorul, sau poate agresorii, au sărit asupra ei și au imobilizat-o, apoi cu o cruzime ieșită din comun au lovit-o pe tot corpul cu un cuțit. Este deocamdată greu de precizat intenția reală a acestora, și nu se poate deocamdată stabili cu precizie dacă ei intenționau să comită un jaf, un viol, sau ambele fapte. Cert este că Dana Spătaru a fost găsită în jurul orei 11, în stare de inconștiență, de către unul dintre prietenii ei apropiați. Îngrozit de starea critică în care se afla tînăra, el a anunțat Serviciul de Ambulanță și Poliția de la telefonul mobil pe care îl avea asupra lui. Dana Spătaru, îmbrăcată în blugi și cu pulover, zăcea plină de sînge pe covorul din cameră. Ea abia a reușit să murmure cîteva cuvinte, implorînd pe cei din preajmă să o salveze de la moarte. După ce a primit primele îngrijiri medicale, tînăra a fost transportată la Spitalul de Urgențe și apoi la Spitalul "Cuza Vodă". **(Vasile ENUȚĂ)**

Continuare în pagina 2A

azi

Meteo: Vremea se va răci. Cerul va fi noros pînă la acoperit, în prima parte a intervalului, apoi, în sudul Moldovei, va deveni variabil pînă la noros. Valoarea temperaturilor minime va oscila între -4° și 1° C, iar maximele vor prezenta valori de 3° și 10° C.

Milatinovici se întoarce: Fosta secretară a Consiliului Local care acum cîteva luni era dată afară pe motive de incompetență, a devenit acum ditamai directoare a Finanțelor Publice Locale. **3A**

Întîlnirea titanilor: Simirad și Sechelariu s-au îmbrățișat ca doi titani ai Moldovei. **2A**

Cinci candidați la RAT: Pentru concursul de manager care va avea loc luni, 15 martie, au rămas în joc 5 candidaturi: trei independenți și o echipă formată din trei ingineri de la RAT. **2A**

Simulare catastrofală: Jumătate dintre elevi ar putea pica examenul de capacitate. **3A**

Grevele din aprilie ar putea duce la alegeri anticipate

■ *este de părere partidul lui Petre Roman*

Vicepreședintele PD ***Bogdan Niculescu-Duvăz*** a declarat, ieri, că declanșarea unei greve generale la 26 aprilie ar putea însemna "clar" organizarea unor alegeri anticipate și chiar ***"schimbarea istoriei"*** deoarece ar coincide cu momentul negocierilor cu FMI și Banca Mondială, precum și cu situația unui vîrf de plată a datoriei externe. El a spus că sindicatele ar trebui să declare explicit dacă își asumă un asemenea rol politic și a apreciat că nu trebuie ***"precupețit nici un efort"*** pentru a lămuri sindicatele asupra consecințelor unei greve generale. Vicepreședintele PD a susținut că nemulțumirile sindicatelor au o ***"bază reală"***, dată fiind lipsa de perspectivă generată de închiderea întreprinderilor mici și mijlocii - ***"mugurii capitalismului"*** - care sînt supuse unei presiuni fiscale prea mari. Potrivit lui Duvăz, problemele sociale sînt "aruncate" către guvern și din cauză că economia nu a fost privatizată.

Cele patru mari centrale sindicale - "Cartel Alfa", CSDR, CNSLR "Frăția" și BNS - au anunțat, miercuri, că vor declanșa, începînd cu 19 aprilie, ample mișcări de protest, care vor culmina cu o grevă generală, programată pentru 26 aprilie, dacă Guvernul nu va satisface lista de revendicări.

De astăzi vom avea graniță cu NATO

■ *Polonia, Cehia și Ungaria intră oficial în Alianța Nord-Atlantică*

În perioada ***"războiului rece"***, pentru Cehia, Polonia și Ungaria, ca state membre ale Tratatului de la Varșovia, exista un singur mare inamic comun: NATO. Iată că roata istoriei s-a întors și acum: după căderea ***"cortinei de fier"***, cele trei țări sînt primele din fostul lagăr comunist care sînt primite, astăzi, cu brațele deschise de fostul dușman, aducînd la 19 numărul membrilor alianței. Din nefericire, România nu are, deocamdată, nici o perspectivă sigură de aderare.

Citiți articolul din pagina 9A

Un editorial pe această temă puteți găsi în pagina 7A

Coposu și Securitatea

Citiți în suplimentul de Istorie al ***"Monitorului de Duminică"*** dosarul complet al urmăririi lui ***Corneliu Coposu*** **(foto)** de către Securitate ■ După 15 ani petrecuți în gulagul comunist pentru ***"crimă de activitate intensă împotriva clasei muncitoare și a mișcării revoluționare"***, pe 9 iulie 1962, Corneliu Coposu a fost eliberat din Penitenciarul Rîmnicu-Sărat ■ I s-a fixat domiciliu obligatoriu în comuna Rubla, județul Brăila, unde va fi reținut pînă în martie 1964, cînd i s-a permis să se întoarcă la București ■ De la această dată, Corneliu Coposu a devenit ***"obiectivul Călin Cosma"***, fiind filat și chemat să dea sute de declarații asupra mișcărilor și atitudinilor sale n În 1967, Securitatea îl vedea drept viitorul președinte al PNȚ ■ Cu operațiunea "Himerele", Securitatea a trecut direct la aplicarea unor măsuri de compromitere și izolare a lui Corneliu Coposu.

Aflați mai multe amănunte despre calvarul prin care a trecut fostul lider al PNȚCD citind suplimentul de Istorie din "Monitorul de Duminică".

Nu ratați "Monitorul de Duminică"! A apărut!

Anul fiscalității

■ *instituțiile publice vor începe, din această lună, să lucreze pe baza Legii bugetului pe 1999* ■ *fiscalitatea este mult mai aspră, în raport cu anii trecuți* ■

Legea bugetului prevede venituri de 86.884,4 miliarde lei și cheltuieli de 93.384,4 miliarde lei, deficitul bugetar fiind de 6.500 miliarde lei - 2% din PIB. Inflația prognozată a fost 25%, dar Ministerul Finanțelor a anunțat recent o rată a inflației anuale de 32%. Citiți în pagina 1B ce sume va primi fiecare domeniu al economiei în parte, precum și o comparație a veniturilor bugetare cu cele de anul trecut

Amănunte în pagina 10A

VIAGRA reclamată la OJPC

Abia intrată în țară și în uzul curent al românilor, pastila minune "Viagra", care reface potența sexuală, a ajuns deja să fie reclamată și la Oficiul pentru Protecția Consumatorului. Reclamantul este un fost activist PCR, acum în vîrstă de 69 de ani, care a lucrat multă vreme la Controlul Muncitoresc. Pastila cumpărată de pensionar nu și-a făcut efectul, ceea ce poate sugera că era bun și controlul muncitoresc la ceva.

Plîngerea pensionarului ***Ioan H.*** a poposit pe biroul directorului OJPC Bacău, ***Gheorghe Pintilie,*** în urmă cu cîteva zile. Amorezul neîmplinit reclama ***"efectul 0 (zero)"*** al bulinei, numind-o ***"o escrocherie, o înșelăciune pentru a scoate banii din buzunarele oamenilor"***. Prețul plătit de I.H. pentru o pilulă de 50 de miligrame de "Viagra" a fost de 130.100 de lei, pe care acum îi solicită înapoi, odată cu acționarea în instanță a celor vinovați de existența ***"falsului medicament"***. Mai mult, Ioan H. explică în sesizarea sa că pastila făcătoare de minuni nu semăna cu cele văzute de el în spoturile publicitare, ***"dreptunghiulare și de circa 2-3 ori mai mari decît cea pe care o reclam"***. În formularul de sesizare, la capitolul ***"Produse predate pentru analiză"***, figurează o explicație scrisă de mîna reclamantului: ***"Nu este, deoarece s-a experimentat fără minim efect, așa cum s-a făcut reclama la TV"***. Altfel spus, omul a cumpărat o singură pastilă, pe care a și consumat-o, drept pentru care nu a mai avut ce prezenta la analize. Din cele explicate nouă de către Gheorghe Pintilie am înțeles că Ioan H. cumpărase pastila la recomandarea medicului și că dorește o rezolvare cît mai rapidă a cazului său: ***"Din nefericire, noi nu putem rezolva problema domniei sale. Medicamentul are aprobarea Ministerului Sănătății și are aplicat timbrul special care atestă faptul că este original"***.

O explicație pentru insuccesul lui Ioan H. ar fi, totuși. În prospectul medicamentului scrie limpede: ***"Vă ajută să aveți erecție în prezența stimulului sexual. Fără stimulare sexuală nu obțineți erecția"***. Ar mai fi o variantă, care s-ar susține: ***"Administrată după o masă copioasă, acțiunea poate să apară mai tîrziu"***. Nu se specifică însă cît de tîrziu. Răbdare, așadar. **(Claudiu POENARU)**

Salariile medicilor vor rămîne neschimbate

■ *prima mărire va veni după semnarea contractelor cu casele de asigurări*

Medicii vor primi, după 1 aprilie, aceleași salarii, pînă la semnarea contractelor cu casele de asigurări de sănătate, deși, de la această dată, fondul de retribuții pentru personalul medico-sanitar va fi administrat de respectivele instituții, a declarat ieri ***Andrei Gherghinescu,*** președintele Casei Naționale a Asigurărilor de Sănătate (CNAS). De la 1 aprilie, casele de sănătate vor colecta integral fondul asigurărilor, însă schimbarea sistemului de plată a medicilor în funcție de serviciile prestate va fi făcută treptat, într-un interval cuprins între una și trei luni, astfel încît sistemul sanitar să nu fie bulversat, a explicat el. La încheierea acestei perioade de precontractare, medicul nu va mai avea statut de salariat, ci va semna un contract cu casa de asigurări, în calitate de furnizor de servicii, stabilindu-se astfel un raport juridic-comercial între cele două părți. ***"De atunci, medicii vor avea venit, și nu salariu"***, a adăugat președintele CNAS. Mai mult, medicii își vor fixa propriile onorarii.

ORAȘUL PE O COLOANĂ

Cei mai tari spărgători de mașini au ajuns în arest

Cei mai "tari" spărgători de mașini din Iași au fost arestați ieri de procurori sub acuzația de furt calificat. ***Vasile Ghiorghian*** (27 ani) și ***Marius Ciută*** (21 ani) au fost surprinși, pe 8 martie, în timp ce încercau să sustragă dintr-un autoturism un radiocasetofon auto. Din cercetările care au urmat, s-a descoperit că tot ei sînt autorii a încă trei furturi comise în aceeași zi. În cursul anchetei, cei doi au recunoscut încă alte zeci de furturi, cifra spargerilor ajungînd la 30. Vasile Ghiorghian și Marius Ciută preferau autoturismele Tico, pentru că radiocasetofoanele smulse cu tot cu bordul mașinii valorau mai mult decît cele furate de la alte mașini. Procurorii au precizat că cei doi recidiviști obișnuiau să dea patru spargeri pe zi, iar bunurile furate le vindeau la prețuri foarte mici, de regulă taximetriștilor. Valoarea radiocasetofoanelor furate pe 8 martie a fost calculată la 5 milioane, iar distrugerile provocate mașinilor se ridică la 16 milioane de lei. Prejudiciul total nu a putut fi calculat pentru că procurorii nu au putut proba toate spargerile, chiar dacă aceștia le-au recunoscut. Cercetările în privința lor continuă, Marius Ciută și Vasile Ghiorghian aflîndu-se în arestul Poliției pe o perioadă de 30 de zile. **(Andrei AȘTEFĂNESEI)**

Primarul se luptă să aducă la Iași sediul Băncii Române de Credit Local

Consiliul Local va deveni unul dintre membrii fondatori ai Băncii Române de Credit Local (BRCL), contribuind cu un miliard de lei la constituirea capitalului acesteia. Întors ieri de la București, de la discuțiile preliminare privind crearea BRCL, primarul ***Constantin Simirad*** s-a arătat totuși nemulțumit de modul în care se va înființa aceasta. ***"În proiectul de înființare a băncii figura ca 50% din capital să fie constituit din contribuția consiliilor locale, iar 50% să fie al statului. Or, acest tip de bancă va ajunge la faliment, pentru că statul va duce o politică de creditare preferențială. Aceasta rezultă din faptul că reprezentanții statului vor fi de la MLPAT, DAPL și BNR; deci, oameni aleși după algoritmul politic, care vor avea un cuvînt greu de spus. În luarea de cuvînt am susținut că statul trebuie să aibă 25%, și am avut cîștig de cauză, dar trebuie ca acest proiect de înființare a băncii să fie aprobat de Parlament"***, a explicat Constantin Simirad. Acesta a mai propus ca sediul central al BRCL să fie la Iași, dar nu crede că va avea cîștig de cauză, pentru că majoritatea celor prezenți la Sala Parlamentului înclina mai mult spre București. ***"Un reprezentant de la Arad m-a felicitat și mi-a spus că mă va susține dacă voi propune ca sediul băncii să fie la Iași"***, a mai spus acesta. La București, primarul Constantin Simirad a aflat că nu va putea folosi, așa cum spera, credite bancare pentru plata ajutorului social sau a donatorilor de sînge, în cazul în care ar intra în criză de lichidități. Fondurile băncii vor putea fi utilizate numai pentru investiții, pentru care se vor acorda facilități, cum ar fi o dobîndă redusă sau o perioadă mai lungă de achitare a acestora, cu termene de grație. **(Fănica DUMITRAȘCU)**

Moarte suspectă la Spitalul de Neurochirurgie

Moartea suspectă din urmă cu două zile a unui cetățean din comuna Miroslăvești Siret a generat un val de nemulțumire din partea familiei sale și, totodată, grave acuze aduse Poliției ieșene care, în opinia familiei, ar dori să mușamalizeze acest caz. Pe 4 martie a.c., ***Gheorghe Samachiș*** (50 ani) a fost găsit în stare de inconștiență în Piața Dacia și a fost transportat cu o Salvare la Spitalul de Neurochirurgie. El a fost internat cu diagnosticul de traumatism cranio-cerebral, iar în urma investigațiilor făcute de medici s-a decis ca pacientul să fie operat.

Pe 6 martie a.c., el a fost operat dar, trei zile mai tîrziu, Gheorghe Samachiș a decedat în secția de Reanimare a spitalului, din cauza unor complicații. Familia victimei l-a descoperit la morga spitalului și consideră că decesul lui Gheorghe Samachiș s-a produs din cauza unei agresiuni comise în Piața Dacia. În urma cercetărilor efectuate de Poliție, s-a constatat că Gheorghe Samachiș a fost văzut de mai mulți martori în Piața Dacia în stare avansată de ebrietate. Ei au declarat polițiștilor că acesta încerca să se deplaseze, dar din cauza lipsei de echilibru a căzut de mai multe ori și s-a lovit puternic la cap. Familia nu este de acord cu această variantă a Poliției. Ancheta începută după moartea lui Gheorghe Sămachiș se află însă în plină desfășurare, polițiștii încercînd să elimine suspiciunile familiei îndoliate. **(Vasile ENUȚĂ)**

Furt de bijuterii în cîrciumă

După ce au îmbătat un individ în barul din localitatea Deleni, trei adolescenți i-au furat verigheta și lanțul din aur de la gît. Adus ieri la expertiza medico-legală psihiatrică, ***Claudiu Dascălu*** (16 ani) a povestit cum el și prietenii săi au acționat pentru a intra în posesia aurului: ***"Unul dintre prietenii mei îl cunoștea pe acel bărbat, care stătea singur în bar, la o masă. Cînd ne-a văzut, acesta ne-a făcut semn să venim la masa lui și ne-a făcut cinste cu cîte o bere"***. Adolescentul a spus că nu după puțin timp bărbatul care i-a cinstit s-a îmbătat și a căzut cu capul pe masă. Deși nu el a fost cu ideea, Claudiu a susținut că nu s-a împotrivit să-l lase pe individ fără bijuteriile din aur. ***"Eram amețit, nu știam ce fac și la ce mă expun"***, a încercat să se dezvinovățească. Acesta a explicat că nu au mai apucat să vîndă lanțul și verigheta deoarece au fost prinși de polițiști. Claudiu Dascălu provine dintr-o familie cu cinci frați, iar părinții sînt despărțiți. De multe ori, pentru a face un ban este nevoit să muncească cu ziua; tentația aurului a fost mare. Membrii comisiei de expertiză au conchis că adolescentul avea discernămînt în momentul comiterii faptei, urmînd să răspundă penal pentru infracțiunea comisă. **(Laura H.)**

Simirad și Sechelariu s-au îmbrățișat ca doi titani ai Moldovei

■ prezent ieri la Iași, primarul Bacăului l-a ridicat în slăvi pe Constantin Simirad ■ la rîndul său, primarul Iașului a avut numai cuvinte de laudă la adresa lui Dumitru Sechelariu ■

Doi primari din afara axului guvernamental, reprezentanți ai capitalei spirituale a Moldovei și ai capitalei economice, Iași și Bacău, au povestit ieri despre ce înseamnă să fii "numărul unu" într-un oraș atunci cînd nu cînți pe muzica Centrului. ***Dumitru Sechelariu***, primarul Bacăului, și ***Constantin Simirad***, primarului Iașului, au găsit unul pentru celălalt numai cuvinte de laudă în fața presei. Constantin Simirad a mărturisit că primarul Bacăului este unul dintre cei mai buni prieteni ai săi, spunînd despre acesta că ***"rar am văzut un om care lucrează de dimineața pînă seara în folosul obștei"***. La rîndul său, Dumitru Sechelariu a recunoscut că are un respect deosebit pentru Constantin Simirad, ***"care a reușit să cîștige al doilea mandat cu un număr atît de mare de voturi"***.

Aflat la Iași pentru o zi, primarul Bacăului a vizitat pentru prima dată după trei ani un omolog, pentru un schimb de experiență privind Legea Finanțelor Publice Locale.

"Persecuția Centrului" a fost punctul comun de la care a plecat discuția dintre ce doi. ***"Din păcate, nu este aliniat politic, de aceea este un tovarăș de suferință"***, a spus Simirad, iar Sechelariu a completat: ***"Mi-am dat seama că mă lupt cu morile de vînt, atunci cînd Bacăul a primit un buget ca al orașului Caracal"***.

În ce privește Legea Finanțelor Publice Locale, ambii au căzut de acord asupra faptului că aceasta a fost dată cu jumătate de măsură, în sensul că nu se conferă autonomie financiară deplină autorităților locale. ***"Eu nu am pîrghii să acționez atunci cînd o societate comercială nu-și plătește datoriile către Primărie. Nu am poliție comunitară, nu am poliție economică, nu am gardă financiară, nu am fisc, deci nu pot să fac mai nimic; este o tragedie să lucrezi la Primărie"***, s-a lamentat Sechelariu. Acesta totuși a povestit că a găsit soluții pentru constrîngerea rău- platnicilor, în sensul că i-a amenințat pe unii directori din Bacău că *"vor ajunge directori la Mărgineni dacă nu-și plătesc datoriile"*.

Sechelariu crede că Poli va promova cînd va fi supusă lui Simirad

La subiectul fotbal, Sechelariu a avut de spus că ***"domnul profesor Simirad nu poate să intre acum în cloaca de porci, după șapte ani de cînd este primar. Eu am intrat în fotbal ca privat, ceea ce este cu totul altceva. După divorțul cu soția, starea precară financiară în care ajunsese clubul a fost cea mai mare depresie. Acum, clubul de la Bacău este sub controlul Consiliului Local, iar la Iași domnul primar ar putea avea un cuvînt de spus numai dacă ar fi un președinte și un Consiliu de Administrație în care să aibă încredere"***.

În ce privește politica, Sechelariu a afirmat că nu a văzut încă o platformă de partid care să fie pe gustul său, dar are un respect deosebit față de președintele Partidului Moldovenilor, Constantin Simirad. **(Fănica DUMITRAȘCU)**

O triplă, trei soliști și o surpriză pentru meciul de la "Termoficare"

■ pentru concursul de manager care va avea loc luni, 15 martie, au rămas în joc 5 candidaturi: trei independenți și o echipă formată din trei ingineri de la RAT ■ actualul inginer-șef, Romeo Mistreanu, este creditat cu șansele cele mai mari ■

Concursul pentru ocuparea fotoliului de manager al RA "Termoficare" (RAT) a intrat pe ultima sută de metri. Ieri a fost ultima zi pînă la care cei interesați și-au putut depune dosarele în vederea susținerii acestui concurs. Pentru ocuparea acestei funcții se vor înfrunta cinci candidați: patru candidați independenți și unul surpriză, format dintr-o ochipă de trei ingineri. Confrunatrea se va da aproape numai între oamenii din interiorul regiei, fiind practic o cursă deschisă oricărui rezultat. Candidații sînt: ***Romeo Mistreanu***, inginerul-șef al regiei, ***Ionela Văleanu***, șef de secție, ***Viorel Tomescu***, șeful compartimentului "Tehnic", ***Lucian Leonte***, ziarist, al cincelea candidat fiind o echipă compusă din ***Constantin Ciofu***, șef de secție, ***Dorin Bărceanu***, liderul sindicatului din "Termoficare", și ***Vasile Enache***, șef secție auto.

Concursul pentru ocuparea postului de director al RAT va consta în două probe. Într-o primă fază, o comisie alcătuită din consilierii locali ***Antimir Dașu***, ***Vergiliu Toma*** și ***Vasile Munteanu*** precum și din viceprimarul Vasile Dumitriu și prezidată de primarul Constantin Simirad va analiza dosarele candidaților. De fapt, cele mai importante puncte ale dosarelor se constituie în soluțiile date de cei patru candidați în vederea restructurării Regiei de "Termoficare" precum și modalitățile de recuperare a datoriilor pe care regia ieșeană le are de încasat de la populație și de la agenții economici. În scopul departajării candidaților vor fi luate în calcul și rezultatele testului psihologic pe care toți cei ce aspiră la funcția de director al RAT l-au susținut la București la Ministerul Lucrărilor Publice și Amenajării Teritoriului. Cea de-a doua etapă a concursului o constituie un interviu ce va avea loc cel mai probabil luni, 15 martie, și se va constitui sub forma unei discuții între fiecare candidat în parte și membrii comisiei. **(Răzvan MOLDOVEANU)**

Pronosticul redacției

Romeo Mistreanu, inginer-șef RAT: are avantajul unei experiențe de aproximativ 15 ani în această regie, cunoscînd foarte bine problemele cu care se confruntă în acest moment RAT. Poate fi colacul de salvare al regiei. Șanse - 51%

Echipa "Constantin Ciofu, Dorin Bărceanu, Vasile Enache": pare singura capabilă să țină piept inginerului-șef Mistreanu. Constituită numai din specialiști licențiați în instalații și avînd, fiecare din ei, vechime foarte mare în funcții cheie la "Termoficare", echipa celor trei reprezintă o alternativă. Șanse - 33%

Viorel Tomescu, șef compartiment tehnic: Apreciat de colegi ca un bun specialist, considerat "eminența cenușie" a regiei. Dar, ca și Ionela Văleanu, este considerat unul din foștii apropiați ai lui Dubeț, vinovat "moral" pentru dezastrul în care a ajuns regia. Și el este creditat cu puține șanse de a ieși învingător. Șanse - 10%

Ionela Văleanu, șef secție RAT: teoretic aceasta pare să nu intre în cărțile pentru obținerea șefiei regiei ieșene. Nu este agreată de majoritatea angajaților din "Termoficare" datorită faptului că aceasta este în același timp acționară la firma "Adiluș", societate ce are același obiect de activitate cu al regiei. Șanse - 5%

Lucian Leonte, ziarist: Dacă va cîștiga concursul de la RAT, ar fi ca și cum "Poli" Iași ar bate pe Juventus la Torino. Dar cum orice rezultat este posibil nu putem exclude nici această variantă. Șanse - 1% **(Răzvan MOLDOVEANU)**

Plămîn cu plombă

■ în urma unei cascadorii, plomba unui tînăr i-a ajuns într-unul din plămîni

Internat la Spitalul de Pneumoftiziologie pentru tratarea unei pneumonii, un tînăr de 20 de ani a fost informat de medici că "răspunzătoare" de infecția la plămîni este plomba pe care el o considerase pierdută cu puțin timp în urmă. De fapt, M.G. suferise anterior un traumatism cranian din cauza căruia a intrat, pentru cîteva ore, în comă. După acest incident, a constatat, ca un fapt minor, că-i lipsește și una dintre plombe, și a crezut că a pierdut-o atunci cînd s-a lovit. ***"Accidentul s-a petrecut dintr-o joacă între prieteni. M-am urcat pe capota unei mașini, un prieten s-a suit la volan, a pornit mașina și, vrînd să mă sperie puțin, a demarat. Mișcarea surprinzătoare m-a dezechilibrat și am căzut, izbindu-mă cu capul de asfalt. Nu mai știu ce s-a petrecut apoi cu mine. M-am trezit peste cîteva ore la spital"***, ne-a relatat M.G. Tînărul a fost nevoit să suporte o intervenție chirurgicală la cap, pentru extirparea unui hematom. Dar evoluția postoperatorie nu era cea așteptată de medici, astfel că M.G a mai fost supus unor investigații, ce au pus în evidență apariția unei infecții la plămîni. ***"Am făcut o radiografie și pe ecran s-a observat clar plomba într-unul din plămîni. Probabil, ea a sărit în timpul loviturii și inspirînd am «tras-o» în plămîni"***, crede tînărul. Chinurile lui M.G. au continuat la Clinica ORL a Spitalului "Sf. Spiridon", unde i s-a secționat traheea, pentru a i se permite să respire și apoi, cu ajutorul unui aparat special, i s-a extras plomba. **(D.F.)**

distribuit de
NIVAS HOLDING
032-250.200
Iași: 092-353.492
Pașcani: 092-210.509

"Dacă tinerii nu vor intra în politică, ce viitor va avea țara?"

■ se întreabă Prințul Paul de România, care a venit ieri la Iași pentru a împărți cărți studenților de la Universitatea "Mihail Kogălniceanu" și pentru a-și face puțină propagandă electorală

Prințul Paul de România, aflat la Iași pentru cîteva zile, s-a întîlnit ieri și cu studenții Universității "Mihail Kogălniceanu", cărora le-a dăruit cîte un exemplar din cartea sa "Carol al II-lea, Rege al României" și din cartea lui Carol al II lea, "În zodia satanei". În fața unui auditoriu numeros - studenți și cadre didactice - Prințul a făcut o scurtă prezentare autobiografică. ***"Eu sînt nepotul regelui Carol al II-lea din prima sa căsătorie cu Ioana Lambrino, care a fost oficiată la Odessa. Tatăl meu a fost Carol Mircea"***, a început discursul Prințul. El a adăugat că vizita sa la Iași se încadrează în circuitul pe care l-a făcut prin toate orașele țării, în calitate de președinte al Fundației "Prințul Carol pentru România". El a mai precizat că o altă preocupare a fundației pe care o conduce este crearea unei imagini bune a României în lume. ***"Acum, despre România, străinii știu doar SIDA, sărăcie și mineriade"***, a spus Paul de România, care a mărturisit că principalul motiv al prezenței sale la Iași este dorința de a înființa o filială a Partidului Patriotic al Reconcilierii Naționale. ***"Am fost foarte trist cînd am văzut că tinerii pleacă masiv din țară. Am făcut Partidul Reconcilierii Patriotice Naționale pentru a ajuta tinerii și femeile. Sînt femei în politică în mai toate statele Europei, numai aici, nu. Dacă tinerii nu vor intra în politică, ce viitor va avea țara?"***, se întreabă Prințul Paul de România. El va candida la alegerile prezidențiale din anul 2000 și este convins că va avea multe șanse de reușită. ***"Cînd o fabrică nu merge, atunci trebuie să-i schimbi conducătorul. La fel este și în politică. Nici Iliescu, nici Constantinescu n-au realizat ceea ce au promis. Eu am făcut tot ce am spus că voi face"***, a declarat Paul de România. **(Emilia CHISCOP)**

Prințul Paul de România

Juriștii au găsit cheia pentru "Afacerea Iulius"

■ Primăria a anunțat Prefectura că terenul din Anastasie Panu va fi trecut în proprietatea privată a Consiliului Local

Juriștii Primăriei municipiului Iași i-au făcut pe plac prefectului ***Florin Vitan***, pentru a nu mai avea obiecții la "***Afacerea Iulius***". Acesta a susținut că suprafața de teren de 5000 mp din b-dul. A. Panu aparține domeniului public, avînd funcțiuni de parc public, deci nu poate fi concesionată sau închiriată. În concluzie, a cerut Consiliului Local să modifice sau să revoce hotărîrea de asociere cu firma "Iulius", aprobată în luna septembrie a anului trecut, altfel va proceda la atacarea acesteia în instanța de contencios-administrativ.

Prin acea hotărîre, firma "Iulius" urma să construiască un centru comercial pe terenul din b-dul. A. Panu, în schimbul acestuia urmînd să dea la cheie Casa Căsătoriilor.

Deoarece municipalitatea a pierdut toate procesele intentate de foștii proprietari din b-dul. A. Panu, instanța considerînd că acestea nu fac parte din domeniul public, juriștii Primăriei i-au atras atenția prefectului că nu ar fi avut șanse dacă ar fi atacat hotărîrea respectivă în contencios. Totuși, pentru a evita un proces cu Prefectura, care ar fi dus la lungirea termenului de realizare a afacerii, juriștii Primăriei i-au remis o adresă oficială prefectului, în care se precizează că "***suprafața de teren respectivă va fi trecută în proprietatea privată a Consiliului Local***". **(Fănica DUMITRAȘCU)**

Un băiețel de 9 ani a fost aruncat din tramvai de un călător fraudulos

■ vrînd să scape de controlor, individul a sărit peste trepte proiectînd copilul de caldarîm ■ victima a ajuns la Spitalul de Neurochirurgie, unde s-a constatat că suferise un traumatism cerebral ■

Din cauza unui călător fraudulos, un băiat în vîrstă de 9 ani a căzut în cap de pe scara tramvaiului. Împreună cu cîțiva prieteni, acesta aștepta tramvaiul 11 în stația "Doi Băieți" din Tătărași, pentru a merge la școală. În momentul în care vehiculul care circula pe ruta Tătărași-Dacia s-a oprit, ușile s-au deschis, iar un individ care nu avea bilet s-a smucit de lîngă controlor și a sărit din tramvai, lovind băiatul care urca pe ușa din spate. Luat prin surprindere, ***Vlăduț*** nu a mai avut timp să se ferească din calea acestuia, fiind proiectat pe caldarîm. Călătorul însă nu a fost deloc afectat de accident, continuîndu-și fuga. La rîndul său, controlorul a încercat să-l urmărească pe individ, însă, nefiind la fel de iute de picior ca acesta, a fost nevoit să renunțe. Incidentul a făcut ca băiatul să se aleagă cu o lovitură la cap și cîteva zgîrieturi, fiind transportat, în cursul zilei de ieri, la Spitalul de Neurochirurgie "Sf. Treime". După efectuarea investigațiilor, medicii au constatat că Vlăduț nu prezinta nici o leziune cerebrală, ci numai un traumatism cranio-cerebral minor. **(Laura HUSARU)**

Studentă măcelărită de necunoscuți

■ în apartamentul ei închiriat în cartierul Nicolina, ziua-n amiaza mare, o tînără de 19 ani a fost bătută și lovită cu cuțitul, în mod sălbatic, de unul sau mai mulți indivizi

Continuare din pagina 1A

"Am sesizat o hemoragie internă și am bănuit o eventuală ruptură de splină. La primele examinări nu prezenta leziuni ale organelor genitale care să necesite o îngrijire de specialitate la acest spital", ne-a declarat unul dintre medicii de gardă de la Spitalul "Cuza Vodă". ***Dana*** a fost transferată de urgență la Spitalul "Parhon", unde echipa de medici condusă de ***conf. Costică Novac***, deja anunțată prin stația radio, era pregătită pentru a interveni chirurgical. "***Dacă ar fi fost numai o ruptură de splină puteam spune că era norocoasă. O sumedenie de răni făcute cu cuțitul au afectat în mod grav multe organe interne din corpul tinerei. A fost înțepată cu cuțitul în inimă, în plămîn, în intestine, prezenta leziuni hapatice și plăgi tăiate pe față. A intrat în stop cardiac o perioadă îndelungată, dar am reușit să-i stabilizăm oarecum funcțiile vitale. De cînd sînt medic nu am văzut atîta cruzime și atîta ferocitate din partea agresorului. Cînd văd asemenea fapte nu pot să nu-mi pun întrebarea dacă am făcut bine că am abrogat pedeapsa cu moartea, răsplata supremă pentru aceste bestii cu față umană"***, ne-a declarat vădit revoltat unul dintre medicii care veghează la patul Danei. Starea pacientei rămîne în continuare critică. Dana Spătaru nu este conștientă și nu poate comunica cu cei din jur. Familia și prietenii sînt în preajma ei și speră ca evoluția sănătății fetei să fie bună. Dana Spătaru împlinește mîine 19 ani și cel mai mare, dar pe care îl poate primi este chiar viața. Poliția a demarat imediat o anchetă pentru identificarea și reținerea vinovaților acestei sîngeroase agresiuni

OFERTA de PRIMAVARA
SKYFON GSM!

Ericsson GA628 sau Bosch COM 608, la unicul pret de:

109$ +TVA

De acum CONNEX, va ofera:
TAXA DE CONECTARE GRATUITA pentru TOTDEAUNA.
In plus, numai pana la 30 aprilie puteti beneficia de
2 LUNI DE ABONAMENT GRATUIT

SKYFON GSM
Str. Vasile Alecsandri bl. I1, Iasi
tel.: 032/211.988, mobil: 092.594.244

dealer autorizat CONNEX

092.44.11.11

* Aceasta oferta este valabila numai pentru serviciile de voce

Cum de-a rămas domnișoara Milatinovici mare șefă

■ *cea care acum cîteva luni era dată afară pe motive de incompetență a devenit acum ditamai directoare a Finanțelor Publice Locale* ■ *Lenuța Milatinovici este cea cu care Primăria a pierdut o groază de procese și cea care a falsificat o hotărîre de Consiliu Local de o importanță capitală pentru Primărie* ■ *acum, ea este numai bună pentru a conduce finanțele unui oraș întreg* ■

După ce a ieșit pe ușa din dos a Primăriei, Lenuța Milatinovici revine la cîrma finanțelor locale

Dizgrațiată, tăiată de pe toate statele de funcții deținute în Primărie, Consiliu Local și alte consilii de administrații, Lenuța Milatinovici revine spectaculos, printr-o dispoziție a primarului, în plutonul fruntaș al Primăriei. Fosta secretară a Consiliului Local este în prezent director interimar al viitoarei Direcții a Finanțelor Publice Locale.

Temător, ***primarul Constantin Simirad*** a afirmat acum cîteva zile că are rezerve în ce privește desemnarea acesteia, dar pînă la urmă s-a gîndit că este omul cel mai potrivit. ***"Este o chestiune temporară, pînă la organizarea concursului pentru postul de director. Domnișoara Milatinovici se va ocupa de organizare, cum vor fi amplasate ghișeele, unde va fi depozitată arhiva, unde vor plăti oamenii, lucruri de genul acesta"***, a explicat Constantin Simirad.

Numirea Lenuței Milatinovici în această funcție este cu atît mai surprinzătoare cu cît primarul Simirad a decis în ultima zi a anului trecut să-i semneze cererea de retragere din funcția de secretar al Consiliului Local, afirmînd că nu mai poate avea încredere în aceasta. Demisia a survenit după ce primarul Simirad a descoperit că Lenuța Milatinovici a modificat total una din cele mai importante hotărîri a Consiliului Local de anul trecut, cea privind vînzarea spațiilor. Atunci, primarul a făcut un scandal imens, spunînd că este vorba de un fals grosolan. Din proiectul de hotărîre aflat în mapele de ședință ale consilierilor au fost refăcute de Lenuța Milatinovici numărul articolelor și forma acestora. Practic, nici unul dintre consilieri și nici șefii Primăriei nu și-au dat seama că au votat vînzarea spațiilor de la "Iași XXI" și cele aparținînd fundațiilor. Inițial, Milatinovici a scăpat basma curată, spunînd că nu este vina ei că cei prezenți la ședință nu au observat ce votează.

La supărarea provocată primarului de acest scandal s-a adăugat apoi și procesul cu "Compiața", pierdut de Primărie la Curtea de Apel, daunele imputate fiind de 2 miliarde lei, plus trecerea în proprietatea acesteia a Pieței "Alexandru", unde s-au investit pînă acum în modernizări 3 miliarde de lei din bugetul local. ***"Am rugat-o pe domnișoara să acorde atenție acestui proces, dar am impresia că nu s-au făcut toate cele necesare"***, a spus Simirad. La ultimul termen al acestui proces, Primăria nu a avut nici un reprezentant, Milatinovici motivînd că nu s-a primit citația.

Cu toate aceste "supărări", Lenuța Milatinovici este acum promovată, trecînd de pe funcția de consilier juridic deținută în prezent, pe cea de director al celei mai importante direcții din Primărie, care se va ocupa de colectarea tuturor taxelor și impozitelor locale. De acest ultim lucru va depinde soarta bugetului unui oraș întreg, 60% din fondurile Primăriei reprezentînd venituri proprii. **(Fănica DUMITRAȘCU)**

ORAȘUL PE O COLOANĂ

Chirii mai mici pentru comercianți

Pentru prima dată după 1996, Primăria a obținut la licitație cele mai scăzute niveluri ale chiriilor spațiilor comerciale.

Viceprimarul ***Ștefan Ungureanu*** crede ori că ***"lumea nu are bani"***, ori că ***"participanții la licitație s-au înțeles între ei"***.

Din 26 de spații comerciale scoase la licitație, s-au adjudecat doar 13, pentru restul neexistînd decît maxim un singur licitator. La cele cîștigate de comercianți, s-au obținut chirii cu doar 500 de lei peste nivelul minim prevăzut de comisia de licitație de la Primărie. Cu toate suspiciunile viceprimarului Ungureanu, reprezentanții Primăriei nu pot face nimic, avînd în vedere că aspectele formale sînt legale.

La un spațiu de 58 mp din str. Canta nr. 56, nu s-a obținut decît 10.500 lei/mp, cu doar 500 de lei față de prețul minim. Pentru acest spațiu au licitat firmele "Criss Clas" și "Intercont". Unul dintre cele mai solicitate spații a fost licitat în șos. Păcurari nr. 46, unde chiria pentru 67 mp a urcat de la un preț minim de 25.000 lei/mp la 150.000 lei/mp.

Față de un preț pe metru pătrat de 400.000 lei obținut în decembrie la standurile din Complexul comercial din Cuza- Vodă, Primăria nu a reușit să obțină acum mai mult de 350.000 lei, de la prețul minim de 210.000 lei. **(Fănica DUMITRAȘCU)**

Încă o șansă pentru cei ce vor pica bacalaureatul

Candidații care vor pica examenul de bacalaureat programat pentru sfîrșitul lunii iunie vor avea șansa să promoveze în ce-a de a doua sesiune. Conform unui ordin recent al Ministerului Educației Naționale, a doua sesiune se va organiza în luna august. Deocamdată însă, MEN nu a făcut precizări privind perioada de concurs și cuantumul taxei de examinare. În acest an, candidații vor susține examenul de bacalaureat la șapte probe, din materia a șase discipline. Pentru prima dată, Istoria și o limbă străină au devenit discipline obligatorii de bacalaureat. **(A.Ț.)**

Portarii căminelor din Tudor vor potoli setea studenților cu Coca-Cola

În curînd, portarii căminelor din Complexul Tudor Vladimirescu vor avea ca atribuție de serviciu și comercializarea de băuturi răcoritoare. ***"Este vorba de un contract cu firma Coca-Cola. Marfa ne vine prin cantină, iar băuturile se vor vinde la parterul căminelor"***, ne-a declarat șeful Serviciului Social, ***ing. Sorin Iacoban***. Deja, căminele T1-2, T3-4 și T5-6 se pot "mîndri" cu frigidere impunătoare ale firmei Coca-Cola, chiar dacă deocamdată sînt goale. Directorul administrativ al Universității Tehnice "Gh. Asachi", ec. Petru Condrea, a motivat această inițiativă a departamentului său prin necesitatea obținerii unor fonduri suplimentare. ***"Firma ne livrează băutura, noi o vindem și diferența de preț rămîne la noi"***, a precizat directorul. În timpul serviciului de pază, portarii vor fi cu ochii atît pe hoți cît și pe frigidere. Cînd va fi adusă și marfa, ei se vor ocupa și de servirea studenților cu băutură, contracost. ***"Nu putem angaja studenți pentru că ar trebui să-i plătim și nu avem banii necesari. Vrem ca studenții să aibă parte de suc cît mai aproape de ei"***, a mai adăugat Petru Condrea. **(A.P.)**

Jumătate dintre elevi ar putea pica examenul de capacitate

■ *rezultatele la "simulare" au fost catastrofale* ■ *Inspectoratul Școlar vrea să pună la punct un program de pregătire suplimentară* ■

Elevii clasei a VIII-a au obținut rezultate catastrofale la simularea examenului de capacitate, media generală pe județ fiind de numai 4,77. Candidații din mediul urban au reușit cu greutate să "promoveze" simularea cu media generală 5, pe cînd cei din satele județului nu au reușit să obțină decît 4,54. Aceste medii au arătat că nivelul de pregătire a elevilor este foarte scăzut și prefigurează posibilitatea ca unul din doi elevi să pice examenul de capacitate. Rezultatul obținut de elevi s-a constituit într-un motiv de sperietură pentru conducerea Inspectoratului Școlar Județean (ISJ), care a declarat că este o medie foarte mică, și trebuie găsite soluții pentru ridicarea nivelului de pregătire. ***"Trebuie să vorbim cu elevii și profesorii pentru a pune la punct un program de pregătire suplimentară"***, a spus ***prof. Camelia Gavrilă***. În opinia inspectorilor de la ISJ, motivele înregistrării unor rezultate atît de slabe sînt diverse. ***Prof. Victor Geangalău***, inspector de Matematică, este de părere că elevii au obținut note mici la simulare deoarece sînt foarte suprasolicitați de programul școlar și, în plus, manifestă dezinteres față de examenul de capacitate. ***"Eu cred că încărcătura informațională a tuturor obiectelor și pretențiile profesorilor de la toate disciplinele i-a determinat pe elevi să nu se pregătescă pentru examen. În plus, se manifestă și un oarecare dezinteres din partea copiilor, deși aparent ei par stresați de examen. Am semnale de la directorii unor școli din mediul rural că nu toți copii se vor prezenta la capacitate"***, a afirmat inspectorul Victor Geangalău, care va organiza examenul de capacitate. El a adăugat că și profesorii necalificați din mediul rural au partea lor de vină. ***"În multe școli din județ avem mulți profesori necalificați care nu au parcurs materia integral sau dacă au parcurs-o, nu au predat-o la nivelul corespunzător"***, a adăugat inspectorul Victor Geangalău. Prof. Nelu Tudorache, inspector școlar general adjunct este de părere că mediile au fost mici deoarece elevii nu sînt obișnuiți cu acest tip de examinare. ***"Elevii au întîmpinat dificultăți la partea tip-grilă a subiectelor deoarece nu sînt obișnuiți cu aceste noi tipuri de formulări"***, ne-a declarat ***prof. Nelu Tudorache***, inspector școlar general. **(Alina ȚIȚEI)**

53 de ieșeni riscă să ajungă în pușcărie pentru că nu și-au plătit amenzile

La Tribunalul Iași s-au discutat ieri nu mai puțin de 53 de dosare referitoare la transformarea amenzilor în închisoare contravențională. Cele 53 de cazuri reprezintă un record în materie, dacă avem în vedere faptul că într-o zi obișnuită numărul acestora nu depășește zece. Din cele 53 de persoane chemate în fața instanței pentru a justifica de ce nu și-au plătit amenzile, 11 erau femei. Amenzile, în totalitatea lor abateri de la Legea 61/1991 privind ordinea și liniștea publică, au fost cuprinse între 50.000 lei și cel mult 400.000 lei. Abaterile cu pricina sînt legate de un spectru larg de contravenții: cerșetoria, jocurile de noroc neavizate, refuzul de a se legitima, alungarea soților din locuință, scandalul în locuri publice ș.a. Conform legislației în vigoare, amenzile aplicate astfel sînt transformate în închisoare contravențională după regula potrivit căreia o zi de închisoare contravențională este echivalentă cu achitarea sumei de 10.300 de lei. În funcție de valoarea amenzii, judecătorul urmează să stabilească, printr-o simplă adunare, cîte zile de închisoare va efectua persoana care a încălcat legea. De exemplu, un individ care nu și-a plătit o amendă de 400.000 lei riscă 38 de zile de pușcărie. Este important de subliniat că întreținerea unei persoane în penitenciar costă, zilnic, în jur de 30.000 lei. Specialiștii apreciază că numărul din ce în ce mai mare al persoanelor care ajung în închisoare pentru amenzi modice este cauzat de sărăcia celor care comit respectivele contravenții. **(Adina SCUTELNICU)**

Studenții "produc" zilnic două tone de gunoaie

Zilnic, în Complexul Tudor Vladimirescu se strîng aproape 2 tone de gunoaie de sub geamurile studenților. Coji de cartofi, de ouă, murături, hîrtii, pungi, brînză, oase, mîncare stricată și numeroase alte resturi alimentare sînt colectate în fiecare dimineață de femeile de serviciu din cămine. ***"Zilnic, numai din jurul căminului nostru se strîng cam 20-30 de găleți cu gunoaie. Asta înseamnă aproximativ 100 de kilograme"***, ne-a declarat ***Carmen Stavarache,*** administratoarea căminului T3-4. Deși aici sînt cazate, în majoritate, fete de la Textile, aceste ființe "delicate" nu se rușinează să facă vînt pe geam mizeriei din camere.

Dacă se ține cont de faptul că în complex sînt 20 de cămine, un simplu calcul matematic arată că în Tudor studenții aruncă în fiecare seară pe ferestre aproape 2 tone de gunoaie.

Cel mai grav este că unii studenți cazați în T3 nu folosesc toaletele, ci își fac nevoile în camere după care aruncă sub ferestre. ***"Gunoaiele reprezintă adevărate focare de infecție. Nu mai știu cum să-i determin pe studenți să folosească coșul de gunoi"***, s-a plîns Carmen Stavarache. Situații similare se întîlnesc la majoritatea căminelor din complex. **(A.P.)**

Pagubă de 160 milioane din cauza a doi autostopiști

■ *șoferul nu și-a dat seama că a fost furat decît a doua zi* ■ *inițial el a crezut că hoții i-au spart mașina noaptea* ■

Doi autostopiști din comuna Voinești l-au păgubit pe amabilul șofer al autoturismului în care au călătorit pînă la Iași de bani și obiecte în valoare totală de 160 de milioane de lei. Ciudat este însă că ***Ovidiu Cristian Pleșescu*** (29 ani), din Iași, binefăcătorul autostopiștilor, nu a sesizat la coborîrea din mașină a celor doi că aceștia aveau în brațe obiecte valoroase care nu le aparțineau. Pe 10 martie a.c., el a sesizat Poliția de faptul că, în seara precedentă, persoane neidentificate i-au spart autoturismul parcat pe strada Sălciilor și i-au furat mai multe bunuri de valoare. În urma cercetărilor efectuate de polițiști, s-a constatat că reclamantul, în timp ce venea din comuna Voinești împreună cu doi cunoscuți, a luat din drum și doi autostopiști - un bărbat și o femeie. La coborîre, aceștia au luat din mașină o geantă în care se afla un aparat pentru măsurători topografice și o borsetă cu acte și bani. Niciunul dintre pasagerii aflați în mașină nu au sesizat că cei doi, după ce au achitat contravaloarea călătoriei, au plecat liniștiți cu bunurile sustrase. Polițiștii au demarat cercetările pentru identificarea și reținerea celor doi autostopiști care au profitat din plin de bunătatea și neatenția lui Ovidiu Cristian Pleșescu. **(Vasile ENUȚĂ)**

Biblia judecătorilor curentează

■ *o bătrînă, martor într-un proces, a spus ieri că nu poate minți în Postul Paștelui* ■ *ea declarase anterior că asistase la o tîlhărie, însă după ce și-a adus aminte că a jurat pe Biblie a spus adevărul* ■

Este greu de spus ce a determinat-o pe o bătrînă de 64 de ani să vină ieri la unul din procesele care au avut loc la Tribunal, pentru a da o declarație ca martor ocular. Cert este că ea a pus mîna pe Biblie și a jurat că va spune adevărul. După cîteva minute, în timp ce povestea evenimentele la care susținea că a fost prezentă, femeia s-a oprit brusc, a început să plîngă și a spus că nu mai poate continua. Ea a adăugat că, fiind Postul Paștelui, nu poate să mintă și să declare lucruri pe care nu le cunoaște decît din auzite. Nefiind vorba de un martor propus de Parchet,

instanța s-a lipsit de depoziția martorei și i-a dat voie să părăsească sala. Ea fusese citată în dosar ca martor al unui individ care a pretins că a fost deposedat de 780.000 lei în barul "Trei Salcîmi". Victima, un bărbat în vîrstă de 32 de ani, a pretins că a fost lovit de ***Valeriu Mihalache*** (26 de ani), din cartierul Păcureț. În dosar, Parchetul nu a menționat vreun martor ocular, deși scena s-a întîmplat într-un local public. Reclamantul a afirmat că faptele s-au petrecut într-o zi lucrătoare, în cursul dimineții, cînd barul era aproape gol. Probabil, pentru a-și dovedi spusele, victima a apelat la sprijinul unor așa-ziși martori, chemînd-o pe bătrîna Amalia H. să depună mărturie mincinoasă. **(A.S.)**

Angajații RAJAC-ului opresc apa păziți de bodyguarzi

■ *revoltați că n-au apă, locatarii unui bloc din cartierul Alexandru cel Bun au vrut să-și facă dreptate cu bîtele*

Un echipaj special al agenției de pază și protecție "Independent Guard Security" (IGS) a intervenit ieri pentru aplanarea unui conflict dintre locatarii unui bloc din cartierul Alexandru cel Bun și reprezentanți ai RAJAC. Motivul de gîlceavă dintre cetățeni și RAJAC a fost oprirea temporară a alimentării cu apă a locuințelor din zonă, în vederea recuperării unor datorii restante la plata serviciilor către această regie. Acțiunea de sistare a furnizării apei potabile face parte dintr-un program mai amplu al RAJAC și vizează mai multe blocuri a căror locatari refuză să-și achite în mod regulat consumul de apă. ***"Asociația de locatari PT3 din Alexandru cel Bun are datorii restante de 208 milioane de lei. Blocul S1, la care s-a oprit furnizarea apei, are datorii de peste 81 de milioane de lei și, cu regret, putem spune că locatarii acestuia s-au învățat să nu-și achite datoriile, considerînd că totul se poate obține fără bani. Locatarii au ieșit în stradă înarmați cu bîte, pentru a determina angajații regiei să renunțe la oprirea apei, dar incidentul nu a produs victime. Furnizarea apei către această asociație de locatari a rămăs sistată pînă la achitarea restanțelor"***, ne-a declarat ***Tudor Tudose***, purtătorul de cuvînt al RAJAC. Intervenția agenților de la IGS, angajați prin contract de RAJAC să vegheze la integritatea corporală a angajaților regiei în timpul acestor acțiuni de oprire a apei, a evitat producerea unui incident sîngeros. **(Vasile ENUȚĂ)**

Salariații au cîștigat din nou Hotelul "Moldova"

Asociația salariaților de la Hotelul "Moldova" a cîștigat din nou licitația care a avut loc, ieri, la București. Deși, în urmă cu două luni salariații au cîștigat negocierea pentru 70% din acțiunile firmei, FPS a decis reluarea acesteia. Motivul invocat a fost că "Unita", firma care a fost exclusă de la negociere, avea de fapt dreptul să participe. Amintim că, pe 11 ianuarie, la sediul FPS București, s-au prezentat trei investitori interesați de pachetul de 70% din acțiunile firmei aflat în posesia statului: asociația salariaților, societatea de asigurări "Unita" și "Servicii Române Comerciale", din Piatra-Neamț. Cum biletul la ordin prezentat de "Unita" ca garanție de plată era în favoarea "Unita" și nu a FPS, cum ar fi fost normal, această firmă a fost exclusă de la negociere. Ca atare, pentru 70% din hotelul ieșean "Moldova" s-au luptat PAS - ul (Programul de Acțiune al Salariaților) și firma din Piatra-Neamț. ***"Asociația salariaților a cîștigat din nou, în condiții asemănătoare cu cele de la licitația din ianuarie. Sîntem circumspecți, astfel că așteptăm întîi să se încheie contractul pentru a nu ne bucura din nou fără motiv"***, ne-a declarat ***Liviu Statache***, directorul general al SC "Complex hotelier Moldova". Prețul pe care s-au angajat să-l plătească salariații firmei la licitația trecută a fost de 19 miliarde lei, la care se adaugă 7 miliarde lei pentru investiții. Atunci, prețul de pornire a negocierii pentru acțiunile Hotelului "Moldova" a fost de 80.000 lei/acțiune, cu aproape 20% mai puțin decît prețul pe care s-au angajat să-l plătească salariații. **(C.SAVA., L. PĂDURARU.)**

Top Carton International S.A.
Produce ambalaje și confecții din carton ondulat (CO3, CO5) și microondulat, strat natur, albit sau marmorat, inscripționate.
Ro - 2500, Alba Iulia, str. Clujului nr. 28
Tel.: 004/058/831525; Tel./fax: 004/058/831526

Senzațional ! prețuri
50.000 lei
100.000 lei
150.000 lei
Un mărțișor în magazinul IULIUS
la încălțăminte de sezon în perioada 4-15 martie
Iași, Ștefan cel Mare 8, tel. 032/112 853

Parteneri pe viață!
© AgencyONE
ROMUS
Iași, str. Sulfinei nr. 17, Clădirea ADEC
Telefon/Fax: 032/210492, 212413
http://www.romus.com
Rețele
Calculatoare
Soluții integrate
ICL Systems Partner
RTD COMPUTERS
FUJITSU PCs • NOTEBOOKS • SERVERS

Țineți pumnii pentru "Teibele și demonul ei"

■ *luni, piesa "Naționalului" ieșean are șanse mari să ocupe locul I la categoria "cel mai bun spectacol"*

Pentru România teatrală contemporană, Gala UNITER este - fără îndoială - cel mai remarcabil eveniment. A fi nominalizat pentru una dintre categoriile de premii acordate înseamnă o recunoaștere a valorii, incontestabilă. Iar faptul că piesa "Teibele și demonul ei" a Teatrului Național ieșean a fost alăturată altor două ("Richard II", jucată pe scena Naționalului bucureștean și "Livada cu vișini" a Teatrului Maghiar din Cluj) la categoria "cel mai bun spectacol" al stagiunii 1997/1998 tinde să scoată din amorțeală acest teatru. Pînă la o meritată glorie a acestuia au mai rămas doar patru zile. Luni, 15 martie, juriul de specialitate va da verdictul.

Regizorul

Înalt, slab, cu un păr răvășit, îmbrăcat nonconformist și mereu în căutarea adevărurilor esențiale, ***Alexander Hausvater*** a mai realizat spectacole incomode și incitante: ***"Au pus cătușe florilor"***, de Fernando Arrabal și ***"La țigănci"***, după Mircea Eliade, ambele la Teatrul "Odeon". Regizorul spune despre sine: ***"Sînt un perfecționist, prin genetică, prin organism și prin prisma acestei vocații. Oricare ar fi situația, producția la care lucrez ("Teibele...") mă face să tind către această stare de fugă spre perfecțiune".***

Alexander a montat piese în întreaga lume, în America, în Europa și în Australia. A venit în Iași, unde lucrează cu actorii Naționalului, pentru piesa ***"Teibele și demonul ei"***, scrisă de Isaac Bashevis Singer (laureat al Premiului Nobel în 1978) și Eva Fiedman. El consideră că ceea ce face poate fi asemănat Revoluției franceze, din cauza stilului lent în care au fost învățați actorii ieșeni să muncească. ***"În America de Nord am contract cu un producător care îmi dă actori pentru trei săptămîni, iar în a patra produc. Aici, actorul stă, judecă și înțelege rolul. Actorul trebuie să funcționeze ca o mașinărie, chiar fără să știe ce face. Prin prisma întîlnirii dintre corpul lui și al altora apare și înțelegerea. Nu-i ușor însă să spui «la revedere» personalității tale"***. Spectacolul jucat la Iași a stîrnit aprige controverse, dar este, fără îndoială, unul dintre evenimentele majore ale Naționalului din ultimii ani. O distribuție omogenă și strălucitoare, o viziune regizorală pregnantă și tulburătoare, o scenografie complexă și evocatoare - toate acestea compun un spectacol care își merită pe deplin nominalizarea în cadrul Galelor UNITER.

Alexander Hausvater: "Teatrul are actori buni, dar unde sînt scriitorii mari de astăzi?"

Piesa

"Teibele și demonul ei" este inspirată din vechile mituri evreiești, adaptată unui ritm modern. Frumoasa și rîvnita Teibele rămîne cu un statut incert în cadrul colectivității în care trăiește, prin dispariția bărbatului. Nici fecioară, nici văduvă, Teibele ajunge să îl invoce și să fie posedată de Hurmitze, un demon similar "Zburătorului" din credințele autohtone. Luînd înfățișările mai multor bărbați care îi bîntuie existența, acest demon este, în fapt, ajutorul rabinului, un băiat sărac și detestat de comunitate. El rîvnește la o femeie de o condiție superioară lui. Deși în final ajunge să se căsătorească cu Teibele, între cei doi dragostea este un sentiment unilateral, aparținînd numai bărbatului. El cucerește femeia doar în fantasticul său, dar nu și în identitatea adevărată. Piesa este o capodoperă despre fascinația păcatului și a pasiunii interzise.

Motivația montării acestei piese la Iași este simplă. În întreaga lume, dacă întrebi pe cineva despre teatrul evreiesc, îți va indica, fără dubii, Iașul, pentru că aici a apărut, în 1830, primul teatru evreiesc din lume. ***Abraham Goldgeden***, promotorul acestuia, a deschis la New York, în 1880, teatrul evreiesc. Nouă ani mai tîrziu, la înmormîntarea lui Abraham, cortegiul mortuar format din milioane de oameni a paralizat orașul. Prin acest lucru este cunoscut orașul și nu prin producțiile montate pe scenă. ***"Teatrul românesc nu este la întîlnirea cu spectatorii, spunea Alexander Hausvater. Publicul este mai avansat decît teatrul. Teatrul are actori buni, dar unde sînt scriitorii mari de astăzi? Ne ascundem după clasicism; mișcarea teatrală de pe vremea comunismului a fost singura care a facut o treabă exemplară, pentru că era unicul mod de a rezista".***

Șansele "Teibelei"

Pentru piesa pusă în scenă la Iași, scenografia este semnată ***Axenti Marfa*** și ***Guido Tondino***, iar costumele ***Rodica Arghir***. Din distribuție fac parte ***Doina Deleanu, Adi Carauleanu, Sergiu Tudose, Teodor Corban, Anne Marie Chertic, Antonela Cornici, Petronela Grigorescu, Doru Aftanasiu, Vitalie Bichir, Radu Ghilaș*** și ***Constantin Pușcașu***. Pe 4 martie, la Teatrul "Odeon" din Capitală, trupa a prezentat piesa publicului bucureștean și multor personalități din lumea politică și culturală care au fost invitate. Chiar președintele Emil Constantinescu a trimis printr-un delegat un buchet de flori și o scrisoare de apreciere actorilor ieșeni. Potrivit declarațiilor directorului ***Ioan Holban***, reprezentația ***"a fost un succes remarcabil, a fost un spectacol adevărat"***. Directorul Naționalului ieșean a remarcat că, în momentul în care a fost susținută reprezentația de la "Odeon", ***"am simțit că, practic, cursa pentru premiu se va desfășura între noi și cei de la Naționalul bucureștean"***. Amintim că alături de "Teibele..." au mai fost nominalizate, la aceeași categorie, piesele "Richard II", în regia lui ***Mihai Măniuțiu*** (Teatrul Național București) și ***"Livada cu vișini"***, în regia lui ***Vlad Mugur*** (Teatrul Maghiar din Cluj). **(Cătălin CROITORU)**

Secretele Paulei Selling

Invitată a "Opiniei Studențești", Paula Selling a venit la începutul acestei săptămîni la Iași, aducînd cu ea o minunată "Ploaie în luna lui Marte", piesa de rezistență a ultimului ei album. Sub umbrela Casei de Cultură a Studenților s-au îmbulzit sute de tineri dornici s-o asculte. După spectacol am încercat să aflăm cîteva din secretele Paulei.

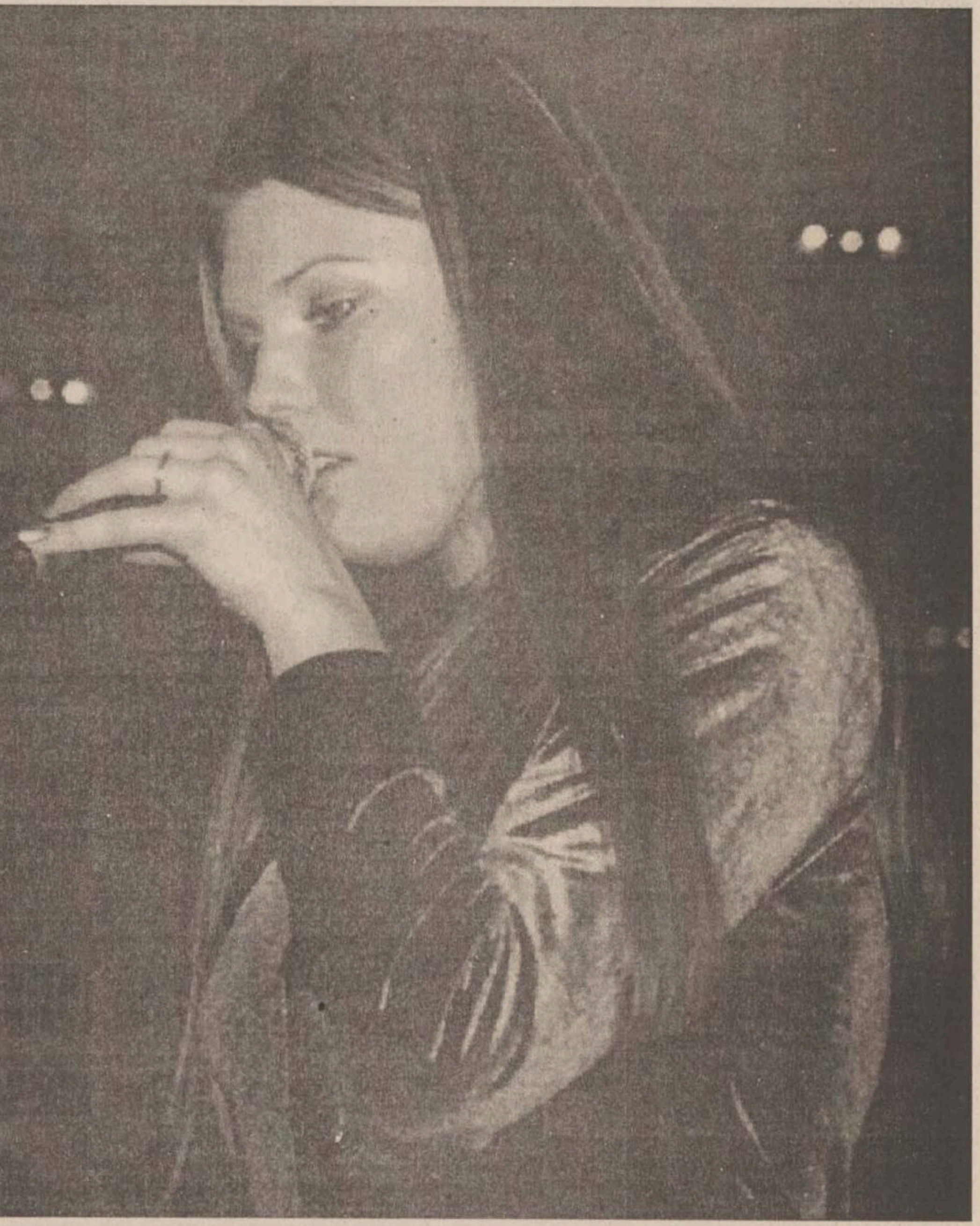

Paula Selling, cunoscuta interpretă de muzică ușoară, ne-a mărturisit că este o nonconformistă și, prin urmare, preferă întrebările de acest fel. Stînd la taifas cu Paula Selling, după ce abia vizitase "Aroma viilor", am întrebat-o dacă a gustat vreun pahar de vin Bucium sau Cotnari. Paula Selling s-a declarat însă total împotriva alcoolului, preferînd să deguste doar șampanie dezalcoolizată, care îi place la nebunie. Pentru că am înțeles că Paula nu va putea fi îmbătată de nimeni, am vrut să aflăm dacă a fost "îmbătată" din dragoste. Cîntăreața a recunoscut că primele ei iubiri au fost doi colegi de grădiniță: un brunet cu ochi negri, pe care îl cheamă Claudiu, și unul blond cu ochi albaștri, care avea cu siguranță inițiala T. După cum ne-a mărturisit, Paula a fost foarte fericită în acea perioadă, cînd era iubită de doi băieți. În prezent, nu are prieten și a fost foarte discretă cînd am întrebat-o ce cadou a primit de 8 martie. Pentru că remarcaserăm la mîna ei o superbă brățară artizanală, Paula a recunoscut că este singurul cadou primit de la prietenii ei cei mai buni. De altfel, cea mai bună prietenă a Paulei este binecunoscuta Nadine de la "Școala vedetelor", pe care Paula o consideră o ființă extraordinară. Debutul prieteniei Paulei cu Nadine este chiar amuzant, deoarece ele s-au cunoscut personal după ce presa a scris niște "articole absolut scandaloase" care sunau cam așa: ***"Nadine și Paula, prietene la cataramă, cutreieră cluburile de noapte în căutare de senzații tari".***

Cîntăreața își aduce aminte că s-a lansat de fapt și de drept la "Cîntarea României", la care lua întotdeauna premiul întîi. Deși mama ei este profesoară de matematică și fizică, iar tatăl ei inginer constructor, Paula a optat pentru ceva artistic și creativ.

Interpreta este pasionată de ceea ce face, nu își începe ziua de lucru fără vocalize și, sîrguincioasă fiind, nu renunță la vocalize nici înainte de fiecare spectacol. Melodia ei preferată este cea compusă de Eugen Mihăescu, dar ne-a interesat în mod special dacă intenționează să se "cunune", deoarece melodia cap de afiș în concertele sale este intitulată ***"Eu mă duc la cununie"***. Paula nu dorește încă să se căsătorească, dar în momentul în care va merge la cununie, alături de ea va sta ***"un om serios și foarte ambițios, care trebuie să creadă în viitor și care trebuie să concorde cu visele ei".***

A fost în multe turnee, a văzut Turcia, Macedonia (unde oamenii i s-au părut foarte "reci") și în Franța. S-a îndrăgostit de Paris pentru că este un oraș al luminilor și un oraș foarte curat. Paula a adăugat că îi place foarte mult curățenia deoarece originea ei de ardeleancă din Remetea Chiuarului și-a pus amprenta asupra stilului ei de viață. Ceea ce a impresionat în mod deosebit în Paris a fost "superparfumul" care plutea în aer.

Își iubește foarte mult părinții, chiar dacă familia ei s-a împărțit în două tabere adverse: tatăl, care este cel mai sever critic al ei, și pe de altă parte mama, care o încurajează trecîndu-i cu vederea micile stîngăcii.

Paul Selling, fratele cîntăreței, student la arhitectură, a preferat să-i fie aliat și realizează orchestrația unor melodii împreună cu trupa lui.

Marile plăceri ale Paulei sînt: vacanțele la mare, o muzică de calitate care s-o reprezinte, un public adevărat care să aibă încredere în ea, pentru că numai acesta este sincer. Paula a ținut să ne mai spună că în materie "florală" iubește cel mai mult trandafirii roșii. Tînăra interpretă, invitata ***"Opiniei Studențești"***, nu a refuzat să locuiască în Căminul T 20 deoarece și ea este studentă și îi place să fie aproape de studenți.

În viitorul apropiat, Paula își va cumpăra un Volkswagen Sport 3 sau 4, la care tatăl ei va contribui cu jumătate din sumă. Cea mai mare dorință a Paulei este să primească: ***"o casă de producție, un întreg sistem muzical cu un studio «ultimul răcnet», în loc de Volkswagen un Jaguar Sport, și o vilă amplasată ultracentral în București, deși urăște aglomerația".*** **(Olivia MOCĂNAȘU)**

PERSONALITATEA SĂPTĂMÎNII

Corneliu Velișcu

Personalitatea săptămînii este ***Corneliu Velișcu*** **(foto)**, membru în Colegiul de conducere al Camerei de Comerț și Industrie Iași. Inginer de profesie, acționar al grupului de firme Melcret (tîmplărie din aluminiu). Persoană foarte deschisă, el este unul dintre cei care susțin o lege a IMM-urilor cît mai bună. Deși amintita lege a trecut de Cameră, forma ei actuală este inacceptabilă, așa încît a atras criticile lui Corneliu Velișcu. Mai mult, în conferința de presă pe care o organizează astăzi va supune atenției presei exact aceste probleme.

Ca urmare, Corneliu Velișcu a fost desemnat drept "personalitatea săptămînii". **(C.C.)**

GÎNDITORUL MONDEN

Poveste

După dulci și lungi gîlceve,
Ne-am oprit lîngă un han.
Plîng izvoare diafan,
Cărăbușii mor în șteve.

Blînd s-a aplecat o floare:
"Eu te știu ce singur ești;
Bea-mi aromele din cești
Și-o să uiți tot ce te doare."

Mi-a șoptit și iarba: "Du-te,
Pentru ce-ai rămas bolnav?"
Roua murmura suav:
"Viața trece pe tăcute..."

Emil BRUMARU

"Actorul trebuie să fie sensibil ca o floare și tare ca o stîncă"

■ *mărturisește Călin Chirilă, cel mai tînăr actor al Teatrului Național*

Actor-colaborator al Teatrului Național, Călin Chirilă a absolvit Academia de Arte "George Enescu", secția Actorie, cu un an în urmă. La cei 25 de ani pe care îi are, este cel mai tînăr om al trupei teatrului. Și a avut șansa să primească un rol într-o piesă de excepție: "Strigoii", de H. Ibsen. Atracția pentru această meserie o are de la 13 ani, dar abia la 21 de ani a reușit să înceapă studiile la Academie. Pînă în acel moment "a golănit cu băieții de la bloc" și a urmat timp de un an cursurile Facultății de Drept.

"Mă simt atras de oamenii considerați inferiori"

Capricorn după zodie, Călin Chirilă se autodefinește drept ***"un solitar, pesimist și un mînios ușor controlat"***. Înalt, bine legat, se îmbracă și se poartă nonconformist, pentru că după patru ani de facultate și încă un an "în cîmpul muncii" nu a dobîndit acel echilibru și detașare pe care îl au, de regulă, actorii. ***"Eu cred că între 20 și 25 de ani trebuie să le faci pe toate***, spune Călin pentru a-și justifica pornirile. ***Și mai sînt încă cinci ani în viață, între 60 și 65, cînd stai și meditezi la ceea ce ai făcut".*** Dincolo de teatru, foarte puțină lume îl cunoaște așa cum este el de fapt. ***"Îmi place să mă apropii și să comunic cu ceea ce noi, ăștia, numim «oameni inferiori». Stau de vorbă cu ei și aflu ce gîndesc despre intelectuali sau pui de intelectuali. Nu o fac controlat, ci datorită firii mele sensibile. Iar rezultatul acestor apropieri este un sentiment de ușoară milă și compătimire; îmi doresc să îi ajut pe toți cu ceva, să le explic că viața poate fi frumoasă dacă nu te lași dus de acele curente mizerabile".***

Deși părinții ar fi vrut ca odrasla lor să se îndrepte cu studiile către un domeniu din care se poate trăi, Călin Chirilă a avut tentația teatrului de la 13 ani. ***"Pe vremea cînd golăneam, într-o zi mi-a căzut în mînă - absolut întîmplător - un dicționar al vedetelor, în care am citit un interviu cu Robert de Niro. Iar ceea ce am citit mi-a produs o revelație. Marele actor spunea acolo că trupul celui care este pe scenă este ca un pian, la care trebuie să știi și să încerci să cînți cît mai bine".*** Mai tîrziu, în anii de liceu, s-a mai produs un fapt ce i-a întărit convingerea că actoria este meseria care i se potrivește. ***"Într-o discuție absolut banală, cineva a făcut remarca: «De ce nu dai la teatru, că ești băiat frumușel și vorbești mult?». A fost a doua revelație."*** Așa încît, după ce a urmat un an la Drept, a lăsat totul baltă și a dat admitere la Academia de Arte, intrînd din primul foc.

Fetele, motocicletele și mîncarea - pasiunile unui actor

Călin are și puternice înclinații către muzică. ***"Sînt un mare iubitor de ritmuri, am fost baterist"***, se analizează el. A avut trei formații, cu una dintre trupe a făcut, ***"pentru prima oară în România"***, muzică rap cu instrumente clasice. Acasă are o colecție de peste 1.000 de discuri cu toate genurile de muzică. Dar mai aproape de sufletul lui rămîne rock-ul. Colateral cu această înclinație este pasiunea pentru radio. ***"Fac radio cu o plăcere nebună, iar dacă aș face această meserie după cum știu eu, aș putea deveni un star".***

"Îmi plac fetele, declară Călin Chirilă cu simplitate. ***Nu atît genul «păpușă», cît genul interesantă. Și nu mă apropii de ea ca băieții, ci doar ca să comunic".*** Solitar, îi place să se urce în mașină și să gonească, să "ia natura în piept de unul singur". Deși ar prefera ca în locul mașinii să fie o motocicletă marca Harley-Davidson, cu care să "zboare" cu 180 de kilometri la oră. Deocamdată însă se mulțumește cu ce are. Deși are și o prietenă, el se consideră un veșnic îndrăgostit. ***"Deși iubita mea este cea mai frumoasă, eu tot o mai înșel cu o privire, cu un gînd"***, se destăinuie el. Printre pasiunile lui se mai numără mîncarea (***"sînt un gurmand, îmi place să gust cîte puțin din toate"***) și "devorarea" de filme (***"caut ore întregi la videotecă cele mai ascunse filme"). Mi-ar fi plăcut, spune Călin, să trăiesc în anii '30 - '40. Atunci totul avea un stil, și cred că într-o viață anterioară am trăit în acei ani".***

Rolul din "Strigoii" l-a implicat sufletește

Primul rol pe care l-a avut Călin Chirilă, exceptîndu-le pe cele din timpul facultății, gen examen, a fost în piesa "O noapte furtunoasă", de I.L. Caragiale, interpretînd personajul Chiriac. ***"A fost rolul care mi s-a potrivit ca o mănușă; mie-mi sînt foarte apropiate caracterele personajelor autentice, așa cum era Chiriac. Sînt pe invers în ce privește rolurile. Poate cu vîrsta am să simt roluri gen Hamlet sau Lorenzzacio".*** Iar cooptarea lui în distribuția "Strigoilor" l-a legat sufletește de personajul Oswald, căruia îi dă viață pe scenă. ***"Așa cum am perceput eu rolul, Oswald este un reprezentant al generației mele. El este atins de o boală incurabilă, dar ar vrea din toată ființa lui să trăiască. Însă nu i s-a mai dat voie. Iar singurul lucru pe care-l mai poate susține sufletește și să-l rostească este «mamă!». După mine, actorul trebuie să fie sensibil ca o floare, dar, paradoxal, tare ca o stîncă".*** **(Cătălin CROITORU)**

VILELE IAȘULUI

Vila șefului Restaurantului "Unirea"

Vila din imagine aparține șefului Restaurantului "Unirea", ***Valentin Hanganu***, fiind situată pe șoseaua Bîrnova. Impozantă, masivă, ***"arată mai degrabă a unitate de cazare decît a locuință"***, remarca arhitectul ***Ionel Oancea***. După aspect, seamănă cu un imobil construit într-o zonă montană. ***"Ca ansamblu, este pitorească și are un pronunțat caracter autohton, tradiționalist***, comenta arhitectul. ***Casa are două părți distincte: demisolul și parterul, care sînt sobre, simple, deci elegante, exceptînd brise-brise-urile de la balustrade; etajul și podul (mansarda) sînt construite aparte, într-un stil de-a dreptul țigănesc, cu influențe de la Ciurea. În perioada interbelică a existat în România un curent de arhitectură populară tradițională ce avea mult farmec, bazîndu-se pe traforuri de lemn (balustrade, prispe). Cele de atunci, neculte, erau mult mai elegante decît tot ceea ce se face acum, care denotă un prost-gust accentuat. Practic, calitatea ansamblului arhitectonic de față se găsește doar jos, unde a fost mai reținut. În rest..."***. Judecînd după suprafața totală a imobilului (estimat de Ionel Oancea la 480 mp), valoarea construcției se cifrează la 1,8 - 2 miliarde lei. **(C.C.)**

CINE-A PUS CÎRCIUMA-N DRUM

"Student Club"

După cum v-am obișnuit, în pagina Monden veți lua contact cu starea restaurantelor și a barurilor. În funcție de dotări, de modul în care se face servirea clienților și de calitatea preparatelor servite, fiecare local va primi o clasificare, între una și maximum cinci stele.

Situat în incinta Casei de Cultură a studenților, barul "Student Club" a devenit un punct de atracție pentru toți cei care ajung în zona Fundație. Extins în ultima vreme, spațiul ocupă parterul (pînă la intrarea în Disco "Ethos") și demisolul. De regulă, clienții se grupează pe două "ture": cea de dimineață pînă în jurul orei 15,00, cînd majoritatea celor care îi calcă pragul sînt studenți în drum spre/de la cursuri, și "tura" de seară, compusă preponderent din cupluri, găști sau solitari ce vin aici pentru a bea ceva și a se distra. Prețurile la produse se situează în limite acceptabile, fiind ușor suportate de către studenții care, pe timpul zilei, vin aici să stea la o cafea (2.500 lei) și la o bîrfă. Berea, consumată de către clienți în mod frecvent, are prețul între 7.000 și 8.500 lei, în funcție de marcă. Atmosfera este intimă, iar oficiul de "gazde" făcut de către chelnerițe este destul de bun. Singura "scăpare" este faptul că uneori, seara, după o anumită oră, "nu mai este cafea" pentru cine întreabă. Aceasta este, fără doar și poate, o strategie pentru a determina clienții să consume chestii "mai consistente". Alteori, muzica dată la un nivel destul de ridicat te determină să ridici vocea către partenerul de discuție, pentru a te putea face înțeles. În rest, toate sînt O.K.

Sfaturile noastre: - devin inutile, avînd în vedere că aproape toată lumea știe despre existența barului și îi calcă foarte des pragul.

Punctaj: ****

Legendă: * - nu vă sfătuim să mergeți acolo; mai bine stați acasă;

** - se impune prudență dacă vă aventurați în local;

*** - o seară petrecută aici v-ar putea stîrni peste ani amintiri plăcute;

**** - un bar/restaurant /pizzerie în care veți reveni cu siguranță;

***** - excelent!

(De GUSTIBUS)

Cele mai mari inundaţii în judeţ din ultimii 30 de ani

■ *în satul Iacobeni, din comuna Vlădeni, te poţi plimba cu barca* ■ *primarul comunei spune că oamenii vor trece şi peste asta pentru că sînt obişnuiţi cu greutăţile* ■

Continuare din pagina 1A

Unui bătrîn i s-a dărîmat casa imediat după moartea soţiei

Într-o situaţie asemănătoare se află şi comunele Andrieşeni, Popricani şi Ţigănaşi. La Ţigănaşi 1.430 de hectare de păşune şi fîneţe au fost inundate, la Popricani, 60 de hectare de teren arabil şi 848 de păşune, iar la Andrieşeni au fost distruse 150 de hectare de teren arabil. Un caz special rămîne satul Iacobeni. Copiii iacobenilor se joacă pe marginea apei de parcă ar fi la mare. Privind din sat, celălalt mal abia se zăreşte, iar uneori linia apei se întîlneşte la orizont cu cerul. ***Ştefan Bădicel*** locuieşte singur la marginea satului Iacobeni. În vîrstă de 56 de ani, Bădicel este bolnav şi abia îşi duce zilele de pe o zi pe alta. Pentru a supravieţui, el creşte cîteva păsări şi două oi. Bădicel este obişnuit cu greutăţile, însă anul acesta i-a adus numai necazuri. Soţia a murit la începutul anului, şi la numai o lună, apele i-au distrus casa. Acum, toată grădina este numai băltoacă, iar pereţii de la una din camerele casei s-a rupt în două. ***"Nu au mai rezistat nici pereţii casei să stea în umezeală, şi s-au prăbuşit"***, ne-a spus cu tristeţe Ştefan Bădicel. Încălţat cu cizme, bietul om se plimbă ziua întreagă prin grădină şi aşteaptă să se retragă apele. El nu are cai, şi nici putere pentru a-şi aduce apă de la 2-3 kilometri de sat, şi foloseşte apa din fîntîna lui. ***"Poate nu m-oi îmbolnăvi"***, gîndeşte Ştefan Bădicel de fiecare dată cînd soarbe cu sete din găleata ruginită de la fîntînă.

La Vlădeni apa a ajuns pînă în casele oamenilor

Căldurile timpurii au înecat satele

Vecinul său ***Mihai Ionescu*** se află aproape în aceeaşi situaţie. Norocul lui este că are căruţă cu cai şi mai aduce din cînd în cînd cîte un butoi cu apă. ***"Aşa ceva nu a mai fost prin aceste locuri de peste 30 de ani. Ne-au murit animale, păsări, tot ce-am avut prin grădină a fost distrus. Acum, nu ne mai rămîne decît să aşteptăm să se retragă apa"***, ne-a spus ***Mihai Ionescu.*** Primarul comunei Vlădeni, ***Constantin Cohot***, ne-a declarat că aceşti oameni nu pot fi ajutaţi cu bani de la bugetul local. ***"Sîntem prea săraci ca să facem ceva. Oamenii au învăţat să se adapteze la astfel de situaţii dificile. Aproape în fiecare an sînt inundaţii în această perioadă, dar ca anul acesta nu a mai fost niciodată"***, a mai precizat Constantin Cohot.

Explicaţia acestor inundaţii ne-a dat-o inginerul ***Lazăr Horia***, din cadrul RA "Apele Române". Topirea rapidă a zăpezii şi precipitaţiile din ultimele zile au determinat revărsarea cursurilor de apă şi scurgeri de pe versanţi în zone neamenajate ale rîului Jijia. Astfel, satele din apropiere au devenit nesemnificative obstacole în calea apei. Pericolul de a fi inundate planează şi asupra comunelor situate în apropierea Prutului. Deja acest rîu şi-a mărit albia, iar locuitorii de prin Ţuţora, Bosia, Răducăneni, Trifeşti, Probota aşteaptă cu frica în sîn ziua de mîine. O ploaie le-ar fi fatală.

Ultima oră: Case noi şi ajutoare de la Crucea Roşie pentru sinistraţii de la Bîrnova

Aseară tîrziu, s-a încheiat şedinţa extraordinară a Consiliului Local Bîrnova, în care s-a decis acordarea de minime ajutoare pentru victimele alunecărilor de pe Dealul Amăriuţei. Consilierii au reuşit să repartizeze celor aproximativ 30 de familii sinistrate 10 imobile identificate pe raza comunei. În acelaşi timp, Crucea Roşie a oferit tuturor victimelor treninguri, lenjerie, cîte o haină de fîş, pături, detergenţi şi medicamente. Primarul ***Vasile Chirilă*** a declarat, de asemenea, că, la intervenţia prefectului ***Florin Vitan***, "Tehnoton" a oferit aragaze pentru toate familiile rămase fără case. **(Liviu MĂGURIANU)**

Pagubele la nivelul întregului judeţ se ridică la 35 miliarde de lei

Ca urmare a topirii zăpezilor şi a precipitaţiilor, în ultimile două zile au fost distruse importante porţiuni din drumurile judeţene şi comunale. Direcţia de Administratre a Drumurilor Judeţene (DADJ) a estimat valoarea acestor pagube la aproape 35 miliarde lei. Au fost distruse parţial sau total 95 de kilometri de drumuri. Cauzele au fost atît alunecările de teren cît şi inundaţiile din judeţ. Cele mai afectate drumuri care fac legăturile cu centrele de comună şi satele aferente sînt: Popeşti-Bocniţa-Sineşti, Tg.Frumos-Brăieşti, Tătăruşi-Iorcani, Şcheia-Mironeasa, Drăguşeni-Ipatele, Miclăuşeni-Butea, Voineşti-Ţibăneşti, Vlădeni-Şoldana, Vlădeni-Iacobeni, Stroieşti-Cotnari, Gropniţa-Bulbucani-Focuri, Podu Hagiului - Cozmeşti, Războieni - Ion Neculce, Chipereşti - Ţuţora, Războieni - Prigoreni, Ciurea - Bîrnova, Ţigănaşi - Larga Jijia şi Rădeni - Roşcani. În prezent, se acţionează cu toate mijloacele tehnice din dotarea DADJ pentru eliminarea efectelor calamităţilor.

ORAŞUL PE O COLOANĂ

Studenţii din cămine plătesc telefonul administraţiei

La ultimele taxe de cazare, pentru luna februarie, studenţii din campusul Tudor Vladimirescu au avut surpriza să constate că trebuie să achite cîte 310 lei pentru telefon. ***"Suma este foarte mică, nimic de spus, dar nu înţelegem de ce trebuie să plătim un serviciu care nu ne este oferit"***, susţine ***Larisa Vornicu***, studentă la Facultatea de Electrotehnică. Pentru că nu are bani destui să plătească convorbirile telefonice ale angajaţilor, Direcţia Economică a Universităţii Tehnice a decis ca acestea să fie suportate de studenţi. ***"Convorbirile telefonice de la Social sau din birourile administratorilor sînt date în folosul studenţilor. Chiar dacă nu vorbesc ei, aceste servicii sînt indirect pentru ei"***, a motivat directorul administrativ al UTI, ***ec. Petru Condrea***. Cei aproximativ 10.000 de studenţi din campus vor cotiza, în această lună, pentru telefoanele date de alţii, cu aproape 3 milioane de lei. ***"Am să controlez dacă impulsurile au fost efectuate în interes de serviciu sau personal. Tot ce este în afara serviciului va fi plătit de personalul de la Social"***, a mai precizat Petru Condrea. **(A.P.)**

Profesorii de engleză se pregătesc să aplice reforma

Profesorii de limba engleză ieşeni sînt gata să înceapă reforma din învăţămînt. Potrivit deciziei ministrului ***Andrei Marga***, conform căreia toţi profesorii trebuie să urmeze cursuri de perfecţionare pînă la sfîrşitul anului, la Şcoala particulară "Funny English" din Iaşi se află în plină desfăşurare un program de pregătire a personalului didactic cu specialitatea limba engleză. Programul, numit "Mettext", are rolul de a susţine reforma sistemului de învăţămînt din România şi este iniţiat de "British Council" şi Ministerul Educaţiei Naţionale, cu sprijinul Inspectoratului Şcolar Iaşi. ***"Ambianţa este identică cu cea din Marea Britanie"***, a spus profesoara de engleză ***Geanina Artenie***, cursantă la programul iniţiat de "Funny English". Coordonatorii programului sînt inspectorul de limba engleză ***Gicu Popescu*** şi "teacher trainer" Viorica Codreanu. De fapt, programul "Mettext" se referă la folosirea noilor manuale alternative, cele cinci grupe de profesori cursanţi desfăşurîndu-şi activitatea în trei etape, pe durata totală a 200 de ore. Toate costurile necesare desfăşurării cursurilor de perfecţionare, inclusiv plata profesorilor formatori, au fost suportate de SC "Funny English" SRL, sub formă de sponsorizare. **(L.C.)**

Primarii din comune vor da de lucru şomerilor ieşeni

■ *salariile acestora vor fi însă asigurate printr-un program finanţat de Banca Mondială*

Printr-un program finanţat de Banca Mondială, primarii din comunele ieşene ar putea da de muncă şomerilor, fără nici un fel de obligaţie şi cu o cheltuială minimă. De exemplu, dacă o comună are nevoie de un drum nou, primarul poate angaja şomeri din rîndul celor proveniţi din disponibilizări colective. Administraţia locală le face contracte de muncă pentru o perioadă determinată (6 luni). Marele avantaj este faptul că salariile nu sînt plătite de pe plan local, ci de la Banca Mondială prin Ministerul Muncii şi Protecţiei Sociale. Menţionăm că salariile asigurate prin proiect sînt cele medii pe ramură (gospodărire comunală în acest caz). În plus, acelaşi for plăteşte mijloacele de inventar (lopeţi, echipament de protecţie etc), transportul angajaţilor de la serviciu acasă şi o cotă parte pentru utilităţi (chiria, gazul, energia electrică pentru un vestiar, de exemplu). ***"În acelaşi proiect intră şi un angajat plătit pentru a supraveghea forţa de muncă. Condiţiile sînt foarte avantajoase, dar trebuie respectate nişte reguli impuse de forul internaţional. Proiectele trebuie fundamentate pe baza unor studii, iar banii acordaţi trebuie justificaţi pînă la ultimul leu"***, ne-a declarat ***Mariana Mihnea***, şefa Oficiului Forţelor de Muncă. Întrucît aceste proiecte se licitează, pînă acum, mai mulţi primari au solicitat caietul de sarcini. Pentru aprobarea unui astfel de proiect, pe lîngă studiu mai trebuie o garanţie de 3 milioane de lei şi o scrisoare de bonitate. În afara proiectelor de interes comunitar, în cadrul programului de redistribuire a forţei de muncă sînt incluse şi alte măsuri active de combatere a şomajului. Acestea sînt: servicii de ocupare şi mutare a forţei de muncă, servicii de calificare şi recalificare, servicii de asistare pentru "incubatoare" de mici afaceri, programe de ocupare în serviciile publice, măsuri pentru iniţiative de planificarea dezvoltării economiei locale. **(Dana PAVEL)**

Drumurile judeţene au ajuns impracticabile

■ *conducerea DADJ atrage atenţia că anul 1999 este ultimul în care aceste drumuri mai pot fi refăcute cu bani mai puţini* ■ *la anul, va fi mult mai greu să se mai salveze ceva, iar cheltuielile vor fi oricum duble* ■

Drumurile judeţene şi comunale de pe raza judeţului Iaşi se află într-o stare dezastruoasă. Acesta este ultimul an în care se mai pot recondiţiona, deoarece gradul de degradare a ajuns la limită, iar în anul următor costurile vor fi imense. Aceste drumuri au şansa de a fi reparate şi modernizate numai dacă se vor aproba proiectele iniţiate de Direcţia de Administrare a Drumurilor Judeţene (DADJ). DADJ se ocupă cu reparaţia şi întreţinerea a 1990 km de drumuri, dintre care 904 km de drumuri judeţene şi 1.086 km de drumuri comunale. ***"În ultimii 10 ani nu s-au executat decît lucrări de strictă întreţinere. Foarte multe din aceste drumuri au trecut de la un regim de trafic mediu la unul de trafic greu, deci sînt inadecvate desfăşurării circulaţiei"***, a afirmat ing. ***Mihai Joandrea***, şeful Serviciului de Proiectare şi Baze de Date din cadrul Direcţiei. Starea de funcţionare a acestor drumuri este depăşită, iar DADJ nu are banii necesari pentru executarea lucrărilor de recondiţionare şi modernizare în condiţiile în care s-au cheltuit peste 4 miliarde lei cu deszăpezirea din iarnă. O evaluare estimativă a costului acestor lucrări se ridică la cifra de 64 miliarde lei, bani care ar trebui alocaţi din bugetul judeţean. ***"Am înaintat şi un proiect de finanţare în valoare de 80 miliarde lei pentru modernizarea acestor drumuri către Ministerul Transporturilor, pentru a obţine bani din fondul special al drumurilor. Se pare că avem sorţi de izbîndă, dar pînă nu apare semnat nu putem zice nimic"***, a adăugat şeful Serviciului de Proiectare. Ing. Mihai Joandrea a mai spus că au fost iniţiate o serie de proiecte de finanţare externă din fonduri PHARE, şi s-au dus tratative pentru obţinerea de credite de la o serie de firme americane şi italiene. A mai fost înaintat spre aprobarea Departamentului Administraţiei Locale de la Bucureşti un proiect ce ar beneficia de o finanţare japoneză. Pînă în anul 2000, pe aproape 600 km din aceste drumuri se va desfăşura un trafic foarte greu. ***"Majoritatea drumurilor au o îmbrăcăminte asfaltică uşoară, care nu suportă acest regim. Deocamdată aşteptăm banii. Trebuie acţionat urgent, fiindcă la anul costul lucrărilor se va dubla"***, a conchis ing. Mihai Joandrea. **(Ioan MILICĂ)**

Vreţi să câştigaţi bătălia cu buruienile?
ZENECA vă recomandă RELAY, un erbicid preemergent pentru culturile de floarea soarelui şi soia.
➢ Are un efect de mai lungă durată
➢ Combate eficient şi a doua generaţie de buruieni
➢ Nu prezintă pericol pentru culturile în rotaţie
Alegeţi RELAY
RELAY este marcă înregistrată ZENECA Agrochemicals
Cu Relay balanţa înclină în favoarea dvs.
ZENECA Agrochemicals
ZENECA International Ltd., Representative Office
Str. Tache Ionescu, Nr. 29, Sector 1, Bucureşti
Tel: 312.36.84; 312.69.55; Fax: 312.18.59

TAVANE SUSPENDATE
Armstrong
IMPORTATOR AUTORIZAT
G&G ROMANIA
productie publicitara, firme luminoase
IASI tel./fax. 032/146 347 092/216 322 Str. Eternitate nr. 43 A

AMBALaje din hîrtie şi carton
✓ suporţi pentru pahare
✓ parasolare auto
✓ dosare mapă
✓ sacoşe, pungi
✓ cutii din duplex, ondulat etc
✓ cutii pt. pizza, torturi, prăjituri
Diverse ambalaje şi articole promoţionale
AMBA C PRODUCT
Pîrîului nr.1, Braşov; telefax: 068-126289, 321929

Retragerea şi înlocuirea gratuită
a boxelor multimedia PC PHILIPS tip PCA120SA şi PCA300SA
Pentru a reduce orice risc potenţial, PHILIPS anunţă posesorii de boxe multimedia tip PCA120SA şi PCA300SA să returneze aceste seturi, pentru înlocuire gratuită cu un alt set complet care prezintă ultimele performanţe ale acestor modele.
Argumentul acestei înlocuiri este că un număr de astfel de echipamente ar putea prezenta riscul unui posibil scurt-circuit. Politica PHILIPS este de a nu expune la nici un fel de pericol siguranţa clienţilor săi. Din acest motiv noi am decis să întreprindem o acţiune de returnare şi înlocuire gratuită a sistemului defect.
Dacă sunteţi posesorul unor asemenea boxe multimedia, vă sfătuim să deconectaţi imediat sistemul de alimentare al boxelor pentru a elimina orice risc posibil. Pentru mai multe detalii cu privire la procedura de schimbare precum şi pentru alte informaţii suplimentare vă rugăm să sunaţi la numerele de telefon de mai jos:
ATRONIC COMPUTERS (BLUE RIDGE INTERNATIONAL)
Tel: 01-210.68.28, 01-210.68.29; Fax: 01-211.69.68;
atronic@bluridge.eunet.ro
Seria boxelor se găseşte pe eticheta aflată în partea inferioară a difuzorului principal. PHILIPS evidenţiază faptul că numai acele tipuri de boxe - cu seria poziţionată deasupra - sunt afectate de această acţiune de returnare. Toate celelalte tipuri de difuzoare PHILIPS multimedia, sunt conforme integral cu normele de siguranţă, iar clienţii le pot folosi în continuare cu cea mai mare încredere.
PHILIPS regretă orice neplăcere ce ar putea fi cauzată clienţilor şi speră că aceştia vor înţelege eforturile noastre, pentru a asigura cele mai înalte standarde de siguranţă ale echipamentelor noastre.
PHILIPS

LATIN amenajări interioare şi exterioare SANITAL
REDUCERE 20% RATE pînă la Sărbătorile de Paşti
CONSTRUCŢII DURABILE CU MATERIALE DE CALITATE
6600 Iaşi, str. Armeană, Tel. 032-217.194, 211.124

RADIO IASI
Oameni care observă!
Oameni care analizează!
Oameni care dau verdictele!
Pe 1053 Khz, presa scrisă şi vorbită într-o confruntare deschisă
În fiecare luni de la 16.30
Radio Iaşi în linia întîi - Puncte de vedere!

UTILAJE ITALIA
■ FRIGORIFICE
■ CARMANGERIE
■ PATISERIE
■ CAMERE FRIG
■ DOTĂRI BARURI
■ PIESE SCHIMB
Reduceri - 15%
MAXIGEL S.R.L.
PLOIESTI - Str. Laboratorului nr.1, zona Frigorifera
tel/fax: 044/110891; 044/161113

INSTITUTUL EUROPEAN
Nicholas M. Nagy-Talavera
N. Iorga – o biografie
Traducere de Mihai Eugen Avădanei
Cuvînt înainte de Kurt W. Treptow
(Colecţia OGLINZI PARALELE)
Michael Hăulică
Madia Mangalena
(Colecţia INOROG)
17, Cronicar Mustea Street, Iasi, 6600; P.O.BOX: 161
tel.233800; fax 230197; e.mail: euroedit\mail.dntis.ro
http: //www.nordest.ro/home.htm

Monitorul Financiar

BANII DUMNEAVOASTRĂ

Cîți pui puteau face cinci milioane de lei investiți la începutul anului

A investi economiile în dolari sau titluri la fondurile de investiții, a-i depune în cont la bancă sau a cumpăra aur este o întrebare pe care și-o pune fiecare român care a mai adunat ceva bani pentru zile negre. Dacă o persoană ar fi avut cinci milioane de lei de investit la începutul lunii ianuarie, ar fi putut cîștiga la începutul lunii martie sume variind de la două - trei sute de mii de lei, pînă la o sumă depășind un milion, în funcție de instrumentul de economie sau de investiție ales (valută, titluri la fondurile mutuale, depozite la bancă sau metal prețios).

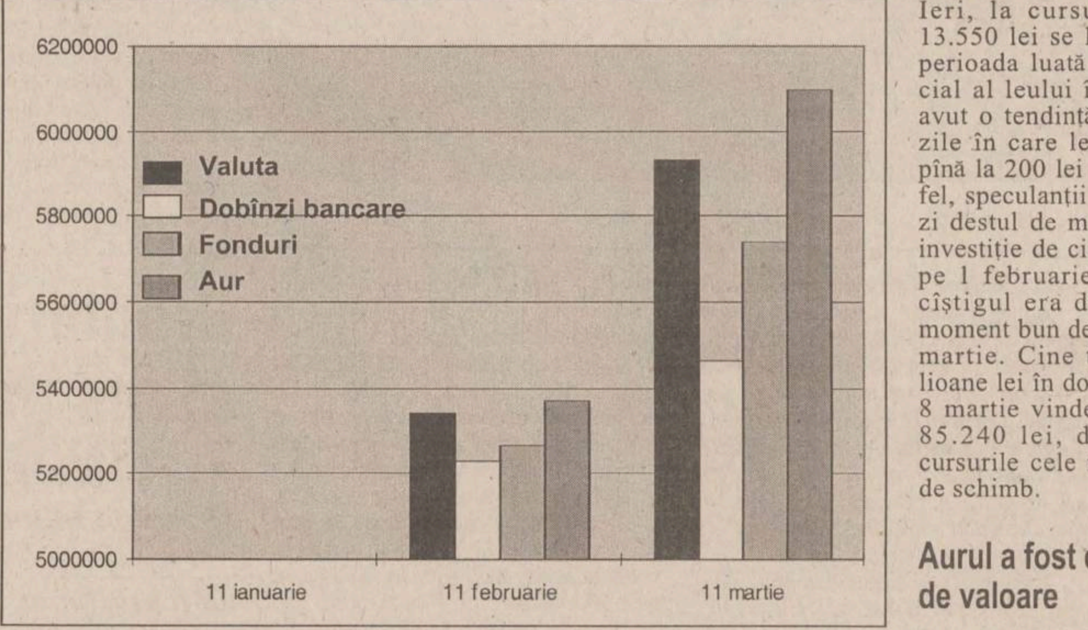

Cea mai spectaculoasă creștere a avut-o cursul BNR al aurului. Totuși această investiție la cursul BNR este ipotetică, deoarece de la bancă nu se poate cumpăra metalul prețios. Fondurile și dobînzile au rămas mult în urma dolarului

Creșteri medii de 14,77% la investițiile în fonduri

După o perioadă de declin, încrederea oamenilor în fondurile de investiții a început să crescă, motivată și de faptul că de la începutul acestui an, creșterile oferite de fondurile de investiții au fost apropiate de avansul luat de dolar în fața leului. Asfel, în două luni, media creșterilor valorii unităților de fond pentru fondurile membre ale Uniunii Naționale a Organismelor de Plasament Colectiv a fost de 14,77%. La o investiție în fonduri, de cinci milioane lei, se cîștiga în medie în ianuarie 265.000 lei, iar în februarie, se cîștigau încă 473.850 lei. Pentru FNI, de exemplu, creșterea unității a fost în aceeași perioadă de 20,55%. Asfel, la o persoană care ar fi investit 5.000.000 lei în FNI în primele zile ale lunii ianuarie, ar fi cîștigat la sfîrșitul lunii februarie 1.027.500 lei, dar numai pe hîrtie, pentru că la retragererea banilor din fond înainte de termenul de trei luni se percep anumite comisioane. În același timp însă, au existat și creșteri mai modeste ale valorii unei unități de fond, cum a fost cea înregistrată de Octogon, care a urcat cu doar 0,49% în două luni. Ca atare, investitorul ceva mai ghinionist care ar fi cumpărat de cinci milioane lei titluri Octogon ar fi cîștigat doar 24.500 lei. În plus, ca un factor suplimentar de încredere în fondurile de investiții, se remarcă faptul că în ultima perioadă acestea se îndreaptă tot mai mult spre plasamente în piața monetară, deci în depozite la bănci și titluri de stat.

"Nu au cum să facă altceva. Pe mine mă doar sufletul că nu pot plasa banii în piața de capital, pentru că eu sînt broker, dar riscul în aceste plasamente este în acest moment prea mare. Lichiditate pieței este mică, apar scăderi spectaculoase de preț, deci nu-i pot expune pe investitorii mei la asemenea riscuri", declara ***Ioana Maria Vlas***, președinta UNOPC și a consiliului de încredere a "Sov Invest", firma care adimistrează fondul FNI, și nou lansatul fond de acumulare FNA.

Tot din această familie a fondurilor care plasează bani pe piața monetară, fac parte și "Active junior", "Active Clasic" și "Active Dinamic", ca și "Fondul Național de Acumulare". Aceste fonduri investesc majoritatea banilor în depozite bancare, titluri de stat și certificate de trezorerie. Aceste modalități de plasament a banilor sînt mai sigure decît investițiile în acțiuni, ***"dar pot oferi numai creșterile pe care le permit dobînzile pe care le acordă băncile la depozitele sau certificatele emise"***, declara Ioana Maria Vlas.

Dolarul a bătut dobînzile la bănci

În ultimele două luni, dobînzile oferite de bănci la depozitele în lei au variat foarte puțin. Creșteri au fost doar la băncile care aveau dobînzi mai mici, aliniindu-se la 50-55%/an. Cei care au mizat în ultimele două luni pe moneda națională au obținut un cîștig de 9,2%. Concret, suma de cinci milioane lei depusă pe 11 februarie într-un cont bancar, pe termen de o lună, la dobînda cea mai mare de atunci de 57%/an, a "produs" la scadență 232.000 lei. Dacă depozitul a fost înnoit pentru încă o lună, neretrăgînd nici un leu din cont, avînd în vedere că dobînda nu a mai crescut, ieri se puteau retrage 5.463.713 lei.

În cazul în care cele cinci milioane lei erau transformate în urmă cu două luni în dolari americani, cîștigul obținut acum era de 18,6%. La cursul de vînzare de 11.400 lei, pentru cinci milioane lei se obțineau 438 dolari. Ieri, la cursul de cumpărare de 13.550 lei se luau 5.934.900 lei. În perioada luată în calcul, cursul oficial al leului în raport cu dolarul a avut o tendință crescătoare. Au fost zile în care leul s-a devalorizat cu pînă la 200 lei de la o zi la alta. Astfel, speculanții au putut cîștiga într-o zi destul de mult. De exemplu, la o investiție de cinci milioane lei făcută pe 1 februarie în dolari, a doua zi cîștigul era de 64.250 lei. Un alt moment bun de speculat a fost pe 5-8 martie. Cine transforma cinci milioane lei în dolari pe 5 martie, iar pe 8 martie vindea acei dolari, cîștiga 85.240 lei, dacă se orienta spre cursurile cele mai bune de la casele de schimb.

Aurul a fost o investiție de valoare

Românii care au investit în aur au avut de cîștigat pentru că, de pe 11 ianuarie pînă în prezent, prețul unui gram de aur a crescut la magazine aproape de trei ori mai mult ca la "oficial". Astfel, dacă cineva investea cinci milioane de lei la începutul lunii ianuarie, presupunînd că ar fi cumpărat aur la prețul stabilit în cotația BNR, la 11 martie ar fi avut în mînă 6.070.375 lei.

La BNR cotația se realizează în funcție de prețul de pe piața mondială a aurului și de valoarea dolarului. La începutul anului prețul de cumpărare stabilit de BNR era de 105.390 lei pentru un gram de aur de 14k. Ieri, prețul pentru un gram este de 128.067 lei, cu aproape 80 de cenți mai puțin față de valoarea de la bursa londoneză. În condițiile în care valoarea aurului a cunoscut pe piața mondială o ușoară tendință crescătoare, modificarea prețului a fost o consecință firească. În același timp, în ultimele două luni moneda națională a pierdut în fața dolarului aproximativ 2.300 de lei. Pentru că BNR nu vinde aur, cei ce doresc să cumpere se puteau îndrepta spre magazinele specializate. La acestea prețul unui gram de aur era apreciat la începutul anului la 120.000 de lei, acum prețurile practicate fiind cuprinse între 160.000 și 200.000 de lei. **(Cristina SAVA, Laura PĂDURARU, Radu CURPĂN)**

Deputatul Bivolaru putea să cumpere la bursă județul Iași

■ *cele 134 de firme cotate pe piața de capital valorează în total 300 de miliarde lei* ■ *cam cu aceeași sumă a păgubit deputatul Gabriel Bivolaru Banca Română de Dezvoltare* ■

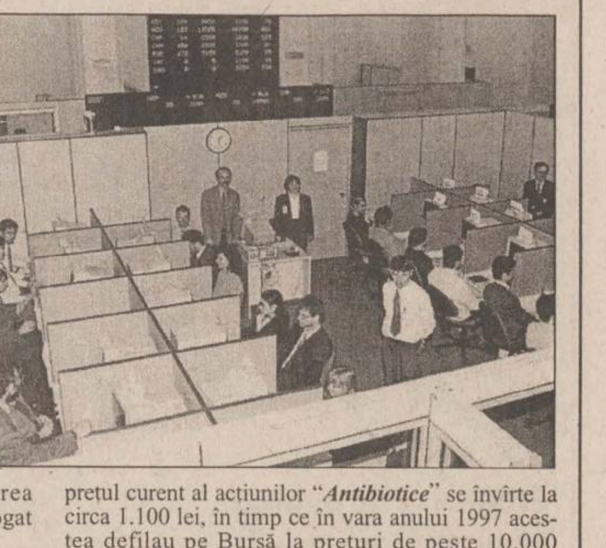

În prezent, prețul de piață al tuturor firmelor active pe piața de capital din județul Iași este de circa 300 miliarde lei. Suma poate părea mare, însă, transformată în dolari, ajunge la numai 22 milioane dolari. Cu o astfel de sumă, un miliardar în dolari, s-ar juca pentru a cumpăra cele 134 de firme din județ cotate "la prețul pieței".

De exemplu, anul trecut, averea lui ***Bill Gates***, fondatorul companiei "Microsoft", era estimată la 62 miliarde dolari. Pentru Bill Gates, cumpărarea întregului județ Iași ar însemna cam 1/2800 din averea lui. În același timp, considerînd averea județului la cel mai mare preț pe care l-au avut vreodată pe piața de capital acțiunile ieșene, averea județului ar fi de circa 1.300 miliarde lei. Ca atare, nici măcar la acest preț cumpărarea județului n-ar fi o problemă pentru cel mai bogat american al tuturor timpurilor.

Totuși, și în România avem oameni care ar fi putut încerca cumpărarea unui județ fără prea multe probleme. De exemplu, Gabriel Bivolaru a păgubit Banca Română de Dezvoltare cu o sumă care, actualizată în funcție de evoluția leului în fața dolarului, ajunge la 300 miliarde lei. Deci, Bivolaru ar fi putut cumpăra, cu cecurile fără acoperire trase de la BRD, județul Iași, cu condiția ca la cumpărături să obțină prețul pieței din acest moment. Precizăm că pentru a obține această sumă, de 300 miliarde lei, am luat în calcul numărul total de acțiuni de la firmele cotate pe piața de capital pe care s-a înregistrat măcar o tranzacție, pe care le-am înmulțit cu ultimul preț înregistrat pe piața de capital. Ca atare, în acest calcul, am făcut abstracție de faptul că o bună parte din aceste acțiuni aparțin Fondului Proprietății de Stat, care speră să obțină un preț mai bun pentru cota lui, ca un acționar cu greutate ce este. De asemenea, nu am ținut cont de faptul că la prețurile minime la care au ajuns o bună parte din acțiunile ieșene de pe piața de capital, nici măcar "cuponarilor" nu le prea vine să se despartă de acțiunile lor. De exemplu, prețul curent al acțiunilor "***Antibiotice***" se învîrte la circa 1.100 lei, în timp ce în vara anului 1997 acestea defilau pe Bursă la prețuri de peste 10.000 lei/acțiune. De asemenea, pentru o acțiune "***Suprem***" s-a plătit și 39.500 lei, în timp ce în prezent vînzătorii nu mai dau decît 8.000 lei. În același timp însă, apar pe piața de capital performere necunoscute pînă acum, la care tranzacțiile se fac și la de doisprezece ori valoarea nominală, deși numai vecinii magazinului au auzit de respectivele firme. De exemplu, pentru o acțiune "***Alimentara 24 CI***" s-a plătit pe piața Rasdaq 300.000 lei, în timp ce valoarea nominală a aceleiași acțiuni este de 25.000 lei. La fel, acțiunea "***Alimentara 59 PAG***" s-a vîndut cu 152.318 lei, valoarea nominală fiind tot de 25.000 lei. Asta în timp ce acțiunea "***Aurora***" Tîrgu Frumos, la care dividendul va fi de circa 1.700 lei/acțiune se vinde cu numai 19.225 lei, la o valoare nominală de 25.000 lei/acțiune.

Ce rezultă de aici? Că piața românească de capital nu poate da nici pe departe o imagine despre cît valorează firma cotată, că singurele acțiuni rentabile sînt cele care asigură controlul asupra societății, deci investiția devine rentabilă doar la sume uriașe investite. **(Cristina SAVA)**

Loterie cu dobîndă

■ *prin economisirea banilor pe carnete de economii cu cîștiguri la Bankcoop și la CEC, ieșenii pot obține, pe lîngă dobîndă, o mașină, un televizor, o excursie la mare sau la munte*

Ieșenii care doresc să cîștige fără a risca prea mult pot investi bani în carnete de economii cu cîștiguri. Avantajul acestor forme de economisire este că cei care au noroc pot cîștiga sume mari de bani, mașini sau excursii investind doar cîteva zeci de mii de lei. Astfel de instrumente de economisire oferă doar Bankcoop și Casa de Economii și Consemnațiuni. Ieșenii pot cumpăra astfel certificate de economii și cîștiguri în bunuri de folosință îndelungată (mașini de spălat, frigidere, televizoare sau calculatoare) sau în excursii turistice (excursii sau bilete de odihnă în țară și străinătate). Aceste certificate sînt nominale și au termen de 12 luni. Valoarea unui asemenea certificat este de 25.000 lei. Bankcoop oferă și certificate de economii și cîștiguri în autoturisme, care pot fi cumpărate contra sumei de 10.000 lei. Dobînda pentru aceste certificate este de 10% pe an, diferența pînă la dobînda de pe piață fiind virată la fondul de cîștiguri. Tragerile la sorți sînt trimestriale, pe rînd în diverse orașe ale țării. ***"La ultima tragere, din 22 ianuarie, doi ieșeni au cîștigat cîte un autoturism Dacia"***, ne-a precizat ***Marin Dumitriu***, contabil șef la sucursala Bankcoop Iași. La sucursala CEC se poate investi în librete de economii cu dobîndă și cîștiguri pentru care depunerea minimă este de 25.000 lei, librete de economii cu dobîndă și cîștiguri pentru autoturisme, cu depunerea inițială de 100.000 lei sau obligațiuni cu cîștiguri în bani, la purtător, cu valori de 100.000, 50.000, 25.000 și 10.000 lei. Pentru librete tragerile la sorți sînt trimestriale, avînd loc de obicei la București, în ultima zi a lunii următoare a fiecărui trimestru. Pentru a participa la tragerea pentru autoturisme, timp de trei luni de zile, în contul libretului trebuie să fie cel puțin 100.000 lei. Pentru obligațiuni, desemnarea cîștigătorilor se face lunar, în ultima zi lucrătoare. **(Laura PĂDURARU)**

Curs calculat de BNR, 11.03.1999
13.469 lei/dolar
7.543 lei/marcă

Salariul din sacoșă

■ *cu excepția patronilor, peste 20% din veniturile unei familii îl reprezintă cîștigurile "în natură"*

Chiar dacă salariul primit "în mînă" reprezintă baza în întreținerea unei familii, de multe ori acest cîștiguri sînt suplimentate cu o serie de produse, veniturile totale ale unei familii fiind în fapt mai mari decît suma salariilor cumulate ale membrilor ei. Astfel, dacă luăm în considerare procentul din totalul veniturilor pe care îl reprezintă cîștigurile "în natură" (echivalate în lei), țăranii își asigură mai mult de jumătate din existența zilnică prin produse în natură, doar 41,4% din totalul banilor care intră într-o astfel de familie fiind numărați în bancnote. În cazul pensionarilor, raportul bani/produse este exact invers, totuși procentul din totalul veniturilor rămînînd suficient de mare (peste 40%). Șomerii își asigură mai mult de o treime din veniturile total prin "aprovizionarea la sacoșă" (în special carne sau legume pe care le obțin de pe pămîntul pe care îl au la țară) restul de 64% fiind reprezentate, în acest caz, de ajutorul de șomaj, alocațiile copiilor sau activitățile prestate pe cont propriu. Conform acelorași date statistice privind veniturile nominale, pe categorii de gospodării, lucrătorii pe cont propriu din activitățile neagricole își alimentează frigiderul sau cămara cu 29% din totalul veniturilor familiei (reprezentînd venituri în natură evaluate în lei). Familiile de patroni primesc (procentual din totalul veniturilor) cele mai puține produse drept contravaloare a muncii lor (13,3%), iar în cazul familiilor de salariați acest procent ajunge la aproape o cincime. **(A.C.)**

B.R.D.
■ Sucursala IAȘI - str. A. Panu 1B-2A ■ Agenția A.Panu - bd. Ștefan cel Mare și Sfînt 53
■ Agenția Independenței - str. Vasile Conta 1 ■ Agenția TG. FRUMOS - str. Cuza Vodă 7
■ Program de lucru: 8.30-14.00; 15.30-17.00

procente pe an

NR. CRT.	Disponibilități în:	CATEGORII DE CLIENȚI:	PLATA DOBÎNZII SE EFECTUEAZĂ	30 ZILE	60 ZILE	90 ZILE	180 ZILE	270 ZILE	365 ZILE	730 ZILE	1095 ZILE
1.		Persoane fizice	la expirarea termenului	-	-	53	55	57	61	75	90
2.		Persoane fizice	lunar	50	51	52	53	54	55	-	-
3.	Lei	Persoane juridice	la expirarea termenului	50	51	52	53	54	55	-	-
4.	USD	Persoane fizice și juridice	lunar	4.65	-	4.75	5	5.1	5.25	-	-
5.	DEM			3.3	-	3.35	3.5	3.55	3.6	-	-

Pentru toate operațiunile efectuate în contul dvs. de depozit
BRD NU PERCEPE COMISIOANE.
Depozitele constituite de persoane fizice beneficiază de garanția Fondului de garantare a depozitelor în sistemul bancar.

Fondul de Investitii si Dezvoltare - F.I.D.E.

Valoarea la zi a unitatii de fond	1.068.594 lei
Cresterea fata de saptamana precedenta	1,8 %
Valoarea activului net	3.023.052 mii lei
Numarul de unitati de investitii	2.829

Administrator
S.M.F. 2000 S.A.
Bucuresti, str. Negustori Nr.31
tel:3 12.28.25, fax:3 12.67.57
autorizat de C.N.V.M. prin
decizia D5341/23.12.1998

Depozitar:
B.C.I.T. S.A.
Bucuresti Calea Victoriei Nr.15
intr. E sect.3, tel:303 27.72

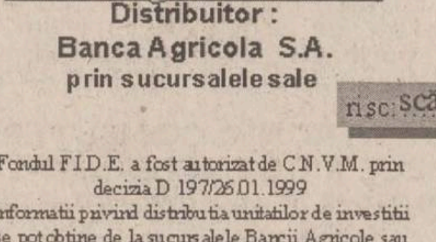

Distribuitor:
Banca Agricola S.A.
prin sucursalele sale

risc: scăzut

Fondul F.I.D.E. a fost autorizat de C.N.V.M. prin decizia D 197/26.01.1999
Informatii privind distributia unitatilor de investitii se pot obtine de la sucursalele Bancii Agricole sau de la sediul Administratorului

"Performantele anterioare ale fondurilor nu constitue o garantie a realizarilor viitoare"

COOPERATIVA DE CREDIT BANCA POPULARĂ
"MINERVA"

vă oferă începînd cu data **14.01.1999** următoarele dobînzi pentru depunerile la termen:

1 lună ... 64% pe an — **6 luni ... 67% pe an**
3 luni ... 68% pe an — **12 luni ... 70% pe an**

Relații suplimentare la sediul din strada Costache Negri nr. 10 (în spatele Halei Centrale), tel. 143.000.

Afaceri fără frontiere:
Catalogul EUROPAGES

EUROPAGES este titlul unui catalog european unic, tradus în **6** limbi, editat în **1 200 000** de exemplare și distribuit în **30** de țări europene. Cu o rată de consultare excepțională, EUROPAGES este editat sub formă de catalog, pe CD-ROM și pe Internet. În EUROPAGES puteți găsi cei mai buni funizori, cele mai avantajoase oferte și cei mai serioși parteneri. Aveți acces la clienți altfel inaccesibili, sunteți alături de cei mai buni furnizori europeni și aveți șansa cuceririi unor noi piețe în Europa.

Înscrierile în catalogul EUROPAGES 2000 se fac până la 31 mai 1999 prin:

necomm
Tel.:032-211525
Fax:032-270415
E-mail: sales@necomm.ro

Cumpără mai bine, vinde mai mult!

Banca Transilvania
■ Sucursala IAȘI - str. Ghica Vodă 3A
■ Tel. 216770, 215011, fax: 216770

DOBÎNZI AVANTAJOASE LA DEPOZITE
Clienții Băncii Transilvania beneficiază acum de dobînzi mult mai atractive pentru constituirea de depozite

	Persoane fizice	Persoane juridice
1 lună	53%	50%
3 luni	55%	52%
6 luni	53%	50%
9 luni	50%	47%
12 luni	48%	45%
Suma minimă:	300.000 lei	25.000.000 lei

Dobînzile sînt ferme pe toată perioada contractului de depozit.
Banca Transilvania nu percepe comision la depunerile de numerar.
Certificate de depozit cu discount:
dobînda nominală 52,00%/an
randament 59,77%/an
valoarea absolută a dobînzii de plătit pentru certificatele din:
seria B 1.000.000 lei — 130.000 lei
seria A 500.000 lei — 65.000 lei
Vă așteptăm la sediul băncii:
Luni - Vineri: 8.00 - 18.00; Sîmbătă: 9.30 - 12.30

Monitorul
Editoriale

POLITICĂ EXTERNĂ

NATO și toaletele publice din România

Începînd de azi, NATO se află la granițele noastre. Ungaria, Cehia și Polonia au devenit, oficial, cu acte în regulă, membre ale alianței nord-atlantice. Procesul de aderare a celor trei state, demarat în iulie 1996 la Madrid, s-a încheiat. Pentru România, succesul celor trei foști "parteneri" în blocul politico-militar sovietic nu poate fi un prilej de mare încîntare. Invidia e cel mai plăpînd și, de ce nu, profitabil sentiment pe care ni-l putem permite. În nici un caz frustrare, sentiment rezervat impotenților. E o disjuncție care, neasumată la nivel politic, va continua să ne învîrtă-n loc, păstrîndu-ne pentru un timp indefinit acolo unde sîntem deja. În așa numita zonă gri a securității europene.

Despre eșecurile României vizavi de integrarea în NATO, primul la Madrid, al doilea urmînd la Washington, s-a scris și s-a argumentat în fel și chip. De la lipsa de performanță economică sau de stabilitate politică pînă la trădare sau, în cel mai bun caz, indiferență vinovată a Occidentului. Spune-mi cum te justifici, pentru a-ți spune unde ai greșit. Problema României e că, în chestiunea integrării în NATO, a încurcat criteriile. În loc să vadă în NATO un partener cu care te înfrățești, a văzut, mai degrabă, o femeie pe care trebuie s-o cucerești. O "redută" și nu o afacere bazată pe încredere reciprocă. Mijloacele rațiunii, definitorii pentru "civilizația contractului", un alt nume dat Occidentului, au fost înlocuite de cele ale seducției, agresive prin definiție. România a tratat NATO mai degrabă ca pe un fost adversar decît ca pe viitor aliat. Extinderea NATO spre Est a fost și mai este posibilă și realizabilă numai și numai pentru că Războiul Rece a luat sfîrșit. România a tratat-o ca și cum acest lucru nu s-ar fi întîmplat. Toată pleiada de argumente aruncate în joc de către România e marcată de termenii unei filosofii polare, fataliste și maniheiste. Argumentul stabilității în zonă vizavi de instabilitatea cronică a Balcanilor, al poziției geo-strategice vizavi de amenințarea Rusiei, al forței și pregătirii superioare a armatei, mergînd pînă la aluzivul argument al unei presupuse datorii istorice a Occidentului față de România. Toate acestea pleacă de la premisa existenței unui adversar al NATO. Un adversar istoric, cum a fost Uniunea Sovietică, unul real, cum e așa numitul butoi cu pulbere al Balcanilor sau unul potențial, așa cum e Rusia și spațiul euro-asiatic.

Reversul acestei percepții a unei lumi occidentale mereu amenințate, percepție specifică Războiului Rece, e nevoia noastră de a ne salva. O urgență camuflată într-un discurs de campanie delirantă. Un hei-rupism imatur și suspect. Pe cînd NATO, săracul, nu se simte amenințat deloc, ba, dimpotrivă, a devenit singura alianță militară din lume care contează, noi, românii, am încercat să-l seducem, dîndu-ne vajnici, meritorii și necesari străjeri. De aici toată nefericirea politicilor noastre față de chestiunea NATO. De fapt, problema noastră, a României - vorba actualului ministru de Externe de pe vremea cînd nu era - e că față de, spre exemplu, Ungaria, Cehia și Polonia, încă n-am învățat să ne păstrăm toaletele publice curate. **(Pavel LUCESCU)**

NAȚIONAL

Reforma se oprește la ușa Parlamentului

Eficiența sistemului politic românesc este departe de ideal, dar chiar și de normalitate. Partidele mari se multiplică în partide mici, parlamentari fideli devin independenți, odată văzîndu-se în Parlament, filialele duc războaie interne, membri de partid migrează în grup de la o grupare politică la alta. Însă politicienii au tendința, naturală oricărei caste, să își conserve avantajele și să își definească spațiul politic ca un sistem închis, cu permeabilitate zero. Tendința are mari șanse să devină realitate, pentru că aceiași parlamentari sînt, la propriu, cei care fac legea. Iar noile arme în lupta interpartinică sînt pragul electoral și, eventual, votul uninominal. Problema este că aceste două instrumente de reglare a politicului sînt folosite în mod inegal.

Partidele mici, netestate pe piața electorală, apărute din voința și interesul dizidenților în structuri politice mari, sînt singurele care au înclinații spre votul uninominal. În fapt, acesta este una din ultimele lor posibilități de a mai apuca un loc în Parlament: piața electorală s-a stabilizat, iar mare parte din ofertele lor politice sînt deja prezente în oferta partidelor clasice, astfel că pot miza doar pe prestigiul și credibilitatea membrilor de partid marcanți. În replică, cele două partide mari, PDSR și PNȚCD, refuză votul uninominal, pe considerente de nepregătire a electoratului, dar insistă pe modificarea pragului electoral, încercînd să elimine micile partide care s-au strecurat, informal, în Parlament. Ridicarea pragului la 5% este expresia accentuată a acestei tendințe. Partidele mari încearcă să le scoată din jocul politic parlamentar pe cele mici, mișcare cu potential de a simplifica viața politică.

Ideea votului uninominal, indiferent în ce proporție sau combinație cu cel proporțional, este o amenințare la adresa oricărui partid. Deși are ca potențial eliminarea crizei de credibilitate a sistemului politic românesc, clasa politică este nepregătită să accepte o concurență pe alte principii, care ar schimba și raporturile de putere în interiorul partidelor. Conservarea votului proporțional păstrează puterea difuză a partidului asupra parlamentarului. Reflectă, deopotrivă, tendința centralistă a partidelor și cultura care îi permite existența. Aceasta, pentru că atunci cînd afirmă ca populația nu este pregătită pentru votul uninominal, politicienii au mai multă dreptate decît poate cred chiar ei. Societatea românească este departe de viața comunitară, iar un reprezentant politic al comunității, în fapt fundamentul votului uninominal, este, acum, o aberație. Politicianul ales în sistem uninominal nu ar avea pe cine să reprezinte, în afară de sine, astfel că votul uninominal ar transforma scrutinul politic într-un sondaj de popularitate care ar umple Parlamentul. Comunitatea nu poate controla parlamentarul, pentru că nu are exercițiul politic care s-o orienteze spre a controla intrările în acest sistem. Votul uninominal nu poate funcționa fără un suport cultural de tip politic și civic care să îi garanteze eficiența. Ceea ce oferă garanția funcționării sistemului de vot uninominal și justifică existența sa este infrastructura culturală. Modul de vot este legat, în mod esențial, de tipul de cultură care îl definește sau îl susține. În absența unei culturi civice și politice care să îi ofere consistență, votul uninominal rămîne doar o abstracție a filosofiei politice. Aceasta pentru că eficiența votului uninominal este menținută prin participarea cetățenească activă la treburile civice și printr-un nivel înalt al informației privind afacerile publice. Astfel că, dacă modelul culturii politice participative presupune implicarea activă a membrilor comunității în decizia politică, România este departe de un asemenea criteriu. O caracterizare potrivită României este aceea a culturii politice dependente, în care individul este slab orientat către producerea si controlul cererilor de tip politic și se percepe pe sine ca un actor neimportant în viața politică, fiind direcționat doar către rezultatele activității politice.

Dincolo de eficiența pragului electoral de 5%, deja acceptat și care ascute concurența politică, există interesul politicienilor de a nu schimba radical regulile jocului. În mare parte, ezitarea lor în a accepta votul uninominal este îndreptățită; acum, el nu ar aduce nici un beneficiu alegătorului, dar nici clasei politice. Parte însemnată din societatea românească nu și-a cristalizat interesele în dezvoltarea comunitară, iar clasa politică este suficient de comodă, pe ansamblu, încît să se ascundă în spatele deficiențelor electoratului. Cît despre voința acesteia de a schimba ceva în societate, reformînd înseși principiile care o definesc, mai bine să nu mai vorbim. La urma urmei, clasa politică reformează orice, în afară de sine. Astfel că acum, deși reforma face pași timizi dincolo de poarta fabricii, se oprește la cea a Parlamentului. **(Sergiu UNGUREANU)**

PRIM PLAN

Dreptul la imagine

Alexandru CĂLINESCU
eseist

O tînără, cu un surîs destins, fermecător, cu o privire luminoasă în care se citește bucuria, face semnul victoriei cu ambele mîini; are pictat pe obraji și pe frunte tricolorul - roșu, alb, albastru - și e cocoțată în cîrca unui tînăr pe care-l bănuim la fel de euforic; în spate, o mare de oameni, stegulețe, baloane, pancarte. E un instantaneu luat pe Champs-Elysées, după victoria Franței la Campionatul mondial de fotbal. Fotografia a fost aleasă pentru coperta revistei Paris-Match, aleasă, desigur, din sutele de alte imagini propuse de reporteri. Șase luni mai tîrziu, tînăra declară că, după o matură chibzuință, va da probabil în judecată revista și va reclama o sumă de bani; motivul - utilizarea în scopuri comerciale a unei imagini fără ca, în prealabil, să se fi cerut acordul "subiectului".

Cazul e departe de a fi izolat. Nu știu care este situația în alte țări, dar în Franța se înregistrează, de cîțiva ani, o adevărată epidemie. Procese după procese, cu situații din cele mai insolite și cu decizii judecătorești aleatorii. Fotografii luate pe stradă, într-o sală de spectacole, într-un muzeu, într-un supermagazin etc. sînt incriminate pentru "intruziune în viața privată". Cei "lezați" solicită, în majoritatea cazurilor, despăgubiri materiale (mai rar, interdicția de a utiliza în continuare fotografia). Sentințele diferă de la caz la caz, dar sînt adesea în defavoarea reporterilor și a publicațiilor sau editurilor. De fapt, toată lumea recunoaște că ne aflăm, în această privință, într-un vag juridic ce face practic imposibilă anticiparea deciziei tribunalului. Fiecare proces de acest gen e o loterie, spunea, într-o recentă emisiune a lui Daniel Schneidermann ("Arrêt sur image", pe canalul La Cinquième/ Arte), un ziarist care, pentru o fotografie ce îi fusese achiziționată cu 700 de franci, a trebuit să plătească ulterior "victimei" o sumă de 40 de ori mai mare.

Fenomenul nu e cu totul nou și se poate cita cel puțin un precedent care a făcut mare vîlvă. Una din cele mai celebre opere ale marelui artist fotograf Robert Doisneau se intitulează "Sărutul de la Hôtel de Ville" și înfățișează un bărbat și o femeie îmbrățișîndu-se în fața Primăriei Parisului. Fotografia, realizată, dacă nu mă înșel, la începutul anilor '50, a avut o carieră extraordinară: a fost reprodusă în albume, ghiduri turistice, agende, pe afișe, panouri publicitare, a devenit, așadar, una din imaginile emblematice ale Parisului. Cîteva decenii mai tîrziu, un cuplu a pretins că se recunoaște în imagine și a cerut o sumă substanțială. A urmat un penibil imbroglio judiciar, prilej de meditație asupra riscurilor celebrității.

Amploarea fenomenului ridică grave semne de întrebare privind o serie de practici jurnalistice a căror legitimitate părea, pînă mai ieri, în afară de orice discuție. Vor fi de acum înainte obligați reporterii, atunci cînd fotografiază scene de pe stradă, cînd realizează instantanee, să ceară acordul persoanei (persoanelor) prinse în cadru? Vom vedea doar figuri cu bandă neagră pe ochi sau (unele posturi de televiziune recurg tot mai frecvent la acest procedeu) cu trăsăturile indistincte, înecate în ceață? Ar însemna introducerea unei forme de cenzură pe cît de aberantă pe atît de constrîngătoare. S-ar sări, peste noapte, de la o extremă la alta, de la indiscreția agresivă (mă gîndesc la ce se întîmplă la noi: fotografii și reportaje făcute în închisori, spitale psihiatrice, localuri ale poliției etc., fără nici cea mai mică grijă pentru protejarea unor persoane aflate în situații dramatice sau umilitoare) la o prudență ipocrită, care extinde abuziv teritoriul vieții private.

Pentru că, în ultimă instanță, aici e cheia problemei: unde sfîrșește viața particulară și unde începe spațiul public? Frontierele sînt foarte greu de trasat, cu atît mai mult cu cît ne petrecem bună parte din existența noastră în zone ce aparțin, teoretic, spațiilor comunitare. Și mai e ceva: toate aceste procese al căror pretext e protejarea intimității individului au loc într-o perioadă în care exhibiționismul a devenit o practică omniprezentă. Talk-show-uri, transmisii "live", emisiuni tematice unde soții se confesează, arătînd telespectatorilor înduioșați cum au ajuns la armonie conjugală, unde persoane obeze își etalează nefericirea și își povestesc neplăcerile cotidiene, unde fel de fel de excentrici, marginali, complexați se defulează și ne împărtășesc fantasmele și spaimele lor etc.; o fac, în majoritatea cazurilor, nu pentru bani, ci pentru ***a fi văzuți***, devenind, pentru o oră, staruri TV. Cum să nu se simtă frustrați anonimii din fotografiile reporterilor? De unde, această soluție simplă și eficientă: afirmarea principiului dreptului la imagine, adică a dreptului de a cere nota de plată. ■

DOI ÎNAINTE, UNUL ÎNAPOI

Turcia, Iugoslavia și NATO

(sau "Pentru unii mumă, pentru alții ciumă")

Lucian LEUȘTEAN
lector la Facultatea de Istorie

Stau și mă gîndesc de o bună bucată de vreme care ar fi diferențele fundamentale dintre situația albanezilor din Kosovo și cea a kurzilor din Turcia, pentru a putea înțelege de ce organizația nord-atlantică tratează atît de diferit cele două chestiuni. Oricît aș medita, tot nu reușesc să pricep de ce kurzii sînt "teroriști", iar albanezii "luptători împotriva dominației străine"; de ce președintele turc, Demirel, ar fi îndreptățit să ordone campanii de bombardare a satelor kurde, de ștergere de pe fața pămîntului a taberelor rebelilor kurzi aflate chiar în afara teritoriului turcesc, de hăituire a membrilor Partidului Muncitorilor din Kurdistan (PKK) peste tot în lume, iar președintele iugoslav, Miloșevic, ar trebui condamnat pentru riposta - e drept, extrem de fermă, însă nu mai brutală decît cea a turcilor față de kurzi - dată albanezilor care detonează bombe, împușcă polițiști și militari sîrbi, "epurează etnic" regiunea Kosovo și contestă autoritatea de stat iugoslavă. Altfel spus, mă întreb de ce naționalismul basc, cel irlandezo-catolic și cel kurd sînt niște naționalisme "rele", iar naționalismul albanez, cel bosniaco-musulman și cel bosniaco-catolic sînt niște naționalisme "bune", mai ales în condițiile în care atitudinea autorităților sîrbești nu este semnificativ diferită de cea a autorităților spaniole, engleze și turcești față de minoritățile insurgente.

Răspunsurile pe care le caut eu la aceste întrebări ar trebui să se bazeze pe argumente din domeniul dreptului internațional sau măcar să țină de logica bunului-simț. Din păcate, la orice fel de resurse intelectuale aș face apel, asemenea argumente sînt, cred eu, imposibil de găsit. În mod normal, acțiunile respectivelor minorități ar trebui să primească din partea liderilor comunității internaționale un tratament identic: ori să fie considerate subversive și criminale, în consecință trebuind a fi contracarate prin orice mijloace, ori să fie tratate drept legitime, iar atunci ar trebui începută o operațiune pe scară largă de retrasare a frontierelor europene, cu scopul unei mai bune adecvări la principiul etnic. Cei care au rol de decizie în cadrul NATO au adoptat o poziție contradictorie: pe de o parte, au menținut prohibiția în privința modificărilor de granițe, iar pe de altă parte, au început să susțină, fie și numai indirect pînă acum, anumite revendicări de natură națională.

Sigur că întrebările pe care le-am enunțat la începutul acestui articol au, într-o bună măsură, un caracter retoric; este evident că atitudinea diferențiată a NATO față de Turcia și Iugoslavia reprezintă o falsă dilemă, iar penuria de argumente juridice și de bun-simț, necesare pentru a justifica dubla măsură cu care judecă reprezentanții Organizației Tratatului Atlanticului de Nord, este un fenomen normal în contextul relațiilor internaționale contemporane. Există nenumărate explicații, toate din sfera așa-numitei ***Realpolitik***, pentru politicile americane (acestea contează în primul rînd) față de Turcia și Iugoslavia.

În primul rînd, Turcia este membră a NATO, iar rolul ei geostrategic este unul fundamental pentru descîlcirea prooccidentală a ghemului de interese din Orientul Apropiat și Mijlociu și din zona caucaziană. Să nu uităm că Turcia a făcut parte din Coaliția Națiunilor Unite, adică din tabăra învingătoare în cea de-a doua conflagrație mondială, deși intrarea ei în război s-a făcut abia "în cel de-al treisprezecelea ceas" (1945). De asemenea, nu trebuie să pierdem din vedere faptul că statul turc a fost un pilon pe care s-a sprijinit poziția americană față de Uniunea Sovietică ("doctrina Truman", a îngrădirii, a "îndiguirii" comunismului) vreme de cîteva decenii, de la sfîrșitul anilor '40 și pînă la începutul anilor '80. De asemenea, Turcia a jucat un rol vital pentru americani în toate confruntările armate din regiunea Orientului Mijlociu din ultima jumătate de secol, inclusiv în celebrul "Război din Golf" și în prelungirile recente ale acestuia. Nu în ultimul rînd, Turcia este singurul stat unde, deși majoritatea covîrșitoare a populației împărtășește religia musulmană, fundamentalismul islamic este încă ținut la respect de autoritățile civile și, mai ales, militare. În context, atractivitatea Turciei, din perspectivă americană, se găsește la cote maxime, iar alte lucruri (asasinarea în masă a armenilor la începutul secolului, epurarea Anatoliei, după primul război mondial, de grecii care locuiau acolo de sute și sute de ani, transformarea chestiunii cipriote într-una intratabilă sau decimarea sistematică a kurzilor, mai ales în ultimele decenii) pot fi "uitate", din pricina unor "rațiuni superioare". De altfel, urmărirea intereselor de stat - pe termen scurt, mediu și lung - este una din puținele axiome din sfera relațiilor internaționale. Cine încearcă s-o conteste trebuie să înfrunte spectrul eșecului.

Comparativ, Iugoslavia nu le poate oferi mai nimic americanilor. Este o țară slavă și ortodoxă, cu un lider hulit în întreaga lume civilizată. Sîrbii au, nu spun o noutate, cea mai proastă "presă" posibilă în Occident, imaginea lor deteriorîndu-se constant în timpul războaielor din anii '90 care au consfințit disoluția Marii Iugoslavii. Cred că nici măcar irakienii sau libienii nu "beneficiază", în Vest, de comentarii atît de defavorabile ca sîrbii. În plus, în pofida vechii "defecțiuni titoiste" și greu de spus dacă în mod justificat, Serbia este văzută ca un avanpost rusesc înspre Balcani și Europa Centrală. Astfel, nu este dificil de înțeles de ce vocea actualei Iugoslavii nu este "ascultată" - nici măcar "auzită" - pe scena internațională.

Cu toate acestea, rămîne o întrebare esențială. În condițiile în care americanii n-au avut curajul - încă! - să promoveze redesenări ale hotarelor, știut fiind faptul că deschiderea "cutiei Pandorei" ar putea da naștere la urmări incalculabile, bulversînd întregul sistem internațional, este însă inexplicabil de ce albanezii din Kosovo beneficiază de sprijin occidental. Această contradicție din politica NATO ar putea da naștere unor consecințe nefaste pentru pacea din Europa. Maghiarii au atenția îndreptată spre unele teritorii din Iugoslavia (au cerut deja autonomie pentru conetnicii lor din Vojvodina), Slovacia și România. Bulgarii se uită cu jind la porțiuni din Grecia, Macedonia, Iugoslavia și chiar România (Dobrogea). La rîndul lor, românii visează la teritorii din Ucraina (Bucovina de nord și Basarabia de sud) și Bulgaria (Cadrilaterul), pentru a nu mai aminti de Republica Moldova. Această enumerare ar putea fi continuată, ea putînd să acopere din punct de vedere geografic aproape întreg continentul european. ■

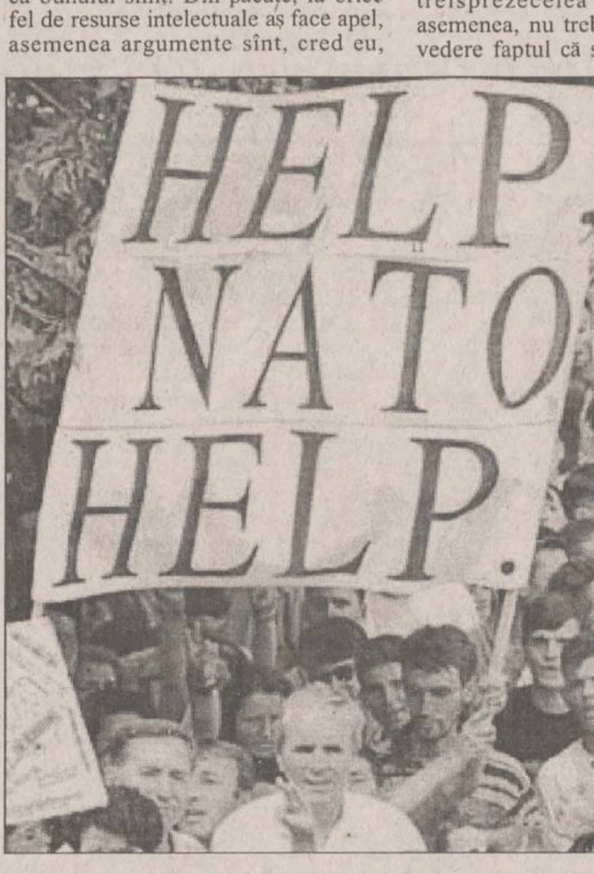

MOARA DE VORBE

Doar o vorbă "săț-i" mai spun, domnule Pruteanu

Radu PĂRPĂUȚĂ
publicist

Ascultîndu-l pe domnul George Pruteanu la televiziunea națională, în ultima săptămînă a emisiunii sale, am simțit delicii pe care trebuie să le simtă fumătorul înrăit: să mai tragă cîteva fumuri dintr-o havană iremediabil stinsă. Cîte giumbușlucuri de saltimbanc, cîtă echilibristică printre idei contrare, cîtă cramponare de sufletul telespectatorilor - toate nereușind să ascundă în totalitate o imensă vanitate - menite să demonstreze lumii (și poate sieși!) că EL, MARELE PRUTEANU, e cel mai mare, cel mai bun, cel mai iubit dintre pămînteni. Au mai rămas patru, trei, două zile, clama seară de seară bietul teleast ce crede că odată cu el se scufundă lumea. Tocmai spuneam celor din casă: "Ia să vedeți că o să înceapă cu scrisorile de adeziune de la cititori, la fel ca altădată unsurosul Emanuel Valeriu". Și - hop! - începe Pruteanu: cîți îl iubesc, cîți îi scriu, cîți dau ochii peste cap cînd îl văd. Da, domnul Pruteanu știe să tragă fumuri din havana dumisale stinsă! Ce-i drept, havana aceasta are o altă aromă, mai occidentală, mai nonconformistă, nesemănînd deloc cu mărășeștile puturoase ale îmbîcsiților și învechiților (cei mai mulți) realizatori ai TVR, care, chiar dacă pe pachet scrie Assos, tot mahorcă pufăie. Domnul Pruteanu are incontestabil o mare calitate: miroase de unde bate fumul schimbărilor și pune repede mîna pe ouăle de sub cloșcă. Vioi, tupeist, ironic, cu ceva școală, omul nostru știe să prezinte telespectatorului pastile de deșteptăciune, asemeni evreului din snoavă. Țăranul, după ce a cumpărat pastila și a înghițit-o, a spus că nu simte nimic. "Ei vezi,- i-a răspuns evreul - ai și început să te deștepți". Cam așa vinde pastile și domnul Pruteanu; falsul nonconformist (care a mai ținut într-o seară și o teorie conform căreia toate doctrinele partidelor sînt bune) face, de fapt, apologia orientărilor intelectuale călduțe, de "bun-simț", ale prezentului.

Însă nici vanitatea exagerată, normală pînă la o anumită limită printre oamenii condeiului, nici ideile comune, călduțe și obtuze de multe ori nu sînt atît de importante ca grava carență morală de care dă dovadă autorul lor. Dincolo de aceste fandoseli de cioară-n lat, de exagerările insului, se deschide un imens hău. În două numere din revista ***Timpul*** de prin mai-iunie 1997, Laszlo Alexandru scria referindu-se la G.T.: "un analfabet moral". Eu aș zice că e și mai mult: un om lipsit de simțul moralității. Pe un analfabet îl poți "mobila" învățîndu-l, dar - vai! - în cazul domnului Pruteanu nu ai ce învăța. Nu are ***organul*** numit moralitate. S-a văzut în timpul mineriadei, cînd se încăpățîna în fața unei țări întregi să-și citească bietul articolaș (deja publicat) care dovedea o obtuzitate totală în ceea ce privește momentul greu prin care trece țara. S-a văzut totala lipsă a moralității lui Pruteanu atunci cînd l-a atacat (fără argumente, desigur) pe Paul Goma pentru că n-ar fi moral. Multe s-au spus despre Goma (că n-are operă, că n-are talent, că nu e român, că e evreu), dar nimeni n-a comis nelegiuirea să pună în discuție moralitatea sa. Pruteanu însă a comis această nelegiuire. S-a văzut cînd a făcut aluzii impardonabile la adresa mamei Monicăi Lovinescu (vezi același articol al lui Laszlo Alexandru, sînt acolo și alte exemple prezentate mai pe larg). S-a văzut și în jignirea mîrlănească pe care a adus-o actorului

Mircea Albulescu la un "Ceai de la ora 5". Se vede zeflemisirea Iașului și a valorilor sale, pe care domnul Pruteanu nu mai pridideşte a o întreprinde pe toate căile, zeflemisire amintind de javra care a mușcat de mîna ce l-a crescut și l-a mîngîiat. S-a văzut...

Am fi trecut peste persoana domnului Pruteanu, dacă esența nocivă a persuasiunii sale n-ar amenința publicistica noastră. Căci dacă unii ca el reușesc să inoculeze cu minciună mulțimile, să le anihileze modul propriu de gîndire, atunci mass-media se va vedea lipsită de principalul ei mesaj: cel etic. Sau cel puțin așa cred eu. ■

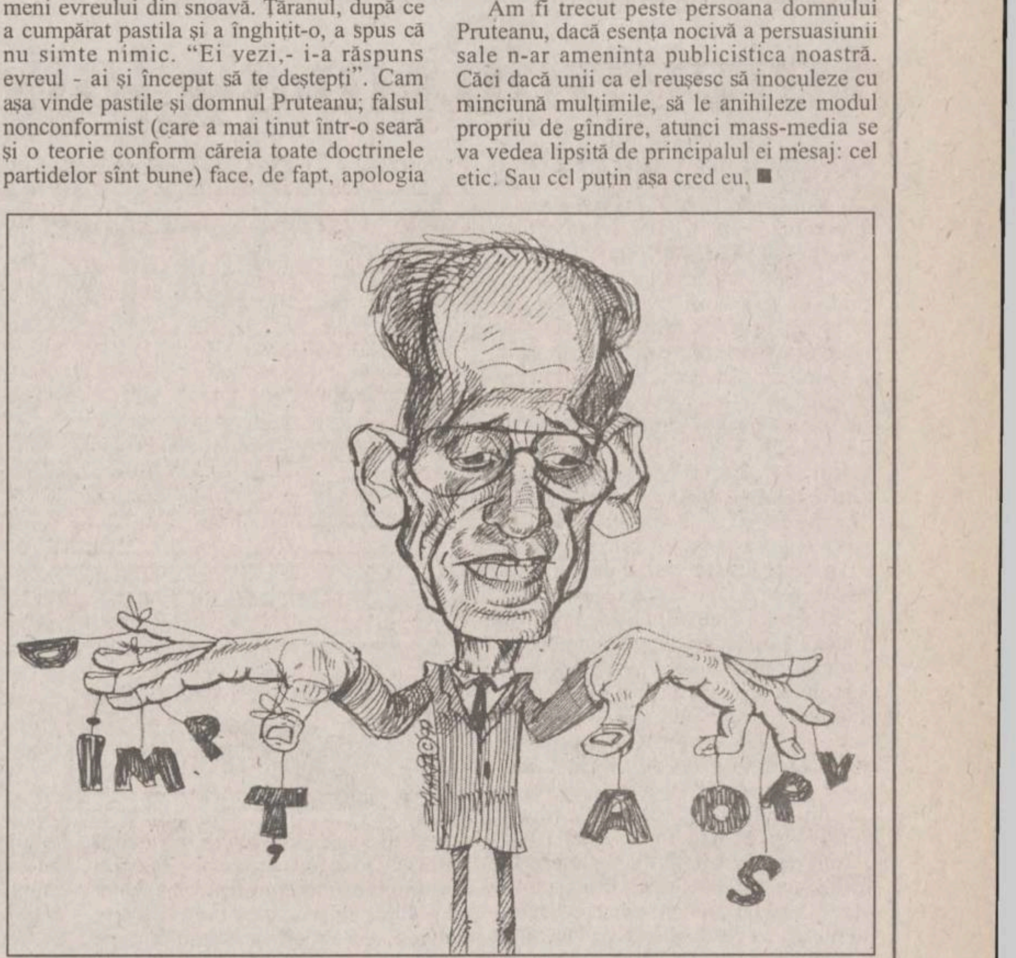

PULS ❖ PULS ❖ PULS ❖ PULS ❖ PULS ❖ PULS ❖ PULS ❖ PULS ❖ PULS ❖ PULS ❖ PULS ❖ PULS ❖ PULS ❖ PULS ❖

Seche adoră țigările Mardoiului

Ieri ne-a vizitat tîrgul domnu' Seche, primarele Bacăului. După ce a purtat un protocolar schimb de laude cu primarele Simirad, Seche a declarat că el îl respectă foarte mult pe Mardoiul și că de la el a învățat să fumeze țigări Ambasador. L-am întrebat ce părere are despre treaba asta, ca de obicei, pe cetățeanul Archie Tănase, care ne-a făcut următoarele confidențe: "He, he, asta-mi aduce aminte de copilăria mea. Fumam, ca toți puștanii de pe ulița bunicii, mătase uscată de la păpușoi, pînă l-am întîlnit pe nea Gică Todirașcu, un domn tractorist cu lecturile făcute la timp, care stătea în gazdă într-o cămăruță a bunicii. El îmi dădea chiștoacele țigărilor pe care le fuma, să le arunc în groapa din fundul grădinii. Normal, de mai multe ori, pînă să le arunc, am mai tras și eu cîteva fumuri, iar el, surprinzîndu-mă într-o zi, mi-a dat prima țigară Carpați întreagă din viața mea. Tot el m-a învățat și a învîrti babaroasele, dar nu cred că e și cazul lui Seche, fiindcă sînt convins că se pricepea să le mînuiască încă de dinainte de întîlnirea sa cu Mardoiul". Un lucru trebuie să-i mai spunem lui Seche, și anume să pună țigări deoparte, ca să aibă de unde să-i arunce Mardoiului la bașcă.

Fază hamletiană la Poliție

Circulînd ieri pe holurile Poliției, am fost martorii unei scene ce părea decupată dintr-o piesă de teatru de-a lu' Șecspir: un domn polițai ținea în mînă un mobil, precum Hamlet craniul lui Yorick, și îi vorbea. Prima oară ne-am închipuit că dumnealui face parte din trupa de teatru amator a poliției și exersează monologul hamletian. Numai că, trăgînd discret cu urechea, am realizat că el nu zicea, ca-n piesă, "Poor Yorick, poor Yorick", ci altceva. Ba mai mult, ulterior, am constatat că se auzeau niște sunete din mobil: de fapt, el chiar purta o convorbire telefonică în această neobișnuită poziție. De fapt, trebuia să ne dăm seama de la început că polițaiul nu recită din Șecspir, că era costumat în pantaloni regulamentari, nu în hamleți cu sabie și capă.

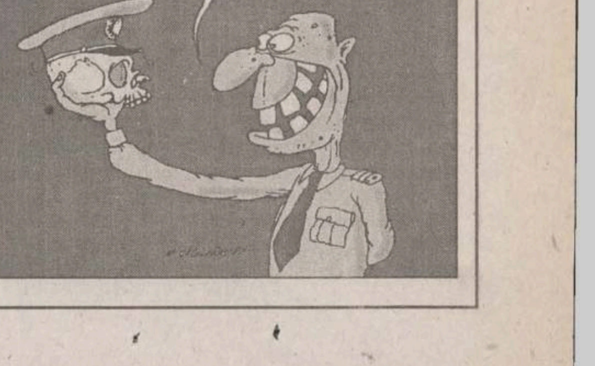

Alternative culturale

Construcția alternativei culturale (la cea oficială, dominantă, instituționalizată) face parte, în mod firesc, din schimbările societății românești actuale: refacerea societății civile, democratizare, constituirea clasei de mijloc și a unei economii de tip capitalist. Ca și în celelalte domenii, și în cultură procesul se desfășoară lent, ocolind mereu, prin "meandrele concretului", mentalități, instituții osificate și parazitare, legi ineficiente și interese de grup. De aceea, apariția a două reviste noi la Iași nu poate decît să ne bucure, mai ales că în spatele lor există o intenție clară și coerent aplicată de a oferi altceva.
"Romanian Cultural Studies" este editată de Fundația Culturală Română prin Centrul de Studii Românești din Iași. Este o revistă care-și propune cultivarea studiilor culturale la nivel academic, publicate într-una din limbile de mare circulație. Beneficiază de un colectiv de redacție tînăr: Codrin Liviu Cuțitaru, Radu Dudău, Dana Ionescu Lefter, Alexandru-Florin Platon; garanți de prestigiu: Ștefan Afloroaei, Sorin Alexandrescu, Sorin Antohi, Keith Hitchins, Frederick Kellogg, Andrei Hoișie, Andrei Pleșu, Mihai-Răzvan Ungureanu, Erhard Roy Wiehn și o condiție grafică de excepție. În pagină vom urmări cîteva intervenții de la lansarea organizată de Fundația Culturală Română și CLUB 8 la Biblioteca Americană.
Revista "Outopos" (revistă lunară de cultură), aflată la cel de-al doilea număr, este editată de asociația culturală cu același nume. Își propune să acorde spațiu de manifestare tinerilor, să încurajeze și să cultive discursul relaxat, dezinhibat. Important este că atît asociația cît și revista sînt opera unor tineri (majoritatea încă studenți) care au simțit nevoia să-și construiască o identitate proprie juridică și culturală, pentru care chiar au găsit resursele manageriale necesare. Numele lor sînt Codrin Dinu Vasiliu, Șerban Axinte, Elena Coman, Cătălin Crețu, Livia Iacob, Radu Lazăr, Florin Lăzărescu, Lucian Parfene, Lucian Dan Teodorovici ș.a.
Importanța celor două proiecte culturale este diferită. Dacă primul e de natură să racordeze intelectualitatea ieșeană la mediul cultural european (și nu numai), dîndu-i posibilitatea să se exprime într-o limbă de circulație, pe teme de maxim interes, asigurînd și o difuzare pe măsură, cel de al doilea, Asociația și revista "Outopos", e important pentru promovarea stării de spirit a alternativei, acumularea unei experiențe în management cultural și lansarea unor nume, dintre care să sperăm că unele vor confirma.

Am păstrat o notă critică, o notă subversivă

■ *dialog la lansarea revistei Romanian Cultural Studies*

Radu Dudău: Filiala din Iași a Fundației Culturale Române a publicat pînă acum doar în domeniul istoriei, ***"Revista de istorie socială"*** va apărea în curînd cu al doilea număr. Dar tematica revistei de studii culturale se înscria mai bine în statutul Fundației. Mai există încă un proiect de editare a unei astfel de reviste, tot sub egida Fundației Culturale Române, aceasta aparține lui Sorin Alexandrescu de la Amsterdam. Propunerea lui este ***"International Journal for Romanians studies"***, dar nu știu din ce motive întîrzie să apară. Noi am demarat ceva mai ușor, am avut o susținere mai bună din punct de vedere material, deși am avut dificultăți în a ne face înțeleși în intenția noastră, pentru că noțiunea de studii culturale este foarte exotică în peisajul nostru cultural. Nu prea se știe ce vor studiile culturale, e o sintagmă care pentru intelectualul român acoperă orice în mod nedefinit. Or, într-o primă instanță ne-am propus să arătăm că studiile culturale au un conținut, cel puțin la ora actuală, destul de strict determinat și, fără să-mi propun să fiu scolastic, aș vrea să dăm cîteva elemente de definiție a studiilor culturale. Într-un sens larg, studiile culturale ca disciplină vin pe filiera critică, nu zic subversivă, pe care le-au avut studiile culturale britanice prin anii '50 la Birmingham. Ele erau atunci o inițiativă marxistă în mod declarat, se luptau cu așa numita cultură înaltă, erau apărarea culturii clasei muncitoare, acești termeni erau folosiți fără nici un pic de ezitare. Ulterior, tensiunea aceasta revoluționară s-a mai diminuat, au început să apară din ce în ce mai multe publicații, oamenii au început să accepte posturi în universități, studiile culturale au intrat în programele universitare, prin urmare elanul acesta socialist, politic a fost deplasat către alte zone. A mai existat un sens restrîns a studiilor culturale care, de regulă, este restrîns de un alt termen care desemnează de obicei o etnie La noi există "romanian cultural studies" la americani "american cultural studies", apoi "irish cultural studies", studii culturale naționale într-un fel sau altul. Acestea cuprind întrebări specifice care se aliniază altora mai generale cum ar fi: ce înseamnă să fii român? ce înseamnă identitatea? Pentru români, cu o cultură periferică, există probleme specifice care țin de raportarea la un centru cultural, respectiv Europa de Apus. Aici intervin termeni specifici cum ar fi cultură majoră, cultură minoră, complex cultural. În alt fel arată studiile culturale americane, problemele lor țin de raporturi între majoritari: cultura hispanică, americano-asiatică și altele.

Dan Lungu: Dar "Romanian Cultural Studies" este o revistă tematică?

Radu Dudău: O anumită tematică s-a impus în mod spontan și anume situația diferitelor episteme moniste în peisajul cultural de azi, despre filosofie, istoriografie, cultura literară, și am păstrat de la buna tradiție a studiilor culturale și o notă critică, o notă subversivă pentru că toate textele sînt ale unor oameni care nu se împacă cu situația de fapt, oameni care au ceva de obiectat și care au pînă la urmă și propuneri. Revista include și discuția asupra unei lucrări care, stilistic cel puțin, este exemplară pentru studiile culturale. Este vorba de cartea lui Sorin Alexandrescu, ***"Paradoxal român"***, o carte care a stîrnit discuții din partea oamenilor de cultură, a istoricilor conservatori, a filosofilor conservatori. În schimb, a fost o provocare pentru fiecare specialitate în parte. Studiile culturale sînt interdisciplinare, transdisciplinare, presupun chiar și un anumit electism atunci cînd e vorba de justificare, de probleme pe care metodologiile canonice nu le consideră probleme bine formate. Avem și o secțiune de recenzii, apar aici cîteva publicații importante pe planul istoriei ideilor: lucrarea lui Lucian Boia care a reușit să tulbure apele istoriografiei românești contemporane, de exemplu.

Codrin Liviu Cuțitaru: Aș vrea să vorbesc și eu despre caracterul demitizant și demolator. Radu a fost discret dat fiind că el a fost cel care a dus greul acestei apariții.

Evenimentul cultural ca atare a avut deja loc, această revistă a fost lansată în două locuri importante ale vieții culturale românești: la Fundația Culturală Română, cea care editează revista și la Colegiul Noua Europă bucurîndu-se de prezența semnificatică a unor personalități culturale românești. Acolo a fost prezentată laudativ de către Ion Bogdan Lefter.

La Iași, am decis ca prima dezbatere asupra revistei să aibă loc în spațiul universitar din două motive: primul e legat de natura acestui prim număr, el e redactat de oameni care sînt legați profesional sau măcar ca absolvenți de Universitatea ieșeană. Această universitate în comparație cu celelalte universități e oarecum ostracizată în planul publicistic ca atare și acest lucru s-a menționat și în dezbaterile de la București. Al doilea motiv e oarecum subiectiv și îmi aparține într-o anumită măsură, am vrut să se lege de activitatea celor care sînt prinși, cronologic, în așa numita generație '90, cei care au declanșat o polemică ce a mai dezmorțit spiritele ieșene, legați și de Club 8.

În privința studiilor culturale sînt de acord cu Radu că există o confuzie în planul mai multor discipline în ceea ce privește natura, funcționalitatea și chiar finalitatea studiilor culturale. Acest lucru nu e cu totul neașteptat, întrucît chiar în spațiul american există polemici în jurul identității acestei discipline. Prin 1994 i s-a dat o definiție de către cu critic american, un specialist în studii culturale, nu teribil de cunoscut la noi, Miller. El spune că studiile culturale sînt acea metodă critică care poate discuta în același plan, în același studiu sau chiar paragraf și cu aceeași ușurință Hamlet și procesul fraților Menendez. Ceea ce am numi îmbinarea culturii înalte cu cea medie, așa cum a spus și Radu.

Printre altele, la Colegiul Noua Europă una din problemele ridicate a fost necesitatea existenței unei astfel de discipline și aceasta s-ar datora transferului de valori din cultura românească în cea, să spunem, euroamericană. Pentru că principala cerință este a comunicării culturale, transferul mental, axiologic dintr-un tipar în alt tipar. Despre această problemă a valorilor culturale ale lumii literare se vorbește adesea în antropologia culturală și chiar se spune că ultimul război mondial al acestui secol, războiul rece a fost războiul valorilor, a civilizațiilor și el a fost cîștigat în plan cultural: valorile liberale și-au dovedit rezistența istorică și a reușit să submineze din interior valorile comunismului.

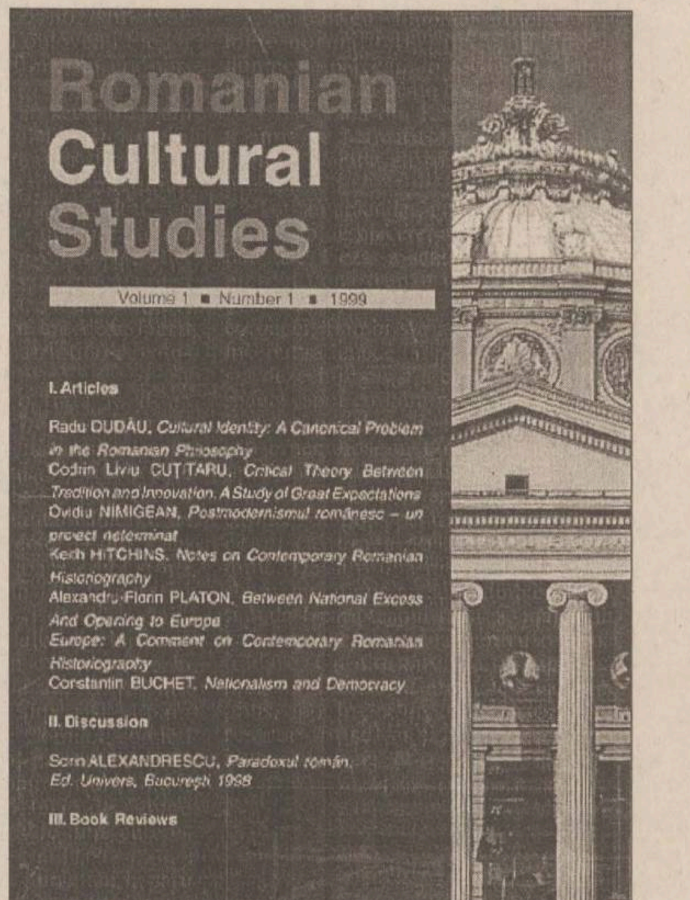

La București, Mihai Răzvan Ungureanu a spus un lucru: că această revistă, pentru care și-a creat un răgaz să o răsfoiască, îi trezește un sentiment pozitiv prin spiritul critic al ei și că acesta va renaște de pe malurile Bahluiului și nu ale Dîmboviței pentru că el se hrănește chiar din spiritul provinciei. De altfel nu e întîmplător că cei de la Club 8 se află acum, aici pentru că și ei au fost printre autorii polemicii despre spiritul critic și ei au manifestat o conștiință nemulțumită.

Dan Lungu: Poate aș spune mai degrabă o conștiință iritată, pentru că ei găsesc mereu ceva de reproșat (nu pe nedrept) și asta e bine într-un spațiu atît de molcom cum e cel al Iașilor.

Radu Andriescu: În privința spiritului critic ieșean, dezbateri de idei n-au mai avut loc de prin 1980. Și intervențiile de atunci după ce că erau puține, erau și comandate, la intervențiile revistelor care organizau vreo anchetă. Cu o întîrziere de 10 ani se poate reinstaura o bună folosire a spiritualui critic.

Veronica Coca: Aș vrea să întreb dacă faptul că această revistă apare în limba engleză nu e un handicap pentru receptarea revistei?

Radu Dudău: Politica Fundației dorește ca o astfel de revistă să fie de export pe de o parte, iar pe de altă parte există avantajul de a putea spune lucruri incomode pe care astfel nu le pot citi pachidermii din Universitate. Din păcate, nu avem exercițiul exprimării directe, fără paravan stilistic. De fapt, fără glumă, miza este cea a deschiderii, a comunicării. Totuși e un jurnal academic, iar engleza e latina zilelor noastre, e limba pe care orice om din spațiul universitar ar trebui să o cunoască. În proiectul nostru ne-am asumat ca un cîștig folosirea limbii engleze prin circulația ei internațională.

Codrin Valentin Chirica: Spiritul critic transpare și din alte lucrări apărute la Iași, cum ar fi ***Xenopoliana***, deși poate nu chiar atît de evident ca în această revistă. În spațiul internațional nu poți exista lăudînd totul mereu.

Codrin Liviu Cuțitaru: Această revistă reprezintă o alternativă culturală din mai multe puncte de vedere. Nu numai prin format și condiție grafică, dar și prin concepție ea se înscrie în standardele academice ale campusurilor americane. ■

Romanian Cultural Studies

Miruna CÎMPEANU
studentă la Facultatea de Litere

Apariția la Iași a primului număr al revistei ***Romanian Cultural Studies*** (Studii culturale române), editată de Fundația Culturală Română și de Centrul de Studii Românești, reprezintă o încercare meritorie de a institui o "formă" unui "fond" care a generat numeroase controverse și prea puține soluții: problema identității noastre culturale, necesitatea sincronizării cu Occidentul în ceea ce privește studiul fenomenului cultural, precum și integrarea într-o lume transfrontalieră.

Sumarul revistei conturează perspectiva multidisciplinară, studiile culturale avînd, prin însăși natura lor, o structură eclectică. Articolele axate pe diverse domenii (filosofie, istorie, critică literară) atrag atenția asupra dificultăților cu care se confruntă aceste discipline umaniste în încercarea de a depăși starea de criză a sistemului cultural din România postcomunistă, caută să identifice cauzele acestei anormale inerții care a survenit în procesul deschiderii spre modernitate, propunînd și alte explicații, pe lîngă izolarea politică și culturală, sub regim represiv. Pe lîngă secțiunea de articole (semnate de Radu Dudău, Codrin Liviu Cuțitaru, Ovidiu Nimigean, Keith Hitchins, Alexandru-Florin Platon și Constantin Buchet), revista cuprinde discuții pe marginea cărții lui Sorin Alexandrescu, ***Paradoxul român*** (semnate de Ștefan Afloroaei, Al. Zub, Al. Călinescu și Alexandru-Florin Platon) și recenzii de carte (Codrin-Valentin Chirica, Simona Modreanu).

Examinînd, în articolul ***"Cultural Identity: a Canonical Problem in the Romanian Philosophy"***, unele aspecte ale filosofiei românești contemporane, Radu Dudău semnalează lipsa de permeabilitate a filosofiei "oficiale" la problemele și ideile aflate în circulație la nivel internațional, rezerva față de tendințele de "specializare" a discursului filosofic, precum și absența dinamismului intelectual, generator de polemici efervescente.

Codrin Liviu Cuțitaru, într-un studiu bine articulat, subintitulat ironico-dickensian ***"A Study of Great Expectations"***, analizează situația actuală a criticii literare românești, "împotmolită" în stadiul "cronicii literare", al recenziilor. Lipsa de continuitate în tradiția critică, transformarea criticii literare, după cel de-al doilea război mondial, într-un instrument al sistemului și apoi într-un instrument al literaturii însăși, marginalizarea criticiii universitare și a teoriei literare sînt cîțiva dintre factorii care generează dificultăți în procesul de diversificare a tehnicilor de investigare a textului literar, precum și o atitudine recalcitrantă față de modernizarea exegezei literare. La aceștia se adaugă o minimalizare a importanței predării noilor metodologii studenților de la facultățile românești de profil. "Însănătoșirea" organismului cultural este însă posibilă, atît în cazul filosofiei, cît și al criticii literare, prin intermediul noii generații, care are acces imediat la evoluția culturilor euro-americane prin surse originale, burse și diverse contacte culturale.

Ovidiu Nimigean se întreabă - în articolul ***Postmodernismul românesc - un proiecte neterminat*** - în ce măsură, în condițiile totalitarismului ceaușist, ideile teoretice postmoderniste au fost dublate de performanțele textului literar, noile atitudini părînd mai degrabă a fi rămas în stadiul de "nobila intenție".

Articolul lui Alexandru-Florin Platon ***(Between National Excess and Opening to Europe)*** se înscrie, avînd drept subiect istoriografia românească, pe aceeași direcție a reintegrării europene.

Romanian Cultural Studies constituie o provocare intelectuală imperios necesară: deschizînd drumul spre spațiile culturale occidentale, ea îndeamnă la o revizuire a atitudinilor asupra abordării conceptului de sincronizare. România nu mai este o "Siberie a spiritului", este însă necesar ca lucrurile să evolueze în continuare. ■

BAHLUI PORTO FRANCO

Constantin Acosmei

Sonet

Cu ochii ațintiți spre crucifix,
Visînd la Scara lui Ioan Climax,
În timp ce preotul rostește: Pax
Vobiscum - gata, s-a sfîrșit, dau chix

Mă-ntîmpină pe mal abrupt de Sthyx
Cel ce învîrte-al Cerurilor ax:
"Religia-i (citează El pe Marx
Dintr-un manual de socialism prolix)

Opium pentru poporul ortodox
Și cel catolic". Am rămas perplex.
Cu ochii cît mănușile de box

În care El se oglindea convex.
Apoi a spus: "Făcînd un paradox,
Eu sînt ca i din numărul complex".

Intenționăm să lansăm tineri

■ *dialog cu Codrin Dinu Vasiliu, Președinte al Asociației Culturale "Outopos", și Livia Iacob*

- Iată că la Iași a apărut o nouă revistă culturală. Ce înseamnă "Outopos", cum a luat ea ființă?

- Prin 1994, cîțiva tineri s-au gîndit să facă ceva împreună în ceea ce privește literatura și astfel s-a înființat un cenaclu care a funcționat în cadrul Universității. Se întîlneau pe la 8 seara, citeau poezie, proză și lucrurile păreau să rămînă doar acolo. Cu timpul, cenaclul s-a lărgit, au apărut noi membri care mai participau și la alte cenacluri, mai ales la ***"Junimea"***. La un moment dat, dl Mirel Cană a venit cu propunerea să unificăm aceste două cenacluri. Inițial, părea interesantă această idee. Altcineva a venit cu ideea să înființăm o societate neguvernamentală pentru a căpăta putere juridică și deci mai multe posibilități de a întreprinde anumite proiecte culturale. Așa a luat ființă în 1996 grupul Outopos. Numele a fost sugerat de Florin Lăzărescu, pornind de la expresia greacă ou-topos, fără loc. În 1997, după îndelungi eforturi, am reușit să dobîndim personalitate juridică. În același an am reluat discuțiile cu dl Mirel Cană despre unificarea cenaclului nostru cu Salonul Literar Dosoftei și ne-am dat seama că ambele ar avea numai de cîștigat. Așa a început colaborarea cu Muzeul Literaturii Române. La început nu am fost prea cunoscuți, dar mai apoi s-au adunat tot mai mulți tineri. Am înființat apoi acea revistă ***"Caietele Literare Outopos"***, care după trei numere a fost regîndită și s-a concretizat într-o nouă revistă, ***"Outopos"***, care apare din ianuarie 1999. Recent a apărut nr. 2, și lucrăm la nr. 3.

- Ce își propune Societatea Culturală Outopos?

C.V.: Societatea, de fapt *Asociația Culturală Outopos*, la început a avut mai multe proiecte literare, editoriale, proiecte pentru educație, proiecte pentru cercetare... Apoi ne-am dat seama că e bine să ne restrîngem eforturile doar la cîteva. Cel mai important proiect de pînă acum e Salonul Literar Dosoftei prin care lansăm foarte mulți tineri; au fost pînă acum cam 40 de tineri, poate nu toți foarte valoroși, dar cu cîțiva ne mîndrim că ar fi descoperirea noastră. Mai este revista "Outopos", un proiect căruia-i acordăm foarte multă atenție și foarte multe resurse; mai sînt, apoi, anumite proiecte care se desfășoară la Piatra-Neamț împreună cu alte asociații neguvernamentale pe educație, de dezvoltare comunitară și pe dezvoltarea societății civile.

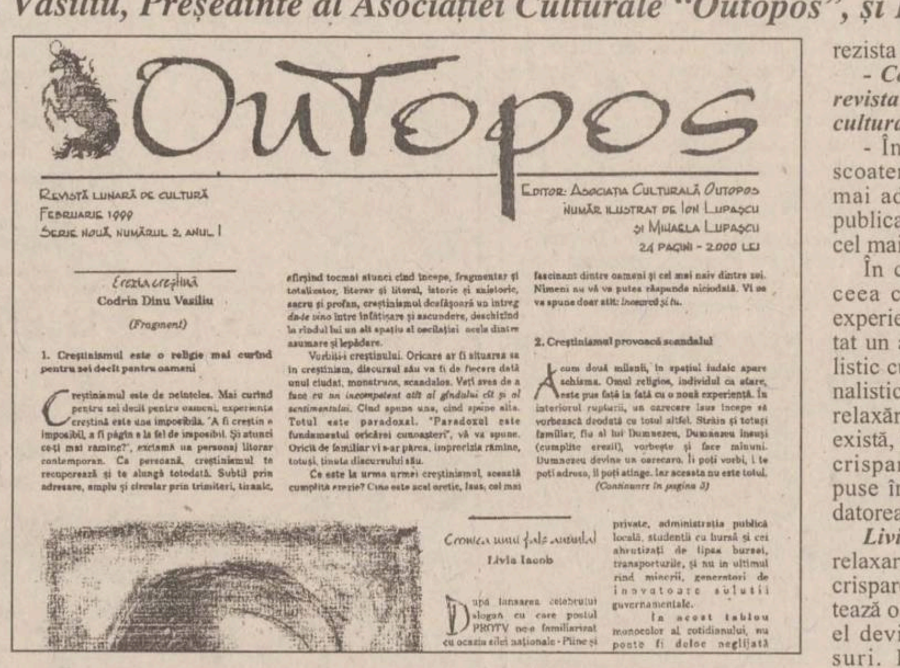
Outopos
Revistă lunară de cultură
Februarie 1999
Serie nouă, numărul 2, anul I
Editor: Asociația Culturală Outopos
Număr ilustrat de Ion Lupașcu și Mihaela Lupașcu
24 pagini - 2000 lei
Creștinism creștină
Codrin Dinu Vasiliu
(Fragment)
1. Creștinismul este o religie mai curînd pentru zei decît pentru oameni
2. Creștinismul provoacă scandalul
(Continuare în pagina 3)
Livia Iacob

- De ce, cînd erați studenți, ați făcut propriul vostru cenaclu, și nu ați mers la cele cîteva consacrate deja: "Junimea", "Ion Creangă", eventual "Quasar" pentru cei cu veleități în literatura SF?

- Noi frecventam aceste cenacluri, eram interesați de tot ce se întîmplă la nivelul culturii în Iași. Însă, la un moment dat, s-a simțit nevoia unui cenaclu mai intim, particular, în care acești tineri să citească și să discute cu totul altfel, mai puțin formal; la celelalte se lăudau cam mult texte slabe și atunci am încercat să facem critică într-o manieră puțin mai incisivă. Astfel am ajuns la cenaclul de la Universitate.

- Care a fost ecoul acestei inițiative pur studențești?

- Normal, cînd apare o astfel de inițiativă, toți o apreciază, mai ales dacă pornește din rîndul tinerilor; dar a mai fost apreciată și din alte puncte de vedere: de exemplu, descoperirea lui Lucian Dan Teodorovici, care poate deveni un scriitor important. La aceste cenacluri se discută tot felul de probleme literare, culturale, chiar și filosofice. Am mai primit aprecieri în legătură cu revista, deși ***"Caietele Literare Outopos"*** avea multe defecte, dar avea și lucruri bune, anume că a arătat că se poate face ceva în privința jurnalismului cultural la Iași. Apoi faptul că am rezistat ca grup pînă acum, deși au existat și conflicte, a fost apreciat și aș putea paria că vom rezista și de acum încolo.

- Ce-și propune în noua variantă revista "Outopos"? Care este miza ei culturală?

- În primul rînd, intenționăm să scoatem la rampă tineri, fiindcă cel mai adesea se plîng că nu au unde publica. Acesta ar fi poate obiectivul cel mai important.

În ceea ce privește concepția ei, ceea ce la început a fost lipsa de experiență jurnalistică a devenit treptat un atu: nu am preluat stilul jurnalistic cu tarele lui, ci e un nou stil jurnalistic cultural. O altă idee este cea a relaxării discursului. Considerăm că există, în momentul de față, o anumită crispare în legătură cu problemele puse în discuție; această crispare se datorează unui stil prea academic.

Livia Iacob: Noi pledăm pentru o relaxare a textelor. Pentru că această crispare de care vorbea Codrin afectează oarecum și publicul, la modul că el devine refractar la aceste discursuri. Revista vrea să cîștige nu neapărat un public elitist, ci vrea să fie citită de cît mai multă lume.

- Printr-un discurs simplu poți spune lucruri serioase. O altă intenție a noastră a fost de a cristaliza anumite gesturi culturale din Iași. În momentul de față, revista are un supliment literar, iar în măsura resurselor financiare și a colaborărilor, intenționăm să edităm cît mai multe suplimente, analize pe marginea fenomenului cultural. Am încercat, deci, să facem un mic turn Babel al gesturilor culturale ieșene, prin care să scoatem la suprafață cultura care în momentul de față se face subteran - mă refer la gesturile tinerilor, studenților, liceenilor...

- Să înțelegem că e o revistă destinată în primul rînd tinerilor...

- Ea pornește de la ideea că în momentul de față sînt foarte mulți tineri care, neconcretizîndu-și talentul, pot să-l rateze; și e păcat, pentru că, în fiecare an, cu plecarea altei generații de studenți din Iași se pierd talente.

Variațiuni pe o temă normală

Lucian Dan TEODOROVICI
prozator

Soției mele i-a pocnit rochia de mireasă chiar în momentul în care preotul ne-a dat voie să ne sărutăm. Cum socrul meu, primarul, se opusese din start ideii de cununie religioasă - dar acceptase numai pentru că tata îi spusese: "așa-i normal, să aibă loc și o cununie religioasă, altfel nu se pot considera căsătoriți" -, nunta s-a încheiat în acel moment, căci miresei nu-i prea mai venea să petreacă, avînd în partea stîngă a rochiei o crăpătură ce permitea celor cinci kilograme de grăsime învelite în piele, care se aflau în acel loc, să se scurgă la lumina zilei.

Căsătoria mea a început sub cele mai bune auspicii. În prima săptămînă, învățat de tata că așa e normal, am pus icoane în toată casa. În sufragerie - pe peretele dinspre nord. În dormitor - deasupra patului. Pe hol - lîngă cuier. În bucătărie - deasupra frigiderului. În săptămîna a doua, sfătuită de tatăl ei, primarul, că nu așa-i normal, soția mea a dat jos icoanele și a pus în loc fotografia mărită a secretarului general al partidului. În sufragerie - pe peretele dinspre nord. În dormitor - deasupra patului. Pe hol - lîngă cuier. În bucătărie - deasupra frigiderului.

În a treia săptămînă soția mea n-a mai putut suporta Tatăl nostru pe care mi se părea normal să îl rostesc înainte da masă. Așa că, după ce mi-a spus unele lucruri generale despre tata, am început, cum i se părea ei normal, să cîntăm amîndoi Tricolorul.

După o lună, începusem să mă obșinuiesc, și multe din chestiile care îmi păreau anormale pînă atunci mi-au devenit normale, între timp. Astfel, pentru că filmele americane, de care făceam rost pe casete-pirat și pe care le vedeam pe aparatul video dăruit de socru la nuntă, erau reacționare și, nu de puține ori, se constituiau într-un atentat moral al valorilor socialismului, am început să urmăresc, tot mai fascinant, filme cubaneze, despre revoluție, filme chinezești, despre vitejia oamenilor muncii în fața devastatoarelor inundații, sau filme nord-coreene, despre sudoarea pe care tovarășii cu ochii oblici o depun în culegerea și valorificarea bobului de orez. Filmele rusești trebuiau selectate cu atenție, căci în cele noi se făcea simțită prezența perestroikăi și, spre rușinea fraților sovietici, apăruseră cîteva producții cinematografice în care erau ironizați sovhozistul Ivan Pavlovici, sau părinții obloventi Fiodor și Alioșa, iar aceste filme nu era normal să fie vizionate.

Spre bucuria mea, în scurt timp am constatat că, în cadrul familiei mele, era normal să se citească literatură. Dar, cum Blaga fusese un nealiniat, Ionesco, un nepatriot, Panait Istrati, un trădător, iar Soljenițîn - un porc, mi s-a spus că firesc ar fi să citesc Beniuc, Sadoveanu, Păunescu și, dacă vreau străini, Maxim Gorki. M-am conformat și, în scurt timp, am descoperit savoarea literaturii patriotico-revoluționare.

Din nefericire, o dată la două săptămîni ne făcea cîte o vizită tatăl meu. Erau momente în care redescopeream un alt normal. Si, cîteva zile după plecarea lui, dintr-o reînviere a vechilor obișnuințe, cîntam înainte de masă Tricolorul pe versurile din Tatăl nostru, îmi făceam pioase cruci și mă așezam în genunchi în fața fotografiei din care zîmbea, într-o ureche, secretarul general al partidului. Iar la serviciu, în momentul în care intram la ședința trisăptămînală a C.O.M., îmi scoteam cu emoția șapca și pupam mîna președintelui de Comitet, șoptind sfios un "săru' mîna, părinte" care îi îndemna pe bravii oameni ai muncii din sală să-și facă o serie de semne ortodoxe ce semănau tare bine cu crucile binecredincișilor.

Au trecut ani peste mine, ani în care am stat pe un zid subțire, ca vorbitorul ou al lui Lewis Caroll căzînd ba într-un normal, ba într-altul, pînă cînd, într-o veselă zi, am fost internat într-un respectabil spital din orașul în care trăiam.

Aici, în spital, viața mea s-a schimbat într-un mod radical. Asta pentru că aici l-am întîlnit pe Cezar, omul cu lauri din frunze veștejite de tei, aici am avut ocazia să-l cunosc pe simpaticul Hitler, care umbla toată ziua cu mătura în mînă după Cezar, așteptînd să-i cadă frunzele și, în sfîrșit, tot aici m-am împrietenit cu singura ființă reincarnată pe care am avut ocazia s-o cunosc. E vorba de Bambi, omul care se jură că într-o viață anterioară s-a născut din mînile marelui Walt.

Am trăit cu voluptate armonia noii mele normalități, pînă cînd, într-o dimineață oarecare, o asistentă a intrat în salon, alături de un bărbat.

- El e Iuda din Keriot, cel care l-a tocmit pe Mîntuitor pe treizeci de arginți, a arătat ea spre bărbosul ce o însoțea.

Toți au aplaudat, unii și-au dat ochii peste cap de plăcere, alții și-au fluturat batistele, Cezar a scuturat din cap și a pierdut două frunze importante care, prin căderea lor, au stricat armonia coroanei, Bambi s-a aplecat brusc și a început să lunece lin pe parchet pînă ce s-a dezechilibrat și a căzut mai întîi în spagat, apoi cu gura pe mîini, mă rog, cu botul pe labe, Hitler a trîntit salutul său binecunoscut, iar eu... Eu m-am retras într-un colț, plîngînd. Poate că nu înțelegeți de ce am plîns. O să vă explic. Am plîns pentru că abia am priceput că lumea nu avea nevoie de mine. De la prima mea coborîre pînă acum, mai nimic nu se schimbase. Pînă și Iuda Iscarioteanul trăia și, mai mult ca sigur, se pregătea pentru o nouă trădare. Cu alte cuvinte, răstignirea mea nu ajutase la nimic. Așa că am plîns, apoi m-am urcat pe pervazul ferestrei din salon și, normal, m-am aruncat spre cer. ■

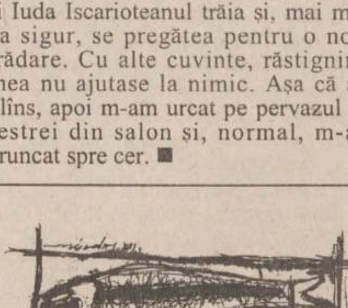
Ion Lupașcu

Pagină realizată de Dan LUNGU

NOUTĂȚILE ZILEI

PDSR și PUR au stabilit o legătură permanentă

Președinții PDSR și PUR, ***Ion Iliescu*** și ***Dan Voiculescu,*** au stabilit ieri o legătură permanentă între cele două partide pentru a contribui la scoaterea țării din criză.

Președintele PDSR, Ion Iliescu, a declarat după întîlnire că PDSR și PUR au găsit o platformă comună de abordare a problemelor economice și sociale, în privința realizării unui forum național cu participarea partidelor politice, reprezentanților patronatului, sindicatelor în vederea stopării declinului economic și de ***"a gîndi măsuri imediate pentru relansarea economiei"***.

În ceea ce privește realizarea unei alianțe preelectorale între cele două partide, Iliescu a spus că PDSR și PUR vor analiza în comun această posibilitate și vor găsi ***"soluțiile optime pentru viitoarele alegeri"***.

Roman SA Brașov va primi creditul de 100 miliarde

Guvernul a aprobat, ieri, printr-o ordonanță de urgență acordarea creditului de 100 miliarde lei pentru societatea Roman SA din Brașov, pentru susținerea programului de restructurare.

"Banii nu vor fi folosiți în nici un caz pentru salarii", a declarat președintele FPS, ***Radu Sîrbu.*** El a afirmat că, pentru moment, nu a fost nominalizată banca prin care va fi derulat creditul.

Executivul a amînat, săptămîna trecută, luarea unei decizii în privința acordării unui credit garantat de FPS de 100 miliarde lei uzinei de autocamioane Roman din Brașov, destinat achiziției de materii prime și subansamble. FPS derulează la Roman un program de divizare și de vindere de active, urmînd ca nucleul care va rezulta și care se va ocupa numai de producerea de camioane să fie privatizat.

De astăzi vom avea graniță cu NATO

În perioada "războiului rece", pentru Cehia, Polonia și Ungaria, ca state membre ale Tratatului de la Varșovia, exista un singur mare inamic comun: NATO. Iată că roata istoriei s-a întors, iar acum, după căderea "cortinei de fier", cele trei țări sînt primele din fostul lagăr comunist care sînt primite, astăzi, cu brațele deschise de fostul dușman, aducînd la 19 numărul membrilor alianței. Din nefericire, România nu are, deocamdată, nici o perspectivă sigură de aderare.

Relațiile aparent cordiale dintre Emil Constantinescu și Javier Solana nu au adus nici un cîștig României

Astăzi, în statul american Missouri, fără prea multă publicitate, Polonia, Cehia și Ungaria vor intra oficial în NATO. Aderarea celor trei țări, hotărîtă după summitul de la Madrid, face parte dintr-un proces mai larg de extindere a Alianței Nord-Atlantice, proces care se desfășoară cu toată opoziția Rusiei și care, spun oficialii NATO, nu s-a încheiat încă. Dar noua poziție a proaspetelor membre nu va aduce doar avantaje, cum ar fi protecția pe care "umbrela" NATO o asigură statelor membre, ci necesită și îndeplinirea unor condiții care presupun mari costuri economice și sociale. De altfel, aceste costuri au dus la o constantă scădere a entuziasmului populației, care a pierdut chiar și din încrederea aproape totală pe care inițial o avea față de aderarea țărilor lor la alianță. Deși primirea oficială a celor trei state trebuia să aibă loc la summitul de la Washington, în aprilie, data inițială a fost devansată pentru ca la Washington să poată fi discutate alte probleme, privind strategia pe care NATO o va adopta în menținerea păcii și gestionarea crizelor din afara granițelor alianței. România a rămas de această dată pe dinafară și se pare că nimic nu se va schimba în ceea ce o privește nici după Washington. Ministrul Apărării, Victor Babiuc, a declarat în legătură cu aceasta că ***"România va fi foarte dezamăgită dacă la summit-ul de la Washington nu va fi invitată să adere la NATO"***, adăugînd că România are mesaje de susținere din partea majorității țărilor membre ale Alianței, dar că mai există două mari necunoscute: Statele Unite și Germania, a căror poziție pare să nu ne fie favorabilă. Ministrul român a mai declarat că așteaptă de la cele trei noi membre NATO să lanseze schimburi de experiență cu România, pentru a împărtăși Bucureștiului modul în care ele s-au pregătit să fie admise. Babiuc a mai menționat și faptul că eforturile României de integrare în NATO au dus la o înrăutățire a relațiilor cu Rusia, argumentînd aceasta prin faptul că omologul său rus nu a dat curs celor două invitații de a veni la București și, de asemenea, prin refuzul Rusiei de a furniza piese de schimb pentru Mig-urile armatei române.
(I. AFRĂSINEI)

Rusia: "Un eveniment trist"

Ministrul rus de Externe, ***Igor Ivanov***, a calificat drept un "trist eveniment" extinderea NATO către Polonia, Ungaria și Republica Cehă, care va avea loc oficial astăzi. ***"Poziția noastră este aceeași. Credem că este un pas într-o proastă direcție"***, a declarat șeful diplomației ruse. ***"Considerăm că guvernele europene trebuie să creeze un sistem comun de securitate, un sistem care să corespundă intereselor tuturor guvernelor și nu numai unui grup"***, a declarat el. Rusia a combătut de la început procesul de extindere a Alianței Atlantice către foste state din Pactul de la Varșovia, dar în final a fost obligată să se resemneze. În schimb, Moscova a avertizat în mai multe rînduri că extinderea către orice fostă republică sovietică, în special către statele baltice, ar determina trasarea unei "linii roșii" de netrecut.

"Buldozerul Balcanilor" s-a împotmolit la Belgrad

■ *Richard Holbrooke n-a reușit să-l înduplece pe Miloșevici în ce privește Kosovo*

Convorbirile purtate de emisarul special american, Richard Holbrook, cu președintele Slobodan Miloșevici s-au încheiat fără rezultat. Serbia rămîne fermă pe poziții, respingînd orice prezență a unor trupe străine pe teritoriul său, indiferent care ar fi scopul acestei prezențe. Emisarul american Richard Holbrooke a recunoscut că după aproape opt ore de discuții ardente pe care le-a avut miercuri seară, la Belgrad, cu președintele iugoslav, Slobodan Miloșevici, nu a reușit să schimbe poziția acestuia din urmă în ce privește provincia sîrbă Kosovo.

Miloșevici a spus "nu" prezenței trupelor NATO pe teritoriul iugoslav

"Nu există nici o schimbare în poziția iugoslavă și este inutil să spun că nu există nici un fel de schimbare nici în poziția noastră", a declarat Holbrooke.

Emisarul american a încercat, fără succes, să-l convingă pe Miloșevici să accepte planul internațional de pace, cu numai cinci zile înainte de reluarea la Paris a negocierilor sîrbo-albaneze privind viitorul provinciei Kosovo, unde etnicii albanezi, majoritari, vor independența. Potrivit unui comunicat al Președinției iugoslave, Miloșevici a respins din nou ideea desfășurării unei forțe internaționale în Kosovo, precizînd că în Iugoslavia ***"n-au ce căuta"*** trupe străine. Discuțiile cu Miloșevici au fost ***"foarte angajante, foarte intense"*** și au permis ***"o trecere în revistă a conferinței de la Rambouillet"***, a declarat emisarul american. ***"Am convenit să menținem legătura în ce privește situația din Kosovo"***, a adăugat el, exprimînd ***"puternica îngrijorare"*** a Washingtonului referitor al continuarea luptelor în provincie.

"Miloșevici înțelege că ordinul de activare militară a NATO este încă valabil. Secretarul general al Alianței, Javier Solana, are puterea de a încredința, la momentul potrivit, această acțiune comandantului suprem al forțelor aliate în Europa, generalul american Wesley Clark", a mai amintit Holbrooke. Referitor la negocierile dintre Belgrad și reprezentanții etnicilor albanezi din Kosovo, care se reiau luni la Paris, el a precizat că nu a fost înștiințat de nici o schimbare.

Mira Markovici, soția președintelui iugoslav, Slobodan Miloșevici, a făcut apel, miercuri, la ***"toate formele de rezistență"*** în fața Statelor Unite, considerate ***"tiranul secolului al XX-lea"***. ***"Sîrbii nu vor accepta să devină un fel de noi evrei, fără o mare bătălie"***, a declarat Mira Markovici, în cadrul unui miting de susținere față de refuzul președintelui iugoslav de a autoriza venirea forțelor NATO în Kosovo.

"Cînd spun luptă, mă gîndesc la toate formele de rezistență, imediate, de lungă durată, hotărîte și neîncetate", a adăugat Prima Doamnă a Iugoslaviei. Mitingul, organizat de aripa universitară a partidului doamnei Markovici, Stînga Iugoslavă (JUL), a fost retransmis de un post de televiziune local. El s-a înscris în cadrul unei campanii anti-americane duse de mai multe zile de puterea sîrbă.

PUNR începe ofensiva asupra Moldovei

■ *fostul partid al lui Funar organizează, mîine, la Iași, Consiliul Național* ■ *PUNR intenționează să lanseze un mesaj către moldoveni* ■ *Simirad, președintele Partidului Moldovenilor, are de ce se teme* ■

Pentru prima dată, PUNR își desfășoară lucrările Consiliului Național la Iași. Partidul condus cîndva de Gheorghe Funar, acum păstorit de Valeriu Tabără, nu este primul care atentează în mod discret la voturile ieșenilor sau ale moldovenilor. Pînă acum, s-au perindat la Iași, sub camuflajul consiliilor sau conferințelor naționale, PDSR, în aprilie 1997, PD, în august același an, și ApR, în iunie 1998. Dacă precedentele trei partide s-au abținut sa facă apeluri sau promisiuni către moldoveni, mulțumindu-se să își desfășoare lucrările Consiliilor la Iași, PUNR are de gînd să spargă gheața, lansînd un apel către populația Moldovei. Președintele PUNR, Valeriu Tabără, a declarat marți că, în cadrul Consiliului Național al partidului, care va avea loc mîine, la Iași, va lansa un apel către populația Modovei. Tabără a afirmat că mesajul nu va avea o conotație naționalistă, ci va pune accentul pe situația economică din această zonă a țării. Deputatul PUNR de Cluj, Ioan Gavra, a declarat că mesajul adresat moldovenilor trebuie să fie mai dur decît cel adresat transilvănenilor, deoarece ***"PUNR a făcut o greșeală mare lăsînd Moldova mult prea mult pe mîinile PDSR și a actualilor guvernanți"***, această zonă ajungînd, în opinia sa, la ***"sărăcie și mizerie"***. Pe ordinea de zi a Consiliului Național al PUNR se află adoptarea unei poziții oficiale a partidului față de situația economică și socială a României, precum și efectuarea unui bilanț al celor nouă ani de cînd PUNR activează pe scena politică. Liderii PUNR și conducerile a șase filiale ale partidului din Transilvania au lansat, în data de 21 februarie, la o reuniune care a avut loc la Satu-Mare, un document intitulat ***"Mesajul PUNR adresat Transilvaniei"***, prin care această formațiune politică și-a reluat discursul național, considerîndu-se singura apărătoare a românilor transilvăneni. ***"A sosit momentul ca românii din Transilvania să conștientizeze faptul că ne aflăm într-un pericol evident de dezmembrare a statului național unitar român"***, se arăta în mesajul PUNR, care susținea că este ***"un partid autentic național"***.
(Sergiu UNGUREANU)

S-a dezmorțit Trilaterala turco-româno-bulgară

Președintele Emil Constantinescu și omologii săi turc și bulgar, Suleyman Demirel și Petăr Stoianov, s-au întîlnit ieri la Sinaia, pentru a participa la reuniunea trilaterală la nivel înalt România-Bulgaria-Turcia, ce a analizat stadiul actual al relațiilor și posibilitățile de dezvoltare a cooperării între cele trei state. Trilaterala este astfel dezmorțită după ce se părea că între cele trei state apar probleme care vor împiedica colaborarea.

Președintele turc Suleyman Demirel

Turcia și Bulgaria au un mic diferend avînd ca punct de pornire drepturile "nerespectate" ale minorității turce din Bulgaria. Între România și Bulgaria stă încă problema podului de peste Dunăre, problemă care făcuse ca la un moment dat între București și Sofia să se schimbe replici tăioase. În fine, Bulgaria și România au o problemă pe care Turcia nu o are: integrarea în NATO. Primele două țări încearcă să transforme această diferență într-un avantaj. Specialiștii din ministerele de Externe ale celor trei țări au pregătit trilaterala insistînd pe problematica integrării euro-atlantice. La reuniunea de la Sinaia va fi semnată o Declarație comună a celor trei președinți privind apropiatul summit NATO de la Washington și problema stabilității regionale - cu referire la criza din Kosovo.

Ministrul grec de Externe, Georgios Papandreou, a anunțat, ieri, proiectul unei conferințe interbalcanice pe problema Kosovo, ce ar urma să aibă loc la București, cu o zi sau două înaintea negocierilor de pace din Franța, prevăzute pentru 15 martie. Papandreou a spus, după convorbirile avute, la București, cu ministrul român de Externe, Andrei Pleșu, că a convenit această inițiativă la Skopje, Tirana și Sofia, urmînd să discute la Belgrad participarea Iugoslaviei la conferință. ***"Voi vedea dacă sînt dispuși și vom stabili și data exactă a conferinței, dacă există o astfel de perspectivă"***, a afirmat, într-o conferință de presă, ministrul elen de Externe. ***"În cadrul unei astfel de inițiative, am vrea să accentuăm că popoarele balcanice nu vor accepta schimbarea de frontiere, dar va trebui ca toți să respecte drepturile minorităților și drepturile omului și să se ajungă la semnarea acordului privind autonomia lărgită pentru provincia Kosovo"***, a afirmat șeful diplomației de la Atena.

Georgios Papandreou a arătat că "vocea" statelor din Balcani va deveni mai puternică în rîndul comunității internaționale în cazul în care colaborarea dintre ele va fi mai intensă. El a anunțat că va exprima, la Belgrad, îngrijorarea "comună" și voința statelor din regiune de depistare a unei soluții pașnice în problema Kosovo. Papandreou a salutat inițiativa autorităților de la Skopje, care au propus, pentru săptămîna viitoare, o întîlnire a miniștrilor de externe din România, Grecia, Bulgaria, Macedonia și Albania, în vederea semnării unei Declarații comune în legătură cu rezolvarea crizei din provincia sîrbă Kosovo. ***"Nu vrem să ajungem la prăpastia unui nou război"***, a declarat șeful diplomației elene. ***"Comunitatea internațională a lăsat să se dizolve Iugoslavia și acest lucru a fost o greșeală"***, a spus demnitarul elen, adăugînd că ***"mijloacele de care comunitatea internațională dispunea de pe vremea războiului rece nu sînt cele cu care să poată face față noilor probleme"***. Șeful diplomației de la Atena a mai spus că ***"o criză în Iugoslavia nu poate decît să creeze o psihologie negativă pentru toate statele din regiune"***, afirmîndu-și temerea că acestă situație va frîna "mersul european" al tuturor țărilor din regiune. **(A. CIOFLÂNCĂ)**

A fost finalizat dosarul lui G.C. Păunescu

Procurorii din cadrul Parchetului Curții Supreme de Justiție au finalizat dosarul în care George Constantin Păunescu **(foto)** este acuzat că a declarat, în mod fals, la BNR, că sursa fondurilor utilizate pentru obținerea participației la capitalul social al Bankcoop, respectiv zece milioane de dolari, provin din venituri proprii, în condițiile în care banii proveneau, de fapt, de la o altă bancă, a afirmat procurorul Augustin Lazăr, șeful Secției anticorupție, urmărire penală și criminalistică. Procurorii nu pot trimite dosarul instanței, pentru judecare, pînă cînd lui G.C.Păunescu nu i se aduc la cunoștință învinuirile. Infracțiunea de fals în declarații de care este acuzat Păunescu intră sub incidența Decretului de grațiere din 1997, dar procurorii intenționează să solicite instanței de judecată ca omului de afaceri să i se interzică dreptul de a mai fi comerciant. În 9 februarie a.c., procurorii au emis un mandat de aducere pe numele lui Păunescu, pentru data de 15 februarie a.c., dar acesta se afla internat în Spitalul Sf. Ioan din București. În 16 februarie a.c., Păunescu a fost externat și la scurt timp a plecat în Elveția pentru a urma un tratament, iar avocații acestuia i-au anunțat pe procurori că Păunescu a plecat din țară și că nu se poate prezenta la Parchet.

FOREST TRADING '93
ACCESORII MOBILIER
La îndemâna ta!
PAL
PFL
CANTURI
PARCHET
LAMBRIU
PERVAZURI
MELAMINATE
BLATURI DE BUCĂTĂRIE
OSB - plăci cu structură orientată
BACĂU- reprezentanță: Forest Rom Est, str Tolstoi 19, tel 092.684.359
BUCUREȘTI, str Județului 30 - 32, tel/fax: 210.26.43, 210.39.16, 210.24.80
CONSTANȚA, bd Mamaia 190, tel 041/543.616
TIMIȘOARA- reprezentanță: Forest Tim, str Sagului 100, în incinta fabricii DERMATINA, tel 056/155.637, int 28, fax 056/293.325, mobil 094.691.262

FERONERIA VEROFER societate mixtă italo-română
057 - 250225
057 - 270999
PRODUC TOATE FERONERIILE PENTRU CASA DUMNEAVOASTRĂ
PRODUSELE NOASTRE RESPECTĂ STANDARDELE EUROPENE
Calitate italiană la prețuri românești !
ARAD - 2900 Str. 6 Vânători Nr. 53

TOMBOLA PRIMĂVERII
perioada 7-9 martie
magazinul BUCURIA
Cîștigătorii premiilor oferite de GASTROCOM S.A. au fost următorii:
MARELE PREMIU — Camelia HRIȚCU (o sticlă (6 l) șampanie "Cricova")
PREMIUL II — Laura NEMȚANU (un tort de ciocolată 1,5 kg)
PREMIUL III — 1. Tamara LĂCĂTUȘU 2. Răzvan NETEDU 3. Cătălin UȘURELU 4. Eugen ALBĂSTREL (cutii cu bomboane ciocolată "Meteorit)
A mai fost premiată Anca BIVOL (o cutie cu bomboane ciocolată) pentru că a achiziționat produse de cea mai mare valoare.
Bucuria ta, bucuria mea, bucuria noastră!

S.C. RADU CHARLOTTE SNC
oferă din import:
- instalații camere frigorifice
- agregate și compresoare frigorifice
- vitrine, rafturi, dulapuri frigorifice
Caută colaboratori în domeniu pentru desfacere en gros
Str. Traian 28A Alba Iulia
Tel.: 058/810179 094/620060

S.C. GRĂDINARIU IMP. EXP. SRL.
IFA
MIHAI BRAVU
Str. Peneș Curcanul
Calea Vitan
Importator direct -Germania și Ungaria -
Vindem en gross și en detail piese pentru: IFA, ROBUR, LIAZ, BARKAS, WARTBURG, TRABANT, SKODA
Tel.: 01-323.40.27, Fax: 01-222.21.64
Mobil: 094-561.803, 018-592.666

NOUTĂȚILE ZILEI

Veteranii, invalizii și văduvele de război vor călători gratuit cu trenul

Veteranii, invalizii și văduvele de război vor avea dreptul la cîteva călătorii gratuite pe calea ferată, conform unei Ordonanțe de urgență aprobate de Guvern în ședința de ieri. Veteranii de război decorați cu ordine și medalii beneficiază de 24 de călătorii interne gratuite la clasa întîi, la orice tip de tren, în cursul unui an. În aceeași perioadă, veteranii nedecorați și văduvele de război au dreptul la 12 călătorii gratuite pe calea ferată, pentru orice tip de tren rapid, accelerat ori personal. Potrivit ordonanței, generalii și ofițerii călătoresc la clasa întîi, iar ceilalți veterani de război nedecorați și văduvele de război la clasa a doua.

Conducerea Curții de Conturi, respinsă de Parlament

Parlamentul a adoptat, ieri, o hotărîre prin care mandatul actualilor membri ai Curții de Conturi se prelungește pînă la 31 martie, în urma respingerii de către plen a listei de candidați propusă de Comisiile de buget-finanțe. Președintele PNȚCD, ***Ion Diaconescu***, a precizat că procedura de nominalizare a candidaților pentru Curtea de Conturi va fi reluată, noile candidaturi urmînd să fie depuse pînă la sfîrșitul săptămînii viitoare. Comisiile de buget-finanțe îi vor audia pe candidați, iar aceștia vor fi aprobați de plenul Parlamentului, pînă la data de 31 martie. Liderul PNȚCD a mai spus că procedura de vot va fi aceeași, și anume votul în bloc pe liste. Diaconescu și-a exprimat speranța că, pînă la această dată, partidele îi vor elimina pe candidații care au atras voturi negative. Respingerea a fost determinată de prezența pe lista candidaților a trei propuneri ale PDSR și PUNR, care erau compromiși din perioada comunistă.

Renault a găsit șufa potrivită pentru remorcarea Daciei

Reprezentanții statului român și cei ai companiei Renault au semnat aseară, la Palatul Victoria, convenția privind facilitățile acordate firmei franceze de Guvernul român pentru privatizarea societății Automobile Dacia SA. Cele două părți vor începe, în următoarele zile, negocierea ofertei financiare a părții franceze.

Convenția a fost semnată, din partea română, de ministrul Finanțelor, ***Decebal Traian Remeș***, ministrul Lucrărilor Publice și Amenajării Teritoriului, ***Nicolae Noica***, președintele FPS, ***Radu Sîrbu***, iar din partea franceză, de prim-vicepreședintele Renault, ***Manuel Gomez***. Au mai participat premierul ***Radu Vasile***, ambasadorul Franței la București, ***Pierre Mattei***, și ministrul Muncii și Protecției Sociale, ***Alexandru Athanasiu***. După semnarea convenției, o comisie de negociere formată din reprezentanți ai Guvernului, Ministerului Finanțelor, FPS și ai Agenției Române pentru Dezvoltare va începe discuțiile privind oferta financiară a firmei Renault. Președintele FPS, Radu Sîrbu, a precizat că FPS va grăbi lucrurile pentru negocierea prețului și a investițiilor. Surse guvernamentale au declarat ieri că negocierile vor dura două săptămîni. Prim-ministrul Radu Vasile a exprimat satisfacția Guvernului de a duce la bun sfîrșit aceste negocieri ***"în condiții normale"***. El a afirmat că Executivul intenționează să elaboreze un proiect de lege care să se constituie într-un cadru legislativ pentru toți investitorii care investesc mai mult de 50 de milioane de dolari.

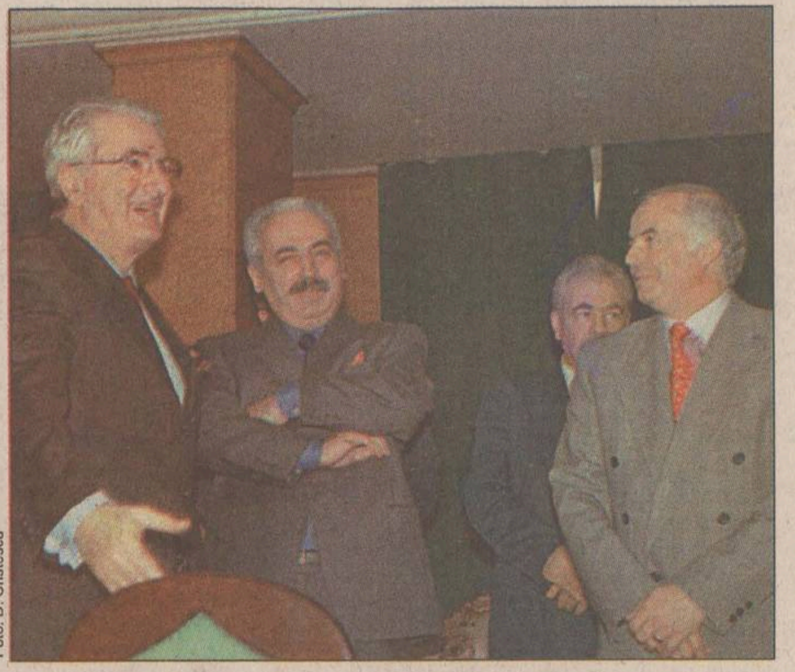

Foto: D. Cristescu

Radu Vasile pare foarte mulțumit de convenția semnată ieri cu reprezentanții firmei Renault

Numărul disponibilizaților rămîne secret

Premierul a precizat că nu s-a pus în nici un caz problema disponibilizării unui număr de 18.000 de salariați, așa cum s-a vehiculat în presă. Ministrul Muncii, Alexandru Athanasiu, a declarat că cei care vor fi disponibilizți de la Dacia vor primi plăți compensatorii, la care se adaugă un fond alocat de Renault pentru reconversie profesională. Directorul general al Automobile Dacia, ***Constantin Stroe***, consideră că strategia propusă de Renault ***"ține perfect cont de realitățile de la Dacia"***. El a spus că restructurarea societății trebuie să țină cont de gradul de integrare a subansamblelor în fabrică, precizînd că în prezent la Pitești se produc doar 53% din componentele automobilului Dacia. Referindu-se la eventualele disponibilizări, Stroe a afirmat că în prima etapă ***"vor pleca mai puțini oameni decît au plecat în tot anul 1998"***, adăugînd că în 1998, personalul Dacia s-a redus cu 825 de oameni. În prezent, societatea are 27.296 angajați. Potrivit lui Stroe, Dacia își va păstra marca, dar calitatea automobilului va crește. Modelul care urmează a fi lansat după preluarea de către Renault ar putea apărea pe piață în 2003-2004. **(M. PASCU)**

Facilitățile acordate de Guvernul român

- amînarea plății TVA pe o perioadă de 3 ani
- scutirea de plata taxelor vamale pentru importul de piese și subansamble
- amînarea plății taxei pentru fondul drumurilor publice cu 45 de zile după ieșirea pe poartă
- scutirea de impozitul pe profit pe o perioadă de minimum cinci ani, dar nu mai mult de opt ani de la data începerii investiției

Angajamentele conducerii Renault

- nu va face importuri de mașini fără taxe
- va elabora un plan de dezvoltare pentru Dacia, urmînd ca autoturismele fabricate aici să devină o marcă internațională
- investiții în valoare de 80 milioane dolari pentru acest an
- investiții de 250-300 milioane dolari în următorii 5 ani

Căpitan Carmen Bădic

Locotenent Lorena Vasile

Ministrul de Interne nu se poate decide

Pînă la sfîrșitul acestei săptămîni, ministrul de Interne, ***Constantin Dudu Ionescu***, va trebui să aleagă una din cele două candidate de mai sus pentru funcția de purtător de cuvînt al instituției. Candidatele sînt ***Carmen Bădic***, care are gradul de căpitan și este ofițer de analiză, desemnată ofițer de legătură cu presa a BCCOC, și ***Lorena Vasile***, locotenent, necăsătorită, absolventă a Facultății de Jurnalism. Deși ministrul ar fi trebuit să se decida pînă acum, el nu a făcut-o încă. De altfel, nu-i greu de înțeles incertitudinea sa.

1999 - anul fiscalității

■ *instituțiile publice vor începe, din această lună, să lucreze pe baza Legii bugetului pe 1999* ■ *fiscalitatea este mult mai aspră, în raport cu anii trecuți* ■

Cheltuielile bugetare pe 1999		
Sectorul	**Mld. lei**	**% din PIB**
Apărare	7.854,2	1,6%
Interne	6.435,6	1,33%
Învățămînt	10.654,3	2,2%
Sănătate	3.692,3	0,8%
Cultură, religie	1.480,5	0,31%
Asist. soc., alocații, pensii	7.147,6	0,04%
Dezvoltare publică și locuințe	1.807,3	0,37%
Mediu și ape	449,5	0,1%
Industrie	2.078,4	0,42%
Agricultură și silvicultură	4.892	1%
Transporturi și comunicații	6.816,3	1,4%
Cercetare științifică	914,8	0,19%
Alte acțiuni economice	460,4	0,09%
Senat	151,1	0,03%
Camera Deputaților	337,7	0,07%
Președinție	36,4	0,007%
Secr. Gen. al Guvernului	216,2	0,04%
Ministere și prefecturi	1.495.8	0,3%
Curtea Constituțională	8,8	0,002%
Curtea de Conturi	118,8	0,02%
Autoritatea judecătorească	1.269,1	0,26%
Consiliul Legislativ	9,7	0,002%
Avocatul Poporului	6,7	0,002%
Comisia Valorilor Mobiliare	3,7	0,001%
Consiliul Concurenței	7,3	0,002%

Cifrele din ultima coloană reprezintă procente din PIB, care este de circa cinci ori mai mare decît cheltuielile bugetare

Instituțiile publice ordonatoare de credite vor aproba și vor transmite instituțiilor din subordine bugetele, pe structura de cheltuieli aprobată prin Legea bugetului de stat, în termen de 15 zile de la data publicării acestei legi în Monitorul Oficial - 8 martie 1999. Tot în termen de 15 zile de la data publicării Legii bugetului de stat, Guvernul va aproba bugetele de venituri și cheltuieli pe anul 1999 ale regiilor autonome, societăților sau companiilor naționale și institutelor naționale de cercetare-dezvoltare, la propunerea ministerelor și a altor organe centrale coordonatoare.

Legea bugetului prevede venituri de 86.884,4 miliarde de lei și cheltuieli de 93.384,4 miliarde de lei, deficitul bugetar fiind de 6.500 de miliarde de lei - 2% din PIB. Inflația prognozată a fost 25%, dar Ministerul Finanțelor a anunțat recent o rată a inflației anuale de 32%.

Conform Legii bugetului, veniturile fiscale prevăzute pentru 1999 însumează 78.287,5 miliarde lei. Veniturile bugetelor locale sînt în sumă de 15.913,4 miliarde lei, din care: venituri din impozite și taxe plătite de agenții economici - 4.265 miliarde lei; venituri din impozite și taxe plătite de persoane fizice - 3.616 miliarde lei; venituri nefiscale și venituri din capital pentru bugetele locale - 756 miliarde lei. Guvernul va prezenta Parlamentului pînă la 30 septembrie o informare privind realizarea bugetului pe primele șase luni ale anului, iar pînă la 30 noiembrie poate prezenta propuneri de rectificare a bugetului pe 1999.

Procentele din grafice sînt calculate la un Produs Intern Brut de 474.822 miliarde de lei. **(Dan POPA)**

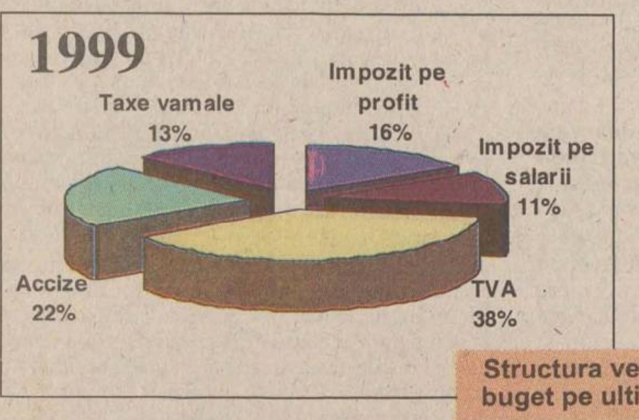

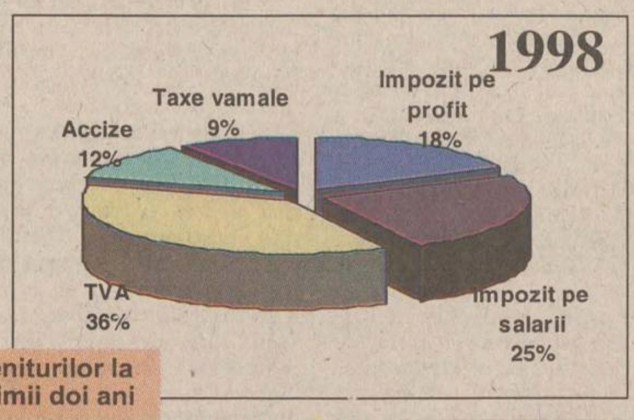

Structura veniturilor la buget pe ultimii doi ani

Democrații se opun asumării răspunderii de către Guvern

Vicepreședintele PD ***Bogdan Niculescu-Duvăz*** a declarat ieri că ar fi o greșeală ca Guvernul să-și asume răspunderea pentru o nouă lege a privatizării, avînd în vedere că aceeași coaliție, avînd un alt prim-ministru la conducerea Guvernului, și-a mai asumat o dată răspunderea pentru o altă lege a privatizării. Duvăz a arătat că, pînă acum, Legea privatizării s-a modificat deja de șase ori și, oricît ar fi de urgent, o nouă modificare trebuie să urmeze toate procedurile parlamentare. El s-a opus și elaborării unei ordonanțe de urgență, apreciind că, pentru adoptarea rapidă a modificărilor la legea privatizării, Parlamentul poate lucra inclusiv sîmbăta și duminica. Vicepreședintele PD a susținut că aceste modificări la Legea privatizării ar trebui să fie convenite și cu opoziția, pentru a conferi mai multă stabilitate unor asemenea reglementări. PNL a hotărît însă, miercuri seara, că Guvernul trebuie să-și asume răspunderea pentru un pachet de patru legi, printre care Legea privatizării și proiectul privind investițiile de valoare mare.

Băsescu va negocia acordul post FESAL

■ *el a primit această misiune de la Radu Vasile*

Premierul ***Radu Vasile*** l-a desemnat pe ministrul Transporturilor, ***Traian Băsescu*** **(foto)**, să negocieze cu Banca Mondială acordul post FESAL, a declarat ieri ***Adriana Săftoiu***, purtătorul de cuvînt al Guvernului. Motivul pentru care a fost desemnat ministrul Transporturilor îl reprezintă "succesul" pe care l-a avut Băsescu în cadrul vizitei efectuate, săptămîna trecută, la sediul Băncii Mondiale, a afirmat Săftoiu, precizînd că există premise că acest acord să fie încheiat pînă la 1 aprilie 1999. Băsescu va conduce comisia care va negocia cu reprezentanții Băncii Mondiale, din această comisie făcînd parte reprezentanți ai ministerelor interesate de încheierea acordului post FESAL și FPS. Spre deosebire de FESAL, acordul post-FESAL este un program pe termen scurt și cu teme clare în ceea ce privește restructurarea și privatizarea întreprinderilor și a sistemului bancar.

Spre sfîrșitul lunii martie este așteptată sosirea la București și a directorului Băncii Mondiale pentru România, ***Andrew Vorkink***. România speră ca la finalul negocierilor cu reprezentanții Băncii să se încheie acordul de împrumut post-FESAL, care ar deschide calea semnării scrisorii de intenție pentru un nou acord stand-by cu FMI.

Primarul Capitalei a slăbit 50 de kg din cauza scandalurilor sexuale

■ *Viorel Lis își acuză colegii de partid că i-au distrus viața personală*

Foto: M.Vasilică

Viorel Lis pare că a slăbit suficient ca să poată juca chiar și fotbal

Viorel Lis, primarul general al Bucureștiului, și-a acuzat ieri colegii de partid că i-au distrus viața personală de teamă că ar putea să le ia locul. ***"Am informații că membri ai PNȚCD au spus lucruri neadevărate despre viața mea particulară, încă din timpul campaniei electorale. Acum, viața mea particulară este distrusă. Nu am dorit eu această viață, alții mi-au făcut-o"***, a declarat Lis presei. ***"Din această cauză am slăbit peste 50 de kilograme și mi-a fost afectată sănătatea"***, a mai spus Lis. ***"Cu toate că presa susține că particip la tot felul de petreceri mondene, pot să declar că de două sau trei luni nu au mai mers la nici una. Referitor la viața mea particulară, consider că nu pot trăi ca un pustnic și că trebuie să am, totuși, ceva"***, a mai spus Lis.

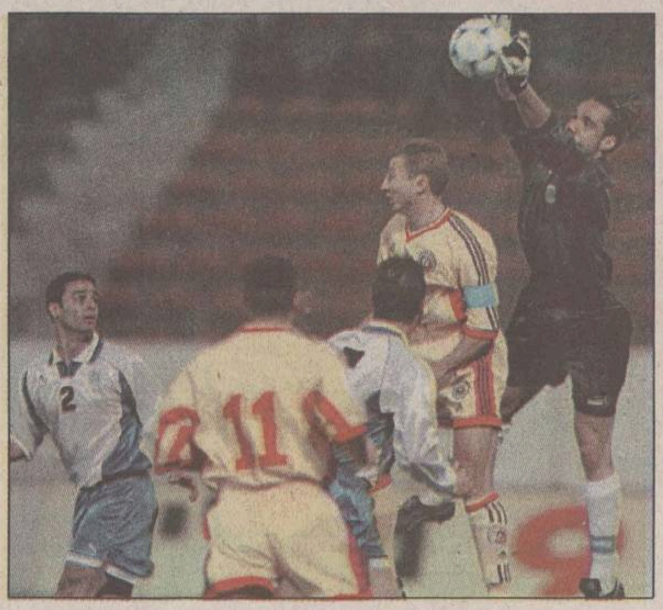

Pițurcă - uluitor: "Echipa mea a jucat bine"!

■ *experimentul cu trei atacanți nu a dat rezultate, din cauza precarității liniei de mijloc*

După cum se știe, naționala de fotbal a Israelului a învins, miercuri, reprezentativa României, cu 2-0 (1-0), într-o partidă amicală disputată pe stadionul "Steaua". Au marcat Ronen Harazi în minutul 17 și Badir în minutul 65. Arbitrul bulgar Kamen Alexiev, care a fost ajutat de asistenții români Vasile Avram și Nicolae Sterea, a condus următoarele echipe:

România: Stelea - Contra, Ciobotariu, Lupescu, Selymes (Roșu '73) - D. Petrescu, D. Munteanu, Gîlcă - Craioveanu (C. Munteanu '63), Ad.Ilie, Moldovan (Ganea '70).

Israel: Davidovici - A. Harazi (Talkar '83), Ghrayib (Telesnikov '87), Shelah, Ben-Shimon - Benado, Banin, Bercovicz (Tikva '34), Nimny (Tal Banin '75) - R. Harazi (Sivilya '83), Badir (Zitoni '85).

În ceea ce ne privește, credem că partida cu Israelul, dincolo de caracterul său de meci amical de pregătire, a fost pierdută din punct de vedere tactic. Antrenorul Pițurcă a încercat o formulă cu trei atacanți, ceva în stilul naționalei Franței, dar linia de mijloc a fost cvasi-inexistentă. Cu doi mijlocași de bandă (Dan Petrescu, pe dreapta, pe postul care obișnuit joacă la Chelsea, și Dorinel Munteanu pe cealaltă parte), omul din centrul liniei mediane ar fi trebuit să fie, credem, creierul echipei, lucru greu de cerut lui Gîlcă, obișnuit cu sarcini defensive. Și dacă Adrian Ilie, un jucător de mare valoare, a încercat cîteva acțiuni pe cont propriu, randamentul lui Viorel Moldovan și Craioveanu, dependenți mult de "servanti", a fost practic nul. Apărarea a suferit din cauza lipsei unui libero autentic (improvizația cu Lupescu poate fi considerată un eșec), a formei slabe a lui Ciobotariu și a neîndeplinirii sarcinilor specifice din partea celor doi laterali, Contra și Selymes. Dacă mai adăugăm și gafa lui Stelea la cel de-al doilea gol, tabloul echipei naționale este complet. A fost o zi nefericită, din care sperăm că Pițurcă va ști să tragă învățămintele de rigoare. Pentru că, în meciurile oficiale, asemenea erori nu se pot scuza.

După meci, cei doi antrenori au spus:

Victor Pițurcă: "*Îl felicit pe Shlomo Sharf pentru victoria obținută astăzi. Consider că echipa mea a jucat bine în unele momente, dar a ratat ocaziile pe care le-a avut. În ceea ce mă privește, cred că nu am reușit să-i mobilizez pe jucătorii mei. Voi analiza, pe casetă, această partidă, urmînd să trag concluziile în urma acestei înfrîngeri.*"

Shlomo Sharf: *"Sînt foarte fericit că am învins a doua oară reprezentativa României, la București. Meciul a avut un ritm alert, iar formația noastră a jucat bine pe contraatac. Am observat în jocul României lipsa unui coordonator cum a fost, în trecut, Gheorghe Hagi. Doresc echipei naționale a României calificarea la Campionatele Europene din anul 2000."* **(GIN)**

În imagine, portarul israelian Davidovici, respingînd unul dintre baloanele înalte din fața porții sale

"Pentru ce să mai vin la antrenamente?"

■ *declară baschetbalistul Tică Gheorghiu, cel care, de curînd, a fost exclus din lotul echipei Politehnica Moldrom*

Așa cum am anunțat încă de săptămîna trecută, din lotul echipei de baschet Politehnica Moldrom nu mai face parte Dumitru Gheorghiu, cel care la 21 de ani a fost exclus din lotul ieșean. Explicația pe care antrenorul echipei a oferit-o, cea datorată lipsei de la antrenamente, nu este în viziunea jucătorului justificată, el contactîndu-ne pentru a mai lămuri din situația creată: *"Totul a plecat de la partida de la Iași cu Sibiul, atunci cînd n-am fost inclus în lot. În condițiile în care ni s-a promis că absențele de la cursuri vor fi rezolvate (*n.r. - Gheorghiu este student la FESS în anul II*), lucru neconfirmat însă, am fost nevoit să mai merg și la școală, pentru că altfel trebuie să-mi plătesc din buzunarul propriu absențele. Înaintea acelei partide am lipsit doar în ziua dinaintea jocului, pentru că aveam examen, lucru pe care antrenorul îl știa. Am solicitat antrenorului Petricevic să-mi spună motivul neincluderii în lot, însă mi-a pus în vedere că pot fi exclus în lot, pentru că la echipă dînsul face ce vrea. În aceste condiții am zis că e mai bine să nu mai vin, pentru că de jucat în partide oficiale n-am făcut-o de mult, dar nici la miuțele de la antrenament, acolo unde, în acest an, am participat de doar două ori: cînd au lipsit străinii din lot și cînd a fost tata la antrenament. Așa că, pentru ce să mai vin, să stau pe bancă, să fac driblinguri printre jaloane cu juniorii, să suport invective și să fiu acuzat că fac parte dintr-un grup care vrea înlăturarea antrenorului?"* Paradoxal, mulți n-au pus bază pe această excludere, în condițiile în care jucătorul a mai fost în această situație de cîteva ori în acest sezon. Însă pare că situația actuală nu mai are întoarcere. Confirmîndu-i la un moment dat că nu poate risca să joace cu el în condițiile partidelor extrem de dificile, jucătorul a înțeles și a agreat chiar ideea propusă la un moment dat de antrenorul său, de a evolua la Galați și a face antrenamente la Iași, împreună cu cîtiva dintre coechipieri. Cu toate că a făcut parte din lotul echipei încă de la reînființarea ei, contribuind la promovarea în prima divizie, jucătorul s-a simțit însă marginalizat: *"Am jucat și în prima divizie și în Divizia B, acolo unde eram uneori și titular. De la venirea antrenorului Dragan Petricevic n-am mai fost introdus aproape deloc. Deși nu s-a ocupat la fel în pregătiri de toți jucătorii, eu consider că am învățat ceva de la dînsul și chiar îi mulțumesc pentru asta. Îl consider un antrenor foarte bun, însă cred că greșește mult în relațiile interumane. Băieții sînt astfel terorizați psihic."* Cei opt ani de baschet pe care i-a acumulat Gheorghiu par astfel să fie întrerupți, cariera juniorului considerat la un moment dat de mare perspectivă pentru echipa ieșeană, fiind astfel în impas. Pentru acest sezon situația pare compromisă total, astfel că rămîne de văzut dacă părțile vor ajunge la un compromis în viitorul apropiat sau jucătorul va lua alege altă echipă, în condițiile în care vrea să continue cu baschetul de performanță. **(Lucian MINUȚ)**

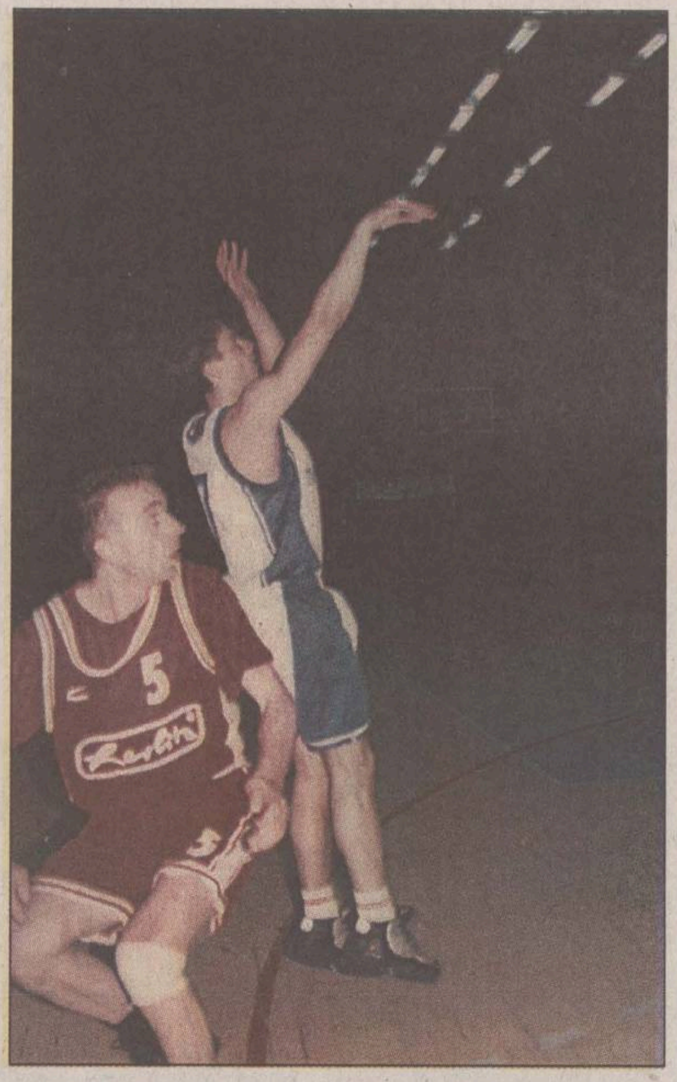

Tică Gheorghiu (dreapta) a jucat titular în ultima partidă cu Herlitz, disputată la Iași

Nici un dubiu privind adversarul ieșenilor din play-off

Miercuri, la Cluj, s-a disputat și ultima restanță din grupa valorică 1-8. Gazdele, Univ. Carbochim, au reușit să cîștige din nou în fața mureșenilor de la Herlitz Mobex, de astă dată cu 101-91 (47-44). Cel mai bun jucător al partidei a fost pivotul clujean Cornel Săftescu, autor a 41 de puncte (cu cinci reușite de trei puncte). În condițiile în care Ilic a făcut entorsă, Zindovic (29 p) a fost cel mai prolific jucător de la oaspeți. Cu această victorie Carbochim și-a consolidat poziția a 3-a, urmînd să întîlnească în play-off Politehnica Moldrom. Pozițiile 4-5 vor fi împărțite de Herlitz și SOCED, în urma rezultatelor din ultima etapă. **(L.M.)**

PANORAMIC

Poli a plecat deja spre Brăila!

Deși meciul de sîmbătă cu Dacia Unirea Brăila se anunță o simplă formalitate pentru FCM Poli Iași, ținînd cont de problemele majore cu care se confruntă echipa de pe malurile Dunării, la solicitarea antrenorului principal Mihai Romilă, echipa din Copou a plecat încă de joi din Iași! Poli va dormi două nopți la Galați, delegația ieșeană urmînd să ajungă la Brăila în dimineața partidei. În autocarul care a plecat ieri în jurul prînzului din Copou au urcat, cu excepția lui Ionescu, aceiași jucători care au fost în lotul pentru prima etapă, lor adăugîndu-li-se noile achiziții Pușcaș și Decu. În altă ordine de idei, astăzi la FRF se va judeca cererea lui Matincă de reducere a suspendării de 5 etape primită după eliminarea din runda a 16-a, de la Făgăraș. **(OM)**

La Benfica, bătăile sînt la modă

Doi dintre jucătorii echipei Benfica Lisabona, englezul Michael Thomas și ucraineanul Serghei Kandaurov, s-au lovit reciproc marți, în cursul unui antrenament. Cei doi fotbaliști s-au transformat în boxeri, în fața fotoreporterilor care s-au grăbit să imortalizeze scena, ce a fost reprodusă pe prima pagină în ziarele sportive "A Bola", "O Jogo" și "Record". Presa portugheză a anunțat că această scenă de pugilat survine la numai cîteva zile după un alt incident, la fel de grav, care s-a produs între Joao Pinto, căpitanul echipei Benfica, și Sergi Marques, atacantul echipei Estrela Amadora, în timpul unei partide disputate săptămîna trecută. Ziarele portugheze deplîng atitudinea lipsită de fair-play a jucătorilor care evoluează în primul eșalon, considerînd totodată că, în numeroase rînduri, suporterii echipelor s-au lăsat influențați de incidentele de pe teren, repetînd cu aceeași violență în tribune sau la ieșirea din stadioane.

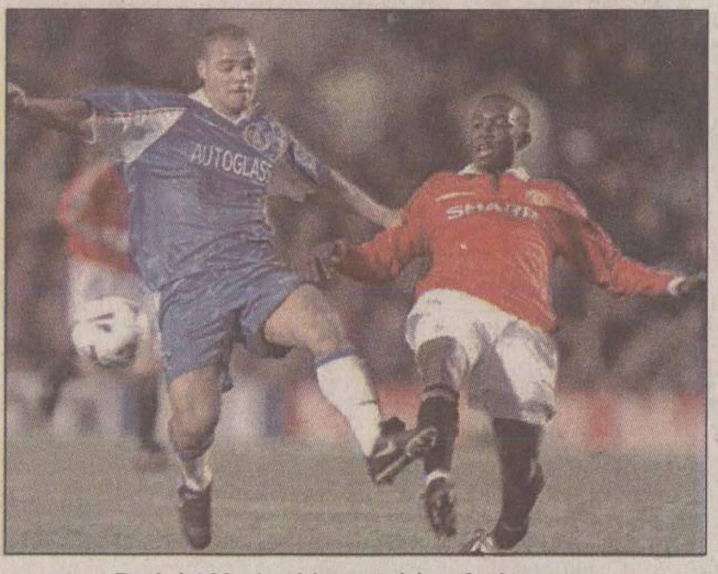

Dwight Yorke (dreapta) luptînd pentru balon cu londonezul Myers

Dwight Yorke a spulberat Chelsea

■ *Manchester United va juca în semifinalele Cupei Angliei cu Arsenal*

Miercuri seara s-a disputat, pe stadionul "Stamford Bridge" din Londra, partida retur din sferturile de finală ale Cupei Angliei, dintre Chelsea și Manchester United. După 0-0 la Manchester, londonezii porneau cu prima șansă, în manșa disputată pe teren propriu. Dar socoteala de acasă nu se potrivește cu cea de pe... stadion și două goluri ale atacantului de culoare trinidadez Dwight Yorke (min. 4 și 59) au consfințit victoria lui Manchester United cu 2-0, echipă care s-a calificat în semifinala cu Arsenal. Manchester continuă, astfel, lupta pe trei fronturi, book-makerii dînd o cotă de 13-1 pentru șansa elevilor lui Alec Ferguson de a cîștiga toate aceste trofee: Cupa, Campionatul și Liga Campionilor. Spre deosebire de prima manșă, cînd MU i-a ținut pe banca de rezerve pe cei doi atacanți de temut, Yorke și Cole, acum i-a folosit încă din primul minut și nu i-a înlocuit în decursul partidei. Chelsea, atît de bine organizată în partida tur, a fost năucită încă din primele minute, cînd Yorke, cîștigînd un balon cu capul, a lăsat mingea să cadă, voleibalînd-o apoi peste portarul De Goey. Restul primei reprize a fost dominat de gazde, dar portarul oaspeților, Peter Schmeichel, a făcut minuni la șuturile de la distanță ale lui Morris și Di Matteo, ca și la marea ocazie, din apropiere, a lui Gianfranco Zola. După pauză, cu noul introdus Dennis Wise în prim-plan, londonezii au păstrat inițiativa, ratînd o mare ocazie prin Flo. Dar, în minutul 59, un pressing al lui Cole asupra lui Desailly în jumătatea londoneză se soldează cu un balon cîștigat, spre care a venit în viteză Yorke. A urmat o torpilă de la 25 de metri peste De Goey și zarurile au fost aruncate.

Tot miercuri au avut loc patru partide din cadrul etapei a XXVIII-a a "Premier League". Iată rezultatele și marcatorii: ***Derby County - Aston Villa 2-1 (2-1).*** Baiano (17), Burton (21) / Thompson (44); ***Leeds United - Tottenham 2-0 (1-0).*** Smith (42), Kewell (66); ***Nottingham Forest - Newcastle 1-2 (1-1).*** Freedman (44) / Shearer (45 - penalty), Hamann (73); ***Blackburn Rovers - Everton 1-2 (1-1).*** Ward (2) / Bakayoko (15,68). **(GIN)**

S.C. METALO-CHIMICE S.A.
Iași, Str. Sf. Lazăr, nr. 4

Vinde din stoc hîrtie igienică
la prețul de **504 lei/buc**
fără TVA,
și diferite sortimente de cuie
la prețul mediu de **4755 lei/kg**
fără TVA

Str. Bucium
Șos. Socola
Pasarela Bucium
Fostul depozit Mobilă Iași, str. Manta Roșie nr. 3
DEPOZIT

Ofertă valabilă pînă la
31 martie 1999

Tel.
032/116162
032/135008

PREȚURI PROMOȚIONALE !

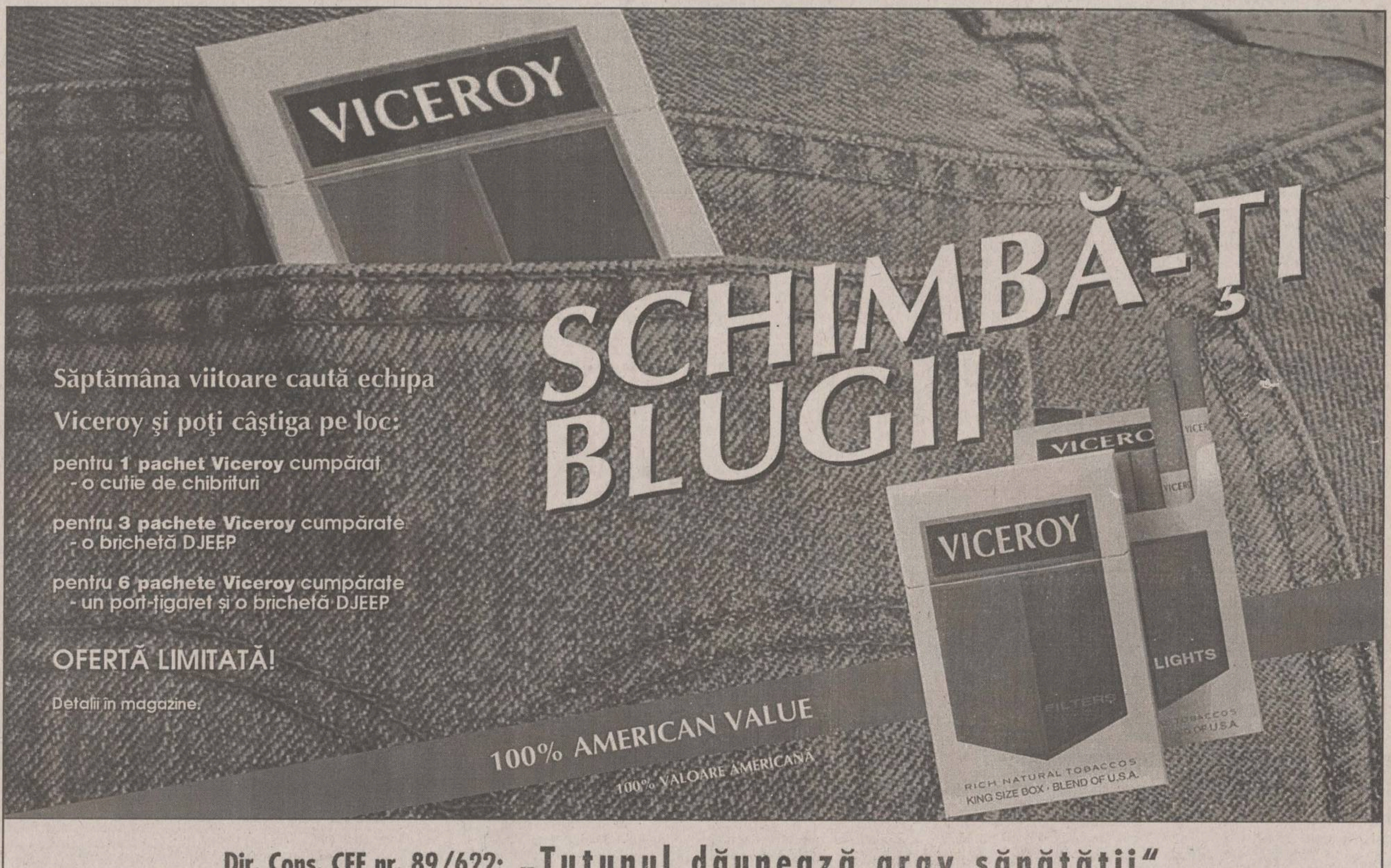

Dir. Cons. CEE nr. 89/622: „Tutunul dăunează grav sănătăţii"

PANORAMIC

Cuper dezminte că ar prelua Valencia

Antrenorul echipei spaniole Mallorca, argentinianul Hector Cuper, a dezmințit, miercuri, informația referitoare la încheierea unui acord cu conducerea clubului Valencia, privind preluarea, în sezonul următor, a conducerii tehnice a acestei formații. Cuper a declarat că nu a semnat nici un precontract cu echipa Valencia și că se simte foarte bine în postul de antenor al formației Mallorca. Cotidianul sportiv spaniol "Marca" anunțase miercuri că reprezentanții clubului Valencia și-au asigurat, deja, serviciile antrenorului argentinian, care îl va înlocui pe italianul Claudio Ranieri, viitor antrenor al formației Atletico Madrid.

Candela și-a fracturat piciorul drept

Fundașul francez al echipei AS Roma, Vincent Candela, a suferit o fractură la piciorul drept, miercuri, în timpul unui antrenament. Accidentarea a survenit cînd fotbalistul s-a împiedicat din cauza unei denivelări a gazonului. Conducerea clubului italian a precizat că Vincent va fi indisponibil pentru o perioadă de patru săptămîni.

Jesus Gil se interesează de Eriksson

Echipa spaniolă Atletico Madrid, prin vocea președintelui Jesus Gil y Gil, a anunțat că dorește aducerea antrenorului suedez Sven Goran Eriksson, actualmente la formația italiană Lazio Roma. În același timp, madrilenii continuă tratativele cu atacantul chilian Ivan Zamorano de la Inter Milano și cu argentinianul Loco.

Lăcătuș a scăpat din "lipsă de probe"

Jucătorul stelist Marius Lăcătuș, care a avut o altercație verbală cu antrenorul secund al Universității Craiova, Silviu Lung, la sfîrșitul primei reprize a meciului dintre cele două echipe, din etapa a XVIII-a, nu a fost sancționat de Comisia de Disciplină a LPF, din cauză că arbitrul de centru și arbitrul de rezervă nu au consemnat incidentul în raportul de arbitraj. Comisia de Disciplină a LPF a decis informarea Comisiei Centrale a Arbitrilor din cadrul FRF în cazul lui Sorin Corpodean, care a condus la centru partida dintre Steaua și Universitatea Craiova, și a lui Aurelian Simion, care a fost arbitru de rezervă la acest meci, deoarece aceștia nu au consemnat în raportul lor incidentul dintre Lăcătuș și Silviu Lung. Comisia a luat în discuție acest caz deoarece incidentul a fost consemnat în raportul observatorului Aurel Comșa. Portarul formației FC Național, Răzvan Lucescu, care a fost eliminat în timpul meciului cu Ceahlăul, a fost suspendat o etapă și amendat cu 500.000 lei. În aceeași situație se află și fundașul echipei NC Foresta Suceava, Ovidiu Ciobanu, care a fost eliminat la partida cu Oțelul.

Ion Șerban candidează pentru președinția FR de Box

Ion Șerban, care a ocupat funcția de președinte al FRB în perioada 1993-1997, a luat decizia de a candida în urma insistențelor antrenorului lotului național, Francisc Vaștag, ale campionului european, Dorel Simion, precum și a altor personalități ale boxului românesc. Aceștia și-au exprimat, în cadrul unei conferințe de presă, convingerea că numai prin revenirea lui Șerban în funcția de președinte al federației române de specialitate se poate depăși situația precară în care se află acest sport. Francisc Vaștag a precizat că dacă Ion Șerban nu va reveni în fruntea Federației Române de Box, el va demisiona din funcția de antrenor coordonator al lotului național.

Cei doi Gică, în finala Cupei Turciei

Galatasaray Istanbul s-a calificat în finala Cupei Turciei, după victoria, cu scorul de 2-0, înregistrată miercuri împotriva echipei Sakaryaspor, disputată pe stadionul "Ali Sam Yen". Golurile formației din Istanbul au fost marcate de jucătorii Arif ('24) și Cumit ('64). În tur, Galatasaray pierduse cu 2-1. Pentru Galata, Gică Popescu a jucat toate cele 90 de minute, în timp ce Gică Hagi a evoluat 81 de minute. La Sakariaspor, Strizu a jucat 60 de minute, iar Bodea a evoluat pe tot parcursul meciului. A doua finalistă a fost stabilită ieri seara, în meciul dintre Beșiktaș și Ankaragükü. În tur, Ankaragükü a învins cu 1-0. Prima manșă a finalei Cupei Turciei se va disputa la 14 aprilie, iar manșa a doua este programată la 5 mai.

Batistuta împinge Fiorentina spre finala Cupei

■ *ungurii au remizat acasă cu Bosnia Herțegovina*

Italia. Cea de-a doua manșă a semifinalelor Cupei Italiei putea aduce o mare surpriză în meciul de la Florența, în care Fiorentina a primit replica Bolognei. Deși cîștigase în tur cu 2-0 și era mare favorită la obținerea calificării, Fiorentina s-a trezit la un moment dat condusă cu 2-0 în fața propriilor spectatori și dominată copios. A fost nevoie să intre în teren argentinianul Gabriel Batistuta pentru ca alb-violeții să-și revină și să marcheze de două ori în prelungirile partidei, pentru a-și asigura un loc în finala cu Parma. Bologna a deschis scorul în minutul 17, cînd Bettarini a centrat excelent și Binotto a marcat cu o puternică lovitură de cap. Gluma s-a îngroșat serios în minutul 64, cînd Signori a pornit un contraatac de unul singur, a făcut șah-mat apărarea gazdelor și l-a servit pe același Binotto, care l-a "executat" pe Toldo. Atunci, Trapattoni s-a văzut nevoit să-l arunce în luptă pe Batistuta, dar, pentru a respecta adevărul, pînă la finalul celor 90 de minute regulamentare, tot Bologna a avut cele mai mari ocazii de gol, ratate, pe rînd, de Eriberto, Simutenkov și Signori (bară în minutul 85!). Șansa a fost însă de partea Fiorentinei, care a reușit să marcheze de două ori în prelungiri, prin cehul Repka și portughezul Rui Costa, în ambele faze Batistuta avînd o contribuție decisivă.

Germania. Werder Bremen a învins, la Frankfurt, cu 1-0 (0-0) pe VfL Wolfsburg, în semifinalele Cupei Germaniei. Golul care a dus pe Werder în finală a fost marcat de Marco Bode în minutul 52. În ultimul act al competiției, Werder Bremen va întîlni pe Bayern München, care în semifinale a învins cu 3-1 pe divizionara secundă Rot-Weiss Oberhausen.

Olanda. Într-un meci din sferturile de finală ale Cupei Olandei, Feyenoord a învins greu, după "golul de aur", pe Vitesse Arnhem, cu 2-1. Echipa din Rotterdam a deschis scorul în minutul 47, prin Van Gastel, din penalty, Vitesse a egalat în ultimul minut regulamentar, prin Curcovic, iar rusul Korneev a adus victoria lui Feyenoord prin golul marcat în minutul 99. În semifinale, PSV Eindhoven va întîlni pe Fortuna Sittard, iar Feyenoord va juca împotriva învingătoarei dintre Zwolle și Ajax Amsterdam.

Belgia. Într-un meci contînd pentru etapa a XXV-a a campionatului belgian, Genk a învins în deplasare pe Kortrijk cu 3-1, prin golurile marcate de Strupar, Oulare și Gudjonsson, respectiv Stojanovic. Într-un alt meci restanță, Lokeren a învins cu 3-0 pe Westerlo, goluri semnate de Boeka-Lisasi, Koller și Dias. Genk și-a consolidat poziția de lideră în clasament, cu 56 de puncte, urmată de FC Bruges - 52 p, Mouscron – 46 p, Standard Liege - 44 p și Anderlecht - 44 p.

Ungaria. Naționala de fotbal a Ungariei, adversara României în preliminariile Campionatului European 2000, a remizat, la Budapesta, 1-1 (0-1), cu formația Bosniei Herțegovina. După ce bosniacii au deschis scorul în prima repriză, prin Kodro, gazdele au egalat în partea a doua prin Illes, care a transformat o lovitură de pedeapsă în minutul 66. Ungurii au jucat în formula: Kiraly - Hrutka, Korsos, Szekeres, Sebok - Somogyi, Sztipanovics (Kovacs), Dardai (Pisont), Feher (Dombi) - Illes, Egressy (Toth).

Grecia. Selecționata Greciei, antrenată de românul Anghel Iordănescu, a învins, într-un meci amical disputat la Atena, în fața a 10.000 de spectatori, cu 3-2 (1-0) formația Croației. Golurile gazdelor au fost marcate de Yannakopoulos ('12, '55) și Nikolaidis ('86), în timp ce pentru croați au punctat Vlaovic ('68) și Suker ('80 penalty).

Austria. Selecționata Austriei a învins, într-un meci amical disputat la Viena, cu 4-2 (3-1) formația Elveției. Golurile au fost macate de Herzog ('4, '57), Neukirchner ('32), Reinmayr ('43), respectiv Vogel ('23) și Feiersinger ('49 autogol).

Malta. Echipa națională a Republicii Moldova a învins selecționata Maltei, cu 2-0 (0-0), într-o partidă amicală disputată la La Valetta. Golurile au fost marcate de Epurean ('73) și Suhalev ('86).

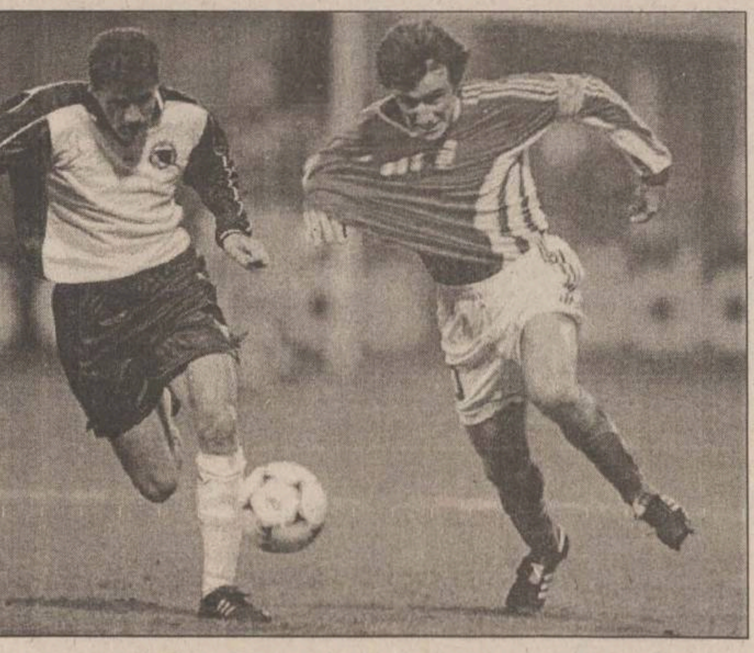

Ungurul Illes (dreapta) nu prea a avut spor în fața defensivei Bosniei Herțegovina

Cruyff a primit omagiul Cataluniei

Peste 100.000 de spectatori au ținut să asiste miercuri seară la meciul organizat pe celebra arenă "Nou Camp" în onoarea celui mai celebru fotbalist și antrenor care a dus de-a lungul timpului faima echipei de fotbal catalane FC Barcelona, olandezul Johan Cruyff. Acesta a stat pe banca tehnică a Barcelonei de acum 5-6 ani, cu care a obținut cele mai mari succese din istoria clubului, înfruntînd actuala garnitură a Barçei, pregătită de compatriotul său Louis Van Gaal. În cele din urmă, așa cum era de așteptat, Barcelona 1999 a avut cîștig de cauză, impunîndu-se cu 2-0, dar Cruyff a fost cel care a cules cele mai multe aplauze.

Cruyff și-a lăsat amprentele pentru eternitate pe cimentul din fața stadionului Nou Camp

Spectatorii s-au declarat foarte încîntați de acest meci între Barcelona Dream Team (îmbrăcată în tricouri de culoare portocalie, identice celor în care cîștigase Cupa Campionilor în 1992) și Barcelona 1999, meci inclus neoficial în programul manifestărilor prilejuite de aniversarea a 100 de ani de la înființarea clubului catalan. În tribune au existat numeroase banere pe care scria "Te iubim, Johan!" și "Cruyff, regele inimilor noastre", iar uralele au însoțit fiecare pasă a lui Ronald Koeman, fiecare șut al lui Hristo Stoicikov și fiecare dribling al lui Michael Laudrup. În Dream Team și-au mai făcut apariția și jucători care nu au evoluat niciodată la Barcelona, dar care au ținut astfel să-și arate admirația și prietenia pentru unul dintre cei mai mari antrenori din toate timpurile. Printre ei, francezul Eric Cantona, olandezul Danny Blind, belgianul Luc Nilis și mexicanul Jorge Campos. Printre cei care au evoluat miercuri seara pe "Nou Camp" s-a aflat și actualul antrenor al lui FC Național, Alexanco. De departe, însă, cel mai în formă jucător al serii a fost bulgarul Stoicikov, care a trăit pe "Nou Camp" cea mai prolifică perioadă a carierei sale și care zilele trecute a anunțat că se pregătește să încheie activitatea competițională. Hristo a făcut tot ce-a vrut cu fundașii adverși: a driblat, a șutat, a centrat, de cele mai multe ori preferînd numere de virtuozitate care au ridicat tribunele în picioare. Din păcate, colegii săi din linia de atac, și în special Michael Laudrup, n-au reușit să fructifice pasele sale senzaționale. Dream Team a mai ratat cîteva ocazii bune prin Mario Jardel, Eric Cantona și Ivan de la Pena, dar în cele din urmă tot un olandez avea să deschidă scorul pentru Barça '99: în minutul 44, Philip Cocu a pătruns în forță pe extremă, a centrat perfect și Patrick Kluivert a reluat în plasă. Cel de-al doilea gol al echipei lui Van Gaal a fost reușit de brazilianul Giovanni, în minutul 65, cu un șut de la 20 de metri, după care Roger Garcia, Celades și Sonny Anderson au trecut pe lîngă majorarea scorului. Actualul antrenor al Barcelonei, Van Gaal, s-a arătat reticent la toate întrebările presei, demonstrînd că această partidă nu i-a făcut plăcere. Referitor la întîlnirea cu Johan Cruyff, Van Gaal a afirmat că nu a dat mîna cu compatriotul său, spunînd că nu toți antrenorii se salută între ei. **(ICT)**

Echipele:

FC Barcelona: Hesp - Reziger, Abelardo, Frank de Boer, Sergi - Cocu, Xavi, Luis Enrique - Rivaldo, Kluivert, Figo. Au mai jucat: Busquets, Arnau, Pellegrino, Oscar, Celades, Anderson, Giovanni, Cirici, Okunowo, Zenden și Roger.

"Dream Team": Zubizarreta - Juan Carlos, Koeman, Soler - Goikoetxea, Bakero, Witschge, Laudrup, Beguiristain - Stoicikov, Salinas. Au mai jucat: Jorge Campos, Alexanco, Cantona, Serna, Carreras, Roberto, Blind, Jardel, Aloisio, De la Pena, Nilis și Joao Pinto.

PSG rămîne fără vedete

■ *Simone și Okocha au anunțat că pleacă în vară*

Fotbaliștii din campionatul francez au izbutit marți și miercuri seara, în etapa a XXVI-a, să bată un record al actualului campionat. Nu-i deloc un motiv de euforie, pentru că respectivul record se referă la ineficacitate, mai exact la numărul total de goluri marcate în prima repriză. Miercuri, vajnicii mușchetari s-au luptat din greu, au fost sublimi, dar inspirația le-a lipsit cu desăvîrșire, așa că după 45 de minute un singur gol stătea, stingher, pe tabela de pe terenul din Lens, restul stadioanelor avînd tabelele imaculate. Dacă mai adunăm cele două reușite de marți (Bordeaux să trăiască!), ajungem la un total de 3 goluri mari și late marcate într-o repriză, cu unul mai puțin decît la precedentul record, stabilit în etapa a XVII-a! Nici la final lucrurile n-au stat mulțumitor, bilanțul fiind de doar 13 goluri în 9 partide, remizele fiind la ordinea zilei (șase, dintre care patru fără goluri). Răsfățații zilei de miercuri au fost suporterii din Lyon, care au văzut trei reușite, iar favoriții și-au consolidat poziția a treia în clasament. Diferența de opt puncte față de a doua clasată se poate reduce periculos, pentru că Lyon are și o restanță de disputat, iar în cele opt etape rămase ar putea apărea destule surprize. Monaco, în schimb, a pierdut contactul cu lyonezii, după remiza de acasă cu Metz. Sub presiunea introdusă de cîteva vedete de marcă (Marco Simone și Jay-Jay Okocha, care au anunțat deja că pleacă din vară, atmosfera în cadrul lotului fiind de nesuportat), Paris Saint Germain a jucat penibil cu Nantes, dar, cu puțin noroc, n-a pierdut. Simone **(foto)** a afirmat că din campionatul următor va evolua "la o echipă mare din Italia". Simone n-a pronunțat nici un nume, dar presa a aflat "secretul lui Polichinelle", destinația sa fiind AC Milan. Iar Okocha este cotat insistent de Fenerbahce, care oferă 30 milioane de franci francezi (FF), după ce încasase de la PSG pentru nigerian (acum jumătate de an) 100 de milioane FF!!

Rezultate: ***Lyon - Auxerre 2-1 (0-0)***. Caveglia ('79 - din penalty), Carteron ('81) / Carnot ('87 - din penalty); ***Monaco - Metz 0-0***; ***PSG - Nantes 0-0***; ***Lorient - Rennes 1-1 (0-0)***. Sommeil ('55 - autogol) / Nonda ('71); ***Lens - Montpellier 1-0 (1-0)***. Nyarko ('20); ***Strasbourg - Bastia 1-1 (0-0)***. Zavagno ('70) / Clayton ('79); ***Toulouse - Le Hâvre 0-0***. S-au disputat marți seara: ***Nancy - Girondins Bordeaux 2-3 (0-2)***. Meniri ('68), Cascarino ('70) / Wiltord ('18, '61), Alicarte ('32); ***Sochaux - Olympique Marseille 0-0***.

Clasament: 1. Girondins Bordeaux - 56 p; 2. Olympique Marseille - 55 p; 3. Olympique Lyon - 47 p; 4. AS Monaco - 42 p; 5. Rennes - 41 p. **(D.A.)**

Sampras și Hingis au luat vacanță

■ *primii favoriți ai turneelor de la Indian Wells au fost învinși fără drept de apel*

Deși, probabil, se bucurase după ce doi dintre contracandidații săi la șefia ATP, Kafelnikov și Rafter, fuseseră eliminați în turul secund la Indian Wells, americanul Pete Sampras a avut aceeași soartă. Tot în rundul secund al turneului "Champions Cup", dotat cu premii de 2,45 milioane de dolari, Sampras a comis 54 de erori neforțate și a fost învins de spaniolul Felix Mantilla, cu 7-6, 3-6, 6-3. ***"Nu m-am simțit prea bine astăzi și încet-încet mi-am pierdut încrederea în forțele mele. A fost foarte cald, dar nu cred că acesta este singurul motiv pentru care am jucat mai prost ca de obicei"***, a admis Sampras la conferința de presă. Mantilla l-a jucat pe Pete aproape numai din topspin și cu mingi înșelătoare pe linia de fund, fugărindu-l dintr-un capăt al terenului în celălalt. În condițiile în care și cel de-al treilea favorit al competiției, spaniolul Alex Corretja, a fost eliminat de australianul Mark Philippoussis cu 4-6, 7-5, 6-2, cele mai mari șanse de a cîștiga turneul le are acum tot un tenisman iberic, Carlos Moya, învingător cu 7-6, 6-4, în fața americanului Jim Courier. Corretja, care a pierdut setul al doilea după ce a condus cu 4-1, n-a putut spune decît atît la conferința de presă: ***"Am jucat de-a dreptul stupid. În setul al treilea am ajuns cu nervii la pămînt și nu mi-am mai putut reveni după dezamăgirea din setul precedent"***.

Croatul Goran Ivanisevic, cap de serie nr. 14, a fost învins de necunoscutul belgian de 18 ani Xavier Malisse cu 7-6, 6-3, în timp ce campionul de anul trecut, chilianul Marcelo Rios (nr. 6), a trecut ușor de francezul Cedric Pioline, cu 7-6, 6-1. ***"M-am simțit foarte bine după o pauză de cîteva săptămîni în care nu am jucat deloc. Spatele mă mai deranjează puțin cînd servesc, dar în rest nu mai am alte probleme de sănătate"***, a ținut Marcelo să-și liniștească fanii. Alte rezultate din turul secund: Richard Krajicek (Olanda, nr. 8) - Jan-Michael Gambill (SUA) 6-7, 7-5, 7-5; Greg Rusedski (Marea Britanie, nr. 10) - Scott Draper (Australia) 6-3, 6-3; Todd Martin (SUA, nr. 11) - Francisco Clavet (Spania) 6-2, 3-6, 7-6; Karol Kucera (Slovacia, nr. 12) - Lleyton Hewitt (Australia) 7-5, 6-3; Chris Woodruff (SUA) - Paul Haarhuis (Olanda) 7-6, 6-3.

În sferturile de finală ale turneului feminin de la Indian Wells, de 1,3 milioane de dolari, cea mai mare surpriză a produs-o americanca Chanda Rubin, care a trecut de prima favorită, elvețianca Martina Hingis, cu 6-3, 7-6. Hingis a primit înfrîngerea fără a face caz de ea: ***"În viață există lucruri și mai rele decît a pierde în sferturile de finală ale unui turneu". "Pot să spun fără teama de a greși că aceasta este cea mai importantă victorie a carierei mele"***, aprecia Rubin, care intrase într-u con de umbră în ultimele luni. Ea va juca în semifinale cu Steffi Graf, nemțoaica trecînd de Jana Novotna cu un sec 6-2, 6-0. A fost cea de-a 29-a victorie obținută de Graf în fața tenismanei cehe din cele 33 de meciuri directe.

Serena Williams își continuă parcursul excelent din ultimele săptămîni, învingînd-o pe franțuzoaica Mary Pierce cu 7-5, 7-6 și urmînd să întîlnească în semifinale o altă reprezentantă a Hexagonului, Sandrine Testud, care a trecut cu 6-1, 6-3 de slovaca Henrieta Nagyova. **(Ion TEODOR)**

Iașul este singurul județ din țară cu trei cluburi de scrabble

■ *"Energia", ultima asociație de profil înființată în localitate*

Alături de "Drumuri Iași" și "Argus" Tîrgu Frumos, cel de-al treilea club de scrabble apărut în județ este "Energia" Iași, grupare sportivă reînființată la începutul acestui an. Președintele secției este Cătălin Caba, sportiv în activitate, care îndeplinește și funcția de președinte al Asociației Județene de Scrabble.. ***"Am terminat al patrulea la «mastersul» de anul acesta. Puteam să mă clasez mai sus, dar am pierdut, din vina mea, tocmai etapa organizată la Iași"***, a spus Cătălin Caba, care a menționat apoi și numele a doi ieșeni ce au fost campioni naționali de scrabble: Florin Bălănescu și Liviu Jerghiuță, ultimul, împreună cu echipa "Orizont", aducînd "Cupa României" la Iași în anul 1989. Clubul de scrabble "Energia" are echipă de seniori, în componența Mariana Kania, Cătălin Radovici, Simona Orzan, Sergiu Coșeri, Florin Chircan, Sergiu Drăguț, Dan Marinescu și ultimii veniți Dan Earmacov și Cristi Munteanu. De asemenea, la același club activează și o grupă de copii și juniori, "alfabetul" acestui sport fiind învățat de Roxana Irimiciuc, Ștefan Boicu, Adrian Preda și frații Daniel și Andreea Macovei. ***"Pentru a învăța acest joc, trebuie să fii familiarizat cu rebusul și să stăpînești foarte bine limba"***, ne inițiază Mariana Kania în tainele acestui sport. În țara noastră există un campionat național, cu patru etape, se desfășoară anual "Cupa României", precum și un concurs de scrabble prin corespondență. Mai există un campionat intern francofon, altul anglofon, iar pe plan extern un puternic Campionat Mondial. La scrabble există mai multe probe: libere, ca la șah, după sistem elvețian; duplicat (clasic, tactic, joker scrabble), cînd arbitrul extrage 7 litere din sac în fiecare tur, pînă se epuizează literele (100 de piese), în funcție de depunerea fiecărui participant acumulîndu-se puncte; anticipație, în care se pot sacrifica grupe de cuvinte, fie ele și de "scrabble", dar se pregătesc depuneri pentru colțuri cu multiplicări de 3X3 și chiar 3X3X3; corespondență, este o partidă liberă între doi parteneri, cu diferența că se joacă cu literele pe față, înșirate după anumite reguli. ***"Iașul a fost primul care a organizat un campionat județean de scrabble, în anul 1989. În ultimii 5 ani însă nu au mai fost bani, dar sperăm să reînnodăm tradiția"***, a spus Cătălin Radovici, unul dintre cei mai vechi practicanți ai acestui sport în Iași. Oricum, se pare că pasionații de scrabble vor avea posibilitatea să se întreacă într-o

competiție locală, secția de profil a clubului "Drumuri" urmînd să organizeze, spre sfîrșitul anului, a treia ediție a "Memorialului Cristian Alexandru", cel care a fost unul dintre inițiatorii acestui sport în Moldova. **(Leonard CANANĂU)**

Alpiniștii români revin în Himalaya

■ *șase timișoreni vor încerca să cucerească, în luna mai, vîrful Lantag, ceea ce ar reprezenta o premieră pentru țara noastră*

O echipă alcătuită din șase alpiniști de la clubul Universitatea-Politehnica Timișoara intenționează să cucerească, în premieră pentru România, în perioada aprilie - mai, vîrful Lantang (7.245 metri) din masivul Himalaya. Echipa este formată din Cornel Galescu (conducătorul delegației), Aurel Neron, Emilian Ciurariu, Adrian Prelipceanu, Sorin Mureșan și Radu Olărescu. Galescu a participat la două escaladări, alături de Constantin Lăcătușu, în Himalaya. Vîrful Lantang, obiectivul expediției, se află situat pe granița dintre statele Nepal și Tibet (China), la nord de capitala nepaleză Kathmandu.

Tabăra de bază a expediției va fi amplasată la 3.200 metri altitudine, loc în care alpiniștii vor trebui să depoziteze materialele necesare escaladării. După consultări la fața locului, alpiniștii vor monta tabere de altitudine, dotate cu echipament și alimente și vor încerca fixarea unor corzi fixe pe porțiunile dificile.

Ultima etapă a expediției românești vizează asaltul final pentru cucerirea vîrfului Lantang. Avînd în vedere obiectivul de performanță propus, cît și componența echipei, care asigură șanse mari de succes, alpiniștii români fac un apel către toți cei care pot susține financiar această expediție. Costurile expediției, pentru fiecare membru al echipei, se ridică la suma de 4010 dolari.

Dublă victorie a baschetbaliștilor juniori

La sfîrșitul săptămînii trecute, echipele de baschet de la CSȘ Unirea au susținut două partide în Capitală, adversarul întîlnit fiind Rapid București. La juniori 1 ieșenii au învins cu 66-42 (29-17), după un meci pe care l-au dominat în întregime. Pentru oaspeți au marcat: Moscalu (20 puncte), Crețu (10), Bazgan (8), Bîrlescu (8), Ratuș (6), Anichitoaie (4), Mihăilă (4), Mocanu (2), Ciobanu (2), Dascălu (2). În întîlnirea juniorilor II, Rapid București - CSȘ Unirea 18-73. De la echipa învingătoare, cei mai prolifici marcatori au fost: Călinescu (28) și Naumef (18). **(D.S.)**

Colceag, un portar de minimum 150 000 de mărci

O introducere prea amplă nu are rost. Poate trebuie doar amintit că una din cele mai spectaculoase achiziții făcute de FCM Poli Iași a fost cea a lui Sorin Colceag, unul dintre portarii români de top. În rest, aflați de mai jos traseul urmat de Colceag pînă în Copou... Ca pentru orice puști, una dintre atracțiile copilăriei lui Sorin Colceag a fost mingea. Contrar tuturor copiilor care în anii '80 se visau vreun viitor Pelé sau Cruyff, la 9 ani, cînd a pășit pe terenul unde jucau piticii lui Unirea Focșani, a spus că vrea să joace portar. Motivația: "Pe atunci dădeam și eu multe goluri, îmi plăcea și mie foarte mult de atacanți, nu ca acum, cînd sînt «dușmanii» mei. Totuși, am văzut că la echipa mare jucătorii de cîmp alergau la antrenamente de mama focului în timp ce portarii aveau un program mai lejer. Apoi și echipamentul portarilor era mai ochios, așa că m-am oferit să intru în poartă". Șansa să intre în ochii lumii a venit atunci cînd juniorii doi de la Unirea au ocupat locul 3 pe țară. A urmat selectarea la lotul UEFA '90 de către M. Țițeica, acolo unde a rămas pînă la finele junioratului.

"Du-te acasă și fă-ți bagajele. Mergi la Dinamo!"

Cînd își aduce aminte de transferul la Dinamo, în vocea lui Sorin se simte ceva de parcă ar trăi aievea acel moment. "Era în 1988. Venisem de la lot și eram la vestiare, la un meci amical Unirea - Dinamo. Domnul Lucescu, care vorbea pentru prima dată în viață cu mine, m-a întrebat dacă nu vreau să vin la Dinamo. După aceea am aflat că mă urmărise la naționala de juniori. Cum răspunsul nu putea fi decît unul singur, mi-a spus să-mi fac bagajele că merg la București după meci. Nici nu știu cînd am alergat cei 3 km de la stadion pînă acasă, cînd mi-am făcut bagajele și cînd m-am întors. Cred că au fost cele mai emoționante momente din viața mea". La 16 ani, impactul cu Bucureștiul nu l-a dezorientat pe cel care a fost lăsat de mama lui să plece în Capitală cu o singură condiție: "Să te ții de școală!"

La Dinamo, unde a prins generația de aur a cîinilor roșii, s-a format atît ca fotbalist cît și ca om. "Atmosfera era sută la sută profesionistă. Am avut norocul să învăț foarte multe atît despre fotbal, cît și despre modul în care trebuie să te comporți în viață de la oameni în adevăratul sens al cuvîntului. Apoi am învățat foarte multe de la Moraru și Stelea, am fost sprijinit foarte mult și de Varga. Ce să mai spun, a fost mai mult decît o aventură".

Deși a debutat în Divizia A la 17 ani și jumătate, divorțul lui Lucescu de Dinamo a adus și plecarea lui Colceag. "Venise Prunea, așa că am fost cedat la Cluj. Prima impresie a fost că am fost abandonat, însă apoi m-am ambiționat fantastic și mi-am zis că trebuie să demonstrez, chiar și la 18 ani, că am un cuvînt de spus. Pînă la urmă am petrecut patru ani foarte frumoși la Cluj. Iarăși am avut șansa să lucrez cu persoane deosebite, ca Vasile Iordache sau Iosif Cavai, de la care am învățat foarte multe. Cariera mea a început propriu-zis odată cu venirea lui Sdrobiș, care mi-a oferit o șansă pe care am apucat-o cu ambele mîini". Convocările la lotul de tineret, acolo unde a împrățit camera printre alții și cu Viorel Moldovan, au venit firesc, Țiți Dumitriu, Marian Bondrea, Ion Moldovan sau Sorin Cîrțu mergînd toți pe "mîna" lui Colceag între buturi. Mai mult, Iordănescu a discutat cu el și i-a spus că are mari șanse să fie al treilea portar la World Cup '94, însă una dintre puținele probleme pe care le-a avut la Cluj l-a făcut să piardă această șansă. De aceea, în '94, Colceag a acceptat propunerea Naționalului și a reajuns în București.

O pereche înaltă

De această dată nu a mai fost singur în Capitală, alături de Sorin transferîndu-se de la Cluj la Acro și Daniela Moroșanu, una dintre vedetele Universității, echipa ce făcea legea pe atunci în baschetul feminin. După 5 ani de prietenie, în '95, conduși la altar de familia arbitrului Marian Salomir, au devenit oficial una dintre cele mai înalte perechi din țară (Sorin are 1,93 m, iar Daniela cu cinci centimetri mai puțin). Nunta, făcută la Casa Armatei, a reunit crema fotbalului și a baschetului românesc. "Ca un făcut, seria șanselor să lucrez cu oameni deosebiți a continuat și la Național, acolo unde am mai «furat» ceva și de la Silviu Lung".

În iarna lui '95, Sorin a început, prin intermediul impresarului Florin Iacob să cocheteze cu fotbalul croat, negocierile cu Croația Zagreb împotmolindu-se însă. Jumătate de an a ales să joace la Rocar pentru ca în vara anului următor familia Colceag să înfrunte provocarea numită Croația, Sorin trecînd la NK Zagreb, iar Daniela la Centar Banka, campioana Croației.

Aventura croată

Impactul cu o țară străină, cu o limbă pe care nici unul nu o știa, a fost destul de dur. "La început eram cam speriați, ne înțelegeam doar în engleză și, cum auzisem despre croați că sînt foarte naționaliști, ne așteptam să întîmpinăm mari piedici în acomodare. Generația mai tînără, care nu a avut prea mult de suferit, este însă foarte deschisă și am fost «adoptați» repede, poate și ca urmare a prestațiilor noastre în teren. De altfel, și acum țin contactul cu cîțiva oameni pe care-i consider prieteni, iar sărbătorile de iarnă din acest an le-am petrecut tot acolo".

Despre fotbalul croat Sorin și-a făcut o impresie foarte bună: "Nivelul este asemănător cu cel din țară. Există o divizie de 16 echipe iar la urmă primele șase joacă un fel de play-off în care se ține cont de rezultatele directe. Blaturi sau suspiciuni despre așa ceva sînt rarități, dar apar imediat în presă, iar cine greșește o dată nu este iertat. De exemplu, era acolo un portar foarte bun dar care nu-și găsea deloc echipă pentru că era privit ca un paria după un meci cu cîntec. Meciul care este așteptat tot anul este Croația - Hajduk Split, unde, în afară de fotbal, se poate vedea spectacol și în tribună. Croația, fosta Dinamo, este mai mult decît o echipă, este un simbol al răzvrătirii permanente a croaților față de sîrbi, de aceea este privită cu foarte mare simpatie.

În ceea ce privește echipa la care am jucat, NK (FC la noi), este un fel de combinație între Național și Sportul Studențesc în ceea ce privește blazonul, pretențiile și spectatorii. Ce m-a impresionat era disciplina deosebită, eu percepînd acolo că profesionismul poate fi tradus prin responsabilitate. De exemplu, cînd la antrenamente se spunea să se facă 20 ture de teren, nimeni nu număra din doi în doi, nimeni nu comenta. La ședințele mai tari, bineînțeles, fiind balcanici ca și noi, mai mîrîia cîte unul, dar fără să influențeze. Poate și de asta nu se făceau cantonamente înaintea meciurilor iar în deplasări, țara fiind mică, se pleca în ziua partidei. Un factor foarte important care contribuia la uniunea din echipă era căpitanul nostru, liberoul Drazen Biskup, un tip ras în cap, care efectiv ne făcea să fim unul singur. De pildă, înaintea meciurilor, după ședința tehnică, de fiecare dată stătea de vorbă doar două minute cu echipa și ne "înrăia" pe toți în așa fel încît cînd ieșeam pe teren semănam cu un pitt-bull scăpat din lesă. Atmosfera era excelentă, nu erau bisericuțe sau alte chestii de acest gen. Cu o oră înainte de antrenament ne adunam cu toții la un bar vizavi de stadion și stăteam la o cafea sau un suc și discutam ca într-o familie. Sistemul de premiere era foarte interesant, echipa primind bani în funcție de locul ocupat după un set de 5 partide. Dacă după 5 meciuri eram pe locul 1 primeam 1 000 DM pentru punct, suma scăzînd pînă la 400 DM pentru locul 4. Dacă eram sub locul 4, obiectivul echipei, nu primeam nici o primă! Apoi, în play-off aveam o primă pentru cupele europene".

Din Croația, Sorin a revenit cu excelente programe de pregătire specifice, inclusiv casete video, antrenorul de portari de la NK, Zlatko Mocilar, avînd un ritm de pregătire în care logica era pusă tot timpul pe primul loc, motivația fiecărui episod al acțiunii portarilor fiind pusă pe primul plan.

Revenirea acasă

Mariajul cu croații a luat sfîrșit la finele sezonului trecut, cînd localnicul Tomic a fost forțat să prindă naționala, NK, deși echipă de locul 5, neavînd nici un jucător în echipa cu pătrățele. "Plecarea din Croația mi-a adus un lanț incredibil de ghinioane. Am ratat la mustață transferuri la Kosice, Olimpia Ljubljana, Borussia Monchengladbach, Ulm (liga a doua germană) și FC Koln. După patru luni în care m-am antrenat în Germania cu preparatorul fizic al lui Stuttgart, am hotărît să vin acasă să joc. După tratative cu Bihorul și Clujul, am ajuns la Iași. Deocamdată, mă gîndesc la prezent, voi vedea ce-mi rezervă viitorul". **(Ovidiu MINEA)**

Raliul României se va desfășura în premieră la Brașov

Raliul Brașovului, programat pentru 17 și 18 aprilie, va deschide noul sezon al Campionatului Național de Raliuri. În organizarea Federației Române de Automobilism și Karting și a Filialei Județene a Automobil Clubului Român Brașov (ACR), această competiție reprezintă o repetiție pentru Raliul României, programat să se desfășoare în premieră tot la Brașov, în dauna municipiului Baia-Mare, care a deținut pînă acum monopolul acestei întreceri. ***"Raliul Brașovului va fi, pentru concurenți, o repetiție în vederea Raliului României"***, a declarat directorul filialei județene ACR, Călin Vaida.

Calendarul competițional al Federației Române de Automobilism și Karting pentru anul acesta este următorul: 17-18 aprilie Raliul Brașovului; 8-9 mai Campionatul Național de Viteză în Traseu Montan (VTM) - două etape care vor avea loc la Pîrîul Rece; 15-16 mai Raliul Banatului; 5-6 iunie Raliul Clujului; 12-13 iunie Campionatul Național de Viteză în Traseu Montan - circuit viteza, la Borsec, două etape; 3-4 iulie Raliul României, care se va desfășura la Brașov; 1-2 august Campionatul Național VTM, la Reșița, două etape; 28-29 august Campionatul Național VTM, la Balvanyos, două etape; 11-12 septembrie Raliul Avram Iancu; 16-17 octombrie Raliul Harghitei; 23-24 octombrie - Campionatul Național VTM, la Rîșnov, două etape.

Pronosticurile "Monitorului" pentru concursul Pronosport din 14 martie

1.Empoli - Lazio	2	8.Cremonese - Reggina	X
2.Piacenza - Cagliari	1	9.Fidelis Andria - Monza	1
3.Salernitana - Sampdoria	X	10.Lucchese - Pescara	X
4.Venezia - Fiorentina	1	11.Reggiana - Ravenna	1
5.Vicenza - Perugia	1	12.Ternana - Chievo	1
6.Brescia - Lecce	1	13.Treviso - Napoli	1
7.Cesena - Atalanta	X		

Oferta săptămînii: tehnică de calcul - birotică

QUARTZ MATRIX
Rezultatele muncii TALE depind de instrumentele folosite.
ALEGE-LE pe cele mai bune :
COMPAQ EPSON TOSHIBA Microsoft ORACLE 3Com
Calculatoare Imprimante Copiatoare Software Retele Suport tehnic Comunicatii Consumabile
http: \\ www.quartzmatrix.ro, E-mail : qmatrix@mail.dntis.ro
Bd. Stefan cel Mare 10bis, Casa Modei et. 2, Tel: 217248/217258, Fax: 217262

EPSON Imprimante scannere consumabile service
ESCORT COMPUTER
Certificate de calitate ISO 9001
Konica Copiatoare consumabile service
QUARTZ
UNITRADE SYSTEMS
Magazinul Quartz, bd. Independenței Y1-Y2, tel.: 032/216412, 216413, 146152; fax: 032/216412 mobil: 094-545026

INFOSERVICE
"AGER" ISO 9002
Cyrix/233 - 333 MHz
AMD K6 2/266 - 350 MHz
PENTIUM II/333 - 450 MHz
Raportul optim CALITATE- PRET
CALCULATOARE IMPRIMANTE
Mendocino Klamath
Canon HP Epson Seikosha
PLATA IN RATE
10% avans - 12,24 RATE
Bd. COPOU nr. 4 (Sub Camera de Comert si Industrie)
Tel./Fax: 211745/144718

OMNIUM
Calculatoare - Componente
Kituri Multimedia - Consumabile
UPGRADE la preturi convenabile
Reduceri mari de prețuri
Tel. 213027 tel./fax 216528, email omnium@mail.dntis.ro

REL COMPUTER
LG EPSON LANIER
Case de marcat , cîntare electronice, consumabile
Calculatoare, imprimante, copiatoare
PREȚURI DE DISTRIBUITOR
Iași, Șos. Arcu nr. 12, Bl. Z18, tel./fax 214190
Magazin Sf. Lazăr nr. 30, tel: 213469

IMPACT Computer Shop & Internet Café
Oferim soluții
Rate
Pentru un cumparat de la noi CASTIGATI 10% REDUCERE din pretul unei timp de 1 an.
Comstart'93 Cuza Voda 43 tel/fax: 215341, 215203, 279890

INFOSTAR GRUP Iași
Programe de: contabilitate, stocuri, mijloace fixe, salarii.
Instruire gratuită, RATE.
Calculatoare, imprimante, consumabile, etc.
Tel/fax 032-227169 Iași, str. Nicolina nr. 95, bl. 996

LIVIUS
Microsoft Certified Dealer
Calculatoare: TARGA, COMPAQ, SIEMENS
Monitoare: PHILIPS, HITACHI, TARGA
Surse APC
Imprimante: CANON, BROTHER, SEIKOSHA, OKI, HP
Software: MICROSOFT, CIEL, SYMANTEC, COREL
În lumea calculatoarelor aveți nevoie de un prieten !
LIVIUS Iași, str. Fătu nr. 1A, tel/fax: 032 - 11.22.21, 11.59.22, http://www.livius.ro, e-mail: livius@livius.ro

Universal RX
SISTEME performante
CPU 450 MHz: CPU AMD K6-2 350-400, CPU Intel P II 300-450, CPU Cyrix 300-333
BUS 133 MHz: MB Microstar Bus 133, MB Asus, EpoX, Soltek
Microsoft Authorized Dealer: Software personal calificat
Canon Official Dealer: Imprimante jet si laser, copiatoare, faxuri
Hewlett Packard Authorized Reseller: Imprimante jet si laser, consumabile, plottere
RATE
PREȚURI fără concurență !
Iasi, Str. Grigore Ureche nr. 3,
Tel / Fax: 212 660, 217 254, http:\\www.urx.ro

Ușor. DIGITAL. XEROX. 214 DC
3 ANI GARANȚIE
6 LUNI COPII GRATUITE*
CUMPĂRAȚI PÎNĂ LA 31 DECEMBRIE ȘI PRIMIȚI GRATUIT UN PACHET
EASY
THE DOCUMENT COMPANY XEROX
GIROS COMPANY
Iași, Str. I. C. Brătianu 20-22
032/210.872
* fără hîrtie și la o utilizare normală (2000 copii/lună)

ZACH & SON 21.98.85 14.58.22 21.16.17
Iași, Aleea Sadoveanu nr. 2
NOU!
COPIATOR OCE 2075
TONER / REFILL
piese de schimb // service pentru copiatoare, imprimante jet și laser
LAPTOP SIEMENS 486 SX/25/HDD 80 Mb/4 Mb RAM
LAPTOP COMPAQ 486 SX/25/HDD 170 Mb/4 Mb RAM
Pentium P 233 MMX
Pentium P II 266
Pentium P II 300
sistemul include: Mb Pentium Intel, HDD 3.2 Gb, 16 Mb DIMM, S3 Trio 64V2, Monitor 14" SVGA
hîrtie pentru copiator și imprimantă A4, A3.

SERCOM
Hewlett Packard Authorized Reseller
Calculatoare Imprimante Consumabile
Microsoft Certified Dealer
Canon Imprimante Faxuri Copiatoare
Service PC, imprimante
Proiectare, execuție
REȚELE CALCULATOARE
RATE!
Tel: 231001, 239396, 122589, B-dul N. Iorga 24

le modèle
Rate cu sau fără dobândă!
COMPAQ Canon dtk PHILIPS Microsoft 3Com
tehnică de calcul, rețele, service, consultanță
Sf. Lazăr 53, tel./fax 239003

dtk ACE COMPUTERS
Importator & distribuitor autorizat DTK Computer
Sisteme DTK cu certificat de calitate internațională ISO 9001
Hewlett Packard Authorized Reseller
Canon Dealer autorizat
Microsoft Certified Dealer
EPSON Dealer autorizat
Iași, str. A. Panu 29 (în sediul SCT Moldova, lîngă magazinul COLIERUL)
tel./fax: 032/218360,
mobil: 094/507900, 094/585718

ELPROMA
Copiatoare, faxuri, AV/TV
Calculatoare, imprimante, consumabile
SHARP The Performance Integration Specialists
Iași, str. Clopotari nr. 14, bl. 608, tel./fax 032-225180

auto technic
B-dul Păcurari nr. 589 (fostul Coleus), tel. 219291
Vizitați pagina www.autotechnic.ro
Ofertă specială luna MARTIE
AMD K6-2 (3DNow!)/333 - 9.980.000 lei (TVA inclus)
M/B ACorp/DIMM/AGP/AT/VIA MVP3 - BUS 100, 32 Mb SDRAM PC 100,
HDD 3,2 Gb Seagate UDMA, Video Card AGP 4 Mb 3D Trident,
FDD 1,44 Mb Mitsumi, Sound Card Yamaha 3D, CD-ROM 32x TEAC,
Monitor SVGA color 14", digital TARGA, Minitower Case 200W PC,
104 Keyboard Windows 95, Mouse&Pad, Boxe 300 W
STOC Second hand
IBM Value Point 486 DX/33 MHz
IBM Pentium 75 MHz
Compaq 486 DX/50 MHz
Compaq 486 DX/66 MHz
Imprimantă STAR LC 24-200

ASIGURARE OBLIGATORIE AUTO
prin
ASTRA S.A.
IAȘI, str. Gării nr. 4, tel. 146881, 216707
Program: 8⁰⁰-18⁰⁰
PAȘCANI, str. Moldovei, bl. T5 tel. 763653

Elemarc
AGENȚIE IMOBILIARĂ
IAȘI-str. Cuza Vodă, nr. 30 - 32, Casa Bucovineană, et. 1
Telefon 216721; 092/346962; 092/346963

GARSONIERE

■ Tătărași, conf. I, 50 milioane lei. (P)
■ Nicolina II, conf. I, 40 milioane lei. (P)
■ Tătărași, conf. I, parter, cu balcon, îmbunătățiri, 45 milioane lei, neg. (03)
■ Alexandru, 2/4, parchet, faianță, calciu, bine întreținut, 38 milioane lei, neg. (T)
■ Podul de Piatră, conf. III, 2/4, îmbunătățiri, 25 milioane lei, neg. (03)
■ Păcurari, 1/10, conf. II, 45 milioane lei, neg. (G)
■ Alexandru - Familial, conf. II, 3/10, 42 milioane lei, neg. (00)

APARTAMENT CU O CAMERĂ

■ Nicolina, 8/8, gresie, faianță, ușă de stejar, fără probleme cu izolația, 60 milioane lei, neg. (M)
■ Frumoasa, parter, foarte bine întreținut, 45 milioane lei, neg. (T)
■ Autogară, D, 1/10, 45 mp, balcon + terasă, 80 milioane lei. (G)

APARTAMENT 2 CAMERE

■ Nicolina II, D, parter, îmbunătățiri, 75 milioane lei, neg. (C)
■ Tătărași, D, 2/4, 80 milioane lei, neg. (C)
■ Zimbru, SD, 4/4, 45 milioane lei. (C)
■ Alexandru-Olimp, ND, parter, 50 milioane lei, neg. (C)
■ Club 20, SD, 7/9, 120 milioane lei, neg. (C)
■ Nicolina, D, parter, cu balcon, 80 milioane lei. (C)
■ Ciurchi, parter, ND, 43 milioane lei, neg. (C)
■ Tătărași-Doi Băieți, SD, parter, 55 milioane lei, neg. (C)
■ Podul de Fier, D, 2/4, 85 milioane lei, neg. (C)
■ Oancea, D, 2/4, bine întreținut, 100 milioane lei. (L)
■ Tătărași, ND, 1/4, 45 milioane lei, neg. (L)
■ Dacia, SD, parter, 55 milioane lei, neg. (L)
■ Alexandru, ND, 7/10, 53 milioane lei, neg. (L)
■ Tătărași, D, 3/4, 75 milioane lei, fix. (L)
■ Dacia, bloc nou, D, 1/8, 115 milioane lei, neg. (P)
■ Oancea, D, 8/8, 100 milioane lei, neg. (P)
■ Bucșinescu, D, 90 milioane lei, neg. (P)
■ Autogară, D, 3/4, balcon închis, boxă, 125 milioane lei, neg. (M)
■ Cantemir, SD, 3/4, fără balcon, baie cu cadă, 58 milioane lei. (03)
■ Alexandru-Șoseaua Națională, D, 55 mp, 2/10, multiple îmbunătățiri, 80 milioane lei, neg. (00)
■ Ultracentral, D, 4/6, balcon 8 m, 140 milioane lei, neg. (03)
■ Alexandru, D, 6/10, 68 milioane lei, neg. (00)
■ Nicolina II, D, 2/4, 75 milioane lei, neg. (G)
■ Păcurari, 62 mp, D, 1/4, multiple îmbunătățiri, 16000 USD. (G)
■ Păcurari, 40 mp, 1/10, îmbunătățiri, 65 milioane lei. (G)
■ Nicolina I, 2/4, 70 milioane lei, neg. (00)
■ Nicolina-CUG (Hlincea), 1/4, îmbunătățiri, 78 milioane lei, neg. (00)
■ Tătărași-Stejar, D, 1/4, 90 milioane lei, neg. (00)
■ Copou, D, 3/8, 200 milioane lei, neg. (00)
■ Alexandru - Familial, ND, 3/4, 56 milioane lei, neg. (00)
■ Tătărași-Flora, D, 3/4, liber, 75 milioane lei, neg. (00)
■ Mircea cel Bătrîn, SD, 1/4, 67 milioane lei, neg. (00)
■ Tătărași-Ciurchi, ND, conf. II, 2/4, 42 milioane lei, neg. (00)
■ Galata, D, 3/4, 65 milioane lei, neg. (03)
■ Podu Roș, ND, conf. I, 3/4, 72 milioane lei, neg. (03)

APARTAMENT 3 CAMERE

■ Dacia, SD, 1/4, 60 milioane lei, neg. (L)
■ Canta, D, 3/4, la stradă, 95 milioane lei, neg. (L)
■ Nicolina, D, 2/4, la stradă, 125 milioane lei, neg. (C)
■ Nicolina-CUG, D, 4/10, 100 milioane lei, neg. (C)
■ Bularga, la stradă, 2/4, 75 milioane lei, neg. (C)
■ Țigarete, D, 7/9, 87 milioane lei, neg. (C)
■ Alexandru, D, 4/10, 70 milioane lei, neg. (C)
■ Autogară, D, 2/8, 145 milioane lei, neg. (C)
■ Nicolina, D, 3/4, îmbunătățiri, 83 milioane lei, neg. (C)
■ Zimbru, SD, 1/4, bine întreținut, 65 milioane lei, neg. (T)
■ Nicolina-CUG, D, 4/8, 105 milioane lei, neg. (P)
■ Păcurari, D, 3/8, 140 milioane lei. (P)
■ Nicolina II, D, 2/8, 120 milioane lei. (P)
■ Cantemir, SD, 3/4, 120 milioane lei. (P)
■ Nicolina I, D, 1/4, bloc nou, la stradă, 120 milioane lei. (L)
■ Oancea, SD, 5/8, multiple îmbunătățiri, 140 milioane lei, neg. (03)
■ Gara, D, 4/4, 120 milioane lei, neg. (03)
■ Alexandru-Sos. Națională, D, 5/10, 65 milioane lei, neg. (L)
■ Tătărași, SD, 3/4, bine întreținut, 100 milioane lei. (03)
■ Centru Civic, D, 3/7, 3 balcoane, 240 milioane lei, neg. (03)
■ Sf. Lazăr, D, 4/4, 125 milioane lei, neg. (03)
■ Tg. Cucu, SD, 1/10, 2 balcoane, 160 milioane lei. (03)
■ Podu Roș, SD, 1/4, 100 milioane lei, neg. (03)
■ Mircea, D, 4/10, multiple îmbunătățiri, 90 milioane lei, neg. (03)
■ Nicolina II, D, 1/4, 85 milioane lei. (G)
■ Tomești, D, parter, cu balcon închis și beci, îmbunătățiri, 60 milioane lei, neg. (00)
■ Alexandru, D, bloc nou, 82 mp, 7/10, 100 milioane lei. (G)
■ Tătărași, SD, conf. II, 3/4, 55 milioane lei. (G)
■ Bucșinescu, SD, 3/4, 100 milioane lei, neg. (00)
■ Alexandru - piața, D, 3/10, 95 milioane lei, neg. (00)
■ Dacia, la bulevard, D, 5/10, 75 milioane lei, neg. (00)
■ Mircea, D, 3/10, 85 milioane lei, neg. (00)
■ Dacia, SD, parter, necesită curățenie, 65 milioane lei, neg. (00)
■ Canta, D, 2/4, multiple îmbunătățiri, 100 milioane lei. (03)

APARTAMENT 4 CAMERE

■ Autogară, 1/8, 165 milioane lei, neg. (c)
■ Nicolina, parter, D, 110 milioane lei, neg. (C)
■ Străpungerea Silvestru, D, 2/4, îmbunătățiri, 160 milioane lei, neg. (L)
■ Bularga, SD, parter, necesită curățenie, 76 mp, 55 milioane lei. (L)
■ Nicolina, 8/8, fără probleme cu izolația, 68 milioane lei, neg. (L)
■ Autogară, D, 4/8, 170 milioane lei. (P)
■ Nicolina II, D, 1/8, 130 milioane lei. (P)
■ Dacia-Țigarete, D, 100 mp, 8/9, 2 balcoane, 2 băi, 100 milioane lei, neg. (03)
■ Central, SD, 8/11, 180 milioane lei, neg. (03)
■ Nicolina-CUG, D, parter înalt, 2 balcoane, 2 boxe, garaj, 150 milioane lei, neg. (03)
■ Nicolina, D, 110 mp, 1/10, bine întreținut, 140 milioane lei, neg. (G)
■ Oancea, D, 1/10, 165 milioane lei. (G)
■ CUG, D, 1/6, 2 balcoane, boxă, multiple îmbunătățiri, 115 milioane lei, neg. (03)
■ Autogară, D, 1/4, îmbunătățiri, 160 milioane lei, neg. (03)
■ Bdul Poitiers, D, parter, 100 milioane lei, neg. (00)
■ Păcurari, SD, curat, 5/8, 3 balcoane, 2 băi, 145 milioane lei, neg. (03)
■ Dacia, la bulevard, D, boxă, loc garaj, 70 milioane lei, neg. (03)

CASE

■ Bucium-Bîrnova, 3 camere, casă nouă, toate facilitățile, 1000 mp, 265 milioane lei. (L)
■ Horpaz, 4 camere, anexe, 7000 mp, 140 milioane lei, neg. (03)
■ Tătărași, 2 camere, din cărămidă + 600 mp teren, gaz metan și canalizare la poartă, cu eliberare imediată, 100milioane lei. (G)
■ Păcurari, 2 camere, baie, bucătărie, apă, sobe teracotă, gaz, 200 mp, 110 milioane lei, neg. (C)
■ Tătărași, 4 camere, 750 mp, apă, gaz, canalizare, 200 milioane lei, neg. (C)
■ Sărărie, 350 mp, 4 camere, toate facilitățile, 150 milioane lei, neg. (03)
■ Copou, 3 camere, toate facilitățile + 1600 mp teren, 410 milioane lei, ușor neg. (G)
■ Podu Iloaie, casă nouă, 3 camere + dependinte, din chirpici, 1400 mp, apă în curte, acoperită cu internită, 65 milioane lei, neg. (00)
■ Ultracentral, casă de cărămidă, 12 camere, P+2, cu toate facilitățile, 1,1 miliarde, neg. (03)
■ Bucium, 2 camere + anexe, 1300 mp, curent electric, telefon, 95 milioane lei. (03)
■ Păcurari, 3 camere, toate facilitățile, 1080 mp, 320 milioane lei, neg. (03)

SIGURANȚĂ • DURABILITATE • CONFORT
• Construcții, consolidări, reparații, amenajări
• Proiectare, consultații tehnice
• Tîmplărie articole din lemn
• Confecții metalice
și comercializează materiale de construcție
IMPEX AMICII SRL
IAȘI, str. Popăuți 2-4, tel./fax 032/162171

SIGURANȚĂ • DURABILITATE • CONFORT

COVOARE persane
produse de SC INCOV SA ALBA IULIA
Depozit pentru zona Moldovei
incinta SC TEXTILA IAȘI SA, sos. Stefan cel Mare si Sfînt 4 (Copou) Tel. 144810/47, 140501

■ Cantemir, 3 camere, toate facilitățile, 300 mp, 250 milioane lei. (03)
■ Moara de Vînt, 4 camere, 2 bucătării, verandă, 700 mp, 550 milioane lei, neg. (00)
■ Central, 4 camere, 2 băi, 2 bucătării, mansardă locuibilă, 370 mp, 65.000 USD. (03)
■ Lunca Cetățuiei, 2 camere, b+b, din cărămidă, 750 mp, 80 milioane lei, neg. (00)
■ Copou, 3 camere, 250 mp, garaj, toate facilitățile, 40000 USD. (G)
■ Manta Roșie, 4 camere, 400 mp, 50 milioane lei. (G)
■ Păcurari, 4 camere, 450 mp, garaj, apă, posibilități gaz, 280 milioane lei, neg. (03)
■ Miroslava, 100 mp, cu casă în construcție, 1 cameră locuibilă, 25 milioane lei. (P)
■ Miroslava, 100 mp, + căsuță tip Consart, 30 milioane lei. (p)
■ Tomești, 7 camere, baie, toate facilitățile, vie, livadă, 300 mp, 250 milioane lei. (P)
■ Rediu-Horlești, 3 camere, bucătărie, baie, 2 holuri, fîntînă, 60 butuci vie, pomi fructifreri, 1500 mp, 130 milioane lei. (P)
■ Tătărași-Abator, 3 camere, dependințe, apă în curte, posibilități gaz, canalizare, 500 mp, 100 milioane lei. (P)

TERENURI

■ Smîrdan - aproape de intersecția cu Sf. Lazăr, 450 mp, toate facilitățile, deschidere la stradă 22 m, 145 milioane lei, neg. (M)
■ Vlădiceni, 10.000 mp, 25.000 lei/mp. (03)
■ Păcurari, lîngă Daewoo, 2450 mp, 75.000 lei/mp, neg. (M)
■ Bîrnova, 3612 mp, 30.000 lei/mp. (C)
■ Tătărași, 565 mp, 10.000 USD. (C)
■ Socola, în spate la Europa Nova, 884, 30 USD/mp, neg. (00)
■ CUG, 5000 mp, 20.000 lei/mp. (C)
■ Miroslava, 2000 mp, intravilan, 30 milioane lei, neg. (P)
■ Frumoasa, 250 mp, toate facilitățile, pentru construcție, preț avantajos. (P)
■ Tomești-Vlădiceni, 10.500 mp, 5000 lei/mp. (P)
■ Bucium-Vișan, 100 mp, cu construcție începută. (P)
■ Nicolina, prima stație de tramvai din Podu Roș, 350 mp, 20 m deschidere la stradă, certificat de urbanism pentru P+2 sau P+4, sediu de firmă, 25 USD, ușor neg. (M)
■ Frumoasa, 350 mp, toate facilitățile, 20 milioane lei, neg. (00)
■ Bucium spre Bîrnova, toate facilitățile, 120.000 lei/mp. (03)
■ Bucium, 500 mp, toate facilitățile, zonă excelentă, 20 USD/mp. (03)
■ Ultracentral, 230 mp, toate facilitățile, 90 milioane lei, neg. (03)
■ Vatra Dornei, 750 mp, vizavi de mofeta, lîngă teleferic, lîngă izvor de apă minerală, 15.000 DM, neg. (00)
■ Suceava-Voroneț, 4200 mp, 20.000 lei/mp. (03)
■ Bîrnova, 5000 mp, intravilan, la șosea, 40 m deschidere la stradă, toate facilitățile, cu autorizație de construcție, 25.000 lei/mp, neg. (00)
■ Central, 318 mp, toate facilitățile, 60 USD/mp. (03)
■ Copou, 875 mp, toate facilitățile (apă, gaz, canalizare), cu certificat de urbanism, regim juridic, pînă 3 nivele, 28 USD, neg. (03)
■ Socola, 1100 mp, toate facilitățile, poziție excelentă pentru hală industrială, 15 USD/mp. (03)
■ Podu Iloaie, 25000 mp, în spatele stațiunii experimentale, 4000 lei/mp, neg. (00)
■ Bucium-Releu, 2000 mp, 45000 lei/mp, neg. (00)

SCHIMBURI

■ Garsonieră, conf. II, 5/10, cu apartament 2 camere. Se oferă diferență. (P)
■ Apartament 2 camere, SD, parter, Pașcani-centru, cu apartament 2 camere, Alexandru cel Bun. (00)

OFERTĂ SPECIALĂ

■ Depozit, Nicolina, 130 mp, toate facilitățile, gaz, punct sanitar, stradă cu acces pentru mașină tir etc. 250 milioane lei, neg. (M)
■ Semicentral - vilă P+3, 20 camere + anexe, amenajări excepționale, toate facilitățile, bun pentru reprezentanță firmă, preț 2 miliarde lei, neg. (03)
■ 30 km - Iași. Fermă agrozootehnică cu 6 grajduri, un saivan, atelier tîmplărie și atelier mecanic, complet utilate, moară de porumb și multe alte utilări, cu sediul în vilă, situat la 1 km de fermă, cu toate facilitățile și modernizată, suprafață totală 5,7 ha - 2,5 miliarde lei. (03)
■ Semicentral, vilă P+3, construcție nouă, parțial finisată, din cărămidă, cu garaj, bună pentru sediu firmă și/sau locuit, toate facilitățile, 200.000 USD, neg. (00)

SPAȚII COMERCIALE

VÎNZĂRI

■ 123 mp, în formă de pătrat, zona Podul de Piatră, 320 milioane lei, neg. (M)

ÎNCHIRIERE

■ 200 mp, ultracentral, 10 USD/mp, neg. (03)

Stef agenție imobiliară
str. Lăpușneanu, nr. 16 T. Vladimirescu 107
Tel: 215933; ; 174712 program 8-20

CENTRU-COPOU

■ 2 camere, D, circular, et. 5/6, faianță și gresie baie-bucătărie, telefon, telecablu, balcon închis, Piața Unirii, 145 milioane lei, neg. (3629)
■ 2 camere, D, demisol, amenajate pentru spațiu comercial, la bdul Copou, 14.000 USD, neg. (2711)
■ 2 camere, 43 mp, 1/2, faianță-gresie baie-bucătărie, parchet, telefon, telecablu, balcon închis, Copou, 100 milioane lei. (3164)
■ 2 camere, D, 5/10, 52 mp, faianță-gresie baie, parchet, telefon, telecablu, 2 balcoane, Independenței, 160 milioane lei. (3152)
■ 4 camere, 100 mp, parter înalt, faianță-gresie baie-bucătărie, parchet, telefon, telecablu, 2 balcoane închise, 2 băi, zonă liniștită, Copou, 40.000 USD, neg. (2574)

GARĂ-AUTOGARĂ

■ Garsonieră, 32 mp, 4/6, parter, telefon, telecablu, balcon închis, Gară, 60 milioane lei. (3137)
■ 2 camere, decomandate, et. 5/8, 52 mp, parchet, telefon, telecablu, două balcoane, Gară, 120 milioane lei. (3630)

PĂCURARI-CANTA

■ 3 camere, D, et. 2/4, 66 mp, faianță, gresie, telecablu, balcon, Păcurari, 85 milioane lei. (3669)

PODU ROȘ-CANTEMIR

■ 2 camere, SD, et. 3/4, 50 mp, faianță baie-bucătărie, parchet, balcon închis, Podu Roș, 77 milioane lei. (3408)

ALEXANDRU-DACIA

■ 2 camere, ND, et. 3/4, 45 mp, telefon, telecablu, balcon, Alexandru, 55 milioane lei, neg. (3674)

CASE-TERENURI

■ Vilă 9 camere, două bucătării, două băi, un grup sanitar, scară interioară, scară exterioară, două garaje, două magazii, beci, terasă, centrală proprie cu gaz, 384 mp construiți, 200 mp teren, Păcurari, 250.000 USD. (2758)
■ Vilă cărămidă, compusă din 5 camere, două băi, bucătărie, cămări, spălătorie, garaj pentru două mașini, centrală proprie pe gaz, canalizare, 1000 mp teren din care 220 mp construiți, zona Copou. Preț 170.000 USD, negociabil.
■ Vilă cu 6 camere, cu parter și etaj, construcție din beton și plăci, acoperită cu latelă de aluminiu, construcție 1998, zona Bucșinescu. Preț 350 milioane (5037T)
■ Casă 2 camere și teren 1000 mp în zona Rediu. Preț 35 milioane, negociabil. (5053T)
■ 4450 mp cu toate posibilitățile inclusiv cu certificat de urbanism. Preț 100 mii/mp (5051T)
■ 2650 mp cu toate posibilitățile, capăt Păcurari. Preț 40 milioane. (5052T)

OFERTĂ SPECIALĂ

■ Apartament 4 camere, duplex, zona Centru Civic, modern amenajat, schimb cu casă zona Copou, minim 600 mp teren. Variante.

SPAȚII COMERCIALE

■ 140 mp, zonă ultracentrală, 90.000 USD. (2468)
■ 112 mp, zona Hala Centrală, 120.000 USD, neg. la vînzare.
■ Central Pașcani, 31 mp cu posibilitate de extindere 10 mp. 60 milioane variante (5019T)

ÎNCHIRIERI

■ 130 mp pretabil patiserie, restaurant, pizzerie, cafe-bar, zonă centrală, 15 USD mp., negociabil.

IMOBILIARE

VÎNZĂRI APARTAMENTE

1 CAMERĂ

■ Garsonieră, confort I, Tătărași - Flora. Informații la telefon 150461.

■ Garsonieră, zona Podul de Piatră. Telefon 137853. (3136200)

2 CAMERE

■ Apartament 2 camere, et. 2, centru, bloc-vilă, 2 balcoane, boxă. Telefon 146186, orele 16,00-20,00. (3136247)

3 CAMERE

■ Vînd apartament 3 camere, ultracentral, Vaslui, ideal pentru sediu firmă. Tel. 033/22.34.81. (NT-4862260.1.5)

■ Vînd/închiriez apartament 3 camere, decomandat, hol mare la intrare, zonă centrală, et. 1, bun și pentru sediu firmă. Telefon 218032.

■ Apartament 3 camere, parter și garaj auto, deschidere la stradă, pentru privatizare, zona Podu Roș. Preț - 180 milioane lei. Telefon 132503, între orele 16,00-20,00. (3136120)

■ Apartament 3 camere, SD, et. 1, T. Vladimirescu, cu multe îmbunătățiri. Preț negociabil, fără intermedieri. Telefon 170173. (3136271)
■ (schimb) apartament 3 camere, cu 2 camere plus diferență, Șoseaua Națională nr. 42D, bl. A2, sc. D, et. 2, ap. 2.
■ Urgent apartament 3 camere, cartier 7 Noiembrie, ideal pentru cabinet medical, avocat sau spațiu comercial. Preț avantajos. Telefon 231198. (2815514)
■ Urgent! Apartament 3 camere, stare excepțională, zona Lunca Cetățuii. Telefon 296481. (3136085)

4 CAMERE

■ Apartament 4 camere, în vilă Tîrgu Cucu, singur pe palier, boxă, garaj, 49.000 USD. Telefon 01/7777077. (3136480)
■ Apartament 4 camere, multiple îmbunătățiri, în Roman, strada Smirodava. Preț avantajos. Telefon 033/721653. (2815268)
■ Apartament 4 camere, D, cablu, telefon, parchet, confort I, în zona Autogară. Bine întreținut. Telefon 141043. (3136325)
■ Apartament 4 camere, D, et. 3, zona Bularga. Necesită curățenie. 82 milioane lei negociabil. Telefon 237202. (2815513)

ÎNCHIRIERI APARTAMENTE

OFERTE

■ Apartament cu 2 camere la casă cu curte, în apropierea Palatului Culturii, la două eleve sau studente. Telefon 113356. (3136243)

CUMPĂRĂRI

■ Apartament 2 camere, Nicolina, Păcurari, Tătărași, Canta; fără intermediari. Telefon 155983. (3136305)

SPAȚII COMERCIALE

VÎNZĂRI

■ SÇ ELGINA SRL vinde spațiu comercial - 130 mp, la parterul bl. G3, Alexandru cel Bun, la stradă, facilități, vad comercial foarte bun. Telefon 152070, între orele 10,00-17,00.

■ Vînd spațiu ultracentral, la cel mai mic preț al pieței, în Câmpulung Moldovenesc, zonă defavorizată cu facilități pentru investitori străini. Tel 030/313557. (Sv 0696524)

■ Vînd spațiu comercial nou (din zidărie), parter + etaj, 400 mp, pretabil pentru depozit, producție sau reprezentanță firmă. Tel. 039/615459. (CF.1.24)

■ Vînd spațiu comercial (110 mp) situat în Piatra Neamț. Informații la tel. 094-518.470; 094-51.84.90. (NT-4580181.1.10)
■ BRĂILA - Vînd spațiu comercial deosebit, toate facilitățile, 180 mp, cu vad, în rate - 50.000 USD, cu avans 20%. Tel. 039/675595. (BR-R.4953.1.1)
■ Vînd spațiu comercial ultracentral în Botoșani, 70 mp. Telefon 031/584221 (BT-C.562575.1.7)
■ Vînd urgent motel, terasă Ariniș, Gura Humorului. Preț negociabil. 50.000 USD. Tel 030/232474 sau 030/230246 între orele 8-16. (Sv)
■ Spațiu comercial, 123 mp - complex Podul de Piatră, persoană fizică, 240 USD/mp negociabil. Telefon 142790. (2815508)
■ Spațiu comercial - parter plus etaj, în Iași, str. V. Lupu, vizavi de Spitalul de copii "Sf. Maria". Preț 120 milioane lei negociabil. Telefon 146907, 164881. (2815517)

ÎNCHIRIERI OFERTE

■ 100 mp spațiu comercial, zonă cu vad bun, amenajat modern, boiler electric, apometru. Telefon 094/601226, 140518 și 214438. (3136223)
■ Închiriem spațiu pentru activități en-gros, în suprafață de 200 mp. Relații la telefon 152464. (2814066)

VÎNZĂRI TERENURI

■ Vînd teren 8 ha, deschidere 130 m, la drum european 85, Adjud, preț atrăgător. Tel. 039/615494, 615880. (CF.1.24)
■ Teren în Păcurari, 6 USD/mp negociabil. Telefon 146907, 164881. (2815517)
■ Vînd teren la șosea, 15 km de Iași, 3,5 dolari/mp (variante: schimb cu locuință sau auto). Telefon 146023. (2814511)
■ Proiect parcare cu terenul aferent de 6,5 ha sau parcelat. Telefon 146023. (2814513)
■ Teren (pădure), 4000 mp pentru construcție casă de vacanță, comuna Bîrnova, la 150 m de șoseaua asfaltată. Preț - 2 dolari/mp, negociabil. Telefon 294017, între orele 19,00-22,00. (2797290)
■ 2500 teren - CUG, pentru investiții de producție, cu posibilități de racordare la utilitățile necesare. Telefon 135571. (3136437)

CUMPĂRĂRI

■ Teren 400 - 700 mp, zonă centrală sau semicentrală. Ofer 400.000-600.000 lei/mp. Telefon 211392. (3136304)

VÎNZĂRI CASE

■ Vînd casă în Orășeni Deal, cu teren aferent. Rel. tel. 034 - 348055. (BC -P103.1.9)

■ Vînd casă, curte și spațiu comercial, suprafață totală 800 mp, în orașul Vaslui, poziție centrală. Relații la telefon 01/4202154, 035/315031. (0732514)

■ Vilă 4 camere plus dependințe, încălzire centrală, gaz, cu 800 mp teren, ultracentral, Piatra Neamț. Telefon 223192, după orele 20,00. (313644)
■ Vînd casă cu 675 mp teren în Copou, mobilă, Dacia 1300. Telefon 178077, 152533. (3136082)
■ Casă nouă din cărămidă, finisată interior, 4 camere, țiglă, facilități, la șosea Vama Sculeni. Telefon 295026. (3136427)
■ Vînd sau schimb casă în construcție plus teren 1000 mp - Valea Lupului. Telefon 232348, orele 8,00-17,00. (2303123)
■ Casă de vacanță, cu 100 mp teren, curent electric, posibilități telefon, drum asfaltat, 15 km Iași, sat Horlești, comuna Rediu. Preț negociabil. Relații la telefon 164672. (3136339)
■ Vînd vilă 14 camere + anexe 500 mp, loc. 2 Mai - Mangalia. Telefon 092-506.123. (NT-4580344.1.8)
■ Vînd casă cu curte, anexe, grădină și livadă în Fălticeni. Telefon 030/443667 (Sv 4356717)
■ Vînd/închirez construcție nouă, P + 1, 2000 mp, teren irigat, ideal pentru grădinărit, depozit, mică industrie, etc. Barboși - Galați. Tel. 036/465040. (GL - 5052996.1.1.)
■ Vînd casă, în Galați, zonă centrală, foarte bună pentru privatizare, convenabil. Tel. 497359, 114 mp, 90 mp, construcție. (GL - 4912979.1.2.)

AUTO MOTO

Autoturisme Românești

■ S.C. vinde Dacia carosată, an fabricație 1994, cu două locuri, stare perfectă de funcționare. Telefon 152070.

■ Dacia papuc 87, carosat, 21 milioane lei. Telefon 160843.

■ Dacia 1100, în perfectă stare de funcționare, numere noi, verificare pînă în 2000, preț foarte convenabil, telefon 143585. (3136481)
■ Dacia 1300, carosată 1990, numere noi R.A.R., preț 12.000.000 lei. Telefon 156620, orele 18,00-21,00. (2814214)
■ Dacia 1307, carosată, 20 milioane lei. Telefon 146907, 164881. (2815517)
■ Dacia 1310, octombrie 1991, 1400, 5 trepte, 16 milioane lei. Telefon 175628.
■ Vînd avantajos Dacia 1310, an fabricație 1984. Detalii la telefon 092.382394. (GL - 4912183.1.2.)

Autoturisme Import

■ Vînd Ford Transit, an fabricație 1988, 1600 cmc, neînmatriculat. Tel. 094269534. (BR-R.4950.1.1)
■ Vînd avantajos Fiat Uno, an fabricație 1986, benzină, stare impecabilă. Telefon 092.382394. (GL - 4912183.1.2.)
■ Vînd: - Mercedes 309, 19 + 1, neînmatriculabil; - Fiat, 8 +1, neînmatriculabil; - TV color 500.000 lei/buc.; - masini cusut Singer; - apartament o cameră, ultracentral. Tel. 036/461017.

DIVERSE

■ Vînd talon Mazda 323 F, an fabr. 1993, albastră, în 5 uși. Tel. 039/615880, 615459. (CF.1.24)

■ Vînd tractor U650, remorcă, plug, în perfectă stare. Telefon 031/582174 sau 094-896132 (BT.3145915.1.1)

■ Vînd camion Mercedes 1317, an fabricație 1992, izotermă 50 mc, perne aer + arcuri. Telefon 094.624899. (SV.1.5. c.f. 4871969)

■ Vînd combine Class 3 m, motoare Perkes, perfectă stare funcționare, 10.500 DM discutabil. Telefon 094-844135, 030/251762 (BT.3146101.1.2)
■ MICROBUZE Diesel 8+1 locuri, nerulate în țară, impecabile. Sub prețul pieței. Variante. Tel. 094.396.092. (VN-976348.1.8)
■ Vînd urgent Ifron, buldozer S1800, buldozer S650. Telefon 031/550115.
■ Vînd camion Seredac, în stare foarte bună de funcționare, cu reparație capitală. Oferim și piese de schimb. Preț 20.000.000 lei, negociabil. Vînd autoturism Lada, în stare foarte bună de funcționare, an '80, la un preț avantajos, de 8.000.000 lei negociabil. Tel. 036/491361, 036/479780. (GL - 4912194.1.10.)
■ Vînd VW Caravel 8+1 Turbo Diesel, stare excepțională. Relații telefon 094.855298. (Sv 4357618)
■ Vînd cisternă Saviem 5 tone RK pentru produse alimentare: lapte, ulei; bazine inox și Mercedes 2000, 3000, și 2400 cu acte sau fără acte. Tel 094/507420 dimineața, pînă în ora 8.00. (Sv 4357062)
■ Vînd tractor U650 cu plug și disc. Relații: Ceornea Neculai, telefon 031/550312 (BT.3146356.1.2)
■ Vînd Saviem, 7 tone, basculabil, cu 2 cilindri și dubă furgon fără mașină. Tel. 094.248472. (GL - 4912326.1.3.)
■ Vînd IVECO MAGIRUS 80 - 13 A, izoterm, 4,6 tone util. fabricație 1991, perfectă stare, înmatriculat. Relații tel. 094-78.53.61. (NT-45862256.1.4)
■ Vînd tractor U650M, plug, combine Claas C14. Relații la telefon 727193, după ora 16,00. (RO-6187929.1.2)
■ Vînd microbuz 16 locuri, tip nou Rocar, din '90, 55 milioane lei. Telefon 031/540467, seara. Discutabil. (BT.3146369.1.3)
■ Vînd Ford Tranzit persoane, Turbo Diesel, an fabricație 1995, luna noiembrie, înmatriculat, foarte avantajos. Tel. 092.335282 sau 092.207435. (GL - 4912347.1.5.)
■ Vînd Wolksvagen Transporter T4, 8 + 1, motorină, capacitate 2400 cmc. Stare ireproșabilă. Preț 20.000 DM, negociabil. Tel. 094.295833. (GL - 4912258.1.1.)
■ Vînd Wolksvagen LT 2.8. Tel. 446925, 092.270286. (GL - 4912118.1.2.)
■ Chevrolet Lumina, minibus 3.0, catalizator, benzină fără plumb A.C., ABS, frigider, auto, 9000 USD (variante auto Diesel). Tel. 498352, 092.435151. (GL - 4912118.1.2.)
■ Vînd combine treierat 2,2—2,7m, import '98 Germania, nelucrate în România. Tel. 030/280825 seara. (Sv 4357877)

PIESE

■ Vînd: piese din dezmembrări pentru Renault Trafic; acte pentru Renault Trafic, motor, cutie viteze Diesel, benzină - funcționabile. Telefon 092.888890, 036 / 442633. (GL - 4914429.1.14)
■ Vînd urgent, motor R.K. IFA, capacitate 2000 cmc, consum 6 l motorină/100 km. Telefon 446820. (GL - 4912264.1.2.)
■ Atenție! De vînzare electromotoare Bosch Diesel pentru WV. Transporter Bus cu garanție și drujbă Skandik, camera video 8 mm, avantajos. Tel. 092.478132 (GL - 4912327.1.1.)

CUMPĂRĂRI

■ Urgent, Trabant Combi, numai în stare foarte bună. Telefon 032/121741. (2814065)

SCHIMBURI

■ Schimb Opel Vectra 1,6 cu microbuz marfă model 1992-1995, adus recent. 031/515158, 094-807184 (BT.3146152.1.1)

ȘCOALA DE ȘOFERI

Doriți permis de conducere auto ?

Școala de șoferi MONDO - TRAFIC

vă așteaptă cu
- cele mai mici prețuri
- plata în rate
- reduceri pentru elevi, studenți, șomeri

Înscrieri: zilnic, orele 8.00 - 17.00, la sediul din Iași, str. Sărărie 38, tel. 117 210.

AGENDA BENZINĂRII

COMPETROL

Vă oferă produse

"PETROBRAZI"

prin benzinăriile:
- Podul de Piatră (Splai Bahlui) ☎ /fax: 032/112240
- Șos. Păcurari
- B-dul N. Iorga

NOU!

SNP lansează pe piață noul tip de butelie cu gardă. Începînd cu data de 2 decembrie, aceasta intră și în circuitul sucursalei PECO IAȘI și poate fi găsită la toate punctele de desfacere.

PETROM Informații la tel. 162530 sau 142940.

PECO IAȘI - PRIETENUL MAȘINII TALE

AGENDA AUTO

RUEDAS
PIESE AUTO IMPORT
Dealer BOSCH, MONROE
DAEWOO - consumabile
Iași, str. Armeană 5, tel: 032/213657, fax: 032/112239

amortizoare bujii curele filtre plăcuțe pompe apă saboți pompe benzină segmenți garnituri bucșe și multe altele (stoc comenzi)

Reduceri 3 - 10%

AUTO RICAMBI
- **Importator piese auto**

luni - vineri: 9,00 - 18,00
sîmbătă: 9,00 - 14,00
IAȘI, Piața CUG (magazin), ☎ / FAX 225151
Bacău, str. 9 Mai nr. 29 , ☎ 034 / 170819
Suceava, str. Simion Florea, ☎ 030 / 523199

GARANTIE PE VIATA!
- **SISTEME DE ALARMA MAAT și FBI - SUA**
- **SUDĂRI PARBRIZE**

Păcurari 92 (incinta Transmixt) ☎ 259.690

Motor PIESE AUTO
Toată gama de piese și accesorii auto.
Piese auto import din stoc și la comandă.
OFERTA SĂPTĂMÎNII:
Ulei LIQUI MOLY - 85.000 lei/5 l (TVA inclus) (Dacia, Oltcit)
Plăcuțe frînă ESPERO - 255.000 lei (TVA inclus)
Program zilnic: 8.00 - 18.00
sîmbătă: 8.00-13.00
Str. Armeană nr. 22; ☎ 211128, Tel./fax: 210981

SC SANDU ET Co TORO snc
Piese auto IMPORT și românești
Primim comenzi. Prețuri ce sfidează concurența.
luni - vineri: 8.30 - 18.00 sîmbătă: 8.30 - 14.00
Bd. Tudor Vladimirescu 303 (Podu de Fier)
tel: 094-502.653

AMRS
- **Amortizoare SACHS**

luni - vineri 9,00 - 19,00
sîmbătă 9,00-14,00
Str. Păcurari nr. 78
☎ 032/214150

INTERNATIONAL COMPLEX SERVICE S.A.
Dealer DAEWOO
vinde autoturisme **DACIA** berline și utilitare, cu "0" km, la preț de producător.
Livrare pe loc, cu plata integrală.
Relații la tel. **233296 sau 130125.**
Calea Chișinăului nr. 45, tel. 137620, fax: 233296
Internet - http://home.dntis.ro/iscicssa/index.html

MOLDO INTERTOUR
TRANSPORT MARFĂ *și* PERSOANE
intern și internațional
RAPID și AVANTAJOS!
Tel./fax: 032-211.732, 211.730

SC GRĂDINARIU IMP. EXP. SRL

IMPORTATOR DIRECT
GERMANIA ȘI UNGARIA
Vinde en gross și en detail piese pentru:
IFA, ROBUR, LIAZ, BARKAS, WARTBURG, TRABANT
Tel.:01-3234027; 01-6391307, Fax: 01-2222164
Mobil: 094-561.803

TOFAN GRUP
luni - vineri 8,00 - 16,00
Șos. Păcurari nr. 92
în incinta TRANSMIXT SA (AUTOBAZA 2)
☎ 032/154.343

anvelope autocamioane Taurus
Member of Michelin Group
3 ANI *garanție*

impar auto iasi Tel.032/219470 Fax:142680
impar auto bacau Tel.034/135121 Fax:117310

În colaborare cu SC TAXICOM SA Iași

Calitate la prețuri accesibile !

☎ TELEFOANE UTILE: FARMACII

FARMACIA MELISSA - MONTERO, PĂCURARI
Șos. Păcurari nr. 137, bl. 600, telefon: 216567, 216733

FARMACIA MELISSA - MONTERO, PODU ROȘ
Str. Nicolina nr. 2, bl. C7, telefon: 234099

Comercializează:
- gama de vaccinuri produse de Institutul Cantacuzino Iași și București
- tehnică stomatologică
- tehnică medicală
- medicamente indigene și import
- produse pentru hrana și îngrijirea copilului
- produse parafarmaceutice

NON STOP

FARMACIA IRIS PHYTO PHARMA
Bd. Copou 3 (la parterul Trustului de construcții), tel. 219296
Program:
zilnic: 7,15-20,00; sîmbătă 9,00-18,00; duminică 9,00-18,00

- Vă oferă:
- produse dietetice alimentare pt. diabetici
- vaccinuri antialergice ale Institutului Cantacuzino
- o gamă largă de medicamente de import și indigene
- produse cosmetice
- produse pt. hrana și îngrijirea copilului
- produse din plante, ceaiuri

• FARMACIA SF. LAZĂR
zilnic : 8.00 - 20.00
sîmbăta : 8.00 - 14.00
duminica : 8.00 - 14.00
☎ 230.153

• ALSOC - FARMAVITA
Sf. Andrei 4
(lîngă Biserica Sf. Andrei)
zilnic: 9.00-19.00
sîmbăta: 9.00-14.00
duminica: 9.00-14.00
☎ 112043

• A.T.I.- PULS
Șos. Națională 194, bl. D
zilnic : 8.00 - 20.30
sîmbăta :8.00 - 20.00
duminica : 9.00 - 18.00
☎ 233.242, 233.223

• AVICENNA
Str. Ștefan cel Mare nr. 10, bl. B2, sc. B
zilnic : 9.00 - 21.00
sîmbăta :9.00 - 14.00
duminica : închis
☎ 213.047

• BABY FARM
Str. V. Lupu 70-74
zilnic : 8.00 - 20.00
sîmbătă, duminică: 8.00 - 16.00
☎ 271.357, 154.445

• BEST FLORA
Str. Vasile Lupu 108
zilnic: 8.00 - 20.00
duminica: 8.00 - 14.00
☎ 271.962

• BRÎNDUSA
Str. O. Băncilă 5, bl. CL 12
zilnic: 8.00 - 20.00
sîmbătă: 8.00 - 14.00
duminica: 8.00 - 12.00
☎ 219.385

• CARA
Bd. T. Vladimirescu, cămin T17
zilnic: 8.00 - 20.30
sîmbătă: 8.00 - 19.00
duminica: 8.00 - 13.00
☎ 172.598

• EUROPHARM
Str. Cerna 1 (Mircea cel Bătrîn)
zilnic : 8.00 - 20.00
sîmbăta : 8.00 - 14.00
duminică: 8.00 -14.00
☎ 224.109

• FARMACIA 4
Bd. Ștefan cel Mare 3
zilnic : 7.30 - 19.30
sîmbăta : 8.30 - 13.30
☎ 142.020

• FARMACIA GHIȚUN
Str. Cuza Vodă 27
zilnic : 7.00 - 20.30
sîmbăta : 8.00 - 15.00
☎ 147.077, 231.876

• FARMA LIV
Str. Nicolina nr. 11, bl. A5
zilnic: 8.00 - 20.00
sîmbăta: 8.00 - 20.00
duminica: 8.00 - 14.00
☎ 231.197

• GABRIELA FARM
Str. Păcurari, bl. 582
zilnic: 8.00 - 20.00
sîmbăta: 8.00 - 20.00
duminica: 8.00 - 14.00
☎ 140.616, 122.827, 216.507

• IRIS PHYTOPHARMA
Bd. Copou nr. 3
luni-vineri : 7.15 - 20.00
sîmbăta : 9.00 - 18.00
duminică: 9.00 -18.00
☎ 219.296

• FARMACIA PROFARM
str. Carpați nr. 17
(lîngă Poșta din Nicolina)
zilnic: 8.00 - 21.00
duminică: 8.00 - 16.00
☎/fax 224.952

• REMEDIA
Str. Gării 30
zilnic : 7.30 - 20.00
sîmbăta : 8.00 - 14.00
duminica : 8.00 - 14.00
☎ 146.325

• SALVIA
Cuza Vodă 1
luni - vineri : 7.30 - 22.00
sîmbătă : 8.00 - 20.00
duminică : 8.30 - 14.00
☎ 210.340

• SEMIS
Str. Străpungere Silvestru 7
zilnic : 8.00 - 20.00
duminică: 8.00 - 14.00
☎ 210.542

• TAIFARM 93
Str. Dimineții, bl. 774 (Frumoasa)
zilnic: 8.00 - 20.00
sîmbăta: 9.00 - 13.00
duminica: 9.00 - 13.00
☎ /FAX 216.138

• TEOFARM
Bd. Țuțora 2 (Calea Chișinăului 2)
zilnic : 8.00 - 20.00
duminică: închis
☎ 231.118

• TEHNIS M.K.S.
str. Vasile Lupu nr. 17
(intersecția Bucșinescu)
luni-sîmbătă: 8.00 - 20.00
duminică: 9.00 - 17.00
☎ 272.180

• FARMACIA NR. 1
B-dul Dacia nr. 32
zilnic: 8.00 - 16.00
sîmbăta: închis
☎ 153.498

• FARMACIA NR. 2
Piața Unirii 3
zilnic: 7.00 - 20.00 - 7.00
sîmbăta: program permanent
duminica: program permanent
Farmacie cu gardă
☎ 116.029

• FARMACIA NR. 7
Str. Socola 9, bl. E.1
zilnic: 7.00 - 20.00
sîmbăta: 8.00 - 14.00
☎ 132.293

• FARMACIA NR. 9
Str. Sălciilor, bl. 828 Nicolina II
zilnic: 7.00 - 20.00
sîmbăta: 8.00 - 14.00
☎ 122.782

• FARMACIA NR. 11
Str. Vasile Lupu 160, bl. G.3
zilnic: 7.00 - 20.00
sîmbăta: 8.00 - 14.00
☎ 175.457

• FARMACIA NR. 15
Bd. Independenței 23
zilnic: 7.00 - 20.00
sîmbăta: 8.00 - 14.00
☎ 116.408

• FARMACIA NR. 50
Str. Vasile Lupu 8, bloc D.3
zilnic: 7.00 - 20.00
sîmbăta: 8.00 - 14.00
☎ 172.867

• FARMACIA NR. 86
Str. Tudor Vladimirescu, bl. 306
zilnic: 7.00 - 20.00
sîmbăta: 8.00 - 14.00
☎ 218.323

• FARMACIA NR. 14 PASCANI
Str. Ștefan cel Mare nr.118, bl. A4
zilnic: 8.00 - 20.00
sîmbăta: 8.00 - 13.00
duminică: 8.00 - 13.00
☎ 164.059

• EMMA FARM
Bd. Socola 17, Bl. D-7, sc. B
Zilnic: 9.00 - 21.30
Duminică: 10.00 - 16.00
☎ 272886

SC "FARMACON" SRL ☎ 290020

- comercializează produse farmaceutice și parafarmaceutice indigene și de import
- asigură prepararea rețetelor magistrale, cu promptitudine și competență profesională
- eliberează rețete compensate

Prin:
Farmacia SUPER COPOU - NON STOP
str. Oastei nr. 48, tel/fax: 116722
Farmacia TOMEȘTI: program 8.00-20.00, tel.: 290020

MATER OPTICA - cel mai modern centru de oftalmologie și optică medicală din România

- Consultații oftalmologice și optică medicală la nivel european
- Prescripții lentile de contact
- Măsurarea presiunii intraoculare cu aplanotonometru elvețian HAAG-STREIT

Bd. Independenței nr. 10
tel. 214072

Medici care asigură consultații:
Prof. dr. S. BUIUC
Medic primar dr. G. BEȘCHEA
Medic primar dr. G. DIMITRIU
Medic primar dr. G. MACOVEI
Medic specialist dr. C. ANDRON
Medic specialist dr. M. BREDEȚEAN
Medic specialist dr. M. DOGARU
Medic specialist dr. D. PETRARU
Medic specialist dr. G. TODOSI

OPTICA MEDICALĂ

- servicii asigurate de **tehn. Vasile Popa**

SC TRANSPARENȚA oferă:
• consultații oftalmologice • refracții cu autorefractometru • fund de ochi • presiuni intraoculare • prescripții ochelari • lentile contact.

Calitate, siguranță și o privire limpede prin TRANSPARENȚA.

TRANSPARENȚA sinonim cu COMPETENȚA!
Str. A. Panu 13 (vizavi de noul sediul BRD) ☎ 212162
Luni-vineri: 9-18, sîmbătă 10-14

ECHOMED
Obstetrică-ginecologie

Medici primari: Șefan BUȚUREANU, Maria AKAD, Alexandra OVĂNESCU, Maricica PĂVĂLEANU

- **ECHOGRAFII:** diagnostic de sarcină, depistarea sexului fetal, afecțiuni ale sînului, ficat, rinichi, pancreas.
- **Chiuretaje uterine**
- **Tratamente pentru sterilitate** (feminină și masculină)
- **Teste** pentru sarcină (3 min.)
- **Contracepție** orală și montări sterilete
- **Colposcopii.**
- **Cauterizări** - biopsii uterine și de col.

Consultații asigurate de profesori universitari și medici specialiști de înaltă competență profesională.

Șos. Păcurari nr. 4, corp anexă la bl.590A (vis-a-vis de Oficiul PTTR)
☎251927 (fax) ; 018-613.388

SERVICII MEDICALE

• MEDICAL TEST

LABORATOR ANALIZE MEDICALE
(peste 200 tipuri de analize cu aparatură și reactivi import: SUA, Germania, Franța etc.)
-hematologie, biochimie, imunologie, parazitologie, microbiologie, din care **MARKERITUMORALI, ENDOCRINI, INFECȚIOȘI, RISC CORONARIAN** etc. zilnic:7.00-19.00
Bd.N.Iorga 6, bl. 903A (vis-à-vis de Gara Nicolina)
☎ 230774

• PRO FAMILIA
Laborator analize medicale
efectuează orice investigație de laborator, executate de profesori universitari
Str. Țuțora 11C, sc. D
Program: zilnic: 7-18
sîmbăta și duminica: 9.00-11.00
☎230.431

• POLICLINICA PROFESMED
str. VASILE CONTA nr. 18 (vizavi de policlinica Municipală, Piața Sf. Spiridon)

CONSULTAȚII ȘI TRATAMENTE ÎN TOATE SPECIALITĂȚILE
Se efectuează și: **ANALIZE DE LABORATOR** cu aparatură și reactivi din import; **CHIURETAJE** - metoda modernă prin aspirație; **ECOGRAFII; ACUPUNCTURĂ** în afecțiuni neurologice; **TRATAMENTE BIONICE** în afecțiuni dermatologice, osoase, neurologice; **TRATAREA** obezității, impotenței sexuale, infertilității, tulburărilor de creștere.
Medicii Policlinicii sunt nume sonore ale medicinii ieșene, în majoritate profesori universitari.
Prețurile percepute pentru consultații și analize sunt cele mai reduse.

☎ 213 226

• Cabinet de oftalmologie și optică medicală

SC MEDOPTICA SRL str. Arcu nr. 1, bl. TAROM, sc. A (la ieșirea din Cinema "Victoria")
- Prescripții ochelari, lentile de contact (medicale și estetice)
- Consultații și tratamente oftalmologice
- Optică medicală (inclusiv lentile plastic, bifocale, progresive - Zeiss și Essilor)

Medici care asigură consultații:
Dr. Anghel Kreolla
Dr. Pepelea Lucia
Dr. Scînteie Mira
Dr. Tarasi Carmen
Dr. Dimofte Doina
Dr. Constantin Cătălin
Program:
luni - vineri: 9 - 19
sîmbătă: 10 - 14
Pentru programări și informații sunați la
☎ 225423

• Policlinica SĂNĂTATEA 2000
Dr. Constantin IORDACHE - medic primar pediatru și medic specialist cardiologie pediatrică acordă consultații la domiciliul copiilor sau la Policlinica SĂNĂTATEA 2000 din str. Lăpușneanu 7A.

☎ 214001 - acasă, 214002 - policlinica, mobil 094-507780

Doriți să vă evaluați periodic starea sănătății? Doriți să vă tratați corect, complet și la timp? Apelați la Policlinica SĂNĂTATEA 2000, str. Lăpușneanu 7A
☎ 214002
între orele 10-9 asigură asistență medicală și psihologică în următoarele specialități:
- Dr, Constantin IORDACHE - medic primar pediatru, medic specialist cardiologie pediatrică
- Dr. Rodica THEODORU - medic primar dermato-venerolog
- Psiholog Ileana HAȚU - psiholog principal adolescenți - adulți. NOU: psihoterapii de grup cu scop terapeutic și pentru **formare psihoterapeuți**
- Dr. Doina BUDEANU - medic primar psihiatrie, consultații - psihoterapie adolescenți-adulți
- Dr. Monica CHIRIAC - medic primar psihiatrie, adolescenți-adulți
- Dr. Carmen GORDUZA - medic primar endocrine

La noi veți găsi competență, înțelegere și înalt profesionalism.

• Mari specialiști în MICROCHIRURGIA OCHIULUI
de la clinica prof. FYDOROV
(Rusia), oferă consultații în București și Onești.

☎094/315.133, 01/410.4669

• BIO PAN CENTRU MEDICAL
CONSULTAȚII, INVESTIGAȚII ȘI TRATAMENTE
• Urologie • Sexologie • Chirurgie • Pneumologie • Medicină internă • Ginecologie • Ecograf de ultimă generație • Teste de sarcină
Medici primari ■ Dr. Constantin Panainte - pneumolog ■ Dr. C. Liviu Panainte doctor în științe medicale - urologie ■ Dr. Ioan Bunea - ginecologie
Contracepție orală și montări sterilete, cauterizări, tratamente sterilitate, chiuretaje
Str. Vasile Alecsandri nr. 9B, ap. 1

☎ 032/210.728
Zilnic: 10.00-18.00

Sîmbăta: 10.00-12.00

• CENTRUL MEDICAL "IRIS"
Ecograf Doppler color computerizat

Ecografie generală și pe specialități
Consultații:
- obstetrică - ginecologie
- cardiologie
- urologie
- dermatologie
- psihiatrie
- afecțiuni pulmonare
- medicină generală

Acupunctură
Bd. Copou 38, bl. A4, sc. A, (vis-a-vis de Grădina Copou)
☎ 213793, orele zilnic: 8-20 sîmbătă: 8 - 14

• CONSULTAȚII ȘI ECOGRAFII OBSTETRICĂ - GINECOLOGIE
Dr. Ivona Lupașcu - medic primar
Luni, marți, miercuri și joi orele: 14.00 - 16.00
Ecograf Doppler color computerizat
Centrul Medical IRIS
Bd. Copou 38, bl. A4, sc. A, (vis-a-vis de Grădina Copou)
☎ 213793, ora 8.00-20.00

• Dr. M.E. BERLESCU
medic primar psihiatru
Consultații și terapii biologice și psihoterapice complexe în:
- afecțiuni psihice adulți
- tulburări relaționale familiale
- stări reactive și de neadaptare

Centrul medical "IRIS"
Bd. Copou 38, bl. A4, sc. A
☎213.793

• Dr. Bădescu Cristian
medic primar radiologie și imagistică medicală
Efectuez examinare ecografică a abdomenului, articulațiilor, părților moi și piele pt precizarea diagnostică.
Centrul medical "IRIS"
Bd. Copou 38, bl. A4, sc. A, ap. 1
Program: luni: 12-14
mirecuri: 12-14
vineri: 13-14
sîmbătă: 9-10
Programare zilnic

☎213.793

• CABINET STOMATOLOGIC DENTAPRO
DR. LUCIAN TEOFĂNESCU
Str. Rafael 4 (Sărărie, vizavi de Lic. Economic 1):
- consultații **GRATUITE**;
- refacerea zîmbetului plăcut cu materiale cu aspect identic cu dinții naturali;
- nopți liniștite, fără grija dureri-lor de dinți.

Programează-te ACUM la:

☎ 115521

• Dr. Butnaru Mariana
medic primar obstetrică-ginecologie
- Consultații și tratamente ambulatorii
- teste de sarcină
- planificare familială și contracepție
- diatermocauterizări
- laser-terapie

Policl.MEDISAN - str. Oancea 24, bl.352, sc. A, parter, ap.2
Program: luni, miercuri, vineri 13 - 15
☎ 177777

• MEDICAL CENTER *THEMIS-ART* Iași
CLINICA OBSTETRICĂ - GINECOLOGIE
str. Luca Arbore 10A, bl. 404, parter
Consultații, ecografii, intervenții chirurgicale diverse, cauterizări, chiuretaje uterine pt. avort la cerere etc. SUB ANESTEZIE GENERALĂ.
ATENȚIE! Gratuități pentru pensionare, studente, eleve și alte persoane aparținînd categoriilor defavorizate ale opulației.
NON STOP! programări
☎/fax: 250929

• Cabinetul MEDICINĂ ALTERNATIVĂ
Bl.TAROM,sc.A - Tel. 225423
■ *Dr.Beatrice LUCACHE*
- medic primar în medicină generală
- acupunctor specializat în Asia: • diagnoză naturistă și alopată
- acupunctură
- laseroterapie
- maxibustie
- electroacupunctură • masaj electronografie

☎ 214177, 225423
ÎNSCRIERI PENTRU MEDIC DE FAMILIE

• MEDIRO
(servicii medicale)

Asigurăm asistență medicală de specialitate în:
- MEDICINĂ INTERNĂ, CARDIOLOGIE, NEUROLOGIE, PEDIATRIE, DERMATOLOGIE;
- **ANALIZE LABORATOR (Biochimie, Hematologie);**
- **ECHOGRAFIE, ELECTROCARDIOGRAME;**
- **Tratamente diverse (injecții intramusculare, intravenoase, infiltrații, perfuzii etc);**
- ■ **LOGOPEDIE** - Tratament în Tulburări de vorbire la copii și adulți (congenitale, pastraumatice, după accidente ischemice)
- ■ **DERMO-COSMETOLOGIE ASISTENȚĂ PEDIATRICĂ pe bază de ABONAMENT (3 luni, 6 luni, 12 luni)**

Asistența medicală este acordată de cadre didactice universitare și medici primari de înaltă competență profesională.

Bd. Alexandru cel Bun nr. 4, bl. 1205C-parter (în apropierea Podului dintre cartierele Mircea cel Bătrîn și Al. cel Bun)
Program: zilnic 9.00-19.00
☎ 259.111

• Prof. univ. dr. N. TRIFAN
Boli de copii și adolescenți, consultații la cabinet și la domiciliul bolnavului. Promptitudine, competență, eficiență, cost redus. SÎMBĂTA ÎNTRE 9.00-12.00 CONSULTAȚII GRATUITE PT. PERSOANELE DEFAVORIZATE
Programări la

☎ 113.775

• S-A REDESCHIS CABINETUL DE CONSULTAȚII OFTALMOLOGICE *CLAROPTIC*
(Stația tramvai Super Copou)
- Consultații de specialitate asigurate de dr. Marius Neagu

Consultații:
luni, miercuri, vineri 15-18
marți, joi 11-13
sîmbătă 10-13
☎ 092-743726
- Servicii de optică medicală asigurate de ***CRISTALOPTIC***

opticían Titiana Cozma, (Policlinica CFR) ☎ **116142**
luni-vineri 9-17.

• CORPO SAN
- **Servicii medicale mobile**
- **Consultații medicale la domiciliu**
- **Tratamente injectabile**
- **Electrocardiograme la domiciliu**

Tel. urgențe: 092-376.370
Tel. consultații prin centrală: 232.108/233.300/233.428
Pager: 32826
Asistență medicală non-stop

• MEDI LIFE
Cabinet stomatologic
- servicii stomatologice cu aparatură ultramodernă la prețuri promoționale
- reduceri de tarife pentru
- medici și personal medical
- elevi, studenți, pensionari, someri

Sistem avantajos de reduceri pt. pacienții permanenți.
Profesionalism, tinerețe, amabilitate.
Alegeți MEDI LIFE!
Str. Cucu 9, bl. D11, tronson II, ap.1 (lîngă Sinagogă)
Programări:
luni - sîmbătă: 10 - 19
☎ 032-11.27.16, 092-363.233, urgențe, non stop

• Dr. C-tin AILIOAIE
Medic primar, Doctor în Medicină,specializat în LASERO-TERAPIE
recunoscut de HARVARD MEDICAL SCHOOL BOSTON (SUA)
Tratamente ultramoderne cu laser pentru adulți și copii:
URGENȚE : gripă, viroze respiratorii, bronșiolite, astm bronșic, fracturi, traumtisme musculo-scheletale, tortico-lis, lumbago, migrene, arsuri, dureri faciale și trigeminale, laringite, afte bucale, paralizii.
BOLI RESPIRATORII AFECȚIUNI ORL: faringo-amigdalite,rinite alergice, rino-adenoidite, otite, laringite, sinuzite, zgomote în urechi, surditate.
BOLI REUMATISMALE: artrite, artroze,epicondilită, achilodinie, decubitus, dureri la masticație, calcifîări calcaneene
BOLI DE PIELE: dermatite,eczeme, cangrenă, plăgi, flebite, hematoame, herpes, furunculoză, chelie
ALTE AFECȚIUNI: acnee, cicatrici, dureri de stomac, cistite, dismenoree, stimulare psihică și regenerare.
AVEȚI ÎNCREDERE ÎN MEDICINA MILENIULUI III !
☎094-507798 (URGENȚE),

Atenție!

Monitorul vine în întîmpinarea problemelor dumneavoastră cu două noi **soluții** (centre de **mică publicitate**)

interiorul magazinului de presă din stația de tramvai Tg. Cucu

interiorul clădirii Stării Civile

Vînzări

■ Vindem haine și încălțăminte second - hand SUA, la preț de importator. Îmbrăcăminte 11.000 lei / kg., piele - 33.000 lei / kg, încălțăminte - 21.500 lei / kg. Prețurile includ TVA. Telefon 036 / 463153. (GL - 1954313.1.3.)

NOU ÎN SUCEAVA

■ S.C. COMERCIALIZEAZĂ: - PAL; - PFL; - ACCESORII MOBILIER *IMPORT*; PRODUCE:- BINALE; - MOBILIER BIROU; - DIVERSE ARTICOLE; MOBILIER MASIV SAU PAL. Tel. 030/523550; 094/532340; 094/532341 (Sv 1321527)

TABLĂ ZINCATĂ SIDEX

■ 61.900 lei coala. Hidroizolații, execuție și materiale import. Tel. 092-524.859; fax 032/125.705. (NT-o.p.1.26)

■ **Vînd aparat foto CANON EOS - 500 cu obiectiv TOKINA 28 - 210 mm și geantă. Tel.: 034 - 112820; 092 - 327400. (BC - P102.1.1)**

■ **PEȘTE OCEANIC CONGELAT: MACROU, STAVRID, HERRING, COD - IMPORTATOR DIRECT NORVEGIA, PRIN NORROM SRL BACĂU. STR. A. TOLSTOI NR. 4, TEL./ FAX: 034 - 170880 (BC - 1543577.1.13)**

■ SC vinde tablă zincată sub preț de producător SIDEX. Telefon 036/311872 și 036/436402. (3136311)

■ S.C.P.D.R.M.A. "Moldova" SA Iași (fosta I.C.R.A.), Calea Chișinăului nr. 35, telefon 136642, vinde vopsea ouă, diferite culori, preț avantajos (300 lei/plic inclusiv TVA). (3136149)

■ Cofraje, bile, grinzi, oțel beton - diametru 8, OB 37. Telefon 173366. (3136382)

■ S.C. PEDRO-FELICE S.R.L. cu datoriile la zi. Telefon 211353, între orele 9,00-17,00; 149256. (3136294)

■ Vînd spalieri vie. Telefon 111107. (2814186)

■ Tubulatură metalică pentru sistem ventilație, cu profil dreptunghiular, compusă din 20 tronsoane demontabile a 2 m fiecare. Telefon 142378. (3136434)

■ Apometre - contoare "Zenner" și "Narval" pentru apă caldă și rece, la cele mai mici prețuri, numai la magazinul "Alfa". Relații la telefon 143680 sau 177857. (3136448)

■ Viagra 120.000 lei, spray contra ejaculării rapide, 169.000 lei. Telefon 01/6376273, 092/342628, 092/342629. (I.2243-1.23)

■ Familii albine, cu echipament complet. Telefon 212304. (2815271)

■ Tonetă în incinta Pieței Alexandru cel Bun. Relații la telefon 172945. (3136081)

■ Cedez două locuri de veci cimitir Eternitate. Telefon 141757. (3136283)

■ Pui cocker spaniel, negri și aurii. Relații la telefon 142548. (2797297)

■ Grinzi și stîlpi din beton, suprafață acoperită, 1000 mp. Telefon 233356, 094/631942. (3136087)

■ IMPORTATOR DIRECT GERMANIA. Vindem încălțăminte second-hand în saci sigilați - 21.900 lei cu TVA și haine second-hand din COLECTĂ DIRECTĂ - preț 13.900 lei cu TVA. Vînzări pe credit de la 1.000.000 pînă la 200.000.000 lei.Telefon 031/511634; 031/512945; 094/503902

■ VINDEM LA CEL MAI MIC PREȚ, SACI DE POLIPROPILENĂ (RAFIE), PENTRU MORĂRIT; CEREALE, SEMINȚE, ZAHĂR, ÎNGRĂȘĂMINTE, ETC. TEL. 041/66.58.98; 041/695.686; 041/516.158. - (NT-O.P.1.345)

■ Vînd compresoare frigorifice, agregate, lăzi, dulapuri, vitrine frigorifice, congelatoare, aparate climă. Telefon 092-360279 sau 033- 734684.(RO-6188087.1.15)

■ Importator direct Italia vinde: compresoare frigorifice, vitrine orizontale, verticale, lăzi, frigidere, congelatoare, combine frigorifice, cuptor pizza-patiserie, scaune frizerie, en-gross peste congelat. Asigurăm post garanție. Transport contracost. Telefon 031/616891, 094-560102, 094-393545 (BT-D.2898577.1.17)

■ ȚUICĂ 8000 lei/l, vin 5500 lei/l, canapele, colțar import Germania. 094.694.681. (VN975904.1.14)

■ Vînd dozator Fresco 4 capete, ultimul tip, la preț avantajos. Telefon 035/318205. (VS-2349445.1.10)

■ Vînd VIN (1000 l), țuică (500 l), preț convenabil. Tel. 037/618934, 094.504.973. (VN-976380.1.4)

■ Atenție! Importator Germania - haine second-hand, 15.500 lei/kg, încălțăminte 17.000 lei. Telefon 031/584214, 094-560050 (BT.3146139.1.12)

■ Convenabil: linie pîine (patiserie) Matina, cisternă inox, budane fibră, aparat de pufuleți. Tel. 036/454463. (GL - 4912159.1.3.)

■ Vînd presă ulei 4 capuri, tractor, plug, disc, remorcă SPC. Telefon 031/616925 Dorohoi (BT-D2898596.1.2)

■ Vînd jocuri Sony Palystation sigilate, CD - jocuri, noutăți, cip-uri, modificare. Convenabile. Telefon - Galați - 092.741425. (GL - 4912309.1.1.)

■ Vînd stație compact Peavey, 100 W pentru instrument, chitară, orgă 7 efecte, impecabil. Tel. 094.581380. (GL - 4912337.1.1.)

■ Vînd instalație sifon (nouă). Tel. 094.235705. (GL - 4912261.1.1.)

■ Vînd grajd (șură) de vite 20x8m. Ungureanu Ion (Nelu) Mănăstirea Humorului. (Sv 1410500 1.1)

Electronice

■ Calculator portabil Intel Pentium MMX 166 cu sunet și CD-ROM ușor de upgradat cu componente standard, funcționează ireproșabil. 850 USD. Telefon 094/332593, 214332. (8947947)

■ Orice telecomandă pentru televizor (130.000 lei) video, satelit. Toate telecomenzile sînt noi. Telefon 092/368868. (0732513)

■ Telefon mobil PANASONIC G-450, sigilat. Preț deosebit. Telefon 094/214479. (3136227)

■ Două combine New Holland 8070, tractor Renault și alte utilaje agricole. Telefon 092704604. (0134904)

Stimați cititori,
În perioada 1-18 martie 1999 Cotidianul **Monitorul de Iași** lansează o companie de promovare a anunțurilor de mică publicitate la rubrica **FELICITĂRI**.

Anunțurile vor apărea într-o formă specială și vor avea un preț fix de 25.000 lei indiferent de numărul de cuvinte.

TOATE persoanele care vor da anunțul la această rubrică în această perioadă vor primi din partea firmei un **CADOU**.

Felicitați și cîștigați !

Cumpărări

■ Cumpărăm cărți, avantajos, domenii diverse: literatură, istorie, drept, filosofie, psihologie, enciclopedii. Telefon 251191, 227221. (2815299)

■ **Cumpăr aparat foto MINOLTA X - 500 SAU X - 700, și cameră video PANASONIC M - 900. Tel.: 034 - 112820; 092 - 327400. (BC. P102.1.1)**

■ Cumpăr șnur azbest negrafitat gr. 6, 8, 12, 16, 20 și fier vechi, cantitate nelimitată. Tel. 039/679958, 094698359. (BR-R.5270.1.1)

Angajări

■ **Agenția de impresariat artistic Baran & Co selecționează și pregătește dansatoare profesioniste și neprofesioniste, 18 - 28 de ani, pentru contracte de muncă în Elveția, Luxemburg, Japonia, Turcia. Asigurăm pregătire, cazare, salarizare deosebită. Oferim și cerem seriozitate maximă. Tel.: 01 - 6663363; 092 - 229313. (BC - OP.1.1)**

■ Societate caută urgent muncitori calificați și 100 muncitori necalificați pentru construcții Austria. Rel. Hotel Dobrogea, camera 15, Constanța. Tel. 092884068, 092767782, 092786533. (BR-CF.1643548.1.10)

■ Medic, originar din România, angajează o menajeră harnică, simpatică, fără obligații familiare, vîrsta maximă 40 ani, pentru lucru în vila sa din Israel, minim 2 ani. Se oferă salariu valută, casă, masă, asigurare și viză. Scrisori cu fotografie recentă și număr de telefon la POB 532 Herzlia On Sea 46105 - Israel sau fax 009729 9578303.

■ S.C. MOLDOVA TRICOTAJE S.A. Iași angajează vopsitor auto, cu experiență și fără vicii. Relații la telefon 137655 int. 231.

■ Familie serioasă din Austria-Viena caută menjeră. Se oferă cazare, masă și salariu bun. Telefon 044-892111/2500 lei/12 sec. (I2241-1.24)

■ Familie serioasă din Germania caută baby-siter și menajeră. Salariu bun, cazare, masă, asigurate. Telefon 044-892111/2500 lei/12 sec. (I2241-1.24)

■ LOCURI DE MUNCĂ ÎN GERMANIA, AUSTRIA, OLANDA, ELVEȚIA PENTRU: MENAJERE; BABY-SITTER; LUCRĂTORI LA FERME AGRICOLE ȘI ZOOTEHNICE; MUNCITORI ÎN CONSTRUCȚII; BUCĂTARI; OSPĂTARI. TELEFON 044/892111 SAU 044/892112/2500 lei/12 SEC. SAU DACĂ DORITI SĂ VĂ CĂSĂTORIȚI ÎN STRĂINĂTATE LA NOI GĂSIȚI PARTENERUL(A) POTRIVIT(Ă). MERITĂ SĂ VĂ SCHIMBAȚI VIAȚA. (2205-1.255)

■ Casa de schimb valutar ITALIAN angajează agenți valutari (fete), cu experiență în domeniu. Relații la telefon 213123 sau 094/645325. (3136235)

■ S.C. PUBLIROM GROUP angajează agenți publicitari în zona Moldova. Posibilități de cîștig peste 2.000.000, program flexibil. Înscrierile se fac la Hotel Traian, cam. 324 pe baza unui CV pînă pe data de 12 martie. Informații suplimentare la telefon 032/143330 int. 324. (I-10-253)

■ STAȚIUNEA DIDACTICĂ IAȘI - Aleea M.Sadoveanu nr. 9, telefon 219080, anunță organizarea concursului pentru ocuparea următoarelor posturi vacante: șef serviciu comercial (cu experiență în domeniu); tehnician veterinar Ferma Rediu; tehnician zootehnist - biobază; tehnician horticultor - Ferma Adamachi; paznic - Ferma Adamachi; vînzători. Înscrierile pentru concurs se fac pînă la 15 martie '99 prin întocmirea unui dosar ce cuprinde: cerere; curriculum vitae; carte de muncă; copie după diplomă studii; certificat de naștere; cazier; copie buletin identitate; recomandare de la ultimul loc de muncă; fișă medicală.

ANGAJĂRI ÎN STRĂINĂTATE

■ URGENT LOCURI DE MUNCĂ, 800-2500 DM LUNAR GERMANIA, CANADA, AUSTRALIA, PENTRU ZIDARI, TÎMPLARI, FIERARI-BETONIȘTI, MUNCITORI NECALIFICAȚI CONSTRUCȚII/ AGRICULTURĂ/ ZOOTEHNIE, ELECTRICIENI, ȘOFERI, ZUGRAVI, FAIANȚARI (INDIVIDUAL SAU ECHIPE). TELEFON : 01/8985718 (2100 LEI/10 SEC.) (BT.Fc.1.17)

■ Se oferă 3 locuri pentru fotomodele sau miss (Litoral, România). Contracte în Anglia. CV+poză. Tel. 037/612670. (VN-976554.1.1)

Matrimoniale

■ Om de afaceri din Germania, 35 de ani, 1,84/80, caut doamnă serioasă pentru căsătorie. Telefon 044/892112/2500 lei/12 sec. (I 2247-1.24)

■ Doamnă din Germania, 25 ani, blondă, foarte sexi, caută bărbat serios pentru căsătorie. Telefon 044/892112/2500 lei/ 12 sec. (I 2247-1.24)

■ Titrată, drăguță, 45 de ani, fără obligații doresc căsătorie titrat, serios, suplu, prezentabil, peste 1,75 m. Căsuța poștală 16, O.P. 6 Suceava. (Sv 4357437)

Pierderi

■ Pașaport pe numele Vasiliu Nadia. Aducătorului ofer recompensă. Telefon 740283. (2797296)

■ Autorizație sanitară de funcționare nr. 01858/4.02.1998, aparținînd S.C. DOROBANȚ S.R.L. Iași. O declar nulă. (3136338)

■ Tichet de răspundere civilă auto nr. 2462935 și chitanța 6755685. Le declar nule. (2815856)

Licitații

■ S.C. SEDCOM LIBRIS S.A. Iași organizează în ziua de 18.03.1999, ora 10,00, licitație deschisă pentru închirierea spațiului comercial situat în Iasi, bd. Metalurgiei nr. 2. Fisa tehnică a spațiului se poate obține de la sediul societății din Iași, șos. Moara de foc nr. 4. Relații la telefon 163989, 163524. (2815207)

■ Banca Națională a României Iași, vinde la licitație publică următoarele bunuri: centrala telefonică, copiator, case de bani, birouri, uși lemn, precum și diverse materiale rezultate în urma lucrărilor de restaurare a sediului. Licitația va avea loc în ziua de 16 martie 1999, ora 10,00 și în fiecare marți din săptămînă la sediul Băncii Naționale din Iași, bdul. Ștefan cel Mare și Sfînt nr. 17. Relații suplimentare la telefon 211222 int. 234. (3136336)

Diverse

■ Societatea Comercială Avicola Iași S.A., cu sediul în Iași, șoseaua Iași - Tg. Frumos km. 10, convoacă Adunarea Generală Ordinară a Acționarilor conform prevederilor Legii nr. 41/1990 pentru ziua de 29 martie 1999, ora 10.00, la sediul societății comerciale, cu următoarea ordine de zi: 1. raportul de activitate tehnico-economică a societății comerciale privind încheierea exercițiului financiar pe anul 1998; 2. raportul de activitate al Comisiei de Cenzori pe anul 1998; 3. aprobarea bilanțului contabil al societății și a contului de profit și pierderi pe anul 1998; 4. probe diverse. În cazul neasigurării cvorumului prevăzut de Legea nr. 31/1990 se convoacă A.G.A., cu aceeași ordine de zi pentru data de 30 martie, ora 10.00, în același loc. (2815515)

■ Consiliul de Administrație al S.C. ASBEER S.A. Iași convoacă Adunarea Generală a Acționarilor pentru data de 26 martie 1999, ora 14.00, la sediul societății cu următoarea ordine de zi: 1. raportul de gestiune al Consiliului de Administrație pe anul 1998; 2. prezentarea bilanțului contabil pe 1998 și contului de profit și pierdere; 3. raportul comisiei de cenzori pe 1998; 4. bugetul de venituri și cheltuieli pe 1999; 5. programul de investiții și reparații curente pe 1999; 6. plafoanele de credite necesare pe anul 1999; 7. normele de consum pentru materii prime și materiale, coeficienți de pierderi, persabilități pe anul 1999; 8. diverse. În caz că în ziua de 26 martie nu se întrunește numărul de membri conform Legii 31/90 republicată și statutului, Adunarea Generală se convoacă pentru ziua de 29 martie 1999, ora 14.00, la sediul societății.

■ Consiliul de Administrație de la SC TEXTILA Iași SA convoacă Adunarea Generală a Acționarilor în ziua de 28.03.1999, orele 8,30 la sediul unității din Iași, șos. Ștefan cel Mare și Sfînt nr. 4 (Tg. Copou) cu următoarea ordine de zi: 1. Raportul Consiliului de Administrație privind activitatea economico-financiară aferentă anului 1998; 2. Raportul comisiei de cenzori; 3. Aprobarea bilanțului contabil și a contului de profit și piederi pentru anul 1998; 4. Repartizarea profitului pe anul 1998; 5. Aprobarea bugetului de venituri și cheltuieli pentru anul 1999; 6. Aprobarea programului de investiții pe perioada 1999-2000; 7. Raportul Consiliului de Administrație pe perioada mandatului 1995-1999; 8. Alegerea Consiliului de Administrație pentru următorul mandat 1999-2003; 9. Diverse. În caz de neîntrunire a cvorumului statutar, Adunarea Generală a Acționarilor se convoacă pe data de 4.04.1999 orele 8,30. Potrivit prevederilor legale, acționarii pot fi reprezentați la A.G.A. de persoane mandatate din rîndul acționarilor, prin procura specială ce va fi depusă la secretariatul unității pînă la data de 23.03.1999, în condițiile legii.

HELP LINE - Pentru copiii noștri

■ Puteți primi GRATUIT informații privind alimentația și creșterea sugarului, zilnic, orele 16,00 - 17,00, la tel. 214002. Policlinica "Sănătatea 2000", dr. Iordache Constantin - medic pediatru.

■ Cîștigați milioane umplînd plicuri. Trimiteți 2 USD și plic timbrat autoadresat - C.P. 1853, OP 9. (3136234)

■ Administratorii SC PODGORIA Copou SA convoacă Adunarea Generală a Acționarilor pentru ziua de 29.03.1999, orele 10.00, la sediul societății, cu următoarea ordine de zi: 1. Raportul administratorilor și al cenzorilor la bilanțul contabil încheiat pentru anul 1998; 2. Programul de producție și bugetul de venituri și cheltuieli pentru 1999; 3. Diverse. În situația în care la prima convocare nu sînt întrunite condițiile legale de ținere a adunării, aceasta se va ține a doua zi în același loc și la aceeași oră. La Adunarea Generală au drept de vot: acționarii persoane fizice și juridice existente la 20 martie 1999. (3136328)

■ Consiliul de Administrație al S.C. BURSA MOLDOVEI S.A. Iași, convoacă Adunarea Generală de Bilanț, în data de 26.03.1999, ora 13,00, la sediul societății din Iași, bdul Copou nr. 4. Ordine de zi: 1. Aprobarea bilanțului contabil pe1998 și a Contului de profit și pierderi; 2. Aprobarea Raportului C.A. și descărcarea de gestiune; 3. Aprobarea Raportului cenzorilor; 4. Aprobarea B.V.C.-ului pe1999; 5. Aprobarea planului de investiții pe1999; 6. Alegerea unui cenzor; 7. Diverse. În caz că ședința nu va întruni cvorumul necesar conform legii, aceasta se va ține în data de 2.04.1999, ora 13,00, la sediul Bursei. (2303124)

■ Important! Comitetul Asociației Scriitorilor din Iași invită, de urgență, pe toți colegii din Iași, a prezenta o fișă personală cuprinzînd: numele și prenumele, pseudonimul literar (unde e cazul), data și locul nașterii, studiile, adresa actuală, locul de muncă, debutul în presă (anul, titlul, genul), debutul în volum (titlul, editura, anul), cărțile (titlurile, genul, editura, anul), distincții, în vederea editării unui Dicționar de către Uniunea Scriitorilor din România.

■ S.C. REMAT S.A. Iași, cu sediul în Iași, str. Aurel Vlaicu nr. 88, convoacă Adunarea Generală a Acționarilor în data de 27 martie 1999, ora 10.00, la sediul societății, cu următoarea ordine de zi: 1. raportul Consiliului de Administrație asupra rezultatelor activității societății pe anul 1998; 2. raportul comisiei de cenzori; 3. aprobarea bilanțului contabil și a contului de profit și pierderi pe anul 1998; 4. analiza și aprobarea planului de investiții pe anul 1998; 5. analiza și aprobarea planului de casări pentru mijloace fixe cu durată de funcționare amortizate și neamortizate; 6. analiza BVC pe anul 1998 și aprobarea BVC pe anul 1999; 7. modificarea organigramei societății; 8. modificarea unor articole din statut; 9. alegerea directorului general și a Consiliului de Administrație; 10. stabilirea salarizării directorului general, a Consiliului de Administrație și a comisiei de cenzori. Conținutul modificărilor din statut sînt afișate la sediul societății. (3136084)

Sediul redacției
Monitorul
Str. Smîrdan nr. 5
Luni-vineri: 8.30-16.30
Sîmbătă: 9.00-12.00

Magazin
1001 Articole
Podu Roș
Metalo Chimice
tel. 130750
Luni-vineri: 8.00-16.00

Interior **Magazin**
Vama Veche
Sometchim SA
Luni-vineri: 8.00-16.00

Magazin
Elgina
Bd. Alex. cel Bun
tel. 152 070
Luni-vineri: 8.00-16.00

Magazin
Flora
Str. V. Lupu 110
tel. 175094
Luni-vineri: 8.00-16.00

Interior **Magazin**
Materna
Luni-vineri: 8.00-16.00
Sîmbătă: 9.00-12.00

Complex
C.M.V.
Podu de Piatră
tel. 135 598
Luni-vineri: 8.00-16.00

Magazin Presă
N.E.D.
Stația tramvai Tg. Cucu
Luni-vineri: 8.00 - 16.00

Starea Civilă
Interiorul clădirii Stării Civile
Luni - vineri: 8.00-16.00

Monitorul
centre de preluare a anunțurilor de Mică Publicitate

Sugestii și informații la telefon 252294, orele 9.00-12.00 (luni-vineri).
Duminica anunțurile se primesc numai la sediul redacției din str. Smîrdan nr. 5, et. 3, cam. 14, orele 15.00-17.00.

■ Consiliul de Administrație al S.C. AGROTRANSPORT S.A. Iasi convoacă Adunarea Generală a Acționarilor la data de 4.04.1999, ora 10.00, la sediul societății din Iași, str. Aurel Vlaicu nr. 78A. Adunarea Generală se convoacă pentru toți acționarii înregistrați în Registrul consolidat actualizat al acționarilor pînă la sfîrșitul zilei de 20.03.1999 și va avea următoarea ordine de zi: 1. raportul Consiliului de Administrație privind activitatea economico-financiară aferentă anului 1998; 2. raportul Comisiei de Cenzori privind exercițiul financiar pe anul 1998; 3. aprobarea bilanțului contabil și a contului de profit și pierderi pentru anul 1998; 4. aprobarea bugetului de venituri și cheltuieli pentru anul 1999; 5. descărcarea de gestiune a managerului pentru perioada 1.01.1998 - 30.06.1998; 6. aprobarea inițierii programului de restructurare în condițiile O.U. 9/1997 privind concedierile colective și mandatarea Consiliului de Administrație de a întreprinde demersurile prevăzute de lege în acest sens. În ipoteza cînd Adunarea Generală a Acționarilor nu se va putea întruni statutar la data de 4.04.1999, ședința acesteia se reprogramează pentru data de 12.04.1999, în același loc și la aceeași oră. Documentele referitoare la problemele incluse în ordinea de zi pot fi consultate la sediul societății. Acționarii care doresc să acorde procuri speciale de reprezentare altor acționari, pot obține formularele necesare acestui mandat la sediul S.C. AGROTRANSPORT S.A. Iași. Acționarii care nu se pot prezenta la sediul societății pentru completarea formularelor de procuri speciale vor expedia aceste documente autentificate de Notariat sau vizate de secretarul primăriei pînă la data de 29.03.1999. Informații suplimentare pot fi obținute la telefoanele: 032/176175; 175878. (I-15-104.1.1)

■ Salariați, cu un copil, căutăm bătrîni pentru îngrijire în vederea preluării contract imobil. Dorim seriozitate. Telefon 250888 (după orele 18,00). (2797241)

■ SC Lili-Mag SRL anunță depunerea cererii pentru emiterea acordului de mediu (autorizație de mediu) pentru obiectivul: cafe-bar, avînd ca obiect de activitate: alimentație publică, amplasat în Iași, bdul Dacia nr. 45, bl. D.C. 9. Documentația poate fi consultată la sediul firmei din Iași, str. Dacia nr. 45, bl. D.C.9, sau la sediul Agenției de Protecția Mediului Iași, str. Th. Văscăuțeanu nr. 10. (3136333)

■ Caut parteneră pentru contract de 6 luni în Grecia, tînără, cu vîrsta între 18 - 27 ani, ca dansatoare. Salariu peste 1.000 USD. Tel. 092.773109. (GL - 4912764)

■ SC CASANOVA COMPANY SRL anunță depunerea cererii pentru emiterea autorizației de mediu pentru obiectivul: magazin second-hand, avînd ca obiect de activitate: comerț, amplasat în Iași, Complex A. Iancu. Documentația poate fi consultată la sediul firmei din Iași, str. Roman Vodă nr. 12, telefon (fax) 231565 sau la sediul Agenției de Protecția Mediului Iași, str. Th. Văscăuțeanu nr. 10. Eventualele observații ale publicului referitoare la activitatea și amplasamentul obiectivului se vor transmite în scris, la Agenția de Protecția Mediului Iasi, str. Th. Văscăuțeanu nr. 10, în termen de maximum 30 zile de la publicarea acestui anunț. (2815518)

■ Organizăm excursii în Italia, plecare cu avionul. Relații la tel. 034 - 178270; 034 - 171421. (BC - 1543495.1.7)

■ Consiliul de Administrație al S.C. SEDCOM LIBRIS S.A. Iași convoacă Adunarea Generală a Acționarilor în data de 3 aprilie 1999, ora 16.00, în sala de ședințe de la Casa Cărții cu următoarea ordine de zi: 1. prezentarea și aprobarea raportului de gestiune al Consiliului de Administrație pe anul 1998; 2. prezentarea și aprobarea raportului comisiei de cenzori pe anul 1998; 3. prezentarea și aprobarea bilanțului contabil, a contului de profit și pierderi și repartizarea profitului pe anul 1998; 4. prezentarea și aprobarea bugetului de venituri și cheltuieli, a listei de investiții și a organigramei pentru anul 1999; 5. diverse. Începînd cu data de 26 martie 1999 documentele și materialele menționate se pot consulta la sediul societății din Iași, șos. Moara de Foc nr. 4. Formularele speciale de procură, pentru acționarii care nu pot participa la Adunarea Generală, se pot obține de la adresa mai sus menționată și se depun la Consiliul de Administrație pînă la data de 2 aprilie 1999, ora 12,00. În caz de neîntrunire a cvorumului statutar, Adunarea Generală a Acționarilor se convoacă în data de 4.04.1999, la aceeași oră și în același loc. (2815207)

■ Prietenii, căsătorii, relații. Scrie acum ! Agenție profesionistă, cu colaborări externe, vă răspunde. International Partner - zona Moldova; OP 9 / CP 925, Galați 6200. (GL - 5052410.1.6.)

■ Ofer valută/lei cu împrumut, garanții auto/imobiliare. Telefon mobil 094-242263 (BT.3146000.1.1)

■ Bucureștean de etnie română intermediez contracte dansatoare (ne)profesioniste. Cazarea, securitatea, legalitatea sînt garantate prin acord scris. Tel. 092.432.596. (VN-976468.1.3)

TELEFOANE UTILE - CABINETE ȘI FARMACII VETERINARE

ASOCIAȚIA CHINOLOGICĂ A MUNICIPIULUI IAȘI (singura recunoscută de A.CH.R. și F.C.I.)
Str. Sf. Atanasie nr. 12. Relații la telefon **032/217111, 032/112391**

CLINICĂ INTERSERVICE VET
Str. Sf. Atanasie nr. 12
NON STOP
• tratamente la domiciliu
☎ 032/217111, 032/112391

FARMACIE VETERINARĂ "INTERSERVICE VET"
Str. Bacinschi nr. 9 (lîngă alimentara NEST-Autogară)
zilnic : 8.00 - 20.00
sîmbăta și duminica :8.00 - 14.00
☎ 214983

FARMACIE VETERINARĂ "INTERSERVICE VET"
Piața Chirilă
zilnic : 9.00 - 17.00
sîmbătă : 9.00 - 13.00

ROMVAC COMPANY SA
Depozit en gros de medicamente și vaccinuri de uz veterinar
Str. Sf. Atanasie 12
☎ 032/217111, 032/112391

CABINET ANIMAVET
Aleea Oltea Doamna
(în spatele Bisericii Catolice din Nicolina)
zilnic : 10.00 - 13.00; 16.00 - 19.00
sîmbătă, duminică : 10.00 - 13.00
☎ 126521

CABINET VETERINAR PROVET IAȘI
Str. Smîrdan nr. 93 C
zilnic : 9.00 - 13.00, 15.00 - 20.00
sîmbătă : 9.00 - 15.00
duminică : 10.00 - 13.00
☎ 233.772, 092.376.433 (NON STOP)

CABINET HELPVET și punct farmaceutic
Str. Pojărniciei nr. 10 (lîngă Liceul C. Negruzzi)
zilnic : 9.00 - 13.00, 16.00 - 20.00
sîmbătă : 10.00 - 13.00
duminică : 10.00 - 13.00
☎ 032/145441, 094502628

CLINICĂ ȘI FARMACIE UNIVET
Str. Ion Creangă 15 (lîngă Alimentara Triumf)
zilnic : 8.00 - 20.00
sîmbătă : 9.00 - 13.00
duminică : 9.00 - 13.00
☎ 032/176647

FARMACIE W-2000
Str. C. Negri (lîngă Biserica Bărboi - Tg. Cucu)
zilnic: 9.00 - 17.00
sîmbătă, duminică: 9.00 - 12.00
☎ 032/212342

CABINET DUOVET
Str. Nicolae Gane nr. 25
zilnic : 16.00 - 20.00
sîmbătă: 10.00 - 13.00
duminică - închis
☎ 092555155, 032/214773

FARMACIE VETERINARĂ BIOVET DEPOZIT MEDICAMENTE DE UZ VETERINAR
Str. Primăverii nr. 23 (lîngă Policlinica Industrială)
zilnic: 9.30 - 17.30
sîmbătă: 9.30 - 13.00
duminică: închis
☎ 032/233414

FARMACIE VETERINARĂ MEDIVET
Str. Păcurari, bl. 543, parter
zilnic: 8.00 - 19.00
sîmbătă: 9.00 - 14.00
duminică: 9.00 - 11.00
☎ /FAX 032/217869

FARMACIE "WHITE FOX"
Str. Străpungere Silvestru 9, parter
☎ /FAX 032/143241

PUBLICITATE

AGENDA OMULUI DE AFACERI

ETNIS
Reprezentanţa firmei germane Vaillant pentru Moldova, vă oferă:
- Centrale şi cazane pentru încălzit
- Echipamente condiţionare şi climatizare
- Radiatoare de oţel, aluminiu şi fontă
- Rezervoare gaze lichefiate "Shell"

Proiectare, montaj şi garanţie 3 ani
Plata în 6 rate lunare
Iaşi - Str. N. Iorga 7D, bl. F5, tel. 032/230113, fax 032/232690, telemobil 094613246, 094554249

DAS
Depozit en-gros
MATERIALE ŞI ECHIPAMENTE pentru instalaţii
(Romstal, Vaillant, ACV, Guillot, Remeha, De Longhi, McQuay, York)
REDUCERI PÎNĂ LA 15%
Iaşi, str. Aurel Vlaicu 87, Tel./Fax: 032-175.488, mobil 094/630.512

UNITRADE
Un partener pentru:
- MOBILIER BIROU
- AMENAJĂRI INTERIOARE

Iaşi, bd. Copou nr. 4, tel. 032/213455, 213456

CIMEXIM
Reprezentanţă ROMSTAL
- microcentrale, cazane, injectoare, vase expansiune, boilere, pompe circulaţie şi submersibile, hidrofoare, radiatoare aluminiu şi fontă, accesorii, sanitare, scule BOSCH, condiţionare aer
- contoare ZENNER de apartament

Proiectare şi execuţie. Preţuri promoţionale!
Iaşi, Bd. T. Vladimirescu 4, tel. 032/216397, tel./fax 211082

EUROPA GROUP
DISTRIBUITOR BOSCH, ARISTON, BERETA
- CENTRALE TERMICE
- RADIATOARE FONTĂ, OŢEL, ALUMINIU
- CLIMATIZARE
- APOMETRE

Tel. 032-279300, 094-624399

MOLID
Pentru siguranţa dumneavoastră!
- SISTEME DE ALARMĂ PENTRU EFRACŢIE, INCENDIU, AUTO
- DISPECERAT DE SUPRAVEGHERE - TELEFONIC ŞI RADIO -
- INTERVENŢIE INARMATĂ I.G.S.

Iaşi, Bd. Copou nr. 3, et. 4, (Clădirea Trust Construcţii) tel: 032/216671, fax: 032/214564

ELECTRA
lider naţional interfoane
Instalează, cu plata în rate
INTERFOANE DE ACCES CU CARTELĂ marca ELECTRA
blocuri, vile, sedii de firmă
"pentru liniştea dumneavoastră"
Iaşi, str. Împăcării 35, bl. 919, Nicolina II, tel.: 032/126276

TOFAN GRUP
comercializează:
anvelope şi camere auto (produse de Danubiana şi Victoria Floreşti)
Iaşi- Şos. Păcurari nr. 92 (în incinta Transmixt SA) Tel. 032/154.343, 251.837

TEMPO
Sisteme de alarmă
ATENŢIE LA NEATENŢIE!
Tel: 032-234218; 092-364014

ROSPRINT
În atenţia profesioniştilor
Neomanager 4.0
- Sistem informaţie financiar-contabil în mediul Windows;
- Cereţi acum instalarea gratuită a versiunii demonstrative;
- Cereţi întreaga ofertă.

SOFTWARE DISTRIBUTION
Iaşi, bd. D. Cantemir nr. 9
Tel./fax: 032/137521, mobil: 092242274

S.C. „PETROLEUM" G.P. S.R.L.
SEDIU FIRMĂ
B-DUL GRIVIŢEI Nr. 61
Bl. 46, Sc. E, Ap.1
2200 Braşov
GP PETROLEUM
Produce şi comercializează butoaie din polietilenă de 35l şi 60l cu aviz sanitar, pentru uz alimentar şi industrial
Fax: 068-422.617; Tel: 068-423979
Mobil: 094.522.169

ROTHERM
Importator FERROLI şi RADSON CE
- Cazane şi centrale termice
- Calorifere oţel, aluminiu şi fontă
- Echipamente condiţionare şi climatizare
- Rezervoare GPL, BUTAN GAS
- Ţevi, fitinguri şi armături pentru apometre

Vînzări en gros şi en detail
PLATA ÎN RATE
Iaşi, Bd. T. Vladimirescu nr. 40 (Bucşinescu) Tel/Fax: 032/175105, 272340

CASA DESIGN
Reprezentant BOSCH Germania, ACV Belgia
- Centrale termice pe gaz, motorină, electrice
- Radiatoare oţel, aluminiu
- Materiale pentru instalaţii
- Amenajări interioare
- Proiectare, execuţie, service.

Iaşi, Bd. T. Vladimirescu nr. 59, Tel.: 032-174565, mobil 094-647187

Mag. CARNE LĂPUŞNEANU
CELE MAI MICI PREŢURI (en gros şi en detail)
- CARNE VITĂ (I) fără os - 29.500 lei
- CARNE VITĂ (II) fără os - 26.900 lei
- PULPĂ, ANTRICOT, VRĂBIOARĂ fără os - 32.900 lei

GARANTAT control sanitar veterinar
Lîngă Galeriile Anticariat, tel: 113329

Mag. CARNE LĂPUŞNEANU
CELE MAI MICI PREŢURI (en gros şi en detail)
- CARNE VITĂ (I) cu os - 22.900 lei
- CARNE VITĂ (II) cu os - 19.800 lei
- RASOL VITĂ - 17.900 lei

GARANTAT control sanitar veterinar
Lîngă Galeriile Anticariat, tel: 113329

YV
ALARME
- Recondiţionări parbrize

Păcurari 92 (incinta Transmixt), tel: 259.690

ROMKUVERT
FIRMĂ ROMÂNO-GERMANĂ
PRODUCĂTOARE DE PLICURI
TOATE CODURILE EUROPENE
REPREZENTATĂ PRIN SC CONEL SRL
DISTRIBUITOR UNIC ÎN ZONA MOLDOVEI
Iaşi, str. I.C. Brătianu 6, tel./fax 210114, tel. 117227

EXPANSIV
produce MOBILIER
pentru birouri, spatii comerciale, apartamente, pe bază de comandă
NOU: TAPIŢERIE
Calitate de excepţie la cele mai mici preţuri
Iaşi, str. Uzinei 74, tel./fax: 214533

ANKAROM
GRAVURĂ COMPUTERIZATĂ
signalectică bancară şi hotelieră
plăci firmă (notari, avocaţi etc.)
plăci gravate pentru birouri
înrămări cu profile de aluminiu
Iaşi, str. RALET nr. 14
Tel/fax 032 211517, 210991

ankarom
SCAUNE ERGONOMICE — secretariat, executiv, vizitator, conferinţă
FOTOLII
MOBILIER — birouri, hoteluri, spaţii comerciale, baruri - restaurante
Tel/Fax 032-210.991; 211.517

Romtel international
vă oferă:
- PAGING - sistem naţional
- PAGING LOCAL (spitale, întreprinderi)
- STAŢII RADIO-TAXI (procurare, instalare, service)
- Comandă prin radio a firmelor luminoase

Iaşi, b-dul Socola 17, tel. 032/233933, 233353

MIRFAN MOBILUX
Comercializează
- mobilă sufragerie • holuri
- dormitoare • bucătării
- mic mobilier

Plata în maxim 36 de rate lunare
Program luni - vineri: 10.00 - 18.00
Alexandru cel Bun (vis-a-vis de alimentara Minerva) tel. 032/152647

FLUX SRL
vinde en gros şi en detail:
Ţeavă multistrat SUPERPIPES Suceava şi accesorii
la preţ de producător prin
magazinele:
Pasaj Piaţa Unirii - 092/348590
Complex Flora Tătăraşi - 173686

ACASĂ
MOBILIER la COMANDĂ
PREŢURI pentru BUZUNARELE ROMÂNILOR!
Tel.: 117502 (lîngă Autogară)

COMINDEX
- PAL MELAMINAT, tip Interspan, pt. mobilier, import Ungaria
- Blaturi pt. bucătării, import Austria

IMPORTATOR DIRECT
Iaşi, Str. Aurel Vlaicu nr. 88, tel. 094/224752, 094-293.095

SIRAJ A.D. IMPEX
vinde:
OUĂ 670 lei
TVA inclus
Tel: 092-585934, 094-642756, 032-222392, 032-222393

SC RULMENŢI SA BÎRLAD
oferă produsele sale
prin reţeaua proprie de distribuitori exclusivi cu centre de desfacere în oraşele:
Bucureşti, Ploieşti, Slatina, Tîrgu-Jiu, Cluj Napoca, Satu Mare, Iaşi, Tulcea.
Relaţii la: tel. 035/415826, fax 035/421839.

S.C. ALITTA
VÎNZĂRI PIESE ŞI STIVUITOARE BALKANCAR
Braşov, str. Ciprian Porumbescu nr.2, sc.A, ap.2, tel/fax: 068/310577, tel: 092.322.023.

MONSSON CONSTANTA
ofera:
FĂINĂ
tip 650, 550, 480
distribuitor autorizat:
s.c. PRODMAR s.r.l. - IASI
IASI - str. Ion Creanga 15 cartier Tatarasi tel. 094 66 44 98, 032/ 176647

QUATTRO STAGIONI SRL ROMÂNIA
Importator en gros Italia
comercializează
stofe, tercoturi, tricoturi, mătăsuri, căptuşeli, termocolant, blană sintetică, cupoane stofă la kg., căptuşeli tapiţerie
Roman, b-dul Republicii, nr.46
tel: 033-721820, fax: 033-232528, mobil 092389691

SC ABROM SA
PRODUCE ŞI COMERCIALIZEAZĂ
corpuri abrazive cu liant ceramic, într-o gamă largă de forme şi dimensiuni, folosite pentru rectificări industriale şi gospodăreşti
NOU! discuri debitat Ø180 şi Ø236
Bîrlad, str. Grigore Ignat nr.3
Tel. 035/415440, fax 035/421722, telex 034/119996

SPIRAX COMPANY
REPREZENTANT AL R&N HOLLAND
Vinde en-gross şi en-detail produse second - hand la preţuri accesibile:
- TV COLOR
- MOBILIER PIELE ŞI BIROTICĂ
- MAŞINI DE SPĂLAT
- CORPURI DE ILUMINAT
- ELECTROCASNICE

Bacău, Str. Martir Horea nr. 1
Tel./Fax: 034 - 110764

DIAPLAST
- FOLII PENTRU SOLARII

(4,2m-grosime 0,15-0,16mm)
- SACI • PUNGI

Focşani, Şoseaua de Centură km.181
Tel. 037/227251, 092.294980

MiniMex
Comercializează:
- P.A.L.
- P.F.L.
- Accesorii mobilier IMPORT UNGARIA, AUSTRIA

Produce:
- Mobilier - P.A.L., masiv
- Binale
- Diverse articole - lemn, P.A.L.

Depozit: SUCEAVA, str. Zamca f.n.
telefon/fax: 030/ 52.35.50
telefon: 094-532340, 094-532341

■ Ofer chemare în Germania pentru două persoane, în luna aprilie. Telefon 030/441426, după ora 18. (Sv 4357629)

Mulţumiri

■ Familia Şopârlă-Pancu mulţumeşte Liceului de Artă, Universităţii "D. Cantemir", "Moldoconstruct", rudelor, prietenilor, vecinilor şi tuturor celor care i-au fost alături la trecerea în nefiinţă a fiicei lor - MAGDALENA. Dumnezeu s-o ierte şi să o odihnească în pace! (2815523)

■ Maria din Botoşani mulţumeşte Roxanei din Galaţi, cea mai mare şi sinceră ghicitoare din cîte au fost. Cînd îmi pierdusem orice speranţă de a mai umbla prin ghicitoare, printr-o cunoştinţă am auzit de Roxana. Ea mi-a rezolvat, întradevăr, problema mea şi mi-a salvat căsnicia. Din cauza farmecelor pe care le aveam îmi mergea rău. Acum sînt foarte fericită. Dacă doriţi să o contactaţi telefonaţi la 094.237215. Roxana dezleagă cununii, împacă căsnicii, vindecă boli de piele netratabile şi rezolvă şi alte probleme. Mulţumesc din toată inima! Maria. (4912348.1.1.)

Servicii

■ FACILITEZ ÎN REGIM DE URGENŢĂ VIZE - SPAŢIUL SCHENGEN. PLATA LA FINAL. TEL. 01/2214413 SAU 094.335462. (GL - 5223.1.11.)

Cabinetul Astrologic "AS" vă stă la dispoziţie zilnic, orele 10-17. Tel. 676600 sau la CP 337, OP 3 Brăila, unde trimiteţi: nume, prenume, data, ora, locul naşterii şi problemele care vă interesează.

■ Reparaţii frigidere, la domiciliul clientului. Garanţie doi ani. Telefon 032/145523. (2815099)

M.V.D. Servicii consulting

■ ÎNFIINŢĂRI SOCIETĂŢI COMERCIALE (SRL, SA):

■ procedură completă: Notariat, Camera de Comerţ, Cod fiscal, Adm. Financiară, ştampile;

■ ACTE ADIŢIONALE-MODIFICĂRI ACTE CONSTITUTIVE:

■ majorare capital social, deschideri puncte de lucru, filiale, sucursale, extinderi al domeniului de activitate, modificări de asociaţii etc.

■ AUTORIZAŢII ŞI AVIZE DE FUNCŢIONARE:

■ aviz principiu Primărie, Sanepid, Pompieri, Protecţia Muncii, Mediu etc.;

■ pentru: birouri, spaţii comerciale, depozite, spaţii de producţie etc.

■ autorizaţie firmă luminoasă;

■ REAVIZAREA AUTORIZAŢIILOR DE FUNCŢIONARE.

■ Hotel Unirea, et. 1, cam.107. Tel./fax 212299, mobil 092/212299, 092/395500;

■ pentru autorizaţii cam. 105, tel. 215015, mobil 092/374899; 092/379369;

■ program 9-19, sîmbătă 9-14.

IMPORTANT!

■ Perfectăm acte vînzări-cumpărări-schimburi: terenuri, case, apartamente. Comision fix - 300.000 lei. Acum puteţi dormi liniştit! Tel. 092-558942 (după orele 19,00 - 177929).

REPARAŢII LA DOMICILIU

■ Maşini de spălat, frigidere casnice, congelatoare, lăzi frigorifice. Garanţie doi ani. Telefon 153409 sau 094-219067. (2814979)

■ Instalatori, montăm apometre plus sigilare, boilere, maşini de spălat, seturi "Melania" şi încălzire. Oferim garanţie. Program non-stop! Telefon 155159; 135829. (2814956)

ÎNFIINŢĂRI SOCIETĂŢI COMERCIALE

■ procedură completă: redactare acte, Notariat, Judecătorie, Camera de Comerţ, Administraţia Financiară, ştampilă;

■ termen - 15 zile

■ MAJORARE CAPITAL SOCIAL:

■ obligatoriu, conform Ordonanţei 32/1997

■ procedură completă

■ ACTE ADIŢIONALE DIVERSE, AVIZE ŞI AUTORIZAŢII FUNCŢIONARE:

■ aviz principiu Primărie;

■ autorizaţie sanitară de funcţionare;

■ autorizaţie funcţionare Primărie;

■ autorizaţie instalare firmă luminoasă.

■ Birou avocat - Cătălin Horga, Hotel "Unirea", et. 2, cam. 211. Telefoane 117733 sau 092211121, zilnic, orele 9,00 - 17,00; sîmbătă: 10,00 - 12,00. (0798407)

■ Electrician autorizat, execut lucrări de reparaţii şi instalaţii electrice, de orice natură. Telefon 113380. (3136252)

REPARAŢII TV LA DOMICILIU

■ Inginer service autorizat TV GOLDSTAR, ROYAL, NEI, SAMSUNG, FUNAI, LEVIS, HIGA, NIPPON, TEC, PROFEX, AUDISONIC, PHILIPS, CROMATIC, ALFA, TELECOLOR etc. Garanţie 3 luni. Deţin telecomenzi, componente noi. Dispecerat 175160, urgenţe 094/812981. (3136270)

REPARAŢII LA DOMICILIU - MONTĂRI APOMETRE

Inginer, repar, instalez maşini de spălat (toate tipurile), maşini de cusut etc. Montez apometre. Telefon 092/783414; 233216. (3136173)

■ Transport marfă şi persoane cu Dacia break, pe orice distanţă. Seriozitate, confort şi siguranţă. Telefon 122769.

■ Montez şi sigilez apometre, ieftin, rapid şi cu plata în rate. Garanţie - 10 ani. Telefon 213266, după orele 16,00. (2815251)

■ Instalatori sanitari, executăm instalaţii sanitare, montări apometre, maşini de spălat. Oferim garanţie 3 ani. Telefon 123166. (3136458)

■ Montez gresie şi faianţă, 30.000 lei/mp, zugrăvesc apartamente, ieftin şi rapid. Telefon 220620. (3136183)

■ Executăm la comandă stupi albine, elemente stupi, rame stupi; preţ avantajos, calitate superioară. Telefon 227216. (3136187)

■ Întocmesc documentaţii pentru obţinerea certificatului de urbanism şi autorizaţiei de construcţie. Telefon 220608. (3136190)

■ Zugravi, serioşi, nebăutori, executăm zugrăveli în var lavabil (relief), tapet, gresie, faianţă, seturi baie, apometre. Telefon 222136 sau 094/514571. (3136181)

■ Execut tehnoredactare grafică deosebită, listare laser. Telefon 114738 (orele 17.00-22.00). (2797240)

■ Contabilitate pe calculator, impozit profit, TVA, balanţă verificare, bilanţ, depunere declaraţii, state de plată. Telefon 159362. (3136340)

■ Aragaze - reparaţii. Telefon 132141. (3136088)

■ Transport marfă - 2 tone. Preţuri negociabile, deosebite. Caut colaborare cu societate. Telefon 092.888890, 036/442633. (GL - 4914429.1.14.)

■ Filmez, fotografiez la nunţi, botezuri, pentru logodne, gratuit. Preţuri negociabile, reclame pentru S.C. Asigurăm garanţie şi profesionalism. Telefon 092.888890, 442633. (GL- 4914429.1.14.)

■ Facilităm VIZE Schengen individuale Italia, Grecia, Austria, Germania sau Elveţia. Cu noi aveţi siguranţa! 037/614912, 094.279.854. (VN-975534.1.15)

Decese

Familia Veronica Teclici anunţă cu adîncă durere în suflet încetarea din viaţă a fiicei, inginer ELENA (LILIANA) BOGHIAN-TECLICI, în vîrstă de 39 ani. Înhumarea va avea loc sîmbătă, 13 martie 1999, orele 13.00, la cimitirul "Eternitate", unde este depusă. Dumnezeu s-o odihnească în pace!

Familia îndurerată anunţă trecerea în nefiinţă a celui care a fost ing. agronom PETRU ANDRIESCU, 48 ani. Slujba de înmormîntare va avea loc duminică, 14 martie 1999, orele 12.00, la cimitirul din satul Hoiseşti, comuna Dumeşti, judeţul Iaşi. Dumnezeu să-l odihnească în pace!

Anunţăm cu adîncă durere decesul celei care a fost ORTANSA GHEORGHIU (COSTRAŞ, din Bosia), pe care o deplîng: Mihai - soţ, Mihai - fiu, Ana - fiică, Dan Stănescu - ginere, Doina - noră şi nepoţii - Irina, Andrei, Ioana şi Bogdan. Înhumarea va avea loc sîmbătă, 13 martie 1999, orele 12.00, la cimitirul "Eternitate". Defuncta este depusă în capela bisericii din cimitirul "Eternitate". Dumnezeu să o odihnească! (2815204)

Cu adîncă durere în suflet, Elena - soţie, Ionel şi Vasilică - copii, nurorile, nepoţii şi strănepoţii anunţă trecerea în nefiinţă a dragului lor soţ, tată şi bunic - IOAN POPA - în vîrstă de 75 ani, din Războieni, Tg. Frumos. Familia şi cei care l-au cunoscut şi iubit îl vor conduce pe ultimul drum astăzi, 12 martie 1999, orele 12,30. Dumnezeu să te odihnească în pace şi să ştii că vei rămîne veşnic în amintirea noastră. (2814241)

Soţia - Maria, fiica - Doiniţa, ginerele - Costel, nepoata - Alina împreună cu întreaga familie anunţă cu durere stingerea fulgerătoare a celui care a fost un bun tată şi bunic - GHEORGHE (GICĂ) UNGUREANU, 66 ani, din comuna Comarna. Înhumarea va avea loc sîmbătă, 13 martie 1999, la cimitirul din comuna Comarna. Dumnezeu să-l ierte şi să-i odihnească în pace sufletul! (2815519)

Condoleanţe

Colectivul de salariaţi de la SC NUTRIMOLD SA Iaşi este alături de directorul tehnic Constantin Iamburschi, în greaua pierdere pricinuită de decesul mamei şi transmite sincere condoleanţe familiei îndoliate. (2814068)

Colectivul Laboratorului textil fire II, TEROM SA, Secţia C, este alături de Veronica Radu la marea durere pricinuită de pierderea tatălui. Dumnezeu să-l ierte! (3136083)

Colectivul SC CF MOLDOVA SA Iaşi, secţia SUT CF Iaşi regretă dispariţia dintre noi a colegului Dorel Toma şi transmite familiei îndoliate sincere condoleanţe! (3136086)

Ivona, Irina şi Sorin Săpunaru sînt alături de draga lor nana Ileana şi de Luminiţa, în dureroasa despărţire de minunatul om - ing. DUMITRU SOLCAN, nepreţuitul nostru nanu DUMITRU. (3136089)

Colectivul de educatoare de la Grădiniţa Tomeşti- Iaşi, cu durere în suflet, regretă dispariţia fulgerătoare a celei care a fost educatoarea Crina Cafes, un cadru didactic exemplar şi o colegă nepreţuită. Sîntem alături de familia îndoliată. Dumnezeu s-o odihnească în pace! (3136090)

Familia Constantin Apetrei este alături de familia Ionel Popa în aceste momente grele pricinuite de pierderea părintelui drag. Sincere condoleanţe şi Dumnezeu să-l aibă în paza Sa! (2814241)

Familia dr Constantin Fătu transmite sincere condoleanţe familiei domnului procuror Dan Bădărău pentru pierderea mamei. Dumnezeu s-o odihnească în pace! (3136332)

Familia dr Constantin Fătu transmite sincere condoleanţe familiei domnului ing. Claudiu Marinescu pentru pierderea tatălui. Dumnezeu să-l odihnească în pace! (3136332)

Colectivul de salariaţi ai Centrului de Exploatare şi Mentenanţă Tg Frumos din cadrul Sucursalei de Distribuţie a Energiei Electrice - Iaşi este alături de domnul maistru Ioan Popa, la încercarea grea prin care trece la decesul tatălui. Sincere condoleanţe familiei îndoliate. (3136334)

Conducerea CC MOLDOCONSTRUCT SA Iaşi şi colectivul de salariaţi sînt alături de familia Ilie Şopârlă-Pancu la marea durere pricinuită de dispariţia fulgerătoare a fiicei - MAGDALENA - şi-i transmite sincere condoleanţe. Dumnezeu s-o ierte! (3136335)

Colectivul Centrului de Medicină Preventivă M.T. - Iaşi transmite condoleanţe colegei Tamara Zaharia pentru pierderea tatălui - MIHAI ZAHARIA - plutonier adj. şef (r), şi este alături de familia îndurerată. (3136337)

Colectivul Serviciului de Anatomie Patologică al Spitalului "Sf. Spiridon" este alături de dna Sanda Teclean la marea durere pricinuită de decesul mamei. Sincere condoleanţe. (3136342)

Familia Dumitru Poroşnicu aduce un ultim şi pios omagiu cuscrului CONSTANTIN MARINESCU şi transmite familiei întreaga compasiune şi sincere condoleanţe.

Familia dr Teclean anunţă cu adîncă durere trecerea în nefiinţă a celei care a fost mamă, bunică şi soacră, învăţătoarea MARIA CĂLĂRAŞU. Dumnezeu s-o ierte şi să o odihnească în pace! (3136343)

Familiile Gorincioi şi Gâtstrâmb împărtăşesc durerea domnului Mihai Gheorghiu şi sufleteşte sînt alături de el în momentele grele pricinuite de decesul soţiei - ORTANSA GHEORGHIU. Transmitem sincere condoleanţe întregii familii îndurerate. (3136344)

Colectivul Fermei nr. 4 - SC AVICOLA SA Iaşi transmite sincere condoleanţe şi este alături de doamna Lucica Popa la durerea pricinuită de pierderea socrului IOAN POPA. Dumnezeu să-l ierte! (2814241)

Colegii de la SC TITONIS SRL sînt alături de Laurenţiu Omuşoru în marea durere pricinuită de pierderea mamei. Dumnezeu s-o odihnească în pace. Sincere condoleanţe familiei îndoliate. (2815952)

Familiile Pintilie, Iancu şi Ozărchevici transmit sincere condoleanţe familiei Gheorghiu pentru pierderea mamei. Dumnezeu s-o odihnească în pace! (2815951)

Colectivul Postului de Poliţie T.F. Paşcani regretă dispariţia fostului coleg plt. adj. (r) MIHAI ZAHARIA şi transmite sincere condoleanţe familiei îndoliate. (2815205)

Familia Ţicşa regretă trecerea în nefiinţă a ing. PETRU ANDRIESCU şi transmite sincere condoleanţe familiei.

Familiile Ion Lungu şi Vasile Lungu regretă dispariţia fulgerătoare a verişoarei ELENA BOGHIAN-TECLICI şi sînt alături de naşa lor, Veronica Teclici, în clipele grele prin care trece. (2815522)

Familia Mihai şi Ana Coşescu şi copiii regretă profund dispariţia verişoarei lor inginer LILIANA BOGHIAN şi transmit condoleanţe familiei îndoliate. Dumnezeu să o odihnească în pace! (2815522)

Familiile Petru Căruceru şi Anton Racoviţă regretă dispariţia fulgerătoare a verişoarei lor inginer LILIANA BOGHIAN-TECLICI şi sînt alături de naşa şi mătuşa lor în clipele grele prin care trece. Dumnezeu să o ierte şi să o odihnească în pace! (2815522)

Colectivul de procurori, grefieri şi personalul auxiliar din cadrul Parchetului de pe lîngă Tribunalul Iaşi transmite sincere condoleanţe procurorului Dan Bădărău, de la Parchetul de pe lîngă Curtea de Apel Iaşi, pentru trecerea în nefiinţă a mamei. Dumnezeu să o ierte! (2815521)

Aurica şi Ioan Dorofte regretă trecerea în nefiinţă a bunului nostru naş ŞTEFAN LIPŞA. Condoleanţe familiei. Dumnezeu să-l ierte! (2814067)

Uniunea Naţională a Notarilor Publici din România, cu sediul în Bucureşti, reprezentată de dl Dumitru Viorel Manescu - preşedinte, dnii Petru Tanase şi Mircea Ionescu - vicepreşedinte, dl Vasile Varga - consilier, este alături de distinsa şi apreciata colaboratoare, dna consilier, notar public Stela Bădărău în aceste momente de adîncă durere pricinuită de încetarea din viaţă a mamei - TATIANA BĂDĂRĂU. Sincere condoleanţe familiei îndoliate. (8947101)

Comemorări

Se împlinesc 7 ani de la trecerea în nefiinţă a celei care a fost ALEXANDRINA HORGA. Slujba de pomenire va avea loc la cimitirul "Sf. Petru şi Pavel", sîmbătă 13 martie, orele 13,00. Dumnezeu s-o ierte. Familia. (3136341)

CENTRE PRELUARE ANUNŢURI MICA PUBLICITATE - MONITORUL

1001 Articole - Menaj - Podu Roş
S.C. METALO-CHIMICE S.A.
Magazinele C.130 şi C.131
Comercializează:
- obiecte de uz casnic
- veselă şi obiecte de menaj
- electrice şi electronice

Program: luni - vineri 8.00 - 20.00; sîmbătă 8.00 - 16.00

C.M.V.- Podu de Piatră
Oferă:
- produse alimentare, dulciuri, băuturi alcoolice
- cosmetice

Bun gust şi calitate la preţuri atractive!
Program: luni-vineri 6.00-21.00; sîmbătă 7.00-21.00; duminică 8.00-20.00
Complex Podu de Piatră, tel. 032/233859

FLORA - Tătăraşi
Oferă:
- carne, preparate din carne
- lactate, specialităţi, dulciuri
- pîine, produse de panificaţie
- băuturi alcoolice

Cele mai mici preţuri! Calitate garantată!
Program: luni-vineri 6.00-20.00; sîmbătă 7.00-15.30; duminică 8.00-14.00
Str. Vasile Lupu nr. 110, tel. 032/175094

VAMA VECHE - Gară
La intrarea în magazinul SC SOMETCHIM SA (partea stîngă)
Magazin universal
Program: luni-vineri 8,00-16,00 sîmbătă 8,00-12,00
Situat la intersecţia dintre strada Gării şi Străpungerea Silvestru.

ELGINA - Alexandru cel Bun
CASĂ DE AMANET
Oferă:
- preparate din carne
- lactate, pîine, băuturi alcoolice
- zahăr, ulei, ouă, făină, dulciuri
- produse pentru curăţat şi uz casnic

Preţuri minime!
Program: luni-vineri 7.00-20.00; sîmbătă 7.00-14.00; duminică 8.00-14.00
Bd. Al. cel Bun nr. 44, tel. 032/152070

AF URSACHI
- ziare
- reviste
- cărţi
- librărie
- flori
- cosmetice

Tg. Frumos, str. Cuza Vodă, bl. 41 (zona Pleţei) tel. 710774

AGENTII IMOBILIARE

■ ACASĂ, Sărărie, 22, AGENȚIE IMOBILIARĂ, 220144/226675, 9.00-19.00

■ ADRYMAD, Cuza Vodă, 30-32, AGENȚIE IMOBILIARĂ, 216914, 9.00-18.00

■ ELEMARC, Cuza Vodă-Casa Bucovineană, 30, AGENȚIE IMOBILIARĂ, 216721, 9.00-20.00

■ GESAT, Tg. Cucu, 1, agenție imobiliară, 213608/112310, 8.00-20.00

■ TERRA GROUP, Țuțora, 3, agenție imobiliară, perfectat acte notariat 24h, comision minim, 133273/233950, 094540661, 8.00-20.00; S 8.00-14.00

FITNESS, AEROBIC, MASAJ

■ CLUB D, Hotel Traian, cam. 132, fitness - aparate, 12h - 96.000lei, 8h - 72.000lei, 5h - 50.000lei, 217826, L-V 8.00-20.00; S 8.00-16.00; D 9.00-14.00

■ GYM CLUB, Hotel Continental, et. II, sală de fitness și aerobic, 213486, 9.00-20.00

■ GYM OANA MARI, Hotel Unirea, 115, aerobic, fitness, masaj - Prof. Marina Moraru, 142110 int 115, LV 9.00-21.00, SD 9.00-12.00

■ STEFI CLUB, Arcu, 5, sală fitness, aerobic, masaj, saună - personal profesionist, 117685, 14.00-20.00

AMENAJARI INTERIOARE

■ GOSPODARUL, Anastasie Panu, 50, articole sanitare, 147101,

■ GRAPHIX, 14 Decembrie 1989, 2 bis, 213460, 113938, 9.00-17.00

■ INGRAPH, Piața Unirii, 6, amenajări interioare, mobilier, proiecte de construcții, jaluzele textile verticale import SUA, 215586, 113037, 094/642604, 8.00-20.00

■ ORION LIGHTS, Costache Negri, 6, corpuri de iluminat ORION - Austria, 219001, 9.00-18.00; SD 10.00-13.00

■ ROMFIN, Copou, 4, fațade complexe, pereți cortină, vitrine, placări exterioare, metalice, ferestre, uși, luminatoare - cu geam simplu sau Termoplan, alb sau colorat. Amenajările interioare se realizează cu materiale din import în stil occidental, 214090, 8.00-18.00

■ SANITAS, Independenței, bl. R3, articole sanitare, 147101,

■ UTIL CASNIC, Nicolae Iorga, 25, obiecte sanitare, faianță, gresie Sanex Cluj, 233680, 9.00-19.00

VETERINARE

■ BIOVET IMPEX, Primăverii, 23, D3, A, FARMACIE VETERINARĂ, 233414, 8.00-20.00

■ DGV Co, Anastasie Panu, 1, FARMACIE VETERINARĂ, L-V 7.30-19.30, S 7.30-17.00, D 7.30-13.30

ARME ȘI MUNIȚII

■ URSU, Emil Racoviță, 13, capse, bolțuri, pistoale împușcat bolțuri, prestări servicii, reparații pistoale împușcat bolțuri, implântări bolțuri la domiciliu, 270392, 094/300951, 8.00-16.00

AUTO

■ 1001 ARTICOLE, Șos. Nicolina, bl. F2, 132328,

■ AMRS, Păcurari, 76-78, comercializează piese auto de import pentru Ford, Audi, Opel, 214150, 8.00-19.00; S 8.00-14.00

■ AUTO DINASTY, Șos. Păcurari, 79, COMERCIALIZARE PIESE AUTO NOI ȘI SECOND HAND, ACHIZIȚIONĂRI MAȘINI, 094861192, 094608918, 8.00-20.00

■ CMM CYCLON, în parcarea hotelului Unirea, lângă blocul Carmen, 10, lângă ASIROM, en gros și en detail - toate tipurile de acumulatori auto la prețuri convenabile. Cumpărătorii beneficiază de verificarea gratuită a instalației electrice. De asemeni puteți găsi piese auto, accesorii și bujii incandescente., 115724, 8.00-20.00; SD 9.00-14.00

■ CMM CYCLON, Cloșca, 10, lângă ASIROM, en gros și en detail - toate tipurile de acumulatori auto la prețuri convenabile. Cumpărătorii beneficiază de verificarea gratuită a instalației electrice. De asemeni puteți găsi piese auto, accesorii și bujii incandescente., 115724, 8.00-20.00; SD 9.00-14.00

■ COM PETROL, Silvestru, 45, COMERȚ CU PRODUSE PETROLIERE, 112240, NON STOP

■ FIX COMPANY, Sf. Lazăr, 76, COMERȚ EN DETAIL ȘI EN GROS CU PIESE AUTO, 231033, L-V 8.00-20.00; SD 8.00-14.00

■ GRIF, Șoseaua Păcurari, 75, 477, piese auto import, 250176, 8.00-18.00; S 8.00-13.00

■ IOROM TRADING, Păcurari, 129, bl. 601, COMERȚ PIESE AUTO, 252900, 8.00-19.00, S 8.00-14.00

■ MOTOR MAGAZIN, Armeană, 22, piese auto pentru autoturisme, camioane și tractoare din producția internă și import, 210980, 211128, 8.00-18.00

■ PARBRIZE AUTO GLASS, Nicu Gane, 15, gamuri import vest, montaj, garanție 1 an, recondiționări, confecționat geamuri laterale și lunete din stiplex, service mobil, 210351, 092/347657, 7.30-20.00

CARTE

■ EDITURA VIMED, I. C. Brătianu, 6, cărți din colecția Biblioteca pentru Toți, cărți pentru copii, peste 150 de titluri, 210114, 9.00-15.00

CASE AMANET

■ AMBIA, Anastasie Panu, Bl. 6 Martie, Comision minim. Nu percepem penalizări la depășirea termenului!, 145131, 9.00-18.00

■ CIP Z, Piața Voievozilor, bl. C4 (lîngă Poșta Alexandru), comisioane minime.. Posibilitatea restituirii împrumuturilor în rate. Siguranță și confidențialitate! Acceptăm drept garanții bijuterii, electronice sau auto, 258718, 9.00-17.00, S 10.00-14.00

■ CIP Z, Armeană, 13, bl. G4 (vis-a-vis de Biserica Armeană), comisioane minime.. Posibilitatea restituirii împrumuturilor în rate. Siguranță și confidențialitate! Acceptăm drept garanții bijuterii, electronice sau auto, 117183, 9.00-17.00, S 10.00-14.00

■ CIP Z, Hotel Traian, cam. 228, comisioane minime.. Posibilitatea restituirii împrumuturilor în rate. Siguranță și confidențialitate! Acceptăm drept garanții bijuterii, electronice sau auto, 217051, 9.00-19.00, S 10.00-14.00

■ CONEL, Păcurari, 6A, bl. 558, împrumuturi în condiții avantakoase, comision minim, 165000, 9.00-17.00

■ CORIOLAN AUR SMARALD, Nicolae Iorga, 59, asigură împrumuturi rapide prin birourile de amanet și comervializează bujuterii din aur prin magazinele din N. Iorga sau Casa Cărții - parter, 232001, 272494, 217460, 8.00-20.00

■ EUROGOLD, mezanin Rodex - centrul civic, Acceptăm garanții diverse! Comisionul cel mai mic! Încearcă-ne!, 218588, 8.00-20.00

■ LIDO, Bucium, 19, împrumuturi rapide, avantajoase, garanții aur, electronice, și auto, 230145, 9.00-20.00

COMUNICATII

■ DIRECȚIA TELECOMUNICAȚII, Lăpușneanu, 6, COMERCIAL, REL. CU PUBLICUL, 936,

■ EUROBIT, Smârdan, 63, DEALER CONNEX, TELEFOANE CELULARE ȘI ACCESORII, 216753/216754, 9.00-17.00

■ TEC TELECOM, Țuțora, 17, SERVICII, 232638, 8.00-16.00

■ UNIAXIS, Copou, 3, DISTRIBUITOR AUTORIZAT MOTOROLA; DEALER AUTORIZAT CONNEX, 116903, 9.00-17.00

■ WINNER GROUP, Anastasie Panu, 13-15, DEALERI DIALOG, TELEOANE CELULARE ȘI ACCESORII, 215589, 9.00-18.00; S 9.00-15.00

CONSTRUCTII, MATERIALE DE CONSTRUCTII, INSTALATII

■ ADONIS DESIGN, Pădurii, 14, AMENAJĂRI INTERIOARE, IZOLAȚII, HIDROIZOLAȚII ȘI INSTALAȚII, 092329277, 092329266, 121770, 8.00-20.00

■ ALMAXIL IMPEX, Grădinari, 13, EXECUTĂ LUCRĂRI DE HIDROIZOLAȚII ȘARPANTE, ÎNVELITORI CU MATERIALE CLASICE BITUMINOASE ȘI TERMOSUDABILE DIN IMPORT, 174340, 8.00-20.00

■ CADIN COMP, Copou, 4, amenajări interioare, construcții noi, tâmplărie din Aluminiu, instalații sanitare, 092/616713, fax 214090, 8.00-18.00

■ CASA DESIGN, Tudor Vladimirescu, 59, centrale termice, instalații și amenajări interioare, 174565, 094647187, 7.00-19.00

■ COMCORA, Păcurari, 122, faianță, gresie din Spania și Cesarom, Sanex; adezivi Adeplast; vopsele Kober, Dimilux, 094/888131, 9.00-16.00

■ DANVIC, HIDROIZOLAȚII, 214354/092314677, 8.00-16.00

■ ELAN CONSTRUCȚII, B-dul Poitiers, 77, bl. 8. Et. 2, ap. 14, construcții, amenajări interioare, 126808, 7.00-20.00

■ GIRUS, Oancea, 27, ÎMBUTELIERI OXIGEN, 270284; 092626488, 7.00-16.00

■ INGRAPH, Piața Unirii, 6, proiectare în construcții și amenajări interioare, 215586, 113037, 094/642604, 8.00-20.00

■ INSTALAȚII GRUP, Șipoțel, 26, CONSILIERE, PROIECTARE, EXECUȚIE, OFERTARE DE ECHIPAMENTE PENTRU INSTALAȚII ÎN CONSTRUCȚII, 210810, 7.00-18.00

■ INSTALAȚII GRUP, Șipoțel, 26, magazin de prezentare și comercializare materiale și echipamente pentru instalații, vopsele și adezivi, 210810, 7.00-18.00

■ METALO-CHIMICE, Manta Roșie, 3, producție CUIE, 135008,

■ MICCA ROM, Bd. Poitiers, (km 10), 10, producție varuri lavabile și vopsele ultraperformante, 227054, 227055, 8.00-15.00

■ NORD INVEST, Hotel Traian, cam. 409-410, arhitectură, structură, instalații, expertize tehnice, execută proiecte complete pentru amenajări și compartimentări, locuințe, sedii de firmă, etc; documentații tehnice pentru avize de funcționare, consultanță tobținerea AUTORIZAȚIEI DE CONSTRUCȚE, 092/375469, 094/815645, 143330 int 1410,

■ PIF, Codrescu, 6, GLASVANDURI ȘI CONFECȚII METALICE, 142792, NON STOP

■ ROTPUNKT Construcții, Șos. Nicolina, 57, hidroizolații, alpinism utilitar, renovări fațade, 271742, 8.00-16.00

■ TEHNOCONS, Nicolae Iorga, 8, expertizare, proiectare și execuție construcții - lucrări noi, consolidări, amenajări interioare, 233807, 092/480194, 9.00-18.00

COSMETICA

■ CARMEN STIL, Socola, 13, sc. A, COAFURĂ, FRIZERIE, MANICHIURĂ, PEDICHIURĂ, COSMETICĂ, APARATURĂ ȘI PRODUSE PROFESIONALE - UNIC REPREZENTANT PE MOLDOVA, 130473, 092391994, 8.30-21.30

■ RINELI & IOLA COM, Hotel Traian, cam. 129, salon manichiură, pedichiură, coafură, 143330int129, 8.00-16.00

CURATATORII, SPALATORII

■ ALBATROS, Anastasie Panu, Bl. Moldova 1(curte interioară), spălătorie textilă, 215208, 9.00-18.00

■ RAINBOW, SPĂLĂTORIE, CURĂȚĂTORIE CHIMICĂ RAPIDĂ, 124636, 8.00-20.00

DISTRIBUTIE

■ BAHRIM SNC, Tg. Cucu, 17, REPREZENTANȚĂ AMERICAN POPCORN, 216629, 9.00-17.00

■ CPN, Lascăr Catargi, 25, DISTRIBUȚIE BUNURI DE LARG CONSUM, 210368, 9.00-17.00

■ EROM, Împăcării, 5, bl. 909, DISTRIBUITOR COSMETICE FARMEC CLUJ, 125405, 9.00-17.00

■ GHEZACO, Eternitate, 35, firma dumneavoastră are marfă de distribuit - noi am contactat deja clienții, 278713,

■ INTERBRANDS MARKETING, Șos. Tomești, 10, REȚEA DE DISTRIBUȚIE, 231233, 8.00-20.00

■ KARAVER COSMETICS LTD, Împăcării, 19, REPREZENTANT ȘI DISTRIBUITOR COSMETICE, 221445, 8.00-16.00

■ PLURIFARM, Lascăr Catargi, 25, DISTRIBUȚIE MEDICAMENTE UPSA, 210746, 9.00-17.00

■ UNI STANDARD, Moara de foc, 35, DISTRIBUITOR ELECTROARGEȘ, 9.00-17.00

ELECTRICE, ELECTRONICE, ELECTROCASNICE

■ AVALLON, Sărărie, 6, aparatură audio-video, second hand, stare foarte bună de funcționare, instrumente muzicale, 270718, 175838, 8.00-20.00, S 9.00-18.00

■ CARLILA, Păcurari, bl. 546, mașini de spălat, frigidere, congelatoare, lăzi frigorifice și vitrine frigorifice second-hand import Danemarca. Garanție între 6 luni și un an, 117517, 10.00-18.00; S 10.00-13.00

■ EUROPA import-export, Ștefan cel Mare, 8A, en gros și en detail - produse electrocasnice second hand - televizoare, mașini de spălat, frigidere, combine audio-video, 216320, 8.00-20.00

■ FIMEX, Cuza Vodă, 8, produse audio-video JVC și KOKUSAI - garanție 1 an, televizoare - garanție 3 ani, instalații de încălzire și condiționare a aerului Beretta - Italia, Tranc - Franța, 092/385436, 117119, 9.00-17.00

■ LED FORCE, Cuza Vodă, 1, aparatură audio-video, incinte acustice, aparatură foto, Primim comenzi prin telefon la 211392, 10.00-20.00; S 10.00-17.00

■ METALO-CHIMICE, Străpungerea Ștefan cel Mare, 4, magazin, 116875,

■ MIAMI IND. BUCUREȘTI, Piața Unirii, 9, PRODUSE ELECTRONICE, BIROTICĂ, TELECOMUNICAȚII, 215490/171, 9.00-19.00

■ ORION LIGHTS, Costache Negri, 6, comercializare materiale pentru instalații electrice ale firmelor ABB, GANZ, SEZ, PRODAX, 219001, 9.00-18.00; SD 10.00-13.00

■ TEHNOTON, Vasile Alecsandri, 7, TELEVIZOARE, RADIORECEPTOARE, AMPLITUNERE ȘI AMPLIFICATOARE, STABIILIZATOARE, AEROTERME, VARIATOARE CU TELECOMANDĂ ETC., 211664, 8.00-19.00

■ TEKO INVEST, Sf. Lazăr, 53, ELECTRICE , ELECTRONICE PHILIPS, ELECTROCASNICE, 233553, 8.00-20.00

FARMACII

■ ALSOC FARMAVITA, Sf. Andrei, 4, 112043, 9.00-19.00; SD 9.00-14.00

■ ANDAFARM, Șos. Păcurari, 60, 474, FARMACIE, 252254, 8.00-20.00

■ ATI PULS, Șos. Națională, 194, 233243/233223, 8.00-20.30; S 8.00-20; D 9.00-18.00

■ AVICENA, Ștefan cel Mare, 10, bl. B2, 213047, 9.00-21.00; S 9.00-14.00

■ BABY FARM, Vasile Lupu, 70-74, 271357, 8.00-20.00; D 9.00-13.00

■ BEST FLORA, Vasile Lupu, 108, FARMACIE, 271962,

■ FARMA LIV, Nicolina, 11, bl. A5, 231197, 8.00-20.00; D 8.00-14.00

■ FARMACIA GHIȚUN, Cuza Vodă, 27, FARMACIE, 147077,

■ FARMACIA NR. 4, Ștefan cel Mare, 3, 142020, 7.30-19.30; S 8.30-13.30

■ FARMACIA SALVIA, Cuza Vodă, 1A, FARMACIE, 210340, 7.30-20.30

■ GABRIELA, Păcurari, bl. 582, 140616/122827, 8.00-20.00; SD 8.00-14.00

■ IRIS PHYTOPHARMA, Bd. Copou, 3, 219296, 7.00-20.00; SD 9.00-18.00

■ PROFARM, Carpați, 17, 224952, 8.00-20.00

■ REMEDIA, Gării, 30, 146325, 7.30-20.00; SD 8.00-14.00

■ SEMIS, Străpungere Silvestru, 7, 14, D, FARMACIE, 210542, 8.00-20.00

■ SF. LAZĂR, Sf. Lazăr, FARMACIE, 230153, 8.00-20.00; SD 8.00-14.00

■ TAIFARM 93, Dimineții, bl. 774, 216138, 8.00-20.00; SD 9.00-13.00

■ TEHNIS MKS, Vasile Lupu, 17, FARMACIE, 272180, 8.00-20.00; D 9.00-17.00

■ TEOFARM, Țuțora, 2, FARMACIE, 231118,

FINANTE, CAPITAL, ASIGURARI

■ ASIGURAREA ROMÂNEASCĂ - ASIROM, Șteafan cel Mare, bl. B2-C3, asigurări auto, clădiri, bunuri, persoane, răspundere civilă. Cea mai puternică și stabilă societate de asigurări din România, 114758, 215431, 7.30 - 15.30; SD 8.00-14.00

■ ASIT - ASIGURĂRI ION ȚIRIAC, Păcurari, 7, polițe de asigurare aliniate practicilor internaționale, protecție prin contracte de REASIGURARE la societățile de prim rang pe piața externă a REASIGURĂTORILOR - NOI NE ASUMĂM RISCURILE DUMNEAVOASTRĂ, 213834, 216728 fax. 211695, 8.00-19.30; S 9.00-13.00

■ GRUPUL DE ASIGURĂRI ROMÂN - GRUP AS, Sf. Lazăr, 49, et. II, asigurare-reasigurare, 092/222068, 8.00-17.00

FLORARII, ARTICOLE NUNTI

■ SALONUL JESSICA, Bașotă, 4, închirieri rochii de mirese, de ocazie, fracuri pentru bărbați - toate din Anglia. Preț 300.000-800.000lei, 239100,

FOTO

■ DANSOR, Magazin Moldova, parter, LABORATOR FOTO AGFA, 8.00-20.00; D 8.00-13.00

■ MAGIC, Piața Mihai Eminescu, STUDIO FOTO ȘI XEROX, 8.00-19.00

■ STUDIO FOTO, Șos. Națională, 194, PROCESARE ORICE TIP DE FOTOGRAFII, 230344, 8.00-17.00

HOTELURI

■ HOTEL UNIREA, Piața Unirii, 5, HOTEL, RESTAURANT, BAR, CASINO, 142110,

IMBRACAMINTE, INCALTAMINTE, ARTICOLE PIELE

■ ȘTEFANA, MOARA DE FOC, 1, CONFECȚII ÎNCĂLȚĂMINTE, 157858, 8.00-18.00

■ 1ST CLASS, Lăpușneanu, 7-9, vestimentație de lux pentru bărbați și femei, 215530, 9.00-21.00

■ AF ISACOVICI, ZUGRAVI, 20A, ATELIER DĂRĂCIT LÂNĂ, 214329, 8.00-20.00

■ AGRI COMPANY, Sf. Lazăr, 4 A, producător distribuitor al confecțiilor de tip sport marca AYA, 116368, 250335, 216149, 9.00-18.00

■ ANDRADA STANDARD, STRĂPUNGERE SILVESTRU, 10, CL 19, COMERȚ ÎNCĂLȚĂMINTE ȘI MAROCHINĂRIE, 212155, 9.00-21.00

■ BLUES INTERNATIONAL, Complex Comercial Ștefan cel Mare, parter, articole jeans - Levi's, Americanino, Giorgio Armani, Kevin Klein, Stefi; cravate, pulovere, fulare, tricouri, geci Faciba și altele. VENIȚI SĂ LE VEDEȚI!, 210591, 10.00-18.00; D 9.00-13.00

■ BOLERO, GĂRII, 17, TEXTILE, ÎNCĂLȚĂMINTE, 216953, 8.00-20.00

■ CASA TEO, Independenței, 19, CONFECȚIONARE ȘI COMERCIALIZARE ARTICOLE DIN PIELE, 216712, 9.00-17.00

■ CMM GIMI STIL, COMPLEX COPOU, CROITORIE, 145060, 8.00-20.00

■ CRIS MIS, ȘTEFAN CEL MARE, 4, COMERȚ ÎNCĂLȚĂMINTE, 143797, 8.00-20.00

■ DONY, Costache Negri, 4, bl. D2, producere și comercializare de confecții de dame și bărbați, 211129, . 222388, 8.00-20.00; S 9.00-17.00

■ EASY RIDER PRESS, PIAȚA M. EMINESCU, TEXTILE, MAROCHINĂRIE, 8.00-20.00

■ GALANTRIX, Păcurari, 142, bl. 587, confecții blană și piele - Orăștie, Tg. Mureș, încălțăminte piele, covoare Cisnădie, perdele Pașcani, 219825, 8.00-20.00; S 8.00-19.00; D 10.00-16.00

■ HODO STYL, Sărărie, 6, Magazin STAR JEANS, comerț jeans, încălțăminte, 9.00-21.00, S 9.00-18.00, D 9.00-13.00

■ ILUX, 14 Decembrie 1989, 3-5, încălțăminte, marochinărie, 114429, 9.00-20.00

■ INCUBUS, lângă cofetăria Opera, REPREZENTANȚĂ BIG STAR, 214235, 8.00-20.00

■ LA PETRICĂ, GĂRII, 17, CIZMĂRIE, 8.00-17.00

■ LUXOR, ANASTASIE PANU, 19, CONFECȚII, 213898, 9.00-21.00

■ MAREX, Independenței, 19, MĂTĂSURI ȘI STOFE, 115824, 9.00-20.00

■ MICROSYSTEM, BUCIUM, 17, REPREZENTANȚĂ BIT, DEPOZIT EN GROS, 236080, 8.00-16.00

■ MIRCOTEX, AUROREI, 32, CONFECȚII TEXTILE, TRICOTAJE, 115215, 8.00-20.00

■ MIT ALPIN 2200, ȘOSEAUA NAȚIONALĂ, 194, MAGAZIN SECONDHAND, 10.00-18.00

■ MOLDODERM, DRAGOȘ, 29, PIELĂRIE, 177550,

■ PIMARCON, STRĂPUNGERE SILVESTRU, 12, CL 18, COMERȚ ȘI PRODUCȚIE CONFECȚII, MAROCHINĂRIE,

■ PROFING, Calea Chișinăului, 22, firmă olandeză, importator direct, oferă en gros, HAINE SECOND HAND - calitate fără egal, deja alese după sortimente și materiale, 131896, 8.30-17.00

■ SANZOR, Podul de Fier, produce încălțăminte de stradă și de protecție. Livrează orice cantități!, 218588, 8.00-20.00

■ SPORUL, GĂRII, 1, PRODUCĂTOR TRICOTAJE, 142860, 8.00-20.00

■ TAMILIA COM, BD. DACIA, 395, TEXTILE, 163260, 8.00-16.00

■ TEXTILA IAȘI, ȘOS. ȘTEFAN CEL MARE, 4, CONFECȚII TEXTILE, 140501/144810, 7.00-15.30

■ VIVAT, GĂRII, L20-22, TEXTILE, ÎNCĂLȚĂMINTE, 8.00-20.00

INDUSTRIE ALIMENTARA

■ ASBEER, Păcurari, 95, produce și desface, către populație și agenți comerciali, bere blondă specială proaspătă, nepasteurizată, fără conservanți, îmbuteliată la sticlă și în butoaie de 50l, 251200 fax: 251975, 7.00-19.00

■ GASTROCOM, Luca Arbore, 2, LABORATOR COFETĂRIE, 163046, 7.00-18.00

■ VITALEF, B-dul Chimiei, 12, VINDE conserve din legume și fructe, legume și fructe în stare proaspătă, ÎNCHIRIAZĂ spații de depozitare constituite în celule termoizolante și suprafețe cuprinse între130-310mp; spații platforma betonată cu posibilități de închidere perimetrală, 032/133201, fax 032/137882, 8.00-16.00

INVATAMANT, EDUCATIE

■ FUNDAȚIA FEG, Cuza Vodă, 1A, calificări în meserii, școală postliceală, grădiniță în limbi străine, 217364/116309, 8.00-20.00

■ UNIVERSITATEA ȘTEFAN LUPAȘCU, Păcurari, 9, ÎNSCRIERI LA 30 DE SPECIALIZĂRI, 216622, 116975, 8.00-20.00

MOBILA

■ AMBIA, Anastasie Panu, Bl. 6 Martie, tapițerie și mobilier la preț de producător, 145131, 9.00-18.00

■ CASNICA, Independenței, bl. C1-5, 116728,

■ COMINDEX, Aurel Vlaicu, 88, pal nelaminat, tip Interspan, pentru mobilier, import Ungaria; blaturi pentru bucătării, import Austria - prețuri de importator, 094/224752, 8.00-20.00

■ DIVERTIS, Tudor Nicolae, 84, lîngă cimitirul Buna Vestire, executăm la comandă: uși, ferestre, lambriuri, etc. din lemn de brad, tei, stejar (uscat), 127640, 125821, 8.00-16.00

■ EUROPA import-export, Ștefan cel Mare, 8A, en-gros și en detail - mobilă second hand, canapele, bucătării, sufragerii și altele, 216320, 8.00-20.00

■ EXPOCONFORT, Păcurari, 66, VÂNZĂRI ȘI EXPORT DE MOBILĂ, 250928, 9.00-19.00

■ METALO-CHIMICE, Manta Roșie, 3, producție de mobilier mic, 135008,

■ OMEGA Rtc, proiectăm și executăm mobilier la cererea beneficiarului cu materiale din import, 217960, 092283572,

■ PRO DOMO, Bd. Independenței, 2, bloc CARMEN, Tehno-Util și Mobstrat din Succava vă oferă prin magazinul Pro Domo mobilă de calitate la prețuri de producător și cu plata în rate. Amenajări interioare la cerere, 272167, 11.0-19.00

■ TRIDOM, Șoseaua Păcurari, 71, bl. 478, concepție și execuție mobilier comercial - birou și amenajări interioare, 251360, 8.00-20.00

MOBILĂ COMERCIALĂ

■ GRAPHIX, 14 Decembrie 1989, 2 bis, producție de mobilier comercial din aluminiu, pal și sticlă, 213460, 211802, 9.00-17.00

MOBILĂ DE BIROU

■ GRAPHIX, 14 Decembrie 1989, 2 bis, producție mobilier de birou, 213460, 211802, 9.00-17.00

MUSIC SHOP

■ AVALLON, Sărărie, 6, CD-uri, și casete originale înregistrate, casete audio-video, VHS-C, 8mm, DAT, minidiscuri, dischete și CD-uri recordable: TDK, SONY, BASF, RAKS en gros și en detail, 270718, 175838, 8.00-20.00, S 9.00-18.00

■ LED FORCE, Ștefan cel Mare, compact-discuri și casete audio-video, înregistrate și neînregistrate, Primim comenzi prin telefon la 211392, 10.00-20.00; S 10.00-17.00

PAPETĂRIE, BIROTICĂ

■ CONEL, I. C. Brătianu, 6, Plicuri - toate tipurile (codurile) de plicuri interne și internaționale, standard internațional, la preț de producător, 210114, 9.00-15.00

■ FERAX COMPANY, Cuza Vodă, 30-32, REPR. KONICA (COPIATOARE), GLORY, LAMIREL, PAPETĂRIE, 116501, 9.00-17.00

■ HERLITZ ROMÂNIA, C. Negri, 64, Casa Cărții,

■ IRSIDO, Toma Cozma, 7A, PAPETĂRIE, BIROTICĂ, 144255, 8.00-18.00

■ LECOM OPEN SYSTEMS, Carpați, 910-912, BIROTICĂ, PAPETĂRIE, ELECTROCASNICE MOULINEX ȘI PHILIPS, 222882/222880, 9.00-17.00

■ METALO-CHIMICE, Bd. Dacia, bl. SD 4-5, magazin papetărie, 165942,

■ MIG INVEST, Bd. Dacia, 57, bl. DD6, copiatoare, imprimante, faxuri, birotică, papetărie, 143410, 8.00-19.00

■ REAL UNIVERSAL COM, Șos. Nicolina, 45, bl. 966A, parter, PRODUSE PAPETĂRIE, CONSUMABILE ȘI PRODUSE DIN HÂRTIE, 226600, 9.00-17.00

■ ZACH&SON, Aleea Sadoveanu, 2, birotică, consumabile, 219885/145822, 8.00-20.00

POMPE FUNEBRE

■ AF BARBU, Tudor Vladimirescu, 6, monumente funerare (cavouri) cu plata în rate. Avans 25%. Prețuri negociabile. Executăm lucrări în Iași și provincie. Așteptăm oferte, 147923, 9.00-20.00

■ CEPRO-D, monumente funerare, 094/515244, 9.00-19.00

PRESA

■ CONY SAT, Calea Chișinăului, 17, RETRANSMISIE TV PRIN SATELIT, 230576/137991, 8.00-20.00

■ DIFPRES, Horia, 1B, DIFUZARE PRESĂ, 212240, 7.30-15.00

■ INDEPENDENTUL, Banu, 10, REDACȚIE,

■ OPINIA STUDENȚEASCĂ, Vasile Conta, 30, 219687,

■ TELECABLE, Arcu, 25, TELEVIZIUNE PRIN CABLU, 210822, 9.00-18.00

■ TVR IAȘI, Lascăr Catargi, 33, PRESĂ, 210444,

■■ MONITORUL, Smârdan, 5, 271271,

PRODUCTIE PUBLICITARA

■ ARON COMPANY, Zmeu, 3, FIRME LUMINOASE, BANNERE, COPERTINE, PRELATE AUTO, PANOURI PUBLICITARE, IMPRIMĂRI SERIGRAFICE PE SUPORTURI DIVERSE, 092242111, 113131, 9.00-17.00

■ DB DESIGN, Bradului (lângă Gara Nicolina), GRAPHIC & INDUSTRIAL, 220053, 9.00-17.00

■ ERRA Company, Șoseaua Păcurari, 141, producție de firme luminoase, bannere, copertine, panouri publicitare, litere volumetrice, servicii de tipărire și tăiere cutter ploter, 259230, 9.00-17.00

■ GEBA COLOR, Duca Vodă, 2, ETICHETE AUTOCOLANTE, 233386, 9.00-17.00

■ METALCO, Moara de foc, 29, BANNERE, FIRME LUMINOASE, COPERTINE, INSCRIPȚIONĂRI, 215480, 8.00-16.00

■ MONDO INVEST, Anastasie Panu, concepe și execută firme luminoase, panouri publicitare, bannere și copertine, NU EZITAȚI! SUNAȚI-NE!, 218588, 8.00-20.00

■ RBN, Tudor Vladimirescu, 87, AMPLASAMENTE BANNERE, PUBLICITATE PE MIJLOACE DE TRANSPORT ÎN COMUN, 211843, 9.00-17.00

■ SAXON'S, Rond Tg. Cucu, ȘTAMPILE, CĂRȚI DE VIZITĂ, ÎNDOSARIERI, XEROX, 212257, 9.00-17.00

■ SHATTER, Stadion Emil Alexandrescu, IMPRIMĂRI PE TRICOURI ȘI OBIECTE PROMOȚIONALE, 216281, 9.00-17.00

■ TRIDOM, Șoseaua Păcurari, 71, bl. 478, concepție și execuție firme luminoase, panouri publicitare, bannere și copertine, 251360, 8.00-20.00

REPARATII ELECTRONICE, ELECTROCASNICE

■ AF STAMATE, reparații frigidere casnice și industriale, mașini de spălat automate și normale, boilere electrice, aspiratoare și alte obiecte electrocasnice. Garanție 2 ani. Ne deplasăm la domiciliul clientului și în afara localității, 128925, 153409, 094/219067, Non stop

■ DANIEL SERVICE, Stradela Nicoriță, 2, lucrări de bobinaj, reparații frigidere uz casnic și industriale . Executăm reparații și la domiciliul clientului. Oferim garanție, 179757, 8.00-18.00

■ DIODA, Independenței, Y1, piese de schimb, accesorii, telecomenzi TV, 211672,

■ ELECTRONICA SERVICE, Grigore Ureche, 1-3, REPARAȚII RADIO TV, 116581, 9.00-17.00; S 9.00-13.00

■ LM Co BEST ELECTRONICS, Independenței, Y6-Y5, REPARAȚII, COMERȚ TV, 113660, 10.00-19.00

■ NOEMI, Cuza Vodă, 1A, REPARAȚII RADIO TV, CALCULATOARE, CONFECȚIONĂRI CHEI, 114400, 9.00-17.00

■ TITI FRIG, Hotel Unirea, cam. 514, reparații frigidere casnice și comerciale, distribuitor agregate frigorifice capsulate și freoni Dupont la prețurile cele mai mici, execută lucrări P. R. A. M. - garanție, 142110int154, 233200, 8.00-16.00

RESTAURANTE, LOCALURI, COFETARII

■ COMPLEX DUNĂREA, Anastasie Panu, 52, restaurant, bar de zi, terasă, 140251, 7.00-23.00

■ COMPLEX SCALA, Sf. Lazăr, 2, restaurant, bingo, cofetărie, night-club, 146723, 8.00-16.00

■ ESCAPE, Lăpușneanu, 18, bar, terasă, 7.30-01.00

■ WEEK-END, Zona de Agrement Ciric, TERASĂ - RESTAURANT, 171520,

SANATATE

■ AVICENA Cabinet Medical, Ștefan cel Mare, 10, bl. B2, consultație obstretică-ginecologie, sfat contraceptiv, întreruperi de sarcini prin aspirație, 212877, 9.00-20.00; S 9.00-14.00

■ MEDICAL TEST, Bd. Nicolae Iorga, bl. 903A, laborator de analize medicale, 230774, 8.00-18.00

■ PROFESMED, Vasile Conta, 18, consultații și tratamente în toate specialitățile; se efectuează și analize de laborator; chirurgie; ecografii; acupunctură; tratamente bionice, 213223, 7.30-19.30

■ SALVADOM, Șos. Păcurari, 67, bl. 478, CONSULTAȚII PEDIATRIE ȘI ADULȚI, ACUPUNCTURĂ ADULȚI ȘI COPII, AEROSOLI, CONSULTAȚII ȘI TRATAMENTE PRO FITNESS, 251085, 8.00-20.00

SCHIMB VALUTAR

■ CĂLIN EXCHANGE, Arcu, 25, punct de schimb valutar - curs negociabil, verificare gratuită a bonității valutei, 094/697462, 8.00-20.00

■ CĂLIN EXCHANGE, Cuza Vodă, 2, punct de schimb valutar - curs negociabil, verificare gratuită a bonității valutei, 094/697463, 9.00-17.00

■ CĂLIN EXCHANGE, 14 Decembrie 1989, 3-5 (Magazin Lux), punct de schimb valutar - curs negociabil, verificare gratuită a bonității valutei, 8.00-20.00; SD 8.00-20.00

■ CĂLIN EXCHANGE, Calea Chișinăului, 45 (reprezentanță Daewoo), punct de schimb valutar - curs negociabil, verificare gratuită a bonității valutei, 9.00-16.00

■ CĂLIN EXCHANGE, Ștefan cel Mare, 8 (Consignația Puls), punct de schimb valutar - curs negociabil, verificare gratuită a bonității valutei, 8.00-19.00; D 8.00-13.00

■ CĂLIN EXCHANGE, Palat 1 (Magazin Moldova), 1 (Magazin Moldova), punct de schimb valutar - curs negociabil, verificare gratuită a bonității valutei, 116060, 7.00-22.00; SD 7.00-22.00

■ CĂLIN EXCHANGE, Cuza Vodă, 4, (Hotel Continental), punct de schimb valutar - curs negociabil, verificare gratuită a bonității valutei, NON STOP

■ CĂLIN EXCHANGE, Sf. Lazăr, 2 (Restaurant Scala), punct de schimb valutar - curs negociabil, verificare gratuită a bonității valutei, 116074, NON STOP

■ CĂLIN EXCHANGE, Piața Unirii, 6, casă de schimb valutar - curs negociabil, verificare gratuită a bonității valutei, 111700, NON STOP

MONITORUL - SERVICII UTILE

TE FACE CUNOSCUT, CU DOAR 60.000 LEI PE LUNĂ!

APARE ÎN FIECARE SĂPTĂMÎNĂ

CONTACTEAZĂ-NE ȘI CITITORII NOȘTRI VOR FI CLIENȚII TĂI!

ÎNSCRIERI LA Tel: 271333, int. 121; 144776 ȘI 094888334

■ CONEL, Păcurari, 6A, bl. 558, 165000, 9.00-17.00

SERVICII CONSULTANTA

■ INCO, Piața Unirii, 6, înființări societăți comerciale, asociații familiale. obținere autorizații, 117733, 092/211121, 9.00-17.00

■ ROENTER CONSULTING, POITIERS, 12, ÎNMATRICULĂRI SOCIETĂȚI COMERCIALE, ÎNREGISTRĂRI ACTE ADIȚIONALE, OBȚINERE AUTORIZAȚII DE FUNCȚIONARE, 230445, 230446 int 131, 12.00-17.00; S 10.00-12.00

■ ROENTER CONSULTING, Anastasie Panu, 13-15, mezsnin, CONSULTING MANAGERIAL ȘI DE AFACERI, ÎNMATRICULĂRI SOCIETĂȚI COMERCIALE, ÎNREGISTRĂRI ACTE ADIȚIONALE, OBȚINERE AUTORIZAȚII DE FUNCȚIONARE, ELABORĂRI CONTRACTE COMERCIALE, 212335, 9.00-18.00; S 9.00-14.00

■ SOCIETATEA EXPERȚILOR TEHNICI, Țuțora, 18, bl. D1, sc. A, ap 3, expertize tehnice, evaluări, studii de fezabilitate, 233873, 8.00-12.00

■ TEHNODESIGN, Republicii, 38-19, Onești, proiectare și consultanță industrială, 092/308142, NON STOP

■ TGH, Copou, 4, evaluări societăți, active, studii de fezabilitate, restructurare, majorări de capital social, 213810, fax 212744, 9.00-18.00

SERVICII SECURITATE

■ ELECTRONIC RESEARCH CENTER, Armeană, 2, INTERFOANE DE SCARĂ, 116666, 9.00-17.00

■ MOLID, Copou, 3, et. 4, SISTEME DE ALARMĂ, DISPECERAT DE SUPRAVEGHERE CU INTERVENȚIE ÎNARMATĂ - IGS, ALARME AUTO, 214564/216671, 8.00-16.00

■ TEMPO, Socola, 34, SISTEME DE ALARMĂ AUTO ȘI IMOBILE, 234218/092364014, 9.00-20.00

■ YV, Păcurari, 92, SISTEME DE ALARMĂ MAAT, FBI, UNGO; SUDĂRI PARBRIZE, 259690, 9.00-17.00

STOMATOLOGICE

■ DENTAL LHR, Nicolau, 11, bl. 571A, ap. 3, cabinet stomatologic - Dr. Lucia Brânzan, 111578, LMV 15.00-19.00, MJ 9.00-12.00, S 8.00-12.00

■ DENTAL PLUS, Ion Creangă, 52, bl. S1, cabinet stomatologic, 272391, 8.00-21.00

■ DIADENT, Costache Negri, 43, bl. T1 (lângă Karate Master), cabinet stomatologic - Dr. Lucia Brânzan, Dr. Aldescu Aurelia, 117069, LV 8.00-20.00, S 9.00-12.00

■ TIMITEC, reparații aparatură medicală, producție aparate cu ultrasunete pentru curățirea instrumentarului stomatologic, 092/272272, 8.00-20.00

TEHNICĂ DE CALCUL

■ AVICENA COMPUTERS, Ștefan cel Mare, 10, bl. B2, dealer autorizat Connex GSM, telefoane mobile și second-hand la prețuri incredibile, calculatoare, imprimante, software, inscripționări CD-uri, consumabile, execuție rețele cu echipamente de brandname, dealer autorizat Targa și Lexmark, 217961, 213047, 217611, 9.30-18.30; S 10.00-14.00

■ FIMEX, Cuza Vodă, 8, TEHNICĂ DE CALCUL, BIROTICĂ, TELEFOANE, CONSUMABILE, 211333, 9.00-17.00

■ GHEZACO, Eternitate, 35, dealer A-corp - vinde calculatoare în orice configurație și componente la cele mai mici prețuri, 278713, 8.00-18.00

■ INFOSERVICE, Copou, 4, calculatoare, imprimante, consumabile, copiatoare, birotică; service pentru calculatoare, monitoare, imprimante; configurări calculatoare; consilier în alegerea tewhnicii de calcul, 144718, 211745, 9.00-17.00

■ INFOSTAR GRUP, Poitiers, 4A, PROGRAM INTEGRAT DE CONTABILITATE DE GESTIUNE FINANCIARĂ, 215374/094645309, 9.00-17.00

■ NODES Gmbh MUNCHEN FILIALA IAȘI, Sf. Atanasie, 25, DEZVOLTARE SOFT PROPRIU ȘI LA COMANDĂ, 111060/219730, http://www.nodes.ro, e-mail : nodes@mail.dntis.ro, 8.00-18.00

■ RADIX, I. C. Brătianu, 20-22, et 4, calculatoare, imprimante, proiectare, consultanță, conectică pentru rețea. Acceptăm bartere, 212453, 230682, radix@mail.radix.ro, 9.00-17.00

■ V SYSTEMS, Rojnița, 10, PROGRAME GESTIUNE, CONTABILITATE, MANAGEMENT; LICENȚĂ, DOCUMENTAȚIE, GARANȚIE, APROBARE DGF; DEZVOLTARE SOFTWARE; DEMONSTRATIVE GRATUITE, 272310, 094822573, http://rotaxpro.hypermart.net, vsystems@rotaxpro.hypermart.net,

TURISM

■ ATLANTIC TURISM COMPANY, Ștefan cel Mare, B1-B2, Galeriile Comerciale, mezanin, bilete de avion și autocar, excursii interne și externe, congrese, simpozioane, conferințe, 213872, 9.00-19.00

■ COMPANIA DE TURISM NET, Piața Unirii, 6, mezanin, TURISM INTERN ȘI INTERNAȚIONAL, TICKETING AERIAN ȘI RUTIER, 117596, 213450, 8.00-20.00; S 8.00-14.00; D 10.00-14.00

UNELTE, SCULE

■ INSTALAȚII GRUP, Păcurari, 588, MAGAZIN DE PREZENTARE ȘI COMERCIALIZARE SCULE DE TĂIERE PENTRU INDUSTRIA LEMNULUI, 271963, 7.00-18.00

■ SIRA, Păcurari, 158, bl. 592, scule electrice, consumabile și accesorii marca Kress, Black & Decker, Makita, Bosch, 219959, 9.00-18.00; S 8.00-12.30

DACTILOGRAFIERI, TRADUCERI

■ STIM IMPEX, Primăverii, 13, D1, sc. B, traduceri din limba engleză în limba română (inclusiv tehnică), proiectare în construcția mașinilor ; tehnoredactare și listări, 233147, 18.00-21.00

INCHIRIERI CASETE, CD-URI, JOCURI

■ AVALLON, Sărărie, 6, îchirieri casete video - 7000lei/24h iar pentru abonați 4000lei/24h, casete video originale, tritate în limba română, calitate impecabilă, 270718, 175838, 8.00-20.00, S 9.00-18.00

VALORI MOBILIARE

■ TGH INVESTMENTS, Copou, 4, vânzări - cumpărări de acțiuni, invlusiv certificate de acționari, oferte publice, 216562, 232483, fax 212744, 9.00-18.00

BIJUTERII

■ COLIERUL, Centrul Civic, bl. Moldova, 117789,

■ TURMALIN, Ștefan cel Mare, 56, confecționăm și comercializăm bijuterii din aur și argint, 115196, 9.00-17.00, S 9.00-14.00

PORȚELANURI

■ TURMALIN, Complex Comercial Ștefan cel Mare, 56, porțelanuri și produse cosmetice, bijuterii din aur și argint, 216527, 9.00-17.00, S 9.00-14.00

ANTICHITATI ANTICARIAT

■ SOPHIA SNC, Cuza Vodă, 15, vânzări-cumpărări cărți, discuri, compact-discuri, obiecte de artă, 130577, 117091, 8.00-20.00

SCOLI DE SOFERI

■ AUTO SPORT, Hotel Traian, cam 320, școală de șoferi, 279947, 143330 int 1320, 8.00-18.00

■ SETAR, Păcurari, 21, școală de conducători auto - categoria B, pe mașini Tico și Dacia. Reduceri pentru studenți, elevi și șomeri. Plata în 5 rate. Comparați-ne cu alții și veți vedea diferența!, 226465, 9.00-17.00

MENAJ, UZ CASNIC

■ IRIS, Anastasie Panu, bl. Basarabi, 111638,

■ MOLDOPLAST, Păcurari, 70, bl. 550(lîngă RAR), pungi și sacoșe, plăci plane ondulate, 155555, 11/01/99

■ UTIL CASNIC, Socola, 2, bl. F, fierărie, chimice, aragaze, frigidere, 231433, 8.00-20.00

CARNETUL ZILEI

TVR 1

6,00 România - Ora 6 vă oferă "Cafeaua de dimineață" cu Mircea Diaconu și Diana Lupescu
9,00 TVR Cluj-Napoca
10,00 TVR Info
10,05 TVR Iasi
11,00 TVR Timișoara
12,00 TVR Info
12,05 Dna King, agent secret (r). Ep. 68
13,00 Conviețuiri. Din viața etnicii romilor
13,30 De la lume adunate...
14,00 TVR Info
14,10 Lumea sportului (r)
15,00 Ecoturism
15,30 Emisiune în limba germană
17,00 Ceaiul de la ora 5
19,00 Jumătatea ta (concurs)
20,00 Jurnal. Meteo. Sport. Ediție specială

21,00 Fii cu ochii pe fericire (coproducție a Studioului de Film al TVR și Roxy Film, Germania). Cu: Vasile Dragoș Pâslaru, Dan Condurache, *Dorel Vișan* ș.a. Regia Alexandru Maftei

22,30 Jurnalul de noapte. Sport
22,45 Planeta Cinema. Întîlnire cu Ion Caramitru

23,35 Cinematograful de noapte: Orașul uitat (SUA, 1994) Cu: Richard Joseph Paul, Jackie Swanson, Andrew Divoff. Regia Sam Irwin

TVR 2

7,00 TVM. Telematinal
8,00 Patru surori (SUA, 1995)
8,50 Știri bancare și bursiere (r)
9,00 Lumină din lumină (r)
9,30 Biserica satului (r)
9,40 Tezaur folcloric (r)
10,30 Timpul Europei (r)
11,00 Ivanhoe (r). Ep. 3
11,40 Studioul șlagărelor
12,10 Cu ochii-n 4 (r)
12,50 TVR Info

12,55 Rebelul (Spania, 1989). Ep. 5

13,45 TVR Craiova
14,30 TVR Cluj Napoca
15,00 TVR Info
15,10 Limbi străine pentru copii
15,35 Patru surori (d.a., SUA, 1995)

16,00 Țiganca (Argentina, 1996). Ep. 156

16,45 Santa Barbara (SUA). Ep. 798
17,30 Tribuna partidelor parlamentare
17,55 Filmele săptămînii
18,00 Universul cunoașterii
19,00 Știri bancare și bursiere
19,10 Arhive românești.
19,40 Dreptul la adevăr
20,20 D-na King, agent secret (SUA). Ep. 69
21,10 Vînare de vînt
22,00 Time-Out

22,45 Elizabeth R (BBC, 1971). Ep. 9

23,30 Conviețuiri. Din muzica romilor
0,00 Ghici, cine vine la mine?
0,30 TVM. Mesager

PRO TV

7,00 Bună dimineața, Pro TV e al tău!
9,10 Cărările iubirii (r)
10,00 Tînăr și neliniștit (r)
11,00 Melrose Place (r)
11,45 Mercenarii (r)
12,30 Adevărul gol-goluț , ep. 7
13,00 Știrile Pro TV

13,05 Hercule, ep. 16
14,00 Xena, prințesa războinică, ep. 16
15,00 Spirit de echipă, ep. 20
15,30 Tînăr și neliniștit , ep. 701

16,15 Cărările iubirii, ep. 46

17,00 Știrile Pro TV
17,30 Dreptul la iubire, ep. 71
18,15 Știrile Pro TV
18,20 Reforma la români
18,50 Roata norocului
19,30 Știrile Pro TV
20,30 Efecte speciale, ep. 16

21,30 Fără scăpare (SUA, 1993). Regia: Robert Harmon. Cu: Jean Claude Van Damme, Rosanna Arquette, Joss Ackland, Ted Levine.

23,15 Chestiunea zilei
23,25 Știrile Pro TV. Un altfel de jurnal
23,50 Urmărire generală
0,20 Monștrii, ep. 4, 5
1,25 Fantezii erotice, ep. 11
1,50 Război în viitor, ep. 18
2,40 Detectivi de elită, ep. 16

3,30 Baschet NBA: New York - Chicago. Transmisiune în direct.

ANTENA 1

6,40 Agenția de presă (r)
6,45 Dimineața devreme
10,00 Știri
10,15 Agenția de presă (r)
10,20 Cafea cu parfum de femeie, ep. 56, 57
11,30 Odiseea americană (do), ep. 4

12,00 Hombres - războiul sexelor, ultimul episod

13,00 Cronici paranormale, ep. 20
14,00 Știrile amiezii
14,20 Legea lui Burke (SUA, 1993), ep. 10

15,20 Navarro, ep. 31

16,50 Caracatița 4, ep. 12
17,50 Zodiac
18,00 Uraganul, ep. 43
19,00 Observator
20,00 Detectivi la Malibu, ep. 25

20,50 Invazia extraterestră (SF, SUA, 1998). Cu: Cristopher Meloni, Marcia Cross, *John C. McGinley*, Dabney Coleman. Regia: Peter Narkle

22,30 Inspiratia Carolinei, ep. 26
23,00 Observator
23,30 Agenția de presă
23,35 Tropical Heat, ep. 30
0,30 Emanuelle 5 (film erotic, SUA). Cu: Monique Gabrielle, Dana Burns Westberg, C. Hardester, Yaseen Khan. Regia: Walerian Borowcyzk
2,00 Detectivi la Malibu (r)
3,00 Uraganul (r)
4,00 Invazia extraterestră (r)
5,30 Navarro (r)

TELE 'M - PRIMA

7,00 Ultima ediție (r)
9,00p Prima oră (magazin matinal)
12,00 Christine Cromwell. Ep. 10
13,00 Focus 13 (știri)

13,10 Atingerea îngerilor. Ep. 76

14,05 Celebri și bogați. Ep. 76
15,00 Maria Mercedes. Ep. 76
16,00 Focus 16 (știri)
16,10 Tia și Tamera. Ep. 74
16,30 Malcom & Eddie. Ep. 74
17,00 Jerry Springer. Ep. 80
18.00 Focus (știri)
18,50 Real TV
19,00 Detectivi de elită. Ep. 50
20,00 Camera ascunsă
20,30 Alegeți filmul!
22,00 Focus + (știri)

22,30 Gorile în ceață (SUA, 1988). Cu: Sigourney Weaver, Bryan Brown, Julie Harris. Regia Michael Apted

0,00 Amenințare din umbră (SUA, 1995). Cu: Kim Delaney, Scott Kraft. Regia Fred Gerber

1,00 Momentul despărțirii (dramă, SUA, 1997). Cu: Eva Marie Saint, Richart Kiley, Margaret Colin. Regia David Jones

2,30 Focus (știri)

TV EUROPA NOVA

7,00 Actualitatea Tele 7
7,10 Bună dimineața, România
10,00 Actualitatea Tele 7
10,15 Dintre sute de ziare (r)
11.00 Primul pas (r)
11,50 Pacific Drive, ep. 33 (r)
12,15 Cutia Pandorei
13.00 Derrick, ep. 26 (r)
14,15 Starsky si Hutch, ep. 31 (r)
15,00 Post Meridian
16,35 O singură viață, ep. 70
17,20 În ceasul al treisprezecelea
18,45 Infonova

19,20 Medici la datorie, ep. 126

20,10 Loto
20,20 Telejurnal
21.00 Dintre sute de ziare
21,35 Pacific Drive, ep. 34

22,00 Reporter Tele 7

22,35 Tentații
23,25 Misiune imposibilă, ep. 7 (partea I)
0,00 Actualitatea Tele 7
0,15 Misiune imposibilă, ep. 7 (partea a II-a)
0,30 Lou Grant, ep. 7
1,20 Actualitatea Tele 7
1,30 Preluare Worldnet
4,00 Preluare Deutsche Welle

ACASĂ

7,00 Celeste se intoarce (r)
7,45 Guadalupe (r)
8,30 Căsuța poveștilor (r)
9,00 Dragostea nu moare (r)
10,00 Piloții iadului (r)
11,45 Viața noastră (r)
12,30 Dragoste și putere (r)
13,15 Misterioasa doamnă (r)
14,00 Surorile (r)

15,00 Marimar, ep. 31

16,00 Celeste se întoarce, ep. 31
16,45 Guadalupe, ep. 142
17,30 Viața noastră, ep. 6
18,30 Dragostea nu moare, ep. 86
19,25 Căsuța poveștilor

20,00 Dragoste și putere, ep. 325

20,45 Misterioasa doamnă, ep. 188
21,30 Surorile, ep. 60

22,30 Cinemateca de acasă: Și Dumnezeu a creat femeia (Franța, 1956). Regia: Roger Vadim. Cu: Brigitte Bardot, *Jean-Louis Trintignant*, Curd Jurgens, Christian Marquand.

0,15 Războiul conjugal, ep. 12

RADIO NORD - EST

6.30 - 10.00 Micul dejun. Emisiune matinală de informații și muzică, știri din actualitatea locală, informații utilitare, horoscop, informații economice, relatări, interviuri în direct, concursuri (6.00-6.30; 8.00-8.15 Buletinul de știri și programul Actualitatea preluate de la BBC; 8.45 - Scafandrul de Bahlui - rubrică de Cătălin Mihulcac; 9.15 Alo, Generația Șto?! - telefonul care te surPRINDE - rubrică de Daniel Buzdugan și Octavian Tudorache). Realizatori: Livia Susanu și Emanuel Botezatu
10.00-14.00 4 ore'n SCHIMBUL DOI. Realizator Gabriel Avasiloaei. Timp de patru ore în contact direct cu viața orașului: informații din actualitatea locală, editorialul zilei, concursuri și muzică (11.00-11.15 - BBC); 12,35 Scurtă istorie; 13.15 Alo, Generația Șto?! - telefonul care te surPRINDE - rubrică de Daniel Buzdugan și Octavian Tudorache
14.00-14.30 BBC: Buletinul de știri și Actualitatea
14.30-18.00 După amiaza cu Leo. Informații sportive (14.45), știri, interviuri, concursuri, muzică. Realizator: Cristi LEOnte
17.00 Puls Nord Est - cel mai important grupaj informativ al zilei
17.45 Scafandrul de Bahlui - tabletă de Cătălin Mihulcac
18.00-18.30 BBC: Buletinul de știri și Actualitatea
18.30-18.50 Scurtă istorie (Octavian Tudorache)
19.00-21.00 Punctul pe I. Talk show pe subiecte de actualitate. Realizator: Ovidiu Șimonca
21.00-21.30 BBC: Buletinul de știri și Actualitatea
21.30-22.00 Puls Nord Est - ediția de seară (știri, reportaje, interviuri, relatări din actualitatea local și națională)
22.00-0,00 Dedicații muzicale cu Maria Boghian
0,00-7,00 Frecvență obligatorie - o emisiune realizată obligatoriu de Gabriel Avasiloaei

Radio CONTACT

5,00-8,00 "Bună dimineața!" - emisiune matinală
8,00-11,00 Pauzele de dimineața (realizator Ionuț Pohrib)
11,00-14,00 În buricu' tîrgului (realizator Gabi Jugaru)
14,00-19,00 Contact FM. Program de divertisment: muzică non-stop, concursuri, informații diverse
19,00-22,00 Club FM (realizatori Aurel Nedelcu și Ovidiu Movila)
22,00-5,00 Vineri noaptea nu mi-e somn (realizator Manuel Armand). Emisiunea crează cadrul perfect în care se întîlnesc buna dispoziție, dedicațiile și dansul

Contact știri - în fiecare oră, între 4,30-0,30
Revista presei: centrale - 7,45; locale - 8,20
BBC World Service (în limba română). Buletin de știri și rubrica Actualitatea - 18,00-18,30
Actual 91,9%. Emisiune de știri și actualități locale - 19,00-19,15
Contact horoscop - în fiecare oră, între 5,50-9,50
Vocea poporului de Gabi Jugaru - 8,08; 13,13; 19,19
Divertis Radio Contact blitz - 7,40; 9,40; 18,40

Radio E. NOVA

7.00-10.00 Fuga la serviciu - Cătălin Popescu
10.00-13.00 Trei ceasuri rele - Cristina Chinole
13.00-16.00 Program de redresare - Cătălina Susanu
16.00-19.00 Rucsacul cu muzică - Viorel Cracaleanu
20.00-23.00 Noapte astrală - Florin Octavian Bucur

Posturile de televiziune își rezervă dreptul de a-și modifica programul în ultimul moment, în funcție de evenimentele zilei sau de necesitățile lor proprii.

Programul cinematografelor

"VICTORIA"

"Țipi... sau fugi!"

Producție SUA, 1997. Thriller psihologic. Primul episod din faimoasa serie horror **SCREAM**. Cu Neve Campbell, David Arquette, Courtney Cox, Drew Barrymore.
Premieră.
Ora 9,00 - **7.000 lei.**
Orele: 11,00; 13,00; 15,00; 17,00; 19,00 - **12.000 lei**

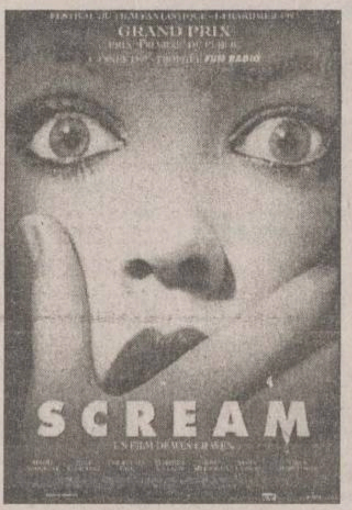

"COPOU"

"Întîlnire cu Joe Black"

Producție SUA, 1998. Film de dragoste cu tentă fantastică. În rolurile principale: Brad Pitt, Anthony Hopkins, Claire Forlani.
Ora 9,00 - **7.000 lei.**
Orele 12,15; 15,30; 18,30 - **12.000 lei**

REPUBLICA

"Inamicul Statului"

Producție SUA, 1998. Thriller cu substrat politic. Un film de Tony Scott. Cu Will Smith, Gene Hackman, Jon Voight, Ian Hart.
(Reluare la cererea generală a publicului.)
Ora: 9,00 - **10.000 lei**
Orele: 11,30; 14,00; 16,30; 19,00 - **15.000 lei.**

"DACIA"

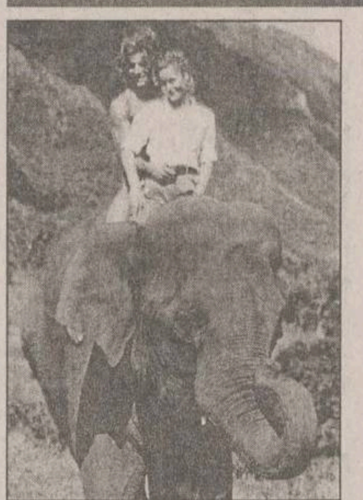

"George, trăsnitul junglei"

Producție SUA, 1997. Comedie cu Brendan Fraser.
(Sîmbătă și duminică, ora: 10,00 - 4.000 lei.)
Ora: 14,00 - **6.000 lei.**

"Risc maxim"

Producție SUA, Franța, 1996. Thriller cu Jean Claude Van Damme.
Ora: 16,00; 18,00 - **6.000 lei.**

Oferta săptămînii: TELECOMUNICAȚII

Telefoane celulare GSM în 6,12 sau 24 RATE
EuroBIT
Bosch COM 608 = 99 $ + TVA
Oferta CONNEX:
CONECTARE GRATUITĂ pentru TOTDEAUNA
2 LUNI ABONAMENT GRATUIT *
*ofertă valabilă numai până la 30 aprilie 1999
Complex Comercial Ștefan cel Mare
T/F: 032 214010, GSM: 092 358006
EXPERT CENTER

Tec Telecom
Noi spunem *ZERO* distanțelor
STR. CALEA CHIȘINĂULUI NR. 17 Parter
TEL./ FAX : 032-232638 , 032-233910
SERVICE AUTORIZAT
- centrale telefonice,
- fax-uri și telefoane,
rețele structurate voce-date
dialog Serviciul GSM pentru tine
Reduceri importante de preț !
Marele premiu: RENAULT CLIO
OFERTA SPECIALĂ MARTISOR '99
Telefoane GSM și accesorii.
Conectare gratuită !
VÎNZĂRI ÎN RATE
Tec Telecom Dealer autorizat MOBILROM

le modèle
dealer autorizat
• Telefoane GSM
• Accesorii
Alcatel One Touch Easy
109$
Motorola d460
89$
Mobile World
dialog GSM
Str. Sf. Lazăr nr. 53 - tel./fax 239003

E timpul să comunici cu adevărat ... mai ieftin !
Cu telefonul tău fix sau mobil, prin fax, comunici la fel ca acum ...
Dar ceva ESTE schimbat față de ceea ce știai !
- Fără investiții în echipamente,
- Fără taxe de conectare,
- Fără formalități complicate,
- Ai acces la transmisii de voce și fax,
- De o calitate deosebită.
- Cu oferte speciale de utilizare,
- Prin 4 tipuri de servicii disponibile,
- La tarife competitive, în lei,
- Și gratuit, desfășurătorul de apeluri,
- Mult mai ieftin față de ceea ce știi,

Prima prezență americană reală în domeniul telecomunicațiilor internaționale.
Telefon: Iași: (032) 211130, (032) 216359
Brașov: (068) 153863 (068) 153864
Este oferta noastră ...
Un serviciu de telecomunicații disponibil pentru oricine ...

CAUTĂ PERFECȚIUNEA!
NOUA OFERTA MEDIACOM
119 USD
109 USD
99 USD
79 USD
pentru Dialog 300
• Conectare gratuita
• Prima luna de abonament gratuit
• Durata ofertei: 1-20 februarie 1999
Alcatel one touch easy in Dialog
mai mult ca perfect!
QUARTZ
Bd. Independenței, bl. Y1-Y2; tel: 14 61 52

TEKO INVEST CONNEX Dealer autorizat
SMART - 89 $
BOSCH 608 - 129 $
ERICSSON 628 - 129 $
MOTOROLA d 520 - 159 $
RATE!
Str. Sf. Lazar nr. 53 Tel./fax. 233553

REL COMPUTER
DEALER AUTORIZAT
CONNEX GSM
NOU!
Pager ECO - CNM fără abonament
Telefoane celulare, accesorii
Iași, Șos. Arcu nr. 12, Bl. Z18, tel./fax 032-214190

GIROS COMPANY
În noul sediu din str. Sf. Lazăr nr. 45 ☎ 032/210.872
Premii tentante!
Cumpără în perioada 15 februarie - 15 aprilie unul din pachetele Dialog Plus sau Premium!
GSM pentru tine, GSM pentru oricine!
Alcatel One Touch Easy 129$
Alcatel One Touch View 189$
Nokia 5110 217$
Alcatel One Touch Pocket 347$
dialog

TURISM

OLIMP - IAȘI
Str. Gavril Muzicescu nr. 6, bl. 7A, mezanin (fundație, deasupra Universității Petre Andrei),Tel: 215524, 215539
EXTERN:
ITALIA
GRECIA 9 zile, autocar: 01.04.1999
TURCIA: odihnă litoral: Anatalya, Kusadasi, Bodrum
Africa de Sud, SUA, Japonia, Peru, Egipt, Elveția, Thailanda, India, Franța, Spania, China, Dubai, Israel, Scandinavia.
INTERN:
Durău, Vatra Dornei, Sinaia, Predeal, Poiana Brașov, Călimănești, Felix, Herculane, Sovata, Tușnad, Covasna, Slănic Moldova.
OLIMP
Str. G. Musicescu nr. 6; tel. 215524, 215539

REDUCERI ÎN MARTIE
KLM
PRIN ICAR TOURS
Str. Costache Negri 43-parter, tel: 216.319, 111.310, fax: 217160
Rezervări non stop: 094.606426

REDUCERI ÎN MARTIE
PRIN ICAR TOURS
TAROM
Str. Costache Negri 43-parter, tel: 216.319, 111.310, fax: 217160
Rezervări non stop: 094.606426

REDUCERI ÎN MARTIE
Lufthansa
PRIN ICAR TOURS
Str. Costache Negri 43-parter, tel: 216.319, 111.310, fax: 217160
Rezervări non stop: 094.606426

ATLANTIC TURISM COMPANY
bd. Stefan cel Mare 10
galeriile comerciale, mezanin
tel: 032 - 213.872, 224.590
Sărbătorile de Paște în Grecia
Israel Pelerinaj în Țara Sfîntă
IMPORTANT! Facilități de plată!
Formula 1
Imola (Italia) 2 mai
Monte Carlo 16 mai
Monza (Italia) 12 sep
bilete de avion și autocar în cele mai favorabile condiții și la cele mai bune prețuri

TOTEM AGENTIE DE TURISM
Excursii: ITALIA, GRECIA, FRANȚA/SPANIA, IRLANDA/ANGLIA, CEHIA, MALTA/CIPRU, SLOVENIA/CROAȚIA, AFRICA DE SUD
Avion: BRITISH AIRWAYS, Alitalia, swissair, MALEV Hungarian Airlines, KLM, Emirates, CSA Czech Airlines, AIR FRANCE, Lufthansa, BALKAN, TAROM, ROMAVIA, AUSTRIAN AIR LINES, TURKISH AIRWAYS
Autocar: Plecări din Iași: DOUBLE T, EUROTIME, ATLASSIB, Touring, EUROPABUS, TRANS EUROPA
ITALIA, ELVEȚIA
Germania, Spania, Franța, Portugalia, Anglia, Austria, Scandinavia, Benelux, Irlanda
PROGRAM EXCEPȚIONAL
Sărbătorile de Paște
MALTA
Tabere iarnă / weekend munte
Sovata, Rarău, Tușnad, Cîmpulung Moldovenesc, Durău
Agroturism Bucovina
Sinaia, Predeal, Bușteni, Brașov, Vatra Dornei, Covasna, Slănic Moldova
Str. Păcurari nr. 8 (la 50 m de Biblioteca M. Eminescu), tel.: 032/217380, tel./fax: 032/213545, totem@mail.dntis.ro

COMPANIA de TURISM net
6600 Iași, Piata Unirii 6-Mezanin
Tel/Fax: 032-233.503-213.450
e-mail: net@nordest.ro
Internet: www.nordest.ro
■ TICKETING AERIAN ȘI RUTIER
■ PROGRAME EXTERNE
ANGLIA, ITALIA, SPANIA, FRANȚA
GRECIA, ASIA MINOR
■ PROGRAME DE WEEKEND
SEJURURI
■ KATERINI și NEA MAKRI (GRECIA),
■ ANTALYA și KUSADASI (TURCIA)
Tu stii cînd
Noi știm unde
KLM, swissair, AIR FRANCE, TRANS-EUROPA, Lufthansa, British Airways, Olympic Airways, MDV, Austrian Airlines, TAROM, Turkish Airlines, MALEV, CSA, Hertz, eurolines, Touring, EUROTIME, LOT, EL AL

fii cu ochii pe **prima!**

Gorile în ceață

Gorilele și cea care le-a înțeles: Dian Fossey

marți seara, **22:30**

prima

HOROSCOP

Berbec 21 mart. - 20 apr.
Vi se pare că asupra dvs. s-au abătut toate blestemele și asta pentru că nu ați reușit să obțineți un fleac. Dar dacă v-ați împotmoli într-o dorință vitală?

Taur 21 apr. - 20 mai
Puteți pune la cale cele mai năstrușnice combinații, totul vă iese de parcă ar fi mîna altcuiva la mijloc. Nu spunem a cui mînă ca să nu stîrnim invidiile.

Gemeni 21 mai - 21 iun
Firea nehotărîtă vă joacă feste, vă puteți trezi fără aliații cei mai consecvenți. Curentul nu vă poartă în direcția dorită, dar nu trebuie să vă opuneți.

Rac 22 iun - 22 iul
Nu aveți la îndemînă toate elementele pentru a putea trage o concluzie corectă. În definitiv, problema nu vă interesează în asemenea măsură încît să vă spargeți capul.

Leu 23 iul - 22 aug
Nesocotința vă poate duce departe, dar și departe de interesele dvs. adevărate. Vă veți plînge mai tîrziu de jocurile sorții, deși numai dvs. sînteți de vină.

Fecioara 23 aug - 22 sept
V-ați lămurit la timp că aveți de-a face cu o persoană care nu merită încredere. Puteți încerca și pe cont propriu, dar nu se știe care sînt perspectivele.

Balanța 23 sept - 22 oct
Puteți face apel și la cunoștințe apropiate dacă socotiți că nu vă puteți descurca de unul (una) singur(ă). Însă înainte de asta faceți o probă pe cont propriu.

Scorpion 23 oct - 21 nov
Ați vrea să știți mai multe despre afacerea în care vă băgați pentru a nu avea surprize neplăcute. Din nefericire nici o persoană nu prezintă încredere în acest caz.

Săgetător 22 nov - 21 dec
Perioada dificilă a fost depășită, chiar dacă mai aveți de tras unele ponoase. Nu e imposibil să apară o conjunctură favorabilă care să vă arunce în postura de favorit.

Capricorn 22 dec - 19 ian
Studiați cu mai multă atenție cazul înainte de a lua o hotărîre definitivă. Sînt situații cînd nimeni nu se poate pronunța fără a risca un eșec răsunător.

Vărsător 20 ian - 18 feb
Planul dvs. poate fi dat foarte ușor peste cap, fără prea multe eforturi. Vi se pare că sînteți infailibil(ă) dar în fond sînteți extrem de vulnerabil(ă).

Pești 19 feb - 20 mar
Vă descurcați într-o situație complicată în care alții își pot rupe gîtul cu ușurință. Acest lucru vă dă aura de invincibilitate care vă ajută în viitor.

Calendar Thebaic

Persoana născută în această zi iubește riscul, dar nu i se încredințează în totalitate. Se aruncă în aventuri periculoase, duce o existență febrilă și agitată.

Oliver Stone, judecat pentru "Natural Born Killers"

Curtea Supremă a Statelor Unite a aprobat continuarea acțiunii judiciare împotriva regizorului ***Oliver Stone***, acuzat că filmul său "**Natural Born Killers**" (1994) a incitat un cuplu tînăr să împuște o vînzătoare în cursul unui jaf. Tribunalul nu a găsit nici un motiv pentru care procesul nu ar continua, considerînd că filmul nu este protejat de dreptul constituțional la liberă exprimare, pentru că a incitat la încălcarea legii. Oliver Stone și compania producătoare Time Warner au argumentat că filmul este numai un spectacol și este protejat de Primul Amendament. "Natural Born Killers" ("Născuți asasini") este povestea unui cuplu de tineri, interpretați de Woody Harrelson și Juliette Lewis - **foto**, care ucid, la întîmplare, peste 50 de persoane. Procesul a fost intentat de familia lui Patsy Byers, împușcată în cursul unui jaf, în 1995. Familia acesteia afirmă că tinerii care au înfăptuit crima, Sarah Edmondson și Benjamin Darras, amîndoi de 18 ani, au fost inspirați de filmul lui Stone. Amîndoi au fost condamnați la 35 de ani închisoare. Oliver Stone însuși a făcut, în 1996, un comentariu care acum ar putea să-l coste: ***"Cei mai pacifiști oameni din lume spun că au ieșit de la acest film dorind să ucidă pe cineva"***.

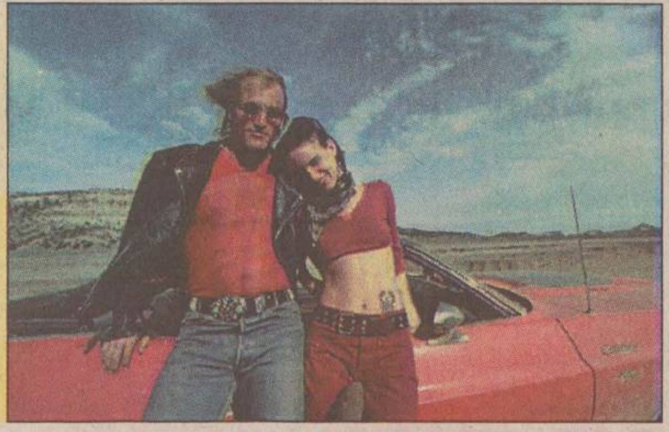

S-a logodit Dr. Carter din "Spitalul de Urgență"

O veste tristă pentru admiratoarele drăgălașului dr. Carter din "Spitalul de Urgență": ***Noah Wyle***, interpretul personajului, s-a logodit. Tînărul actor de 27 de ani, cu față de puști, și-a anunțat logodna cu iubita sa, macheuza ***Tracy Warbin***, în seara decernării premiilor **Screen Actors Guild**. Data nunții nu a fost fixată încă. Romanticul Wyle a cerut-o în căsătorie pe Tracy (care este iubita sa încă din 1996) de "**Ziua Îndrăgostiților**". Cei doi s-au întîlnit pe platourile de filmare ale peliculei "**The Myth of Fingerprints**".

Dustin Hoffman primește despăgubiri

Dustin Hoffman a cîștigat 270.000 de dolari despăgubiri suplimentare de la revista Los Angeles, care a publicat în martie 1997 o fotografie trucată, în care o imagine a chipului actorului din "Tootsie" era suprapusă pe trupul unui model masculin, purtînd rochie de seară și tocuri înalte. Suma este mai mică decît cea cerută de Hoffman, de 415.000 de dolari, dar cu cele trei milioane cîștigate în ianuarie de la aceeași revistă, este destul de bine.

"Madonna Factor"

Madonna s-a alăturat celebrelor actrițe care reprezintă cîte o firmă de produse cosmetice-Salma Hayek, Jennifer Lopez, Melanie Griffith - și va fi noul "chip" al produselor Max Factor. Ea va filma reclame pentru televiziune și va poza pentru afișe publicitare ale companiei Procter&Gamble, deținătoare a liniei Max Factor. Special pentru artistă va fi creată o linie de cosmetice. Valoarea contractului semnat de Madonna nu a fost dată publicității, dar se zvonește că este vorba de șase milioane de dolari. Reclamele în cre va apărea Madonna nu vor fi difuzate decît în Asia și Europa. Desigur, Procter&Gamble speră să o convingă pe cîntăreață să permită difuzarea spoturilor și în America.

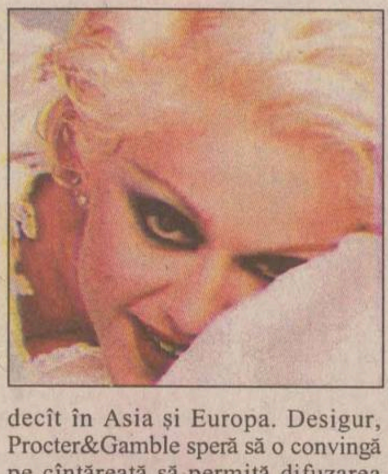

TIMP LIBER

Expoziție de design

La Galeriile "Cupola" s-a deschis expoziția "Design - de azi pentru mîine" astudenților, absolvenților și profesorilor secției DESIGN a Universității de Arte "George Enescu". Manifestarea dorește a demonstra utilitatea și importanța profesiei de designer.

Licitație de proiecte

Ministerul Tineretului și Sportului, respectiv Direcția pentru Tineret și Sport a Județului Iași intenționează să desfășoare licitația de proiecte pentru O.N.G-uri de tineret pentru trimestrul al II-lea, a.c. în perioada 22-31 martie 1999. Relații suplimentare la sediul D.T.S.J. Iași, str. Sf. Lazăr nr. 76, telefon 032/231540.

Curs de cultură cinematografică

Casa de Cultură Studențească Iași organizează pînă pe 14 martie 1999 un curs de cultură cinematografică, în sala "Azur", cu vizionarea următoarelor filme:

■ Vineri, 12 martie 1999: orele 17.00 - "Magie", SUA, 1978; regia Richard Attenborough; orele 20.00 - "Imperiul pasiunii", Japonia/Franța, 1967; regia Nagisa Oshima;

■ Sîmbătă, 13 martie 1999: orele 17.00 - "Viață sportivă", Marea Britanie, 1963; regia Lindsay Anderson; orele 20.00 - "Mesagerul", Marea Britanie, 1971; regia Joseph Losey;

■ Duminică, 14 martie 1999; orele 15.00 - "Luminile rampei", SUA, 1957; regia Charles Chaplin; orele 19.00 - "Cortul", România; regia Bogdan-Cristian Drăgan. Prezintă prof. Mircea Dumitrescu

Cenaclul "Ion Creangă"

Muzeul Literaturii Române Iași organizează, duminică, 14 martie 1999, orele 10.00, la Bojdeuca din Țicău, ședința 108 a Cenaclului "Ion Creangă". Citește proză Corina Matei-Gherman. Coordonator Constantin Parascan

Opera Română

■ Duminică, 14 martie, orele 18.30 - "Silvia", operetă în trei acte de E. Kalman. Conducerea muzicală Koichi Inoue.

Teatrul Național

■ Astăzi, de la orele 19.00: "Teibele și demonul ei" de Isaac Bashevis Singer și Eve Friedman. Regia Alexander Hausvater;

■ Sîmbătă, 13 martie, orele 19.00 "Gîlcevile din Chioggia" de Carlo Goldoni.

Sala Studio

■ Duminică, 14 martie, orele 18.00 "Omul care aduce ploaie" de Richard Nash. Regia Irina Popescu Boieru.

Cursuri pentru fotomodele

Ministerul Educației Naționale, Casa de Cultură Studențească Iași organizează cursuri de pregătire-inițiere în cariera de manechin-fotomodel pentru tinere talente, cu vîrsta cuprinsă între 12 și 23 ani, fete și băieți. După terminarea cursurilor cei care vor obține calificative bune și vor face progrese, vor fi îndrumați către agenții de modelling. Pentru relații și înscrieri vă puteți adresa la Secretariatul Casei de Cultură Studențească Iași, între orele 8.00-16.00, sau la telefon 147358. Durata cursului este de 4 luni.

Studioul micilor vedete

Se fac noi înscrieri pentru "Studioul micilor vedete", condus de compozitorul și solistul ieșean Cristian Simionică. Orele de canto / muzică ușoară au loc la Clubul CFR, în fiecare sîmbătă, de la orele 11.00. Copiilor talentați (între 7 și 14 ani) li se va asigura apariția pe micul ecran și în spectacol. Pentru testări, programări, înscrieri, sunați la telefon 176817 sau 092/414345. Foarte tinerii soliști de la "Studioul micilor vedete" pot fi urmăriți la T.V. Europa Nova, în fiecare duminică, de la orele 9.00.

Trio "Aulos" la Centrul Cultural Francez

Centrul Cultural Francez Iași vă invită în sala "Benjamin Fondane" în fiecare seară, de la orele 18.30, pînă sîmbătă, 13 martie inclusiv, la recitalul cameral al Trio-ului "Aulos", compus din: Dănuț Mesaros (oboi), Liviu Gocan (clarinet), Orlando Corăbian (fagot). Trio-ul "Aulos" s-a consacrat și pe plan internațional prin concerte susținute în Franța, Germania și Ungaria. Intrarea la concerte este liberă, în limita locurilor disponibile. Rezervări la CCF sau prin telefon la nr. 147900

Casa Sindicatelor

■ Agenția de impresariat "Don Vado" prezintă pe 15 martie spectacolul de varietăți "Umor... cu gura plină". Din distribuție: Dem Rădulescu, Tamara Buciuceanu, Romică Tociu, Cornel Palade. Biletele se găsesc la casa sălii. Rezervări la telefon 135158.

Discoteca Ethos

În fiecare joi, vineri, sîmbătă și duminică, în salonul Ethos de la Casa de Cultură Studențească Iași există mari posibilități de petrecere în mod plăcut a timpului liber. Discoteca din salonul Ethos își desfășoară activitatea de la orele 21.00 pînă la 4 dimineața. Muzică de o calitate ireproșabilă, ambianță și bun gust, iată cîteva posibilități de creare a unor prietenii de durată. Prețurile sînt tentante și accesibile. Primele 20 de persoane vor beneficia de intrare gratuită.

meteo

Vremea se va răci. Cerul va fi noros pînă la acoperit, în prima parte a intervalului, apoi, în sudul Moldovei, va deveni variabil pînă la noros. Pe spații relativ extinse în nordul extrem și local în rest, se vor semnala precipitații slabe, mixte. Vîntul va sufla slab pînă la moderat, din sector nordic, cu intensificări locale de 45-55 km/k. Valoarea temperaturilor minime va oscila între -4° și 1° C, iar maximele vor prezenta valori de 3° și 10° C.

INTEGRAMA ZILEI

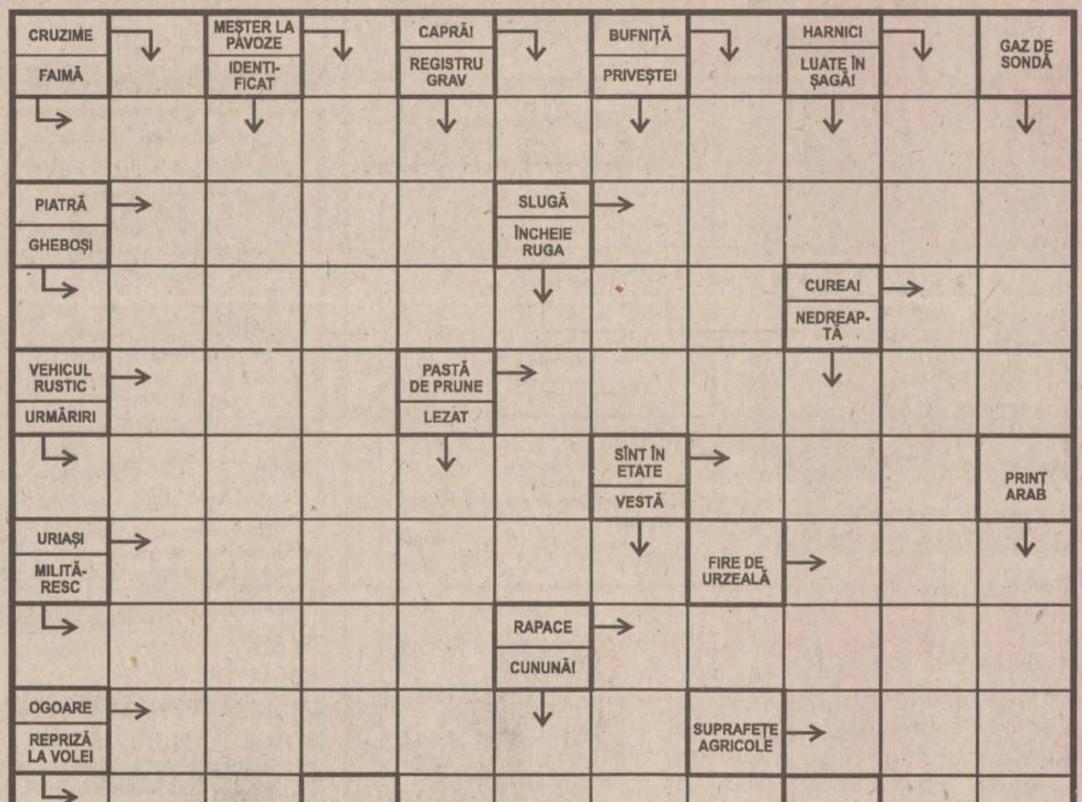

Soluția integramei din numărul precedent: R; B; S; R; P; RECEPTIONER; CHILIE; UTA; ATE; A; SUCIT; ILICITA; TE; SFATURI; RI; IR; TA; PEON; ACIDE; BLANA; ATI; PIELAR; ATENTIONARI

GRUPUL DE PRESĂ NORD EST MEDIANET ROMÂNIA
Președinte: Alexandru Lăzescu
Vicepreședinte executiv/Director general: Cezar Caluschi
Vicepreședinte/presă: Dan Radu

COLEGIUL EDITORIAL — Monitorul (Ziarul care stă de vorbă cu oamenii)

Redactor șef: Toni Hrițac
Prim redactor șef adjunct: Mona Dîrțu
Redactor șef adjunct: Sorin Simon
Editor coordonator: Florin Nicula
Secretar general de redacție: Marius Cristian

Redactor șef MONITORUL DE DUMINICĂ: Cristina Leca
Editor MONITORUL INTRANET: Dana Scripcă
Editor MONITORUL INTERNET: Cristian Racu
http://www.monitorul.ro/ ;
E-mail: monitorul@monitorul.ro

Editor al publicațiilor MONITORUL, Divizia Est: Societatea pe acțiuni NORD EST Iași, Str. Smârdan nr. 5, tel. 032/271333, fax 032/270415, înmatriculată la Oficiul Registrului Comerțului Iași, sub nr. J22-1629-91

Director fondator/Editor OPINIA STUDENȚEASCĂ: Daniel Condurache

Director executiv: Gabriel Rusu
Director economic: Antoneta Filip
Director vînzări publicitate: Răzvan Avram
Director de marketing: Cătălin Iftimie
Director general: Florin Zamfirescu

SEFI DEPARTAMENTE: ■ Subredactia Bucuresti: Costel Stroescu ■ Eveniment national: Claudiu Raus (int. 109) ■ Eveniment international: Adrian Dîrțu (int. 109) ■ Speciale: Adrian Onciu (int. 105) ■ Sănătate: Mihaela Cănănău (int. 105) ■ Administratie: Gabriel Gachi (int. 105) ■ Învățămînt: Silviu Labeș (int. 105) ■ Economic: Mihaela Minuț (int. 117) ■ Divertisment: Ciprian Ieșan (int. 111) ■ Sport: Nicolae Grecu (int. 107) ■ Redactor de serviciu: Rodica Bârzu, Olga Profir (int. 124)

■ Fotoreporteri: Constantin Plop, Silvian Stănișor ■ Grafică: Lucian Amarii, Daniel Melinte, Marius Ursache ■ Layout: Florin Pavel ■ Secretariat de redactie: Ivona Burduja (int. 116) ■ Productie: Mihai Tudose (int. 128) ■ Difuzare: Mihai Sîrbu ■

Tipar offset: MULTIPRINT, Iași str. Sf. Lazăr nr. 49, tel. 032/230060

REDACȚIA ȘI ADMINISTRAȚIA: Iași, str. Smîrdan nr. 5 ■ Tel. 271333 (centrala); 271271 (redactor de serviciu) ■ Fax 27.04.15 ■ Publicitate tel./fax 14.47.76

Abonamentele se pot face la orice Oficiu Poștal din țară. MONITORUL figurează în catalogul Presei interne la poziția 1040. Difuzare: S.C. Nord-Est Distribution S.A.

MONITORUL apare la Iași, Alba Iulia, Bacău, Botoșani, Brașov, Brăila, Cluj, Covasna (Monitorul de Covasna și Figyelö - în limba maghiară), Dej (Monitorul de Someș), Făgăraș, Galați, Neamț, Roman, Sibiu, Suceava, Vaslui și Vrancea

Responsabilitatea juridică pentru conținutul articolului aparține autorului. De asemenea, în cazul unor agenții de presă și personalități citate, responsabilitatea juridică le aparține.

Agenția de Turism BEST COMTUR srl
Concedii Grecia 140-289 DM; Turcia 143-203 $
Bilete de avion pe orice destinație !
Excursii Anglia / Spania / Italia / Israel / Egipt / Thailanda / Grecia
Cursuri de limbă engleză 1-4 săptămîni în Marea Britanie, diploma de absolvire agreeată British Council
Telefon: 01/3153114, 3113433

BRAU UNION ROMÂNIA — S.C. BRAU UNION ROMÂNIA S.A.
împreună cu
S.C. BROSS S.R.L.
organizează în data de 13.03.1999,
Marea Seară KAISER
cu multe concursuri și atractive premii.
KAISER BIER
Vă așteptăm începînd cu orele 20.00, la Discoteca VOX FOR YOU

HIDROMECANICA S.A.
2200 Brașov, România, B-dul 15 Noiembrie nr. 78
Tel: +40(0)68 134082 Fax: +40(0)68 132252
Cînd toate prețurile cresc, în lunile MARTIE și APRILIE, discounturi de pînă la 10% la piese de schimb pentru autoturisme

Produce și comercializează:
PIESE DE SCHIMB ȘI SUBANSAMBLE pentru:
• Autoturisme • Autocamioane • Tractoare
• Utilaje grele • STALOWA WOLA • FADROMA • TRANSPORT • CONSTRUCȚII

B.C.U. „M. EMINESCU" IAȘI
PECU

PAGINA 4A

Noul cod rutier

PAGINA 3A

Liderilor de sindicat le clocotește sîngele în vene

SÎMBĂTĂ
13 martie 1999
Nr. 60 (2343)
20 PAGINI
1900 LEI
Numai 1269 lei pentru abonați

Ziarul care stă de vorbă cu oamenii

Monitorul

Înainte de a anunța Poliția, Salvarea sau Pompierii, sunați la
MONITORUL
271.271
www.monitorul.ro

Adevărul despre studenta măcelărită în Nicolina

Doi tineri de familii bune din Vaslui, el de 21 de ani, ea de 19 ani, s-au iubit pînă de curînd. S-au cunoscut în liceu, cu ocazia unei excursii, cînd ea trecea în clasa a XI-a. Erau la prima lor mare dragoste. După trei ani, tinerii au ajuns studenți în Iași, unde au continuat legătura într-o garsonieră din Nicolina. La un moment dat, ea a considerat că relația trebuie să se termine. Și-a găsit un alt prieten, din Roman. Ce a urmat însă, întrece orice închipuire. Sub efectul unei puternice stări de gelozie, fostul ei prieten a înjunghiat-o, înfingîndu-i cuțitul în piept, de mai multe ori. Acum, el susține că a acționat aproape incoștient și regretă profund cele întîmplate. Nu dorește decît să o vadă din nou pe prietena lui, aflată pe patul de spital, zbătîndu-se între viață și moarte. Astăzi, ea împlinește 19 ani.

"S-au găsit suficiente elemente pentru a-l include în cercul de bănuiți și pe Ciprian Bujdei, fostul prieten al Danei. Abia pe 11 martie, după ora 12,00, el a fost cercetat și i s-a cerut justificarea totală a timpului din ziua evenimentelor. La ora 21,00, a fost chemat medicul legist pentru a confirma vechimea unor leziuni pe care Ciprian Bujdei le avea pe gît și pe mîna dreaptă, dobîndite probabil în urma luptei duse cu victima. Pînă la ora 21,00, chiar dacă unele elemente îl sugerau ca autor, nu ne-am pronunțat decisiv, și s-a pus problema ca el să fie reținut pentru 24 de ore. Pe polițiștii implicați în acest caz nu îi trăgea inima să plece acasă și am continuat cercetările. În jurul orei 21,00, Ciprian Bujdei ne-a propus un tîrg. În schimbul permisiunii de a merge la spital și a o vedea pe Dana, oferea o declarație amănunțită despre tot ce s-a întîmplat. Am hotărît împreună cu procurorul să nu acceptăm tîrgul și am continuat ancheta", ne-a declarat *col. Gheorghe Grigoriu*, șeful Poliției Municipiului. În jurul orei 23,00, Ciprian Bujdei s-a hotărît să spună adevărul. Nervii i-au cedat în cele din urmă. Polițiștii i-au întins capcane psihologice, i-au sugerat că Dana și-a revenit din comă și a descris toate faptele, inclusiv autorul.

Continuare în pagina 5A

Mărturisirile lui Ciprian

"Am lovit-o cu cuțitul pînă s-a stricat lama"

Ieri seară, după ce Ciprian a recunoscut faptele comise, a acceptat să mărturisească cum a ajuns să-și măcelărească prietena. Iată povestea lui.

"Ne cunoșteam din 96"

"La școală am terminat printre primii. Ne-am cunoscut în 1996, cînd am mers împreună într-o tabără la Tîrgu Mureș. Relațiile noastre s-au întărit foarte mult în primăvara lui '97, iar spre sfîrșitul anului, de Crăciun, am început și viața intimă. În apartamentul din Nicolina am început să locuim împreună fără ca părinții ei să știe chiar din prima ei zi de facultate. De fiecare dată cînd veneau părinții ei la Iași, lucrurile mele le ascundeam în lada de la pat și făceam curat pentru ca ei să nu găsească dezordine, iar eu plecam acasă, la Vaslui. După ce plecau, mă întorceam acasă la Dana. Înainte de a deveni studenți la Iași, ne vedeam o dată la două-trei zile, iar acum ajunsesem să stăm împreună 24 de ore din 24. Probabil că această schimbare bruscă a început să producă mici conflicte, care nu știam exact de la ce pornesc."

Continuare în pagina 5A

Un pășcănean a umflat potul de la "Coca-Cola"

■ ***el este cel care l-a descoperit pe "hoțul care a furat originalul" ■ pentru această faptă, Andrei Cristian Manciuc a fost recompensat cu o excursie în Atlanta și 10.000 de dolari ■***

Cu o simplă sticlă de Coca-Cola de jumătate de litru, pășcăneanul ***Andrei Cristian Manciuc*** și-a cumpărat o excursie în Atlanta și a cîștigat 10.000 de dolari. Tînărul de 22 de ani este fericitul cîștigător al campaniei "S-a furat Originalul", lansată de Compania "Coca-Cola".

Săptămîna care tocmai s-a încheiat a fost una de vis pentru Andrei Manciuc. Vinerea trecută, tînărul, care este student în anul IV la Facultatea TCM din Iași, a plecat pentru week-end acasă, în Pașcani. Din Gara Iași, de la unul din zecile de chioșcuri, el și-a cumpărat o sticlă de Coca-Cola. A desfăcut-o, a băut-o, și chiar a vrut să o arunce sub o banchetă, cu tot cu capac. Dar a observat pe acesta figura binecunoscutului urs polar, mare amator de Coca-Cola, care era de fapt "hoțul" formulei originale a băuturii. Cu capacul în buzunar, Andrei a ajuns cu bine acasă, încă neîncrezător în marea șansă. A dat un telefon la Infoline Coca-Cola și acolo i s-au cerut toate datele de pe capac. Confirmarea că este marele cîștigător a venit, deși întreaga familie era încă sceptică. Timp de o săptămînă, cîștigătorul a ținut secret față de colegii lui marele noroc. ***"Unii au aflat și m-au felicitat. Nici nu pot să vă spun cîtă bucurie a fost și ce sărbătoare în familie. Nu știu încă exact ce voi face cu banii, dar visul meu a fost întotdeauna să călătoresc mult. Acum mi-l pot îndeplini"***, ne-a spus Andrei Manciuc. Tînărul nu a ieșit niciodată pînă acum din țară, și călătoria la Atlanta l-a bucurat la fel de mult ca și impresionanta sumă de bani, echivalentă cu 140 milioane lei. Pînă la sfîrșitul lunii mai, Andrei Manciuc va pleca la Atlanta, unde va vizita sediul central "Coca-Cola", sediul CNN, Universitatea Georgia și alte cîteva locuri de interes turistic. ***"Abia aștept să plec. Trebuie să vin înapoi în țară pînă pe 30 mai pentru că am și sesiune"***, ne-a declarat Andrei. Fericitul cîștigător provine dintr-o familie de intelectuali pășcăneni (tatăl este inginer, iar mama profesoară) și a demonstrat că norocul nu i-a uitat de tot pe ieșeni. **(Dana PAVEL)**

azi

Cuponiadă: Începe cuponiada de primăvară. Un cupon valorează anul acesta doar 170.000 lei. Comparativ, un hectar de arat costă 500.000 lei. **2A**

Îmbulzeala pensionarilor: Pensionarii s-au călcat în picioare pentru a depune cererile de recorelare a pensiilor. Cozile s-au format încă de pe la ora 4 dimineața. Mulți dintre cei care s-au înghesuit la Direcția Muncii nici nu îndeplineau condițiile de recalculare a veniturilor. **2A**

Județul, ca după cutremur: Întreg județul a început să se surpe. Alunecările de teren au prins din nou în plasă Pîrcovaciul, la doi ani de la dezastrul din decembrie '96. Orașul Hîrlău a rămas fără apă din cauza surpărilor ce au îngropat conducta de aducțiune. Cîteva case ale comunei Coștești plutesc pe apă. **2A**

Bunătate: Un preot milos ajută o familie să-și plătească datoriile la întreținere. Din cauza restanțelor, apartamentul familiei respective a fost scos la licitație, însă nimeni n-a vrut să-l cumpere. **2A**

Internată cu forța: Un bătrîn de 79 de ani și-a internat, cu forța, nevasta la "Socola". Medicii care o tratează susțin că femeia este coerentă și nu necesită internare. Pe de altă parte, vecinii spun că soțul ei are o legătură amoroasă cu o femeie de 64 de ani. **3A**

A murit Yehudi Menuhin

Violonistul și dirijorul ***Yehudi Menuhin*** **(foto)** a încetat din viață, ieri, la Berlin, în urma unei crize cardiace - a anunțat agentul său, Hans Adler, citat de AFP. Menuhin, un artist celebru în toată lumea, s-a născut la 22 aprilie 1916, la New York. El a primit titlul de lord de la Regina Marii Britanii, Elisabeta a II-a, drept răsplată pentru intensa activitate artistică pe care a desfășurat-o. Menuhin a fost președintele de onoare a celei de-a XIV-a ediții a Festivalului Internațional "George Enescu", desfășurat în perioada 6-20 septembrie 1998 la București. În 13 septembrie, a primit titlul de Doctor Honoris Causa al Academiei de Muzică "Gheorghe Dima" din Cluj-Napoca, precum și pe cel de Cetățean de Onoare al orașului Cluj-Napoca. **(Amănunte în pagina 10A)**

Doar astăzi și mîine se mai pot folosi bancnotele vechi de 1.000 și 5.000 de lei

■ ***de luni, acestea vor fi primite doar la bancă***

Bancnotele cu valoare nominală de 1.000 și 5.000 de lei, emisiunile 1991-1993, vor putea fi primite ca plăți sau pentru preschimbare, în perioada 16-31 martie 1999, doar de către casieriile unităților bancare, urmînd ca după această dată să înceteze puterea lor circulatorie, informează un comunicat al Băncii Naționale. BNR a decis, începînd cu 15 ianuarie, acțiunea de retragere din circulație a bancnotelor cu valoarea nominală de 1.000 lei și 5.000 lei, emisiunile 1991-1993. În data de 31 martie va înceta puterea circulatorie a bancnotelor cu valoarea nominală de 1.000 și 5.000 lei, ele nemaiputînd fi utilizate ca mijloc legal de plată. De asemenea, BNR va pune în circulație, începînd cu 15 martie, noua monedă metalică de 500 lei. Bancnota de 500 lei, emisiunea 1992 și moneda metalică cu aceeași valoare nominală vor circula, pentru o perioadă, în paralel.

Amănunte în pagina 6A

PDSR a intrat în febra alegerilor

■ ***ieri, la Consiliul Național, partidul lui Ion Iliescu și-a prezentat programul anticriză***

Deși pînă la alegeri mai este ceva vreme, PDSR și-a pregătit deja un program economic, în cazul în care va accede la putere. Consiliul Național al PDSR și-a început, ieri, lucrările, cu discursul președintelui partidului, ***Ion Iliescu***, în care acesta și-a nuanțat poziția față de reformă și restituirea proprietăților, preluînd cîteva idei liberale. Oferta politică a PDSR a fost concretizată printr-un program anticriză. La lucrări au participat numeroși invitați, printre care se numără președintele interimar al PNR, ***Viorel Cataramă***, președintele PS, ***Tudor Mohora***, reprezentanți ai PUR, PSM, Partidului Automobiliștilor, Partidului Protecției Sociale, PNL-Cîmpeanu, ai Partidei Romilor, ai sindicatelor și patronatelor. **(Amănunte în pagina 9A)**

Ieri a început Consiliul Național al PDSR

Week-end cu paltoane și ghete

În acest week-end, vremea frumoasă de primăvara va ceda locul cîtorva zile mohorîte și friguroase. Meteorologii prevăd o răcire a vremii, mai accentuată în cursul zilei de duminică. Cerul va fi acoperit, mai mult noros. În Iași este posibil să plouă slab, iar noaptea precipitațiile se vor transforma în lapoviță. La munte se vor semnala precipitații mixte și chiar ninsori răzlețe. Vîntul va sufla slab pînă la moderat din sector N-NE, cu intensificări locale de 40-50 km/h. Potrivit datelor furnizate de Centrul de Prevedere a Vremii Bacău, temperaturile aerului vor înregistra scăderi semnificative față de zilele anterioare. Astfel, minimele termice vor oscila între -8 și -2 grade Celsius; maximele termice vor varia între 0 și 7 grade Celsius. După o săptămînă însorită de primăvară, ieșenii trebuie să se întoarcă la paltoane, mănuși și ghete. Cel puțin pentru zilele de week-end. **(Dana PAVEL)**

Un polițist și-a dat singur două amenzi

Vasile Vornicu (25 ani), polițist la Poliția Municipiului Iași, a fost așa de zelos, încît, în febra completării unor procese-verbale, a uitat să folosească datele personale ale contravenienților și le-a utilizat pe ale lui. Sergentul major Vasile Vornicu a fost chemat ieri în instanța Judecătoriei pentru a se stabili vinovăția a doi contravenienți care fuseseră amendați pentru tulburarea liniștii publice. Probele de la dosar erau suficiente, avînd în vedere că existau și procesele-verbale pe care le încheiase sergentul major Vasile Vornicu. Judecătorul, zelos la rîndul lui, a vrut să verifice autenticitatea proceselor-verbale și data la care au fost încheiate. În urma studierii actelor de la dosar, judecătorul a descoperit că, în ambele procese-verbale încheiate de sergentul major, atît contravenienții, cît și polițistul erau una și aceeași persoană. Instanța a hotărît ca cetățeanul Vasile Vornicu să plătească amenzile sergentului major Vasile Vornicu, sfătuindu-l să fie mai atent cu procesele-verbale, deoarece riscă să rămînă fără amendați. **(Olivia MOCĂNAȘU)**

ORAȘUL PE O COLOANĂ

Salarii după performanțe la Universitatea "Al.I. Cuza"

Criteriile de performanță vor fi luate în considerare de acum încolo la salarizarea unora dintre profesorii Universității "Al.I. Cuza". Acest lucru va fi posibil doar în măsura în care facultățile vor reuși să economisească banii primiți de la bugetul de stat pentru anul 1999. Prorectorul *Panaite Nica* a afirmat că, de acum încolo, fiecare facultate va dispune de banii pe care îi are, economiile acestora nemaifiind redistribuite la alte facultăți. ***"Facultățile care vor gestiona eficient fondurile ce le vor fi repartizate, vor folosi banii economisiți pentru salarizarea după criterii de performanță. Pînă acum, facultățile care economiseau bani îi dădeau facultăților care depășeau fondul de salarii care le era alocat"***, a afirmat prof. dr. Panaite Nica, prorector al Universității "Al.I. Cuza". Întruniți în ședința de Colegiu Academic, în urmă cu două zile, profesorii au discutat despre modul în care va fi împărțit bugetul universității pe facultăți. Atît bugetul universității, cît și al fiecărei facultăți în parte este stabilit în funcție de anumiți coeficienți, fixați de Consiliul Național de Finanțare a Învățămîntului Superior (CNFIS). În acest an, Universitatea "Al.I. Cuza" a primit un buget mai mare cu 3,58%, decît cel de anul trecut. ***"Vom obține cu siguranță o majorare a bugetului, la rectificarea bugetară. Însă, nici o universitate nu va obține bani atît cît are nevoie. Așa că, pînă la sfîrșitul anului, vor fi instituții care își vor permite să acorde salariile după performanțe, în timp ce altele nu vor reuși nici să plătească salariile"***, a afirmat prorectorul Nica. El nu a precizat în ce ipostază se va situa Universitatea "Cuza", la sfîrșitul acestui an calendaristic. **(Emilia CHISCOP)**

Două firme se oferă să modernizeze Aeroportul

La Consiliul Județean s-au înregistrat pînă acum două oferte pentru finanțarea lucrărilor de modernizare a Aeroportului - din partea Companiei de construcții "Alex" și a firmei "Moldrom". Pentru a găsi investitori pentru lucrările de construcții de la Aeroport, conducerea Consiliului Județean a apelat la anunțuri publicitare în mass-media. Potențialilor investitori urmează să li se returneze banii cu care vor contribui la finanțare și li se vor oferi facilități în zona Aeroportului, cum ar fi acordarea unor suprafețe de teren pentru construirea unor restaurante, hoteluri sau spații comerciale, în interiorul clădirii. Termenul de primire al ofertelor de finanțare este pînă la data de 25 martie. Secretarul Consiliului Județean, Ioan Serbina, a precizat ieri că în dosarul de ofertă trimis de aceste firme se precizează că se va plăti un avans de 10% pentru executarea lucrărilor, un alt procent de 30% se va plăti eșalonat, iar restul de 60% se va plăti în patru ani. Pentru terminarea lucrărilor de construcție de la Aeroport mai sînt necesare 15 miliarde lei. **(Fănica DUMITRAȘCU)**

Ieri a fost Ziua Mondială a Drepturilor Consumatorilor

Ziua Mondială a Drepturilor Consumatorilor a fost sărbătorită ieri de Oficiul județean de profil. Un scurt bilanț a demonstrat că, cel puțin în Iași, consumatorii sînt destul de bine protejați de comercianții certați cu legea. În fiecare an, s-au întocmit peste 1000 de procese-verbale de contravenție, iar tone de alimente ce puneau în pericol sănătatea cumpărătorilor au fost scoase de pe piață. ***"Deși lucrăm acum doar cu 10 inspectori de specialitate plătiți așa cum sînt plătiți, eu cred că ținem sub control situația de pe piața ieșeană. Am mărit exigențele și calitatea muncii"***, ne-a declarat ***Gheorghe Niculescu,*** directorul Oficiului Județean pentru Protecția Consumatorului. Din punct de vedere al protecției omului de rînd, anul acesta vor intra în vigoare cîteva legi foarte importante. Proiectele de lege privind clauzele abuzive din contractele încheiate cu consumatorii și cel referitor la publicitatea înșelătoare și comparativă au fost deja aprobate. Un alt proiect, privind indicarea prețurilor unitare la produsele oferite consumatorilor, este în curs de avizare la Ministerele de resort. Tot de anul acesta, producătorii, și nu numai vînzătorii, vor răspunde pentru pagubele generate de produsele cu defecte. **(Dana PAVEL)**

Întreg județul a început să se surpe

■ *alunecările de teren au prins din nou în plasă Pîrcovaciul, la doi ani de la dezastrul din decembrie '96* ■ *orașul Hîrlău a rămas fără apă din cauza surpărilor ce au îngropat conducta de aducțiune* ■ *cîteva case ale comunei Costești plutesc pe apă* ■

Alunecările de teren continuă să facă pagube în tot județul. Comuna Pîrcovaci revine în actualitate prin noi alunecări de teren, după evenimentele dramatice din urmă cu doi ani și jumătate. Un nou versant din această regiune a început s-o ia la vale, afectînd grav conducta de aducțiune a apei pentru orașul Hîrlău. Localnicii sînt speriați că distrugerile care au avut loc în comună anul trecut s-ar putea repeta. Căderea unor ploi în această zonă ar putea influența alunecarea unui alt versant decît cel care, anul trecut, a distrus zeci de case. Ieri, încă patru comune și-au trecut numele pe lista zonelor cu grad înalt de pericol. Astfel, în comuna Victoria, satul Icușeni, 8 hectare de teren s-au dus la vale, distrugînd o casă răzleață; în satul Vorovești din comuna Miroslava un drum a alunecat împreună cu o bucată dintr-un deal; în comuna Brăiești, satul Buda, alunecările de teren pe o rază de 25 de hectare au distrus 10 case, afectînd chiar și biserica din sat. Pentru a completa imaginea de coșmar, inundațiile au afectat ieri și comuna Tîrgu Frumos. În situația cea mai dificilă se află satul Costești din această comună, unde cîteva case plutesc acum pe apă.

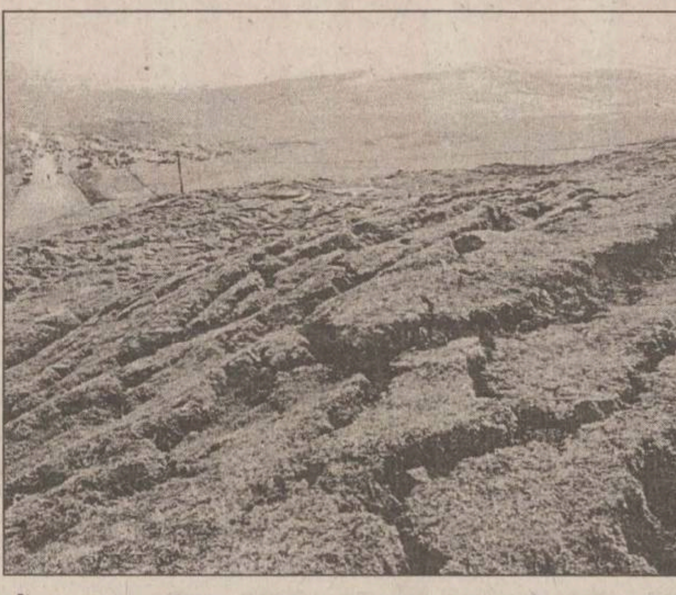

Foto: C. Plop

În multe zone ale județului pămîntul arată ca după un cutremur de mare intensitate

Prefectul *Florin Vitan* ne-a declarat că a informat Guvernul în legătură cu situația dificilă în care se află județul Iași: ***"Pînă nu se finalizează evaluarea tuturor pagubelor pe întreg județul nu se poate face nimic. Așteptăm să se termine toate aceste probleme, și apoi Guvernul va putea aprecia cum vor putea fi ajutate aceste sate"***, a mai precizat Florin Vitan.

Comunele Andrieșeni, Popricani și Vlădeni au rămas în continuare acoperite de ape. Revărsarea Jijiei a acoperit mii de hectare de pășune de pe raza acestor comune și a distrus sute de hectare de teren arabil. Localitățile de pe malul Prutului se află în continuare în pericolul de a fi inundate. Zeci de kilometri de drumuri județene au devenit impracticabili, pagubele estimate de specialiștii Direcției de Administrare a Drumurilor Județene ajungînd la peste 35 de miliarde lei. **(Liviu MĂGURIANU)**

Pensionarii s-au călcat în picioare cu gîndul la o pensie mai mare

■ *cozile s-au format încă de pe la ora 4 dimineață* ■ *mulți dintre cei care s-au înghesuit la Direcția Muncii nici nu îndeplineau condițiile de a le fi recalculate veniturile* ■

Recorelarea pensiilor a stîrnit o adevărată isterie în rîndul ieșenilor de vîrsta a treia. Spre deosebire de ultima măsură de acest fel, la aceasta se cere depunerea unei cereri la direcțiile de muncă teritoriale. Anunțul că se primesc cererile, făcut de ministrul Athanasiu pe un post de televiziune național, a scos mii de pensionari din case. Cozile la Direcția Muncii și Protecției Sociale (DMPS) s-au format începînd de la ora 4 dimineață. Toată ziua de joi, personalul de aici a fost practic sechestrat în clădire. ***"N-am văzut niciodată așa ceva. N-am putut ieși din direcție. Pînă la urmă am deschis porțile larg și i-am primit, cîte 10-15 persoane odată, pentru că altfel exista pericolul ca să se dărîme clădirea șubredă în care funcționăm"***, ne-a declarat ***Ionel Calapod,*** directorul DMPS. Deși s-au îngrămădit cu sutele, călcîndu-se în picioare pentru a depune foile de hîrtie, nu toți pensionarii vor beneficia de recorelare. Cei care vor avea bani mai mulți sînt doar două categorii aparte de vîrstnici. Este vorba despre pensionarii de limită de vîrstă și vechime integrală în muncă care au primit deciziile de pensionare între 1 august 1996 și 1 aprilie 1997 și cei care s-au pensionat după această dată, dar la calculul pensiilor lor au intrat drepturile salariale de pînă la 1 aprilie 1992. Hotărîrea de Guvern aprobată la sfîrșitul lunii trecute se referă doar la aceste categorii pentru etapa a doua de recorelare a veniturilor. În ultimele două zile, peste 500 de pensionari din toate categoriile au depus cereri de recorelare fără să se intereseze dacă au sau nu acest drept. Conducerea DMPS a precizat că nu există un termen-limită de depunere a cererilor. ***"Într-o adresă venită la noi de la Minister se spune că trebuie doar să primim și să înregistrăm cererile. Abia peste 30 de zile sau mai mult se va face o centralizare. În ceea ce privește birocrația legată de cereri, ministerul a motivat că a ales această modalitate pentru că la București nu există o evidență a pensionarilor intrați în drepturi în ultimii ani"***, a precizat Ionel Calapod. **(Dana PAVEL)**

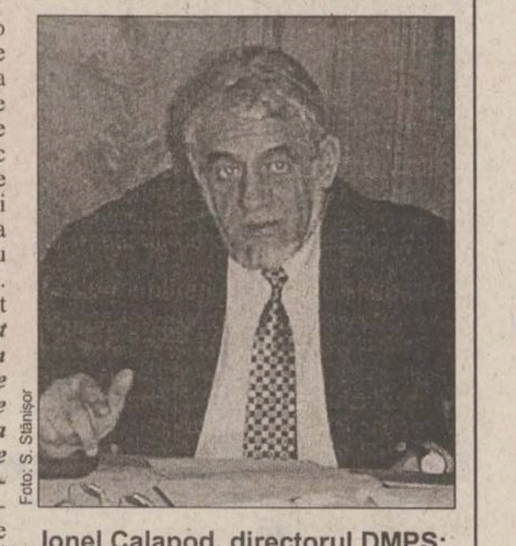

Foto: S. Stănișor

Ionel Calapod, directorul DMPS: "N-am văzut niciodată așa ceva. N-am putut ieși din direcție."

Un preot milos ajută o familie să-și plătească datoriile la întreținere

■ *din cauza restanțelor, apartamentul familiei respective a fost scos la licitație, însă nimeni n-a vrut să-l cumpere*

Vînzarea prin licitație publică a apartamentelor marilor datornici către RA "Termoficare" (RAT) nu a avut succes nici ieri. Deși cele două apartamente scoase la licitație de RAT pentru neplata datoriilor s-au aflat la cel de-al doilea și respectiv cel de-al treilea termen, nu a existat nici un cumpărător interesat de achiziționarea lor.

Ieri a avut loc un nou termen de vînzare a apartamentelor lui ***Laurențiu Sofian,*** cu datorii de 12 milioane lei, și a ***Mariei Curcan,*** cu datorii de peste 6 milioane lei. Prețul de pornire a licitației a fost de 45 și respectiv 40 milioane lei. La fel ca și la primele două licitații, organizate în luna decembrie a anului trecut și în ianuarie a acestui an, nu au existat oferte de cumpărare. Licitația apartamentului Mariei Curcan a fost închisă, juristul "Termoficării", ***Emil Birică,*** afirmînd că va redepune dosarul în vederea vinderii lui prin licitație publică. Apartamentul familiei Sofian s-a aflat la al doilea termen, instanța hotărînd ca următorul și ultimul termen să aibă loc pe 23 aprilie.

Deși Emil Birică a afirmat că, în ultimile zile, în jur de 15 persoane s-au arătat interesate de preluarea unuia din cele două apartamente, nici unul nu a particpat la licitația de ieri. Elementul de noutate care a apărut îl reprezintă posibilitatea familiei Sofian de a mai achita o parte din bani. ***Ana Sofian*** a afirmat că a primit ajutorul unui preot care i-a promis că luni va beneficia de 3 milioane de lei cu care va putea achita o parte din datorie. ***"Părintele paroh Ștefan Chiruță de la Parohia Învierea Domnului s-a arătat dispus să-mi dea pînă luni 3 milioane de lei, urmînd ca, într-un interval de 6 luni, să mă ajute să plătesc valoarea totală a întreținerii restante"***, a declarat Ana Sofian. Deși, în sfîrșit, familia Sofian a găsit o so-luție pentru plata datoriilor, juristul Emil Birică afirmă că această variantă nu va schimba prea mult datele problemei. ***"Din punct de vedere legal, pînă cînd familia Sofian nu va achita toate cel 12 milioane de lei, nu putem întrerupe vînzarea prin licitație. Singura șansă a lui Sofian este ca nici la următorul termen să nu apară cum-părători și să aibă astfel destul timp pentru a-și plăti în totalitate datoriile"***, a completat Emil Birică. **(Răzvan MOLDOVEANU)**

Foto: C. Plop

Ana Sofian a primit în ultimul moment un ajutor salvator

O arestare contestată la Parchet

■ *avocații cred că se confundă cauzele civile cu cele penale*

Ieșeanul ***Eduard Mihăilescu,*** în vîrstă de 30 de ani, administrator al firmei ***"BD Com"*** SRL, a fost arestat preventiv aseară de către procurorii ieșeni sub mai multe acuzații, cum ar fi evaziune fiscală, fals intelectual, uz de fals. Polițiștii de la Biroul de Combatere a Criminalității Economico-Financiare l-au reținut pe învinuit, susținînd că a înșelat statul cu o sumă mare de bani prin evaziune fiscală. Procurorii de la Parchetul de pe lîngă Tribunal au considerat că se impune cercetarea lui Mihăilescu în stare de arest preventiv pe o pe-rioadă de 30 de zile

Apărătorii lui Eduard Mihăilescu, cunoscuții avocați ***Narcis Giurgiu*** și ***Adrian Mogoș,*** consideră că măsura arestării clientului lor este cel puțin deplasată. Ei cred că natura a ceea ce procurorii consideră infracțiune, adică un conflict comercial între BD Com și o altă firmă din Iași, este de domeniul proceselor civile și nicidecum nu implică aspecte penale. ***"Eduard Mihăilescu a avut un contract cu fabrica de ulei "Unirea". El este acuzat de poliție că ar fi întîrziat plata unei cantități de ulei livrată de fabrică către firma lui. În urma unui proces care a avut loc între cele două societăți, problema dintre cele două firme a fost rezolvată în justiție și toate plățile necesare s-au făcut. Avem de-a face, în concluzie, cu o problemă de natură civilă și nicidecum cu una penală"***, ne-a declarat avocatul Narcis Giurgiu. La fel de contrariat este și avocatul Adrian Mogoș: ***"În acest caz constat trecerea cu prea mare ușurință de pe latura civilă pe cea penală. Multe din învinuirile aduse clientului meu nu reprezintă în nici un caz fapte penale. Consider că în România continuă să se ignore principiul prezumției de nevinovăție și se trece foarte ușor de recomandările Uniunii Europene în materie de drept penal."*** **(N. MANOLIU)**

Începe cuponiada de primăvară

■ *un cupon valorează anul acesta doar 170.000 lei*
■ *comparativ, un hectar de arat costă 500.000 lei*

Incepînd de ieri, Ministerul Agriculturii și Alimentației a început distribuirea cupoanelor agricole către cei care dețin suprafețe de pămînt. Numărul estimat al acestora este de peste 12 milioane, fiind alocate în jur 2.200 miliarde lei, iar termenul-limită de folosință este 30 noiembrie a.c. Cu ajutorul acestor cupoane pot fi achitate de către agricultori bunuri și servicii: semințe certificate, material de plantat pomicol și viticol, îngrășăminte chimice, pesticide, furaje combinate și medicamente pentru combaterea bolilor parazitare și de reproducție la animale, lucrări mecanice de arat, grăpat, discuit, semănat, întreținere a culturilor și de recoltat, inclusiv cele efectuate pe pășuni și fînețe. De pe lista produselor și serviciilor care se pot plăti cu cupoane a fost scoasă motorina, care poate fi cumpărată de producătorii agricoli mai ieftin, fără taxa de drum inclusă în preț. Valoarea unui astfel de cupon este de 170.000 lei.

Pe de altă parte, Agromecurile execută lucrări agricole la prețuri ce depășesc cu mult valoarea acestei hîrtii pe care o primesc țăranii. Pentru ararea unui hectar, prețul este de 500 mii lei, pentru discuit - 175 mii lei, semănat - 175 mii lei, ferilizat - 60 mii lei, pentru aceeași suprafață de teren. Din cauză că nu au suficienți bani să acopere din buzunarul propriu restul sumei, pe lîngă valoarea cuponului, țăranii preferă să își vîndă aceste hîrtii pe sume între 120 și 150 mii lei, lucrările agricole executîndu-le cu mijloace rudimentare. **(Cătălin CROITORU)**

Colonelul Grigoriu este anchetat de Parchetul Militar

Procurorii Parchetului de pe lîngă Tribunalul Militar Iași au început cercetările în cazul polițiștilor care sînt acuzați că au favorizat dezafectarea forțată a unui magazin "Nest" de pe Bulevardul Independenței. Reamintim că în urmă cu două luni, ca urmare a unor neînțelegeri apărute între două firme ieșene, SC "Top Romanța" SRL și "NEST", marfa dintr-un magazin alimentar aparținînd SC "NEST" a fost aruncată în stradă. În timpul acțiunii purtate în forță, la fața locului erau prezenți și cîțiva polițiști. Administratorul SC "NEST", ***Dănuț Prisecariu,*** s-a arătat revoltat de modul în care au procedat aceștia. ***"În timp ce eram pur și simplu jefuit, polițiștii priveau impasibili, fără să miște măcar un deget. Mai mult decît atît, i-au alungat pe cei de la firma de pază care aveau în obiectiv securitatea magazinului meu, spunînd că se ocupă ei de problemă. Practic, polițiștii i-au lăsat pe cei de la «Top Romanța» să-și facă de cap cum au vrut"***, ne-a spus Dănuț Prisecariu. ***"Am considerat că ofițerii care au fost de față, conduși de colonelul Grigoriu, se fac vinovați de «favorizarea infractorului», fapt pentru care i-am reclamat la Parchetul Militar"***, a adăugat administratorul "Nest". Deocamdată, procurorii militari au refuzat să furnizeze informații în legătură cu acest dosar. Surse demne de încredere din cadrul Ministerului de Interne ne-au precizat însă că în dosar sînt implicați șeful Poliției Municipiului, colonelul ***Gheorghe Grigoriu,*** un alt ofițer din conducerea Poliției Municipiului și trei subofițeri. Pînă acum, colonelul Grigoriu a evitat să indice procurorilor care sînt numele celor trei subofițeri implicați în evenimentele de acum două luni. Procurorii militari vor solicita numele celor implicați în acest eveniment de la șeful ierarhic al col. Grigoriu. **(Vom reveni.)** **(Nicolae MANOLIU)**

Foto: C. Plop

Șeful Poliției Municipiului, colonelul Gheorghe Grigoriu

Fondul Proprietății de Stat

ANUNȚ PUBLICITAR PENTRU VÎNZAREA DE ACȚIUNI PRIN LICITAȚIE CU STRIGARE

FONDUL PROPRIETĂȚII DE STAT Direcția Teritorială Județeană Iași, cu sediul în Piața Unirii nr. 5, scoate la vînzare prin licitație cu strigare, în conformitate cu prevederile Ordonanței de Urgență nr. 88/1997 aprobată prin Legea nr. 44/1983 și HG 55/98, modificată și completată prin HG nr. 361/1998, 100% din acțiunile societății comerciale "MC TIBULCA" S.A., cu sediul în Iași, ȘOS. Păcurari, bloc 549, județ Iași, cod fiscal R 7979179, număr de înmatriculare la Oficiul Registrului Comerțului J 22/1808/1995, avînd:
- **Obiectul principal de activitate:** Comercializarea produselor metalo-chimice, auto, țigări.
- **Capitalul social** (conform ultimei cereri de înscriere de mențiuni la Oficiul Registrului Comerțului): 30.725 mii lei
- **Cifra de afaceri** (conform bilanțului contabil din anul 1997): 1.212 mii lei;
- **Pierdere** la ultimul an încheiat: 660 mii lei
- **Structura acționariatului** la data de 25.09.1998 este:

Acționari	Nr. acțiuni	%
FPS	1.229	100
Total	1.229	100,00

Prețul de ofertă de vînzare este de 50.000 lei/acțiune, iar valoarea pachetului de acțiuni scos la vînzare este de 61.450.000 lei.
Dosarul de prezentare a societății comerciale poate fi procurat zilnic de la Direcția Teritorială Iașți a Fondului Proprietății de Stat, între orele 8,00-16,00 pînă în ziua precedentă organizării licitației inclusiv.
Prețul de vînzare al dosarului de prezentare de 500.000 lei, taxa de participare în valoare 250.000 lei și garanția de participare în valoare de 1.843.500 lei vor fi achitate la casieria vînzătorului - sediul Direcției Teritoriale Iași sau în contul nr. 251.100.980.000.607 deschis la BRD - Agenția A. Panu, Iași.
Documentele pe baza cărora se eliberează dosarul de prezentare sînt:
- Copie după dovada de achitare a prețului dosarului de prezentare
- Buletin de identitate sau pașaport (în cazul persoanelor fizice române/străine)
- Delegație din partea societății comerciale ofertante.
Licitația va avea loc pe data de 29.03.1999, orele 10,00 la sediul Direcției Teritoriale Iași a FPS.
În caz de neadjudecare la prima ședință se va organiza cea de-a doua ședință a licitației în data de 5.04.1999 la aceeași oră.
Taxa de participare și a garanției de participare la cea de a doua ședință de licitație este obligatorie pentru toți participanții.
Pentru participarea la cea de a doua ședință de licitație se mai pot obține dosarul de prezentare și de către ați ofertanți în condițiile prezentate mai sus.
Persoanele fizice/juridice străine plata dosarului de prezentare, a taxei de participare și a garanției de participare se face în contul nr. 251.100.000.002.423.000.08 de devize convertibile, în UDS, deschis la BANCOREX, la cursul valutar comunicat de Banca Națională a României, la data achitării acestora.
Pentru participarea la licitație, ofertanții vor depune documentele prevăzute în Hotărîrea Guvernului României nr. 55/1998, modificată și completată cu art. 51 prevăzute în secțiunea C a Dosarului de Prezentare, în plic sigilat, cel mai tîrziu cu o oră înainte de începerea licitație, la sediul de mai sus.
Persoanele fizice/juridice străine vor efectua plata Contractului de vînzare-cumpărare în devize convertibile la cursul valutar comunicat de Banca Națională a României în ziua ținerii licitației.
Ofertanții pot ordona societății bancare la care au deschis contul principal să emită o scrisoare de garanție bancară valabilă 120 de zile calendaristice de la data depunerii documentelor.
Alte relații privind societatea comercială pot fi primite la sediul FPS - DT Iași, persoana de contact fiind dl Toader Berlea și la următoarele numere de telefon 032/112256, 213569, 218793, 218794.
Informații suplimentare privind oferta FPS se pot obține consultînd site-ul cu adresa www. sof.ro.

Fondul Proprietății de Stat

ANUNȚ PUBLICITAR PENTRU VÎNZAREA DE ACȚIUNI PRIN LICITAȚIE CU STRIGARE

FONDUL PROPRIETĂȚII DE STAT Direcția Teritorială Județeană Iași, cu sediul în Piața Unirii nr. 5 cod poștal 6600, scoate la vînzare prin Licitație cu Strigare, în conformitate cu prevederile Ordonanței de Urgență nr. 88/1997 aprobată prin Legea nr. 44/1983 și HG 55/98, modificată și completată cu HG nr. 361/1998, 8,9920% din acțiunile societății comerciale **"TEHNOTON SERVICE" S.A.**, cu sediul în Iași, Șos. Păcurari nr. 2A, bl. 5608, cod fiscal R 1960126, număr de înmatriculare la Oficiul Registrului Comerțului J 22/597/1991, avînd:
- **Obiectul principal de activitate:** comerț cu amănuntul, reparații de articole electrice de uz gospodăresc.
- **Capitalul social (conform ultimei cereri de înscriere de mențiuni la Oficiul Registrului Comerțului):** 2,952,350 mii lei
- **Cifra de afaceri (conform bilanțului contabil din anul 1997):** 8.595.876 mii lei;
- **Pierdere ultimului an încheiat:** 589.386 mii lei
- **Structura acționariatului** la data de 30.09.1998 este:

Acționari	Nr. acțiuni	%
FPS	8,9920	10.619
S.I.F.	2,4946	2.946
P.P.M.	37,5050	44.291
Alții	51,0084	60.238
Total	100,0000	118,094

Prețul de ofertă de vînzare este de 36.000 lei/acțiune, iar valoarea pachetului de acțiuni scos la vînzare este de 382.284 lei.
Fișa de prezentare a societății comerciale poate fi obținută zilnic de la Direcția Teritorială Iași a Fondului Proprietății de Stat, între orele 8,00-16,00 pînă în ziua precedentă organizării licitației inclusiv.
Taxa de participare în valoare de 250.000 lei și garanția de participare la valoare de 11.468.000 lei vor fi achitate la casieria vînzătorului - sediul Direcției Teritoriale Iași sau în contul nr. 251.100.980.000.607 deschis la BRD - Agenția A. Panu, Iași.
Documentele pe baza cărora se eliberează fișa de prezentare sînt:
- Copie după dovada de achitare a prețului dosarului de prezentare
- Buletin de identitate sau pașaport (în cazul persoanelor fizice române/străine)
- Delegație din partea societății comerciale ofertante.
Licitația va avea loc la data de 31.03.1999, orele 10,00 la sediul Direcției Teritoriale Iași a FPS.
În caz de neadjudecare la prima ședință se va organiza cea de-a doua ședință a licitației la data de 7.04.1999 la aceeași oră. Taxa de participare la cea de-a doua ședință de licitație este obligatorie pentru toți participanții.
Taxa de participare și a garanției de participare se face în contul nr. 251.100.000.002.426.000.08 de devize convertibile, în UDS, deschis la BANCOREX, la cursul valutar comunicat de Banca Națională a României, la data achitării acestora.
Pentru participarea la licitație, ofertanții vor depune documentele prevăzute la art. 51 în Hotărîrea Guvernului României nr. 55/1998, modificată și completată cu HG nr. 361/1998 prevăzute în secțiunea C a Dosarului de Prezentare, în plic sigilat, cel mai tîrziu cu o oră înainte de începerea licitație, la sediul de mai sus.
Persoanele fizice/juridice străine vor efectua plata Contractului de vînzare-cumpărare în devize convertibile la cursul valutar comunicat de BNR , în ziua ținerii licitației.
Ofertanții pot ordona societății bancare la care au deschis contul principal să emită o scrisoare de garanție bancară valabilă 120 de zile calendaristice de la data depunerii documentelor.
Alte relații privind societatea comercială pot fi primite la sediul FPS - DT Iași, persoana de contact fiind dl Mihai Bărbulescu și la următoarele numere de telefon 032/112256, 213569, 218793, 218794.
Informații suplimentare privind oferta FPS se pot obține consultînd site-ul cu cu adresa www. sof.ro.

Monitorul Editoriale

POLITICĂ INTERNĂ

Anticriza lui Iliescu

Statul e cel mai prost gestionar. Și cel mai corupt. Pînă cînd, în România, statul nu va renunța de voie sau de nevoie la cea mai mare parte din proprietate, proasta gestiune și corupția vor fi coordonatele principale ale oricărei guvernări. Este ceea ce s-a întîmplat în perioada regimului Iliescu și ceea ce continuă să se întîmple de cel puțin doi ani de regim Constantinescu. Cu diferența că, vrînd-nevrînd, ultima guvernare, numită și Radu Vasile, va face reformă, adică va subția pînă la minimum necesar proprietatea statului, sau nu va mai fi deloc. Laolaltă cu tot ce adună ea. Coaliție, președinție, speranțe într-un viitor rezonabil.

Tonul celor susținute mai sus e, în mod fatal, disperat. România stă cît se poate de prost. E cam în al treisprezecelea ceas. Adică în marja de eroare maximă. În termeni politici, aceasta înseamnă probabilitatea maximă de a rata reforma liberală și de a pica în agonia socialistă. Aprecierea nu are nimic de-a face cu o judecată de valoare. Și socialiștii, ziși și social-democrați, și liberalii au dreptul constituțional de a exista și de a guverna. Problema e că acum, în România, indiferent cum își zic cei aflați la putere, trebuie s-o dea pe liberalism. Acest lucru, credem noi, invalidează de principiu, cel puțin pentru încă o perioadă de timp, ofensiva și pretențiile de a reveni la putere ale stîngii pe care PDSR vrea să o (re)coaguleze. Dar PDSR e un partid inteligent. Motiv pentru care a picat într-o profundă dilemă. Pică sau nu pică România? O mai ducem anul ăsta sau neașteaptă colapsul? Vor fi sau nu vor fi alegeri anticipate? S-o dăm pe populismul de stînga sau să ne limităm la a specula mediatic deficiențele actualei guvernări de pe pozițiile unui reformism chipurile social-democrat?

Acestea par să fie dilemele PDSR-ului la ora actuală. Dilema se traduce prin confruntarea dintre cele două grupări principale din interiorul partidului. Cea a lascivului și alunecosului reformist Adrian Năstase și cea a "talibanilor" lui Ion Iliescu. Confruntarea, aflată momentan în armistițiu, dă totuși cîștig de cauză taberei Năstase. Cîștigul acestuia, obținut cu prețul numit "cazul Bivolaru", se bazează pe realitatea că, pînă una alta, aliatul firesc al taberei "Ion Iliescu", adică PRM și stînga extremă, se află în derivă. Diferența dintre cei doi moguli ai PDSR-ului, Ion Iliescu și Adrian Năstase, e diferența dintre un bătrîn bogat, semisenil și, inevitabil, fără viitor și a unui moștenitor tînăr, cinic și rapace. Diferența dintre un socialist, fost comunist, care mai visează la o Românie mulată după propriul ideal și un tînăr capitalist pervers, care se și vede prim-ministru al României. Indiferent sub ce guvern. Proiecțiile politice ale celor doi dictează strategia PDSR și-l expun încă indeciziei funciare. Victoria de moment a lui Adrian Năstase, vizibilă la ședința de ieri a Consiliului Național al PDSR, poate fi spulberată în orice moment. Din fericire, acest moment depinde nu de Ion Iliescu, ci de actuala putere. Adică de șansa ei de a duce reforma la capăt. Care capăt? Asta n-o mai știe nici măcar Silviu Brucan. **(Pavel LUCESCU)**

POLITICĂ INTERNĂ

Estul îndepărtat al politicii românești

Problemele de electorat par că transformă unele partide în adevărate organizații migratoare. Atît timp cît situația lor politică este sigură, acestea nu se mișcă din București sau de la locul lor de baștină. Însă atunci cînd viitorul este incert, majoritatea partidelor cu probleme perindă prin țară. Unele se îndreaptă spre Iași, oraș care este foarte aproape de a se transforma în mama rănițiilor politici. De altfel, Iașul se dovedește a fi loc de pelerinaj politic, în funcție de circumstanță și partid, iar Moldova se transformă într-un adevărat Est Îndepărtat al politicii naționale, în care se pot face incursiuni pentru a vîna un segment de electorat sau a ocupa, politic vorbind, o piață rămasă liberă.

Pînă acum, patru partide au atentat la electoratul moldovean. La un an de la alegeri, în 1997, la Iași s-au aflat PDSR, în aprilie, și PD, în august. Pentru democrați, adunarea lor de la Iași nu a adus nimic: nici un procent în plus la sondaje, dar nici unul în minus. În schimb, pentru PDSR, excursia în Moldova se pare că a fost nefastă: în mai puțin de o lună, Teodor Meleșcanu a plecat din partid, pentru a-și face unul propriu, ApR. De altfel, proaspătul ApR a venit și el la Iași, în iunie 1998, pentru a aniversa un an de existență și pentru a mai aduna ceva simpatii politice. Cu același efect, însă, ca și în cazul PD. Toate aceste formațiuni politice, bucureștene prin naștere și naționale prin aspirații, au avut scop doar obținerea voturilor unui segment din electoratul "sălbatic". Al patrulea, himericul Partid al Moldovenilor, s-a născut chiar la Iași, încercînd, încă din start, să canalizeze unele presupuse resentimente ale locuitorilor Moldovei sau nativilor moldoveni, resentimente relative la reprezentarea de sine în plan național, într-o mișcare politică destinată să ocupe un loc într-o nișă politică mai mult inventată decît descoperită de primarul Iașului.

Astăzi este rîndul unui al cincilea partid, PUNR, să sosească în capitala Moldovei. Spre deosebire de precedentele trei sau patru partide, acesta se află în adevărată suferință: mizînd prea mult pe eternitatea votului ardelenilor, PUNR s-a văzut, în cele din urmă, fără discurs economic și social, fără resurse umane și, ceea ce e mai rău, fără electorat. Probabil de aceea speră că o excursie în Moldova îi va repara ceva din capitalul politic pierdut.

Astfel se face că PUNR vine la Iași cu intenții mari: un Consiliu Național care să analizeze activitatea partidului, care să adopte tactici și strategii pentru alegerile locale și legislative și, mai ales, care să lanseze un mesaj politic, economic și social, probabil disperat, pentru românii din Moldova. Disperat, pentru că PUNR se află în cădere liberă. Sondajele îl plasează sub pragul electoral de trei la sută, iar o eventuală ridicare a acestuia la 5 procente ar putea amenința serios existența PUNR ca entitate parlamentară, dacă nu chiar ca partid. Căderea PUNR este limpede explicitată în numărul parlamentarilor săi din Moldova, produși la ultimele două alegeri. Astfel, în 1992 erau 4, iar în 1996 nu a fost nici unul; dacă ar continua în acest ritm, PUNR nu ar mai avea nimic de pierdut decît statutul de partid parlamentar. În aceste condiții politice vitrege, PUNR pare că încearcă, prin organizarea Consiliului Național la Iași, să-și modifice imaginea de partid regional într-una de partid național. Însă problema majoră a PUNR, în lupta pentru cîștigarea electoratului din Moldova, este lipsa cronică de instrumente: discursul economico-social adresat pauperilor, majoritari în Moldova, este deja utilizat de PDSR, adevărat pionier în explorarea politică a regiunii, iar mesajul naționalist aparține acum PRM.

Problemele PUNR continuă și dincolo de criza de electorat: pînă în acest moment, partidul lui Tabără nu a reușit să ducă la bun sfîrșit nici unul dintre demersurile de a realiza vreo alianță sau fuziune. ApR și PNR nu au acceptat o alianță sau o fuziune cu PUNR, PDSR este mai mult concurent decît coleg de opoziție, iar PRM este indezirabil: îl conține pe Gheorghe Funar, adversar al lui Valeriu Tabără.

Sosirea PUNR la Iași anunță vremuri grele pentru foștii colegi ai lui Funar. Discursul naționalist este facil, dar ușor de confiscat, iar credibilitatea acestuia se dovedește, în cele din urmă, a avea un punct în care se epuizează. PUNR, partid aproape pe cale de dispariție, are posibilitatea să învețe, din propriul exemplu, dar și din cel al PDAR, că un partid care trăiește de pe urma unei oferte politice sărace și rapid epuizabilă ajunge, în cele din urmă, afară din Parlament. Ceea ce înseamnă extincție politică. **(Sergiu UNGUREANU)**

CARNAVALUL CUVINTELOR

Cum e să cauți autoritatea acolo unde nu e

Adrian CIOFLÂNCĂ

"*Disoluția autorității statului".* Puține sintagme se bucură în România de un asemenea succes ca aceasta, aparținînd lui Cristian Tudor Popescu, influentul editorialist al cotidianului "Adevărul". Au împrumutat-o, pentru a descrie ce se întîmplă în România în ultimii ani, politicieni și analiști politici, oameni de pe stradă și ziariști din străinătate. C.T. Popescu și-a văzut încununată teoria cu ocazia ultimelor două mineriade. A apărut la televizor și a spus cu binecunoscuta-i mimică încrîncenată: "Vedeți, eu spun de mult ceea ce spun, dar nimeni nu mă ascultă!". De fapt, editorialistul de la "Adevărul" este foarte ascultat. Puțini sînt cei care nu cumpără tot ceea ce vinde C.T. Popescu. Printre aceștia se află, din motive ușor de înțeles, și președintele Emil Constantinescu. Șeful statului a declarat, nu demult, într-o emisiune televizată, că ***"nu poate fi vorba de o disoluție, de o criză a autorității statului". "Slăbire a autorității, poate"***, a admis Constantinescu, grăbindu-se să adauge că România este totuși pe un trend ascendent de consolidare a statului de drept. Surpriza cea mare a venit cînd editorialistul de la "Adevărul" a lăsat-o mai moale cu "disoluția autorității" și a început să vorbească, așa, ca să nu mai fie acuzat că este catastrofic, de "slăbirea autorității statului". Așadar, iată o frumusețe de dispută terminată fericit.

Problema este că această dispută s-a consumat pe fondul unei mari beții de cuvinte. Formula "disoluția autorității statului" este foarte frumoasă din punct de vedere filosofic. Dar cînd C.T. Popescu a încercat să facă din ea un concept operațional, un instrument cu care să analizeze eșecul instituțiilor statului în confruntarea cu minerii, a stricat tot. Să ne explicăm.

Probabil, C.T. Popescu nu are habar de muntele de literatură de specialitate care tratează problema autorității. Mucalit cum îl știm, va spune că se bazează pe sensul comun pe care îl are cuvîntul în popor, acela de ***"putere respectată, recunoscută, legitimată"***. Și bine face, spunem noi. Numai că ar face la fel de bine să nu confunde puterea cu autoritatea. Tot ce s-a scris serios despre putere și autoritate merge pe ideea de diferență între cele două concepte. Iar pentru doi political scientists de primă mînă - Hannah Arendt și Giovanni Sartori - diferența este cu mult mai mare decît și-ar închipui C.T. Popescu sau Emil Constantinescu.

Arendt, printr-un demers genealogic, descoperă (în ***What was authority?***) că "autoritatea" era, în Antichitate și Evul Mediu, un termen distinct de "putere" și că între cei doi termeni nu era o relație de subordonare. "Autoritatea", provenind probabil din verbul latin ***augere*** - a mări, a augmenta, era calitatea celui care știa să valorifice o tradiție, să dea trecutului o mai mare însemnătate. Giovanni Sartori (în ***Teoria democrației reinterpretată***, tradusă recent și la noi) demonstrează că este păguboasă suprapunerea celor doi termeni. ***Autoritatea dă seamă de legitimitate, nu de legalitate***, afirmă tranșant Sartori, eliminînd o confuzie care și-a făcut loc și în analizele politologice sau sociologice. "În vreme ce puterea ordonă și se susține, cînd este necesar, prin constrîngere, autoritatea înseamnă «a face apel»; nu are funcție recompensatorie și încetează să mai fie autoritate atunci cînd este impusă. Așadar, autoritatea este forma puterii sau a influenței, care apare din investitura spontană și este eficientă prin faptul că este ascultată și recunoscută. În același timp, putem spune că autoritatea este o putere bazată pe prestigiu, pe respect.(...) Autoritatea presupune legitimitate", scrie Sartori, ținînd să adauge că ***"departe de a contraveni democrației, autoritatea poate fi văzută ca formula puterii sale par excellence"***.

Așadar, nu din cauză că nu a avut autoritate nu a reușit Ministerul de Interne să facă față invaziei minerilor, ci din cauză că nu a avut putere. Apoi, nu autoritatea statului este slăbită - cum spune șeful statului, urmat de editorialistul de la "Adevărul" - ci tocmai puterea statului. Cînd instituțiile statului nu funcționează nu înseamnă că acestea nu au autoritate, ci că nu au putere, că sînt impotente. Autoritatea nu este un concept operațional cu care să fie analizată activitatea, funcționalitatea instituțiilor.

Altceva are dreptate să constate C.T. Popescu, un lucru de bun simț de altfel. Anume că democrația de care vorbesc într-una autoritățile este în fapt un simulacru; că statul de drept care era prezentat ca funcțional este abia un proiect. Nu doar C.T. Popescu știe că democrația românească nu este încă credibilă și deci respectată, ci și președintele Constantinescu. Marile spectacole publice organizate de

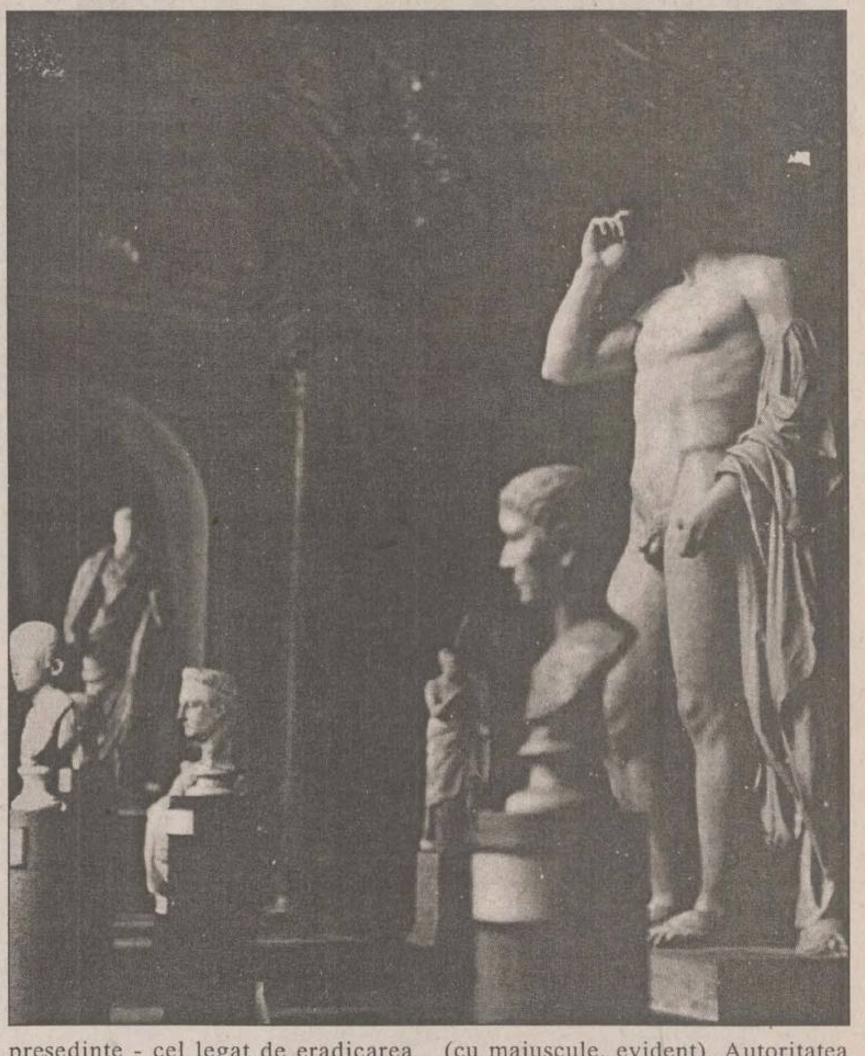

președinte - cel legat de eradicarea corupției, de pildă, au rostul, la noi ca și aiurea, de a construi simbolic autoritatea. Numai că președintele, de bună seamă consiliat prost la Cotroceni, folosește în aceste spectacole superconsilii neprevăzute de Constituție și "instituții" nereprezentative pentru democrație - anume Biserica și Armata (cu majuscule, evident). Autoritatea democrației românești nu va fi instaurată prin procedee premoderne (și nici prin "bătălii" cu minerii), ci printr-un proces ***soft*** (nespectacular, chiar plictisitor) care să facă din ceea ce este reprezentativ pentru o democrație ceva viabil și credibil. Nu mare lucru, la urma urmei. ■

UNGHIUL DE TRAGERE

Recursul la ironie

Val CONDURACHE
scriitor

Mircea Doru Lesovici făcea parte din a treia generație de critici literari școliți la "Alma Mater" ("Dialog"). A scris cronică literară, mai ales de poezie, începînd cu 1975, și s-a afirmat cu o timiditate orgolioasă în jurul anilor '80, cînd i se propusese să prefațeze mai multe antologii de autor la Editura Cartea Românească.

Lesovici a fost un autor înzestrat pentru studiu și hărăzit pentru speculație. Cu toate acestea, el a dus tîrziu la capăt lucrarea de doctorat, Ironia, despre care vorbim acum, și nu a finalizat nici o altă lucrare, deși putea să strîngă într-un volum comentariile critice pe care le risipise în reviste. A murit la 43 de ani, lăsînd în urmă mai multe promisiuni decît realizări, fiind un ins mai retractil decît racul. De cîte ori îl întîlneam pe stradă aveam sentimentul că se ferește de agresivitatea mulțimii. Nu mergea nici pe lîngă pereți, ca să ocolească oamenii, nici pe lîngă oameni, ca să nu se întîlnească cu cei nedoriți. Mi-e foarte greu să desenez în cîteva linii profilul acestui intelectual în fond foarte subtil, pe care delicatețea l-a scos din jocurile mari ale vieții. El nu a contat în pariuri, nu a fost cotat la Bursă, nu s-a împotmolit în avantaje. A lăsat în urmă o singură carte, care este și lucrarea de doctorat, pe care nu a mai apucat s-o susțină. Cu puțină vreme înainte de a muri a și mărturisit unui prieten că nu mai crede că va apuca ziua susținerii doctoratului. Nu a mai apucat-o.

Cartea lui, ***Ironia***, este un studiu aplicat la poezie al neîncrederii în tot și în toate. A te întreba, a te îndoi, a forța înțelegerea, au un sens în filosofie. Care e locul ironiei în poezie? Aceasta este întrebarea pe care și-o pune Mircea Doru Lesovici și, pe dibuite, răspunde la ea. Preludiul teoretic se îneacă într-o seriozitate care sfidează știința. Lesovici face dovada unei aplicații cutremurătoare. Face grafice, ecuații, intersecții de cercuri, vectori și codificări semantice. Ai la un moment dat senzația că nu trăiești în cartea unui literat, pasionat de metaforă, ci în algoritmul unui matematician, pe care îl lasă rece imaginea literară, hrănindu-se din tot soiul de "indici". Criticul Lesovici pare din cînd în cînd "nebun", preocupat de tot felul de formule străine poeziei, în timp ce alături de el respiră imagini, fie și îmbibate de ironie.

Ironia lui Lesovici e cartea serioasă, extrem de serioasă a unui intelectual în veacul XX în căutarea unui rost literar. El și-a găsit în cele din urmă rostul, dar tot în clipa aceea l-a și pierdut, murind. Sînt oameni pe care-i întîlnești de foarte puține ori în viață și le descoperi sensul. Pe alții îi dibui fără să le poți afla singurătatea. Mircea Doru Lesovici s-a strecurat ca un lunatec printre destinele noastre scriitoricești și, temîndu-se de soarta sa, s-a afirmat într-o negație definitivă. El n-a apucat să spună "Exist!", dar în urma lui rămîne totuși o carte pe care o vom deschide ori de cîte ori vom avea nevoie de Ironie. Nu am putut niciodată să răspund la tristețea lui Mircea Doru Lesovici, deși el s-a arătat întotdeauna interesat de tristețea altora, fie și exprimată ironic. ■

GULLIVER

Dulap dickensian

Emil BRUMARU
scriitor

Toată viața am adunat, de cînd am descoperit, în 1954, ***Documentele postume ale Clubului Pickwick,*** volumele, aranjate în două rafturi, cu grijă, ale formidabilului scriitor. Mă tot gîndeam la niște luni, poate un an de răgaz, în care să-l citesc, pe îndelete, cu sublinieri, cu mici comentarii, sugestii, continuări imaginare etc. Nu m-au ajutat puterile, răbdarea, întîmplarea fericită... În schimb, m-am fixat pe un cărțoi de ***Pagini alese*** (Ed. Științifică și Enciclopedică, București, 1982). Și, desigur, am descoperit enormul citat din ***Misterul lui Edwin Drood,*** descriind un dulap colosal. Măcar cu atît să bucur pe amatorul de mobilă genială!

Desfătare, desfătare: "Era un dulap minunat, demn de Cloisterham și de casa parohială. Deasupra, portretul lui Haendel, pe cap cu o perucă bogat revărsată, zîmbea radios privitorului, cu aerul că e conștient de conținutul dulapului și că avea să combine toate armoniile dinăuntru într-o delicioasă fugă. ■ Nu era un dulap de rînd, cu uși obișnuite, prinse în țîțîni, deschizîndu-se dintr-odată și dezvăluind treptat interiorul; acest dulap rar avea o încuietoare proeminentă în partea mediană, în locul unde se întîlneau două plăci perpendiculare, una se lăsa în jos, și alta urca. Placa superioară, atunci cînd cobora (învăluind-o în și mai mare mister pe cea inferioară), dădea la iveală rafturi încăpătoare pline de borcane cu murături, chiupuri cu dulcețuri, canistre din aluminiu, cutii cu mirodenii și recipiente frumoase, albastre și albe, de fabricație străină, tărîmul înmiresmat al compoturilor de tamarin și ghimbăr. ■ Fiecare ocupant agreabil din acest ungher ferit avea un nume înscris pe pîntece. Murăturile, într-o uniformă de maron plăcut, cu haina încheiată la doi nasturi, cu pantaloni galbeni sau de culoare cenușie, își dezvăluiau formele pîntecoase, în majuscule, de pildă: NUCI, CASTRAVECIORI, CEAPĂ, VARZĂ, CONOPIDĂ, și alți membri din acea nobilă familie. Chiupurile cu dulceață, de un temperament mai puțin masculin, înveșmîntate în hîrtie creponată, se dezvăluiau într-o caligrafie feminină, ca un susur dulce: ***Zmeură, Agrișe, Prune, Goldane, Mere, Piersici***. Scena acestor bunătăți închizîndu-se, și ridicînd placa inferioară, apăreau portocalele, în vecinătatea unei enorme cutii japoneze de zahăr, pentru a le tempera acreala, în cazul cînd nu erau destul de coapte. ■ Biscuiți de casă sălășluiau la această curte fastuoasă alături de o bucată zdravănă de prăjitură cu prune și de niște pișcoturi zvelte, sortite a fi cufundate în vin dulce și apoi sărutate. ■ Jos de tot, într-o despărțitură boltită, căptușită cu tablă, odihneau ca niște moaște sfinte, vinuri dulci și o sumedenie de leacuri întăritoare, împrăștiind arome de portocale de Sevilla, lămîi, migdale și de chimen. Acest dulap desăvîrșit avea un dar miraculos, provenit din faptul că de secole zvoneau asupra-i clopotele și orga de la catedrală, ca niște venerabile albine hărăzite să preschimbe în miere tot ce se afla înăuntru. Și-ntr-adevăr, s-a observat că ori de cîte ori cineva s-a avîntat printre polițele-i adînci (după cum am spus, unde încăpeai cu cap, cu umeri și cu brațe) a suferit o transfigurare dulce." Am sau n-am dreptate că un asemenea dulap este de fapt un castel din care va țîșni, brusc, Iubita Ideală? Și ce se va-ntîmpla, nu îndrăznesc a povesti, eu, scribul dumneavoastră... ■

TABLETA PRIMARULUI

Ispită și păcat

Constantin SIMIRAD
primar al municipiului Iași

– Te duci și tu, Ilenuță, draga mamii, altfel mori de mîna mea...

- Nu mă duc, mămuță. Omoară-mă, schingiuiește-mă, dar nu mă duc...

Anghelina ținea la unica ei fată ca la ochii din cap, dar nu doarea să se facă de rîsul lumii.

Peste satul Ghireni se abătuse, oameni buni, o secetă de ți se usca și limba în gură. Șuvoaiele de ploaie se revărsau peste Miorcani, de-a lungul Prutului, pe la Crasnaleuca și pe dealurile Coțușcăi, dar satul nostru era blestemat parcă să se usuce ca prunele puse toamna la uscat. Bătrînii satului vorbeau că așa comedie nu s-a mai întîmplat și nici în poveștile bătrînești n-au mai întîlnit. S-au tras clopotele în sat, s-au rugat cu ochii în lacrimi la Cel de Sus, dar blestemul nu s-a risipit. Vitele abia se tîrau, laptele a secat, porumbul avea frunzele ca țigările de Havana, iarba era uscată ca tutunul, de îți puteai suci țigara cu ea.

- Blestem mare, oamenii buni, conchidea bătrînul satului, moș Vasile Alistar.

Noi, copiii, treceam hotarul satului și căram buruieni pentru vite de prin ogoare străine, de prin pădure și de pe marginea drumului.

Cu părul alb și bogat, cu mustața cît două vrăbii dolofane, moș Vasile, înțeleptul, își storcea mintea să ghicească ce și cum de am devenit așa de năpăstuiți. Babele descîntau în zadar ca să dezlege ceea ce era legat. Din negura timpului, Vasile Alistar a găsit soluția, care este bună numai dacă Dumnezeu ne iartă păcatele.

- Oameni buni, fecioarele satului trebuie să facă o procesiune de înmormîntare și să îngroape o păpușă dincolo de hotare.

Fecioarele au sărit ca fripte și s-au apucat de treabă, dar Ileana Anghelinei nu dorea să se ducă nici în ruptul capului.

La început, maică-sa a rugat-o, apoi a luat-o de cozile ei imense și a zgîlțîit-o bine.

- Omoară-mă, mămuță, mă arunc în fîntînă...

Lacrimile au pus stăpînire pe casa bietei Anghelina, femeie singură, văduvă de război, înecată în sărăcie.

Ileana a crescut ca o floare de mac printre buruieni și avea un corp strașnic de bine plămădit, că noi, băietanii, ne înghesuiam să-i facem curte ca lumea la plătit impozitele lui Remeș.

Cînd plînsetele în casa Anghelinei erau în toi, numai ce își face intrarea, plecat ca o trestie în vînt ca să poată intra pe ușă, moș Vasile. După ce s-a dumirit moșul de ce se plînge, a găsit și soluția.

- Ileana va duce în fața Sfînta Cruce.

- Ferească Dumnezeu, eu nu mă duc deloc!

Abia atunci pricepe moșul cîte ceva și iese precum a intrat. Cum eram în ogradă, moșul mă prinde de ureche și mi-o sucește zdravăn.

- Tu, mă, Scaraoțchi? Tu ai făcut beleaua, mă, tartore?

- Nu, moș Vasile, scîncesc eu fără să știu despre ce-i vorba. Să mor că n-am făcut-o eu.

- Dă' știi? întreabă moșul serios.

- Ce să știu?

- Hai, du-te în plata ta, încheie moș Vasile discuția.

Procesiunea a plecat de la biserică, fetele plîngeau de le sărea cămașa de pe ele. Micul sicriu cu păpușa era purtat cu evlavie și femeile plîngeau pe la porți. Fecioarele satului erau îmbrăcate în ii albe de bumbac și fustițe în clinuri ca armoniile. Noi, drăcăraia și băietanii, țineam flancurile și dădeam în spini, în ciulini ca chiorii, pentru că ochii ne erau la fete. Și era o întrecere de plîns, măi frate, de ne dădeau și nouă lacrimile. Micul sicriu s-a depus într-o gropiță și fetele au mărit volumul șuvoaielor de lacrimi. Cum eram noi concentrați la ceea ce făceam, nici n-am observat că un norișor a apărut la vest, deasupra Miorcaniului. Cum noi ne mai frăsuiam pe acolo, nucușoara se transformă cît ai clipi într-un uriaș balaur. Stropi mari, generoși deschid concertul ploii. Apoi se dezlănțuie stropitoarea cerului și abia atunci mă uit la fecioare. Iile de bumbac s-au udat și au luat culoarea pielii. Ce mai superb spectacol!

Rămîn holbat și uit să închid gura. Mă lăcomesc să le văd pe toate. Apoi îmi dau seama, îmi fac cruce cu limba în gură și rostesc în gînd:

- Iartă-mă, Doamne. Să nu oprești ploaia, mai bine trăsnește-mă pe mine, păcătosul, decît să...

N-am apucat să termin că o bubuitură năprasnică a trosnit la cîțiva metri de noi. Eu eram convins că mă caută pe mine și mă bag mai pe la mijlocul mulțimii, să nu se îndure Domnul ca, odată cu mine, păcătosul, să mai ia și alți nevinovați. În mijloc era și mai rău, păcătuiam și mai mult, fetele erau neglijente și mă împungeau fără să vrea. Închideam ochii, dar nu pentru mult timp. Diavolul își făcea lucrarea.

Mergeam spre sat și, ca să fiu și mai necăjit, o fătucă jucăușă mă prinde de mînă. Mă uit în ochii ei care străluceau ca două diamante și apoi mă uit la ea de tot. Ca la un semn că am depășit orice măsură, ploaia s-a oprit brusc. Diavolul de fătucă chicotește:

- Știi de ce n-a venit Ileana?

- Păi...

- Da, cu Ilie, mă lămurește zghiharda.

Gîndesc eu ce gîndesc și, într-un sfîrșit, pricep. Devin îndrăzneț și privesc pe săturate. Mă înglod în păcat și tare aș dori ca data viitoare și ea să stea pe tușă. Iar alta să-și lămurească prietenul:

- Da, cu...

Nu, nu pot să mai continui. ■

Monitorul
Religios

Duminica Crucii

Ieromonah
Petroniu TĂNASE
Stareț al Schitului Prodromu, Athos

În această a treia săptămînă din Postul Mare prăznuim puterea cinstitei și de viață făcătoarei Cruci. ***"Mare este taina Crucii și cine a cunoscut-o, zice Sf. Maxim Mărturisitorul, a înțeles adîncul Scripturilor și știința tuturor celor văzute și cugetate"*** (**Capete teologice** I, 66).

Crucea este semn omenesc și dumnezeiesc. Semn omenesc căci omul de la început a fost plăsmuit în chipul Crucii. Făcînd-o unealtă de tortură și de moarte, Crucea a devenit simbolul suferinței și al morții. Dar de cînd Hristos S-a răstignit pe dînsa, Crucea a devenit semn dumnezeiesc, semnul Fiului Omului, semn de biruință, de bucurie și de viață. De aceea Biserica se bucură cîntînd: ***"Crucea Ta, Doamne, viață și înviere este pentru poporul Tău..."*** (Vecernia dum. gl.7). Cele două înțelesuri au rămas împreună; în viața noastră pămîntească, cele două cruci se suprapun și alcătuiesc Crucea mîntuirii noastre, Crucea pe care trebuie s-o ducă tot creștinul în urma Hristosului său, după cuvîntul Domnului: ***"Cine vrea să vină după Mine... să-și ia crucea sa și să-Mi urmeze Mie"*** (Lc. 9, 23).

Privită omenește deci, Crucea este osteneală, răbdare, suferință, luptă împotriva răului; și fiindcă acestea nu pot fi ocolite în viață, nici crucea nu poate fi ocolită, tot omul trebuie să-și poarte crucea sa. Plata păcatului este moartea: crucea ispășirii și a suferinței este firească în acest veac. Prin suferința Sa, Mîntuitorul însă a deschis o nouă perspectivă Crucii: suferință, dar nu spre moarte, ci spre viață; popas spre bucuria învierii. Puțina suferință a Crucii ne scapă de veșnicia morții. De aceea, Hristos aștepta cu dor Crucea, iar mucenicii căutau și se bucurau de chinuri, știind că ***"pătimirile de acum nu sînt vrednice dc mărirea care ni se va dsscoperi"*** (Rom. 8, 18).

Privită dumnezeiește, Crucea este semnul Fiului Omului, sceptrul Lui, semn de putere și de întărire, semn de biruință asupra morții și a diavolului, ***"armă nebiruită"***, ***"viața și învierea"***. ***"Mare este puterea Crucii tale, Doamne"*** se minunează Biserica.

Și, într-adevăr, tot harul și puterea lui Dumnezeu ni se împărtășesc sub semnul Crucii. De la naștere, pînă la moarte și pînă la învierea cea de obște, toată viața creștinului este umbrită de Sfînta Cruce, care este cheia ce deschide cămara de bunătăți a harului. Ca semn al Său, Mîntuitorul a dat Crucii toată puterea Sa și a dăruit-o ca pe darul cel mai de preț prietenilor Săi. Dîndu-ne Sfînta Euharistie, Domnul ne spune: ***"Aceasta să o faceți întru pomenirea Mea"***; dîndu-ne Crucea, ne spune: ***"Aceasta s-o aveți întru amintirea Mea, în amintirea dragostei Mele pentru voi, pentru care Mi-am dat viața"***; căci Crucea este semnul dragostei nemărginite a lui Dumnezeu pentru om. De aceea, Mîntuitorul a voit să moară pe Cruce, cu brațele întinse, ca să ne arate că de-a pururi stă cu ele deschise, gata să ne cuprindă, să ne îmbrățișeze, să ne arate de-a pururi iubirea Sa cea mare pentru noi, pe care ne așteaptă să ne întoarcem la El. Reamintirea pildei Fiului Risipitor în săptămîna dinaintea Duminicii Crucii își descoperă acum înțelesul. Crucea de necaz și de suferință a omului, împlinită cu Crucea - putere și biruință a Domnului, se preface în Cruce a nepătimirii. ***"Crucea este semnul nepătimirii"*** zice Sf. Maxim Mărturisitorul (Ambigua), arătînd nelucrarea păcatului și omorîrea morții celei omorîtoare de viață, care sînt semnele omului celui duhovnicesc, izbăvit de păcat și reînnoit prin har. Prăznuirea Crucii în mijlocul ostenelilor postului tocmai aceste lucruri vrea să ne învețe, precum ne arată și sinaxarul duminicii:

- Crucea, ca lemn al vieții, ne aduce aminte de Pomul vieții din mijlocul raiului, din care Adam n-a gustat, pentru neascultare și nepostire, pentru ca noi, prin puțină înfrînare, să ne învrednicim a ne împărtăși din el, ca să nu mai murim, ci să fim vii.

- Ostenelile postului sînt un fel de răstignire, însă aducîndu-ne aminte de răstignirea și Patimile Domnului pentru noi, ne îmbărbătăm și ne mîngîiem: dacă Domnul Hristos S-a răstignit pentru noi, cu cît mai mult datori sîntem noi să ne răstignim împreună cu El, ca să și înviem și să ne proslăvim împreună cu El.

- Postul este amar, ca și apele Merei din pustie. Ci precum acelea s-au îndulcit prin lemnul băgat în ele, tot așa și amărăciunea postului este îndulcită de dulceața Crucii.

- În vremea postului, lupta cu vrăjmașul este tot mai înverșunată și avem nevoie de ajutor din afară. Stăpînul și comandantul oștilor duhovnicești ne trimite Crucea, armă nebiruită, de care se scutură și se cutremură puterile drăcești.

- Vremea postului este chipul călătoriei noastre prin pustia acestui veac, spre Ierusalimul ceresc. Și în ce chip un călător pe cale lungă, ostenit de greutatea ei, dacă află un copac umbros, se odihnește și-și reînnoiește puterile pentru restul călătoriei, tot așa și pe noi, cei osteniți de calea postului, Crucea înfiptă în mijlocul lui ne întărește și ne face voioși pentru a urma călătoria în postul ce urmează.

- Crucea este sceptrul lui Hristos. Și precum un împărat cînd merge undeva își trimite înainte steagul și sceptrul, ca semne vestitoare, tot așa și împăratul Hristos, vrînd să ne vestească apropiata Sa sosire, biruința cea mare asupra morții și slava învierii, ne trimite sceptrul împărătesc - Crucea, ca să ne bucure și ne pregătește pentru primirea împăratului Ceresc, Cel biruitor. ■

PATERIC

Era un bătrîn sfînt și văzător cu mintea și s-a întîmplat odată ca el să șadă cu mai mulți frați la masă. Și cînd mîncau ei, lua aminte bătrînul cu duhul și vedea că unii mănîncă miere, alții pîine, iar alții baligă. Și se minuna și se ruga lui Dumnezeu, zicînd: ***"Doamne, descopere-mi taina aceasta, că aceleași bucate fiind puse pe masă înaintea tuturor, cînd mănîncă se văd așa schimbate"***. Și i-a venit lui glas de sus, zicînd: ***"Cei ce mănîncă miere sînt cei ce cu frică și cu bucurie duhovnicească șed la masă și neîncetat se roagă și rugăciunea lor ca tămîia se suie la Dumnezeu. Cei ce mănîncă pîine sînt cei ce mulțumesc pentru împărtășirea celor dăruite de la Dumnezeu, iar cei ce mănîncă baligă sînt cei ce cîrtesc și zic: aceasta este bună, aceasta este putredă"***. Deci nu trebuie nici noi să zicem acestea sau așa să socotim, ci mai vîrtos să proslăvim pe Dumnezeu și laude să-i înălțăm Lui, ca să se plinească cuvîntul cel zis de Apostol: ***"Ori de mîncați, ori de beți, ori altceva de faceți, toate spre slava lui Dumnezeu să le faceți"***.

***

Un vînător, mergînd prin pustie pentru a vîna, a văzut pe avva Antonie glumind cu frații și s-a smintit. Iar bătrînul, vrînd să-l încredințeze pe el cum că trebuie, uneori, cîte puțin să se pogoare fraților, i-a zis lui: ***"Pune săgeata în arcul tău și întinde"***. Și a făcut așa. Și a mai zis lui: ***"Întinde iarăși"***. Și a întins. Și iarăși i-a zis: ***"Întinde încă o dată"***. Iar vînătorul i-a răspuns: ***"De îl voi întinde peste măsură, se frînge arcul"***. Zis-a lui bătrînul: ***"Așa este și la lucrul lui Dumnezeu, dacă peste măsură vom întinde cu frații, degrabă se rup. Deci trebuie cîte puțin și cîteodată a ne pogorî fraților"***. Acestea auzind vînătorul s-a umilit. Și mult folosindu-se de la bătrînul, s-a dus. Iar frații, întărindu-se și ei de acest cuvînt, au mers la locul lor.

DICȚIONAR ORTODOX (XXII)

Cruce

Cuvîntul ***"cruce"*** provine din limba latină de la ***"crux"*** (corespondentul în limba greacă fiind ***"stavros"***). Sfînta Cruce este semnul jertfirii Mîntuitorului Iisus Hristos pentru mîntuirea din păcat a neamului omenesc. Prin cuvîntul ***"cruce"*** Biserica înțelege atît patimile și suferințele Domnului, precum și puterea lor mîntuitoare, cît și crucea de lemn pe care a fost răstignit Iisus Hristos. Atît în vorbirea Mîntuitorului Isus Hristos, cît și în cea a Sfinților Apostoli, Crucea ni se dezvăluie și ca simbol, ea fiind nu numai obiect material de tortură, ci și lucrare de mîntuire împlinită de Domnul Hristos. Creștinii o cinstesc ca semn material, ca simbol și ca semn al credinței.

Sfînta Cruce a fost preînchipuită în Vechiul Testament ca semn al jertfei lui Hristos: ***"Și după cum Moise a înălțat șarpele în pustie, tot așa trebuie să Se înalțe Fiul Omului"*** (Ioan 3, 14). Din unealtă de tortură și osîndă, prin jertfa Domnului, Sfînta Cruce devine unealta mîntuirii: ***"Și ducîndu-Și crucea, a ieșit la locul ce se cheamă Al-Căpățînii, căruia pe evreiește i se zice Golgota, unde L-au răstignit..."*** (Ioan 19, 17-18) și ***"S-a smerit pe Sine, facîndu-Se ascultător pînă la moarte și încă moarte de cruce!"*** (Filipeni 2, 8).

Pentru lucrările mîntuitoare ce izvorăsc din jertfa Domnului pe ea, Sfînta Cruce este obiect de cinstire: ***"Dar mie să nu-mi fie a mă lăuda decît numai în crucea Domnului nostru Iisus Hristos..."*** (Galateni 6, 14).

Sfînta Cruce este semnul puterii lui Hristos: ***"Căci cuvîntul crucii pentru cei ce pier este nebunie, iar pentru noi, cei ce ne mîntuim, este puterea lui Dumnezeu"*** (I Corinteni 1, 18), simbolizînd și îndemnul pe care ni-l dă Mîntuitorul Iisus Hristos de a-L urma și de a trăi potrivit învățăturii Sale: ***"Dacă vrea cineva să vină după Mine, să se lepede de sine, să-și ia crucea sa și să-Mi urmeze Mie"*** (Matei 16, 24).

Semnul Sfintei Cruci se va arăta pe cer și la a doua venire a Domnului: ***"Atunci se va arăta pe cer semnul Fiului Omului și vor plînge toate semințiile pămîntului și-L vor vedea pe Fiul Omului venind pe norii cerului, cu putere și cu slavă multă"*** (Matei 24, 30).

În Ortodoxie, cinstirea Crucii este nedespărțită de lauda învierii: ***"Crucii Tale ne închinăm, Hristoase, și sfîntă învierea Ta o lăudăm și o mărim"***. Sfîntul Ignatie al Antiohiei (†107) zice: ***"Iisus Hristos a fost într-adevăr răstignit pentru noi, cu trupul... și datorită roadei Crucii Sale și patimii Sale dumnezeiești, noi existăm pentru a înălța stindardul de-a lungul veacurilor, prin învierea Sa, și pentru a aduna pe Sfinții Săi și credincioșii Săi... în unicul trup al Bisericii Sale"*** (Epistola către Smirneni, I, 2).

Preot ROMEO UNGUREANU

Precizare

Articolul din "Monitorul de Iași" din 9 martie a.c. privitor la posibilitatea ca Mitropolitul Moldovei și Bucovinei să devină patriarh este, în contextul actual, mai degrabă o provocare decît o atitudine de respect față de mitropolit și față de scaunul mitropolitan de Iași.

În baza dreptului la replică, vă rugăm să publicați în ziarul dumneavoastră această precizare a Secretariatului Moldovei și Bucovinei.

Cu respect și mulțumiri,
Secretar eparhial,
Ieromonah
Melchisedec Sandu

VIEȚILE SFINȚILOR ROMÂNI (XXIII)

Sfinții Mucenici Montanus și Maxima

■ ***Sfîntul Montanus este primul preot daco-roman pe care-l menționează istoria Bisericii noastre ■ pomenirea lor se face la 26 martie ■***

Preot
Romeo UNGUREANU

Între preoții și credincioșii care au îndurat moartea pentru Mîntuitorul Iisus Hristos în timpul persecuțiilor lui Diocletian (248-305), s-au numărat și preotul daco-roman Montanus și soția sa Maxima din cetatea Singidunum (Belgradul de azi), locuită pe atunci de daco-romani. Edictele de persecuție a creștinilor prevedeau dărîmarea bisericilor, interzicerea adunărilor, arderea cărților sfinte și distrugerrea arhivelor bisericești, pierderea averii și a funcțiilor de stat de către creștini, unii dintre ei fiind exilați, iar alții pedepsiți cu moartea dacă nu apostaziau.

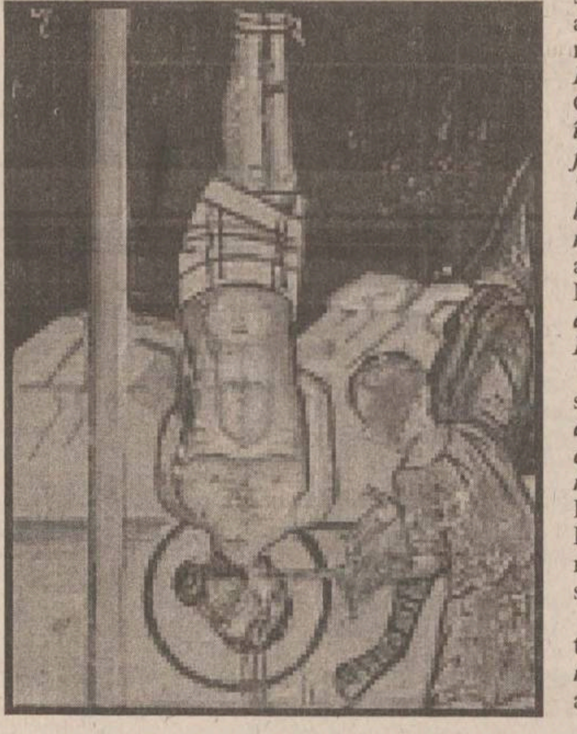

La începutul anului 304, cînd a început o nouă prigoană, mai cumplită decît cele anterioare, preotul Montanus a fugit în cetatea Sirmium (azi Mitrovița, nu departe de Belgrad). Aici a fost prins și dus în fața lui Probus, guvernatorul provinciei Panonia Inferior. Fiind întrebat cum se numește și dacă este creștin, Sfîntul Montanus a spus că este preot al Bisericii lui Hristos din Singidunum. Atunci, Probus l-a îndemnat să aducă jertfă zeilor, dar Sfîntul Montanus a refuzat: ***"Cine cinstește pe zei și nu pe Dumnezeu, va fi smuls din rădăcină"***. Guvernatorul a insistat: ***"Împărații prea îndurători au poruncit ori să aduci jertfe, ori să fii pus la chinuri"***, la care mucenicul a răspuns: ***"Învățătura pe care am primit-o spune că mai bine-mi este să îndur chinuri decît, lepădîndu-mă de Dumnezeu, să aduc jertfe demonilor."*** La amenințarea repetată cu caznele, Sfîntul Montanus a continuat: ***"Mă bucur dacă ai să faci așa ceva, ca să mă aflu și eu părtaș la patimile Domnului meu, Iisus Hristos."***

Văzîndu-i hotărîrea, Probus a poruncit să fie schingiuit întrebîndu-l: ***"Ce zici, Montanus, aduci acum jertfă zeilor?" "Mă aduc jertfă prin chinurile acestea Dumnezeului meu, Căruia mereu I-am jertfit"***, a răspuns sfîntul. Atunci, Probus a poruncit să fie adusă și preoteasa Maxima, cu gîndul că-l va convinge pe soțul ei să renunțe. Spre uimirea tuturor însă, aceasta a cerut să pătimească și ea alături de soțul ei.

Uluit de curajul celor doi mucenici, guvernatorul a zis tulburat: ***"Voi, creștinii, sînteți nebuni, nu prețuiți viața."*** Atunci, preotul Montanus i-a arătat că ***"Dumnezeu și-a ales pe cele nebune ale lumii, ca să rușineze pe cei înțelepți"*** (I Corinteni 1, 27). Guvernatorul a insistat ca ei să jertfească, spre a nu fi chinuiți și mai rău, dar Sfîntul Montanus și-a arătat deplina încredere în ajutorul Domnului: ***"Fă ce vrei, ai să vezi cîtă răbdare îmi va da mie Domnul Iisus Hristos împotriva curselor tale"***. Atunci, Probus a hotărît zicînd: ***"Poruncesc ca Montanus și Maxima să fie aruncați în rîu fiindcă s-au arătat nesupuși poruncilor împărătești."***

Auzind de această hotărîre, fericiții Montanus și Maxima au slăvit pe Dumnezeu, zicînd: ***"Mulțumim, Ție, Doamne Iisuse Hristoase, că ne-ai dat răbdare și ne-ai găsit vrednici de mărirea cea veșnică."*** Pe cînd au ajuns pe malul rîului Saxae spre a fi înecați, Sfîntul Montanus s-a rugat, zicînd: ***"Doamne Iisuse Hristoase, Care ai pătimit pentru mîntuirea lumii primește sufletele robilor Tăi, Montanus și Maxima, care pătimesc pentru numele Tău. Sporește, Doamne, și apără turma cea credincioasă a Bisericii Tale din Singidunum și de prin toate văile Dunării. Cu ochii minții văd, Stăpîne, cum în această latură de pămînt se ridică un popor nou, care cheamă numele Tău cel sfînt prin biserici, în limba romană."***

Apoi, cei ce-i chinuiau, legîndu-le cîte o piatră de gît, i-au aruncat în rîul Saxae. Valurile apelor au tras apoi la mal trupurile lor sfințite, pe care le-au îngropat după cuviință creștinii care-i cunoscuseră.

În acest fel, au primit cununile vieții veșnice, în împărăția lui Dumnezeu, Sfinții Montanus și Maxima, la 26 martie, anul 304. Să-i cinstim și noi, după cuviință zicînd: ***"Umplîndu-vă de ape făcătoare de viață, v-ați lepădat în valurile rîului și întru acelea luîndu-vă sfîrșitul, ați înecat pe mai marele răutății, iar acum ne izvorîți nouă izvoare de tămăduiri, prealăudaților Montanus și Maxima."*** ■

ICONOGRAME

Avatarurile credinței

Victor ROMANESCU
psiholog

"Cine nu are conștiință să sufere, dacă devine conștient de greșeala sa; asta-i va fi pedeapsa, în afară de ocnă, bineînțeles."
(Dostoievski - *Crimă și pedeapsă*)

Din memorialistica lui Stendhal înregistrăm distincția dintre ***sine*** și ***eu*** (***le soi et le moi***), sinele înțelegîndu-se ca un ***"eu însumi"***. Astfel, una este ***"cea ce sînt"*** și altceva ***"ceea ce cred eu că sînt"***: ***entitatea sinelui*** se disociază relativ de ***afirmația sinelui***. După cum și ***altul*** diferă semnificativ de ***celălalt*** (***altul*** de un anume fel). Cunoașterea ***sinelui*** și a ***celuilalt*** depășește nivelul introspecției și al observației externe, cu atît mai mult în conștientizarea (afirmarea) ***proprium-ului*** și a ***aproapelui***.

Neîmpăcatul Raskolnikov din ***"Crimă și pedeapsă"*** schimbă mai multe chipuri pe firul acțiunii cărții. Începe ca un răzvrătit față de soartă, așa după cum îl arată și numele și sfîrșește ca un ucenic întru credință creștină; prefacere nicidecum simplă, ci experiată intens pînă în marginile echilibrului sufletesc. O dialectică a patosului, am putea spune, dat fiind că timpul fizic al narațiunii este de două săptămîni.

Studentul de 26 de ani, Rodion Rodionovici Raskolnikov trăiește un sentiment acut al ***eului*** nedefinit, al unei personalități neconsistente valoric. Pe fondul educației normale a unei firi sensibile și cu înclinații mai degrabă inimoase (vezi prima acțiune a personajului, în care protejează o tînără pe stradă contra unei agresiuni), Rodion Rodionovici nu își așteaptă ***maturația*** deplină, ci o provoacă. Drumul căutării și afirmării sinelui originar începe la el ca o rătăcire deprimantă și tensionată, nelipsită de ispitiri și de pătimiri (ispitirea lui Iisus, alături de Predica de pe munte, pare a fi un pasaj-cheie în interpretarea textului evanghelic, la Dostoievski).

Pentru un personaj intelectual, ***demonul dostoievskian*** este constituit de obicei de ***o teorie***; acesta este și cazul lui Raskolnikov. Prejudecata unei anume ordini sociale, împărțirea între ***"păduchi"*** și ***"aleși"*** a membrilor societății în funcție de putința de a face bine omenirii, iată imaginea pe care o asimilează propriei conștiințe și care îl demonizează inițial pe Raskolnikov, cel care, prins în transă, exasperat, o ucide pe bătrîna cămătăreasă. Un posibil act doi al dramei s-ar constitui din ancheta judiciară a crimei mefistofelic perfecte, paralel cu frămîntarea irepresibilă de conștiință a făptașului, legată mai ales de sacrificarea (crucificarea?) involuntară și a nevinovatei sore a ***"păduchelui"***. Autoalesul Raskolnikov, delegat în utilizarea arbitrară a forței, conștientizează tardiv dezastrul teoriei sale, în acest moment fiind mai departe ca oricînd de țelul împăcării cu sine.

Decisivă este întîlnirea cu Sonia, cea atît de încercată de coborîșurile vieții, de fapt cu creștinul îndurat și îndurător. Fără a avea o teorie, ci doar cuvîntul Bibliei, Sonia îi apare ca pildă lui Raskolnikov pentru lepădarea de păcatul trufiei (egoismul fiind definitoriu demonului din concepția lui Dostoievski). Renașterea urmează anevoios și senin pocăinței, adoptate canonic prin rugăciunea publică de iertare făcută de către Raskolnikov. Autodenunțarea marchează odată cu anii de pedeapsă la ocnă o nouă "profesiune", cea a smereniei, a sacrificiului de sine, a iubirii aproapelui și a urmării cuvîntului lui Dumnezeu. Distincția "ales-păduche" se depășește în (re)semnificarea aproapelui. ■

ȘTIRI EXTERNE

Manual al exorcistului publicat de Biserica Catolică

La Vatican a fost lansat noul ***"Manual al exorcistului"***, care-l înlocuiește pe cel datînd din 1614. Manualul, publicat în limba latină cu titlul ***"De Exorcismis et supplicationibus quibusdam"*** (***"Despre toate felurile de exorcisme și de suplicii"***), a fost prezentat presei de prefectul pentru Cultul divin al Sfîntului Scaun, Cardinalul Medina Estevez. Episcopatele naționale urmează să se ocupe de traducerea manualului în limba credincioșilor pe care îi păstoresc.

Biserica Catolică le cere preoților care se ocupă de alungarea diavolului să acționeze cu prudență și circumspecție, pentru a distinge între cazurile de posesie demonică și cazurile ținînd de psihiatrie. Printre semnele distinctive ale ***"posedaților"*** manualul citează ***"faptul de a vorbi în limbi necunoscute de ei înainte, de a evoca lucruri oculte și îndepărtate, de a arăta o forță fizică incompatibilă cu vîrsta și starea de sănătate"*** și, evident, de a exprima ***"o aversiune viscerală față de Dumnezeu"***.

Creștinii, avertizează Manualul, ***"trebuie să vegheze mereu, pentru că dușmanul lor, diavolul, se plimbă ca un leu feroce în căutarea prăzii"***. Preoții însărcinați să lupte împotriva lui Belzebut, numiți de episcop, sînt aleși pentru darurile lor speciale: ***"pietate, știință, prudență și sfințenie a vieții"***. ***"Fiți atenți să nu fiți înșelați de vicleșugurile de care se servește diavolul pentru a-l înșela pe om"***, recomandă Manualul. Exorcistul nu trebui niciodată să procedeze la o exorcizare dacă nu are ***"certitudinea morală"*** că se găsește cu adevărat în fața diavolului. În cazurile dificile, Biserica Catolică recomandă un supliment de anchetă.

Potrivit unor specialiști citați de AFP, Papa Ioan Paul al II-lea a recurs o dată, de cînd este Suveran Pontif, la exorcism pentru a elibera o femeie posedată. Episodul, care datează din urmă cu aproape 16 ani, este evocat într-o carte a Cardinalului Jacques Martin. La 4 aprilie 1982, povestește el, Episcopul de Spoleto (localitate din centrul Italiei), Mons. Alberti, a venit în audiență papală cu o femeie care se tăvălea pe pămînt urlînd. Papa a început să se roage și să pronunțe exorcisme, dar zadarnic; la sfîrșit îi spune femeii: ***"Mîine voi spune Liturghia pentru tine"***. Atunci, dintr-o dată, posedata devine normală. Papa, adaugă Cardinalul Martin, a rămas foarte impresionat și a explicat că este pentru prima oară cînd i se întîmplă așa ceva, ***"ca într-o scenă biblică"***.

Programul Syndesmos pe 1999

Syndesmos, federația mondială a tineretului ortodox, al cărui secretariat general are sediul la Bialystok (Polonia), a dat publicității calendarul manifestărilor sale pe anul în curs. În program sînt înscrise mai multe tabere și seminare axate pe patru mari teme: educația, formația teologică, comunicarea și ecologia. Pentru 17-25 iulie, este anunțată a 15-a adunare generală a Syndesmos, la mănăstirea Noul-Valamo din Finlanda, cu participarea a aproximativ 250 de tineri, delegați ai mișcărilor membre ale federației, observatori și invitați din 40 de țări.

Programul de activități pune accentul pe formarea responsabililor mișcărilor de tineret și a animatorilor acestora. Sînt anunțate patru astfel de seminare, două pentru ***responsabili***: la Bossey (Elveția), de la 27 martie la 2 aprilie, și la Vilemov (Republica Cehă) în octombrie și două pentru ***animatori***: la Ilomantsi (Finlanda) de la 11 la 20 iulie și altul la mănăstirea Putna (România), de la 10 la 16 august.

Un congres internațional al ziariștilor ortodocși, ilustrînd preocuparea federației pentru comunicare în sînul Bisericii și în media, se va ține la Atena de la 17 la 23 mai, la care s-a anunțat circa 100 de participanți din Grecia, Rusia, Statele Unite ale Americii, Franța, Polonia, România (din domeniile presă scrisă, radio, televiziune, Internet, multimedia). În cadrul congresului - care va beneficia de sprijinul Arhiepiscopiei Atenei și va coincide cu prima vizită oficială în capitala Greciei a Patriarhului ecumenic Bartolomeu I - va fi examinată posibilitatea creării unei rețele internaționale a ziariștilor ortodocși.

Tabere de muncă și de animare vor fi organizate și în acest an în peninsula Muntelui Athos (Grecia) - pentru al cincilea an consecutiv - de la 3 la 13 august (tinerii care vor veni aici putînd vizita și comunitățile monastice de pe munte) sau la mănăstirea Valaam (pe o insulă a lacului Ladoga, Rusia), de la 10 iulie la 9 august.

Un congres internațional cu tema ***"Ortodoxia și ecologia"*** se va desfășura de la 4 la 8 iunie la seminarul de teologie ortodoxă Makarios III, de la Nairobi (Kenya).

Creată în 1953 la Sevres (Franța), ***Syndesmos*** (=***legătura***, în lb. greacă) este pînă acum singura organizație internațională interortodoxă. Ea își propune promovarea unității ortodoxe și o contribuție la înnoirea vieții liturgice, a formării catehetice și teologice, a mărturiei spirituale. ***Syndesmos***, care funcționează cu binecuvîntarea Bisericilor Ortodoxe locale, grupează 118 mișcări ale tineretului ortodox sau școli de teologie din 40 de țări din Europa, Orientul Mijlociu, America, Africa și Asia.

(Viața Cultelor)

Furt de sfinte moaște în SUA

Părticele din moaștele unor sfinți din primele secole ale creștinismului au dispărut din incinta Bisericii Sfînta Ecaterina, locaș aflat sub jurisdicția Arhiepiscopiei Ortodoxe a Greciei din America. ***"Aceasta este o mare pierdere pentru noi, mai ales din punct de vedere spiritual"***, a declarat părintele paroh Philip Armstrong. Cele mai vechi părticele aparțineau Sfîntului Gherasim, care a trăit și a murit pentru Hristos în secolul al III-lea. Celelalte aparțineau unor sfinți din secolul al IV-lea, printre care se numără Sfîntul Dimitrie, Sfînta Paraskeva, Sfîntul Rafael și Sfîntul Haralambie.

Pagină coordonată de Constantin STURZU

Liderilor sindicali le clocotește sîngele în vene

■ *după ani de acalmie și plictis, sindicaliștii par hotărîți să ridice la cer vîlvătaia mișcărilor de protest* ■ *pe 24 martie va fi momentul adevărului: vor ieși oamenii în stradă sau totul se va răci de la sine ca și pînă acum?* ■

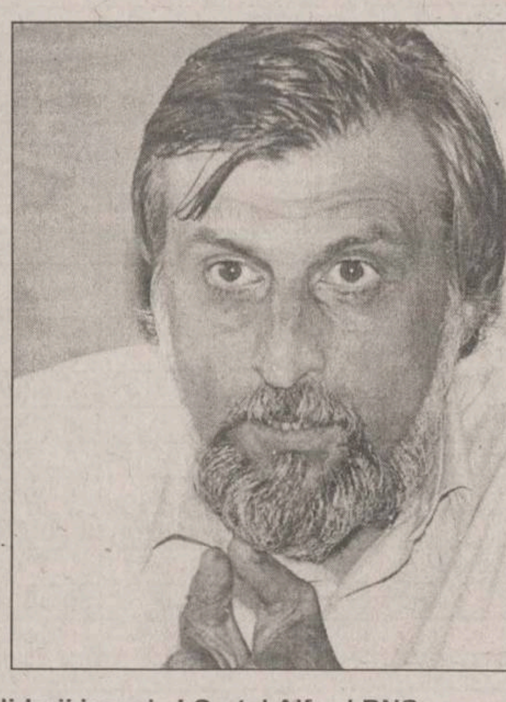

Ion Albu și Doru Alexandrescu, liderii ieșeni ai Cartel Alfa și BNS, sînt puși pe fapte mari în această primăvară

Sindicatele par mai hotărîte ca oricînd să declanșeze un mare miting de protest, pe 24 martie. Iașul mai are 10 zile pînă la evenimentele ce s-ar putea constitui în cele mai mari proteste sindicale din 1992 încoace, manifestări care se vor constitui într-un preambul al grevei generale, programată pentru 26 aprilie.

Liderii ieșeni ai tuturor celor patru mari confederații naționale sînt convinși că pe 24 martie zeci de mii de oameni din toate orașele județului vor mărșălui pe străzi strigîndu-și în gura mare revendicările. Hotărîrea de a deschide "ostilitățile" a fost luată de comun acord, miercuri, 10 martie a.c, ca urmare a întîlnirii la București a celor aproximativ 500 de lideri ai federațiilor afiliate la CNSLR "Frăția", CSDR, "Cartel Alfa" și Blocul Național Sindical (BNS). Această formă de protest a celor mai importante blocuri sindicale din România pare cea mai amplă și mai hotărîtă mișcare sindicală după greva sindicatelor din învățămîntul preuniversitar din luna octombrie a anului trecut și vine în continuarea celei de-a cincea mineriade din ianurie 1999, însă se detașează net de aceasta ca formă de manifestare. *"Practic, va fi un conflict de muncă. Nu am altă atitudine decît cea a federației. Vom negocia în permanență cu Guvernul. Trebuie să respectăm legea. Sîntem sătui de promisiuni, de documente semnate și nerespectate. Data de 24 martie este data clară de miting, și programul va fi urmat chiar dacă ne vom afla în negocieri cu reprezentanții Guvernului"*, a declarat ***Doru Alexandrescu***, liderul ieșean al BNS. Marți, 16 martie, începînd cu ora 11, va avea loc o întîlnire între cei patru conducători ieșeni ai blocurilor sindicale în care se va stabili strategia comună de desfășurare a formelor locale de protest. Printre revendicările sindicaliștilor, o poziție centrală este ocupată de aspectele sociale, precum scăderea nivelului de trai, degradarea economiei, constituirea unui fond social de 2,5% din PIB. *"În condițiile actuale este imposibil ca cineva să nu fie de acord cu această mișcare sindicală. Marți vom stabili modul de organizare"*, a afirmat ***Ion Pascal***, liderul județean al CNSLR "Frăția". Sînt propuse spre soluționare modificarea legii bugetului pe 1999 și o serie de probleme ce vizează absenta unor legi, ca: legea răspunderii ministeriale, legea disponibilizării colective a tuturor categoriilor de salariați, legea conflictului muncii, legea funcționarului public. *"Am ridicat și problema care vizează deblocarea economico- financiară în care se află la ora actuală România"*, a spus ***Ion Albu***, conducătorul pe județ al "Cartel Alfa". Amploarea pe care o vor lua evenimentele este deocamdată aflată sub semnul întrebării deoarece liderii sindicali nu s-au întrunit încă pentru a decide programul de acțiune. *"Vor participa toate întreprinderile importante. Nu vă pot spune cîți oameni vor participa la mitingul din 24 martie pentru că nu am stabilit programul"*, a precizat ***Bogdan Anitei***, liderul ieșean al CSDR. **(Ioan MILICĂ)**

Închirierea cabinetelor medicale a stîrnit furtună la Policlinica nr. 1

■ *conducerea Spitalului "Sf. Spiridon" spune că această instituție nu are personalitate juridică și deci nu poate fi închiriată* ■ *reprezentanți ai Sindicatului Independent al Medicilor Specialiști - filiala Iași au avut o întrevedere cu ministrul Sănătății, căruia i-au solicitat tocmai acest lucru* ■

Primele conflicte ce au ca subiect de dispută închirierea cabinetelor medicale nu au întîrziat să apară. Policlinica nr. 1 a devenit, la puțin timp de la intrarea în vigoare a Ordinului ministrului Sănătății, "mărul discordiei" între medicii care lucrează aici și conducerea Spitalului "Sf. Spiridon". Primii intenționează să închirieze cabinetele și unii chiar și-au depus cereri în acest sens la Direcția de Sănătate Publică, în timp ce conducerea Spitalului "Sf. Spiridon" afirmă că această unitatea este neînchiriabilă. De fapt, Policlinica nr. 1 nu are personalitate juridică, ea aparținînd de Spitalul "Sf. Spiridon". Numai că criteriile de închiriere a cabinetelor medicale stipulează că pot fi închiriate spațiile din policlinicile fără personalitate juridică, cu condiția ca aceste unități sanitare să nu aibă corp comun cu spitalele de care aparțin. ***"Uitîndu-ne la Policlinica 1 și la Spitalul «Sf. Spiridon» vedem că sînt despărțite printr-o stradă, că au altă adresă dar, în același timp, conducerea spitalului are sediul în policlinică. Trebuie văzut, din punct de vedere legal, dacă acest fapt arată că «spitalul are corp comun cu Policlinica». Problema trebuie lămurită la Ministerul Sănătății, juriștii lor trebuind să-și exprime punctul de vedere. Oricum, eu primesc cererile de închiriere de la medicii din policlinică și voi acționa, apoi, conform dispozițiilor Ministerului Sănătății referitoare la această situație particulară"***, a precizat ***dr. Petru Scripcariu***, directorul DSP Iași. Conducerea spitalului dorește să facă în policlinică un ambulator al unității, și chiar intenționează să mute una din clinici în aripa în care funcționează acum Pediatria. Explicația acesteia este că două clinici de Endocrinologie și Gastroenterologie trebuie să fie închise, deoarece clădirile sînt în pericol de a se dărîma și, astfel, este nevoie de spațiu pentru specialitățile în cauză. Medicii din Policlinica nr. 1 nici nu doresc să audă de astfel de lucruri. Ei susțin că toți banii rezultați din prestațiilor lor au mers la Spitalul "Sf. Spiridon" și, de ani de zile, în policlinică nu s-a investit nimic. În urmă cu trei zile, reprezentanți ai Sindicatului Independent al Medicilor Specialiști-filiala Iași, al cărui președinte este dr. ***Florin Todiraș*** -medic în Policlinica nr. 1, au avut o întrevedere cu ministrul Sănătății, solicitînd acordarea de personalitate juridică acestei unități. Hajdu Gabor nu a promis nimic, dar a spus că va analiza situația de la Iași. **(Dana FECHET)**

Ministerul Sănătății trebuie să rezolve problema închirierii cabinetelor de la Policlinica nr.1

Un bătrîn de 79 de ani și-a internat, cu forța, nevasta la "Socola"

■ *medicii care o tratează susțin că femeia este coerentă și nu necesită internare* ■ *pe de altă parte, vecinii spun că soțul ei are o legătură amoroasă cu o femeie de 64 de ani* ■

Săvel Gheorghiță, pensionar (79 ani) și-a internat cu forța soția de 82 de ani, ***Sanda Zvîncă,*** la Spitalul de Psihiatrie "Socola", susținînd că aceasta este bolnavă psihic. Săvel Gheorghiță ne-a spus că a ajuns la concluzia că ea e nebună din faptul că uită mai tot timpul ce are de făcut, are gînduri de sinucidere și că lasă deschise gazul și apa, lucru infirmat de vecina de dedesubt. Tot vecinii spun că doamna Sanda, așa cum i se spune în bloc, este o femeie cumsecade. A fost moașă și soră medicală timp de 37 de ani la Maternitatea din Cuza-Vodă și a îngrijit pe toți locatarii din bloc care au solicitat-o. Internată de o săptămînă la "Socola", doamna Sanda își amintește: ***"M-au luat așa ca pe un pachet și m-au trîntit aici în «Socola». Unul care zace să nu aibă parte de tratament și să-mi facă mie care nu am nimic?"*** Varianta femeii este confirmată și de medici: "***Femeia este perfect sănătoasă. E normal la vîrsta ei să mai uite cîte ceva, însă ea e coerentă în tot ce face și în tot ce spune***", ne-a spus ***dr. Virginia Fortună.*** În ciuda faptului că medicul spune că bătrîna nu trebuie ținută internată, Săvel Gheorghiță nu are de gînd să o ia de acolo. Pe de altă parte, vecinii spun că adevăratul motiv al internării bătrînei ar fi faptul că el vrea să trăiască cu vecina de vis-a-vis, ***Georgeta Jaluba***, o pensionară de 65 de ani. În plus, el ar vrea să rămînă cu tot cu apartament, ca să îl lase unei nepoate, iar el să se mute la Georgeta Jaluba. Apartamentul a fost cumpărat de Sanda Zvîncă, iar, mai tîrziu, ea a fost de acord să devină amîndoi proprietari.

Toți vecinii cred că doamna Sanda este sănătoasă tun. Toți, cu o singură excepție: Georgeta Jaluba. ***"Cred că e puțin sclerozată... Odată, a pus sare în mîncare, iar după cinci minute se întreba dacă a pus sau nu sare în mîncare"***, povestește aceasta.

Întrebat de ce crede că vecinii i-au pus gînd rău, Săvel Gheorghiță ne-a răspuns foarte răspicat: ***"motivul este politic, dom'le. Ei au rămas comuniști sadea. Mie îmi strigau: Țărănistule!"***. În legătură cu ce spun vecinii că ar fi vreo legătură între el și Georgeta Jaluba, Săvel Gheorghiță spune că acest lucru ar fi imposibil pentru că ***"se aude că ea ar fi hermafrodită, adică jumătate bărbat, jumătate femeie"***.

Oricum, Sanda Zvîncă are o săptămînă și ceva de cînd stă la "Socola" fără să fie bolnavă. ***"El zice că-s nebună. Nebună am fost că m-am măritat cu el"***. **(Marius TUCA)**

Bătrîna Sanda Zvîncă a fost dusă cu forța la Socola de soțul ei Săvel Gheorghiță

ORAȘUL PE O COLOANĂ

Olimpiada județeană de Matematică adună astăzi 400 de elevi

Patru sute de elevi din clasele VII - XII vor participa astăzi la olimpiada de Matematică, faza județeană, găzduită de Colegiul "Costache Negruzzi". Din cei 400 de elevi, doar 6 (cei mai buni din fiecare an de studiu) vor merge la Concursul național de Matematică. Lotul va fi completat cu încă 15 elevi care s-au calificat direct pentru olimpiada națională, deoarece au obținut premii pe țară anul trecut. ***"Olimpiada națională va avea loc în perioada 13 - 18 aprilie, la Alba Iulia. Atunci vor avea loc festivitățile de aniversare a 50 de ani de la înființarea Concursului școlar de Matematică din România"***, ne-a declarat ***prof. Dumitru Dorobanțu***. **(A.Ț.)**

Sărăcia provoacă anemia

Din ce în ce mai mulți copii din județul Iași sînt depistați cu anemie și spasmofilie. La Policlinica de Copii "Sf. Maria", medicii diagnostichează zilnic, în medie, aproximativ zece copii anemici sau spasmofilici. ***"Din păcate, de la an la an sînt depistați tot mai mulți copii cu anemie și spasmofilie. Aproape în fiecare zi diagnostichez doi-trei copii cu astfel de afecțiuni, iar eu nu sînt singurul medic din Policlinica de Copii "Sf. Maria"***, ne-a declarat ***dr. Mariana Carasievici***, medic primar pediatru.

Aceasta a adăugat că numărul celor bolnavi este mult mai mare avînd în vedere și faptul că unii copii care provin din familii cu o situație materială mai bună apelează la medicii care au cabinete private. Lipsa de fier din organism, care determină apariția anemiei, poate fi corectată printr-o alimentație bogată în proteine animale, cum ar fi carnea, mai ales ficatul, produsele din carne și ouăle. În plus, primăvara urzicile și spanacul sînt benefice în carențele de fier. Însă medicii spun că mulți dintre părinții copiilor bolnavi sînt șomeri, și nu au posibilitatea sa le asigure copiilor cîte trei mese pe zi, cu atît mai puțin preparate din carne sau produse lactate. "***Depistăm cu anemie chiar și pacienți cu vîrsta sub un an, dar această boală este din cauza mamei care nu se alimentează corespunzător***", a adăugat dr. Mariana Carasievici. **(Laura HUSARU)**

Grefierii vor să-și dactilografieze dosarele în Piața Parlamentului

■ *ei sînt revoltați de salariile mizerabile pe care le primesc*

Reprezentantul grefierilor din Iasi s-a întors de la București cu aceleași promisiuni pe care le-a primit și în urmă cu doi ani. Grefierele din justiția ieșeană au salarii de 500.000-600.000 lei, cel mai mare salariu primit de o grefieră fiind de 900.000 lei, în condițiile în care are 30 ani vechime și a parcurs toate treptele grefieratului. Din surse oficiale, aflăm că au avut loc o serie de întîlniri la care nu s-a negociat nimic, deoarece proiectul pentru salarizarea personalului puterii judecătorești s-a împotmolit în Camera Deputaților. La "negocieri" au fost prezenți și alți reprezentanți ai grefierilor și lideri de sindicate atît din Moldova cît și din restul țării. ***Gabriela Ionesei***, reprezentanta grefierilor ieșeni, ne-a declarat că unica posibilitate de a se rezolva ceva ar fi ca toți colegii ei să meargă în Piata Parlamentului, să-și dactilografieze acolo dosarele. **(Olivia MOCĂNAȘU)**

Aproape 1000 de elevi restanțieri vor da din nou bacalaureatul

Examenul de bacalaureat din această vară va aduna în sălile de examinare 5900 de absolvenți din acest an și 940 de candidați care și-au mai încercat șansele în cele două sesiuni de anul trecut. Aceștia vor fi distribuiți în 35 de centre de examinare, unde vor susține șapte probe la șase discipline. Cea mai mare "aglomerație" se va înregistra la Grupul Școlar "Nicolina" - 328 de candidați - și la Grup Școlar CFR, unde anul trecut s-a înregistrat cel mai mare procentaj de picați. Și Liceele "Vasile Alecsandri" și Grup Școlar "Metalurgica" vor fi supraîncărcate, deoarece elevii de la Liceul din Răducăneni, respectiv Grup Școlar Agricol Holboca, vor fi examinați în aceste licee. ***"Am stabilit centrele de bacalaureat și acum urmează să centralizăm opțiunile elevilor și să vedem ce discipline preferă"***, ne-a declarat ***prof. Dumitru Dorobanțu***, inspector de Matematică. Examenul de bacalaureat va începe pe 24 iunie, iar pe 15 iulie vor fi afișate rezultatele finale în urma contestațiilor. **(A.Ț.)**

ALTEX TEFAL
Caravana Tefal a ajuns în orasul TÃU!
Vei vedea pe viu ce pot face tigăile Tefal!
Te vei convinge că sunt cele mai practice!

O reprezentatie pe cinste!
PRÃJIRE FÃRÃ ULEI MAI SÃNÃTOS, MAI ECONOMIC, MAI CURAT !
Vino în ziua de 15.03.1999 în magazinul Altex Iasi COM din strada Pacurari, telefon 032-162.279 si vei fi uimit de inventia Tefal:
Tigaia Tefal care face minuni!
PRÃJIRE FÃRÃ ULEI - MAI SÃNÃTOS, MAI ECONOMIC, MAI CURAT !

Bethany
Fundația Serviciilor Sociale
Dacă vă gîndiți să adoptați un copil, Fundația Serviciilor Sociale Bethany *vă oferă gratuit informațiile, sprijinul și îndrumările necesare pentru realizarea adopției.*
Vă puteți adresa direct la sediul Fundației în Iași, str. 1 Decembrie 1918, nr. 28A, vizavi de Cantina Studențească Tîrgușor - Copou sau la telefoanele 279856, 112784.

RATC Iași

oferă spre închiriere
autocare
pentru excursii interne
- agențiilor de turism
- grupurilor de elevi și studenți
și altor persoane
la cele mai avantajoase prețuri.
Relații la sediul unității - str. Silvestru nr. 5 Iași, telefon 117520.

AMBALaje din hîrtie și carton
✓ suporți pentru pahare
✓ parasolare auto
✓ dosare mapă
Diverse ambalaje și articole promoționale
✓ sacoșe, pungi
✓ cutii din duplex, ondulat etc
✓ cutii pt. pizza, torturi, prăjituri
AMBA C PRODUCT
Pîrăului nr.1, Brașov; telefax: 068-126289, 321929

FORESTFALT Falticeni
cumpara busteni
fag, rasinoase, plop
- cantitati nelimitate - Plata la livrare -
RELATII la telefon 442550, fax 441797

ȘCOALA DE CONDUCĂTORI AUTO
RATC
Str. Silvestru nr. 5 (lîngă Gara Iași) ☎142760
pregătește candidați pentru obținerea
permisului de conducere categoriile:
B, C, D, Tv, Tb
la cele mai mici prețuri
Se asigură efectuarea examenului psihologic în regim de urgență în laboratorul propriu, plata serviciilor putîndu-se achita în rate iar elevii și studenții beneficiază de 10% reducere.
Profesionalism, competență și rapiditate este deviza noastră.

Parteneri pe viață!
ROMUS
Iași, str. Sulfinei nr. 17, Clădirea ADEC
Telefon/Fax: 032/210492, 212413
http://www.romus.com
Rețele
Calculatoare
Soluții integrate
ICL Systems Partner
RTD COMPUTERS
FUJITSU PCs • NOTEBOOKS • SERVERS
© AgencyONE

Ce prevede noul Cod Rutier

Cum pot vorbi șoferii la telefonul mobil

Posesorii de telefoane mobile vor trebui să-și doteze terminalele cu un dispozitiv ce permite utilizarea acestuia fără a ridica mîinile de pe volan. Cunoscute și sub numele de dispozitive "hands-free" acestea sînt împărțite în două categorii, disponibile pentru orice model de aparat.

Soluția cea mai simplă și totodată cea mai ieftină o reprezintă accesoriile de tip hand-set. Acestea se atașează direct la telefon prin intermediul unei mufe și se compun dintr-o minicască pentru ureche și un microfon poziționist pe firul de contact. Din punct de vedere al calității audiției nu există nici o diferență în comparație cu utilizarea normală a telefonului. Avantajul principal al sistemului este în primul rînd prețul de numai cîteva zeci de dolari, indiferent de tipul aparatului. La aceasta se adaugă posibilitatea folosirii sale și în afara automobilului, ori de cîte ori mîinile vă sînt ocupate.

Cea de-a doua variantă o reprezintă dispozitivele de tip car-kit, care se montează în interiorul mașinii. Un astfel de dispozitiv este alcătuit dintr-un microfon, un difuzor, suportul de telefon și unitatea centrală. În funcție de variantă, la acestea se adaugă antena exterioară, ce poate fi amplasată pe geam sau pe caroseria mașinii și asigură o recepție mai bună a semnalului. Pentru poziționarea elementelor ce alcătuiesc sistemul car-kit trebuie aleasă o poziție care să permită accesul lejer și o bună funcționare, dar care totodată să nu-l incomodeze pe cel ce conduce. În plus, trebuie ținut cont de particularitățile fiecărui tip de autoturism și de prezența unor dispozitive speciale cum ar fi airbagurile. Luînd în considerare aceste lucruri, este recomandat ca montarea car-kit-ului să fie realizată la firmele de profit cu personal specializat.

Odată instalat, dispozitivul car-kit este extrem de ușor de utilizat. Telefonul se așază în suport, legătura realizîndu-se direct sau, la unele modele, prin intermediul unui cablu. Acesta se atașează la aparat exact ca în cazul accesorilor de tip hand-set. Cînd este primit un apel, telefonul răspunde automat, această funcție regăsindu-se în meniul majorității modelelor de pe piață. Nu în ultimul rînd trebuie menționat că unitatea centrală se poate lega și la sistemul audio al mașinii, asigurînd reducerea volumului sau chiar oprirea acestuia atunci cînd se răspunde la telefon.

Șoferii pot circula pe autostradă cu 120 km/oră

■ ***spre deosebire de șoferi, polițiștii cred că majorarea limitelor de viteză va duce la sporirea numărului de accidente rutiere***

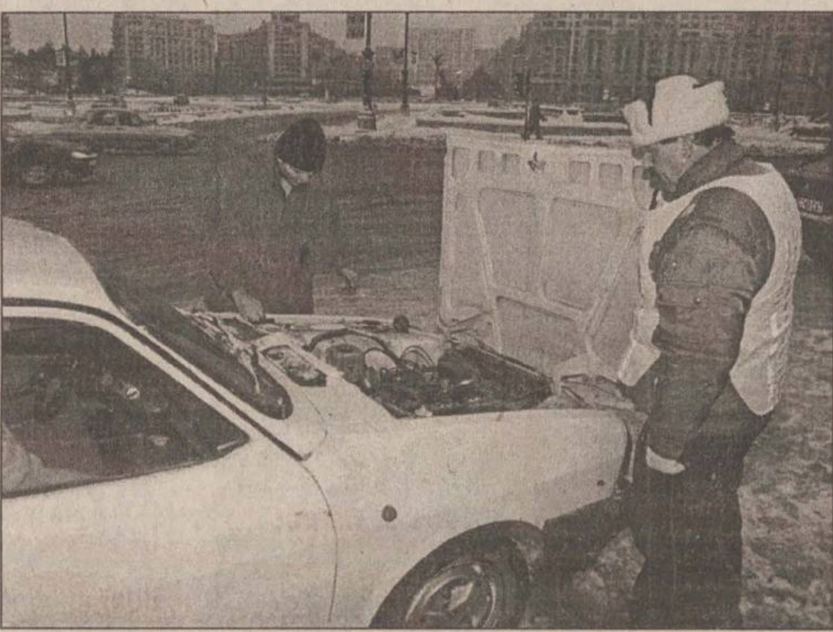

Mărirea limitelor de viteză este una dintre puținele prevederi ale noului Cod rutier care au adus bucurie șoferilor. Decretul 328 din 1966, care reglementa circulația pe drumurile publice, impunea limite de viteză în general cu 10 km pe oră mai mici decît cele prevăzute în actuala reglementare legală. Astfel, dacă pentru camioane viteza maximă era de 40 km/oră, noile prevederi ridică maximul vitezei pentru această categorie de vehicule la 50 km/oră. Autoturismele se vor putea deplasa pe autostrăzi cu cel mult 120 km/oră, față de cei 100 km /oră de pînă acum. În localități, autoturismele vor avea dreptul să circule cu cel mult 50 km/oră, însă pe anumite sectoare administratorul drumului, împreună cu organele de poliție, pot stabili, prin indicatoare, limite de viteză de pînă la 80 de km/oră. Pe drumurile obișnuite, din afara localităților, autoturismele pot rula cu o viteză maximă de 90 km/oră. Chiar și tractoarele au primit permisiunea legală de a se deplasa mai rapid. De la 30 de km/oră, limita maximă a vitezei s-a ridicat pentru această categorie de autovehicule la 50 km/oră. Toate aceste prevederi se referă însă doar la șoferii cu vechime. Cei care circulă cu "lămîia" pe parbriz vor avea obligația, conform unui paragraf special introdus, să reducă toate vitezele maxime de mai sus cu cel puțin 10 km/oră. Viteza maximă pentru autovehiculele care tractează remorci este, de asemenea, cu 10 km/oră mai mică decît viteza maximă admisă. Trebuie spus că, la fel ca și pînă acum, limitele de viteză admise nu sînt valabile în porțiunile de drum cu restricții. Conducătorii auto s-au declarat mulțumiți de aceste modificări. ***"Cred că măririle limitelor de viteză sînt normale. În tot Occidentul se circulă într-un ritm mult mai alert decît la noi. Spre deosebire de noi însă, ei se bucură de drumuri mult mai bune și de mașini mult mai performante. În rest, fiecare să-și poarte singur de grijă. Ai o mașină bună, te poți hazarda să circuli mai rapid, dar trebuie să te și asiguri că circuli în siguranță"***, este de părere ***Constantin Filip***, unul dintre șoferii profesioniști din Iași.

Angajații Serviciului rutier ieșean nu văd cu ochi prea buni mărirea limitelor de viteză. ***"Cele mai mari probleme din trafic au fost cauzate de viteza prea mare. În condițiile în care limitele de viteză au fost mărite, nu mă aștept la nimic bun în continuare"***, ne-a declarat un ofițer din cadrul Poliției rutiere, care a ținut să-și păstreze anonimatul. ***"Ce este îngrijorător însă cu adevărat este faptul că cei mai mulți șoferi se vor grăbi să se bucure de noile facilități prevăzute de lege, dar fără să-și verifice temeinic mașinile. Părerea mea este că în aceste condiții ar trebui luate măsuri mult mai severe împotriva celor care se implică în trafic fără un control tehnic foarte serios al mașinii. Sfatul meu către conducătorii auto ar fi să nu se lase antrenuți în a circula cu viteze maxime, mai ales în condiții meteo deosebite, care înseamnă și carosabil nesigur"***, ne-au declarat ofițerii de la Poliția Rutieră.

Pietonii, căruțașii și bicicliștii nu vor avea acces pe autostrăzi

O altă reglementare importantă a noului Cod rutier interzice circulația pe autostrăzi și pe drumurile europene a pietonilor, căruțelor, bicicletelor, autovehiculelor cu remorcă și chiar a motoretelor. Mai mult, căruțelor și conducătorilor turmelor de animale li se interzice chiar și traversarea acestor drumuri, cu excepția locurilor special amenajate și semnalizate. Căruțele vor avea voie să se deplaseze pe drumurile publice doar dacă sînt echipate cu felinare și elemente reflectorizante montate într-un loc vizibil, în partea din spate. Noaptea sau chiar ziua (dacă plouă torențial, ninge abundent, este ceață sau sînt alte condiții care reduc vizibilitatea) conducătorii de atelaje nu pot circula fără felinar aprins, montat în stînga vehiculului. ***"În ce privește interdicțiile aplicate căruțașilor, bicicliștilor și pietonilor pe drumurile europene și pe autostrăzi, consider că sînt firești. O mare parte a evenimentelor rutiere au drept cauză neglijența criminală a căruțașilor. Mulți oameni și-au pierdut viața și multe autovehicule au fost distruse din cauza căruțelor nesemnalizate"***, ne-a mai declarat ***Emil Forst***, profesor de legislație rutieră.

În legătură cu circulația vehiculelor pe autostradă se introduc o serie de restricții importante. În primul rînd va fi interzisă circulația autovehiculelor cu gabarite depășite. De asemenea, nu se vor permite pe autostrăzi încercările prototipurilor de vehicule, manifestațiile, defilările, caravanele publicitare, antrenamentele, competițiile sportive sau cortegiile. Ca regulă generală, se interzice pe autostradă circulația vehiculelor care nu pot depăși viteza de 50 km/oră. În plus, este strict interzisă remorcarea autovehiculelor dincolo de cea mai apropiată ieșire de pe autostradă, circularea sau staționarea pe banda de urgență. Este interzisă staționarea pe banda de urgență. Este interzisă circulația sau staționarea pe banda de urgență. Nu se permite efectuarea manevrei de întoarcere sau mers înapoi pe autostrăzi.

Obligații speciale pentru medici

Potrivit noului Cod rutier, orice medic care în timpul vreunei examinări de rutină va constata că șoferul suferă de o afecțiune care este incompatibilă cu calitatea de conducător auto este obligat să comunice de îndată rezultatul examinării către serviciul Poliției Rutiere în a cărui rază teritorială își are șoferul domiciliul sau reședința. Amenda pentru nerespectarea acestei reglementări este de la 200 la 400 de mii de lei. ***"Testarea medicală se efectua din 5 în 5 ani sau din 3 în 3 ani, la cei ce depășeau vîrsta de 45 de ani. Noile permise de conducere au o valabilitate de 10 ani, așa că noile reglementări au o oarecare justificare"***, este de părere ***Emil Forst,*** profesor de legislație rutieră. Cert este că, după 15 martie, aceste constatări trebuie trimise obligatoriu de instituțiile medicale abilitate la Poliție, ori de cîte ori se constată că un posesor de permis este inapt din punct de vedere medical pentru a conduce un autovehicul.

Pagină coordonată de Adrian ONCIU

Principalele contravenții pentru care s-au majorat amenzile

Contravenția	Amenda veche	Amenda nouă
Dacă nu se respectă culorile semaforului	10.000-20.000 lei	40.000-100.000 lei
Dacă un vehicul cu tracțiune animală este condus de către un minor sau un debil mintal	10.000-20.000 lei	40.000-100.000 lei
Dacă pietonii nu respectă locurile de traversare a străzii și nu se asigură	10.000-20.000 lei	40.000-100.000 lei
Dacă se lasă animalele nesupravegheate pe drumurile publice	16.000-40.000 lei	60.000-150.000 lei
Dacă se folosește claxonul în locurile în care este intezis	16.000-40.000 lei	60.000-150.000 lei
Dacă prin parcarea unui autoturism pe trotuar stînjenește circulația pietonilor	16.000-40.000 lei	60.000-150.000 lei
Dacă înainte de plecarea în cursă șoferii nu-și verifică starea tehnică a mașinii	16.000-40.000 lei	16.000-40.000 lei
Dacă șoferii care circulă pe un drum noroios stropesc pietonii, clădirile sau alte mașini	16.000-40.000 lei	60.000-150.000 lei
Dacă conducătorii vehiculelor cu tracțiune animală dorm în timpul deplasării	16.000-40.000 lei	60.000-150.000 lei
Dacă se învață mersul pe bicicletă pe drumuri publice	16.000-40.000 lei	60.000-150.000 lei
Dacă nu se respectă semnalele agentului de circulație	30.000-60.000 lei	100.000-250.000 lei
Dacă conducătorul auto transportă în cabină sau în remorcă persoane în stare de ebrietate	30.000-60.000 lei	100.000-250.000 lei
Dacă transportă mai multe persoane decît este prevăzut pentru categoria de autovehicul	30.000-60.000 lei	100.000-250.000 lei
Dacă nu se păstrează limitele de viteză	30.000-60.000 lei	100.000-250.000 lei
Dacă nu se folosește centura de siguranță	30.000-60.000 lei	100.000-250.000 lei
Dacă șoferii începători nu folosesc "portocala"	30.000-60.000 lei	100.000-250.000 lei
Dacă se intră cu un vehicul murdar pe drumuri modernizate	40.000-80.000 lei	120.000-300.000 lei
Dacă conducătorii mijloacelor de transport în comun pornesc vehicolul înainte de urcarea sau coborîrea pasagerilor	40.000-80.000 lei	120.000-300.000 lei
Dacă se folosește excesiv semnalul sonor de către conducător auto	50.000-100.000 lei	150.000-300.000 lei
Dacă un șofer se deplasează cu spatele mai mult de 50 metri	50.000-100.000 lei	150.000-300.000 lei
Dacă survin schimbări în datele din permisul de conducere și nu sînt anunțate	50.000-100.000 lei	150.000-300.000 lei
Dacă medicii nu comunică imediat rezultatele analizelor cerute de Poliție pentru un șofer	70.000-120.000 lei	200.000-400.000 lei
Dacă masa și încărcătura autovehicolului depășește limita maximă admisă	70.000-120.000 lei	200.000-400.000 lei
Dacă se creează restricții de circulație prin reparații sau construcții fără aprobarea Poliției	100.000-300.000 lei	600.000-900.000 lei
Dacă organele de stat care administrează drumurile nu iau măsuri pentru securitatea circulației pe timp de ninsoare sau polei	100.000-300.000 lei	600.000-900.000 lei
Dacă conducătorii care trasnportă încărcături periculoase fumează sau fac focul la mai puțin de 50 metri de autovehicol	100.000-300.000 lei	600.000-900.000 lei

Principalele modificări de care trebuie să țineți seama

Centura de siguranță, obligatorie și în localități

Referitor la obligația de purtare a centurii de siguranță, se prevede ca aceasta să fie folosită și în interiorul localităților, cei care se abat fiind pasibili de amendă. Excepție de la regulă fac pasagerii din spate, instructorul auto, femeile însărcinate "vizibil", precum și polițiștii sau militarii aflați în misiune. Mai fac excepție de la purtarea centurii cei care execută manevra de mers înapoi și cei care efectuează servicii publice ***"din poartă în poartă"***. Legea nu stipulează nimic despre cei care, din diferite motive medicale, erau scutiți de a purta centura de siguranță. Șoferii și pasagerii au interdicție de a arunca din vehicul obiecte, substanțe sau alte bunuri. Pe lîngă faptul că șoferii nu pot angaja discuții cu ceilalți călători, ei ***"nu trebuie să aibă preocupări care le-ar putea distrage în mod periculos atenția"***. De exemplu, schimbarea casetei sau mîngîierea piciorului iubitei de pe scaunul din dreapta ar putea fi pedepsite cu amendă. Șoferii nu trebuie să folosească în timpul mersului mijloace de telefonie mobilă, cu excepția celor de tipul "mîini libere" ori instalații de sonorizare care să depășească nivelul de zgomot admis pentru tipul de vehicul. Șoferii ieșeni, mai ales taximetriștii, nu sînt mulțumiți de faptul că vor fi obligați de la 15 martie să poarte centura de siguranță. ***"În oraș este o prostie să porți centura. Ea este folositoare, dar în afara localităților. Nu credeți că îmi pierd clienții atunci cînd se urcă în mașină și le spun să se înhame?"***, ne-a spus un taximetrist. Cu privire la interzicerea folosirii telefoanelor mobile de către șoferi, toți cei întrebați de către reporterii noștri au fost împotriva acestei interdicții, susținînd că este în detrimentul afacerilor cu care se ocupă. Accidentele datorate folosirii telefoanelor mobile demonstrează însă contrariul.

Modificări referitoare la prioritate

■ La capitolul care reglementează prioritatea apar cîteva modificări interesante. De exemplu, vehiculele de transport public care se pun în mișcare din stații au prioritate față de cele aflate în mers, cu condiția semnalizării intenției de a efectua această manevră. În zona stațiilor există un cumul de obligații. Conducătorii auto trebuie să reducă viteza cînd autobuzul se află în stație și chiar să oprească și să dea prioritate cînd acesta pleacă din stație.

■ Dacă pînă acum în intersecțiile fără marcaje circulația pe direcția "înainte" era permisă doar celor care se încadrau pe banda de lîngă axul drumului, acum se poate circula "înainte" indiferent de banda pe care se află conducătorul auto. La capitolul pierderea priorității se adaugă două cazuri noi. Nu au prioritate de trecere vehiculele care execută viraje la stînga, față de cele care circulă din sens opus și nici cele care execută manevra de întoarcere. Aceste reguli erau respectate, dar nu erau precizate clar în lege. La întoarcerea autovehiculelor, conducătorul auto nu mai este obligat să oprească, așa cum era stabilit prin vechea reglementare.

■ La trecerea de nivel cu cale ferată, deși semnalul cu lumină albă intermitentă a fost introdus de mai multă vreme, de această dată apare clară semnificația lui - aceea de a permite trecerea. Cînd se oprește lumina albă intră automat în funcțiune semnalizarea cu lumini roșii, care interzic trecerea.

Pietonii trebuie să se asigure și la traversarea pe zebră

Modificările aduse Codului rutier creează obligații atît pentru conducătorii auto cît și pentru pietoni. ***"Pietonii nu mai trebuie să traverseze decît după ce s-au asigurat corespunzător. Ei trebuie să aprecieze foarte precis dacă de trecerea de pietoni se apropie vehicule, să aprecieze corespunzător distanța și viteza acestora. Din vechea lege a dispărut textul ambiguu cu «reducerea vitezei pînă la limita evitării oricărui pericol». Anticiparea de către conducătorul auto a intenției de traversare a pietonului era esențială, dar prin noua reglementare pietonul are la rîndul său responsabilități. El poate purta întreaga vină a unui accident chiar dacă acesta s-a produs pe trecerea de pietoni"***, ne-a spus psihologul ***Emil Forst,*** profesor de legislație rutieră. Pietonii vor trebui să se asigure chiar și la traversarea străzilor în locuri semaforizate. Pînă acum, pietonii care traversau strada pe culoarea verde, în momentul în care erau surprinși de culoarea roșie, puteau să continue traversarea. Potrivit noului cod rutier, pietonii care sînt surprinși de culoarea roșie a semaforului în mijlocul drumului își pot continua traversarea ***"numai după ce s-au asigurat că o pot face fără pericol"***.

Primăria este bună de plată, în cazul accidentelor datorate gropilor de pe șosea

Prin noua lege se dorește utilizarea mai eficientă a drumurilor și se creează responsabilități pentru administratorul drumurilor și executanții lucrărilor de reparații. Aceștia sînt obligați ca la terminarea lucrărilor să aducă porțiunea de drum la starea tehnică inițială, verificată de administratorul drumului și de Poliție. În caz de producere a unui eveniment rutier, condiționat direct de starea drumului sau de semnalizarea necorespunzătoare a lucrărilor sau obstacolelor, administratorul drumului sau executantul lucrărilor răspunde civil, penal sau administrativ, după caz. ***"Semnalizarea tuturor obstacolelor din oraș, așa cum a propus primarul Constantin Simirad, este o găselniță juridică care nu poate fi pusă în practică. Consider că punerea sa în practică nu poate fi acceptată de organele de Poliție deoarece ar crea probleme tehnice"***, susține ***Emil Forst,*** profesor de legislație rutieră. Toți cei care vor suferi daune din cauza drumurilor pot acționa vinovații în instanță. Practic, luînd de exemplu municipiul Iași, în cazul în care șoferii vor fi implicați în accidente cauzate de gropile din asfalt, Primăria va trebui să plătească reparațiile mașinilor pînă la ultimul leu, răspunzînd și pe cale penală în cazurile mai grave. Mai mult decît atît, la sesizarea ofițerilor de poliție, administratorul drumului public respectiv trebuie să înlăture în cel mai scurt timp toate cauzele generatoare de evenimente rutiere.

Alte modificări, punct cu punct

■ Conducătorul auto este obligat să permită controlul stării tehnice a vehiculului și a bunurilor transportate în cazuri justificate, atunci cînd sînt indicii cu privire la existența unor fapte ilicite.

■ Legea face distincție între accidentele cu victime și cele cu avarii. Au dispărut din text diferențele dintre șoferii ce lucrează la instituțiile de stat și ceilalți șoferi. În cazul unui accident de pe urma căruia au rezultat numai pagube materiale, conducătorii auto implicați sînt obligați să degajeze artera de circulație și să anunțe organele de poliție de pe raza cărora s-a produs accidentul.

■ La stațiile de alimentare cu combustibil șoferii nu mai sînt obligați să dea întîietate mașinilor Salvării, Poliției, Pompierilor și celor care transportă încărcături alterabile. Aceștia vor sta la rînd la fel ca oricare conducător auto.

■ Celebrul articol 49 s-a modificat și pretinde șoferilor să adapteze viteza ținînd seama de caracteristicile și de starea drumului, de încărcătura vehiculului, starea atmosferică și intensitatea circulației, astfel încît să poată opri mașina în cîmpul său de vizibilitate și în fața oricărui obstacol previzibil.

■ Se creează posibilitate remorcării autoturismelor al căror sistem de frînare nu este defect, nu numai cu bară metalică ci și cu "o legătură flexibilă omologată".

■ Se interzice în anumite cazuri circulația pe drumurile publice a unor vehicule, organele de Poliție avînd dreptul de a retrage certificatul de înmatriculare și de a reține plăcile cu numerele de înmatriculare pînă la rezolvarea problemelor. Dacă farurile nu sînt reglate corespunzător, anvelopele sînt uzate, motorul mașinii elimină noxe sau pe mașină sînt montate accesorii suplimentare (faruri în plus, claxoane neomologate, geamuri care obturează vizibilitatea etc.), poliția poate reține plăcuțele cu numerele de înmatriculare.

■ Persoanele declarate respinse la examenul pentru obținerea carnetului de conducere vor putea susține un nou examen numai după o perioadă de 30 de zile, dar nu mai tîrziu de un an de la absolvirea școlii. În caz contrar vor efectua un nou curs de pregătire.

■ Se vor introduce lecții de circulație rutieră în toate unitățile de învățămînt primar și gimnazial. Cursurile vor fi săptămînale, respectiv lunare, programa urmînd a fi stabilită de Poliție și Ministerul Educației.

■ Ca noutate esențială, nu se vor mai da amenzi la locul faptei, ci se vor întocmi procese verbale de contravenție după care cel vinovat poate achita în termen de 48 de ore jumătate din minimul amenzii, la orice unitate CEC.

■ Șoferii începători cu o vechime de mai puțin de un an vor putea pleca la volan peste granițele României, începînd cu 15 martie a.c.. Înaintea prezentului decret, Inspectoratul General al Poliției avea posibilitatea de a interzice șoferilor începători dreptul de a circula pe anumite străzi, la anumite date și la anumite ore, iar abrogarea articolului 47 va însemna anularea restricțiilor de acest gen.

■ Cel mai "modificat" articol al Codului rutier poartă numărul "44", iar prin acesta se aduc noi reglementări cu privire la regimul circulației rutiere. Spre exemplu, alineatului 3 din acest articol, care interzicea șoferilor să urce băuți la volan, i s-au adus modificări care-i obligă pe cei care au luat somnifere sau alte medicamente halucinogene să nu conducă mașina. Se interzice urcatul la volan al celor bolnavi, răniți sau într-o stare avansată de oboseală, de natură a pune în pericol siguranța circulației, aceștia fiind pasibili de amendă.

Adevărul despre studenta măcelărită în Nicolina

Continuare din pagina 1A

I s-a propus lui Ciprian testarea cu detectorul de minciuni, dar a refuzat și a mărturisit de bună voie toată întîmplarea. *"Am chemat avocatul, pentru a nu da nimănui posibilitatea să creadă că nu respectăm drepturile infractorilor. După ora 23,00, am aflat modalitatea premeditată și ferocitatea cu care a lovit această tînără, despre care el spunea că era femeia pe care a iubit-o cel mai mult. Mobilul tentativei de omor este gelozia. Era supărat că Dana și-a găsit alt prieten. Ciprian Bujdei a povestit cu exactitate că-și programase să o ucidă joi (11 martie, n.r.), atunci cînd Dana urma să organizeze anticipat o petrecere cu ocazia zilei de naștere (astăzi, Dana împlinește 19 ani - n.r.). Modul în care a acționat este caracteristic faptelor comise din gelozie. A acționat cu multă răutate pentru un tînăr de doar 21 de ani și cu atîta sînge rece cum rar am mai văzut în cei aproape 27 de ani petrecuți în Poliție"*, ne-a mai declarat ***col. Gheorghe Grigoriu.***

Dana Spătaru, studenta măcelărită de fostul ei prieten, împlinește astăzi 19 ani

Ciprian Bujdei riscă ani grei de închisoare

Cercetările efectuate în garsoniera Danei au exclus din start mai multe ipoteze. Au fost găsite bijuteriile ei, deci intenția agresorului nu era tîlhăria. S-a eliminat și versiunea unui viol, deoarece nu au fost găsite urme care să confirme acest lucru. *"Toate aceste elemente ne-au condus la ipoteza că Ciprian este principalul suspect. La început a negat săvîrșirea infracțiunii. Tot timpul afirma că din momentul în care a găsit-o pe Dana, i-a spus că un individ necunoscut a încercat să o violeze. Cînd a revenit asupra declarațiilor, a explicat că versiunea inițială cu necunoscutul aparține Danei, cică dintr-un sentiment de dragoste și pentru că ar dori să-l scape de pedeapsă. La reconstituire a prezentat în detaliu toate faptele și a dat dovadă de sinceritate"*, ne-a relatat ***Vasile Pretula***, procuror criminalist. Primele concluzii medico-legale confirmă faptul că leziunile au fost produse cu obiecte ascuțite și i-au pus Danei viața în pericol. *"Învinuirea adusă inculpatului este de tentativă de omor. În cazul în care medicii legiști vor constata că faptele comise de Ciprian au fost comise cu cruzime, atunci, probabil, încadrarea juridică va fi schimbată în tentativă de omor deosebit de grav. Pedeapsa pentru această faptă este de la 5 la 10 ani. Pentru omor deosebit de grav încadrarea este de la 7 ani și 6 luni, la 12 ani și 6 luni"*, a adăugat Vasile Pretula. Ieri, Ciprian Bujdei a fost arestat preventiv pentru o perioadă de 30 de zile, considerîndu-se că reprezintă un pericol pentru ordinea publică.

Starea sănătății Danei este mai mult decît incertă

"Nu mă tăiați!", le-a rugat cu voce stinsă Dana Spătaru pe cadrele medicale care au primit-o miercuri, la prînz, în triajul Spitalului "Parhon". *"Atunci cînd am fost anunțați prin stație că avem o urgență am crezut că este un accident mai grav și am luat trusa de resuscitare. Ce am văzut însă a fost mult peste orice închipuire. Am văzut multe de cînd lucrez în secția de Reanimare, dar de data aceasta pur și simplu nu știam de unde să începem și ce să facem mai întîi"*, povestește una dintre cadrele medicale care a fost de gardă în momentul internării tinerei. Înainte de a intra în sala de operație, Dana a mai apucat să ceară apă, apoi a intrat în comă, stare din care, din nefericire, nu a mai ieșit. Cele 14 tăieturi de cuțit pe care i le-a aplicat fostul prieten s-au dovedit a fi profunde, afectînd organele interne vitale: inimă, plămîni, rinichi, splină. În momentul de față, cu ajutorul tratamentului și al aparaturii de reanimare, starea fetei a fost oarecum ameliorată, dar problemele cele mai serioase se pare că sînt de ordin neurologic. Probabil pentru că, în lipsa sîngelui, creierul nu a mai fost oxigenat. Ancorată în numeroase tuburi (pentru oxigen, perfuzii, sînge), conectată la aparate prin care îi sînt monitorizate funcțiile vitale, acoperită cu bandaje pe aproape toată partea superioară a corpului, Dana este greu de recunoscut chiar și pentru cei din familie. La ușa salonului, întreaga familie așteaptă epuizată de suferință și oboseală minunea care le mai poate reda fiica și sora. Din nefericire, cadrele medicale care o îngrijesc pe Dana sînt deocamdată sceptice în ceea ce privește șansele ca tînăra să-și mai revină.

Bunicii Danei s-au rugat pentru nepoata lor

O echipă a ***"Monitorului"*** s-a deplasat ieri la Vaslui, la domiciliul lui Ciprian, pentru a discuta cu membrii familiei lui despre situația în care se găsește. Insistențele redactorilor au rămas fără rezultat, ușa de la apartamentul familiei Bujdei rămînînd închisă. Într-o convorbire telefonică purtată cu sora lui Ciprian, aceasta a refuzat orice discuție cu redactorii ***"Monitorului"***.

Am reușit totuși să stăm de vorbă cu cîțiva vecini, care ne-au spus că Ciprian era un băiat bun și liniștit. Ei nu-și aduc aminte ca Ciprian să-i fi deranjat vreodată cu ceva. ***"Mă surprinde faptul că Ciprian a fost arestat în Iași, poate nu este totuși el autorul"***, a spus ***Maria Aghițoaiei.***

La domiciliul familiei Spătaru nu am găsit pe nimeni. În apropierea locuinței acesteia, într-o casă frumos îngrijită, locuiesc bunicii Danei Spătaru. Cînd am ajuns noi, aceștia tocmai veneau de la biserică, unde se rugaseră pentru Dana.

"Săraca nepoțica mea!"

De la bunica ei am aflat că fiul ei, Dan Spătaru, a primit un telefon miercuri după-amiază, de la un coleg al fetei, care l-a anunțat că fiica lui a fost găsită înjunghiată în apropierea blocului în care aceasta avea o garsonieră proprietate personală. Persoana respectivă a mai spus că fata prezenta pe corp mai multe lovituri de cuțit - inclusiv în regiunea inimii - iar ***"un ochi îi era complet afectat"***. Imediat, părinții fetei au plecat la Iași, la Spitalul de Urgență.

"Săraca nepoțica mea! Era o fată așa de cuminte! Poate că dacă ar fi fost mai învățată cu viața, nu pățea așa ceva. Să fi știut noi că ajunge în situația asta, n-o mai lăsam la Iași, la facultate. Criminalii naibii, or fi pîndit-o! Cine știe... Vă dați seama, au cusut-o la inimă, a fost strînsă și de gît. Nu știu ce-o să ne facem!", ne-a spus bunica Danei.

"Am rămas șocați cînd am citit ce i s-a întîmplat"

Profesorii de la Liceul teoretic "Mihail Kogălniceanu" din Vaslui, unde a învățat Dana Spătaru, au rămas stupefiați cînd au aflat despre goaznica întîmplare prin care a trecut fosta lor elevă. Foștii ei profesori cred că a fost un accident întrucît ***"ea nu prea avea legături suspecte"***. Cu toții și-o amintesc pe Dana Spătaru ca fiind ***"un copil cuminte, de o corectitudine maximă, din toate punctele de vedere"***. Dana a terminat clasa a XII-a la profilul filologie.

Ghena Spătaru, mama fetei, este secretară la Oficiul Poștal nr. 1 din Vaslui, iar ***Dan Spătaru***, tatăl, este contabil la "Corevas". ***"Tatăl său venea mai des la școală pentru a se interesa de situația școlară a fetei. Din discuțiile purtate cu el, ne dădeam seama că relațiile în familia lor sînt de prietenie. Noi nu credem că puteau fi altfel, deoarece fata era ascultătoare. Am rămas șocați cînd am citit ce i s-a întîmplat"***, ne-au mai declarat foștii profesori. **(Grupaj realizat de Vasile ENUȚĂ, Andrei AȘTEFĂNESEI, Mihaela CĂNĂNĂU, Laura GRASU, Mihai CIOBANU și Marius HERMENIUC)**

Caracterizările agresorului sînt contradictorii

"Atît Lucian Cazacu, actualul prieten al victimei, cît și alte persoane îl descriu pe Ciprian Bujdei ca un personaj posesiv. Relațiile dintre el și victimă nu erau de dragoste. Erau relații de posesie. El nu accepta ca în preajma Danei să fie alt băiat. În cele din urmă chiar el recunoște că a fost mînat de sentimentul de gelozie", a mai spus procurorul ***Vasile Pretula*** **(foto)**. Unii dintre colegii de facultate ai lui Ciprian au rămas mirați la aflarea veștii că acesta a fost arestat. Ei nu-și pot imagina că băiatul liniștit și silitor cu care se întîlneau pe holurile școlii a fost capabil de o asemenea faptă plină de cruzime. ***Ciprian Bujdei*** a avut în anul școlar trecut a doua medie de absolvire din tot anul I al Facultății de Construcții. ***"Era un tip liniștit, pedant și foarte silitor. Nu ieșea în evidență prin atitudini agresive sau gesturi violente. Îmi dădea mereu senzația unui tip de treabă, și pentru asta chiar îl stimam. Este inimaginabil ce zăcea în sufletul lui sub masca unui tip de treabă"***, ne-a mărturisit profund dezamăgit Andrei Gore, unul dintre foștii colegi de școală ai lui Ciprian Bujdei.

"Cred că se iubește pe sine, nu pe fată"

"Toți bărbații sînt geloși, dar este o mare diferență între intensitatea unui sentiment de gelozie și modul în care se materializează el. În orice poveste de dragoste există un punct critic: atunci cînd se acumulează disperare, dragoste sau ură, și este firesc. Atunci cînd le materializezi prin crimă, atunci nu mai poate fi vorba de nimic firesc. Sugerează, deja, o stare morbidă. Eu nu cred că el o iubește pe fată. El se iubește foarte mult pe sine. Dacă ar fi iubit-o pe fată și, într-adevăr, nu ar mai fi putut să trăiască fără ea, atunci ar fi putut să aleagă să se sinucidă, nu să încerce să o omoare. Toată povestea asta parcă ar fi un exercițiu de Dostoievski transpus în viața cotidiană. Dacă aș fi avocatul lui sau jurist aș cere neapărat expertizarea lui. Ca psihiatru spun același lucru", explică ***prof. dr. Constantin Romanescu***, medic psihiatru la Spitalul de Psihiatrie "Socola".

Mărturisirile lui Ciprian Bujdei

"Am lovit-o cu cuțitul pînă s-a stricat lama"

Continuare din pagina 1A

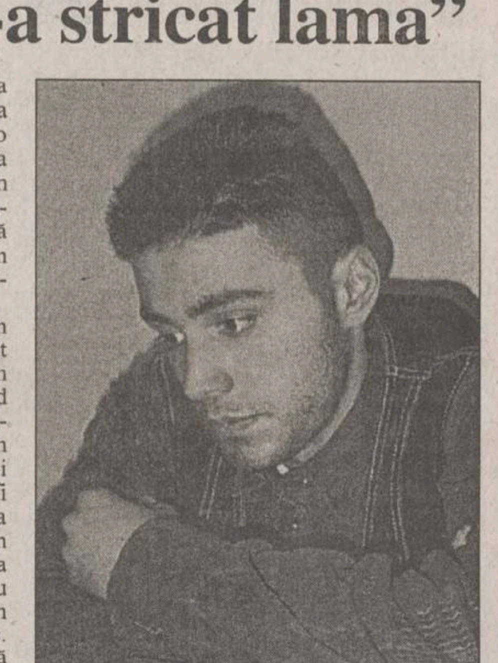

"Mi-a spus că pot veni la ea ori de cîte ori vreau să fac dragoste"

Relația noastră s-a înrăutățit la începutul lunii noiembrie a anului trecut, cînd, parcă presimțeam că ne vom certa. Cam pe 15 noiembrie ne-am certat tare, iar Dana mi-a spus că nu mai sîntem prieteni, dar că pot veni la ea ori de cîte ori vreau să fac dragoste. Nu am putut să-mi explic acest lucru. Tot încercam să vorbesc cu ea, doream să ne împrietenim din nou, să văd ce are de gînd. Am căutat-o mereu pînă în luna decembrie, cînd am terminat școala și, de atunci, nu am mai dat nici un semn de viață. Abia de Crăciun am sunat-o o dată, cînd am vorbit o oră la telefon, apoi de Revelion. Eu i-am spus de mult că dacă nu reușim să ne împăcăm pînă pe 1 ianuarie, aș putea să o uit și să nu o mai caut.

Pe 4 ianuarie, eram la Vaslui și se împlinea un an de la moartea mamei mele. Atunci am primit un telefon-surpriză de la Dana (care nu mă mai sunase din luna octombrie): "Ciprian, trebuie să întîlnim". Mi s-a părut foarte dubios. Avea flori în mînă și a spus că vrea să mergem la cimitir, la mormîntul mamei mele. Ea a mai fost la mormînt. De multe ori se ducea la cimitir singură, fără ca eu să știu, iar tatăl meu găsea florile lăsate de ea. În aceeași zi, în apartamentul ei, Dana mi-a spus că vrea să ne împrietenim. A urmat apoi sesiunea, după care am intrat în vacanță. Pe 22 februarie, Dana a început școala, cu o săptămînă înaintea mea, și m-a rugat să stau cu ea la Iași. Eu am refuzat-o pentru că vroiam să îl mai ajut pe tata la treabă, iar în plus mă mai duceam în discoteca din Vaslui, cu prietenii. În acea perioadă s-a cunoscut cu un tip, Lucian Cazacu, despre care mie mi-a spus că îl cheamă Andrei. Eu am aflat de el abia pe 6 martie. Mi-a spus că este student la Matematică în anul II și că este din Suceava. Mai tîrziu am aflat că de fapt era din Roman.

"Am mers la zece metri în spatele ei, să văd cum se întîlnește cu noul ei prieten"

Nu știu de ce se ferea să spună părinților ei despre legătura noastră. Ea a fost o fată ținută mereu din scurt, iar eu mă simțeam oarecum protectorul ei. Noi plănuisem să ne căsătorim, lucru pe care nu l-am spus nimănui, nici părinților ei și nici părinților mei, în cazul în care relația noastră mergea mai departe și reușeam să terminăm facultatea. Am considerat că nu are rost să ne grăbim, pentru că trăiam foarte frumos împreună. Pe 28 februarie, cînd ne-am întors la Iași, am simțit un fel de răceală din partea ei. Îmi spunea să mai stau pe la gazda mea din cartierul Mircea cel Bătrîn, să mai învăț, numai din dorința ei de a rămîne singură. Totuși, am rămas în acea noapte la ea. Pe 1 martie a fost parcă și mai rece, cu toate că îi făcusem și un cadou. A doua zi am venit la ea, dar nu am găsit-o acasă. După ce am fost în Complexul Studențesc "Tudor Vladimirescu", m-am instalat în garsoniera ei, unde am așteptat-o. A venit abia a doua zi dimineață, spunîndu-mi că a fost la discotecă cu niște prieteni.

Eu nu știam atunci nimic despre noul ei prieten, dar ea de fapt fusese cu Lucian Cazacu, cu care sărbătorise două săptămîni de cînd se cunoșteau. Abia miercuri, pe 3 martie, cînd m-am dus la ea acasă, mi-a spus de respectivul prieten și de faptul că nu mai vrea să fie cu mine. A doua zi a venit și mama ei în Iași, ca să facă unele cumpărături pentru ziua de naștere a Danei. Seara am încercat să stau de vorbă cu Dana despre noul ei prieten. Îmi spunea tot felul de lucruri bune despre el, că se poartă în alt mod, că face tot ce vrea ea, că este "cățelușul ei" și că îl trata ca pe o slugă. Mi-a mai spus că are și un Cielo grena, dar mi-am dat seama că mințea. Duminică, pe 7 martie, am căutat-o pînă am găsit-o. S-a supărat foarte tare că ne-am întîlnit și mi-a spus că noul ei prieten, Lucian Cazacu, o așteaptă în Nicolina. Atunci am convenit ca să merg la zece metri în spatele ei, să văd cum se întîlnește cu Lucian Cazacu. Dacă într-adevăr se întîlneau, ei doi urmau să se ducă împreună acasă la Dana. Eu urma să revin seara în jurul orei 20, după ce pleacă el, pentru a sta de vorbă numai între patru ochi.

S-au întîlnit la Gara Nicolina, s-au luat în brațe și s-au sărutat, astfel că mie mi-a venit foarte greu. Putea să evite această scenă. Am așteptat pînă seara în fața blocului ei, urmărind să văd cînd tipul coboară. Am crezut că a plecat de la ea fără ca eu să-l fi văzut, așa că am rugat o vecină de-a ei să bată la ușă pentru a-i spune ceva și să vadă dacă sînt pe hol pantofi bărbătești. M-am mulțumit să aud că mai era cineva la ea în casă și m-am așezat liniștit în scară pentru a aștepta în continuare. Pe la ora 22, am urcat pînă la ea, am făcut cunoștință cu tipul și am stat de vorbă cu Dana pe scară. I-am dat și niște flori, după care m-am făcut că plec. Am văzut mai tîrziu cum au coborît împreună și s-au urcat într-un taxi.

"Eram pregătit cu o funie cu care vroiam să o sperii"

Pe 10 martie, trei zile mai tîrziu, m-am dus dimineața la Dana în încercarea de a o convinge să rămînem împreună. Eram pregătit cu o funie cu care vroiam să o sperii și să văd ce zice în legătură cu relația ei cu noul prieten. Funia era tăiată cu cîteva zile înainte dintr-o șufă de tractat mașina. De atunci, am purtat-o la mine permanent. Nu aveam nici cea mai mică intenție să-i fac rău tipului. Îl consideram o persoană nevinovată folosită de Dana. I-am și spus tipului că este doar un bufon. Ea a vrut doar să mă facă gelos și să-i acord mai multă atenție. Cînd mi-a deschis, Dana mi-a spus că este cu el în casă și nu mi-a dat voie să intru. Pînă la urmă am intrat, pentru că i-am spus că trebuie să mă duc pînă la baie. În afară de funie, mai aveam pregătit în buzunar și un cuțit cu buton. Îl țineam ca să mă pot apăra, în caz că mă întîlneam cu individul respectiv și devenea violent. Văzînd că este singură, i-am spus Danei că nu procedează corect față de mine și această discuție s-a transformat în ceartă. Ea s-a enervat și, cum făcea de obicei în astfel de situații, mi-a băgat unghiile în gît. În astfel de situații eu stăteam tot timpul ca un miel. Nu am ripostat niciodată pînă în acea zi.

"După ce i-am înfășurat funia în jurul gîtului, i-am spus că nu pot să trăiesc fără ea"

Mi-am pierdut cumpătul și am lovit-o puternic cu pumnul peste față și apoi în burtă. Nu mai putea să respire și îmi spunea că face tot ce vreau, numai să nu o mai lovesc. Am profitat de ocazie și i-am spus să se întoarcă cu fața în jos, întinsă pe pat. Am scos funia din buzunar și i-am înfășurat-o în jurul gîtului, o singură dată. Nu am vrut decît să o sperii. Am tras-o de funie pînă în mijlocul camerei unde am ținut-o strîns. O fixam cu privirea spunîndu-i că nu pot să trăiesc fără ea.

După un timp, am observat că se învinețea și m-am speriat foarte tare. I-am luat sfoara de la gît. După ce și-a revenit, am scos cuțitul cu buton din buzunar și, după un timp, am început s-o lovesc cu el în burtă, pînă cînd s-a stricat lama. A început să curgă sîngele, dar foarte puțin, nu curgea abundent. Totuși, s-a murdărit puloverul cu care era îmbrăcată. Cred că nici nu a simțit.

"Apoi am lovit-o cu o furculiță pînă cînd s-a îndoit și aceasta"

Apoi am luat un cuțit din bucătărie cu care am continuat să o lovesc, pînă cînd s-a îndoit lama la cuțit. L-am aruncat și pe acesta pe covor și am plecat în bucătărie după o furculiță de patiserie (o minifurcă de aproape 30 de cm, n.r.). Cu noua armă am lovit-o pînă s-a îndoit și aceasta. Nu am avut intenția să-i pun capăt zilelor. Efectiv nu știam ce fac. Totul a durat aproximativ o oră. La sfîrșit mi-am dat seama că am făcut cea mai mare prostie.

"Mă ruga să nu o mai lovesc"

Cu toate acestea ea putea să vorbească și mi-a cerut să o ridic pe pat, pentru că trebuia să-mi spună ceva important. I-am pus o pernă sub cap, iar ea mă ruga să nu o mai lovesc. Ochiul stîng era lovit și nu mai putea ține deschis decît ochiul drept. Mi-a spus că în acea seară m-a înșelat pentru prima dată cu Lucian Cazacu, dar că s-a gîndit tot la mine. Mi-a mai mărturisit că tot pe mine mă iubea cu adevărat. A recunoscut că s-a împrietenit cu Lucian pentru a mă face gelos. I-am mulțumit lui Dumnezeu pentru că mai trăia și am chemat Salvarea, de pe telefonul meu mobil. Prima oară mi-au închis și am sunat din nou după un minut. Ne-am întrebat apoi ce să facem. Ea m-a învățat totul. Chiar înjunghiată fiind, mi-a spus că va declara Poliției că persoane necunoscute au intrat în casă și au încercat să o violeze, apoi eu am venit mai tîrziu și am găsit-o în starea în care era.

"Consider că am făcut o mare prostie"

Am văzut că trecuse o jumătate de oră și Salvarea nu mai venea. Am dat din nou telefon, iar cei de acolo m-au întrebat dacă mă mai țin mult de glume. Le-am explicat despre ce e vorba, că a fost o tentativă de viol, o crimă, dar nu au vrut să asculte. Am hotărît cu Dana să sunăm la Poliție, iar ei să anunțe Salvarea. Apoi m-a sfătuit să arunc peste balcon cuțitele cu care am tăiat-o, dar m-am gîndit că vor fi ușor de găsit. Le-am luat și le-am aruncat în pîrîul Nicolina. Poliția a venit după aproximativ o jumătate de oră, împreună cu Salvarea. Aceeași variantă am povestit-o polițiștilor și tatălui ei, care fusese anunțat între timp.

El însă m-a acuzat pe mine de la început : *"Mă, tu ești vinovat !"*. Pînă la urmă m-am împăcat cu tatăl ei. Am rămas în apartament, iar polițiștii mi-au spus să nu vorbesc cu nici un ziarist. Intenția mea nu a fost să o omor. Îmi doresc să o văd pe Dana cît mai repede. Aș vrea să se însănătoșească cît mai repede. Regret profund ceea ce s-a întîmplat și consider că am comis o mare prostie. **(A consemnat Nicolae MANOLIU)**

Fondul Proprietății de Stat

ANUNȚ PUBLICITAR PENTRU VÎNZAREA DE ACȚIUNI PRIN LICITAȚIE CU STRIGARE

FONDUL PROPRIETĂȚII DE STAT Direcția Teritorială Iași, cu sediul în Piața Unirii nr. 5, scoate la vînzare prin Licitație cu Strigare, în conformitate cu prevederile Ordonanței de Urgență nr. 88/1997 aprobată prin Legea nr. 44/1983 și HG 55/98, modificată și completată prin HG nr. 361/1998, 70% din acțiunile societății comerciale **"MC 58 BORDEIANU" S.A.**, cu sediul în Iași, str. Calea Gălății, bloc F1-C, parte, județ Iași, cod fiscal R 7623600, număr de înmatriculare la Oficiul Registrului Comerțului J 22/1079/1995, avînd:
- **Obiectul principal de activitate:** comerț cu amănuntul și ridicata de produse nealimentare.
- **Capitalul social (conform ultimei cereri de înscriere de mențiuni la Oficiul Registrului Comerțului):** 8,175 mii lei
- **Cifra de afaceri (conform bilanțului contabil din anul 1997):** 1.800 mii lei;
- **Profitul net al ultimului an încheiat:** 483 mii lei
- **Structura acționariatului** la data de 16.01.1996 este:

Acționari	Nr. acțiuni	%
FPS	229	70
SIF	98	30
Total	327	100,00

Prețul de ofertă de vînzare este de 50.000 lei/acțiune, iar valoarea pachetului de acțiuni scos la vînzare este de 11.450.000 lei.
Dosarul de Prezentare a societății comerciale poate fi procurat zilnic de la Direcția Teritorială a Fondului Proprietății de Stat Iași între orele 8,00-16,00 pînă în ziua precedentă organizării licitației, inclusiv.
Prețul de vînzare al Dosarului de Prezentare de 500.000 lei și taxa de participare în valoare de 250.000 lei și garanția de participare în valoare de 343.500 lei vor fi achitate la casieria vînzătorului - sediul Direcției Teritoriale Iași sau în contul nr. 251.100.980.000.607 deschis la BRD - Agenția A. Panu, Iași.
Documentele pe baza cărora se eliberează Dosarul de Prezentare sînt:
- Copie după dovada de achitare a prețului dosarului de prezentare
- Buletin de identitate sau pașaport (în cazul persoanelor fizice române/străine)
- Delegație din partea societății comerciale ofertante.
Licitația va avea loc la data de 30.03.1999, orele 13,00 la sediul Direcției Teritoriale Iași a FPS.
În caz de neadjudecare la prima ședință se va organiza cea de-a doua ședință a licitației la data de 6.04.1999 la aceeași oră.
Taxa de participare la cea de-a doua ședință de licitație este obligatorie pentru toți participanții.
Pentru participarea la cea de-a doua ședință de licitație se mai pot obține Dosare de Prezentare și de către alți ofertanți în condițiile prezentate mai sus.
Pentru persoanele fizice și juridice străine plata Dosarului de Prezentare, a taxei de participare și a garanției de participare se face în contul nr. 251.100.000.002.423.000.08 de devize convertibile, în USD, deschis la BANCOREX, la cursul valutar comunicat de Banca Națională a României, la data achitării acestora.
Pentru participarea la licitație, ofertanții vor depune documentele prevăzute în Hotărîrea Guvernului României nr. 55/1998, modificată și completată cu art. 51 prevăzute în secțiunea C a Dosarului de Prezentare, în plic sigilat, cel mai tîrziu cu o oră înainte de începerea licitație, la sediul de mai sus.
Persoanele fizice/juridice străine vor efectua plata Contractului de vînzare-cumpărare în devize convertibile la cursul valutar comunicat de BNR , în ziua ținerii licitației.
Ofertanții pot ordona societății bancare la care au deschis contul principal să emită o scrisoare de garanție bancară valabilă 120 de zile calendaristice de la data depunerii documentelor.
Alte relații privind societatea comercială la FPS - DT Iași, persoana de contact fiind dna Elena Antohi și la următoarele numere de telefon 032/112256, 213569, 218793, 218794.
Informații suplimentare privind oferta FPS se pot obține consultînd site-ul cu cu adresa www sof.ro.

Fondul Proprietății de Stat

ANUNȚ PUBLICITAR PENTRU VÎNZAREA DE ACȚIUNI PRIN LICITAȚIE CU STRIGARE

Fondul Proprietății de Stat, Direcția Teritorială Iași cu sediul în str. Piața Unirii nr. 5, scoate la vînzare prin Licitație cu Strigare, în conformitate cu prevederile Ordonanței de Urgență nr. 88/1997 aprobată prin legea nr. 44/1998 și HG 55/1998 modificată și completată cu H.G. 361/1998 75,64% din acțiunile Societății Comerciale **Feroviarul Restaurant SA** cu sediul în Iași, str. Silvestru, nr.1, Județul Iași, cod fiscal R 7585840, număr de înmatriculare la Oficiul Registrului Comerțului J 22/1131/1995, avînd:
Obiectul principal de activitate: restaurante, cafenele și baruri fără spectacol, cafenele și baruri cu spectacol. Capital social (conform ultimei cereri de înscriere de mențiuni la Oficiul Registrului Comerțului) 740.925 mii lei.
Cifra de afaceri (conform bilanțului contabil din anul 1998/semestrul I) 27.900 mii lei.
Profitul net al ultimului an încheiat 1997 - 1.801 mii lei
Structura acționariatului la data de 30/06/1998 este:

Acționar	Număr acțiuni	%
F.P.S.	22.389	75,54
P.P.M.	7.248	24,46
Total	29.637	100,00

Prețul de ofertă de vînzare este de 75.000 lei/acțiune, iar valoarea pachetului de acțiuni scos la vînzare este de 1.679.175.000 lei.
DOSARUL DE PREZENTARE a societății comerciale poate fi obținut zilnic de la DIRECȚIA Teritorială a Fondului Proprietății de Stat Iași, între orele 8,00-16,00 pînă în ziua precedentă organizării licitației, inclusiv.
Prețul de vînzare al DOSARULUI DE PREZENTARE de 1.000.000 lei , taxa de participare în valoare de 2.500.000 lei și garanția de participare în valoare de 50.375.250 lei vor fi achitate la casieria vînzătorului - sediul Direcției Teritoriale Iași sau în contul nr. 251.100.980.000.607 deschis la BRD-Agenția A.Panu, Iași.
Documentele pe baza cărora se va elibera DOSARUL DE PREZENTARE sînt:
* Copie după dovada de achitare a prețului DOSARULUI DE PREZENTARE;
* Buletin de identitate sau pașaport (în cazul persoanelor fizice române/străine);
* Delegație din partea societății comerciale ofertante.
Pentru participare la licitație este obligatorie cumpărarea DOSARULUI DE PREZENTARE.
Licitația va avea loc pe data de 30.03.1999, orele 10,00, la sediul Direcției Teritoriale Iași a Fondului Proprietății de Stat.
În caz de neadjudecare la prima ședință se va organiza cea de-a doua ședință de licitație în data de 6.04.1999, la aceleași ore.
Taxa de participare la cea de-a doua ședință de licitație este obligatorie pentru toți participanții.
Pentru participare la cea de-a doua ședință de licitație se mai pot obține Dosarul de Prezentare și de către alți ofertanți în condițiile prezentate mai sus.
Pentru persoanele fizice/juridice străine plata DOSARULUI DE PREZENTARE a taxei de participare și a garanției de participare se face în contul nr. 251.100.000.002.423.000.08 de devize convertibile în USD deschis la BANCOREX, la cursul valutar comunicat de Banca Națională Română la data achitării acestora.
Pentru participarea la licitație, ofertanții va depune documentele prezute în HG 55/1998, modificată și completată, art. 51, prevăzute în Secțiunea C a DOSARULUI DE PREZENTARE în plic sigilat cel mai tîrziu cu o oră înainte de începerea licitației, la sediul de mai sus.
Persoanele fizice/juridice străine vor efectua plata Contractului de vînzare-cumpărare în devize convertibile la cursul valutar comunicat de Banca Națională a României, în ziua ținerii licitației.
Ofertanții pot ordona societății bancare la care au deschis contul principal să emită o scrisoare de garanție bancară valabilă 120 de zile calendaristice de la data depunerii documentalor.
Alte relații privind societatea comercială pot fi primite la sediul FPS DT Iași, persoana de contact fiind dna Margareta Ghica și la următoarele numere de telefon 032/112256, 213569, 218793, 218794.
Informații suplimentare privind oferta FPS se pot obține consultînd SITE-ul FPS cu adresa www sof.ro.

Monitorul Financiar

NOUTĂȚILE ECONOMICE

Agricultura a primit 60% din bugetul de anul trecut

Bugetul Ministerului Agriculturii și Alimentației (MAA) este mai mic cu aproximativ 350 miliarde de lei față de cel al anului 1998. Luînd în considerare inflația, suma alocată de la buget Ministerului Agriculturii pentru acest an s-a diminuat, de fapt, cu peste 40%. ***Georgeta Bandol***, director la Direcția Buget Finanțe din MAA a precizat că diferența se regăsește în suma acordată pentru cupoanele agricole. ***"Dacă anul trecut s-au alocat 2.800 miliarde de lei pentru cupoanele agricole, în acest an suma alocată acestor cupoane este cu 600 de miliarde mai mică"***, a declarat Georgeta Bandol. Ministrul agriculturii a solicitat înaintea votării proiectului de buget, alocarea unei sume de 9.600 miliarde lei, însă s-a primit numai 5630 de miliarde. Suma alocată pentru primele la produsele agricole este în acest an de circa 80 miliarde lei. În opinia directorului Direcției Buget Finanțe, această sumă este mică, dar se speră majorarea sa în urma aprobării unei ordonanțe care urmează să intre în discuția parlamentului. ***"Sperăm să putem transfera o sumă destinată subvenției pentru semințe pentru a o aloca subvenției pentru primele la exportul de carne de porc și de pasăre"***, a afirmat Georgeta Bandol. **(Mihaela VASILESCU)**

Vameșii ieșeni solicită modificarea Legii bugetului

Legea bugetului, apărută în Monitorul Oficial pe data de 8 martie, a suspendat toate facilitățile acordate investitorilor străini prin ordonanța 92/98. În plus, anulează și facilitățile în derulare acordate de legi mai vechi, cum a fost legea 31/1991, care acorda scutirea de taxe vamale a materiilor prime. ***"Cum facilitățile acordate de ordonanța 92/98 trebuiau să nu fie modificate cinci ani, Direcția Regională Vamală a trimis un miniproiect de modificare a acestei legi a bugetului, care sperăm să primească un răspuns săptămîna viitoare de la Ministerul de Finanțe"***, ne-a declarat *Natalia Cernescu*, coordonatorul activității biroului de proceduri de la DRV Iași.

Amintim că suspendarea facilităților oferite investitorilor de ordonanța 92/1998 înseamnă că toate bunurile aduse ca aport la capitalul social al firmelor mixte vor plăti taxe vamale, deci costul investirii în România va crește considerabil. Ca atare, este posibil ca numărul investitorilor străini să scadă și mai mult. **(C. S.)**

Lista neagră de la BNR se lungește în fiecare zi

■ *la sucursalele bancare ieșene se depistează tot mai multe cecuri fără acoperire* ■ *deși BNR monitorizează țeparii, într-un an numai cîteva firme apelează la acest serviciu* ■

În cursul anului trecut doar vreo 10 persoane au apelat la "lista neagră" făcută de BNR

Numărul persoanelor care au emis instrumente de plată fără acoperire prin sucursalele bancare ieșene s-a triplat în 1998 față de 1997. Pe primele două luni ale acestui an 128 de persoane juridice sînt considerate ca fiind parteneri riscanți, 48 din aceștia avînd interdicție de a mai emite cecuri bancare timp de un an.

Pentru a evita încheierea de afaceri cu parteneri rău platnici, agenții economici au posibilitatea de a-i verifica dacă sînt sau nu pe "lista neagră" a BNR. Încă din februarie 1997, în cadrul BNR s-a înființat Centrala Incidentelor de Plăți (CIP). Acest organism are rolul de a monitoriza situația incidentelor de plată din sistemul bancar și de a transmite aceste informații către instituțiile bancare și clienții acestora. Incidentele majore de plăți sînt înscrise automat în Fișierul Național al Persoanelor cu Risc (FNPR), acest fișier putînd fi accesat de orice instituție bancară în mod permanent. Bonitatea unui nou partener de afaceri se poate verifica apelînd la FNPR. Cu alte cuvinte, înaintea încheierii unei afaceri cu o societate comercială, o persoană (fizică sau juridică) poate consulta prin intermediul unei bănci, plătind un comision de 10.000-50.000 lei, baza de date a CIP. Pentru a afla informații despre un agent economic, solicitantul trebuie să cunoască însă codul fiscal al firmei respective. Despre o anumită filă de cec se pot obține informații cu condiția de a ști seria și numărul cecului. O persoană poate pune trei întrebări despre o anumită firmă, iar în funcție de răspunsul primit de la CIP apreciază dacă mai dă curs sau nu colaborării cu acel partener. ***"Din păcate avem foarte puține solicitări de consultare a CIP. În medie sînt 10-12 cereri pe an. Mulți agenți economici probabil nici nu știu că au această posibilitate. Este preferabil însă să plătești un comision de cîteva zeci de mii de lei decît să fii păcălit cu sute de milioane lei. Au fost cazuri și de cecuri sau bilete la ordin fără acoperire de două miliarde lei"***, ne-a precizat *Nicoleta Bărboșelu*, șef al Serviciului Plăți-Decontări din cadrul sucursalei BNR Iași.

Există și cazuri, însă rare, în care o firmă emite bilete la ordin în ideea că în ziua scadenței trebuie să încaseze bani de la alt partener printr-un cec. În cazul în care nu primește banii pe care era sigur, ajunge și el pe "lista neagră". Unele persoane solicită să fie scoase din fișierele CIP deoarece au achitat suma după cîteva zile de la scadență. Alți agenți economici se înțeleg între ei pentru a retrage instrumentul de plată înainte de scadență. ***"Acest lucru nu este însă posibil. Cei care emit instrumente de plată trebuie să știe că acestea nu sînt hîrtii oarecare și trebuie să își asume responsabilitatea de a respecta termenul scadent"***, ne-a spus Nicoleta Bărboșelu. **(Laura PĂDURARU)**

	1997 (feb.-dec.)	1998	1999 (ian.-feb.)
Persoane cu risc	152	453	128
Persoane aflate în interdicție bancar	100	147	48

Intrumente bancare fără acoperire sau completate greșit	1997 (feb.-dec.) Număr	1997 (feb.-dec.) Valoare (mld. lei)	1998 Număr	1998 Valoare (mld. lei)	1999 (ian.-feb.) Număr	1999 (ian.-feb.) Valoare (mld. lei)
Bilete la ordin	87	90	1075	25.8	372	11.2
Cecuri	229	5.7	288	7.8	64	4.1
Cambii	6	0.1	2	0.8	2	0.1

În tabelele de mai sus e prezentată evoluția din ultimii doi ani a numărului de instrumente de plată fără acoperire și a persoanelor cu risc monitorizate de CIP

Bucureștiul îi dă dreptate cehului

■ *un control venit la TEPRO de la FPS București a ajuns la concluzia că firma cehă "Zelezarny Veseli" a respectat contractul*

Doi reprezentanți ai Fondului Proprietății de Stat București au terminat ieri verificarea clauzelor contractului de privatizare a firmei "Tepro" Iași, și modul în care cumpărătorul pachetului majoritar le-a respectat. ***"Un comunicat oficial al FPS în privința respectării acestor clauze de către firma «Zelezarny Veseli» va fi transmis săptămîna viitoare, pentru că în anumite cazuri în situația conflictuală de la «Tepro» a fost pomenit FPS-ul și este normal ca reacția acestei instuții să fie oficială. Eu am insistat ca acest răspuns oficial să fie dat săptămîna viitoare"***, ne-a declarat ***Felix Hrestic***, directorul sucursalei Iași a FPS. Deși nici conducerea firmei "Tepro" nu putea emite decît supoziții în ceea ce privește concluziile reprezentanților FPS București, surse care au dorit să-și păstreze anonimatul au afirmat că cei doi bucureșteni au constatat că firma cehă nu a încălcat nici o clauză contractuală. Și directorul FPS Iași, Felix Hrestic, a afirmat că ***"din contract rezultă că firma cehă a acceptat contractul colectiv de muncă, ca și contractele individuale. Totuși, în contractul colectiv este prevăzut că în cazul unui program de restructurare se pot face disponibilizări, cu acordul părților"***. Și directorul firmei, ***Andreiu Cătoiu***, era de părere că firma cehă a respectat caluzele din contractul de cumpărare a acțiunilor: ***"Din actele pe care le-au cerut și le-am prezentat nu rezultă nimic care să contrazică contractul semnat cu FPS București"***, afirma Andreiu Cătoiu. Amintim că "Zelezarny Veseli" AS, o companie cehă care are același obiect de activitate cu firma "Tepro", a cumpărat anul trecut 50,99% din acțiunile firmei "Tepro", pentru care a plătit 3 milioane de dolari. În plus, s-a angajat la investiții de 5 milioane dolari, care au fost puși la dispoziția firmei ieșene în bilete la ordin care vor fi plătite pînă în anul 2000. Totuși, în momentul în care "Zelezarny Veseli" a decis ca 1.278 de salariați ai firmei vor pleca acasă, în fabrică urmînd să rămînă doar 1.422 de oameni, salariații s-au revoltat și au demis conducerea sindicatului, declanșînd proteste care au culminat cu mitingul de pe data de 4 martie, cînd noii lideri de sindicat, ***Virgil Săhleanu, Grigore Timotfe*** și ***Zaharia Anghel*** au prezentat prefectului județului contractul de privatizare cerînd verificarea de către FPS a modului în care cehul și-a respectat cuvîntul. Prefectul județului, ***Florin Vitan***, a transmis la București revendicările salariaților, controlul încheiat ieri fiind rezultatul acestor cereri. **(C. S.)**

Ministerul Agriculturii alungă din curtea sa 10.000 de salariați

Aproape 10.000 de specialiști din agricultură vor primi în curînd salariile de la Consiliile Locale întrucît nu au fost alocați suficienți bani de la buget. În acest an un sfert din angajații Ministerului Agriculturii și Alimentației (MAA) vor fi transferați sub autoritatea Consiliilor Locale și vor fi plătiți de la bugetele locale. Prin aceasta se urmărește degrevarea bugetului MAA de o sumă de circa 200 miliarde de lei. Georgeta Bandol, director la Direcția Buget Finanțe din Ministerul Agriculturii a precizat că, dintre toate ministerele, MAA are cel mai numeros personal, adică aproximativ 30.000 de angajați. ***"Avînd în vedere că resursele bugetare sunt insuficiente pentru a plăti salariile unui personal atît de numeros, angajații care lucrează în producție, la sate (medici veterinari, ingineri agronomi, zootehniști, etc), vor fi transferați"***, a declarat *Georgeta Bandol*. Directorul de la Direcția Buget Finanțe a mai afirmat că, și în aceste condiții, nu se prevăd majorări ale salariaților care rămîn în subordinea ministerului Agriculturii. **(Mihaela VASILESCU)**

Curs calculat de BNR, 12.03.1999
13.555 lei/dolar
7.577 lei/marcă

Banii vechi de 1000 și 5000 lei sînt buni numai pentru colecționari

■ *luni e ultima zi în care se mai poate cumpăra ceva cu ei* ■ *de la începutul săptămînii intră în circulație și moneda de 500 de lei* ■

Luni, 15 martie este ultima zi în care bancnotele cu valoare nominală de 1.000 și 5.000 de lei, emisiunile 1991-1993, vor putea fi primite de orice comerciant de la populație. În perioada 16-31 martie 1999 se vor face plăți sau se vor preschimba aceste bancnote doar de către casieriile unităților bancare, urmînd ca după această dată să înceteze puterea lor circulatorie. Astfel, din aprilie, ieșenii vor putea face cumpărături utilizînd bancnotele noi de 1.000 și 5.000 lei, emise de BNR în iunie anul trecut, dar și pe cele de 500, 10.000, 50.000 și 100.000 lei. În schimb, tot luni, 15 martie, BNR pune în circulație noua monedă metalică de 500 lei. Bancnota de 500 lei, emisiunea 1992 va rămîne însă în circulație, utilizîndu-se în paralel cu noua monedă metalică cu aceeași valoare nominală. ***"Moneda de 500 lei va fi pusă luni în circulație prin băncile comerciale, de la acestea putînd ajunge la agenții economici și apoi la orice ieșean"***, ne-a declarat Oltița Ionescu, director al sucursalei BNR Iași. Noua monedă de 500 lei este din aluminiu și magneziu, avînd culoare argintie. Diametrul monedei este de 25 mm, cu patru mm mai mică decît moneda de 100 de lei emisă de BNR în 1991. Moneda de 500 lei va fi mai groasă, avînd 3,10 mm, dar mult mai ușoară, cîntărind 3,75 g, față de 8,7 g cît are cea de 100 lei. **(Laura PĂDURARU)**

7% din PIB va fi înghițit de datoria externă

În următorii cîțiva ani, datoria externă contractată recent de țările central-europene pe piețele externe de capital va începe să ajungă la scadență, situația cea mai dificilă urmînd să o cunoscă Slovacia, unde serviciul datoriei externe va înghiți o treime din PIB în 1999, comentează "Business Central Europe". În cazul României, 7% din PIB va fi înghițit de serviciul datoriei externe.

	Termen lung milioane $	Termen scurt milioane $	Serviciul datoriei milioane $	Serviciul datoriei % din PIB
Slovacia	2.01	5	8.017	36,7
R.Cehă	2.193	6.5	10.276	18,5
Bulgaria	760	1.362	2.599	18,5
Ungaria	3.9	3.35	9.091	18,4
Estonia	90	380	562	8,3
Croația	502	550	1.503	7
Lituania	300	450	826	7,8
România	1.64	1.1	3.321	7
Slovenia	780	166	1.229	6
Letonia	195	110	343	5,2
Polonia	2.617	185	4.352	2,6

Serviciul datoriei externe - estimări pentru 1999

Cercetătorii încep cursa pentru miliardele Uniunii Europene

■ *intrăm în competiție cu mai multe state din Europa pentru 15 miliarde de dolari*

Reprezentanții Centrului "FEMIRC" au prezentat ieri în fața a circa 50 de cercetători ieșeni noul program finanțat de Uniunea Europeană pentru cercetare. "***Programul nu se adresează în exlusivitate României, și nu va rezolva problemele cercetării românești. Însă, pentru prima dată, programele românești au șansa de a primi finanțări de la Uniunea Europeană"***, ne declara Aurel Rizescu, de la centrul "FEMIRC" România, care va asigura intrarea proiectelor de cercetare românești în sistemul european. Suma totală acordată de Uniunea Europenă pentru proiectele de cercetare este de 15 miliarde de Euro, care vor fi alocați pînă în anul 2002 pentru cofinanțarea programelor de cercetare admise la finanțare în "Programul Cadru V". Acest program are patru direcții principale: îmbunătățirea calității vieții și managementul resurselor de viață, cu 2,4 miliarde Euro, crearea unei societăți informaționale, cu 3,6 miliarde Euro, promovarea competitivității și a unei creșteri economice susținută și durabilă, cu 2,7 miliarde Euro, și energie, mediu și dezvoltarea durabilă, cu 3,6 miliarde Euro. În afara acestora, "Programul Cadru V" mai admite proiecte pe alte trei activități, finanțate cu 2,11 miliarde Euro. De asemenea, trebuie menționat că firmele care au nevoie de soluții tehnice sau institutele de cercetare nu pot primi decît maxim 50% din bani pentru proiect de la UE, universitățile fiind singurele instituții care pot beneficia de finanțare integrală. În același timp, pentru a putea primi o finanțare, la proiect trebuie să participe minim doi parteneri, din care unul trebuie să fie dintr-o țară membră UE.

"Cea mai importantă direcție este dezvoltarea societății informatizate, la care Europa este mult în urma SUA", ne-a declarat ***Aurel Rizescu***. Totuși, în prezent, din baza de date a "FEMIRC", doar o zecime din firmele incluse au o adresă de poștă electronică, iar în cazul universităților și a firmelor de cercetare, ponderea celor cu e-mail crește la jumătate. **(C. S.)**

"Și firmele în curs de privatizare ar trebui să beneficieze de legea IMM-urilor"

■ *afirmă Corneliu Velișcu, membru în consiliul director al CCI Iași*

Camera de Comeț și Industrie Iași intenționează să înainteze parlamentarilor ieșeni o propunere de amendamente la viitoare lege privind întreprinderile mici și mijlocii. ***"Încercăm să-i convingem pe senatori că această lege se poate îmbunătăți. Astfel, la proiectul de lege care a trecut de Camera Deputaților, se pot aduce mai multe îmbunătățiri"***, a declarat ***Corneliu Velișcu***, membru în colegiul de conducere al Camerei de Comerț Iași și directorul general al grupului de firme "Melcret". Articolele și propunerile privind clasificarea întreprinderilor mici și mijlocii, sprijinul acordat de autorități, precum și modalitățile concrete prin care firmele ar putea fi cooptate să contribuie cu propuneri concrete la viitoarea lege a IMM-urilor au fost, în principal, subiectele discuțiilor la care moderatorii au fost Corneliu Velișcu, ***Valentin Ciucă***, director Radio Iași și ***Cezar Caluschi***, vicepreședinte executiv al "Nord-Est Media Net". Propunerile CCI au vizat modalitatea de clasificare a întreprinzătorilor mici și mijlocii, și anume stabilirea unei cifre de afaceri anuale diferențiate în funcție de domeniul de activitate al firmei. ***"De altfel, nu cred că de prevederile legii ar trebui să beneficieze doar întreprinderile cu capital integral privat. Cred că se face o greșeală care afectează întreprinderile mici și mjlocii care se află încă în proces de privatizare"***, declara Corneliu Velișcu. Pe de altă parte, venind în sprijinul agenților economici sufocați de "hîrtogăraie", CCI suține simplificarea procedurilor de înregistrare a întreprinderilor mici și mijlocii prin completarea unui singur formular și depunerea acestuia la Registrul Comerțului, urmînd ca de aici informațiile să plece către celelalte instituții interesate de activitatea fiscală a întreprinzătorilor. Totuși, cele mai aprinse discuții în cadrul întîlnirii organizate de Camera de Comerț și Industrie și "Melcret" cu reprezentanții presei au fost provocate ieri de măsurile de sprijin fiscal și financiar prevăzute în noua lege a IMM-urilor, precum și de modalitățile prin care acestea pot avea acces la serviciile publice și activele aparținînd societăților comerciale cu capital majoritar de stat și regiilor autonome. **(A.C.)**

INTELIGENȚA MARKETING

Omul pozitiv

■ *Societății de Joi, cu "plus" pe Vasile Ișan care, de ieri, e doctor în economie. Asta de jure, că de facto-i de hăt, hăt...*

De-a lungul anilor, întîlnim oameni fel de fel. Unii trec și am vrea să rămînă, alții rămîn și-am vrea să treacă. Dacă sînt aproape, oamenii pozitivi ne pot înrîuri viața în bine. Dar cum să-i afli? Unii aleg pînă culeg, alții se lasă duși de val și tot pe acolo ajung. Dincolo de afinități personale, de atracții și simpatii spontane, un portret în cuvinte pentru Omul Pozitiv poate avea și următoarele cîteva chei:

Optimismul te ajută să vezi fața frumoasă a lucrurilor și partea luminată a lumii. El vine din interior, din încredere robustă în propriile forțe și din generozitate. Cel care îl are și este aproape îți dă și ție din energia lui.

Măsura e greu s-o afli singur, cînd ești luat de val și-ți merge strună, ca și în fața grelelor încercări ale vieții. Poate veni și din răbdarea, calmul și luciditatea celor ce sînt aproape.

Umorul și țepii spiritului fac pilaf vitejia cocoșului. Cînd umorul este aproape, înveți să nu iei în tragic, să descoperi că viața nu-i grea și lumea nu-i rea, pe cît cred cinicii.

Libertatea interioară dă omului drepturi de stăpîn pe ceea ce face și pe ceea ce nu face. Te ajută să fii demn și te păzește de prejudecăți și prea adîncă plecăciune.

Pasiunea e oratorul care convinge și pietrele, iar omul, vorba zăbăucului Hamlet, e sclavul lor. Fără pasiune e lemn.

Onestitatea, rudă de aproape cu sinceritatea, loialitatea și curățenia sufletească, deschide sufletul. În fața unui caracter onest ești mai sigur decît în fața legii.

Zîmbetul curat și sincer poate fi doar dăruit. Nimeni nu-i destul de bogat ca să nu aibă nevoie de el și nici destul de nemernic ca să nu-l merite.

Implicat e cel care simte trebuințele tale ca pe ale lui și nu confundă pe unele cu altele. Nu le află de la alții sau din cărți. Cel care se implică intră în vîltoare, nu stă pe de lături.

Tonic și reconfortant e omul care nu se tînguie, nu se văicărește, nu te încarcă cu necazuri care nu-s ale tale.

Inspirat e cel ce găsește acul în carul cu fîn, din mers, fără să dezlege încărcătura. Nu strică să-l ai aproape pe cel curtat de muze. E copilăros, trăsnit și ghiduș. Pare naiv, dar găsește soluții noi, neașteptate. Omul inventiv schimbă lumea.

Voința de a reuși împreună, de a juca la victorie, fără să zdrobești partenerul e încă o cheie. Ea vine din motivația ce mînă spre scop și se ia ca un virus. "A ridica moralul" sau "a da o șansă" se traduce prin "a transmite o doză de voință, de motivație" cuiva. Poate fi diferența dintre succes și eșec. Să auzim de bine. **(Ștefan PRUTIANU)**

B.R.D.
■ Sucursala IAȘI - str. A. Panu 1B-2A ■ Agenția A.Panu - bd. Stefan cel Mare și Sfînt 53
■ Agenția Independenței - str. Vasile Conta 1 ■ Agenția TG. FRUMOS - str. Cuza Vodă 7
■ Program de lucru: 8.30-14.00; 15.30-17.00

procente pe an

NR. CRT.	Disponibilități în:	CATEGORII DE CLIENȚI:	PLATA DOBÎNZII SE EFECTUEAZĂ	30 ZILE	60 ZILE	90 ZILE	180 ZILE	270 ZILE	365 ZILE	730 ZILE	1095 ZILE
1.		Persoane fizice	la expirarea termenului	-	-	53	55	57	61	75	90
2.		Persoane fizice	lunar	50	51	52	53	54	55	-	-
3.	Lei	Persoane juridice	la expirarea termenului	50	51	52	53	54	55	-	-
4.	USD	Persoane fizice și juridice	lunar	4.65	-	4.75	5	5.1	5.25	-	-
5.	DEM			3.3	-	3.35	3.5	3.55	3.6	-	-

Pentru toate operațiunile efectuate în contul dvs. de depozit
BRD NU PERCEPE COMISIOANE.
Depozitele constituite de persoane fizice beneficiază de garanția Fondului de garantare a depozitelor în sistemul bancar.

Banca Transilvania
■ Sucursala IAȘI - str. Ghica Vodă 3A
■ Tel. 216770, 215011, fax: 216770

DOBÎNZI AVANTAJOASE LA DEPOZITE
Clienții Băncii Transilvania beneficiază acum de dobînzi mult mai atractive pentru constituirea de depozite

	Persoane fizice	Persoane juridice
1 lună	53%	50%
3 luni	55%	52%
6 luni	53%	50%
9 luni	50%	47%
12 luni	48%	45%
Suma minimă:	300.000 lei	25.000.000 lei

Dobînzile sînt ferme pe toată perioada contractului de depozit.
Banca Transilvania nu percepe comision la depunerile de numerar.
Certificate de depozit cu discount:
dobînda nominală 52,00%/an
randament 59,77%/an
valoarea absolută a dobînzii de plătit pentru certificatele din:
seria B 1.000.000 lei 130.000 lei
seria A 500.000 lei 65.000 lei
Vă așteptăm la sediul băncii:
Luni - Vineri: 8.00 - 18.00; Sîmbătă: 9.30 - 12.30

NOUTĂȚILE ZILEI

Casa avocatului lui Truțulescu, distrusă de un incendiu

Casa avocatului care l-a apărat pe colonelul *Gheorghe Truțulescu* în procesul Țigareta, *Marcel Cucuruzac*, din Buzău, a fost distrusă aproape în întregime, joi după-amiază, într-un incendiu puternic, care a izbucnit la societatea comercială Urbis, situată în apropierea imobilului. Pompierii nu au reușit, deocamdată, să afle cauza izbucnirii incendiului. Ca să poată stinge focul, ei au cerut ajutorul cîtorva formațiuni civile de pompieri de la mai multe societăți comerciale din Buzău. Proprietarul imobilului distrus de flăcări era la serviciu cînd a avut loc incendiul. Cucuruzac apreciază că pagubele se ridică la peste 600 de milioane de lei.

Fostul primar al Aradului a fost arestat

Fostul primar al Aradului, ***Dumitru Branc***, care este cercetat în 12 dosare penale pentru înșelăciune, abuz în serviciu și fals intelectual, este audiat de procurori în arestul Poliției din localitate. Branc a fost arestat alaltăieri, la locuința sa de pe strada Dorobanților, din municipiul Arad, după ce fusese dat în urmărire generală de aproximativ un an. Președintele PNTCD Arad, ***Mihai Calimente,*** a afirmat că s-a aflat despre datoriile lui Branc la scurt timp după alegerea sa ca primar, însă zvonurile nu au fost luate în serios decît după intervenția Parchetului. Branc a recunoscut că are datorii, dar nu a precizat cuantumul acestora, astfel că în anul 1996, cînd a achitat 80 de milioane de lei bursei de mărfuri agricole, s-a crezut că datoriile acestuia au fost stinse, a mai precizat Calimente. Dumitru Branc a fost exclus din PNȚCD în februarie 1998, iar în 14 aprilie 1998, prefectul Aradului a dispus suspendarea sa din funcția de primar.

Modificările Legii electorale încă nu se cunosc

Comisia parlamentară însărcinată cu elaborarea unui proiect de modificare a Legii electorale și-a încheiat, ieri, seria de întruniri fără ca reprezentanții partidelor să ajungă la un consens, propunerile legislative fiind mult prea diverse pentru a fi unificate, a declarat presei deputatul PNȚCD ***Mihai Grigoriu***. Discuțiile desfășurate au demonstrat convergență a opiniilor partidelor în ceea ce privește mărirea pragului electoral de acces în Parlament, de la 3 la sută la 5 la sută, excepție făcînd ApR și PUNR. Propunerea legislativă a PDSR de ridicare a pragului electoral la 5 la sută are deja întocmit raportul de către Comisia juridică și este posibil ca ea să fie dezbătută cît de curînd. Modificarea sistemului de vot de la cel proporțional, pe liste de partide, la un sistem mixt de vot (uninominal și proporțional, în anumite procente pentru fiecare Cameră legislativă) sau la unul complet uninominal are însă mult mai puține șanse de a întruni acceptul tuturor partidelor parlamentare.

Iliescu i-a întors spatele lui Vadim

■ *la Consiliul Național al PDSR nu a fost invitat și Partidul România Mare*

Lucrările Consiliului Național al PDSR, care au avut loc ieri, s-au desfășurat în contextul numeroaselor "mișcări de trupe" de pe scena politică românească și au avut ca scop, nedeclarat dar subînțeles, să impună în ochii electoratului o nouă imagine a partidului. Neinvitarea PRM la lucrări este, în acest context, încă un efort al ruperii PDSR de vechii aliați, rezultatul scontat fiind mult dorita acceptare internațională.

Strategia pusă la cale de Adrian Năstase și Ion Iliescu arată clar că PDSR ia în serios apropierea alegerilor

Obiectivul de schimbare a imaginii face parte dintr-o campanie mai amplă inițiată de PDSR, care are ca scop, după spusele liderilor, oferirea unei alternative viabile la guvernarea actuală și stabilirea unei direcții clare de atac pentru viitor. Eforturile de schimbare a imaginii PDSR, care se pregătește pentru alegeri anticipate în toamna acestui an sau în primăvara anului viitor, sînt ilustrate și de întărirea legăturilor cu PUR, partid nesemnificativ ca electorat, dar al cărui președinte, ***Dan Voiculescu***, are un post de televiziune și un ziar, care se pot dovedi neprețuite în viitoarea campanie electorală. PDSR vizează de altfel și alte partide mici cu care are unele asemănări doctrinare, pentru a le absorbi, un exemplu în acest sens fiind Partidul Automobiliștilor. Privind o altă problemă delicată pentru PDSR, liderii și-au dat toată silința să se evite orice asociere a imaginii partidului cu deputatul Gabriel Bivolaru, proaspăt văduvit de imunitate parlamentară și cercetat pentru mai multe infracțiuni, ajungîndu-se chiar să se spună că acesta s-a "strecurat" în partid după ce "călcase strîmb". Un pas însemnat a făcut PDSR și prin hotărîrea ca partidul lui ***Vadim Tudor***, perceput în străinătate ca extremist, să nu fie invitat să participe la Consiliul Național. Se știe că unele dintre cele mai usturătoare eșecuri ale PDSR în privința acceptării internaționale au fost datorate acestei aliante cu PRM.

PDSR nu se retrage din Parlament

Consiliul Național și-a început lucrările cu discursul președintelui partidului, ***Ion Iliescu***. Acesta, după ce a menționat că situația actuală a României este una foarte grea, a spus că un factor agravant al acestei situații economice și sociale îl reprezintă faptul că România nu a reușit să încheie un acord cu FMI. El a caracterizat bugetul pe 1999 ca fiind un buget al disperării și a condamnat ***"credința oarbă a actualilor guvernanți în faptul că reforma începe odată cu venirea lor la putere"*** și că economia României are nevoie de așa-zisa ***"terapie de șoc"***. Iliescu a mai spus că ***"au crescut, pînă aproape de pragul rupturii, tensiunile dintre și din interiorul tuturor partidelor aflate în coaliția guvernamentală"***, negînd în același timp faptul că ar exista grupuri care ar dori o schismă a principalului partid de opoziție și declarîndu-se împotriva unei soluții politice radicale, care ar implica retragerea PDSR din Parlament. În cuvîntul său, prim-vicepreședintele ***Adrian Năstase*** a lăsat să se înțeleagă că o problemă importantă a politicii economice este cea a legilor proprietății, față de care PDSR menține o poziție la care se pare că nu va renunța în nici un caz. Pentru PDSR, "restitutio in integrum" este de neconceput, dar este totuși de acord cu reconstituirea dreptului de proprietate asupra terenurilor cu destinație forestieră, dar nu mai mult de 5 ha pentru fiecare proprietar. Năstase a subliniat însă că nu poate fi vorba de anularea contractelor de vînzare-cumpărare încheiate de chiriași cu statul, privind casele naționalizate. **(Ionel AFRĂSINEI)**

PRM nu a fost invitat

PRM nu a fost invitat la reuniunea Consiliului Național al PDSR, a spus prim-vicepreședintele PDSR, ***Adrian Năstase***, arătînd că au fost chemate partidele care, sub aspectul doctrinei și strategiei, ar putea să se alăture PDSR. Năstase a spus că PDSR are contacte cu PRM la nivel parlamentar dar că, la Consiliul Național, ***"s-a dorit să se vadă formulele de a antrena cu PDSR diverse partide"***. Astfel, la Consiliul Național au participat invitați din PNR, PUR, PS, PSM, Partidul Național al Automobiliștilor, Protecției Sociale, PNL-Cîmpeanu, Partida Romilor. În opinia lui Năstase, PNR este unul dintre partidele care încearcă să strîngă resurse, nehotărîți din partidele care există în zona de centru a spectrului politic.

Republica Moldova are, în sfîrșit, guvern

■ *ieri, Parlamentul de la Chișinău a acordat votul de încredere noului guvern cu numărul minim necesar de voturi - 52*

Parlamentul din Moldova a acordat, ieri, votul de încredere noului guvern condus de premierul reformator ***Ion Sturza***, informează AFP. Noul guvern a obținut 52 de voturi pentru, 46 de deputați votînd împotriva învestirii executivului. Deputații au votat, tot ieri, și programul de guvernare, care a obținut același rezultat. Un prim vot de instituire a noului guvern a fost declarat ilegal de Curtea Constituțională, pe 6 martie, iar procedura de confirmare a trebuit reluată. Membrii Guvernului au depus deja, tot ieri, jurămîntul. ***"Criza de putere din Moldova a fost depășită"***, a declarat Sturza. Ion Sturza, 39 de ani, susține integrarea Moldovei în structurile europene, cooperarea cu instituțiile financiare internaționale, accelerarea reformelor liberale și retragerea trupelor rusești din Transnistria.

Procurorii cercetează cum a murit minerul de la Stoenești

Parchetul Militar Teritorial București cercetează împrejurările în care a murit, în timpul mineriadei din februarie, minerul disponibilizat ***Constantin Harag***, a declarat ieri generalul magistrat ***Dan Voinea***, șeful Secției Parchetelor Militare. Procurorii militari fac apel la localnicii din Stoenești care pot da informații cu privire la Harag. Acesta a fost singura victimă înregistrată în urma mineriadei din februarie, încheiată cu confruntarea de la Stoenești, dintre trupele Ministerului de Interne și minerii conduși de ***Miron Cozma***. Ministerul de Interne anunța, în 23 februarie a.c., la aproape o săptămînă după ce Harag a murit, că minerul a fost găsit mort pe rambleul căii ferate. MI informa că acesta ar fi încercat să se urce într-un tren din mers și că a alunecat. Potrivit medicilor legiști, Harag a murit din cauza unei puternice hemoragii nazale.

Radu Vasile este pregătit pentru asumarea răspunderii

Premierul ***Radu Vasile*** consideră că Guvernul ar putea să-și asume răspunderea în fața Parlamentului pentru noua lege a privatizării, deoarece este necesară modificarea cît mai rapidă a actualei legi a privatizării, iar prin această procedură textul propus nu ar suferi modificări în forul legislativ. Premierul a arătat însă că nu a fost luată o decizie în privința legii pentru care Guvernul își va asuma răspunderea în fața Parlamentului, precizînd că Executivul va respecta Constituția care prevede că asumarea răspunderii se face pentru un program, o lege sau o declarație. ***"Guvernul trebuie să aleagă, în cazul în care dorește să-și asume răspunderea, între modificarea Legii privatizării, modificarea Legii leasingului, modificarea Legii Curții de Conturi sau Legea investițiilor majore, care ar constitui asigurarea unui cadru general pentru marii investitori"***, a precizat Vasile. El a afirmat că legea investițiilor majore are în vedere o extindere a facilităților de tipul celor acordate firmei Renault. Șeful Executivului a arătat că Banca Mondială și FMI nu au condiționat semnarea unor noi acorduri de asumare a răspunderii Guvernului în fața Parlamentului. Premierul Radu Vasile a cerut, joi, în ședința de guvern, ca membrii Cabinetului să analizeze posibilitatea și necesitatea ca Executivul să-și asume răspunderea pentru o nouă lege a privatizării, o decizie în această problemă urmînd să fie luată săptămîna viitoare, cînd ar putea fi convocată o întîlnire a premierului cu liderii coaliției și cu liderii grupurilor parlamentare ale partidelor din alianța de guvernămînt. Ministrul Justiției, ***Valeriu Stoica***, a declarat, după ședința de Guvern, că a fost creat un grup interministerial, format din ministrul Justiției și cel al Finațelor, care va analiza problemele de procedură și de conținut.

PD a uitat de ultimatum

Petre Roman va încerca, astăzi, la lucrările Consiliului Național, să explice de ce PD nu s-a ținut de cuvînt. Democrații dăduseră un ultimatum partenerilor de coaliție a cărui nerespectare ar fi dus la retragerea partidului de la guvernare. Deși condițiile ultimative nu au fost îndeplinite, PD nu se îndură să lase puterea.

Lista subiectelor sensibile care-i separă pe democrați de restul partenerilor devine din ce în ce mai lungă. Astfel, PD și PNȚCD nu au reușit să ajungă la un acord privind restituirea caselor naționalizate și protecția chiriașilor din aceste imobile și nici privind retrocedarea terenurilor agricole și a pădurilor. Proiectele de lege care reglementează aceste chestiuni sînt blocate de luni întregi la comisiile de specialitate ale Camerei Deputaților, în așteptarea unei înțelegeri politice. În acest context, ***Petre Roman*** **(foto)** va încerca să explice necesitatea ca PD să rămînă la guvernare. Oficial, motivele invocate sînt centrate în jurul sintagmei ***"situația grea a țării"***, respectiv negocierile cu FMI și Banca Mondială, vîrful de plată al datoriei externe și apropierea reuniunii NATO de la Washington. În plus, liderii PD încearcă să prezinte opiniei publice un bilanț propriu, în care succesele miniștrilor Băsescu și Berceanu, care, potrivit lui Roman, și-au îndeplinit aproape integral angajamentele asumate, să contrasteze cu realizările restului participanților la guvernare, care, tot după aprecierea liderului PD, și-au îndeplinit doar 25% din angajamente.

În spatele acestei bătălii de imagine, care urmează succeselor asumate de țărăniști prin victoria de la Stoenești și arestarea lui ***Miron Cozma***, Partidul Democrat încearcă să evite ca, pînă la viitoarele alegeri, să se confrunte cu probleme interne. Astfel, fostul șef al organizației de București, ***Alexandru Sassu***, va primi un post de vicepreședinte, iar discuțiile legate de efectele restructurării în minerit asupra imaginii partidului precum și de modul în care ***Radu Berceanu*** a gestionat relația cu minerii vor rămîne probabil în interiorul PD. **(Dan POPA)**

Sălbăticiții

Alaltăieri, un echipaj al poliției, cîțiva jandarmi și reprezentanți ai procuraturii și medicinii legale au descins în comuna suceveană Bilca pentru a da curs unei sesizări făcute de săteni, potrivit căreia soții Mutea, Mihail și Veronica, și-ar fi înfometat copila, Maria Mutea, de 33 de ani, pînă a murit, după care au îngropat-o în curtea casei. Orice încercare a polițiștilor de a purta o discuție cu Mihail Mutea ori soția lui nu a avut sorți de izbîndă. Cei doi îi alungau pe curioși cu toporul, ori se baricadau în căsuța lor dărăpănată. Pînă la urmă, polițiștii, împreună cu reporterul nostru, au constatat că familia trăia în condiții materiale demne de milă chiar și pentru țăranii de acum cîteva secole.

Din curtea familiei Mutea nu a ieșit și nu a intrat nimeni timp de 15 ani de zile. Mihail (stînga) aprinde focul cu cremene. În dreapta sus, soția lui, Veronica, iar jos, fiica lor, în sicriu

"6 zile am ținut-o în casă"

Joi, 11 martie, din ordinul procuraturii, polițiștii au efectuat cercetări la fața locului. Astfel, în fața casei, pe o ridicătură, ***Veronica Mutea*** a indicat locul în care și-au îngropat copila. Deasupra mormîntului, ***Mihail Mutea*** construise din scînduri un fel de acoperiș pentru ca, după cum a declarat, ***"să nu intre ploaia în mormînt și să putrezească fata"***. La căpătîi, în loc de cruce, tatăl Mariei a înfipt un par de salcîm frumos lustruit. Pentru a-și îngropa fata, Mihail a săpat o groapă adîncă de aproximativ doi metri adîncime. Mama fetei a declarat: ***"Maria a murit la vreme de noapte, era slăbită și cu o zi înainte de a muri nu a mai mîncat nimic"***. Veronica Mutea, de 68 de ani, mică de statură, slabă și gîrbovită, s-a așezat lîngă mormîntul fiicei ei, în genunchi, și-i implora pe cei ce săpau să nu-i ia fiica de acolo. La vederea polițiștilor, Mihail Mutea a devenit violent, și, cu un par în mînă, a încercat să-i alunge pe nepoftiți, însă nu a avut încotro și a acceptat în cele din urmă să vorbească.

"Ea a murit în urma unei suferințe lungi și mari, vreo 7-8 ani, nu pot aprecia exact, că nu m-a interesat. Nu am anunțat moartea fetei, pentru că nu ies din casă ori grădină, și nici soția mea. De certificat de deces știu, că băiatul meu cînd a fost ucis și apoi pus pe linia ferată ca să pară un accident, am fost la dispensar pentru certificat de deces. Acuma, cînd a murit fata, ea mi-a spus să nu o duc la cimitir, unde se duc ceilalți. Șase zile am ținut-o în casă, am crezut că poate o veni cineva, m-o ajuta, însă n-a venit nimeni, de-acuma mirosea așa greu în casă și în a șaptea zi i-am săpat o groapă, i-am făcut sicriu și-am îngropat-o legal, ca să rămînă în grădină, lîngă mine".

La percheziția făcută în casă s-a constatat că soții Mutea trăiesc ca în comuna primitivă. Pe lîngă cîteva haine, primite probabil de la ajutoare, nu s-a găsit nimic altceva decît lucruri învechite de vreme. Ca alimente, numai grîu și cîțiva saci de făină, în rest, nici măcar o ceapă, iar pe plită erau două turte. Pe jos, lut, iar focul îl aprindeau cu cremene. Mihail Mutea a săpat niște gropi adînci în toată curtea, pe care, pe timp de iarnă, ca să nu înghețe pămîntul, le căptușea cu paie de grîu. Despre acest lucru vecinii ne-au declarat: ***"Spunea că vrea să capteze apa din pîrîu și să facă o hidrocentrală care să producă energie electrică. Pe timpuri, Mutea avea cocoțată pe casă o elice și avea energie eoliană, a fost primul om din sat care a avut curent electric. El își ară ogorul de unul singur și a făcut un dispozitiv pe bază de scripeți pentru aceasta. Înfigea cîte doi țăruși la margine de ogor, iar el învîrtea de-o manivelă și plugul ara singur"***. Însă, despre gropile pe care le sapă Mihail Mutea, soția lui ne-a spus: ***"În Biblie se spune că omul trebuie să sape pămîntul, că Dumnezeu pune cîte ceva în el. Și de aceea a săpat gropile astea, iar pe timp de iarnă le căptușește cu paie, ca pămîntul să nu înghețe și a doua zi să poată relua lucrul"***. În șură, Mihail Mutea își ținea căruța cu care lucrase pe vremuri, iar roțile din lemn erau învelite ca să nu se deterioreze. Tot acolo își avea amplasată și vestita lui moară de grîu, ce fusese cîndva conectată la "centrala" de energie eoliană.

Izolare totală

Vecinii familiei Mutea ne-au declarat: ***"Cu ani în urmă, ei au avut în spatele casei un pomăt frumos, cu pruni, cireși, meri. I-au tăiat și au pus lemnele pe foc. Acuma, în locul lor, au plantat peste o sută de puieți de nuc, pentru că așa i-ar fi spus un înger lui Mutea"***. Mihail Mutea, împreună cu nevasta lui, s-au izolat de lumea din sat după moartea fiului lor. După înmormîntarea acestuia, soții Mutea n-au mai ieșit din ogradă. Spre căsuța lor dărăpănată nu există nici un drum, nici o cărare. Poarta, legată cu sîrmă încă de acum 14-15 ani, nu a mai fost deschisă niciodată pentru nimeni.

Mihail Mutea, la cei 64 de ani ai săi, este un bărbat încă în putere. Este de mirare cum au putut supraviețui, el și nevasta lui, doar cu lipii, turte făcute din făină amestecată cu apă și ceai din frunze de nuc. Conform propriei declarații, el nu a mai ieșit din curtea casei pentru că dincolo de gard se află Necuratul, Răul, iar acesta sălășluiește în oameni. El spune că face parte acum din cultul adventiștilor de ziua a șaptea, însă nu a avut niciodată nevoie de vreun preot, de aceea nici nu s-a mai dus la vreo adunare. Pentru că nu s-a constatat nici o urmă de violență asupra cadavrului, Mihail Mutea a fost lăsat în libertate, însă va fi supus unei expertize psihiatrice. Legile în vigoare nu pedepsesc pe cei ce-și îngroapă morții în curtea casei. **(Laura BUDAI)**

Fondul Proprietății de Stat

ANUNȚ PUBLICITAR PENTRU VÎNZAREA DE ACȚIUNI PRIN LICITAȚIE CU STRIGARE

FONDUL PROPRIETĂȚII DE STAT Direcția Teritorială Iași, cu sediul în str. Piața Unirii nr. 5, scoate la vînzare prin licitație cu strigare, în conformitate cu prevederile Ordonanței de Urgență nr. 58/1997 aprobat prin Legea nr. 44/1998 și H.G. 55/98 modificată și completată cu H.G. 361/1996, 100% din acțiunile Societății Comerciale **"MC 222 MĂDĂLINA" S.A.**, cu sediul în Iași, str. Păcurari nr. 122, județul Iași, cod fiscal R-8305418, număr de înmatriculare la Oficiul Registrului Comerțului J 22-512-1996, avînd:

Obiectul principal de activitate: Comerț cu amănuntul și ridicata al produselor nealimentare.

Capital social (conform ultimei cereri de înscriere de mențiuni la Oficiul Registrului Comerțului): 61.825 mii lei

Cifra de afaceri (conform bilanțului contabil din anul 1998/semestrul I): 5716 mii lei.

Profitul net al ultimului an încheiat: 936 mii lei

Structura acționariatului la data de 25/09/1998 este:

Acționar	Număr acțiuni	%
F.P.S.	2.473	100
Total	2.473	100

Prețul de ofertă de vînzare este de 50.000 lei/acțiune. Valoarea pachetului de acțiuni scos la vînzare este de 123.650.000 mii lei.

DOSARUL DE PREZENTARE a societății comerciale poate fi procurat zilnic de la Direcția Teritorială Iași a Fondului Proprietății de Stat, între orele 8,00-16,00 pînă în ziua precedentă organizării licitației, inclusiv.

Prețul de vînzare al DOSARULUI DE PREZENTARE de 500.000 lei, taxa de participare în valoare de 250.000 lei și garanția de participare în valoare de 3.709.500 lei vor fi achitate la casieria vînzătorului - sediul Direcției Teritoriale Iași sau în contul nr. 251100980000607 deschis la BRD-Agenția A.Panu, Iași.

Documentele pe baza cărora se eliberează DOSARUL DE PREZENTARE sînt:

* copie după dovada de achitare a prețului DOSARULUI DE PREZENTARE;
* buletin de identitate sau pașaport (în cazul persoanelor fizice române/străine);
* delegație din partea societății comerciale ofertante.

Licitația va avea loc pe data de 29.03.1999, orele 13,00, la sediul Direcției Teritoriale Iași a Fondului Proprietății de Stat.

În caz de neadjudecare la prima ședință se va organiza cea de-a doua ședință de licitație în data de 5.04.1999, la aceleași ore.

Taxa de participare la cea de-a doua ședință de licitație este obligatorie pentru toți participanții.

Pentru participarea la cea de-a doua ședință de licitație se mai poate obține Dosarul de Prezentare și de către alți ofertanți în condițiile prezentate mai sus.

Pentru persoanele fizice/juridice străine plata DOSARULUI DE PREZENTARE și a taxei de participare și a garanției de participare se face în contul nr. 251.100.000.002.423.000.08 de devize convertibile în USD, deschis la BANCOREX, la cursul valutar comunicat de Banca Națională a României la data achitării acestora.

Pentru participarea la licitație, ofertanții vor depune documentele prevăzute în HG 55/1996, modificată și completată, art. 51, prevăzute în Secțiunea C a DOSARULUI DE PREZENTARE în plic sigilat cel mai tîrziu cu o oră înainte de începerea licitației, la sediul de mai sus.

Persoanele fizice/juridice străine vor efectua plata Contractului de vînzare-cumpărare în devize convertibile la cursul valutar comunicat de Banca Națională a României, în ziua ținerii licitației.

Ofertanții pot ordona societății bancare la care au deschis contul principal să emită o scrisoare de garanție bancară valabilă 120 de zile calendaristice de la data depunerii documentelor.

Alte relații privind societatea comercială pot fi primite la sediul FPS DT Iași, persoana de contact fiind dl Toader Berlea și la următoarele numere de telefon 032/112256, 213569, 216793, 216794.

Informații suplimentare privind oferta FPS se pot obține consultînd site-ul cu adresa www.sof.ro.

NOUTĂȚILE ZILEI

"Trilaterala este un succes"

Președintele *Emil Constantinescu* a declarat ieri că, în cadrul Trilateralei România-Bulgaria-Turcia, *"tot ceea ce a fost prezentat sub formă de propunere a devenit acord semnat la următoarea întîlnire și s-a transpus apoi în practică"*. Constantinescu și omologii săi turc și bulgar, *Petăr Stoianov* și *Suleyman Demirel*, au susținut, ieri, la finalul reuniunii trilaterale de la Sinaia, o conferință de presă comună. Președintele român a declarat că este surprins de unele articole apărute recent în presa turcă, potrivit cărora România ar fi sprijinit Partidul Muncitorilor din Kurdistan (PKK) și a negat categoric existența unor tabere de pregătire ale PKK pe teritoriul României.

Tatonări între minerii din Oltenia și Valea Jiului

Președintele Uniunii Federațiilor Sindicatelor Miniere Oltenia (UFSMO), *Marin Condescu*, este dispus să colaboreze cu noua echipă aflată în fruntea Ligii Sindicatelor Miniere Valea Jiului (LSMVJ). Condescu afirmă că este dispus să accepte colaborarea în orice fel de structură sindicală care îi va fi propusă. El consideră însă că inițiativa acestei colaborări trebuie să aparțină sindicaliștilor din Valea Jiului, pentru că nu dorește să dea naștere unor interpretări. Liderii LSMVJ spun, la rîndul lor, că sînt interesați de orice fel de formulă de colaborare cu minerii din Oltenia. Președintele executiv al Ligii, *Costel Postolache*, a declarat că inițiativa acestei colaborări trebuie să aparțină noii conduceri a sindicatelor miniere din Oltenia. Postolache spune că nu poate uita că Marin Condescu l-a considerat "trădătorul" din cauza căruia a fost arestat *Miron Cozma*, dar, cu toate acestea, președintele executiv al LSMVJ susține că orice inițiativă din partea liderilor de la Tîrgu-Jiu va fi binevenită.

Un israelian de origine română a obținut dreptul la pensie din partea Germaniei

Un evreu emigrat în Israel din regiunea germanofonă a României a obținut dreptul la pensie din partea statului german ca urmare a persecuțiilor naziste, fără a mai fi obligat să știe să scrie în germană, transmite AFP. Curtea socială federală germană a renunțat, de curînd, să le mai ceară evreilor de origine germană, care trăiesc actualmente în alte țări, să știe să scrie perfect în limba germană, pentru a avea dreptul la o pensie. De acum înainte, un evreu *"originar din mediile de limbă și cultură germană"* din Europa poate pretinde dreptul la o pensie din partea statului german, dacă depune o cerere în următorii patru ani. Pînă în prezent, acești refugiați erau obligați nu numai să știe să vorbească și să citească în limba germană, ci să și scrie. Decizia sa este consecința unei modificări din 1995 a acordului israelo-german în materie de securitate socială, care le permite acum victimelor persecuțiilor naziste care au emigrat de mai mult timp să pretindă o pensie din partea statului german.

Societățile scoase la vînzare nu vor fi iertate de datorii

Ministrul Justiției, *Valeriu Stoica*, a declarat ieri, într-o conferință de presă, că la nivelul Executivului există un consens asupra faptului că noua lege a privatizării nu trebuie să prevadă "iertarea" datoriilor pe care le au la buget societățile comerciale care urmează să fie privatizate. El a spus că o asemenea prevedere ar produce discriminări între societățile comerciale și ar încuraja unele întreprinderi să nu-și mai plătească datoriile către buget, bazîndu-se pe faptul că vor fi privatizate. Președintele FPS, *Radu Sîrbu,* a afirmat, alaltăieri, că Banca Mondială ar fi "dorit" ca societățile comerciale să fie "iertate" de datorii în momentul privatizării, dar, în opinia sa, acest lucru nu este posibil, pentru că *"nu ar mai plăti nimeni"* aceste datorii. Președintele FPS a adăugat că aceste datorii nu pot fi "curățate" decît printr-o lege sau prin vînzarea lor ca active. Sîrbu a declarat că modalitatea prin care va fi rezolvată această problemă, prin noua lege a privatizării, se află încă în negociere, arătînd că a propus două variante: vînzarea societăților la un preț mic, cu eșalonarea datoriilor sau declanșarea procedurii de lichidare a societăților cu datorii și vînzarea datoriilor ca active.

Ce va urma după prima extindere a NATO?

Ieri, aderarea Ungariei, Cehiei și Poloniei la NATO a devenit un fapt. Cele trei țări au devenit membre cu drepturi depline ale NATO, odată cu înmînarea, la Independence-Missouri, Statele Unite, a instrumentelor de ratificare a aderării lor la Alianța Nord-Atlantică. Rusia și-a reafirmat opoziția față de extinderea NATO spre est, în timp ce Ucraina a salutat evenimentul. Secretarul general al NATO a declarat că extinderea Alianței marchează sfîrșitul divizării Europei.

Extinderea NATO marchează sfîrșitul divizării Europei, a apreciat secretarul general al Alianței, Javier Solana, într-un comunicat citat de presa occidentală. Aceste aderări *"reprezintă mai mult decît cea de-a patra și ultima extindere a Alianței atlantice. Ele marchează sfîrșitul definitiv al diviziunii Europei"*, afirmă Solana. *"Cu această extindere, NATO arată că ușa sa rămîne deschisă tuturor noilor democrații din Europa Centrală și de Est, care doresc să facă parte din instituțiile euro-atlantice și sînt gata să-și asume atît responsabilități, cît și beneficii"*, a adăugat Solana. Proaspetele membre ale alianței s-au pronunțat la rîndul lor, într-un comunicat comun, în favoarea "politicii ușilor deschise".

Mai multe state occidentale și ex-comuniste au adresat felicitări celor trei țări care au intrat ieri în NATO. Ministerul român al Afacerilor Externe a salutat extinderea NATO, pledînd pentru ca summit-ul de la Washington să creeze *"premisele necesare pentru ca și România să primească invitația de a adera la NATO într-un viitor cît mai apropiat"*. Premierul Radu Vasile consideră că Alianța Nord-Atlantică nu se poate extinde fără includerea României. Vasile apreciază că cei care nu înțeleg necesitatea includerii României *"pun în discuție existența întregii zone și destinul României"*. Președintele ceh, Vaclav Havel, consideră că Slovenia, România și Slovacia ar putea fi candidatele reținute pentru o viitoare etapă a extinderii NATO.

Dar mai important este că Ucraina a salutat și ea evenimentul. Ministrul ucrainean al Afacerilor Externe, Boris Tarasiuk, și-a exprimat, alaltăieri, bucuria față de extinderea NATO. *"E un pas către realizarea dreptului pe care îl au aceste țări de a-și asigura securitatea națională"*, a spus șeful diplomației ucrainene. Ucraina este astfel în totală opoziție cu Rusia, care și-a reafirmat și ieri opoziția față de extinderea spre est a Alianței Nord-Atlantice.

Foto: M. Vasilică

Secretarul general al NATO, Javier Solana, știe cum să ne întrețină speranțele

Gorbaciov se simte trădat de Occident

Fostul președinte sovietic Mihail Gorbaciov a declarat ieri că se simte "trădat de Occident". El a precizat că împărtășește punctul de vedere al generalului naționalist rus Alexandre Lebed, în opinia căruia extinderea NATO este "tot atît de umilitoare" pentru Rusia, cum a fost tratatul de la Versailles pentru Germania la sfîrșitul primului război mondial și cu *"consecințele istorice binecunoscute"*. Rusia este îngrijorată pentru că extinderea NATO poate afecta interesele ei în estul Europei. Extinderea NATO către estul Europei este o *"periculoasă eroare istorică"*, a afirmat Ministerul rus al Apărării. Noua doctrină militară rusă nu identifică vreun potențial adversar al armatei ruse, dar poziția sa față de orientarea NATO a rămas aceeași. Ca să sporească îngrijorarea, comandantul regiunii militare a Moscovei declara ieri că armata terestră rusă este acum incapabilă să facă față unei coaliții a forțelor NATO. **(A.C.)**

Hillary nu mai vrea să împartă patul cu Bill

"Durerile de spate" ale Primei Doamne a Statelor Unite, Hillary Clinton, nu ar fi singurul motiv pentru care ea nu l-a însoțit pe președinte în turneul său din America Centrală, a afirmat, joi, canalul de televiziune Fox.

Postul de televiziune, care citează surse neidentificate apropiate familiei prezidențiale, susține că Hillary Clinton e furioasă pe soțul ei în așa măsură, încît nu vrea să împartă o cameră cu el, ceea ce ar fi fost imposibil în timpul turneului oficial din America Centrală.

"Nu vreau să stau în aceeași cameră cu el și cu atît mai puțin să dorm în același pat", ar fi spus dna. Clinton, potrivit canalului de televiziune citat.

Purtătoarea de cuvînt a Primei Doamne, Marsha Berry, anunțase că soția președintelui american suferă de "dureri de spate", care s-au amplificat după ce a schiat, recent, în Utah, împreună cu fiica sa, Chelsea.

Canalul Fox News afirmă însă că această vacanță petrecută în familie a fost un fiasco și îl citează pe un prieten al soților Clinton care spune că cei doi nu își mai adresează nici un cuvînt în particular. *"Nu mai au ce să-și spună, a declarat sursa citată, singurul lucru pe care îl mai au în comun este Chelsea"*, afirmă canalul Fox.

La rîndul său, purtătorul de cuvînt al Casei Albe, Joe Lockhart, a sugerat, joi, ziariștilor care i-au pus întrebări în legătură cu acest lucru, că *"cei care vor să scrie despre acest gen de zvonuri, bîrfe și subînțelesuri să se întoarcă la școala de jurnalism, pentru a învăța să lucreze"*.

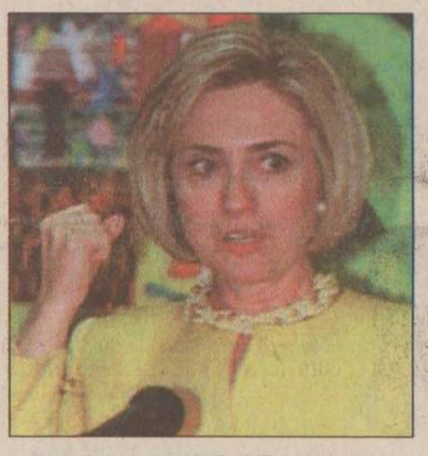

Potrivit canalului Fox News, cuplul prezidențial nu își mai adresează nici un cuvînt în particular

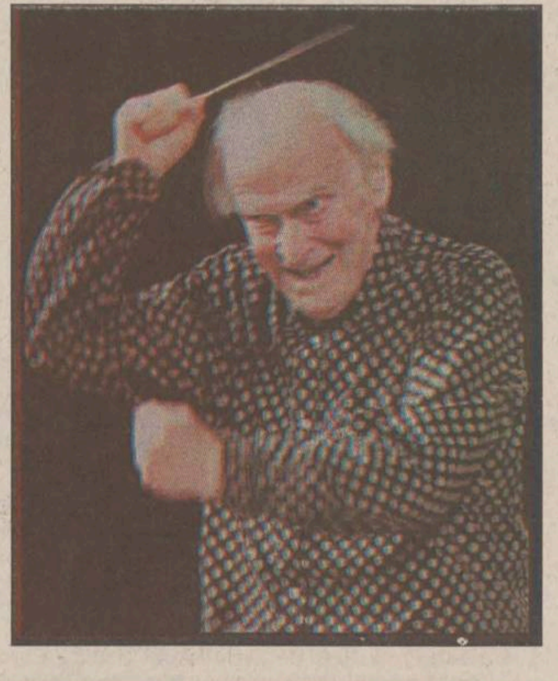

A murit Yehudi Menuhin

Violonistul și dirijorul Yehudi Menuhin a încetat din viață, ieri, la Berlin, în urma unei crize cardiace, a anunțat agentul său, Hans Adler, citat de AFP. Menuhin, un artist celebru în toată lumea, s-a născut la 22 aprilie 1916, la New York. El a primit titlul de lord de la Regina Marii Britanii, Elisabeta a II-a, drept răsplată pentru intensa activitate artistică pe care a desfășurat-o. Menuhin a fost președintele de onoare al celei de-a XIV-a ediții a Festivalului Internațional "George Enescu", desfășurate în perioada 6-20 septembrie 1998 la București. În 13 septembrie a primit titlul de Doctor Honoris Causa al Academiei de Muzică "Gheorghe Dima" din Cluj, precum și pe cel de cetățean de onoare al orașului Cluj-Napoca.

Adrian Iorgulescu, președintele Uniunii Compozitorilor și Muzicologilor din România (UCMR), a declarat: *"Este o coincidență nefericită faptul că astăzi, cînd în casa lui Gerge Enescu am decernat premiile UCMR, aflăm că unul dintre cei mai iubiți discipoli ai acestuia ne-a părăsit. Yehudi Menuhin era un mare prieten al muzicii românești și a fost timp de mulți ani președinte al Festivalului George Enescu. Era, de asemenea, un mare violonist, poate cel mai iubit artist din lume."*

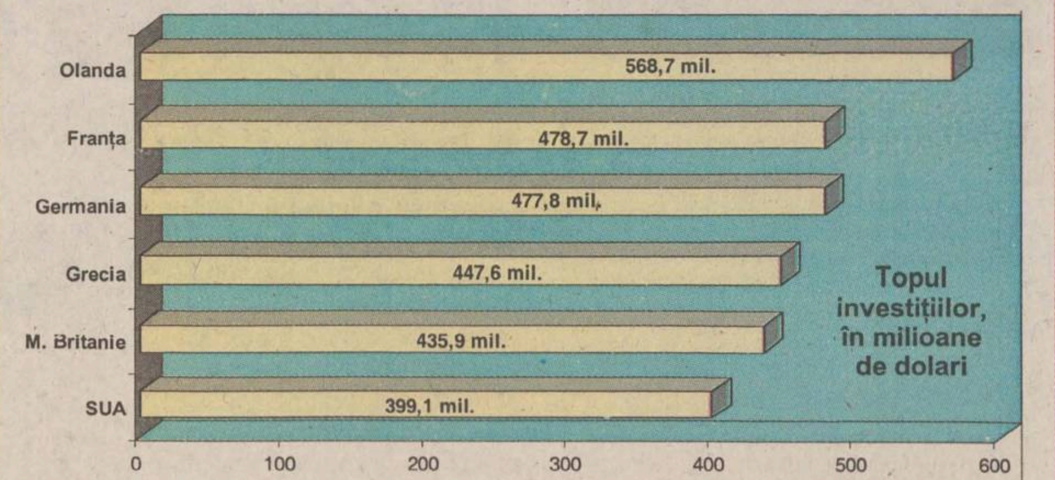

5,2 miliarde dolari

■ aceasta este suma care a fost investită în România în ultimii nouă ani ■ ea înseamnă trei sferturi din veniturile bugetare ale statului ■

Valoarea totală a investițiilor străine din România se ridica, la sfîrșitul lunii ianuarie, la 5,23 miliarde dolari, sumă care include atît investiția directă la capitalul societăților comerciale înmatriculate în perioada decembrie 1990-ianuarie 1999, în sumă de 3,75 miliarde dolari, cît și volumul de investiții în valută angajat în contractele de privatizare încheiate de FPS în intervalul ianuarie 1993-ianuarie 1999, în valoare de 1,48 miliarde dolari, informează Oficiul Național al Registrului Comerțului (ONRC). Numărul societăților cu capital străin înființate în România se ridică la 64.247, din care la 102 sînt angajate investiții prin contracte de privatizare încheiate cu statul român, restul reprezentînd investiții directe.

Conform unei statistici realizate de ONRC, la înființarea societăților interesul investitorilor s-a îndreptat, în majoritatea cazurilor, spre comerțul intern, sector care este urmat de cel al activităților de import-export (17,3%), al celor de producție (15,3%), servicii (14%) și construcții (1,6%).

În 1998, România a înregistrat cel mai redus volum al investițiilor străine din ultimii nouă ani, de 194 milioane dolari, față de 382 milioane dolari în 1997 și 994 milioane dolari în 1994, care a fost anul de vîrf în atragerea capitalului străin.

Oskar Lafontaine se retrage complet din viața politică

Cancelarul german Gerhard Schroeder l-a numit pe Hans Eichel în funcția de ministru de Finanțe al Germaniei. Numirea acestuia urmează după demisia-surpriză a fostului ministru Oskar Lafontaine. Eichel a acceptat numirea, care se pare că va fi susținută de Partidul Social-Democrat (SPD). În urma demisiei lui Lafontaine, se așteaptă ca Schroeder să preia președinția SPD, funcție rămasă vacantă. Este de așteptat ca Hans Eichel să renunțe la reformele nepopulare ale predecesorului său și să adopte o poziție mai conciliantă față de Banca Centrală Europeană.

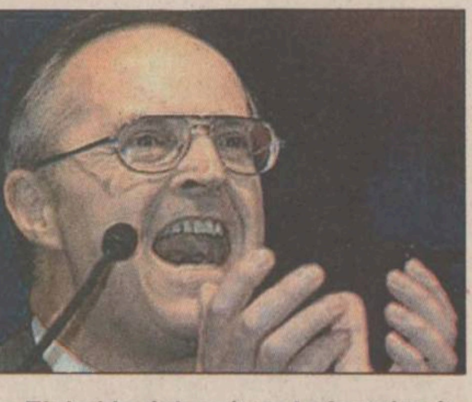

Hans Eichel l-a înlocuit pe Lafontaine în postul de ministru al Finanțelor

Oskar Lafontaine, care a demisionat din Guvern, de la președinția Partidului Social-Democrat (SPD) și a renunțat, de asemenea, și la mandatul său de deputat, *"se retrage din viața politică și renunță la orice mandat politic"*, a anunțat, joi seara, cancelarul social-democrat Gerhard Schroeder. Lafontaine nu a dat nici o explicație pentru demisia sa-surpriză, care a provocat o gravă criză atît în sînul Guvernului, cît și al partidului. Într-un scurt mesaj adresat membrilor SPD, Oskar Lafontaine le mulțumește *"pentru cooperarea amicală și încrederea lor"*, dorind SPD-ului în viitor *"o activitate încununată de succes, pusă în slujba libertății, dreptății și solidarității"*. La rîndul său, Gerhard Schroeder precizează, într-un comunicat, că ministrul de Finanțe și-a anunțat demisia "printr-o scrisoare", "fără a preciza motivele" care l-au determinat să ia această decizie. Joi seara, imediat după ce i-a trimis cancelarului scrisoarea de demisie, Oskar Lafontaine, supranumit adesea "Napoleon din Sarre", s-a retras în fieful său, la Sarrebruck, unde locuiește cu cea de-a treia sa soție, economista Christa Mueller, și cu cei doi copii ai săi, Frederic, 16 ani, și Carl-Maurice, 2 ani. La cererea fostului ministru, un purtător de cuvînt al Poliției i-a anunțat pe ziariștii prezenți că Lafontaine nu va face nici o declarație. Potrivit anturajului său, fostul lider social-democrat ar fi fost foarte afectat de scurgerile de informații din presă, care dezvăluise, joi, reproșurile ce i-au fost făcute președintelui SPD, miercuri, în consiliul de miniștri, de Gerhard Schroeder. Lafontaine ar suferi, de asemenea, din cauza stresului reprezentat de dubla sa responsabilitate, de a conduce un minister foarte important și de a fi președinte al principalului partid aflat la guvernare. El ar fi apărut în ultimele zile "foarte obosit". Pe de altă parte, cancelarul Gerhard Schroeder a declarat, joi seara, că demisia-surpriză a ministrului de Finanțe nu va afecta *"stabilitatea activității Guvernului"*. Schroeder consideră că demisia ministrului Lafontaine pune capăt *"unei lungi perioade de activitate comună, încununată de succes"*, pentru care cancelarul și-a exprimat "respectul și gratitudinea".

MULTIPRINT
Vinde
COLI DIN ALUMINIU
rezultate în urma procesului tipografic
dimensiuni 605 x 850 x 0,3 mm
Preț: 4.000 lei/buc fără TVA
S.C. Multiprint S.A. - str. Sf. Lazăr 49, Tel: 032-23.00.60, 211.225

Peste 30 000 de cititori din toată lumea vizitează Monitorul Online în fiecare lună. Oamenii de afaceri caută informații. Caută parteneri. Caută investiții. Caută România. Prin Monitorul pe Internet pot găsi și compania dumneavoastră.
Monitorul pe Internet vă face
PERSOANA PUBLICĂ NUMĂRUL 1!
Prezența dumneavoastră în Monitorul Online înseamnă promovare, marketing direct, comunicare eficientă cu clienții, partenerii și investitorii.
http://www.monitorul.ro
necomm tel.: 032-211525

"GRUP FGM" S.A.
OFERTA NOASTRĂ:
CALITATEA
SIGURANȚA NOASTRĂ:
FORTA
Servicii specializate de pază și protecție
Iași, Hotel "Moldova"
Tel. 215425/216688

BRAU UNION ROMÂNIA
CENTRUL REGIONAL MOLDOVA
împreună cu distribuitorul
S.C. BROSS S.R.L.
organizează în data de 13.03.1999,
Marea Seară KAISER
cu multe concursuri și atractive premii.
Vă așteptăm începînd cu orele 20.00,
la Discoteca VOX FOR YOU

UTILAJE
ITALIA
■ FRIGORIFICE
■ CARMANGERIE
■ PATISERIE
■ CAMERE FRIG
■ DOTĂRI BARURI
■ PIESE SCHIMB
Reduceri - 15%
MAXIGEL S.R.L.
PLOIESTI - Str. Laboratorului nr.1,
zona Frigorifera
tel/fax: 044/110891; 044/161113

Monitorul
Duminică
48 pagini
3000 lei
Din sumar:
■ Dinastia Bush
■ Restauratorii: artiștii cu o treaptă mai aproape de Dumnezeu
■ Moxibustia tratează astenia
Monitorul TV - Ghidul programelor TV locale, naționale și satelit
Istorie - Corneliu Coposu și Securitatea
Zona 51 - Cenaclul Quasar la 20 de ani

SÎMBĂTĂ
13 martie 1999
Inclus în nr. 60

Monitorul
Sport

Secțiunea
B
Sport, mica publicitate, timp liber, programe TV

Gazdele joacă doar pentru moral

■ *Politehnica Moldrom Iași - Herlitz Mobex Tg. Mureș, astăzi, de la ora 10.30, în ultima etapă a sezonului regulat din Divizia A de baschet masculin*

Pe nerăsuflate, campionatul primei divizii masculine de baschet se apropie de ultima sută de metri. După un început în forță, anunțîndu-se ca o certitudine pentru poziția a treia la final, Politehnica Moldrom a ajuns în situația, deloc de invidiat, de a aborda ultima fază a sezonului de pe locul 6. Acuzînd unele evoluții mai puțin convingătoare dar și imensul ghinion care persistă din decembrie, de la partida cu Dinamo (perioadă care a adus opt înfrîngeri și doar o victorie), echipa antrenată de Dragan Petricevic și Radu Boișteanu va încerca astăzi, încă o dată, să recapete încrederea fanilor ei. Această partidă este importantă pentru ieșeni doar ***"pentru că am acumulat destule datorii față de suporterii noștri și nu mai avem voie să-i dezamăgim"*** (antrenorul D. Petricevic). Și pentru a mai sparge din ghinioanele care-i înconjoară, studenții au solicitat ieri seară prezența unui preot, care să-i ajute să treacă peste pasa neagră. Totuși, studenții mai au o motivație în încercarea de a se impune, avînd în vedere că în partida tur, fără Șestopal în teren, au suferit cea mai grea înfrîngere din acest sezonul (58-84). În ceea ce privește starea de sănătate a jucătorilor Moscalu și Scutelnic, aceștia, chiar dacă nu sînt în totalitate refăcuți, nu prezentau la ultimele ședințe de pregătire semne vizibile că ar putea lipsi de la partidă. Și dacă pentru gazde întîlnirea nu are consecințe în clasament, ea este decisivă pentru adversari, care încearcă din toate puterile să prindă locul patru. Pentru aceasta ei au nevoie de victorie la orice scor, cu condiția ca bucureștenii de la SOCED să nu cîștige la Cluj. Avînd în vedere ce se vorbește prin culisele baschetului românesc, zbaterile mureșenilor par în zadar din măcar două motive: 1. SOCED va beneficia și de serviciile pivotului Virgil Stănescu (jucător care-i aparține, dar care a activat pînă acum în NCAA - campionatul universitar american); 2. partida de la Cluj este programată de la ora 11.30. Sosiți ieri seară la Iași, mureșenii antrenați de K. Takacs și P. Măgurean au și ei probleme de lot. Accidentării mai vechi a lui Șandor Takacs i s-a suprapus entorsa suferită de sîrbul Ilic la restanța de miercuri de la Cluj. Ambii au făcut însă deplasarea și tehnicienii speră să-i poată folosi astăzi.

Celelalte partide ale etapei: Astral Sibiu - Dinamo (în tur, 70-71), Steaua - Elba Timișoara (99-88), Carbochim Cluj - SOCED (82-66) **(grupa 1-8)**, West Petrom Arad - Rapid București (62-77), Sanex Cluj - Sportul Stud. București (39-63), BRD Ploiești - Metropola București (58-80), Subans. Auto Pitești - Romrad. Brașov (72-81) **(grupa 9-16). (Lucian MINUȚ)**

Loturile celor două formații:

Politehnica Moldrom: A. Șestopal, D. Popa, S. Scutelnic, C. Moscalu, S. Mirișevschi, C. Murgoci, V. Nănescu, D. Anghel, I. Petovic, C. Burlacu, S. Vrînceanu, B. Dornescu . **Antrenori:** D. Petricevic și R. Boișteanu.

Herlitz Mobex: Z. Nagy, A. Takacs, S. Zindovic, C. Deneș, M. Cristescu, C. Pălîi, M. Corui, D. Pintea, A. Ilic, V. Ciocean. **Antrenori:** K. Takacs și P. Măgurean.

Arbitri: B. Bădilă și C. Cîmpeanu (ambii din București).

Vremea adevărului

■ *astăzi, de la ora 10.00, Penicilina - Rapid București, în etapa a XVII-a a Diviziei A la volei feminin*

După ce, sîmbăta trecută, au jucat pe terenul campioanei en-titre, Penicilina are în această dimineață un meci cel puțin la fel de greu, chiar dacă evoluează în fața propriilor spectatori. Jucătoarele antrenate de Nicu Roibescu și Aurelia Ichim primesc replica liderei din acest moment, Rapid Metrorex București, echipă ce a pierdut un singur meci în acest campionat și care este cotată cu cele mai mari șanse la cucerirea titlului. Avînd un lot de excepție, cu jucătoare pe cît de valoroase, pe atît de experimentate (le amintim aici doar pe Xenia Ivanov, Mirela Corjeuțan, Daniela Bărbuică ori Alida Cioroianu) și doi antrenori cu cărți de vizită impresionante, Costinel Stan și Valerian Luka, rapidistele au fost foarte aproape de calificarea la turneul final al Cupei Cupelor, iar în campionat au avut un parcurs de mare constanță. Singura "sincopă" înregistrată de giuleștence a fost cea de la Piatra Neamț, cînd au cedat cu 2-3 în fața echipei locale Unic, dar avînd scuza oboselii acumulată în meciurile succesive din cupele europene.

În aceste condiții, poate înțelege oricine că misiunea ieșencelor în meciul de astăzi este extrem de dificilă, aproape imposibilă. Dar numai aceste meciuri "tari" ne pot lămuri dacă echipa noastră are valoare pentru un loc pe podium sau ea trebuie să se mulțumească doar cu o poziție în prima grupă valorică. De-a lungul timpului, comportarea ieșencelor în meciurile cu Rapid a fost foarte diferită, de la senzațională (cum s-a întîmplat în primăvara anului trecut, cînd le-au învins pe bucureștence în turneul final de la Bacău) la penibilă, cum a fost toamna trecută, cînd au fost învinse cu un 3-0 sec în Giulești, după numai 45 de minute de joc. Trebuie să sperăm însă că astăzi, fiind pe deplin conștiente de importanța meciului pe care îl dispută, Tatiana Popa și coechipierele sale vor da adevărata măsură a capacităților lor și vor face un meci memorabil, care să șteargă din memoria susținătorilor rezultatul "negru" din tur. În orice caz, sîntem siguri că spectatorii care vor opta pentru partida din cocheta sală Penicilina vor putea savura un spectacol voleibalistic deosebit. **(Ion TEODOR)**

Echipele probabile de început:

Penicilina: Dochia, A. Popa, Formagiu, T. Popa, Ruxăndoiu, Cotoranu.

Rapid: Trîmbițaș, Ivanov, Corjeuțan, Bărbuică, Golubovic, Cioroianu.

Dintre celelalte meciuri ale etapei de astăzi, mai rețin atenția întîlnirile Dinamo - RATB (în tur 2-3) și Dacia Pitești - Unic Piatra Neamț (3-2). În rest: Romradiatoare Brașov - Universitatea Bacău (0-3); Universitatea Cluj - Metal 33 București (1-3); Braiconf Brăila - Universitatea Craiova (0-3).

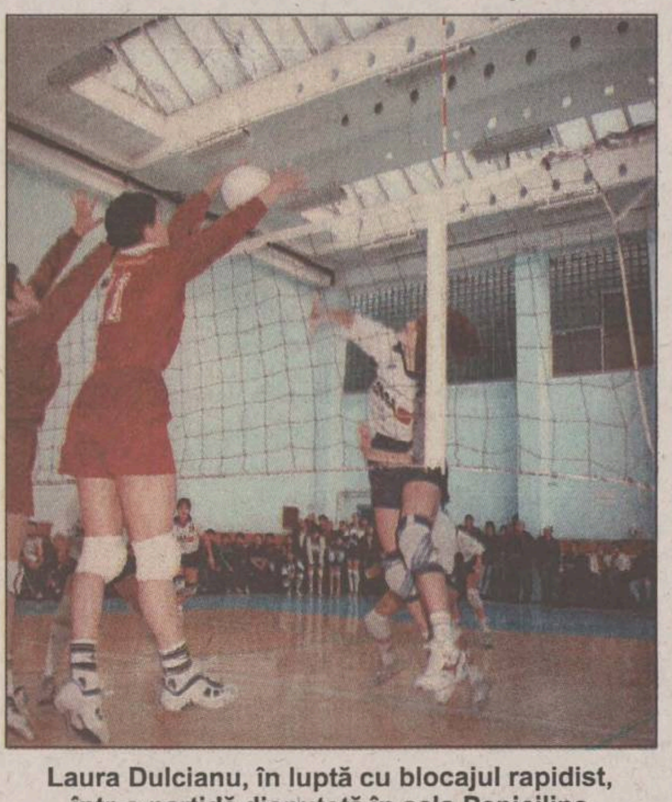

Laura Dulcianu, în luptă cu blocajul rapidist, într-o partidă disputată în sala Penicilina

Poli merge la defilare pe malul Dunării

■ *astăzi, de la ora 11.00, la Brăila, în etapa a 19-a a Diviziei B la fotbal, Dacia Unirea - FCM Poli Iași*

Baltă, ultimul mohican din garda veche a Brăilei

Deși nu este 1 Decembrie, FCM Poli Iași are astăzi un bun prilej de defilare. Ocazia este servită de meciul de la Brăila, acolo unde echipa gazdă a ajuns o ruină a celei ce, nu cu mult timp în urmă, juca finala Cupei României. Situația actuală a Daciei este mai mult decît tragică, fondurile lipsind cu desăvîrșire, la fel ca și jucătorii de valoare, plecați care încotro.

Au mai rămas "bătrînii" entuziaști, sau cei foarte tineri, fotbalul actual practicat la Dacia Unirea neavînd nici o legătură cu profesionismul, în etapa trecută, de exemplu, portarul de rezervă, veteranul Hăisan, făcînd și pe masorul și pe antrenorul, în timp ce tehnicianul G. Tudose nu a fost prezent la meci.

În atare condiții, în mod teoretic ieșenii nu au voie să se gîndească decît la proporțiile scorului și nicidecum la pronostic, "2"-ul solist fiind singura variantă normală. Mai ales că pentru acest meci s-au asigurat absolut toate condițiile necesare de pregătire, exagerîndu-se chiar prin plecarea din Iași chiar de joi.

În lotul ieșean nu există accidentări, singurul care nu va avea drept de joc fiind Matincă, cel care a scos capul în lumea mare a fotbalului tocmai la Brăila. În ciuda imposibilității vedetei din Copou de a juca astăzi, vizavi de el vine și o veste bună, suspendarea în urma eliminării de la Făgăraș, din etapa a 16-a, fiindu-i redusă de la cinci la trei etape, așa că la viitorul meci se va putea conta pe serviciile lui. Un alt jucător al oaspeților ce a evoluat la Brăila, Cojocaru, a depășit starea gripală fiind recuperat sută la sută. În tabăra "albaștrilor" este foarte probabilă apariția și a celor doi jucători înregimentați cu puțin timp înainte de reluarea campionatului, Cristi Pușcaș și Costea Decu. Delegația ieșeană va ajunge la Brăila în dimineața meciului, după două nopți petrecute la Galați.

În turul campionatului, Poli a învins cu 4-0. Înaintea etapei de astăzi, gazdele, care deja par a fi retrogradate, ocupă ultimul loc, cu 6 puncte (o singură victorie pînă acum!), 7 - 48 golaveraj și un pasiv de 21 de puncte la adevăr, iar ieșenii se află pe locul 4 cu 33 de puncte și +3 în clasamentul adevărului.

Așadar, astăzi, fanii lui Poli așteaptă un succes confortabil.

Formațiile probabile:

Dacia Unirea: Nicoloff - Rădulescu, Badea, Samuilă, Anghel - Ribiță, Dobrescu, Munteanu, Crăciun - Poșceanu, Baltă.

FCM Poli - Cîmpeanu - Gavrilescu, Urdaru, Petrache, Bordeanu - Manole, Ilie, Cotan, Tiron (Pușcaș) - Stancu, Cojocaru.

Arbitrii partidei sînt: C. Marinescu (București); D. Lăzărescu (București), G. Ștefanovici (Suceava). Observator FRF: C. Costinescu (Bacău).

Celelalte partide ale etapei: Cimentul Fieni - Precizia Săcele (0-2); Laminorul Roman - Rocar București (1-2); Sportul Studențesc - Petrolul Moinești (0-2); Metrom Brașov - Gloria Buzău (0-2); Nitramonia Făgăraș - Dunărea Galați (1-2); Chindia Tîrgoviște - Poiana Cîmpina (2-2); Tractorul Brașov - FC Brașov (0-3); Rulmentul Alexandria - Midia Năvodari (0-1). **(Ovidiu MINEA)**

Dinamo joacă cu gîndul la Onești

■ *astăzi și mîine au loc meciurile etapei a doua a returului Diviziei Naționale la fotbal*

Dinamo - FC Constanța (în tur, 3-1). În mod normal, meci fără probleme pentru dinamoviștii bucureșteni, care nu-și pot permite nici un fel de sincope.

FC Argeș - CSM Reșița (0-0). Fără Barbu și Mutu, echipa lui Dobrin nu mai este ce-a fost. Argeșenii sînt favoriți, dar Reșița a pornit returul destul de promițător. Avînd și lotul întărit, "rosso-nerii" vor forța măcar o remiză sub pruni.

FC Onești - Rapid (0-6). Este, incontestabil, derbiul etapei, care ar putea schimba liderul în cazul unui eșec rapidist. Și, deși oneștenii au nevoie de puncte pentru consolidarea unei poziții, deocamdată, liniștite, Rapidul nu poate rata obiectivul.

Foresta - Gloria Bistrița (0-5). Pentru țapinarii recent strămutați în Cetatea de Scaun, fiecare meci este unul al supraviețuirii. Ajunși la -6, după înfrîngerea cu Dinamo, bistrițenii vor încerca recuperarea pe terenul unei echipe vulnerabile. "Țapinarii" au nevoie însă de multă ambiție și dăruire pentru a se impune.

Olimpia Satu Mare - Ceahlăul (0-4). Echipa lui Gigi Staicu a pornit promițător în retur, printr-o remiză ce miroase a gaz. Logic, ar urma valorificarea punctelor de acasă. Numai că se știe că nemțenii știu foarte bine să joace pe terenuri străine.

FC Național - Oțelul (2-3). Două echipe ce au abordat returul cu stîngul pe tobă. Gălățenii s-au impus neașteptat de greu în fața unei Foreste cu un om în minus, iar Naționalul lui Alexanco s-a întors cu nimic de la Piatra Neamț. Pentru cine va veni ora reabilitării?

Astra Ploiești - Petrolul Ploiești (1-2). În partida din tur, Petrolul a întors rezultatul în ultimele 10 minute, prin golurile marcate de Bolmandîr și Baștină. Acum, disputa Astra - Petrolul este exclusiv una de orgoliu local, ambele echipe fiind destul de liniștite.

Universitatea Craiova - FCM Bacău (0-2). Marea decepție de pînă acum a campionatului stă pe un neverosimil loc 15 în clasament. În aceste condiții e chiar de crezut că amintirea acelui 0-2 din Bănie, din finalul campionatului trecut, le dă frisoane oltenilor. Iar Halagian știe să profite de slăbiciunile psihice ale adversarului.

Universitatea Cluj - Steaua (0-4). "U" se află în aceeași găleată cu Foresta în ceea ce privește șansele de salvare. Dar dacă sucevenii mai speră, clujenii s-au declarat înșiși retrogradați, urmărind doar viitoarea (posibilă) repromovare. De aceea, Steaua vine cu prima șansă pe un teren unde nu i-a fost ușor în alte vremuri...

Partide televizate: Dinamo - Farul (sîmbătă, ora 13,30, TVR1), Astra - Petrolul (sîmbătă, ora 19,30, Antena 1), FC Național - Oțelul Galați (duminică, 15,30, TVR 1). Celelalte partide se vor juca astăzi, de la ora 15,30. **(Nic. G)**

Fotbaliștii de la Petrolul vor să șteargă impresia proastă din meciul cu Olimpia

PANORAMIC

Stadionul "Wembley" va fi vîndut

Acționarii complexului sportiv Wembley au pus capăt, joi, mai multor luni de negocieri, aprobînd definitiv vînzarea stadionului "Wembley", pentru suma de 103 milioane de lire (150 milioane euro), unei societăți din cadrul Federației engleze de fotbal. Societatea de amenajare a unui nou stadion național (English National Stadium Developement Company, ENSDC) a mai prevăzut o investiție de 320 milioane de lire (480 milioane de euro) pentru renovarea stadionului, construit în urmă cu 75 de ani, în vederea Cupei Mondiale din anul 2006, pe care Anglia dorește să o organizeze. Acționarii complexului sportiv Wembley au primit oferte de la mai multe societăți, care au propus sume mai mari decît cea oferită de Federație. Noii proprietari au precizat că noul complex ultramodern va fi pregătit, în anul 2003, pentru a găzdui Campionatele Mondiale de atletism, dar pînă atunci el va fi disponibil pentru disputarea a două finale ale Cupei Angliei, cea de anul acesta și cea de anul viitor, precum și pentru alte partide ale cluburilor engleze. Deși aspectele financiare au fost definitiv clarificate, lucrările nu vor putea începe pînă nu se va lua o hotărîre în ceea ce priveșre soarta celor două turnuri "gemene", așteptîndu-se încă o decizie din partea unui organism însărcinat cu protejarea patrimoniului britanic, în legătură cu acest monument istoric.

Jozic și-a prelungit contractul

Croatul Mirko Jozic, antrenorul echipei Sporting Lisabona, ocupanta locului patru în campionatul Portugaliei, și-a prelungit, cu încă un an, contractul cu clubul portughez. Jozic (58 de ani) este conducătorul tehnic al echipei Sporting din luna iunie 1998, după ce, în prealabil, i-a avut drept elevi pe fotbaliștii argentinieni de la Newell's Old Boys și pe sauditii de la Al-Hilal, care au cîștigat, în 1997, Cupa Cupelor rezervată echipelor din țările continentului asiatic. Jozic și-a exprimat încrederea că Sporting își va continua ascensiunea în clasamentul primului eșalon. El a precizat că formația dispune de jucători tineri, talentați, dornici de afirmare, ce colaborează perfect atît cu el cît și cu adjunctul și compatriotul său, Tomislav Ivkovici, care, de asemenea, și-a prelungit contractul pentru încă un an.

Stone s-a transferat la Aston Villa

Mijlocașul Steve Stone a fost transferat, joi, de la Nottingham Forest, situată pe ultima poziție în Premier League, la Aston Villa, ocupanta locului 5. Stone, în vîrstă de 27 de ani, a fost transferat pentru suma de 5,5 millioane de lire (8 milioane euro). El a semnat un contract pentru o perioadă de patru ani și jumătate, pînă în iunie 2003, cu posibilitatea de prelungire cu încă un an. Stone a evoluat pînă în prezent numai la Forest, unde și-a început cariera de profesionist. El a jucat în sferturile de finală ale Cupei UEFA, în 1996, cînd echipa sa a fost eliminată de Bayern München, și a participat la Euro '96, în reprezentativa Angliei.

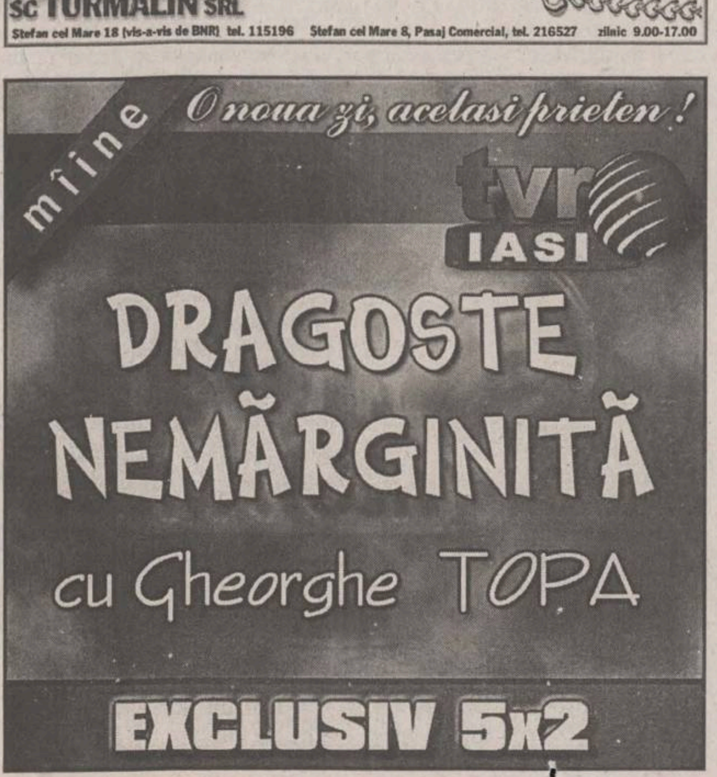

BRUNI
FOOD PRODUCTS S.A.

Angajează

MERCHANDISER - pentru zona Moldova

Bruni Food Products S.A. este o firmă româno-olandeză cu sediul în Iași, care are ca obiect de activitate producerea margarinei și a grăsimilor vegetale speciale.
Firma este înființată în 1997 și ca urmare a dezvoltării ei, a apărut disponibil în momentul de față un post de **Merchandiser - pentru zona Moldova** în următoarele condiții:

Profilul candidatului:
- domiciliul stabil în Iași;
- vîrsta 25-35 ani;
- permis de conducere categ. B;
- studii superioare;
- experiența anterioară în domeniu este obligatorie;
- cunoașterea limbii engleze constituie un avantaj.

Noi vă oferim:
- oportunitatea dezvoltării unei cariere pe termen lung, într-o companie tînără, dinamică și flexibilă;
- mașină de serviciu;
- un salariu motivant.

Candidații interesați sînt rugați să trimită prin poștă un CV, eventualele recomandări și o scrisoare de motivație care să explice de ce consideră că sînt persoana potrivită pentru postul solicitat, împreună cu o fotografie recentă, pînă la data de 22 martie 1999 (data poștei), la adresa:

Bruni Food Products S.A.
Calea Chișinăului 171, Iași - 6600
D-na Cristina Mateciuc - Departamentul Resurse Umane

S.C. UNIREA S.A. IAȘI

Consiliul de administrație al SC "UNIREA" SA Iași

Calea Chișinăului 171

în conformitate cu Hotărîrea Adunării Generale a Acționarilor din data de 27.02.1999, publicată în Monitorul Oficial Nr. 651 partea a IV a din 3.03.1999, anunță acționarii înscriși în Registrul Acționarilor la data de 20 februarie 1999, că pot să își exercite dreptul de preempțiune în perioada **4.03.1999 - 2.04.1999** inclusiv, pentru cumpărarea de acțiuni în număr proporțional cu numărul de acțiuni deținute, la prețul de 1100 lei/acțiune.
Acționarii care doresc să cumpere acțiuni se vor adresa la Compartimentul Acționariat, la sediul S.C. UNIREA S.A. tel. 032/233000 între orele 9:00 și 13:00.

Investiți în calitate
Investiți în imaginea dumneavoastră

Pentru că încercăm să excludem amatorismul de pe piața producției publicitare și pentru că amatorii au prețuri scăzute, noi vă oferim

profesionalism

la prețurile amatorilor!

✓ firme luminoase
✓ panouri stradale
✓ inscripționări auto și vitrine
✓ bannere
✓ copertine
✓ casete taxi

producție publicitară
METALCO
tel/fax: 032/215480

PANORAMIC

CSȘ Unirea revine în Sala Polivalentă

După trei săptămîni de pauză, CSȘ Unirea Iași își reia astăzi partidele din Divizia B-tineret la baschet masculin, urmînd să joace, de la ora 12.00, cu ocupanta locului 4 în clasament, Medicina București. După "exilul" la sala Liceului de Informatică, echipa antrenată de prof. Paul Paveliuc revine astfel în Sala Polivalentă, acolo unde n-a evoluat în nici un meci oficial în acest an. Din păcate, cîțiva dintre jucătorii echipei gazdă acuză probleme medicale. Astfel, dacă Bontaș are dureri dorsale și Jalbă este gripat, situația este mai dificilă în ceea ce-l privește pe Zetu, al cărui braț stîng îi creează probleme. ***"Meciul este destul de greu, însă băieții nu sînt conștienți de acest lucru"*** - a declarat antrenorul echipei, care speră totuși într-un rezultat favorabil. **(L.M.)**

Euroliga și-a stabilit programul complet din "sferturi"

Pentru a se putea stabili și ultimele două echipe calificate în sferturile de finală ale Euroligii masculine de baschet, a fost nevoie de încă o partidă, disputată la mijlocul acestei săptămîni. Astfel, francezii de la ASVEL Villeurbanne au trecut de echipa croată Cibona Zagreb cu 74-70, lucru pe care l-a reușit și fosta echipă a lui Ghiță Mureșan, Pau-Orthez, care a învins cu 64-57 echipa slovenă Union Olimpija Ljubljana. Iată astfel programul complet al "sferturilor", prima manșă urmînd să aibă loc pe 23 martie: Zalgiris Kaunas - Efes Pilsen Istanbul; Teamsystem Bologna - Real Madrid; Pau-Orthez - Kinder Bologna; Olympiakos Pireu - ASVEL Villeurbanne. **(L.M.)**

11 "stranieri" pentru meciurile cu slovacii și azerii

Selecționerul Victor Pițurcă a definitivat lista cu fotbaliștii care evoluează la cluburi din străinătate, convocați pentru partidele cu selecționatele Slovaciei și Azerbaidjanului, din preliminariile CE. Aceștia sînt: Stelea, C. Munteanu (Salamanca), Petrescu (Chelsea), Gh. Popescu (Galatasaray), Filipescu (Betis), Gîlcă (Espanyol), D. Munteanu (FC Köln), Craioveanu (Villarreal), A. Ilie, Șerban (Valencia), Moldovan (Fenerbahce). Pițurcă va mai apela la încă 9 fotbaliști care evoluează în campionatul intern, aceștia urmînd a fi desemnați după etapa a XX-a a Diviziei A - "Ursus", ce se va desfășura marți și miercuri. Partida cu Slovacia se va desfășura la 27 martie, la București, pe stadionul "Lia Manoliu", decizie luată în urma discuțiilor purtate de Pițurcă cu majoritatea fotbaliștilor convocați. Selecționata României va disputa, la 31 martie, o nouă partidă din preliminariile CE 2000, urmînd să întîlnească reprezentativa Azerbaidjanului, în deplasare. Antrenorul formației de tineret-olimpică, Tudorel Stoica, va apela, în vederea întîlnirilor cu selecționatele similare ale Slovaciei și Azerbaidjanului, la următorii "stranieri": A. Stoica (Anderlecht), Iordache (Villarreal) și Lăcustă (Șerif Tiraspol).

"Echipa o fac eu, nu Nike"

Selecționerul naționalei Braziliei, Wanderley Luxemburgo, a declarat, după ce a anunțat lotul de 22 de jucători convocați pentru partida amicală cu Coreea de Sud, că echipa o face el și nu firma Nike, sponsorul formației. Luxemburgo a spus că firma americană de echipament sportiv nu s-a implicat în formarea echipei Braziliei. Cu această declarație selecționerul brazilian a readus în prim-plan scandalul conform căruia fostul antrenor al vicecampionilor mondiali, Mario Zagallo, a fost constrîns de firma Nike să-l introducă pe Ronaldo în finala Cupei Mondiale din Franța 1998, cu toate că acesta era bolnav.

A fost înmormîntat Joe DiMaggio

Fostul jucător de baseball american Joe DiMaggio, care a decedat luni, la vîrsta de 84 de ani, a fost înhumat, joi, la San Francisco (California). Înainte de serviciul funerar, aproximativ 300 de admiratori s-au adunat în fața bisericii "St. Peter and Paul", din cartierul italian North Beach, unde DiMaggio, fostul soț al actriței Marilyn Monroe, și-a petrecut o mare parte din copilărie. Circa treizeci de apropiați și prieteni ai fostului jucător de baseball al echipei New York Yankees au asistat la serviciul funerar.

Și-a făcut și FIA sediu în Elveția

Federația Internațională de Automobilism (FIA) și-a inaugurat, joi, noul sediu, în orașul elvețian Geneva, acest organism aflîndu-se anterior la Paris, oraș unde a rămas Tribunalul Internațional de Apel al FIA. Noul sediu al FIA, aflat într-un imobil nou, în apropierea aeroportului din Geneva, mai găzduiește Alianța Internațională Turistică (AIT) și Touring Club de Suisse (TCS). Această mutare a sediului FIA a fost motivată de facilitățile financiare și juridice pe care cantonul Geneva le poate oferi acestui organism. De asemenea, conducerea FIA intenționa să se apropie de AIT, cu care are foarte multe legături. FIA, creată în 1904, numără în prezent 149 de cluburi din 119 țări. Pe lîngă cluburile automobilistice, FIA supervizează diverse manifestări sportive, printre care și Campionatul Mondial de Formula 1. Elveția este țara care găzduiește majoritatea marilor federații sportive internaționale, printre care FIA, Comitetul Internațional Olimpic, FIFA, UEFA, Uniunea Ciclistă Internațională și Federația Internațională de Schi.

Locul 11 pentru ștafeta mixtă a României

Ștafeta mixtă a României a ocupat, joi, locul 11 în proba de biatlon 4x5 km, în cadrul concursului Zilele Olimpice ale Tineretului European, de la Poprad-Tatry, Slovacia. La întrecerile din Slovacia, ștafeta fond mixtă a României a ocupat locul 14 în proba de biatlon, 4x5 km, din 20 de echipe care au luat parte la concurs. În proba de schi alpin (slalom), sportivul Marius Moldovan a ocupat locul 37, din 88 de participanți.

Pentru glorie și bani

■ *în această noapte, după meciul dintre Holyfield și Lewis, vom afla care este cel mai bun "greu" al sfîrșitului de secol*

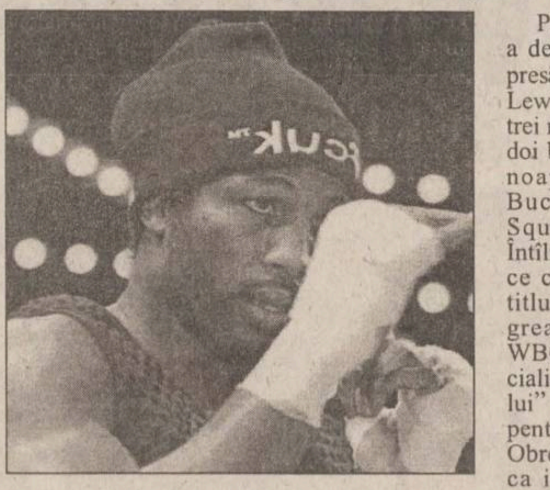

Lennox Lewis **Campionul WBC, cu 34 de victorii (27 prin KO) și o înfrîngere la activ. S-a născut pe 2 septembrie 1965, la Londra. Este antrenat de Emanuel Steward și a boxat pentru Canada la Jocurile Olimpice din 1984 și 1988 (cînd a cucerit titlul categoriei grea). A cucerit titlul WBC în 1992, în fața lui Riddock Bowe, l-a apărat contra lui Tony Tucker (1993) și Frank Bruno (1993). L-a pierdut în 1994, în fața lui Oliver McCall, și l-a recucerit tot de la acesta în 1997. L-a apărat în meciurile cu Henry Akinwande (1997), Andrew Golota (1997), Shannon Briggs (1998) și Zeljko Mavrovic (1998).**

Pugilistul Evander Holyfield a declarat, într-o conferință de presă, că adversarul său, Lennox Lewis, nu va rezista mai mult de trei reprize în întîlnirea dintre cei doi boxeri programată în această noapte, de la ora 4.00 (ora Bucureștiului), la Madison Square Garden (New York). Întîlnirea dintre cei doi pugiliști, ce contează pentru unificarea titlurilor mondiale la categoria grea, versiunea WBA, IBF și WBC, este considerată de specialiști ca fiind "meciul deceniului" și va fi comentată în direct pentru HBO România de Rudel Obreja și Mihai Craiu, avîndu-l ca invitat pe fostul campion mondial de box, Mihai Leu. Cele 20.000 de bilete pentru lupta din arena de la Madison Square Garden s-au epuizat la cîteva zile după ce au fost puse în vînzare. Prețul oficial al unui tichet de intrare a fost între 100 și 1500 de dolari, iar "la negru" un bilet a ajuns să fie vîndut contra sumei de 5000 de dolari.

Holyfield spune că nu este o dovadă de îngîmfare din partea sa cînd spune că își va doborî adversarul din ring în repriza a treia, ci că însuși Dumnezeu i-a transmis "rezultatul" luptei în timpul uneia din numeroasele rugăciuni pe care Evander obișnuiește să le spună zilnic. De altfel, el este cunoacut ca un tip foarte credincios, ce merge măcar o dată pe săptămînă la biserică, donează sume însemnate de bani în contul comunității sale religioase și înainte de meciuri ascultă doar muzică gospel, în care este slăvit Dumnezeu. Evander a mai spus ziariștilor că niciodată nu este mînat de vreun sentiment de ură față de adversarul său cînd urcă în ring, ci este mînat doar de dorința de a-și face cît mai bine datoria și aceea este de a lupta. ***"Nici pe Tyson nu m-am supărat cînd m-a mușcat de urechi. Mi-am dat seama că are probleme grave și m-am rugat lui Dumnezeu să nu ajung într-o zi la fel ca el. În ceea ce-l privește pe Lewis, nu am nimic împotriva lui, ba chiar mi se pare un tip simpatic și un boxer pe cinste, dar asta nu mă va împiedica să-l fac praf"***, spune Holyfield. El este conștient că cei trei ani în plus și cele 12 kilograme în minus față de englez pot reprezenta un handicap serios, dar el îl poate schimba în propriul său avantaj. ***"Să fii mai experimentat și mai ușor decît cel din fața ta e un punct în favoarea celui care știe să se folosească de armele boxului modern"***.

În ceea ce-l privește pe englez, acesta este cel puțin la fel de optimist ca și oponentul său. ***"M-am pregătit prea mult pentru acest meci, ca să dau cu piciorul la cea mai mare șansă a vieții mele. Eu nu pot pronostica în ce rund îl voi pune la podea pe Holyfield, dar cred că se va întîmpla în primele reprize"***, spune Lewis, care îl va avea în colț, ca preparator fizic, pe românul Adrian Teodorescu. Deși este conștient că la bursa pariurilor nu este considerat favorit, Lewis crede în șansa sa și nu vrea să înșele încrederea tuturor susținătorilor săi din Marea Britanie, care așteaptă acest meci cu același interes ca finala Campionatului Mondial de fotbal din 1966. ***"Meciurile mele cele mai grele au fost cele în care adversarii nu vroiau să cîștige, ci doar se apărau, sperînd să piardă onorabil și să nu fie făcuți KO. Știu că Holyfield nu are acet stil, ele atacă mereu, numai cu gîndul la victorie și sper să-l prind descoperit, pentru a-i face cunoștință cu directa mea de dreapta necruțătoare!"*** Precizînd faptul că cei doi boxeri nu s-au mai întîlnit niciodată în ring, trebuie amintit că pentru meciul din această noapte Holyfield va primi o bursă de 20 de milioane de dolari, iar Lewis una de 10 milioane, indiferent cine va ieși învingător. **(Ion TEODOR)**

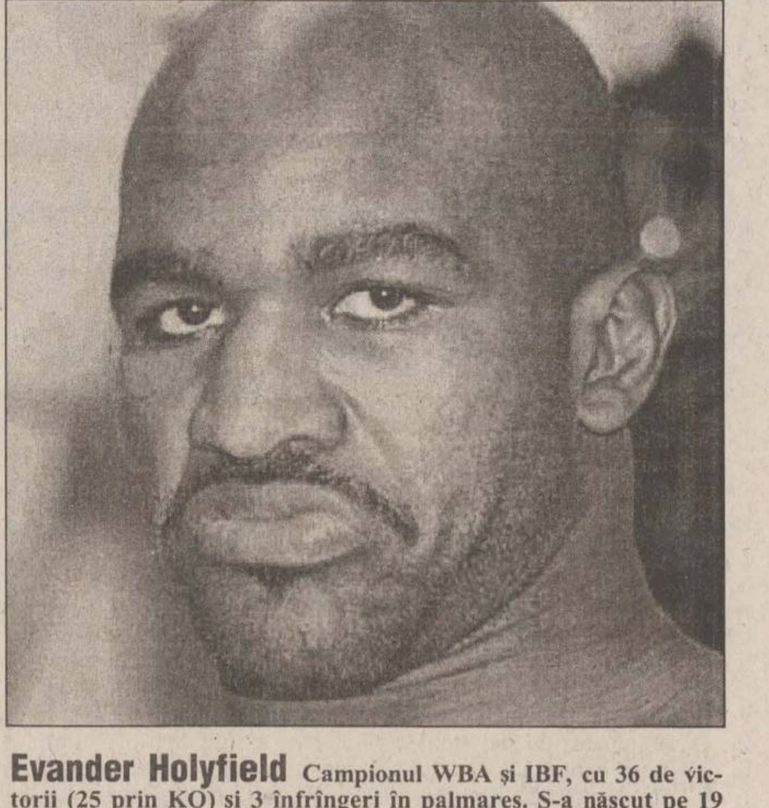

Evander Holyfield **Campionul WBA și IBF, cu 36 de victorii (25 prin KO) și 3 înfrîngeri în palmares. S-a născut pe 19 octombrie 1962, la Atlanta. Este antrenat de Don Turner și a cucerit medalia de bronz a "greilor" la Jocurile Olimpice din 1984. A cucerit titlul mondial unificat în 1990, după meciul cu Buster Douglas și l-a apărat apoi în fața lui George Foreman (1991), Bert Cooper (1991), Larry Holmes (1992). L-a pierdut în 1992 după un meci cu Riddick Bowe și l-a recîștigat un an mai tîrziu, în fața aceluiași pugilist. L-a pierdut din nou în 1994, cu Michael Moorer. În 1996 a cîștigat titlul WBA după ce l-a făcut KO pe Mike Tyson (1996) și în 1997 titlul IBF împotriva lui Moorer.**

Eternul derby al Lombardiei

■ *partida Inter - Milan va fi transmisă în direct pe programul II al TVR, astăzi, de la ora 21.30*

Dacă noi, românii, ne lăudăm cu eternele noastre derbiuri, meciul Inter - Milan este și el, păstrînd proporțiile, un fel de Dinamo - Steaua al fotbalului italian. Cum Inter își pregătește cu multă atenție ultima șansă, cea de miercuri, din Liga Campionilor, partida amintită face parte dintre acelea devansate, astfel că se va juca astăzi, pe stadionul "Giuseppe Meazza". Meciul va fi un interesant duel între doi antrenori cu stări de spirit deosebite. De o parte, Mircea Lucescu, "veneticul" din Europa de Est, măcinat de provizorat și de mofturile vedetelor, aflat la cîtiva centimetri de o debarcare avant la lettre. De cealaltă, Alberto Zaccheroni, un antrenor autohton în creștere, care, după ce a scos capul lui Udinese prin Europa, a reușit să pună ordine în balamucul din tabăra rosso-nerilor. Ambii reprezintă, în fond, tranziția: Lucescu, spre epoca Lippi, sperată a fi mai glorioasă, "Zac", beneficiar al unui contract pe doi ani, joacă încă în primul an, considerat de căutări și modelări. Dacă pentru "Luce" singurul obiectiv rămas este Liga și Manchester, Zaccheroni dorește să împuște doi iepuri: titlul și... derbiul milanez. Tradiția covîrșitoare Inter - Milan impune întotdeauna acest meci ca un obiectiv, indiferent de meandrele pasagere ale clasamentului. Milan are de ce să-și facă speranțe: Inter n-a mai cîștigat parcă de o eternitate, iar în echipa antrenată de Zaccheroni va reintra George Weah, jucător considerat de ziariști ca fiind "pîinea Milanului". Liberianul a lipsit în partida de la Roma și "rosso-nerii" n-au reușit să facă nimic în atac, doar cu capul de aur al lui Bierhoff.

La rîndul său, Lucescu își pune mari speranțe în Ronaldo, care a revenit în teren la semifinala cu Parma. Bineînțeles, marele brazilian n-a rupt gura Parmei, dar va fi în teren și inspirația sa îi poate oferi un "time-out" cît toate zilele lui Lucescu. După cum scriu ziarele italiene, se pare că va fi refăcut în acest joc tandemul Ronaldo - Baggio, singurul semn de întrebare fiind cel de-al treilea atacant. Fie că Lucele se va încăpățîna să-l țină pe Djorkaeff, sau va miza pe încăpățînarea lui Zamorano, sau chiar pe travaliul lui Ventola, speranța că Interul își va regăsi eficacitatea pierdută este în creștere...

Germanul Bierhoff ar putea face din nou de rîs defensiva interistă

În afara derbiului, sîmbăta italiană va mai cuprinde jocurile Juventus - Udinese, Parma - Bari și Roma - Bologna, celelalte partide (Empoli - Lazio, Piacenza - Cagliari, Salernitana - Sampdoria, Venezia - Fiorentina, Vicenza - Perugia) urmînd a avea loc mîine. **(GIN)**

Acum să vă vedem!

■ *astăzi, la Suceava, CSM Eldoforest - Politehnica Nena Iași, în Cupa Federației la rugby*

Conjunctural, cel mai important meci pe care Politehnica Nena îl va susține în acest sezon a devenit unul de cupă. Dacă promovarea în prima divizie este asigurată, principalul obiectiv al rugbiștilor ieșeni devine Cupa Federației, o eventuală victorie în partida de astăzi, de la Suceava, asigurînd în proporție de 80% calificarea în sferturi. Adversarii noștri au pățit-o ca în basme miercuri, ajungînd să dispute un amical între ei la...Focșani. CSM Eldoforest s-a deplasat în orașul de pe Milcov pentru meciul cu ASA Steaua Focșani, însă echipa gazdă a refuzat să dispute partida. ***"Măcar dacă ne-ar fi anunțat în prealabil pentru a nu cheltui bani cu deplasarea"***, a spus cu năduf antrenorul sucevean Constantin Vlad. Semnatarul acestor rînduri își amintește însă că în tur sucevenii au bătut "suta" într-un meci cu echipa din Focșani, umilință pe care aceștia se pare că nu au uitat-o. Și dacă în teren ar fi fost imposibil să le pună probleme adversarilor, focșănenii au ales această metodă de răzbunare, una inedită, care și-a atins însă ținta. Sînt simple supoziții, dar faptul că CSM Eldoforest nu a jucat miercuri este în avantajul studenților ieșeni. Meciul de astăzi se anunță echilibrat și speranțele într-o victorie a echipei noastre sînt foarte mari. Dacă vom învinge la Suceava, va mai rămîne de trecut un singur hop pentru accederea în sferturi, partida cu Rulmentul Bîrlad, care va avea loc la Iași. Altfel, calculele se complică și, cel mai probabil, echipa calificată se va decide la esaveraj. Fără îndoială, jucătorii ieșeni doresc să tranșeze încă de astăzi calificarea în favoarea lor, fie și numai pentru a-l mulțumi pe "bossul" lor - Petru Vieru, manager al S.C.Nena S.A. Nu va fi deloc ușor, sucevenii fiind mereu o nucă greu de spart, confruntările dintre cele două formații dînd naștere la mari ambiții. Antrenorii Costel Veriveș și Iulian Iftene au deplasat în fosta Cetate de Scaun următorul lot de jucători: Colța, Dobre, Enachi, Baș, Budișteanu, Mațievschi, C.Ciubotaru, Cojocariu, Nazarie, Cazacu, Saramet, Cuzic, Manole, Ursu, Hordilă, Costache, Mocanu, Luca, Ionescu, Munteanu, Bejenariu și Formagiu. **(Daniel SIMION)**

Carlos Moya este la doi pași de fericire

■ *Steffi Graf - prima finalistă la Indian Wells*

■ Din mulțimea celor care visează să fie nr. 1 ATP, cel care iese în aceste zile în față reclamînd locul pe care stă încă Pete Sampras este spaniolul Carlos Moya **(foto)**, campionul de la Roland Garros '98 avînd de făcut (cu bine!) încă doi pași la Indian Wells pentru a începe săptămîna viitoare din pole-position. Este greu de pronosticat dacă spaniolul este în stare să depășească "pragul psihologic" al urcării în fruntea ATP, deoarece, de exemplu, rusul Evgheni Kafelnikov, aflat și el în mare formă, s-a bîlbîit recent chiar cînd trebuia să facă rocada cu Pete, vîrful ierarhiei "hipnotizîndu-l" destul cît să-l facă să joace precum cizma în meciul decisiv. Carlos recunoaște că gîndurile de mărire nu-i dau nici lui pace, afectîndu-i randamentul: ***"Tot timpul îmi vine în minte această posibilitate, chiar dacă nu doresc să-mi amintesc acest lucru"***. Momentan, optimile de finală nu i-au dat bătăi de cap lui Moya, belgianul de 17 ani Xavier Malisse fiind un adversar facil, depășit la toate capitolele, iar spaniolul a mai bifat un meci la AMR: ***"Încă două meciuri cîștigate și sînt nr. 1!"***. Tot în optimi am consemnat și două dueluri "fratricide", cu rezultate normale: britanicul Tim Henman și-a demonstrat superioritatea în fața compatriotului său Greg Rusedski, iar disputa între olandezii Richard Krajicek și Jan Siemerink a dat cîștig de cauză primului. Rezultatele optimilor de finală ale turneului "Champions Cup" de la Indian Wells (premii de 2,45 milioane de dolari): Carlos Moya (Spania, nr. 4) - Xavier Malisse (Belgia) 6-4 6-3; Tim Henman (Marea Britanie, nr. 7) - Greg Rusedski (Marea Britanie, nr. 10) 6-4, 2-6, 6-4; Richard Krajicek (Olanda, nr. 8) - Jan Siemerink (Olanda) 6-4, 6-4; Todd Martin (SUA, nr. 11) - Marcelo Rios (Chile, nr. 6) 4-6, 6-2, 6-2; Karol Kucera (Slovacia, nr. 12) - Nicolas Kiefer (Germania) 6-4, 3-6, 6-4; Mark Philippoussis (Australia) - Marat Safin (Rusia) 6-4, 6-3; Chris Woodruff (SUA) - Felix Mantilla (Spania) 7-5, 7-5; Gustavo Kuerten (Brazilia) - Sjeng Schalken (Olanda) 6-2, 6-3.

■ Prima finalistă a turneului "Evert Cup" de la Indian Wells este germanca Steffi Graf, care a învins-o ieri, în penultimul act al competiției, pe revelația Chanda Rubin (SUA): scor 2-6, 6-4, 6-2. Chanda, care începuse turneul cu o victorie în fața Ruxandrei Dragomir, pentru ca apoi să le învingă pe Coetzer și (atenție!) Martina Hingis, părea capabilă de a face pasul decisiv spre finală, primul set revenindu-i la 2. "Mașinăria germană" a pornit însă, iar ultimele două seturi au demonstrat din plin acest lucru.

■ Jelena Dokic a fost selecționată în echipa Australiei, care va întîlni în "Fed Cup", luna viitoare, formația Austriei. Adolescenta care a ajuns în acest an pînă în turul III la Australian Open a declarat că dorește să contribuie la victorie, Australia avînd în acest caz șansa de a promova apoi în prima grupă mondială. **(D.A.)**

Ion Șerban vrea să revină în fruntea Federației de Box

Omul de afaceri Ion Șerban și-a depus candidatura pentru funcția de președinte al Federației Române de Box, care va fi numit cu ocazia Adunării Generale a FRB, în data de 26 martie. Ion Șerban, care a ocupat funcția de președinte al FRB în perioada 1993-1997, a luat decizia de a candida în urma insistențelor antrenorului lotului național, Francisc Vaștag, ale campionului european Dorel Simion, precum și a altor personalități ale boxului românesc. Aceștia și-au exprimat, în cadrul unei conferințe de presă, convingerea că numai prin revenirea lui Șerban în funcția de președinte al federației române de specialitate se poate depăși situația precară în care se află acest sport.

Francisc Vaștag a precizat că dacă Ion Șerban nu va reveni în fruntea Federației Române de Box, el va demisiona din funcția de antrenor coordonator al lotului național. Termenul limită pentru depunerea candidaturilor la funcția de președinte al FRB este data de 16 martie. Ion Șerban și-a depus demisia din funcția de președinte al Federației Române de Box, precum și din funcțiile de membru al Biroului Federal al FRB și al comisiei de afaceri ale Asociației Internaționale de Box Amator (AIBA) și Asociației Europene de Box Amator (EABA), pe data de 13 aprilie 1998, invocînd motive personale.

Perioada de aproape cinci ani în care Șerban a îndeplinit funcția de președinte al FRB a fost cea mai fructuoasă din istoria boxului românesc, România obținînd, prin Francisc Vaștag, Leonard Doroftei și Dorel Simion, trei titluri mondiale. Pînă în prezent și-au mai depus candidatura la funcția de președinte al FRB Gabriel Danciu, actualul președinte interimar și vicepreședinte al EABA, și Eustațiu Mărgărit, antrenor emerit și fost vicepreședinte al Comisiei de Antrenori EABA. În același timp, surse din cadrul FRB afirmă că senatorul PNR Viorel Cataramă intenționează să își depună candidatura pentru acest post. Cataramă este președinte onorific al Federației Române de Tenis, din anul 1997, iar în perioada 1992-1997 a îndeplinit funcția de președinte al acestei federații.

Vaștag consideră că revenirea lui Șerban în fruntea boxului românesc este singura șansă înaintea olimpiadei de la Sidney

Bicskei și-a sculat presa în cap, după egalul cu Bosnia

Așa cum vă informam de ieri, reprezentativa de fotbal a Ungariei, adversara României în preliminariile Campionatului European din anul 2000, a întîlnit, miercuri, la Budapesta, echipa similară a Bosniei-Herțegovina, într-o partidă amicală, încheiată cu scorul de 1-1 (0-1), rezultat care a generat critici în presa maghiară la adresa formației antrenate de Bertalan Bicskei. Publicația "Nepszava" consideră că seria succeselor echipei naționale a Ungariei s-a întrerupt, dar apreciază că unsprezecele maghiar știe totuși să lupte, așa cum a demonstrat-o dintotdeauna. La rîndul său, cotidianul "Nepszabadsag" afirmă că vina deschiderii modeste a sezonului o poartă în primul rînd fotbaliștii maghiari, subliniind că ***"pentru acest post există destui candidați"***. Publicația maghiară precizează că în partea finală a meciului gazdele au dominat, însă portarul Dedic a împiedicat echipa ungară să marcheze încă un gol și - în consecință - să obțină victoria. ***"Nepszabadsag" apreciază că "portarul bosniac a apărat pînă și ceea ce era imposibil de apărat, iar cînd a fost bătut Toth a tras peste poartă"***.

Cotidianul "Magyar Hirlap" apreciază că fotbalul nu este matematică pură, iar calculele de tipul ***"oaspeții sînt pe locul 98 în clasamentul mondial, noi sîntem pe la 50, putem deci să ne aprindem liniștiți țigara, meciul e rezolvat"*** nu sînt decît în defavoarea fotbalului maghiar. Antrenorul formației maghiare, Bertalan Bicskei, a declarat că bosniacii au făcut o impresie mult mai bună decît s-ar fi așteptat, judecînd după rezultatele anterioare. El a adăugat că, în condițiile în care echipa bosniacă va continua în același mod, ea ar putea provoca multe surprize în calificările pentru turneul final al Campionatului European.

Mondialele din 2002, puse în pericol de muson

Tragerea la sorți pentru stabilirea grupelor preliminare ale Cupei Mondiale de fotbal din anul 2002, care va fi găzduită de Japonia și Coreea de Sud, va avea loc pe data de 7 decembrie a anului 1999. Reprezentativele țărilor care vor participa la această competiție își vor depune candidaturile în cursul lunii septembrie 1999, iar partidele din cadrul preliminariilor acestei competiții se vor disputa în perioada 1 martie 2000 - 11 noiembrie 2001. Ultimele meciuri de baraj se vor desfășura pînă la data de 25 noiembrie 2001. Tragerea la sorți a fazei finale va avea loc la Tokyo, în luna decembrie a anului 2001, iar repartizarea celor 32 de echipe finaliste în grupe va fi stabilită în perioada februarie-martie 2002. În luna martie a anului 2002, se vor organiza cursuri pentru arbitrii care vor conduce partidele din cadrul acestei competiții. Meciurile din faza finală a Cupei Mondiale de fotbal se vor disputa în perioada iunie-iulie 2002. Japonia și Coreea de Sud s-au declarat dispuse să își mențină angajamentele financiare în vederea organizării Cupei Mondiale de fotbal din anul 2002 a anunțat, la Zürich, Comisia de organizare a CM. Delegațiile celor două țări au fost primite de comisia condusă de președintele Uniunii Europene de Fotbal, suedezul Lennart Johansson. Cele două Comitete de organizare au cerut Comisiei să studieze posibilitatea ca CM să se încheie la sfîrșitul lunii iunie, pentru a evita perioada musonului. O delegație FIFA va face, în luna mai a anului 1999, o inspecție a stadioanelor și a materialului logistic de care dispun cele două țări organizatoare.

"Nu va fi deloc ușor să ne calificăm la Mondiale"

■ *consideră Bogdan Macovei, antrenorul echipei naționale de handbal feminin*

Duminica viitoare, echipa națională de handbal feminin va susține la Rm. Vîlcea prima manșă a "dublei" cu Bulgaria, returul avînd loc peste numai o săptămînă. Atunci se va ști cine va merge la Campionatele Mondiale, pentru că doar o singură formație din această grupă, care mai cuprinde și Grecia, va obține calificarea. Dată fiind valoarea handbalului feminin românesc, cele două partide cu Bulgaria nu ar trebui să ridice probleme. De o altă părere este însă Bogdan Macovei, selecționerul reprezentativei de handbal feminin a României și antrenorul multiplei campioane Oltchim Rîmnicu-Vîlcea.

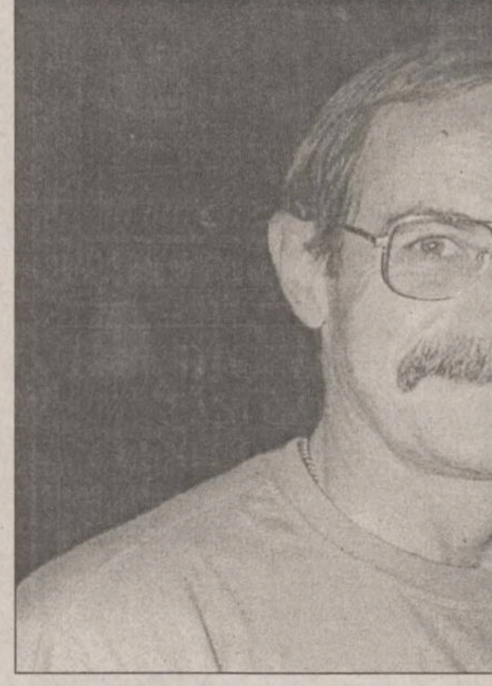

- Credeți că vom avea probleme în dubla cu Bulgaria?

- Eu sînt un optimist și sper să ne calificăm, dar trebuie să ne luăm absolut toate măsurile pentru că și Bulgaria vrea același lucru. Este pentru adversarele noastre o bună șansă de a reveni în elită, bulgăroaicele nemaiparticipînd la un Campionat Mondial din 1990. Trebuie să fim foarte atenți, pentru că nu va fi deloc ușor. Vecinii de peste Dunăre au o formație alcătuită din jucătoare care evoluează în străinătate, cu experiență. În jocurile cu Grecia au arătat multe, și vorbesc în cunoștință de cauză pentru că am văzut meciurile pe o casetă video. Anul trecut, în calificările pentru Europene, Bulgaria a pierdut dubla manșă cu Ungaria la o diferență de numai trei goluri, or Ungaria a luat medaliile de bronz la turneul final al Campionatului European. Nu este o echipă de neglijat, însă noi ne facem probleme în primul rînd cu echipa noastră. Să fim scutiți de accidentări și să ne pregătim în așa fel încît să nu avem parte de neplăceri. De altfel, cred că sînt elocvente rezultatele bulgăroaicelor în dubla cu Grecia: 35-19 și 41-30.

- Selecționarea Valentinei Cozma și a Lidiei Drăgănescu se înscriu în această linie, pentru a evita orice surpriză?

- Lidia Drăgănescu a jucat foarte bine în cele două turnee de sală. Ea mai are de lucrat, însă a impresionat atît în atac, cît și în apărare. Este o jucătoare experimentată, ca și Vali Cozma, care rămîne încă unul dintre cei mai buni pivoți din lume la ora actuală. În ciuda vîrstei, ex-ieșeanca face jocuri foarte bune la Podravka Koprivnika, în Croația. Cu acestea și cu jucătoare tinere, gen Amariei sau Tănase, vrem să alcătuim o echipă cu care să nu avem surprize.

- Presupunînd că ne vom califica, putem spera la o clasare care să ne asigure participarea la Olimpiadă?

- Nu cred să existe în lumea asta un sportiv sau un antrenor care să nu-și dorească participarea la Jocurile Olimpice. Evident că obiectivul la Campionatul Mondial va fi obținea acestei calificări și, poate în aceeași proporție, formarea unei echipe pentru Campionatul European din anul 2000, care va avea loc în țara noastră. Deci Campionatul Mondial este un obiectiv intermediar pe care îl vom trata cu foarte mare atenție și, normal, cu dorința de a obține calificarea. În același timp, vom încerca omogenizarea echipei, jucătoarele tinere să cîștige experiență, încredere în posibilitățile pe care le au pentru a face o figură frumoasă la Europenele de anul viitor.

- Ce se întîmplă la Oltchim? "Sperietoarea" din ultimii ani a început să șchioapete în campionatul intern...

- Noi am început în noiembrie întinerirea echipei. Ne-am adunat cu actuala echipă de-abia pe 24 decembrie și nu prea am avut o perioadă de pregătire în comun cu actuala echipă. La aceasta se mai adaugă și lipsa de experiență a jucătoarelor, tinerețea lor făcîndu-le să obosească la capătul unui sezon epuizant.

- Participarea europeană a echipelor românești a fost sub nivelul din anii precedenți. Să fie vorba de un regres al handbalului feminin românesc?

- Eu nu o pun pe seama regresului și nu am afirmat niciodată că handbalul românesc este în scădere la nivel de club. Totuși, toate echipele noastre joacă numai cu handbaliste din România și au întîlnit în cupele europene adversare cu multe straniere în lot. Oltchim a avut neșansa acelui prim meci pierdut cu Dunaferr acasă. Acea înfrîngere a scos de fapt Oltchimul din cărțile calificării. Acum a rămas Oțelul Galați, căruia îi doresc să se califice în finală.

- Ați pregătit naționala Macedoniei, cu care ați învins România în optimile de finală ale Cupei Mondiale de acum doi ani. Cum v-ați simțit în acele momente și de ce ați plecat după ce ați făcut istorie în Macedonia?

- Nu mi-am dorit să întîlnesc România, dar sînt un antrenor profesionist și îmi voi face întotdeauna datoria pentru ea echipa pe care o pregătesc să cîștige toate meciurile. Am zis înaintea acelui meci că jumătate din inima mea va rîde și cealaltă jumătate va plînge. Eu am stat patru ani în srăinătate, care au fost cît 10. Dorința de a reveni acasă a fost foarte mare, și cînd s-a ivit prilejul de a prelua Oltchimul nu am stat prea mult pe gînduri.

- Schimbarea antrenorilor naționalei este o modă în handbalul românesc. Dumneavostră cît sperați să rezistați în funcție?

- Eu vreau să-mi fac datoria cît pot. În momentul cînd voi simți că nu mai pot, mă voi retrage singur. Cînd voi aprecia că rezultatele lotului național nu sînt cele dorite de mine, voi pleca.

- Cum decurge colaborarea cu secundul Gheorghe Tadici?

- A decurs foarte bine și așa va fi și în continuare. Sîntem antrenori la cluburi diferite, însă în momentul cînd ne adunăm la lotul național se stinge orice rivalitate. Noi sîntem puși să pregătim echipa întregii țări și sîntem responsabili de pregătirea jucătoarelor, de rezultate și dorim să redevenim o familie a handbalului românesc. **(A consemnat Daniel SIMION)**

Primul Campionat Mondial al cluburilor va avea loc în ianuarie 2000

Prima ediție a Campionatului Mondial al cluburilor va avea loc în perioada 5-14 ianuarie 2000, a hotărît Comitetul Executiv al Federației Internaționale de Fotbal, reunit la Zürich. Țara care va găzdui această competiție nu a fost încă stabilită. Această nouă competiție va reuni opt echipe: șase reprezentante ale confederațiilor continentale (Europa, Asia, CONCACAF, COMMEBOL, Africa, Oceania), cîștigătoarea Ligii Campionilor și cea a Cupei Intercontinentale. În cazul în care echipa care va cîștiga Liga Campionilor va cuceri și Cupa Intercontinentală, se va proceda la recalificări pentru cea de-a opta formație.

Frecvența Campionatului Mondial al cluburilor nu a fost fixată, dar s-ar putea derula din doi în doi ani. Președintele UEFA, Lennart Johansson, care este membru al Comitetului Executiv al FIFA, a indicat că această competiție s-ar putea desfășura în Brazilia, dat fiind calendarul internațional aglomerat. FIFA nu a confirmat această informație, precizînd că locul desfășurării competiției va fi anunțat ulterior. Directorul Departamentului de comunicare al FIFA, Keith Cooper, a declarat că problema armonizării calendarului internațional va fi și ea abordată.

Real a cîștigat anul trecut Liga Campionilor și Cupa Intercontinentală

Cei 24 de membri ai Comitetului Executiv au studiat propunerea Confederației Asiatice, primită la începutul acestei săptămîni, prin care se solicită un loc suplimentar pentru acest continent la faza finală a Cupei Mondiale din anul 2002, care va avea loc în Japonia și Coreea de Sud. În prezent, țărilor asiatice le sînt rezervate două locuri la această competiție, pe lîngă cele două state organizatoare, care sînt calificate din oficiu. Este probabil ca FIFA să nu aprobe o astfel de schimbare.

Stadioanele care vor găzdui Euro 2000 sînt minuscule

Conducerea Federației Germane de Fotbal (DFB) și-a arătat îngrijorarea față de dimensiunea redusă a stadioanelor din Olanda și Belgia, țări care vor găzdui Campionatul European din anul 2000, exprimîndu-și teama că suporterii Germaniei vor beneficia de mai puține bilete ca la Cupa Mondială din Franța. Purtătorul de cuvînt al DFB, Wolfgang Niersbach, a declarat că forul fotbalistic german se așteaptă la o lipsă și mai importantă de bilete față de CM din 1998. Potrivit declarațiilor lui Niersbach, dacă Germania se va califica la Euro 2000, DFB nu va dispune decît de 4.800 de bilete pentru fiecare meci din primul tur. Purtătorul de cuvînt a adăugat că una dintre soluții va fi tragerea la sorți a suporterilor care să asiste la aceste partide.

Euro-2000, care va avea loc în perioada 10 iunie - 2 iulie, va fi găzduit de trei stadioane de 50.000 de locuri (Amsterdam, Rotterdam și Bruxelles) și cinci de 30.000 de locuri, printre care Liege, Charleroi și Bruges. Vînzarea de bilete se va desfășura în două etape. În perioada 30 martie - 7 mai vor fi disponibile 400.000 din cele 800.000 de bilete puse în vînzare. Apoi, federațiile celor 16 țări calificate vor primi un contingent de bilete pentru primele trei întîlniri din primul tur. Acest contingent va fi limitat la 16% din capacitatea fiecărui stadion. Niersbach nu a contestat modul de distribuire a biletelor, precizînd că această repartizare este cinstită, pentru că stadioanele sînt neîncăpătoare în comparație cu interesul pentru această competiție.

Oferta săptămînii: tehnică de calcul - birotică

QUARTZ MATRIX
Rezultatele muncii TALE depind de instrumentele folosite.
ALEGE-LE pe cele mai bune :
COMPAQ EPSON TOSHIBA Microsoft ORACLE 3Com
Calculatoare
Imprimante
Copiatoare
Software
Retele
Suport tehnic
Comunicatii
Consumabile
http: \\ www.quartzmatrix.ro, E-mail : qmatrix@mail.dntis.ro
Bd. Stefan cel Mare 10bis, Casa Modei et. 2, Tel: 217248/217258, Fax: 217262

EPSON
Imprimante
scannere
consumabile
service
ESCORT COMPUTER
Certificate de calitate ISO 9001
Konica
Copiatoare
consumabile
service
QUARTZ
Magazinul Quartz, bd. Independenței Y1-Y2,
tel.: 032/216412, 216413, 146152; fax: 032/216412 mobil: 094-545026
US UNITRADE SYSTEMS

INFOSTAR GRUP Iași
Programe de: contabilitate, stocuri, mijloace fixe, salarii.
Instruire gratuită, RATE.
Calculatoare, imprimante, consumabile, etc.
Tel/fax 032-227169 Iași, str. Nicolina nr. 95, bl. 996

LIVIUS
Microsoft Certified Dealer
Calculatoare: TARGA, COMPAQ, SIEMENS
Monitoare: PHILIPS, HITACHI, TARGA
Surse APC
Imprimante: CANON, BROTHER, SEIKOSHA, OKI, HP
Software: MICROSOFT, CIEL, SYMANTEC, COREL
În lumea calculatoarelor aveți nevoie de un prieten !
LIVIUS Iași, str. Fătu nr. 1A, tel/fax: 032 - 11.22.21, 11.59.22, http://www.livius.ro, e-mail: livius@livius.ro

INFOSERVICE
"AGER" ISO 9002
Cyrix/233 - 333 MHz
AMD K6 2/266 - 350 MHz
PENTIUM II/333 - 450 MHz
Raportul optim CALITATE- PRET
CALCULATOARE IMPRIMANTE
Mendocino Klamath
Canon HP Epson Seikosha
PLATA IN RATE
10% avans - 12,24 RATE
Bd. COPOU nr. 4
(Sub Camera de Comert si Industrie)
Tel./Fax: 211745/144718

OMNIUM
Tel. 213027 tel./fax 216528,
email omnium@mail.dntis.ro
Calculatoare - Componente
Kituri Multimedia - Consumabile
UPGRADE la preturi convenabile
Reduceri mari de prețuri

REL COMPUTER
LG EPSON LANIER
Case de marcat, cîntare electronice, consumabile
Calculatoare, imprimante, copiatoare
PREȚURI DE DISTRIBUITOR
Iași, Șos. Arcu nr. 12, Bl. Z18, tel./fax 214190
Magazin Sf. Lazăr nr. 30, tel: 213469

IMPACT Computer Shop & Internet Café
Rate
Pentru un cumparat de la noi
CASTIGATI 10% REDUCERE din pretul unei timp de 1 an.
Oferim soluții
Comstart'93 Cuza Voda 43 tel/fax: 215341, 215203, 279890

Universal RX
SISTEME performante
CPU 450 MHz
CPU AMD K6-2 350-400
CPU Intel P II 300-450
CPU Cyrix 300-333
BUS 133 MHz
MB Microstar Bus 133
MB Asus, EpoX, Soltek
Microsoft Authorized Dealer
Software
personal calificat
Canon Official Dealer
Imprimante jet si laser, copiatoare, faxuri
HEWLETT PACKARD Authorized Reseller
Imprimante jet si laser, consumabile, plottere
PRETURI fără concurență !
Iasi, Str. Grigore Ureche nr. 3,
Tel / Fax: 212 660, 217 254, http:\\www.urx.ro

Ușor. DIGITAL. XEROX. 214 DC
3 ANI GARANȚIE
6 LUNI COPII GRATUITE*
CUMPĂRAȚI PÎNĂ LA 31 DECEMBRIE ȘI PRIMIȚI GRATUIT UN PACHET
EASY
THE DOCUMENT COMPANY XEROX
GIROS COMPANY
Iași, Str. I. C. Brătianu 20-22
032/210.872
* fără hîrtie și la o utilizare normală (2000 copii/lună)

ZACH & SON 21.98.85 14.58.22 21.16.17
Iași, Aleea Sadoveanu nr. 2
NOU!
COPIATOR OCE 2075
TONER / REFILL
piese de schimb // service pentru copiatoare, imprimante jet și laser
LAPTOP SIEMENS 486 SX/25/HDD 80 Mb/4 Mb RAM
LAPTOP COMPAQ 486 SX/25/HDD 170 Mb/4 Mb RAM
Pentium P 233 MMX
Pentium P II 266
Pentium P II 300
sistemul include: Mb Pentium Intel, HDD 3.2 Gb, 16 Mb DIMM, S3 Trio 64V2, Monitor 14" SVGA
hîrtie pentru copiator și imprimantă A4, A3.

SERCOM
HEWLETT PACKARD Authorized Reseller
Calculatoare
Imprimante
Consumabile
Microsoft Certified Dealer
Canon
Imprimante
Faxuri
Copiatoare
Service PC, imprimante
Proiectare, execuție
REȚELE CALCULATOARE
RATE!
Tel: 231001, 239396, 122589, B-dul N. Iorga 24

le modèle
Rate cu sau fără dobândă!
COMPAQ Canon dtk
PHILIPS Microsoft 3Com
tehnică de calcul, rețele, service, consultanță
Sf. Lazăr 53, tel./fax 239003

dtk ACE COMPUTERS
Importator & distribuitor autorizat DTK Computer
Sisteme DTK cu certificat de calitate internațională ISO 9001
HEWLETT PACKARD Authorized Reseller
Canon Dealer autorizat
Microsoft Certified Dealer
EPSON Dealer autorizat
Iași, str. A. Panu 29 (în sediul SCT Moldova, lîngă magazinul COLIERUL)
tel./fax: 032/218360,
mobil: 094/507900, 094/585718

ELPROMA
Copiatoare, faxuri, AV/TV
Calculatoare, imprimante, consumabile
SHARP The Performance Integration Specialists
Iași, str. Clopotari nr. 14, bl. 608, tel./fax 032-225180

auto technic
B-dul Păcurari nr. 589 (fostul Coleus), tel. 219291
Vizitați pagina www.autotechnic.ro
Ofertă specială luna MARTIE
AMD K6-2 (3DNow!)/333 - 9.980.000 lei (TVA inclus)
M/B ACorp/DIMM/AGP/AT/VIA MVP3 - BUS 100, 32 Mb SDRAM PC 100,
HDD 3,2 Gb Seagate UDMA, Video Card AGP 4 Mb 3D Trident,
FDD 1,44 Mb Mitsumi, Sound Card Yamaha 3D, CD-ROM 32x TEAC,
Monitor SVGA color 14", digital TARGA, Minitower Case 200W PC,
104 Keyboard Windows 95, Mouse&Pad, Boxe 300 W
STOC Second hand
IBM Value Point 486 DX/33 MHz
IBM Pentium 75 MHz
Compaq 486 DX/50 MHz
Compaq 486 DX/66 MHz
Imprimantă STAR LC 24-200

ASIGURARE OBLIGATORIE AUTO

prin

ASTRA S.A.

IAȘI, str. Gării nr. 4,
tel. 146881, 216707
Program: 8⁰⁰-18⁰⁰

PAȘCANI, str. Moldovei, bl. T5
tel. 763653

Stef agenție imobiliară

str. Lăpușneanu, nr. 16 T. Vladimirescu 107

Tel: 215933; ; 174712 program 8-20

CENTRU-COPOU

■ 2 camere, D, circular, et. 5/6, faianță și gresie baie-bucătărie, telefon, telecablu, balcon închis, Piața Unirii, 145 milioane lei, neg. (3629)

■ 2 camere, D, demisol, amenajate pentru spațiu comercial, la bdul Copou, 14.000 USD, neg. (2711)

■ 2 camere, 43 mp, 1/2, faianță-gresie baie-bucătărie, parchet, telefon, telecablu, balcon închis, Copou, 100 milioane lei. (3164)

■ 2 camere, D, 5/10, 52 mp, faianță-gresie baie, parchet, telefon, telecablu, 2 balcoane, Independenței, 160 milioane lei. (3152)

■ 4 camere, 100 mp, parter înalt, faianță-gresie baie-bucătărie, parchet, telefon, telecablu, 2 balcoane închise, 2 băi, zonă liniștită, Copou, 40.000 USD, neg. (2574)

GARĂ-AUTOGARĂ

■ Garsonieră, 32 mp, 4/6, parter, telefon, telecablu, balcon închis, Gară, 60 milioane lei. (3137)

■ 2 camere, decomandate, et. 5/8, 52 mp, parchet, telefon, telecablu, două balcoane, Gară, 120 milioane lei. (3630)

PĂCURARI-CANTA

■ 3 camere, D, et. 2/4, 66 mp, faianță, gresie, telecablu, balcon, Păcurari, 85 milioane lei. (3669)

PODU ROȘ-CANTEMIR

■ 2 camere, SD, et. 3/4, 50 mp, faianță baie-bucătărie, parchet, balcon închis, Podu Roș, 77 milioane lei. (3408)

ALEXANDRU-DACIA

■ 2 camere, ND, et. 3/4, 45 mp, telefon, telecablu, balcon, Alexandru, 55 milioane lei, neg. (3674)

CASE-TERENURI

■ Vilă 9 camere, două bucătării, două băi, un grup sanitar, scară interioară, scară exterioară, două garaje, două magazii, beci, terasă, centrală proprie cu gaz, 384 mp construiți, 200 mp teren, Păcurari, 250.000 USD. (2758)

■ Vilă cărămidă, compusă din 5 camere, două băi, bucătărie, cămări, spălătorie, garaj pentru două mașini, centrală proprie pe gaz, canalizare, 1000 mp teren din care 220 mp construiți, zona Copou, Preț 170.000 USD, negociabil.

■ Vilă cu 6 camere, cu parter și etaj, construcție din beton și plăci, acoperită cu latelă de aluminiu, construcție 1998, zona Bucșinescu. Preț 350 milioane

■ Casă 2 camere și teren 1000 mp în zona Rediu. Preț 35 milioane, negociabil. (5053T)

■ 4450 mp cu toate posibilitățile inclusiv cu certificat de urbanism. Preț 100 mii/mp (5051T)

■ 2650 mp cu toate posibilitățile, capăt Păcurari. Preț 40 milioane. (5052T)

OFERTĂ SPECIALĂ

■ Apartament 4 camere, duplex, zona Centru Civic, modern amenajat, schimb cu casă zona Copou, minim 600 mp teren. Variante.

SPAȚII COMERCIALE

■ 140 mp, zonă ultracentrală, 90.000 USD. (2468)

■ 112 mp, zona Hala Centrală, 120.000 USD, neg. la vînzare.

■ Central Pașcani, 31 mp cu posibilitate de extindere 10 mp. 60 milioane variante (5019T)

ÎNCHIRIERI

■ 130 mp pretabil patiserie, restaurant, pizzerie, cafe-bar, zonă centrală, 15 USD mp., negociabil.

Elemarc AGENȚIE IMOBILIARĂ

IAȘI-str. Cuza Vodă, nr. 30 - 32, Casa Bucovineană, et. 1

Telefon 216721; 092/346962; 092/346963

GARSONIERE

■ Tătărași, conf. I, 50 milioane lei. (P)
■ Nicolina II, conf. I, 40 milioane lei. (P)
■ Tătărași, conf. I, parter, cu balcon, îmbunătățiri, 45 milioane lei, neg. (03)
■ Alexandru, 2/4, parchet, faianță, calciu, bine întreținut, 38 milioane lei, neg. (T)
■ Podul de Piatră, conf. III, 2/4, îmbunătățiri, 25 milioane lei, neg. (03)
■ Păcurari, 1/10, conf. II, 45 milioane lei, neg. (G)
■ Alexandru - Familial, conf. II, 3/10, 42 milioane lei, neg. (00)

APARTAMENT CU O CAMERĂ

■ Nicolina, 8/8, gresie, faianță, ușă de stejar, fără probleme cu izolația, 60 milioane lei, neg. (M)
■ Frumoasa, parter, foarte bine întreținut, 45 milioane lei, neg. (T)
■ Autogară, D, 1/10, 45 mp, balcon + terasă, 80 milioane lei. (G)

APARTAMENT 2 CAMERE

■ Nicolina II, D, parter, îmbunătățiri, 75 milioane lei, neg. (C)
■ Tătărași, D, 2/4, 80 milioane lei, neg. (C)
■ Zimbru, SD, 4/4, 45 milioane lei. (C)
■ Alexandru-Olimp, ND, parter, 50 milioane lei, neg. (C)
■ Club 20, SD, 7/9, 120 milioane lei, neg. (C)
■ Nicolina, D, parter, cu balcon, 80 milioane lei. (C)
■ Ciurchi, parter, ND, 43 milioane lei, neg. (C)
■ Tătărași-Doi Băieți, SD, parter, 55 milioane lei, neg. (C)
■ Podul de Fier, D, 2/4, 85 milioane lei, neg. (C)
■ Oancea, D, 2/4, bine întreținut, 100 milioane lei. (L)
■ Tătărași, ND, 1/4, 45 milioane lei, neg. (L)
■ Dacia, SD, parter, 55 milioane lei, neg. (L)
■ Alexandru, ND, 7/10, 53 milioane lei, neg. (L)
■ Tătărași, D, 3/4, 75 milioane lei, fix. (L)
■ Dacia, bloc nou, D, 1/8, 115 milioane lei, neg. (P)
■ Oancea, D, 8/8, 100 milioane lei, neg. (P)
■ Bucșinescu, D, 90 milioane lei, neg. (P)
■ Autogară, D, 3/4, balcon închis, boxă, 125 milioane lei, neg. (M)
■ Cantemir, SD, 3/4, fără balcon, baie cu cadă, 58 milioane lei. (03)
■ Alexandru-Șoseaua Națională, D, 55 mp, 2/10, multiple îmbunătățiri, 80 milioane lei, neg. (00)
■ Ultracentral, D, 4/6, balcon 8 m, 140 milioane lei, neg. (03)
■ Alexandru, D, 6/10, 68 milioane lei, neg. (00)
■ Nicolina II, D, 2/4, 75 milioane lei, neg. (G)
■ Păcurari, 62 mp, D, 1/4, multiple îmbunătățiri, 16000 USD. (G)
■ Păcurari, 40 mp, 1/10, îmbunătățiri, 65 milioane lei. (G)
■ Nicolina I, 2/4, 70 milioane lei, neg. (00)
■ Nicolina-CUG (Hlincea), 1/4, îmbunătățiri, 78 milioane lei, neg. (00)
■ Tătărași-Stejar, D, 1/4, 90 milioane lei, neg. (00)
■ Copou, D, 3/8, 200 milioane lei, neg. (00)
■ Alexandru - Familial, ND, 3/4, 56 milioane lei, neg. (00)
■ Tătărași-Flora, D, 3/4, liber, 75 milioane lei, neg. (00)
■ Mircea cel Bătrîn, SD, 1/4, 67 milioane lei, neg. (00)
■ Tătărași-Ciurchi, ND, conf. II, 2/4, 42 milioane lei, neg. (00)
■ Galata, D, 3/4, 65 milioane lei, neg. (03)
■ Podu Roș, ND, conf. I, 3/4, 72 milioane lei, neg. (03)

APARTAMENT 3 CAMERE

■ Dacia, SD, 1/4, 60 milioane lei, neg. (L)
■ Canta, D, 3/4, la stradă, 95 milioane lei, neg. (L)
■ Nicolina, D, 2/4, la stradă, 125 milioane lei, neg. (C)
■ Nicolina-CUG, D, 4/10, 100 milioane lei, neg. (C)
■ Bularga, la stradă, 2/4, 75 milioane lei, neg. (C)
■ Țigarete, D, 7/9, 87 milioane lei, neg. (C)
■ Alexandru, D, 4/10, 70 milioane lei, neg. (C)
■ Autogară, D, 2/8, 145 milioane lei, neg. (C)
■ Nicolina, D, 3/4, îmbunătățiri, 83 milioane lei, neg. (C)
■ Zimbru, SD, 1/4, bine întreținut, 65 milioane lei, neg. (T)
■ Nicolina-CUG, D, 4/8, 105 milioane lei, neg. (P)
■ Păcurari, D, 3/8, 140 milioane lei. (P)
■ Nicolina II, D, 2/8, 120 milioane lei. (P)
■ Cantemir, SD, 3/4, 120 milioane lei. (P)
■ Nicolina I, D, 1/4, bloc nou, la stradă, 120 milioane lei. (L)
■ Oancea, SD, 5/8, multiple îmbunătățiri, 140 milioane lei, neg. (03)
■ Gara, D, 4/4, 120 milioane lei, neg. (03)
■ Alexandru-Șos. Națională, D, 5/10, 65 milioane lei, neg. (L)
■ Tătărași, SD, 3/4, bine întreținut, 100 milioane lei. (03)
■ Centru Civic, D, 3/7, 3 balcoane, 240 milioane lei, neg. (03)
■ Sf. Lazăr, D, 4/4, 125 milioane lei, neg. (03)
■ Tg. Cucu, SD, 1/10, 2 balcoane, 160 milioane lei. (03)
■ Podu Roș, SD, 1/4, 100 milioane lei, neg. (03)
■ Mircea, D, 4/10, multiple îmbunătățiri, 90 milioane lei, neg. (03)
■ Nicolina II, D, 1/4, 85 milioane lei. (G)
■ Tomești, D, parter, cu balcon închis și beci, îmbunătățiri, 60 milioane lei, neg. (00)
■ Alexandru, D, bloc nou, 82 mp, 7/10, 100 milioane lei. (G)
■ Tătărași, SD, conf. II, 3/4, 55 milioane lei. (G)
■ Bucșinescu, SD, 3/4, 100 milioane lei, neg. (00)
■ Alexandru - piața, D, 3/10, 95 milioane lei, neg. (00)
■ Dacia, la bulevard, D, 5/10, 75 milioane lei, neg. (00)
■ Mircea, D, 3/10, 85 milioane lei, neg. (00)
■ Dacia, SD, parter, necesită curățenie, 65 milioane lei, neg. (00)
■ Canta, D, 2/4, multiple îmbunătățiri, 100 milioane lei. (03)

APARTAMENT 4 CAMERE

■ Autogară, 1/8, 165 milioane lei, neg. (c)
■ Nicolina, parter, D, 110 milioane lei, neg. (C)
■ Străpungerea Silvestru, D, 2/4, îmbunătățiri, 160 milioane lei, neg. (L)
■ Bularga, SD, parter, necesită curățenie, 76 mp, 55 milioane lei. (L)
■ Nicolina, 8/8, fără probleme cu izolația, 68 milioane lei, neg. (L)
■ Autogară, D, 4/8, 170 milioane lei. (P)
■ Nicolina II, D, 1/8, 130 milioane lei. (P)
■ Dacia-Țigarete, D, 100 mp, 8/9, 2 balcoane, 2 băi, 100 milioane lei, neg. (03)
■ Central, SD, 8/11, 180 milioane lei, neg. (03)
■ Nicolina-CUG, D, parter înalt, 2 balcoane, 2 boxe, garaj, 150 milioane lei, neg. (03)
■ Nicolina, D, 110 mp, 1/10, bine întreținut, 140 milioane lei, neg. (G)
■ Oancea, D, 1/10, 165 milioane lei. (G)
■ CUG, D, 1/6, 2 balcoane, boxă, multiple îmbunătățiri, 115 milioane lei, neg. (03)
■ Autogară, D, 1/4, îmbunătățiri, 160 milioane lei, neg. (03)
■ Bdul Poitiers, D, parter, 100 milioane lei, neg. (00)
■ Păcurari, SD, curat, 5/8, 3 balcoane, 2 băi, 145 milioane lei, neg. (03)
■ Dacia, la bulevard, D, boxă, loc garaj, 70 milioane lei, neg. (03)

CASE

■ Bucium-Bîrnova, 3 camere, casă nouă, toate facilitățile, 1000 mp, 265 milioane lei. (L)
■ Horpaz, 4 camere, anexe, 7000 mp, 140 milioane lei, neg. (03)
■ Tătărași, 2 camere, din cărămidă + 600 mp teren, gaz metan și canalizare la poartă, cu eliberare imediată, 100milioane lei. (G)
■ Păcurari, 2 camere, baie, bucătărie, apă, sobe teracotă, gaz, 200 mp, 110 milioane lei, neg. (C)
■ Tătărași, 4 camere, 750 mp, apă, gaz, canalizare, 200 milioane lei, neg. (C)
■ Sărărie, 350 mp, 4 camere, toate facilitățile, 150 milioane lei, neg. (03)
■ Copou, 3 camere, toate facilitățile + 1600 mp teren, 410 milioane lei, ușor neg. (G)
■ Podu Iloaie, casă nouă, 3 camere + dependinte, din chirpici, 1400 mp, apă în curte, acoperită cu internită, 65 milioane lei, neg. (00)
■ Ultracentral, casă de cărămidă, 12 camere, P+2, cu toate facilitățile, 1,1 miliarde, neg. (03)
■ Bucium, 2 camere + anexe, 1300 mp, curent electric, telefon, 95 milioane lei. (03)
■ Păcurari, 3 camere, toate facilitățile, 1080 mp, 320 milioane lei, neg. (03)
■ Cantemir, 3 camere, toate facilitățile, 300 mp, 250 milioane lei. (03)
■ Moara de Vînt, 4 camere, 2 bucătării, verandă, 700 mp, 550 milioane lei, neg. (00)
■ Central, 4 camere, 2 băi, 2 bucătării, mansardă locuibilă, 370 mp, 65.000 USD. (03)
■ Lunca Cetățuiei, 2 camere, b+b, din cărămidă, 750 mp, 80 milioane lei, neg. (00)
■ Copou, 3 camere, 250 mp, garaj, toate facilitățile, 40000 USD. (G)
■ Manta Roșie, 4 camere, 400 mp, 50 milioane lei. (G)
■ Păcurari, 4 camere, 450 mp, garaj, apă, posibilități gaz, 280 milioane lei, neg. (03)
■ Miroslava, 100 mp, cu casă în construcție, 1 cameră locuibilă, 25 milioane lei. (P)
■ Miroslava, 100 mp, + căsuță tip Consart, 30 milioane lei. (p)
■ Tomești, 7 camere, baie, toate facilitățile, vie, livadă, 300 mp, 250 milioane lei. (P)
■ Rediu-Horlești, 3 camere, bucătărie, baie, 2 holuri, fîntînă, 60 butuci vie, pomi fructifreri, 1500 mp, 130 milioane lei. (P)
■ Tătărași-Abator, 3 camere, dependințe, apă în curte, posibilități gaz, canalizare, 500 mp, 100 milioane lei. (P)

TERENURI

■ Smîrdan - aproape de intersecția cu Sf. Lazăr, 450 mp, toate facilitățile, deschidere la stradă 22 m, 145 milioane lei, neg. (M)
■ Vlădiceni, 10.000 mp, 25.000 lei/mp. (03)
■ Păcurari, lîngă Daewoo, 2450 mp, 75.000 lei/mp, neg. (M)
■ Bîrnova, 3612 mp, 30.000 lei/mp. (C)
■ Tătărași, 565 mp, 10.000 USD. (C)
■ Socola, în spate la Europa Nova, 884, 30 USD/mp, neg. (00)
■ CUG, 5000 mp, 20.000 lei/mp. (C)
■ Miroslava, 2000 mp, intravilan, 30 milioane lei, neg. (P)
■ Frumoasa, 250 mp, toate facilitățile, pentru construcție, preț avantajos. (P)
■ Tomești-Vlădiceni, 10.500 mp, 5000 lei/mp. (P)
■ Bucium-Vișan, 100 mp, cu construcție începută. (P)
■ Nicolina, prima stație de tramvai din Podu Roș, 350 mp, 20 m deschidere la stradă, certificat de urbanism pentru P+2 sau P+4, sediu de firmă, 25 USD, ușor neg. (M)
■ Frumoasa, 350 mp, toate facilitățile, 20 milioane lei, neg. (00)
■ Bucium spre Bîrnova, toate facilitățile, 120.000 lei/mp. (03)
■ Bucium, 500 mp, toate facilitățile, zonă excelentă, 20 USD/mp. (03)
■ Ultracentral, 230 mp, toate facilitățile, 90 milioane lei, neg. (03)
■ Vatra Dornei, 750 mp, vizavi de mofeta, lîngă teleferic, lîngă izvor de apă minerală, 15.000 DM, neg. (00)
■ Suceava-Voronet, 4200 mp, 20.000 lei/mp. (03)
■ Bîrnova, 5000 mp, intravilan, la șosea, 40 m deschidere la stradă, toate facilitățile, cu autorizație de construcție, 25.000 lei/mp, neg. (00)
■ Central, 318 mp, toate facilitățile, 60 USD/mp. (03)
■ Copou, 875 mp, toate facilitățile (apă, gaz, canalizare), cu certificat de urbanism, regim juridic, pînă 3 nivele, 28 USD, neg. (03)
■ Socola, 1100 mp, toate facilitățile, poziție excelentă pentru hală industrială, 15 USD/mp. (03)
■ Podu Iloaie, 25000 mp, în spatele stațiunii experimentale, 4000 lei/mp, neg. (00)
■ Bucium-Releu, 2000 mp, 45000 lei/mp, neg. (00)

SCHIMBURI

■ Garsonieră, conf. II, 5/10, cu apartament 2 camere. Se oferă diferență. (P)
■ Apartament 2 camere, SD, parter, Pașcani-centru, cu apartament 2 camere, Alexandru cel Bun. (00)

OFERTĂ SPECIALĂ

■ Depozit, Nicolina, 130 mp, toate facilitățile, gaz, punct sanitar, stradă cu acces pentru mașină tir etc. 250 milioane lei, neg. (M)
■ Semicentral - vilă P+3, 20 camere + anexe, amenajări excepționale, toate facilitățile, bun pentru reprezentanță firmă, preț 2 miliarde lei, neg. (03)
■ 30 km - Iași. Fermă agrozootehnică cu 6 grajduri, un saivan, atelier tîmplărie și atelier mecanic, complet utilate, moară de porumb și multe alte utilări, cu sediul în vilă, situat la 1 km de fermă, cu toate facilitățile și modernizată, suprafață totală 5,7 ha - 2,5 miliarde lei. (03)
■ Semicentral, vilă P+3, construcție nouă, parțial finisată, din cărămidă, cu garaj, bună pentru sediu firmă și/sau locuit, toate facilitățile, 200.000 USD, neg. (00)

SPAȚII COMERCIALE

VÎNZĂRI

■ 123 mp, în formă de pătrat, zona Podul de Piatră, 320 milioane lei, neg. (M)

ÎNCHIRIERE

■ 200 mp, ultracentral, 10 USD/mp, neg. (03)

SIGURANȚĂ • DURABILITATE • CONFORT

• Construcții, consolidări, reparații, amenajări
• Proiectare, consultații tehnice
• Tîmplărie articole din lemn
• Confecții metalice
și comercializează materiale de construcție

IMPEX AMICII SRL
IAȘI, str. Popăuți 2-4, tel./fax 032/162171

SIGURANȚĂ • DURABILITATE • CONFORT

COVOARE persane

produse de SC INCOV SA ALBA IULIA

Depozit pentru zona Moldovei
incinta SC TEXTILA IAȘI SA, șos. Ștefan cel Mare și Sfînt 4 (Copou). Tel. 144810/47, 140501

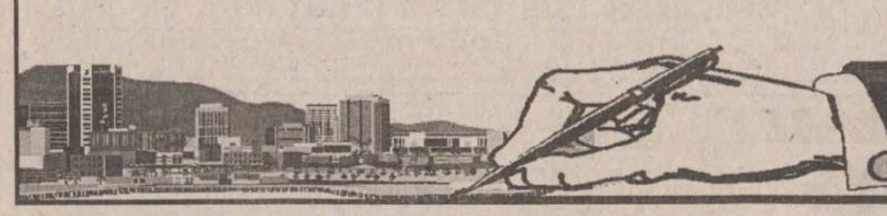

IMOBILIA

VÎNZĂRI APARTAMENTE

1 CAMERĂ

■ **Garsonieră, București - Pantelimon, stradal, curată, liberă, et. 6/10, decomandată, 32 mp. Telefon 037/640648; 045/667402. (3136324)**

■ **Garsonieră, confort I, Tătărași - Flora. Informații la telefon 150461. (2815501)**

■ Garsonieră, zona Podul de Piatră. Telefon 137853. (3136200)

2 CAMERE

■ Apartament 2 camere, et. 2, centru, bloc-vilă, 2 balcoane, boxă. Telefon 146186, orele 16,00-20,00. (3136247)

3 CAMERE

■ **Vînd apartament 3 camere, ultracentral, Vaslui, ideal pentru sediu firmă. Tel. 033/22.34.81. (NT-4862260.1.5)**

■ **Vînd/închiriez apartament 3 camere, decomandat, hol mare la intrare, zonă centrală, et. 1, bun și pentru sediu firmă. Telefon 218032.**

■ **Apartament 3 camere, parter și garaj auto, deschidere la stradă, pentru privatizare, zona Podu Roș. Preț - 180 milioane lei. Telefon 132503, între orele 16,00-20,00. (3136120)**

■ Apartament 3 camere, SD, et. 1, T. Vladimirescu, cu multe îmbunătățiri. Preț negociabil, fără intermedieri. Telefon 170173.

■ Urgent apartament 3 camere, cartier 7 Noiembrie, ideal pentru cabinet medical, avocat sau spațiu comercial. Preț avantajos. Telefon 231198. (2815514)

■ Urgent! Apartament 3 camere, stare excepțională, zona Lunca Cetățuii. Telefon 296481. (3136085)

■ Vînd urgent apartament 3 camere, 70 m.p., în Bacău. Tel 030/511244. (Sv 4357095)

■ Vînd apartament 3 camere, Câmpulung Moldovenesc și 950 m.p. teren+imobil 300 m.p., ideal privatizare, în Gura Humorului. Tel. 030/313331. (Sv 2355282)

4 CAMERE

■ Apartament 4 camere, în vilă Tîrgu Cucu, singur pe palier, boxă, garaj, 49.000 USD. Telefon 01/7777077. (3136480)

■ Apartament 4 camere, multiple îmbunătățiri, în Roman, strada Smirodava. Preț avantajos. Telefon 033/721653. (2815268)

■ Apartament 4 camere, D, et. 3, zona Bularga. Necesită curățenie. 82 milioane lei negociabil. Telefon 237202. (2815513)

CUMPĂRĂRI

■ Apartament 2 camere, Nicolina, Păcurari, Tătărași, Canta; fără intermediari. Telefon 155983. (3136305)

SPAȚII COMERCIALE

VÎNZĂRI

■ **Vînd spațiu comercial nou (din zidărie), parter + etaj, 400 mp, pretabil pentru depozit, producție sau reprezentanță firmă. Tel. 039/615459. (CF.1.23)**

■ **SC ELGINA SRL vinde spațiu comercial - 130 mp, la parterul bl. G3, Alexandru cel Bun, la stradă, facilități, vad comercial foarte bun. Telefon 152070, între orele 10,00-17,00.**

■ **Urgent spațiu - 80 mp, la parter, cu acces direct din Bdul Alexandru cel Bun, modern, finisat, toate utilitățile, foarte bun pentru sediul firmă, activități comerciale, prestări servicii. Telefon 220875, după ora 19,00. (3136322)**

■ Spațiu comercial, 123 mp - complex Podul de Piatră, persoană fizică, 240 USD/mp negociabil. Telefon 142790. (2815508)

■ Spațiu comercial - parter plus etaj, în Iași, str. V. Lupu, vizavi de Spitalul de copii "Sf. Maria". Preț 120 milioane lei negociabil. Telefon 146907, 164881. (2815517)

■ Vînd spațiu comercial (110 mp) situat în Piatra Neamț. Informații la tel. 094-518.470; 094-51.84.90. (NT-4580181.1.10)

■ Vînd spațiu comercial ultracentral în Botoșani, 70 mp. Telefon 031/584221 (BT-C.562575.1.6)

■ Vînd urgent motel terasă Ariniș, Gura Humorului. Preț negociabil. 50.000 USD. Tel 030/232474 sau 030/230246 între orele 8-16. (Sv 13/15/16.03)

ÎNCHIRIERI APARTAMENTE

OFERTE

■ **Urgent spațiu - 80 mp la parter, cu acces direct din strada Bdul Alexandru cel Bun, modern, finisat, toate utilitățile, foarte bun pentru sediul firmă, activități comerciale, prestări servicii. Telefon 220875, după ora 19,00. (3136322)**

■ 100 mp spațiu comercial, zonă cu vad bun, amenajat modern, boiler electric, apometru. Telefon 094/601226, 140518 și 214438. (3136223)

■ Închiriem spațiu pentru activități en-gros, în suprafață de 200 mp. Relații la telefon 152464. (2814066)

VÎNZĂRI TERENURI

■ Vînd teren 8 ha, deschidere 130 m la drum european 85, Adjud, preț atrăgător. Tel. 039/615494, 615880. (CF.1.23)

■ Vînd teren pentru construcții, central, 800 mp, Câmpulung Moldovenesc. Telefon 030/312730, după ora 18.00. (Sv 0696528)

■ Teren 1250 mp în Bucium, 20 m deschidere la șosea, 12 USD/mp. Telefon 210483. (3136489)

■ Grădină 3000 mp, sat Ciulinești, comuna Probota (centru), bună pentru construcții sau grădinărit. Telefon 129787. (3136094)

■ Teren în Păcurari, 6 USD/mp negociabil. Telefon 146907, 164881. (2815517)

■ Teren (pădure), 4000 mp pentru construcție casă de vacanță, comuna Bîrnova, la 150 m de șoseaua asfaltată. Preț - 2 dolari/mp, negociabil. Telefon 294017, între orele 19,00-22,00. (2797290)

CUMPĂRĂRI

■ **Teren 400 - 700 mp, zonă centrală sau semicentrală. Ofer 400.000-600.000 lei/mp. Telefon 211392. (3136304)**

VÎNZĂRI CASE

■ **Vînd casă în Orășeni Deal, cu teren aferent. Rel. tel. 034 - 348055. (BC - P103.1.8)**

■ Vînd vilă 14 camere + anexe 500 mp loc. 2 Mai - Mangalia. 092-506.123. (NT-4580344.1.8)

■ Vînd sau schimb casă în construcție plus teren 1000 mp - Valea Lupului. Telefon 232348, orele 8,00-17,00. (2303123)

■ Casă de vacanță, cu 100 mp teren, curent electric, posibilități telefon, drum asfaltat, 15 km Iași, sat Horlești, comuna Rediu. Preț negociabil. Relații la telefon 164672. (3136339)

■ Vînd casă 4 camere în Ruginoasa (cămară + antret), cu pămînt 6000 mp. Preț 130 milioane lei, negociabil. Telefon 734149, familia Balcan. (2814069)

■ Vînd cabană P + 1 din lemn în comuna Sucevița, județul Suceava, în zonă de agrement. Relații la telefon 094/600101. (2815218)

■ Vînd casă cu teren 40 ari, vie, pomi fructiferi, fîntînă, sat Mălăiești, comuna Gropnița, județul Iași. Informații 032/250448. (2815221)

■ Vînd casă bună pentru activități comerciale și locuibilă, în Bîrlad, cu 250 mp teren. Telefon 035/415147; 035/415204, 094/707903. (3136349)

AUTO MOTO

Autoturisme Românești

■ **S.C. vinde Dacia carosată, an fabricație 1994, cu două locuri, stare perfectă de funcționare. Telefon 152070.**

■ **Dacia papuc, an fabricație 1997, carosat. Stare perfectă de funcționare, înmatriculat firmă. Telefon 230893. (3136091)**

■ Dacia 1100, în perfectă stare de funcționare, numere noi, verificare pînă în 2000, preț foarte convenabil, telefon 143585. (3136481)

■ Dacia 1307, carosată, 20 milioane lei. Telefon 146907, 164881. (2815517)

■ Dacia 1310, octombrie 1991, 1400, 5 trepte, 16 milioane lei. Telefon 175628.

■ Vînd DACIA NOVA, an fabricație 1996, 28.000 km la bord, preț 2900 USD. Tel. 033/630.867. (NT-4580345.1.1)

Autoturisme Import

■ **Daihatsu Rocky Special, gri metalizat, 4x4 Diesel, în perfectă stare de funcționare, primul proprietar (9 ani vechime), înmatriculare temporară 9/1999. Informații suplimentare la telefon 094545052, 218194, 230177. (2815211)**

■ Skoda Felicia, cu 6000 DM sub preț sau schimb cu Dacia nouă + diferență. Telefon 121104. (2815224)

■ Vînd Opel Kadett GSI 1988, 140 CP, persoană fizică și Fiat Fiorino 1100 cmc, furgonetă, înmatriculat SRL. Relații la telefon 094-671311 (BT.3145723.1.4)

DIVERSE

■ **Vînd talon Mazda 323 F, an fabr. 1993, albastră, în 5 uși. Tel. 039/615880, 615459. (CF.1.23)**

■ Vînd combine Class 3 m, motoare Perkes, perfectă stare funcționare, 10.500 DM discutabil. 094-844135, 030/251762 (BT.3146101.1.1)

■ MICROBUZE Diesel 8+1 locuri, nerulate în țară, impecabile. Prețuri sub piață. Variante. Tel. 094.396.092. (VN-976348.1.8)

■ Vînd tractor U650 cu plug și disc. Relații: Ceornea Neculai, telefon 031/550312 (BT.3146356.1.1)

■ Vînd Saviem, 7 tone, basculabil, cu 2 cilindri și dubă furgon fără masină. Tel. 094.248472. (GL - 4912326.1.3.)

■ Vînd IVECO MAGIRUS 80 - 13 A, izoterm, 4,6 to util, fabricație 1991, perfectă stare, înmatriculat. Relații tel. 094-78.53.61. (NT-45862256.1.4)

■ Vînd tractor U650M, plug, combine- Claas, C14. Relații la telefon 727193, după ora 16.(RO-6187929.1.1)

■ Vînd microbuz 16 locuri, tip nou Rocar, din 90, 55 milioane. Telefon 031/540467, seara. Discutabil (BT.3146369.1.2)

■ Vînd Ford Tranzit persoane, Turbo Diesel, an fabricație 1995, luna 11, înmatriculat, foarte avantajos. Tel. 092.335282 sau 092.207435. (GL - 4912347.1.5.)

■ Vînd camion Seredac, în stare foarte bună de funcționare, cu reparație capitală. Oferim și piese de schimb. Preț 20.000.000 lei, negociabil. Vînd autoturism Lada, în stare foarte bună de funcționare, an '80, la un preț avantajos de 8.000.000 lei negociabil. Tel. 036/491361, 036/479780. (GL - 4912194.1.10.)

■ Vînd sau schimb Aro autoutilitară cu tractor și plug. Telefon 740432 (Pd. Iloaiei). (3136484)

■ Tractor Bielarus, stare foarte bună, preț acceptabil. Telefon 217043. (2815354)

PIESE

■ **SC CARSERO SRL vinde PIESE AUTO IMPORT second-hand- Renault, Citroen, Peugeut, VW, Audi, Fiat, Ford, Opel. Telefon 092.509.309., Bacău, sat Sărata, telefon 034.214.729. și Iași- lîngă Fabrica de Bere ZIMBRU, TELLEFON 032.123.687. (ro.f1368669.5.12)**

■ Vînd urgent, motor R.K. IFA, capacitate 2000 cmc, consum 6 l motorină / 100 km. Telefon 446820. (GL - 4912264.1.2.)

CUMPĂRĂRI

■ Urgent, Trabant Combi, numai în stare foarte bună. Telefon 032/121741. (2814065)

■ Cumpăr acte Peugeot 405 Diesel. Relații la telefon 031/540467, după ora 18.00. (BT.3146452.1.3)

ÎNCHIRIAT

■ Caut autoturism (marcă străină) de închiriat, ofer 250 USD pe lună (timp de 3-6 luni). Telefon 092559824. (3136346)

ȘCOALA DE ȘOFERI

Doriți permis de conducere auto ?

Școala de șoferi MONDO - TRAFIC

vă așteaptă cu
- cele mai mici prețuri
- plata în rate
- reduceri pentru elevi, studenți, șomeri

Înscrieri: zilnic, orele 8.00 - 17.00, la sediul din Iași, str. Sărărie 38, tel. 117 210.

AGENDA BENZINĂRII

COMPETROL

Vă oferă produse **"PETROBRAZI"**

prin benzinăriile:
- Podul de Piatră (Splai Bahlui) ☎ /fax: 032/112240
- Șos. Păcurari
- B-dul N. Iorga

NOU!

SNP lansează pe piață noul tip de butelie cu gardă. Începînd cu data de 2 decembrie, aceasta intră și în circuitul sucursalei PECO IAȘI și poate fi găsită la toate punctele de desfacere.

PETROM Informații la tel. 162530 sau 142940.

PECO IAȘI - PRIETENUL MAȘINII TALE

AGENDA AUTO

RUEDAS
PIESE AUTO IMPORT
Dealer BOSCH, MONROE
DAEWOO - consumabile
Iași, str. Armeană 5, tel: 032/213657, fax: 032/112239
amortizoare bujii curele filtre plăcuțe pompe apă saboți pompe benzină segmenți garnituri bucse si multe altele (stoc comenzi)
Reduceri 3 - 10%

AUTO RICAMBI
- **Importator piese auto**
luni - vineri: 9,00 - 1 8,00
sîmbătă: 9,00 - 14,00
IAȘI, Piața CUG (magazin), ☎/ FAX 225151
Bacău, str. 9 Mai nr. 29, ☎ 034 / 170819
Suceava, str. Simion Florea, ☎ 030 / 523199

GARANTIE PE VIATA!
- **SISTEME DE ALARMA MAAT și FBI - SUA**
- **SUDĂRI PARBRIZE**
Păcurari 92 (incinta Transmixt) ☎ 259.690

Motor PIESE AUTO
Toată gama de piese și accesorii auto. Piese auto import din stoc și la comandă.
OFERTA SĂPTĂMÎNII:
Ulei LIQUI MOLY - 85.000 lei/5 l (TVA inclus) (Dacia, Oltcit)
Plăcuțe frînă ESPERO - 255.000 lei (TVA inclus)
Program zilnic: 8.00 - 18.00
sîmbătă: 8.00-13.00
Str. Armeană nr. 22; ☎ 211128, Tel./fax: 210981

sc SANDU ET Co TORO snc
Piese auto IMPORT și românești
Primim comenzi. Prețuri ce sfidează concurența.
luni - vineri: 8.30 - 18.00 sîmbătă: 8.30 - 14.00
Bd. Tudor Vladimirescu 303 (Podu de Fier)
tel: 094-502.653

AMRS
- **Amortizoare SACHS**
luni - vineri 9,00 - 19,00
sîmbătă 9,00-14,00
Str. Păcurari nr. 78
☎ 032/214150

INTERNATIONAL COMPLEX SERVICE S.A.
Dealer DAEWOO
vinde autoturisme **DACIA** berline și utilitare, cu "0" km, la preț de producător.
Livrare pe loc, cu plata integrală.
Relații la tel. **233296 sau 130125.**
Calea Chișinăului nr. 45, tel. 137620, fax: 233296
Internet - http://home.dntis.ro/iscicssa/index.html

MOLDO INTERTOUR
TRANSPORT MARFĂ și PERSOANE
intern și internațional
RAPID și AVANTAJOS!
Tel./fax: 032-211.732, 211.730

SC GRĂDINARIU IMP. EXP. SRL

IMPORTATOR DIRECT
GERMANIA SI UNGARIA
Vinde en gross și en detail piese pentru:
IFA, ROBUR, LIAZ, BARKAS, WARTBURG, TRABANT
Tel.:01-3234027; 01-6391307, Fax: 01-2222164
Mobil: 094-561.803

TOFAN GRUP
luni - vineri 8,00 - 16,00
Șos. Păcurari nr. 92
în incinta TRANSMIXT SA (AUTOBAZA 2)
☎ 032/154.343

anvelope autocamioane Taurus
Member of Michelin Group
3 ANI *garanție*
impar auto iasi Tel.032/219470 Fax:142680
impar auto bacau Tel.034/135121 Fax:117310
În colaborare cu SC TAXICOM SA Iași
Calitate la prețuri accesibile !

☎ TELEFOANE UTILE: FARMACII

FARMACIA MELISSA - MONTERO, PĂCURARI
Șos. Păcurari nr. 137, bl. 600, telefon: 216567, 216733

FARMACIA MELISSA - MONTERO, PODU ROȘ
Str. Nicolina nr. 2, bl. C7, telefon: 234099

Comercializează:
- gama de vaccinuri produse de Institutul Cantacuzino Iași și București
- tehnică stomatologică
- tehnică medicală
- medicamente indigene și import
- produse pentru hrana și îngrijirea copilului
- produse parafarmaceutice

NON STOP

FARMACIA IRIS PHYTO PHARMA
Bd. Copou 3 (la parterul Trustului de construcții), tel. 219296
Program:
zilnic: 7,15-20,00; sîmbătă 9,00-18,00; duminică 9,00-18,00

- Vă oferă:
- produse dietetice alimentare pt. diabetici
- vaccinuri antialergice ale Institutului Cantacuzino
- o gamă largă de medicamente de import și indigene
- produse cosmetice
- produse pt. hrana și îngrijirea copilului
- produse din plante, ceaiuri

● FARMACIA SF. LAZĂR
zilnic : 8.00 - 20.00
sîmbăta : 8.00 - 14.00
duminica : 8.00 - 14.00
☎ 230.153

● ALSOC - FARMAVITA
Sf. Andrei 4
(lîngă Biserica Sf. Andrei)
zilnic: 9.00-19.00
sîmbăta: 9.00-14.00
duminica: 9.00-14.00
☎ 112043

● A.T.I.- PULS
Șos. Națională 194, bl. D
zilnic : 8.00 - 20.30
sîmbăta :8.00 - 20.00
duminica : 9.00 - 18.00
☎ 233.242, 233.223

● AVICENNA
Str. Ștefan cel Mare nr. 10, bl. B2, sc. B
zilnic : 9.00 - 21.00
sîmbăta :9.00 - 14.00
duminica : închis
☎ 213.047

● BABY FARM
Str. V. Lupu 70-74
zilnic : 8.00 - 20.00
sîmbătă, duminică: 8.00 - 16.00
☎ 271.357, 154.445

● BEST FLORA
Str. Vasile Lupu 108
zilnic: 8.00 - 20.00
duminica: 8.00 - 14.00
☎ 271.962

● BRÎNDUȘA
Str. O. Băncilă 5, bl. CL 12
zilnic: 8.00 - 20.00
sîmbătă: 8.00 - 14.00
duminica: 8.00 - 12.00
☎ 219.385

● CARA
Bd. T. Vladimirescu, cămin T17
zilnic: 8.00 - 20.30
sîmbătă: 8.00 - 19.00
duminica: 8.00 - 13.00
☎ 172.598

● EUROPHARM
Str. Cerna 1 (Mircea cel Bătrîn)
zilnic : 8.00 - 20,00
sîmbăta : 8.00 - 14.00
duminică: 8.00 -14.00
☎ 224.109

● FARMACIA 4
Bd. Ștefan cel Mare 3
zilnic : 7.30 - 19.30
sîmbăta : 8.30 - 13.30
☎ 142.020

● FARMACIA GHIȚUN
Str. Cuza Vodă 27
zilnic : 7.00 - 20.30
sîmbăta : 8.00 - 15.00
☎ 147.077, 231.876

● FARMA LIV
Str. Nicolina nr. 11, bl. A5
zilnic: 8.00 - 20.00
sîmbăta: 8.00 - 20.00
duminica: 8.00 - 14.00
☎ 231.197

● GABRIELA FARM
Str. Păcurari, bl. 582
zilnic: 8.00 - 20.00
sîmbăta: 8.00 - 20.00
duminica: 8.00 - 14.00
☎ 140.616, 122.827, 216.507

● IRIS PHYTOPHARMA
Bd. Copou nr. 3
luni-vineri : 7.15 - 20.00
sîmbăta : 9.00 - 18.00
duminică: 9.00 -18.00
☎ 219.296

● FARMACIA PROFARM
str. Carpați nr. 17
(lîngă Poșta din Nicolina)
zilnic: 8.00 - 21.00
duminică: 8.00 - 16.00
☎/fax 224.952

● REMEDIA
Str. Gării 30
zilnic : 7.30 - 20.00
sîmbăta : 8.00 - 14.00
duminica : 8.00 - 14.00
☎ 146.325

● SALVIA
Cuza Vodă 1
luni - vineri : 7.30 - 22.00
sîmbătă : 8.00 - 20.00
duminică : 8.30 - 14.00
☎ 210.340

● SEMIS
Str. Străpungere Silvestru 7
zilnic : 8.00 - 20.00
duminică: 8.00 - 14.00
☎ 210.542

● TAIFARM 93
Str. Dimineții, bl. 774
(Frumoasa)
zilnic: 8.00 - 20.00
sîmbăta: 9.00 - 13.00
duminica: 9.00 - 13.00
☎ /FAX 216.138

● TEOFARM
Bd. Țuțora 2 (Calea Chișinăului 2)
zilnic : 8.00 - 20.00
duminică: închis
☎ 231.118

● TEHNIS M.K.S.
str. Vasile Lupu nr. 17
(intersecția Bucșinescu)
luni-sîmbătă: 8.00 - 20.00
duminică: 9.00 - 17.00
☎ 272.180

● FARMACIA NR. 1
B-dul Dacia nr. 32
zilnic: 8.00 - 16.00
sîmbăta: închis
☎ 153.498

● FARMACIA NR. 2
Piața Unirii 3
zilnic: 7.00 - 20.00 - 7.00
sîmbăta: program permanent
duminica: program permanent
Farmacie cu gardă
☎ 116.029

● FARMACIA NR. 7
Str. Socola 9, bl. E.1
zilnic: 7.00 - 20.00
sîmbăta: 8.00 - 14.00
☎ 132.293

● FARMACIA NR. 9
Str. Sălciilor, bl. 828 Nicolina II
zilnic: 7.00 - 20.00
sîmbăta: 8.00 - 14.00
☎ 122.782

● FARMACIA NR. 11
Str. Vasile Lupu 160, bl. G.3
zilnic: 7.00 - 20.00
sîmbăta: 8.00 - 14.00
☎ 175.457

● FARMACIA NR. 15
Bd. Independenței 23
zilnic: 7.00 - 20.00
sîmbăta: 8.00 - 14.00
☎ 116.408

● FARMACIA NR. 50
Str. Vasile Lupu 8, bloc D.3
zilnic: 7.00 - 20.00
sîmbăta: 8.00 - 14.00
☎ 172.867

● FARMACIA NR. 86
Str. Tudor Vladimirescu, bl. 306
zilnic: 7.00 - 20.00
sîmbăta: 8.00 - 14.00
☎ 218.323

● FARMACIA NR. 14 PASCANI
Str. Ștefan cel Mare nr.118, bl. A4
zilnic: 8.00 - 20.00
sîmbăta: 8.00 - 13.00
duminică: 8.00 - 13.00
☎ 164.059

● EMMA FARM
Bd. Socola 17, Bl. D-7, sc. B
Zilnic: 9.00 - 21.30
Duminică: 10.00 - 16.00
☎ 272886

SC "FARMACON" SRL ☎ 290020
- comercializează produse farmaceutice și parafarmaceutice indigene și de import
- asigură prepararea rețetelor magistrale, cu promptitudine și competență profesională
- eliberează rețete compensate

Prin:
Farmacia SUPER COPOU - NON STOP
str. Oastei nr. 48, tel/fax: 116722
Farmacia TOMEȘTI: program 8.00-20.00, tel.: 290020

MATER OPTICA - cel mai modern centru de oftalmologie și optică medicală din România

- Unicul atelier de optică din Iași în care confecționarea ochelarilor se face cu aparatură computerizată, de ultimă generație, mînuită de tehnicieni la curent cu ultimele descoperiri și evoluții în domeniul opticii
- Precizie maximă
- Consultații oftalmologice la nivel european:
- Refracții cu autokeratorefractometru
- Fund de ochi
- Presiuni intraoculare cu aplanometru Haag - Streit
- Prescripții ochelari și lentile de contact (inclusiv lentile de contact cosmetice cu dioptrie și pt. astigmatisme)

***IAȘI**, Bd. Independenței nr. 10*
tel. 214072

Medici care asigură consultații:
Prof. dr. Sergiu BUIUC
Medic primar dr. G. BEȘCHEA
Medic primar dr. G. DIMITRIU
Medic primar dr. G. MACOVEI
Medic primar dr. C. ANDRON
Medic primar dr. M. BREDEȚEANU
Medic primar dr. G. TODOSI

***PAȘCANI**, str. Moldovei nr. 4, Bl. Moldova*
Medic specialist Vladimir Ciobanu

Orar:
luni - vineri: 8.30 - 20.00
sîmbătă: 8.30 - 14.00

OPTICA MEDICALĂ
- servicii asigurate de **tehn. Vasile Popa**

SC TRANSPARENȚA oferă:
- consultații oftalmologice • refracții cu autorefractometru • fund de ochi • presiuni intraoculare • prescripții ochelari • lentile contact.

Calitate, siguranță și o privire limpede prin TRANSPARENȚA.

TRANSPARENȚA sinonim cu COMPETENȚA!
Str. A. Panu 13 (vizavi de noul sediul BRD) ☎ **212162**
Luni-vineri: 9-18, sîmbătă 10-14

ECHOMED
Obstetrică-ginecologie

Medici primari: Șefan BUȚUREANU, Maria AKAD, Alexandra OVĂNESCU, Maricica PĂVĂLEANU

- **ECHOGRAFII:** diagnostic de sarcină, depistarea sexului fetal, afecțiuni ale sînului, ficat, rinichi, pancreas.
- **Chiuretaje uterine**
- **Tratamente pentru sterilitate** (feminină și masculină)
- **Teste** pentru sarcină (3 min.)
- **Contracepție** orală și montări sterilete
- **Colposcopii.**
- **Cauterizări** - biopsii uterine și de col.

Consultații asigurate de profesori universitari și medici specialiști de înaltă competență profesională.

Șos. Păcurari nr. 4, corp anexă la bl.590A (vis-a-vis de Oficiul PTTR)
☎251927 (fax) ; 018-613.388

SERVICII MEDICALE

● MEDICAL TEST

LABORATOR ANALIZE MEDICALE
(peste 200 tipuri de analize cu aparatură și reactivi import: SUA, Germania, Franța etc.)
-hematologie, biochimie, imunologie, parazitologie, microbiologie, din care **MARKERITUMORALI, ENDOCRINI, INFECȚIOȘI, RISC CORONARIAN** etc. zilnic:7.00-19.00
Bd.N.Iorga 6, bl. 903A (vis-à-vis de Gara Nicolina)
☎ 230774

● PRO FAMILIA
Laborator analize medicale
efectuează orice investigație de laborator, executate de profesori universitari
Str. Țuțora 11C, sc. D
Program: zilnic: 7-18
sîmbăta și duminica: 9.00-11.00
☎230.431

● POLICLINICA PROFESMED
str. VASILE CONTA nr. 18 (vizavi de policlinica Municipală, Piața Sf. Spiridon)

CONSULTAȚII ȘI TRATAMENTE ÎN TOATE SPECIALITĂȚILE
Se efectuează și: **ANALIZE DE LABORATOR** cu aparatură și reactivi din import; **CHIURETAJE** - metoda modernă prin aspirație; **ECOGRAFII; ACUPUNCTURĂ** în afecțiuni neurologice; **TRATAMENTE BIONICE** în afecțiuni dermatologice, osoase, neurologice; **TRATAREA** obezității, impotenței sexuale, infertilității, tulburărilor de creștere.
Medicii Policlinicii sunt nume sonore ale medicinii ieșene, în majoritate profesori universitari.
Prețurile percepute pentru consultații și analize sunt cele mai reduse.

☎ 213 226

● Cabinet de oftalmologie și optică medicală

SC MEDOPTICA SRL str. Arcu nr. 1, bl. TAROM, sc. A (la ieșirea din Cinema "Victoria")
- **Prescripții ochelari, lentile de contact (medicale și estetice)**
- **Consultații și tratamente oftalmologice**
- **Optică medicală (inclusiv lentile plastic, bifocale, progresive - Zeiss și Essilor)**

Medici care asigură consultații:
Dr. Anghel Kreolla
Dr. Pepelea Lucia
Dr. Scînteie Mira
Dr. Tarasi Carmen
Dr. Dimofte Doina
Dr. Constantin Cătălin
Program:
luni - vineri: 9 - 19
sîmbătă: 10 - 14
Pentru programări și informații sunați la
☎ 225423

● Policlinica SĂNĂTATEA 2000
Dr. Constantin IORDACHE - medic primar pediatru și medic specialist cardiologie pediatrică acordă consultații la domiciliul copiilor sau la Policlinica SĂNĂTATEA 2000 din str. Lăpușneanu 7A.

☎ **214001 - acasă, 214002 - policlinica, mobil 094-507780**

Doriți să vă evaluați periodic starea sănătății? Doriți să vă tratați corect, complet și la timp? Apelați la Policlinica SĂNĂTATEA 2000, str. Lăpușneanu 7A
☎ **214002**
între orele 10-19 asigură asistență medicală și psihologică în următoarele specialități:
- Dr. Constantin IORDACHE - medic primar pediatru, medic specialist cardiologie pediatrică
- Dr. Rodica THEODORU - medic primar dermato-venerolog
- Psiholog Ileana HAȚU - psiholog principal adolescenți - adulți. NOU: psihoterapii de grup cu scop terapeutic și pentru **formare psihoterapeuți**
- Dr. Doina BUDEANU - medic primar psihiatrie, consultații - psihoterapie adolescenți-adulți
- Dr. Monica CHIRIAC - medic primar psihiatrie, adolescenți-adulți
- Dr. Carmen GORDUZA - medic primar endocrine

La noi veți găsi competență, înțelegere și înalt profesionalism.

● Mari specialiști în MICROCHIRURGIA OCHIULUI
de la clinica prof. FYDOROV
(Rusia), oferă consultații în București și Onești.

☎094/315.133, 01/410.4669

● BIO PAN CENTRU MEDICAL
CONSULTAȚII, INVESTIGAȚII ȘI TRATAMENTE
• Urologie • Sexologie • Chirurgie • Pneumologie • Medicină internă • Ginecologie • Ecograf de ultimă generație • Teste de sarcină
Medici primari ■ Dr. Constantin Panainte - pneumolog ■ Dr. C. Liviu Panainte doctor în științe medicale - urologie ■ Dr. Ioan Bunea - ginecologie
Contracepție orală și montări sterilete, cauterizări, tratamente sterilitate, chiuretaje
Str. Vasile Alecsandri nr. 9B, ap. 1

☎ 032/210.728
Zilnic: 10.00-18.00
Sîmbăta: 10.00-12.00

● CENTRUL MEDICAL "IRIS"
Ecograf Doppler color computerizat
Ecografie generală și pe specialități
Consultații:
- obstetrică - ginecologie
- cardiologie
- urologie
- dermatologie
- psihiatrie
- afecțiuni pulmonare
- medicină generală

Acupunctură
Bd. Copou 38, bl. A4, sc. A, (vis-a-vis de Grădina Copou)
☎ 213793,
orele zilnic: 8-20
sîmbătă: 8 - 14

● CONSULTAȚII ȘI ECOGRAFII OBSTETRICĂ - GINECOLOGIE
Dr. Ivona Lupașcu - medic primar
Luni, marți, miercuri și joi orele: 14.00 - 16.00
Ecograf Doppler color computerizat
Centrul Medical IRIS
Bd. Copou 38, bl. A4, sc. A, (vis-a-vis de Grădina Copou)
☎ 213793, ora 8.00-20.00

● Dr. M.E. BERLESCU
medic primar psihiatru
Consultații și terapii biologice și psihoterapice complexe în:
- afecțiuni psihice adulți
- tulburări relaționale familiale
- stări reactive și de neadaptare
Centrul medical "IRIS"
Bd. Copou 38, bl. A4, sc. A
☎213.793

● Dr. Bădescu Cristian
medic primar radiologie și imagistică medicală
Efectuez examinare ecografică a abdomenului, articulațiilor, părților moi și piele pt precizarea diagnostică.
Centrul medical "IRIS"
Bd. Copou 38, bl. A4, sc. A, ap. 1
Program: luni: 12-14
miercuri: 12-14
vineri: 13-14
sîmbătă: 9-10
Programare zilnic

☎213.793

● CABINET STOMATOLOGIC DENTAPRO
DR. LUCIAN TEOFANESCU
Str. Rafael 4 (Sărărie, vizavi de Lic. Economic 1):
- consultații **GRATUITE**;
- refacerea zîmbetului plăcut cu materiale cu aspect identic cu dinții naturali;
- nopți liniștite, fără grija dureri-lor de dinți.
Programează-te ACUM la:

☎ 115521

● Dr. Butnaru Mariana
medic primar obstetrică-ginecologie
- Consultații și tratamente ambulatorii
- teste de sarcină
- planificare familială și contracepție
- diatermocauterizări
- laser-terapie

Policl.MEDISAN - str. Oancea 24, bl.352, sc. A, parter, ap.2
Program: luni, miercuri, vineri 13 - 15
☎ 177777

● MEDICAL CENTER *THEMIS-ART* Iași
CLINICA OBSTETRICĂ - GINECOLOGIE NR. 1 ÎN IAȘI
str. Luca Arbore 10A, bl. 404, parter
Consultații, ecografii, intervenții chirurgicale diverse, cauterizări, chiuretaje uterine pt. avort la cerere etc. SUB ANESTEZIE GENERALĂ.
Medici primari de specialitate:
dr. Nadolu Gheorghe - ginecolog
dr. Potârniche Maria - ginecolog
dr. Palade Vasile - anestezie terapie intensivă
dr. Mardare Veronica - dermato-venerologie
ATENȚIE! Gratuități pentru categoriile defavorizate ale populației.
NON STOP! programări
☎/fax: 250929

● Cabinetul MEDICINĂ ALTERNATIVĂ
Bl.TAROM,sc.A - Tel. 225423
■ *Dr.Beatrice LUCACHE*
- medic primar în medicină generală
- acupunctor specializat în Asia: • diagnoză naturistă și alopată
- acupunctură
- laseroterapie
- maxibustie
- electroacupunctură • masaj

electronografie
☎ 214177, 225423
ÎNSCRIERI PENTRU MEDIC DE FAMILIE

● MEDIRO (servicii medicale)

Asigurăm asistență medicală de specialitate în:
- **MEDICINĂ INTERNĂ, CARDIOLOGIE, NEUROLOGIE, PEDIATRIE, DERMATOLOGIE;**
- **ANALIZE LABORATOR (Biochimie, Hematologie);**
- **ECHOGRAFIE, ELECTROCARDIOGRAME;**
- **Tratamente diverse (injecții intramusculare, intravenoase, infiltrații, perfuzii etc);**
- ■ **LOGOPEDIE** - Tratament în Tulburări de vorbire la copii și adulți (congenitale, pastraumatice, după accidente ischemice)
- ■ **DERMO-COSMETOLOGIE ASISTENȚĂ PEDIATRICĂ pe bază de ABONAMENT (3 luni, 6 luni, 12 luni)**

Asistența medicală este acordată de cadre didactice universitare și medici primari de înaltă competență profesională.

Bd. Alexandru cel Bun nr. 4, bl. 1205C-parter (în apropierea Podului dintre cartierele Mircea cel Bătrîn și Al. cel Bun)
Program: zilnic 9.00-19.00
☎ 259.111

● Prof. univ. dr. N. TRIFAN
Boli de copii și adolescenți, consultații la cabinet și la domiciliul bolnavului.
Promptitudine, competență, eficiență, cost redus.
SÎMBĂTA ÎNTRE 9.00-12.00 CONSULTAȚII GRATUITE PT. PERSOANELE DEFAVORIZATE
Programări la

☎ 113.775

● S-A REDESCHIS CABINETUL DE CONSULTAȚII OFTALMOLOGICE *CLAROPTIC*
(Stația tramvai Super Copou)
- Consultații de specialitate asigurate de **dr. Marius Neagu**

Consultații:
luni, miercuri, vineri 15-18
marți, joi 11-13
sîmbătă 10-13

☎ 092-743726
- Servicii de optică medicală asigurate de ***CRISTALOPTIC***

optician Titiana Cozma, (Policlinica CFR) ☎ 116142
luni-vineri 9-17.

● CORPO SAN
- **Servicii medicale mobile**
- **Consultații medicale la domiciliu**
- **Tratamente injectabile**
- **Electrocardiograme la domiciliu**

Tel. urgențe: 092-376.370
Tel. consultații prin centrală: 232.108/233.300/233.428
Pager: 32826
Asistență medicală non-stop

● MEDI LIFE
Cabinet stomatologic
- servicii stomatologice cu aparatură ultramodernă la prețuri promoționale
- reduceri de tarife pentru
- medici și personal medical
- elevi, studenți, pensionari, șomeri

Sistem avantajos de reduceri pt. pacienții permanenți.
Profesionalism, tinerețe, amabilitate.
Alegeți MEDI LIFE!
Str. Cucu 9, bl. D11, tronson II, ap.1 (lîngă Sinagogă)
Programări:
luni - sîmbătă: 10 - 19
☎ **032-11.27.16, 092-363.233, urgențe, non stop**

● Dr. C-tin AILIOAIE
Medic primar, Doctor în Medicină,specializat în LASERO-TERAPIE
recunoscut de HARVARD MEDICAL SCHOOL BOSTON (SUA)
Tratamente ultramoderne cu laser pentru adulți și copii:
URGENȚE : gripă, viroze respiratorii, bronșiolite, astm bronșic, fracturi, traumtisme musculo-scheletale, tortico-lis, lumbago, migrene, arsuri, dureri faciale și trigeminale, laringite, afte bucale, paralizii.
BOLI RESPIRATORII AFECȚIUNI ORL: faringo-amigdalite,rinite alergice, rino-adenoidite, otite, laringite, sinuzite, zgomote în urechi, surditate.
BOLI REUMATISMALE: artrite, artroze,epicondilită, achilodinie, decubitus, dureri la masticație, calcificări calcaneene
BOLI DE PIELE: dermatite,eczeme, cangrenă, plăgi, flebite, hematoame, herpes, furunculoză, chelie
ALTE AFECȚIUNI: acnee, cicatrici, dureri de stomac, cistite, dismenoree, stimulare psihică și regenerare.
AVEȚI ÎNCREDERE ÎN MEDICINA MILENIULUI III !
☎094-507798 (URGENȚE), 251.117, 232.807

Atenție!

Monitorul vine în întîmpinarea problemelor dumneavoastră cu două noi **soluții** (centre de mică publicitate)

interiorul magazinului de presă din stația de tramvai Tg. Cucu

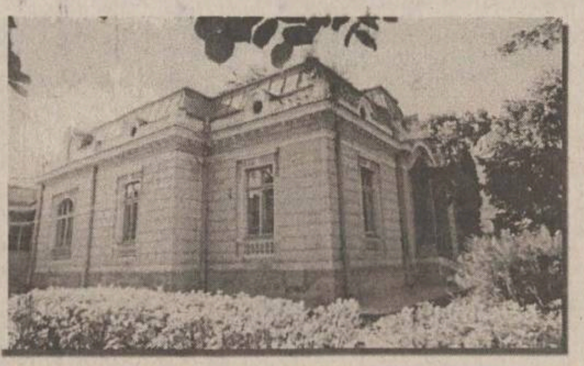

interiorul clădirii Stării Civile

Vînzări

■ Vindem haine și încălțăminte second - hand SUA, la preț de importator. Îmbrăcăminte 11.000 lei / kg., piele - 33.000 lei / kg, încălțăminte - 21.500 lei / kg. Prețurile includ TVA. Telefon 036 / 463153. (GL - 1954313.1.3.)

TABLĂ ZINCATĂ SIDEX

■ 61.900 lei coala. Hidroizolații, executie și materiale import. Tel. 092-524.859; fax 032/125.705. (NT-o.p.1.26)

■ **PEȘTE OCEANIC CONGELAT: MACROU, STAVRID, HERRING, COD - IMPORTATOR DIRECT NORVEGIA, PRIN NORROM SRL BACĂU. STR. A. TOLSTOI NR. 4, TEL./ FAX: 034 - 170880 (BC - 1543577.1.12)**

■ Importator direct din Canada!!! SC MOZART COM SRL cel mai mare importator direct de haine second-hand din țară, vă oferă baloți la 45 kg. Original sortate de exportator. Stoc nelimitat! Prețuri avantajose! Calitate foarte bună! Adresa: Tîrgu Mureș, str. bdul 1 Decembrie 1918, nr. 255. Telefon 065/255890, depozit, 065/ 255890 fax, 018/590512 mobil, 092/317792 mobil. Deschis: luni-vineri, orele 9,00-18,00; sîmbătă-duminică închis. (CMP.I.-20.1.11)

■ SC vinde tablă zincată sub preț de producător SIDEX. Telefon 036/311872 și 036/436402. (3136311)

■ Cofraje, bile, grinzi, oțel beton - diametru 8, OB 37. Telefon 173366. (3136382)

■ Vînd spalieri vie. Telefon 111107. (2814186)

■ Apometre - contoare "Zenner" și "Narval" pentru apă caldă și rece, la cele mai mici prețuri, numai la magazinul "Alfa". Relații la telefon 143680 sau 177857. (3136448)

■ Tonetă în incinta Pieței Alexandru cel Bun. Relații la telefon 172945. (3136081)

■ Pui cocker spaniel, negri și aurii. Relații la telefon 142548. (2797297)

■ Grinzi și stîlpi din beton, suprafață acoperită, 1000 mp. Telefon 233356, 094/631942. (3136087)

■ Utilaje carmangerie, import Germania. Telefon 094/532850, 068/152805. (1002381)

■ Cavou la Cimitirul "Sf. Vasile". Telefon 141757. (3136283)

■ Congelator Arctic, cinci sertare, în stare excepțională. Preț negociabil. Telefon 131867-149108. (2815208)

■ Centrale termice pe gaz metan pentru suprafețe 100-250 mp. Asigurăm garanție, service. Telefon 094/309864. (3136100)

■ IMPORTATOR DIRECT GERMANIA. Vindem încălțăminte second-hand în saci sigilați - 21.900 lei cu TVA și haine second-hand din COLECTĂ DIRECTĂ - preț 13.900 lei cu TVA. Vînzări pe credit de la 1.000.000 pînă la 200.000.000 lei.Telefon 031/511634; 031/512945; 094/503902

■ VINDEM LA CEL MAI MIC PREȚ, SACI DE POLIPROPILENĂ (RAFIE), PENTRU MORĂRIT; CEREALE, SEMINȚE, ZAHĂR, ÎNGRĂȘĂMINTE, ETC. TEL. 041/66.58.98; 041/695.686; 041/516.158. - (NT-O.P.1.345)

■ Importator direct Italia vinde: compresoare frigorifice, vitrine orizontale, verticale, lăzi, frigidere, congelatoare, combine frigorifice, cuptor pizza-patiserie, scaune frizerie, en-gross peste congelat. Asigurăm post garanție. Transport contracost. Telefon 031/616891, 094-560102, 094-393545 (BT-D.2898577.1.16)

■ TUICĂ 8000 lei/l, vin 5500 lei/l, canapele, colțar import Germania. 094.694.681. (VN975904.1.14)

■ Vînd dozator Fresco 4 capete, ultimul tip, la preț avantajos. Telefon 035/318205. (VS-2349445.1.10)

■ Unic distribuitor al produselor vegetariene "Fito - fit", vinde: dietetice fără colesterol și de post, mezeluri, crenvuști, parizer, salam, pate, cîrnați, soia texturată - felii (carne de soia), granule, cuburi - musli, diferite arome, cereale semipreparate, brînzeturi, vegetale - Tofu. Pentru comenzi tel / fax 036 / 820204; 092.436541. Căutăm detailiști în toată Moldova! (GL - 5052296.1.4.)

■ Vînd VIN (1000 l), țuică (500 l), preț convenabil. Tel. 037/618934, 094.504.973. (VN-976380.1.4)

■ Atenție! Importator Germania - haine second-hand, 15.500 lei/kg, încălțăminte 17.000 lei. Telefon 031/584214, 094-560050 (BT.3146139.1.11)

■ S.C. distribuie "carcasă porc" la preț de 15.000 lei/kg, cu transport asigurat. 031/513441. (BT.F961102.1.2)

■ Vînd presă ulei 4 capuri, tractor, plug, disc, remorcă SPC. Telefon 031/616925 Dorohoi (BT-D2898596.1.1)

■ Vindem haine second-hand colectă directă Italia. Asigurăm bonus 10%, facilități plată. Telefon 094-866349, 094-780671 (BT.3146457.1.10)

■ Vînd grajd (șură de vite) 20mx8m. Ungureanu Ion (Nelu) Mănăstirea Humorului, jud. Suceava. (Sv 13.03)

Electronice

■ Calculator portabil Intel Pentium MMX 166, cu sunet și CD-ROM, ușor de upgradat cu componente standard; funcționează ireproșabil. 850 USD. Telefon 214332, 094/332593. (8947947)

■ Telefon mobil PANASONIC G-450, sigilat. Preț deosebit. Telefon 094/214479. (3136227)

■ Două combine New Holland 8070, tractor Renault și alte utilaje agricole. Telefon 092704604. (0134904)

■ Două calculatoare - 386, 486 și două imprimante matriceale A3, A4. Ofertă specială. Telefon 230893. (3136092)

■ TV color second-hand Germania, en gros, prețuri începînd cu 40 DM/buc. și lăzi frigorifice. La cerere asigurăm și transportul. Telefon/fax 038/721621; 038/413271; 094/315749; 094/318813 - Buzău.

Cumpărări

■ Cumpăr T.M.D. ambele volume - ediția 67 Ciocîltea - Samarian. Telefon 031/583522, după (BT.3146157.1.3)

Angajări

■ Restaurant din Viena caută ospătărițe prezentabile. Se oferă: masă, cazare excelentă și salariu 4000 USD pe lună. Telefon 044/892111/ 2500 lei/ 12 sec. (I2253.1.30)

■ Firmă din Viena caută secretară prezentabilă cu carnet de conducere. Se oferă: cazare, masă, îmbrăcăminte și salariu 3000 USD pe lună. Telefon 044/892111/2500 lei/ 12 sec. (I2253.1.30)

■ Restaurant din Grecia caută ospătari, bucătari, muncitori necalificați. Se oferă masă, cazare și salariu bun. Telefon 044/892111/2500 lei/ 12 sec. (I2253.1.30)

■ Medic, originar din România, angajează o menajeră harnică, simpatică, fără obligații familiare, vîrsta maximă 40 ani, pentru lucru în vila sa din Israel, minim 2 ani. Se oferă salariu valută, casă, masă, asigurare și viză. Scrisori cu fotografie recentă și număr de telefon la POB 532 Herzlia On Sea 46105 - Israel sau fax 009729 9578303.

■ Familie serioasă din Austria-Viena caută menjeră. Se oferă cazare, masă și salariu bun. Telefon 044-892111/2500 lei/12 sec. (I2241-1.24)

■ Familie serioasă din Germania caută baby-siter și menajeră. Salariu bun, cazare, masă, asigurate. Telefon 044-892111/2500 lei/12 sec. (I2241-1.24)

■ LOCURI DE MUNCĂ ÎN GERMANIA, AUSTRIA, OLANDA, ELVEȚIA PENTRU: MENAJERE; BABY-SITTER; LUCRĂTORI LA FERME AGRICOLE ȘI ZOOTEHNICE; MUNCITORI ÎN CONSTRUCȚII; BUCĂTARI; OSPĂTARI. TELEFON 044/892111 SAU 044/892112/2500 lei/12 SEC. SAU DACĂ DORIȚI SĂ VĂ CĂSĂTORIȚI ÎN STRĂINĂTATE LA NOI GĂSIȚI PARTENERUL(A) POTRIVIT(Ă). MERITĂ SĂ VĂ SCHIMBAȚI VIAȚA. (2205-1.255)

■ Casa de schimb valutar ITALIAN angajează agenți valutari (fete), cu experiență în domeniu. Relații la telefon 213123 sau 094/645325. (3136235)

■ Firma ELPROMA, distribuitor autorizat SHARP divizia copiatoare angajează agenți de vînzare. Condiții: studii superioare, vîrsta maximă 30 ani, auto propriu, cunoștințe PC. CV-urile se primesc pînă la data de 20 martie 1999 la telefon/fax 225180 sau la sediul firmei din Iași, str. Clopotari nr. 14, bloc 608. (2815507)

■ Cooperativa MIORITA Iași angajează 20 țesătoare pentru secția de covoare plușate. Telefoane: 211188 sau 112511. (2795900)

■ Societate caută urgent muncitori calificați și 100 muncitori necalificați pentru construcții Austria. Rel. Hotel Dobrogea, camera 15, Constanța. Tel. 092884068, 092767782, 092786533. (BR-CF.1643548.1.9)

Felicitări

■ Fetele mă-nebunesc/ Toată ziua mă doresc/ Ce să-i fac și ce să-i fac/ Eu rămîn ne... împăcat! (3136488)

■ Fie ca încă un 13 norocos să-ți aducă zîmbet, bucurie și împliniri! Cătălinei, din partea colegilor, la aniversarea celor 27 de ani. "La mulți ani!" (3136217)

Matrimoniale

■ Om de afaceri din Germania, 35 de ani, 1,84/80, caut doamnă serioasă pentru căsătorie. Telefon 044/892112/2500 lei/12 sec. (I 2247-1.24)

■ Doamnă din Germania, 25 ani, blondă, foarte sexi, caută bărbat serios pentru căsătorie. Telefon 044/892112/2500 lei/ 12 sec. (I 2247-1.24)

Pierderi

■ Pașaport pe numele Vasiliu Nadia. Aducătorului ofer recompensă. Telefon 740283. (2797296)

■ Sigiliu Ministerul Justiției nr. 1315. Îl declar nul. (3136099)

■ Pierdut în zona Bucium, în urmă cu 10 zile, motan, siamez, culoare crem, cu botul, urechile și picioarele negre, coadă neagră și stufoasă. Ofer recompensă. Telefon 092613250 sau 130968. (2815362)

■ NIR și facturi pe 1998 aparținînd A.F. Dulgheru Cornelia. Le declar nule. (3136348)

■ Legitimație de student pe numele Crețu Maria-Meda. O declar nulă. (2815353)

■ Registru impozite și plăți, aparținînd A.F. Drâncianu Romică. Îl declar nul. (2815356)

■ Carnet de student, legitimație de călătorie, permis bibliotecă, permis consiliul Britanic pe numele Gâstescu Irina. Le declar nule. (3136486)

■ Carnet CEC alocații de stat copii seria R nr. 3080123563, pe numele Radu Ioana. Îl declar nul. (3136096)

Licitații

■ Tribunalul Piatra Neamț vinde la licitație publică în data de 16 martie 1999, ora 9,00, următoarele bunuri mobile gajate de S.C. RĂZVAN SRL Piatra Neamț. Informații la Tribunalul P.Neamț sau la Banca Dacia Felix Sucursala Iași la telefon 032/145630.

■ Judecătoria Piatra Neamț vinde la licitație publică în data de 15 martie 1999, ora 12,00: apartament 3 camere, str. Bistriței nr. 16, bl. F 17, sc. B, et. 1, ap. 21, P.Neamț (Dosar 4298/96); spații producție sat Cut, comuna Dumbrava Roșie, județul Neamț (Dosar 4297/96). Informații la Judecătoria P.Neamț sau la Banca Dacia Felix S.A. Iași, telefon 032/145630, 140320. (2815216)

■ DIRECȚIA SILVICĂ Piatra Neamț organizează în ziua de 18 martie 1999, ora 10,00, "Marea licitație de primăvară" de masă lemnoasă pe picior și la drum auto, la ocoalele silvice din județele Neamț și Iași, pentru societățile care prezintă certificat de atestare. Înscrierile se fac la sediul direcției silvice pînă la 17 martie 1999, ora 16,00. Toate firmele vor participa obligatoriu la preselecția care va avea loc în data de 16 martie 1999, avînd asupra lor următoarele înscrisuri: atestatele în original completate la zi; adeverințele cu datoriile la data de 28.02.1999, eliberate de ocoalele silvice la care exploatează masa lemnoasă; adeverințe cu datoriile la direcțiile silvice limitrofe. Nu vor fi admise la licitație societățile care: au restanțe în achitarea masei lemnoase; nu au respectat prevederile contractuale; care au acționar majoritar pe acționarul majoritar al altei firme cu datorii la D.S.P. Neamț. Pentru partizile care nu s-au vîndut în ziua de 18 martie 1999, se organizează o nouă licitație, pe data de 19 martie 1999, ora 10,00. Se va respecta termenul de înscriere! Relații suplimentare la sediul direcției, telefon 033/ 211696, 211697, 219905.

■ Banca Dacia Felix S.A. Sucursala Cluj Napoca vinde la licitație publică prin intermediul Executorilor Judecătorești din cadrul Tribunalului Județean Neamț: linie de panificație și patiserie tip Simer - Italia, capacitate 200 kg/h. Licitația va avea loc în data de 16 martie 1999, ora 14,00, la Tribunalul Județean Neamț, Birou Executori Judecătorești. Informații suplimentare la telefon: 064/197047; 197048, Iași - 032/145630. (2815217)

■ Regia Autonomă de Termoficare Iași, cu sediul în str. Nicolae Gane nr. 22A, organizează licitație publică deschisă cu strigare în zilele de 19 și 20.03.1999, ora 10,00, la depozitul regiei din str. Oastei nr. 5, pentru vînzarea de mijloace fixe propuse la casare pentru anul 1998, precum și bunuri materiale, altele decît mijloace fixe. Lista mijloacelor fixe și a celorlalte bunuri scoase la licitație se găsește în caietul de sarcini la sediul și depozitul R.A.T. Iasi, care poate fi consultat în cadrul compartimentelor șefilor de secție și contabilitate. Prețul de pornire a licitației pentru fiecare bun în parte va fi cel afișat în caietul de sarcini. Informații suplimentare la telefon 147610, interioare: 127, 128, 116 și 141.

■ Anunțăm licitație pentru concesionarea de iazuri piscicole, în ziua de 31.03.1999, ora 10,00, la sediul Primăriei Bivolari. Caietul de sarcini se găsește la Primărie. (2815365)

Diverse

■ FACILITEZ ÎN REGIM DE URGENȚĂ VIZE - SPAȚIUL SCHENGEN. PLATA LA FINAL. TEL. 01/2214413 SAU 094.335462. (GL - 5223.1.11.)

HELP LINE - Pentru copiii noștri

■ Puteți primi GRATUIT informații privind alimentația și creșterea sugarului, zilnic, orele 16,00 - 17,00, la tel. 214002. Policlinica "Sănătatea 2000", dr. Iordache Constantin - medic pediatru.

■ CURSURI LUNARE DE AEROBIC & FITNESS. MASAJ. GYM OANA-MARI. Hotel Unirea, camera 115. Prof. Marina Moraru. Relații suplimentare la telefon 142110, int. 115.

■ S.C. ASAM S.A. Iași convoacă Adunarea Generală a Acționarilor, în ședința ordinară la data de 31 martie 1999, ora 14,00, la sediul societății, pentru toți acționarii înregistrați în Registrul acționarilor la data de 22 martie 1999. Ordinea de zi: 1. aprobarea raportului de gestiune a administrației pe anul 1998; 2. prezentarea raportului comisiei de cenzori interni la bilanțul contabil pe 1998; 3. aprobarea bilanțului contabil și a contului de profit și pierderi pe anul 1998; 4. aprobarea repartizării profitului net pe anul 1998; 5. stabilirea competenței Consiliului de administrație în angajarea creditelor de lucru pe anul 1999; 6. diverse. Acționarii pot participa la Adunarea Generală cu buletinul de identitate și certificatul de acționar, sau cu procura specială de reprezentare conform art. 83 din Legea 31/1990. Formularele de procură se pot obține de la sediul societății. După completare și semnare, un exemplu va fi depus la societate, cu cel puțin 5 zile înainte de AGA. Documentația referitoare la ordinea de zi poate fi consultată la sediul ASAM, începînd cu data de 16 martie 1999. În cazul în care nu se întrunește cvorumul necesar, Adunarea Generală se va întruni pe 14 aprilie 1999, ora 14,00, la sediul ASAM Iași. Informații suplimentare se pot obține la telefon 032/175880. (2815226)

■ SOC COM ZIMBRU S.A. Iași - convoacă Adunarea Generală Ordinară a Acționarilor, în data de 31 martie 1999, ora 14,00 la sediul societății din Iași, bdul. Chimiei nr. 2, cu următoarea ordine de zi: 1. aprobarea bilanțului contabil, a contului de profit și pierderi și repartizarea profitului pe anul 1998; 2. aprobarea raportului de gestiune a consiliului de administrație pe anul 1998; 3. aprobarea raportului comisiei de cenzori pe anul 1998; 4. aprobarea BVC-ului pe anul 1999; 5. grila de salarizare pe anul 1999; 6. aprobarea listei de investiții pe 1999; 7. aprobarea plafonului de credit; 8. aprobarea raportului A.P.A.S.; 9. diverse. În cazul în care Adunarea Generală nu este statutară se va amîna pentru data de 1 aprilie 1999, ora 14,00, în același loc. Informații suplimentare la telefon 137118, 137682, zilnic între orele 8,00-15,00.

■ Consiliul de administrație al S.C. GASTROCOM S.A. Iași convoacă Adunarea Generală Ordinară a Acționarilor, cu data de referință 30.03.1999, pe data de 31.03.1999, ora 13,00, la sediul societății, cu următoarea ordine de zi: 1. aprobarea bilanțului contabil pe anul 1998; 2. aprobarea bugetului de venituri și cheltuieli pe anul 1999; 3. diverse. În caz de neîntrunire a cvorumului, adunarea se reprogramează pe data de 8.04.1999, la aceeași oră și în același loc. Relații suplimentare la telefon 115344/12.

■ Banca Populară Moldova - acordă împrumuturi persoanelor fizice în condiții deosebit de avantajoase, cu numai 19% dobîndă anuală. Relații la sediul băncii din Iași, str. I.C.Brătianu nr. 20-22, sau la telefon nr. 218500. (2815088)

■ Consiliul de Administrație al Asociației TEXTILA Iași, cu sediul în Iași, șos. Ștefan cel Mare și Sfînt nr. 4 (Tg. Copou), convoacă Adunarea Generală a Asociației în ziua de 28.03.1999, ora 8.30, cu următoarea ordine de zi: 1. raportul de gestiune al Consiliului de Administrație pe 1998; 2. raportul comisiei de cenzori pentru 1998; 3. darea de seamă contabilă pe 1998; 4. lista membrilor asociați ai P.A.S.; 5. lista membrilor asociați excluși din Asociație, actualizată la 31.12.1998; 6. B.V.C. pentru anul 1999; 7. Situația evolutivă a acțiunilor achitate; 8. modificarea statutului Asociației; 9. alegerea membrilor Consiliului de Administrație pentru următorul mandat 1999-2003 și stabilirea îndemnizației; 10. alegerea comisiei de cenzori pentru mandatul următor 1999-2003 și stabilirea îndemnizației; 11. diverse. Conform art. 12 din statutul Asociației, absența la Adunarea Generală care nu poate fi justificată temeinic, este considerată ca o încălcare a prevederilor statutului și se sancționează cu excluderea din Asociație.

■ Consiliul Județean Iași, revenind la anunțul din data de 24 februarie 1999, prin care se aducea la cunoștință publică primirea de oferte privind finanțarea lucrărilor de execuție la obiectivul "Extindere aerogară - Aeroportul Iași", informează pe cei interesați că pînă la această dată s-au primit două oferte. Precizăm că termenul de depunere al ofertelor s-a prelungit pînă la data de 25 martie 1999, urmînd ca pe data de 29 martie ora 10,00, la sediul Consiliului Județean Iași, camera 121, să aibă loc ședința de analizare, susținere și acceptare a celei mai avantajoase oferte.

■ Fundația de Cultură și Știință "Moldova" Iași anunță convocarea membrilor săi în ziua de 27 martie 1999, ora 11,00, la sediul din Iași, str. Bălușescu nr. 2, pentru ședința de Adunare Generală cu următoarea ordine de zi: darea de seamă asupra activității, prezentarea bilanțului, diverse. (2815516)

■ Cîștigați milioane umplînd plicuri. Trimiteți 2 USD și plic timbrat autoadresat - C.P. 1853, OP 9. (3136234)

■ Organizăm excursii în Italia, plecare cu avionul. Relații la tel. 034 - 178270; 034 - 171421. (BC - 1543495.1.6)

Sediul redacției Monitorul
Str. Smîrdan nr. 5
Luni-vineri: 8.30-16.30
Sîmbătă: 9.00-12.00

Magazin Flora
Str. V. Lupu 110
tel. 175094
Luni-vineri: 8.00-16.00

Magazin 1001 Articole
Podu Roș
Metalo Chimice
tel. 130750
Luni-vineri: 8.00-16.00

Interior Magazin Materna
Luni-vineri: 8.00-16.00
Sîmbătă: 9.00-12.00

Interior Magazin Vama Veche
Sometchim SA
Luni-vineri: 8.00-16.00

Complex C.M.V.
Podu de Piatră
tel. 135 598
Luni-vineri: 8.00-16.00

Magazin Elgina
Bd. Alex. cel Bun
tel. 152 070
Luni-vineri: 8.00-16.00

Magazin Presă N.E.D.
Stația tramvai Tg. Cucu
Luni-vineri: 8.00 - 16.00

Starea Civilă
Interiorul clădirii Stării Civile
Luni - vineri: 8.00-16.00

Monitorul
centre de preluare a anunțurilor de Mică Publicitate

Sugestii și informații la telefon 252294, orele 9.00-12.00 (luni-vineri).
Duminica anunțurile se primesc numai la sediul redacției din str. Smîrdan nr. 5, et. 3, cam. 14, orele 15.00-17.00.

■ Consiliul de Administrație al S.C. AGROMEC S.A. PAȘCANI, convoacă Adunarea Generală a Acționarilor pe data de 2.04.1999, ora 10,00 ce va avea loc la sediul societății din municipiul Pașcani, str. Moldovei nr. 17 cu următoarea ordine zi: 1. modificarea structurii acționariatului; 2. mărirea capitalului social; 3. alegerea noului Consiliu de Administrație; 4. aprobarea bilanțului pe anul 1998; 5. aprobarea bugetului de venituri și cheltuieli pe anul 1999; 6. alegerea cenzorilor; 7. diverse. În cazul neîndeplinirii condițiilor legale de desfășurare a Adunării Generale la data de 2.04.1999, va avea loc a doua Adunare Generală pe data de 3.04.1999 la aceeași oră și în același loc.

■ Facilităm VIZE Schengen individuale Italia, Grecia, Austria, Germania sau Elveția. Cu noi aveți siguranța! 037/614912, 094.279.854. (VN-975534.1.15)

■ Caut parteneră pentru contract de 6 luni în Grecia, tînără, cu vîrsta între 18 - 27 ani, ca dansatoare. Salariu peste 1.000 USD. Tel. 092.773109. (GL - 4912764)

■ Ofer chemare în Germania pentru două persoane în luna aprilie. Telefon 030/441426, după ora 18. (Sv 4357629)

Mulțumiri

■ Familia Șopârlă-Pancu mulțumește conducerii și colectivului de salariați al CC MOLDOCONSTRUCT SA, conducerii și colectivului de salariați de la Liceul de Artă "Octav Băncilă", conducerii și studenților Universității "D. Cantemir", rudelor, prietenilor, vecinilor și tuturor celor care i-au fost alături la fulgerătoarea și dureroasa despărțire de iubita lor fiică MAGDALENA. Dumnezeu să o ierte și să-i odihnească sufletul în pace! (2815220)

■ Elena și Carmen Vasiliu aduc calde mulțumiri tuturor celor care au fost alături de noi și l-au condus pe ultimul drum pe cel care a fost un soț și un tată bun, ing. SORIN VASILIU. Mulțumim în mod deosebit finilor, cpt. Ion Ailenei și fam. Petru Rotaru pentru sprijinul dat în rezolvarea problemelor creștinești. (3136097)

Servicii

■ Reparații frigidere, la domiciliul clientului. Garanție doi ani. Telefon 032/145523. (2815099)

Oferta săptămînii: TELECOMUNICAȚII

Telefoane celulare GSM în 6,12 sau 24 RATE
EuroBIT
Bosch COM 608 = 99 $ + TVA
Oferta CONNEX:
CONECTARE GRATUITĂ pentru TOTDEAUNA
2 LUNI ABONAMENT GRATUIT*
*ofertă valabilă numai până la 30 aprilie 1999
Complex Comercial Ștefan cel Mare
T/F: 032 214010, GSM: 092 358006
EXPERT CENTER

Tec Telecom
Noi spunem ZERO distanțelor
STR. CALEA CHIȘINĂULUI NR. 17 Parter
TEL./ FAX : 032-232638 , 032-233910
SERVICE AUTORIZAT
- centrale telefonice,
- fax-uri și telefoane,
rețele structurate voce-date
dialog Serviciul GSM pentru tine
Reduceri importante de preț !
Marele premiu: RENAULT CLIO
OFERTA SPECIALĂ MARTISOR '99
Telefoane GSM și accesorii.
Conectare gratuită !
VÎNZĂRI ÎN RATE
Tec Telecom Dealer autorizat MOBIL ROM

le modèle
dealer autorizat
• Telefoane GSM
• Accesorii
Alcatel One Touch Easy
109$
Motorola d460
89$
Mobile World
dialog GSM
Str. Sf. Lazăr nr. 53 - tel./fax 239003

Un cadou adevărat... și accesibil!

Incredibil...
Automobile noi nouțe, la preț de fabrică.
Doar 9.200 DM pentru un automobil de vis...
Telefon/fax: (068) 411071, (068) 153864

CAUTĂ PERFECȚIUNEA!

• Conectare gratuită
• Prima lună de abonament gratuit
• Durata ofertei: 1-20 februarie 1999
Alcatel one touch easy în Dialog
mai mult ca perfect!
QUARTZ
Bd. Independenței, bl. Y1-Y2; tel: 14 61 52

TEKO INVEST CONNEX Dealer autorizat
SMART - 89 $
BOSCH 608 - 129 $
ERICSSON 628 - 129 $
MOTOROLA d 520 - 159 $
RATE!
Str. Sf. Lazar nr. 53 Tel./fax. 233553

REL COMPUTER
DEALER AUTORIZAT
CONNEX GSM
NOU!
Pager ECO - CNM fără abonament
Telefoane celulare, accesorii
Iași, Șos. Arcu nr. 12, Bl. Z18, tel./fax 032-214190

GIROS COMPANY
În noul sediu din str. Sf. Lazăr nr. 45 032/210.872
Premii tentante!
Cumpără în perioada 15 februarie - 15 aprilie unul din pachetele Dialog Plus sau Premium!
GSM pentru tine, GSM pentru oricine!
Alcatel One Touch Easy 129$
Alcatel One Touch View 189$
Nokia 5110 217$
Alcatel One Touch Pocket 347$
dialog

Stimați cititori,
În perioada 1-18 martie 1999 Cotidianul **Monitorul de Iași** lansează o companie de promovare a anunțurilor de mică publicitate la rubrica **FELICITĂRI**.

Anunțurile vor apărea într-o formă specială și vor avea un preț fix de 25.000 lei indiferent de numărul de cuvinte.

TOATE persoanele care vor da anunțul la această rubrică în această perioadă vor primi din partea firmei un **CADOU**.

Felicitați și cîștigați !

AGENDA OMULUI DE AFACERI

ETNIS
Reprezentanța firmei germane Vaillant pentru Moldova, vă oferă:
- *Centrale și cazane pentru încălzit*
- *Echipamente condiționare și climatizare*
- *Radiatoare de oțel, aluminiu și fontă*
- *Rezervoare gaze lichefiate "Shell"*

Proiectare, montaj și garanție 3 ani
Plata în 6 rate lunare
Iași - Str. N. Iorga 7D, bl. F5, tel. 032/230113, fax 032/232690, telemobil 094613246, 094554249

ROTHERM
Importator
FERROLI și RADSON CE
- Cazane și centrale termice
- Calorifere oțel, aluminiu și fontă
- Echipamente condiționare și climatizare
- Rezervoare GPL, BUTAN GAS
- Țevi, fitinguri și armături pentru apometre

Vînzări en gros și en detail
PLATA ÎN RATE
Iași, Bd. T. Vladimirescu nr. 40 (Bucșinescu)
Tel/Fax: 032/175105, 272340

TORAMAT PRODINVEST SRL
comercializează
utilaje frigorifice import ITALIA,
pentru magazine:
- *vitrine frigorifice orizontale 1,2 m - 2m și verticale*
- *lăzi frigorifice (300 l - 700 l) și camere frigorifice*
- *se asigură service în garanție și postgaranție*

Iași, Str. Bucium nr. 34 (lîngă Moldomobila), tel/fax 032/233460

DAS
Proiectare și execuție
VENTILAȚIE, CLIMATIZARE, ÎNCĂLZIRE, ELECTRICE, SANITARE, APĂ-CANAL
Service, garanție,
PLATA ÎN RATE !
Iași, str. Aurel Vlaicu 87,
Tel./Fax: 032-175.488, mobil 094/630.512

CASA DESIGN
Reprezentant BOSCH Germania, ACV Belgia
- *Centrale termice pe gaz, motorină, electrice*
- *Radiatoare oțel, aluminiu*
- *Materiale pentru instalații*
- *Amenajări interioare*
- *Proiectare, execuție, service.*

Iași, Bd. T. Vladimirescu nr. 59,
Tel.: 032-174565, mobil 094-647187

CIMEXIM
Reprezentanță ROMSTAL
- *microcentrale, cazane, injectoare, vase expansiune, boilere, pompe circulație și submersibile, hidrofoare, radiatoare aluminiu și fontă, accesorii, sanitare, scule BOSCH, condiționare aer*
- *contoare ZENNER de apartament*

Proiectare și execuție. Prețuri promoționale !
Iași, Bd. T. Vladimirescu 4,
tel. 032/216397, tel./fax 211082

MOLID
Pentru siguranța dumneavoastră!
- SISTEME DE ALARMĂ PENTRU EFRACȚIE, INCENDIU, AUTO
- DISPECERAT DE SUPRAVEGHERE - TELEFONIC ȘI RADIO -
- INTERVENȚIE INARMATĂ I.G.S.

Iași, Bd. Copou nr. 3, et. 4, (Clădirea Trust Construcții)
tel: 032/216671, fax: 032/214564

ELECTRA
lider național interfoane
Instalează, cu plata în rate
INTERFOANE DE ACCES CU CARTELĂ
marca ELECTRA
blocuri, vile, sedii de firmă
"pentru liniștea dumneavoastră"
Iași, str. Împăcării 35, bl. 919, Nicolina II,
tel.: 032/126276

TOFAN GRUP
comercializează:
anvelope și camere auto
(produse de Danubiana și Victoria Florești)
Iași- Șos. Păcurari nr. 92 (în incinta Transmixt SA)
Tel. 032/154.343, 251.837

TEMPO
Sisteme de alarmă
ATENȚIE LA NEATENȚIE!
Tel: 032-234218; 092-364014

RAINBOW
SPĂLĂTORIE - CURĂȚĂTORIE CHIMICĂ RAPIDĂ
ONORĂM COMENZI LA DOMICILIU
program zilnic 8.00 - 20.00
sîmbăta 8.00 - 14.00
Iași, str. Gh. Doja nr. 10, tel: 032/124636

MIRFAN MOBILUX
Comercializează
- *mobilă sufragerie* • *holuri*
- *dormitoare* • *bucătării*
- *mic mobilier*

Plata în maxim 36 de rate lunare
Program luni - vineri: 10.00 - 18.00
Alexandru cel Bun
(vis-a-vis de alimentara Minerva)
tel. 032/152647

YV
ALARME
- Recondiționări parbrize

Păcurari 92 (incinta Transmixt), tel: 259.690

MULTICONT SRL
Comercializează en gros
- Țeavă multistrat PE-AL-PE SUPERPIPES
- Conectori import
- Robineți sferici import
- Fitinguri
- Alte accesorii sanitare

Plata f. avantajoasă
Iași, str. C. Negri nr. 2 - tel. 032-111033, 218179, fax: 032-218178

INGRAPH
Execută:
PROIECTE pentru **CONSTRUCȚII** de orice fel și **AMENAJĂRI INTERIOARE**
Livrează:
JALUZELE TEXTILE VERTICALE
- import SUA, cu benzi de 89 mm, într-o gamă de 9 tipuri de materiale și 200 de culori și nuanțe

Cu noi puteți negocia!
Iași, Piața Unirii nr. 6,
tel/fax 215586, GSM 094642604

FLUX SRL
vinde en gros și en detail:
Țeavă multistrat SUPERPIPES Suceava și accesorii
la preț de producător prin
magazinele:
Pasaj Piața Unirii - 092/348590
Complex Flora Tătărași - 173686

Mag. CARNE LĂPUȘNEANU
CELE MAI MICI PREȚURI
(en gros și en detail)
- CARNE VITĂ (I) cu os - 22.900 lei
- CARNE VITĂ (II) cu os - 19.800 lei
- RASOL VITĂ - 17.900 lei

GARANTAT control sanitar veterinar
Lîngă Galeriile Anticariat, tel: 113329

Mag. CARNE LĂPUȘNEANU
CELE MAI MICI PREȚURI
(en gros și en detail)
- CARNE VITĂ (I) fără os - 29.500 lei
- CARNE VITĂ (II) fără os - 26.900 lei
- PULPĂ, ANTRICOT, VRĂBIOARĂ fără os - 32.900 lei

GARANTAT control sanitar veterinar
Lîngă Galeriile Anticariat, tel: 113329

SC RULMENȚI SA BÎRLAD
oferă
produsele sale
prin rețeaua proprie de distribuitori exclusivi cu centre de desfacere în orașele:
București, Ploiești, Slatina, Tîrgu-Jiu, Cluj Napoca, Satu Mare, Iași, Tulcea.
Relații la: tel. 035/415826
fax 035/421839.

ACASĂ
MOBILIER la COMANDĂ
PREȚURI pentru BUZUNARELE ROMÂNILOR!
Tel.: 117502 (lîngă Autogară)

SIRAJ A.D. IMPEX
vinde:
OUĂ
670 lei
TVA inclus
Tel: 092-585934, 094-642756, 032-222392, 032-222393

SC ABROM SA
PRODUCE ȘI COMERCIALIZEAZĂ
corpuri abrazive cu liant ceramic, într-o gamă largă de forme și dimensiuni, folosite pentru rectificări industriale și gospodărești
NOU! discuri debitat Ø180 și Ø236
Bîrlad, str. Grigore Ignat nr.3
Tel. 035/415440, fax 035/421722,
telex 034/119996

S.C. ROGER S.R.L.
vinde
NOI - TV 37", 55", combine digitale GOODMANS, electrocasnice.
SECOND HAND - frigidere, lăzi, vitrine orizontale și verticale, televizoare 37"-72", instalații aer condiționat.
PREȚURI PROMOȚIONALE
Roman, mag. Ștefan cel Mare nr.224, mag. Selenar, pietonal Ștefan cel Mare, bl.M6
tel/fax: 033-234880, tel.094551109

QUATTRO STAGIONI SRL
ROMÂNIA
Importator en gros Italia
comercializează
stofe, tercoturi, tricoturi, mătăsuri, căptușeli, termocolant, blană sintetică, cupoane stofă la kg., căptușeli tapițerie
Roman, b-dul Republicii, nr.46
tel: 033-721820, fax: 033-232528,
mobil 092389691

SPIRAX COMPANY
REPREZENTANT AL
R&N HOLLAND
Vinde en-gross și en-detail
produse second - hand
la prețuri accesibile:
- TV COLOR
- MOBILIER PIELE ȘI BIROTICĂ
- MAȘINI DE SPĂLAT
- CORPURI DE ILUMINAT
- ELECTROCASNICE

Bacău, Str. Martir Horea nr. 1
Tel./Fax: 034 - 110764

CENTRE PRELUARE ANUNȚURI MICA PUBLICITATE - MONITORUL

1001 Articole - Menaj - Podu Roș
S.C. METALO-CHIMICE S.A.
Magazinele C.130 și C.131
Comercializează:
- obiecte de uz casnic
- veselă și obiecte de menaj
- electrice și electronice

Program: luni - vineri 8.00 - 20.00;
sîmbătă 8.00 - 16.00

C.M.V.- Podu de Piatră
Oferă:
- produse alimentare, dulciuri, băuturi alcoolice
- cosmetice

Bun gust și calitate la prețuri atractive!
Program: luni-vineri 6.00-21.00;
sîmbătă 7.00-21.00; duminică 8.00-20.00
Complex Podu de Piatră, tel. 032/233859

FLORA - Tătărași
Oferă:
- carne, preparate din carne
- lactate, specialități, dulciuri
- pîine, produse de panificație
- băuturi alcoolice

Cele mai mici prețuri! Calitate garantată!
Program: luni-vineri 6.00-20.00; sîmbătă 7.00-15.30; duminică 8.00-14.00
Str. Vasile Lupu nr. 110, tel. 032/175094

VAMA VECHE - Gară
La intrarea în magazinul SC SOMETCHIM SA (partea stîngă)
Magazin universal
Program: luni-vineri 8,00-16,00 sîmbătă 8,00-12,00
Situat la intersecția dintre strada Gării și Străpungerea Silvestru.

ELGINA - Alexandru cel Bun
CASĂ DE AMANET
Oferă:
- preparate din carne
- lactate, pîine, băuturi alcoolice
- zahăr, ulei, ouă, făină, dulciuri
- produse pentru curățat și uz casnic

Prețuri minime!
Program: luni-vineri 7.00-20.00;
sîmbătă 7.00-14.00; duminică 8.00-14.00
Bd. Al. cel Bun nr. 44, tel. 032/152070

AF URSACHI
- ziare
- reviste
- cărți
- librărie
- flori
- cosmetice

Tg. Frumos, str. Cuza Vodă, bl. 41 (zona Pieței)
tel. 710774

M.V.D. Servicii consulting
■ ÎNFIINȚĂRI SOCIETĂȚI COMERCIALE (SRL, SA):
■ procedură completă: Notariat, Camera de Comerț, Cod fiscal, Adm. Financiară, ștampile;
■ ACTE ADIȚIONALE-MODIFICĂRI ACTE CONSTITUTIVE:
■ majorare capital social, deschideri puncte de lucru, filiale, sucursale, extinderi al domeniului de activitate, modificări de asociații etc.
■ AUTORIZAȚII ȘI AVIZE DE FUNCȚIONARE:
■ aviz principiu Primărie, Sanepid, Pompieri, Protecția Muncii, Mediu etc.;
■ pentru: birouri, spații comerciale, depozite, spații de producție etc.
■ autorizație firmă luminoasă;
■ REAVIZAREA AUTORIZAȚIILOR DE FUNCȚIONARE.
■ Hotel Unirea, et. 1, cam.107. Tel./fax 212299, mobil 092/212299, 092/395500;
■ pentru autorizații cam. 105, tel. 215015, mobil 092/374899; 092/379369;
■ program 9-19, sîmbătă 9-14.

IMPORTANT!
■ Perfectăm acte vînzări-cumpărări-schimburi: terenuri, case, apartamente. Comision fix - 300.000 lei. Acum puteți dormi liniștit! Tel. 094-801410 (după orele 19,00 - 177929).

NOU ÎN SUCEAVA
■ S.C. COMERCIALIZEAZĂ: - PAL; - PFL; - ACCESORII MOBILIER IMPORT; PRODUCE:- BINALE; - MOBILIER BIROU; - DIVERSE ARTICOLE; MOBILIER MASIV SAU PAL. Tel. 030/523550; 094/532340; 094/532341.

O ȘANSĂ PENTRU UN TRAI MAI BUN!
■ Consultanță de specialitate pentru emigrare legală în Australia, Noua Zeelandă și Canada, prin "Sigma Consulting". Relații la hotel "Traian", camera 409. Telefon 143330, interior 409. (2815364)

ÎNFIINȚĂRI SOCIETĂȚI COMERCIALE
■ procedură completă: redactare acte, Notariat, Judecătorie, Camera de Comerț, Administrația Financiară, ștampilă;
■ termen - 15 zile
■ MAJORARE CAPITAL SOCIAL:
■ obligatoriu, conform Ordonanței 32/1997
■ procedură completă
■ ACTE ADIȚIONALE DIVERSE, AVIZE ȘI AUTORIZAȚII FUNCȚIONARE:
■ aviz principiu Primărie;
■ autorizație sanitară de funcționare;
■ autorizație funcționare Primărie;
■ autorizație instalare firmă luminoasă.
■ Birou avocat - Cătălin Horga, Hotel "Unirea", et. 2, cam. 211. Telefoane 117733 sau 092211121, zilnic, orele 9,00 - 17,00; sîmbătă: 10,00 - 12,00. (0798407)

REPARAȚII LA DOMICILIU
■ Mașini de spălat, frigidere casnice, congelatoare, lăzi frigorifice. Garanție doi ani. Telefon 153409 sau 094-219067. (2814979)

■ Instalatori, montăm apometre plus sigilare, boilere, mașini de spălat, seturi "Melania" și încălzire. Oferim garanție. Program non-stop! Telefon 155159; 135829. (2814956)

■ Electrician autorizat, execut lucrări de reparații și instalații electrice, de orice natură. Telefon 113380. (3136252)

REPARAȚII TV LA DOMICILIU
■ Inginer service autorizat TV GOLDSTAR, ROYAL, NEI, SAMSUNG, FUNAI, LEVIS, HIGA, NIPPON, TEC, PROFEX, AUDISONIC, PHILIPS, CROMATIC, ALFA, TELECOLOR etc. Garanție 3 luni. Dețin telecomenzi, componente noi. Dispecerat 175160, urgente 094/812981. (3136270)

EST-ROM SA IAȘI
■ AUTORIZATĂ ISCIR pentru
■ Proiectare - consulting;
■ Expertizare - analiza stării tehnice;
■ Construcție;
■ Montaj;
■ Reparații;
■ Service la
■ automacarale;
■ poduri rulante;
■ Macarale portal;
■ Macarale turn;
■ Macarale tip CFR
■ Elevatoare auto;
■ Moto - electrostivuitoare;
■ Ascensoare;
■ Excavatoare
Intermediază
■ Instalații de ridicat second - hand
Produce
■ Sufe cu și fără cîrlig, clești, dispozitive auxiliare
■ Furtune hidraulice și pneumatice de înaltă presiune pentru automacarale, mașini agricole, utilaje terasiere, etc.
Modernizează sau produce
■ Instalații de cîntărire industrială. Tel./fax. - 032/226380; 092-348617.

REPARAȚII LA DOMICILIU - MONTĂRI APOMETRE
■ Inginer, repar, instalez mașini de spălat (toate tipurile), mașini de cusut etc. Montez apometre. Telefon 092/783414; 233216. (3136173)

■ Cooperativa MIORIȚA Iași execută la comandă, cu materialul clientului sau al unității, următoarele produse: mobilier de bucătărie; covoare țesute manual în război vertical și orizontal; confecții femei - copii, broderii manual, mecanice. Telefon 112511. (2795900)

Cabinetul Astrologic "AS" vă stă la dispoziție zilnic, orele 10-17. Tel. 676600 sau la CP 337, OP 3 Brăila, unde trimiteți: nume, prenume, data, ora, locul nașterii și problemele care vă interesează.

■ Transport marfă și persoane cu Dacia break, pe orice distanță. Seriozitate, confort și siguranță. Telefon 122769.

■ Montez și sigilez apometre, ieftin, rapid și cu plata în rate. Garanție - 10 ani. Telefon 213266, după orele 16,00. (2815251)

■ Instalatori sanitari, executăm instalații sanitare, montări apometre, mașini de spălat. Oferim garanție 3 ani. Telefon 123166. (3136458)

■ Montez gresie și faianță, 30.000 lei/mp, zugrăvesc apartamente, ieftin și rapid. Telefon 220620. (3136183)

■ Executăm la comandă stupi albine, elemente stupi, rame stupi; preț avantajos, calitate superioară. Telefon 227216. (3136187)

■ Întocmesc documentații pentru obținerea certificatului de urbanism și autorizației de construcție. Telefon 220608. (3136190)

■ Zugravi, serioși, nebăutori, executăm zugrăveli în var lavabil (relief), tapet, gresie, faianță, seturi baie, apometre. Telefon 222136 sau 094/514571. (3136181)

■ Contabilitate pe calculator, impozit profit, TVA, balanță verificare, bilanț, depunere declarații, state de plată. Telefon 159362. (3136340)

■ Aragaze - reparații. Telefon 132141. (3136088)

Meditații
■ Studentă, an terminal, meditez franceză, orice nivel. Telefon 156777. (2814243)

Decese

■ Cu adîncă durere în suflet, fiii - Dumitru și Florin Oteleanu - anunță trecerea în neființă a dragului lor tată - ION OȚELEANU. Înhumarea va avea loc duminică, 14 martie, la cimitirul "Galata", la orele 14,00. Dumnezeu să-l odihnească în pace! (2814245)

■ Soția - Cantica, copiii - Irina, Claudiu și Dan, nurorile - Carmen și Grațiela, ginerele - Adrian și nepoții anunță cu nespusă durere încetarea din viață a celui care a fost un bun soț, tată și bunic CONSTANTIN MARINESCU, 71 ani. Înmormîntarea va avea loc sîmbătă, 13 martie 1999, orele 14.00, la cimitirul "Sf. Petru și Pavel". Nu te vom uita niciodată! Dumnezeu să te odihnească în pace! (2815358)

Condoleanțe

✝ Familia Dumitru Poroșnicu aduce un ultim și pios omagiu cuscrului CONSTANTIN MARINESCU și transmite familiei întreaga compasiune și sincere condoleanțe.

✝ Familiile Itu, Ciopran și Greciuhin transmit familiilor Gheorghiu și Stănescu sincere condoleanțe pentru pierderea suferită prin decesul mamei. (2815210)

✝ Familia Gheorghe Modoranu transmite sincere condoleanțe familiei Alexandru Turbatu pentru pierderea tatălui. Dumnezeu să-l odihnească în pace! (2815228)

✝ Un gînd cald pentru prietena noastră, dna avocat Ana Stănescu, la greaua încercare a pierderii mamei. Sincere condoleanțe familiei îndoliate transmite familia Dorina și Mihai Baciu. (2815225)

✝ Sincere condoleanțe familiei Ana și Dan Stănescu. Sîntem alături de voi în aceste momente grele pricinuite de moartea mamei. Familia Moșneguțu (2815225)

✝ Familiile Neculai Vițelaru și Adrian Vițelaru transmit sincere condoleanțe familiilor Stănescu și Gheorghiu. (2815212)

✝ Colectivul SC FIX COMPANY SRL Iași este alături de familia ing. Dan Mircea Stănescu și transmite sincere condoleanțe. (2815213)

✝ Colonelul Vasile Marian - adjunct al șefului Poliției Municipiului Iași, este alături de nepoata sa Grațiela-Beatrice Marinescu, la greaua pierdere suferită prin decesul socrului său, CONSTANTIN MARINESCU. Sincere condoleanțe familiei îndoliate. (2815215)

✝ Familiile ing. Vasile Cosescu și dr Adriana Danicel, cu nemărginită durere, regretă trecerea în neființă a celei care a fost verișoara și prietena ing. LILIANA TECLICI-BOGHIAN și sînt alături de mama ei în aceste momente. ELLY, pentru noi rămîi făptura veselă și optimistă pe care o cunoșteam. Dumnezeu să odihnească sufletul tău! (2815219)

✝ Colectivul de salariați ai FNC Războieni transmite sincere condoleanțe doamnei economist Lucica Popa pentru pierderea suferită. (3136345)

✝ Dna Maria Carp, dna Ana Pricop, dna Mariana Carp și familia Cibotariu sînt alături de domnul Gheorghiu și familia Stănescu în aceste momente grele datorate decesului doamnei ORTANSA GHEORGHIU, un om de o desebită noblețe sufletească și plină de iubire pentru cei dragi. Sincere condoleanțe și Dumnezeu s-o odihnească în pace! (3136347)

✝ Copiii de la grupa mare a Grădiniței cu orar normal Tomești, cu durere în suflet, regretă decesul fulgerător al bunei lor educatoare și directoare a grădiniței - dna CRINA KAFES - și transmit cele mai sincere condoleanțe familiei îndoliate. Nu vă vom uita doamna noastră frumoasă și bună! (3136350)

✝ Locatarii blocului C2, sc. A, din Șos. Națională 192, regretă moartea fulgerătoare a inginerei ELENA BOGHIAN (TECLICI) și sînt alături de mama - Veronica Teclici. Sufletul ei nobil va rămîne veșnic în amintirea noastră. Dumnezeu s-o ierte și să o odihnească în pace! (2815352)

✝ Familia Vasile Teleaga transmite sincere condoleanțe familiei Mihai Gheorghiu pentru pierderea suferită. Dumnezeu să o ierte! (2815355)

✝ Gela, Liviu și Dragoș Barbu sînt alături de bunii lor prieteni, familia Ana și Dan Stănescu, în marea durere care le-a cernit inimile. Sincere condoleanțe. (2815357)

✝ Colectivul SC AGROMEC Movileni SA transmite sincere condoleanțe familiei Marinescu la decesul celui care a fost CONSTANTIN MARINESCU (fost șef contabil la SMA Movileni), Dumnezeu să-l ierte! (2815359)

✝ Colectivul "Regimului special", Direcția Poștă, este alături de revizorul contabil Ovidiu Corciovă la marea suferință pricinuită de decesul soției. Sincere condoleanțe! (2815227)

✝ Colegii din compartimentul CFJ al Inspectoratului Școlar Iași transmit sincere condoleanțe colegului economist Petru Diaconu pentru pierderea suferită. (3136095)

✝ Familia Ionel și Zînica Vatamanu este alături de familia Ionel Popa, în aceste momente grele pricinuite de pierderea părintelui drag. Sincere condoleanțe și Dumnezeu să-l aibă în paza Sa! (2814246)

✝ Serviciul contabilitate-administrativ de la Spitalul clinic "Elena Doamna" Iași transmite sincere condoleanțe dnei Luciana Kafes, în aceste clipe grele pricinuite de trecerea în neființă a scumpei sale surori, la o vîrstă cînd fetița ei avea cea mai mare nevoie de ajutorul și mîngîierea ei. Dumnezeu s-o ierte! (2815209)

✝ Colectivul catedrei Macromolecule, Facultatea de Chimie Industrială este alături de dna Silvia Țugui în aceste momente grele pricinuite de pierderea fratelui, ing. PETRU ANDRIESCU. Sincere condoleanțe familiei. (2815222)

✝ Familiei Dan Stănescu întreaga compasiune pentru decesul celei mai dragi ființe, din partea familiei Andreica. (3136482)

✝ Domnului Mihai Ghiorghiu sincere condoleanțe pentru pierderea suferită. Sîntem alături de dumneavoastră. Familia Andreica. (3136483)

✝ Verișorii - Vasile și Maria, nepoții - Emilia și Liviu Ferchezău sînt alături de familia Ungureanu și-i transmit sincere condoleanțe în aceste momente grele pricinuite de dispariția celui care a fost GHEORGHE (GICĂ) UNGUREANU. Dumnezeu să-l ierte! (3136483)

✝ Familia Paul este alături de familia Marinescu la greaua pierdere suferită și transmite condoleanțe. (3136487)

Comemorări

✝ Soția, copiii și nepoții anunță cu durere în suflet împlinirea unui an de la decesul dragului lor ILIE PETROV. El este și va rămîne veșnic în amintirea noastră. Dumnezeu să-l odihnească în pace! (2815520)

✝ Astăzi, 13 martie, se împlinesc șase săptămîni îndoliate de cînd a plecat dintre noi în lumea sufletelor, mama noastră MARIA FILIP. Comemorarea va avea loc la orele 12.30, la cimitirul "Sf. Vasile". Zinel Filip. (3136098)

TELEFOANE UTILE - CABINETE ȘI FARMACII VETERINARE

ASOCIAȚIA CHINOLOGICĂ A MUNICIPIULUI IAȘI (singura recunoscută de A.CH.R. și F.C.I.)
Str. Sf. Atanasie nr. 12. Relații la telefon 032/217111, 032/112391

CLINICĂ INTERSERVICE VET
Str. Sf. Atanasie nr. 12
NON STOP
- tratamente la domiciliu

☎ 032/217111, 032/112391

FARMACIE VETERINARĂ "INTERSERVICE VET"
Str. Bacinschi nr. 9 (lîngă alimentara NEST-Autogară)
zilnic : 8.00 - 20.00
sîmbăta și duminica :8.00 - 14.00
☎ 214983

FARMACIE VETERINARĂ "INTERSERVICE VET"
Piața Chirilă
zilnic : 9.00 - 17.00
sîmbătă : 9.00 - 13.00

ROMVAC COMPANY SA
Depozit en gros de medicamente și vaccinuri de uz veterinar
Str. Sf. Atanasie 12
☎ 032/217111, 032/112391

CABINET ANIMAVET
Aleea Oltea Doamna (în spatele Bisericii Catolice din Nicolina)
zilnic : 10.00 - 13.00; 16.00 - 19.00
sîmbătă, duminică : 10.00 - 13.00
☎ 126521

CABINET VETERINAR PROVET IAȘI
Str. Smîrdan nr. 93 C
zilnic : 9.00 - 13.00, 15.00 - 20.00
sîmbătă : 9.00 - 15.00
duminică : 10.00 - 13.00
☎ 233.772, 092.376.433 (NON STOP)

CABINET HELPVET și punct farmaceutic
Str. Pojărniciei nr. 10 (lîngă Liceul C. Negruzzi)
zilnic : 9.00 - 13.00, 16.00 - 20.00
sîmbătă : 10.00 - 13.00
duminică : 10.00 - 13.00
☎ 032/145441, 094502628

CLINICĂ ȘI FARMACIE UNIVET
Str. Ion Creangă 15 (lîngă Alimentara Triumf)
zilnic : 8.00 - 20.00
sîmbătă : 9.00 - 13.00
duminică : 9.00 - 13.00
☎ 032/176647

FARMACIE W-2000
Str. C. Negri (lîngă Biserica Bărboi - Tg. Cucu)
zilnic: 9.00 - 17.00
sîmbătă, duminică: 9.00 - 12.00
☎ 032/212342

CABINET DUOVET
Str. Nicolae Gane nr. 25
zilnic : 16.00 - 20.00
sîmbătă: 10.00 - 13.00
duminică - închis
☎ 092555155, 032/214773

FARMACIE VETERINARĂ BIOVET
DEPOZIT MEDICAMENTE DE UZ VETERINAR
Str. Primăverii nr. 23 (lîngă Policlinica Industrială)
zilnic: 9.30 - 17.30
sîmbătă: 9.30 - 13.00
duminică: închis
☎ 032/233414

FARMACIE VETERINARĂ MEDIVET
Str. Păcurari, bl. 543, parter
zilnic: 8.00 - 19.00
sîmbătă: 9.00 - 14.00
duminică: 9.00 - 11.00
☎ /FAX 032/217869

FARMACIE "WHITE FOX"
Str. Străpungere Silvestru 9, parter
☎ /FAX 032/143241

CARNETUL ZILEI

TVR 1

tvr1

Sîmbătă

7,00 Bună dimineața de la... Timișoara și de la București!
7,50 Alfa și Omega
8,30 Micuța Memol (d.a.)
9,00 TVR Info
9,05 Animaniacs (d.a.)
9,30 Tip top! Mini top!

11,00 Aventurile lui Tom Sawyer și Huck Finn. Cu: Ian Tracey, Sammy Snyders, Brigitte Homey. Regia Jack B. Hively, Ken Jubenvill

12,30 A doua alfabetizare. Site pe Internet; Animație computerizată
12,55 Ecranul

13,20 Fotbal: Dinamo - Farul Constanța, în etapa a 19-a a Diviziei A.

15,30 Turnul Babel

16,40 **Lumea de mîine**. Serial SF: **Star Trek - Generația următoare**. Ep. 6
17,30 Expres muzical
18,00 Sarabanda. Ghicește melodia! (concurs)
19,00 Teleenciclopedia. Castelul Chenonceaux; Lupii arctici; Confruntare în Pacific; Istoria Terrei
19,50 Săptămîna sportivă
19,55 Doar o vorbă "săț-i" mai spun!
20,00 Jurnal. Meteo

20,30 Prada (SUA, 1995). Ep. 8

21,25 Știrile de sîmbăta asta. Satiră social-politică
22,25 TVR Info

22,30 Filmele secolului - Colecția Warner: "Înalta societate" (SUA, 1956). Cu: Bing Crosby, Grace Kelly, Frank Sinatra, Celeste Holm, Louis Armstrong. Regia Charles Walters

0,20 Minutul 91 (r)

Duminică

7,00 Bună dimineața de la... Craiova și București
7,50 Lumină din lumină. Parohia cea de toate zilele, știri și reportaje din viața religioasă, cartea de suflet.
8,30 Personaje celebre din desene animate (d.a., SUA).
9,00 TVR Info.
9,05 Kiki Riki Miki. Magazin pentru copii.
11,00 Viața satului; Cronica săptămînii; Cheia succesului; Picătura de amar; Bloc Notes; Rețeta bunicii.
13,00 Biserica satului. Parohia Dancu, județul Iași.
13,10 Tezaur folcloric.
14,00 Info magazin. TVR Info. Atlas.
14,30 **Video Magazin.**

15,20 Fotbal: FC Național - Oțelul Galați.

17,30 **Gala Premiilor Concepte 1998.**
18,00 Sarabanda. Ghicește melodia! (concurs)
18,50 Rezultatele tragerilor Loto Special 6/49 și Noroc.

19,00 Aproape perfect (SUA, 1995), ep. 1.

19,25 **Casa plină** (SUA), ep. 40.
19,50 Duminica sportivă.
20,00 Jurnal. Meteo.
20,30 7 zile în România.

21,00 Fantoma (SUA, 1990) Cu: *Patrick Swayze*, Demi Moore, Whoopi Goldberg. Regia Jerry Zucker.

23,05 TVR Info.
23,10 Telesport.
23,15 Pariul trio.

23,20 Comisarul Wycliffe (Marea Britanie, 1994). Ep. 2.

0,10 Studioul șlagărelor
0,40 Time out

TVR 2

tvr2

Sîmbătă

7,00 Elizabeth R (r), ep. 9
7,45 Ansambluri folclorice
8,05 Patru surori (d.a./r)
8,30 **Sporturi extreme** (do)
8,55 Filmele săptămînii
9,00 Cronica Africii sălbatice
9,30 **Pas cu pas:** Taurii furioși: violența pe stadioane
10,30 Documente culturale; Paul-Emile Victor
11,25 TVR Timișoara
13,30 Actualitatea culturală

14,00 Wagner (Anglia, 1982). Ep. 6

14,5 Miniaturi muzcale
15,00 TVR Info
15,10 Bank-note (r)
15,35 Patru surori (d.a.)

16,00 Țiganca (Argentina, 1996). Ep. 157

16,45 **Santa Barbara** (SUA). Ep. 799
17,30 Cîntecul amintirii, amintirile cîntecului
18,00 Serial de călătorii. Asteroizi: Impact mortal (do)
19,00 Istorie, memorie, recuperare
19,30 Retro TV. Muzică ușoară, interpretări clasice
20,20 **Minutul 91.** Emisiune de analiză a Campionatului național de fotbal, Divizia A.

21,20 Fotbal: Internazionale Milano - A.C. Milan

23,30 Panoramic Jazz
24,00 Capodopere concertante
0,30 TVM Mesager

Duminică

7,00 **Prada** (r), ep. 8.
7,50 La izvorul dorului. Melodii populare.
8,00 **Patru surori** (d.a., SUA, 1995).
8,30 Sporturi extreme (do).
8,55 Filmele săptămînii.
9,00 Cronica Africii sălbatice (do).
19,30 Arca lui Noe. Povești nemuritoare.
10,30 Documente culturale. Contacte, ultima parte.
11,10 Canțonete celebre.
11,30 TVR Iași; Invitatul emisiunii; Lovitura de pedeapsă; Concurs.
13,30 Creanga de aur.

14,00 Wagner (Anglia, 1992). Ep. 7.

14,50 Miniaturi muzicale.
15,00 TVR Info.
15,10 Din albumul celor mai frumoase melodii populare.
15,35 Patru surori (d.a., SUA, 1995).
16,00 **Țiganca** (Argentina, 1996). Ep. 158.

16,45 Santa Barbara (SUA) ep. 800.

17,30 Pe meleaguri prahovene.

17,45 **Un secol de cinema.** ***Marilyn Monroe***: Zeița murioare.
18,30 Alo, tu alegi! Puteți solicita în direct melodia preferată.
19,30 Cu cărțile pa față.

20,30 Sportmania. Fotbal: meci din etapa a 26-a din campionatul Spaniei. Western Union World Fotbal 1999.

23,30 Clepsidra cu imagini.
0,00 Mozart și interpreții săi.
0,30 TVM. Mesager.

PRO TV

PRO TV

Sîmbătă

7,00 Aventuri trăznite (d.a.), ep. 3
7,20 Regele Arthur (d.a.), ep. 23, 24
8,00 Aventurile lui Huckleberry Finn (d.a.), ep. 24
8,30 Noile aventuri ale lui Superman (d.a.), ep. 24
9,00 **Călătoriile lui Gulliver** (d.a.), ep. 20
9,30 Legenda lui Wilhelm Tell, ep. 8

10,30 Lois și Clark, ep. 15

11,30 **Accapulco Heat**, ep. 15
12,30 ProMotor
13,00 Știrile Pro TV. O propoziție pe zi

13,05 Soțul și soția, ep. 37

13,30 **Bebe**, ep. 9
14,00 Alo, Generatia Pro
15,30 Knight Rider, supercomando, ep. 14
16,30 Lumea filmului
17,00 Profashion
17,30 Dreptul la iubire, ep. 72
18,15 Te uiți și cîștigi!
19,30 Știrile Pro TV

20,00 Rețeaua, ep. 2

21,00 **Expertul**, ep. 2
21,55 Știrile Pro TV. Știri sportive

22,00 Rambo I: First blood (SUA, 1982). Regia: Ted Kotcheff. Cu: *Sylvester Stallone*, Richard Crenna, Brian Dennehy

23,45 **Profesioniștii crimei** (SUA, 1992). Cu: Harvey Keitel, Tim Roth, Michael Madsen, Chris Penn. Regia: Quentin Tarantino.
1,20 Fantezii erotice, ep. 12

1,45 Război în viitor, ep. 19

2,30 Knight Rider, supercomando (r)
3,15 Sotul și sotia (r)
4,45 Rambo I: First Blood (r)
5,20 Te uiți și cîștigi (r)
6,15 Dreptul la iubire (r)

Duminică

7,00 Aventuri trăznite (d.a.), ep. 4
7,30 Regele Arthur (d.a.), ep. 25
8,00 Aventurile lui Huckleberry Finn (d.a.), ep. 25
8,20 Noile aventuri ale lui Superman (d.a.), ep. 25
8,40 **Călătoriile lui Gulliver** (d.a.), ep. 21
9,00 Super Abracadabra. Fiica oceanului, ep. 13

11,00 Oamenii secolului (do), ep. 4

12,00 Profeții despre trecut cu Silviu Brucan (talk-show)
13,00 Știrile Pro TV
13,05 O propoziție pe zi - retrospectiva săptămînii
13,10 **Soțul și soția**, ep. 38

13,35 Bebe, ep. 10

14,00 Chestiunea zilei - retrospectiva săptămînii
15,00 **Benny Hill**, ep. 24
15,30 Echipa mobilă
16,00 **Buffy, spaima vampirilor**, ep. 24
16,45 Al șaptelea cer, ep. 58
17,30 Dreptul la iubire, ep. 73
18,15 Cei mai frumoși ani, ep. 3
19,00 Prețul corect
19,30 Știrile Pro TV
20,00 **Ally Mc Beal**, ep. 28

21,00 Cu sau fără bărbați (SUA, 1995). Regia: Herbert Ross. Cu: *Whoopi Goldberg*, Mary-Louise Parker, Drew Barrymore, Matthew McConaughey.

22,55 Știrile Pro TV. Știri sportive

23,00 Procesul etapei

0,30 Fantezii erotice, ep. 13
1,00 **Război în viitor,** ep. 20
1,45 Soțul și soția (r)
2,15 Bebe (r)
2,45 Buffy, spaima vampirilor (r)
3,30 Al șaptelea cer (r)
4,15 Film Documentar: Oamenii secolului (r)
5,00 Prețul corect (r)
5,30 Roata norocului (r)
6,00 Dreptul la iubire (r)

ANTENA 1

antena 1

Sîmbătă

7,00 Agenția de presă (r)
7,05 Hombres - războiul sexelor (r), ultimul episod
7,55 Caracatița 4 (r)
9,00 Flash Gordon (d.a.), ep. 3
9,30 **Mighty Max** (d.a.), ep. 10
9,55 Agenția de presă (r)
10,00 Între prieteni
11,00 Fir întins
11,30 Mileniul III

12,00 100 grade Celsius

13,00 Magazin sportiv
14,00 Roata de rezervă
14,30 **Constelația cinema**

15,00 De cealaltă parte a legii (aventuri, Canada/ Franta 1994). Cu: *Jurgen Prochnow*, Yves Rainier, Xavier Deluc. Regia: Gilles Carle

16,30 Burlacul, ep. 7
17,00 **Pe cont propriu**, ep. 23
17,45 Fashion Club
18,00 **Uraganul**, ep. 44
19,00 Observator

19,30 Fotbal: Astra Ploiești - Petrolul Ploiești, în Divizia A Ursus. Transmisiune în direct

21,30 **Alegere greșită** (dramă, SUA, 1995). Cu: Caroline Goodall, Mark Harmon, Michael Beach. Regie: Alex Graves. Annie Summers devine victima abuzurilor fizice și psihologice ale soțului ei Bill. Autoritățile nu o pot ajuta, pentru că Bill este un polițist respectabil. Obsedat de o pasiune, Bill a transformat-o pe Annie într-o prizonieră virtuală. Forțată să urmeze cursuri de gospodărie, Annie îl întîlnește pe Tommy, un bărbat prietenos, puternic și sensibil. Acesta devine omul de încredere al lui Annie, dîndu-i chiar cîteva sugestii pentru a-și rezolva problema. Suspectată de trădare, Bill își lovește soția cu violență, aceasta fiind nevoită să-i ceară ajutorul lui Tommy. Liberă în sfîrșit, Annie se așteaptă ca necazurile să se termine, dar nu va fi așa... Tommy nu e ceea ce pretinde că e, iar Bill nu e nici prima, nici ultima lui victimă.
23,00 Observator
23,30 Tropical Heat, ep. 31
0,30 **O noapte fierbinte** (erotic, SUA). Cu: Shannon Tweed, Martin Hewitt, John Laughlin. Regia: Mike Sedan
2,00 De cealaltă partea a legii (r)
3,40 Uraganul (r)
4,40 Alegere greșită (r)
6,10 100 de grade Celsius (r)

Duminică

7,00 Pe cont propriu (r)
8,00 Spirit și credință
8,30 Cîinii de mare (d.a.), ep. 12
9,00 Teo și Mircea Șou

12,15 Fantomas (comedie SF, Franța, 1964). Cu: *Jean Marais*, Louis De Funes, Mylene Demongeot. Regia: Andre Hunebelle. Misteriosul Fantomas terorizează Franța. Inspectorul Juve cu ajutorul lui Fandor, un reporter, și a unei frumoase fotografe, hotărăsc să pună capăt actelor criminale. Dar Fantomas contraatacă. Făcînd numai gafe, făcîndu-se de rîs, răpiți, cei trei justițiari vor face însă față aventurilor terifiante și situațiilor complicate cu umor.

14,00 Duminica în familie
18,00 **Uraganul**, ep. 45
19,00 Observator
19,30 Reporter TV Vouă
19,40 **Damon** (SUA 1998), ep. 12

20,05 Crimă în paradis (dramă, SUA, 1989). Cu: Kevin Kilner, Barbara Carrera, Maggie Han, Mako, Rick Aiello, James Pax. Regia: Fred Walton

21,45 TeleEurobingo Show
23,00 **Agenția de presă**
23,05 Fotbal Club Antena 1

0,30 Ținuturi nesfîrșite (aventură, SUA, 1952). Cu: Kirk Douglas, Elizabeth Threatt, Dewey Martin. Regia: Howard Hawks

2,30 Spirit și credință (r)
3,00 Mileniul III
3,30 Fir întins (r)
4,00 Uraganul (r)
4,45 Printre rînduri (r)
5,40 Documentar

TELE 'M - PRIMA

tele M IAȘI prima

Sîmbătă

7,00 Emisiune pentru copii
10,00 Tia și Tamera. Ep. 31
10,30 Malcolm & Eddie. Ep. 31

11,00 Gregory Hines Show. Ep. 31

11,30 **Lumea lui Dave**. Ep. 31
12,00 Legături de familie. Ep. 16
12,30 Sport magazin
14,00 Apel de urgență
14,30 **Călătorii în lumi paralele**. Ep. 6

15,30 Pămîntul: Bătălia finală. Ep. 16

16,30 Motor - emisiune automobilistică

17,00 Super Jerry Springer (talk-show)

18,00 Focus (știri)
18,30 Camera ascunsă
19,00 Detectivi de elită. Ep. 51

20,00 Scarface (SUA, 1983). Cu: Al Pacino, Michelle Pfeiffer. Regia Brian de Palma

22,00 Real TV
22,30 Focus + (știri)

23,00 Armă de închiriat (SUA, 1991). Cu: Robert Wagner, Nancy Everhard. Regia Lou Antonio

1,00 Real TV (r)
1,30 Apel de urgență (r)
2,00 Focus + (r)

Duminică

7,00 Emisiune pentru copii
10,00 Tia și Tamera. Ep. 32

10,30 Malcolm & Eddie. Ep. 32

11,00 **Gregory Hines Show**. Ep. 32
11,30 Lumea lui Dave. Ep. 32
12,00 Legături de familie. Ep. 17
12,30 **Povești de iubire**
14,00 Cinemagia

14,30 Impostorul (Franța/ SUA, 1991). Cu: Judge Reinhold, Casey Siemaszko, Cecile Paoli. Regia Baz Taylor

16,00 **Răzbunarea sfîntului** (Marea Britanie, 1968). Cu: Roger Moore, Ian Hendry. Regia James O'Connolly
18,00 Focus (știri)
18,30 **Camera ascunsă**
19,00 Detectivi de elită. Ep. 52

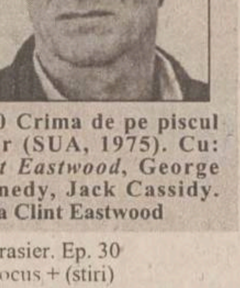

20,00 Crima de pe piscul Eiger (SUA, 1975). Cu: *Clint Eastwood*, George Kennedy, Jack Cassidy. Regia Clint Eastwood

22,00 Frasier. Ep. 30
22,30 Focus + (știri)

23,00 Justiție oarbă (SUA, 1986). Cu: Tim Matheson, Lisa Eichorn. Regia Rod Halcomb

1,00 Focus + (r)
1,30 Cinemagia (r)

ACASĂ

acasă

Sîmbătă

7,00 Celeste se intoarce (r)
7,45 Guadalupe (r)
8,30 Căsuța poveștilor (r)
9,00 Dragostea nu moare (r)
10,00 **Și Dumnezeu a creat femeia** (r)
11,45 Viața noastră (r)
12,30 Dragoste și putere (r)
13,30 Misterioasa doamnă (r)
14,30 Acasă la Brîndușa Zaița Silvestru cu Ruxandra Săraru

15,00 Marimar, ep. 32

16,00 Celeste se intoarce, ep. 32
16,45 **Guadalupe**, ep. 143
17,30 Viața noastră, ep. 7
18,30 **Dragostea nu moare**, ep. 87
19,25 Căsuța poveștilor
20,00 Dragoste și putere, ep. 326

20,45 Misterioasa doamnă, ep. 189

21,30 **Marile procese și crime** (do), ep. 12

22,00 Fotbal Spania - transmisiune în direct, repriza I

22,50 Oxigen

23,00 Fotbal Spania - transmisiune în direct, repriza II

0,00 **Spune-mi Anna** (SUA 1990). Regia: Gilbert Cates. Cu: Patty Duke, Howard Hasseman, Karl Malden, Deborah May
1,45 Războiul conjugal, ep. 13

Duminică

7,00 Marile procese și crime (r)
8,00 Acasă la Brîndușa Zaița Silvestru cu Ruxandra Săraru (r)
8,30 Căsuța poveștilor (r)
9,00 Dragostea nu moare (r)
10,00 Spune-mi Anna (r)
12,00 Marile povești de dragoste: Evita Duarte - Juan Peron
12,30 **Marimar**, ep. 33, 34
14,15 **Arhiva neagră**, ep. 5
15,00 Hochei profesionist
15,45 Afară din joc

16,00 Fotbal: Il Calcio transmisiune în direct. Repriza I

16,45 Gillette lumea sportului

17,00 Fotbal: Il Calcio transmisiune în direct . Repriza II

18,00 NBA Action
18,30 **Dragostea nu moare**, ep. 88
19,25 Căsuța poveștilor
20,00 **Fotbal: rezumat Spania**
20,30 Fotbal Spania - transmisiune in direct, repriza I
21,15 **Golazo**
21,30 Fotbal Spania - transmisiune in direct, repriza II

22,30 Domnul și doamna Hart: Moartea unei jurnaliste (SUA, 1994). Regia: Peter Hunt. Cu: *Robert Wagner*, Stefanie Powers, Lionel Stander, Maureen O'Sullivan.

0,15 Războiul conjugal, ep. 14

TV EUROPA NOVA

TELE EUROPA NOVA IAȘI / TELE 7 abc

Sîmbătă

10,00 Mati Nova: Tiri-Plici și Tiri-Pleosc; Desene animate; Invitatul emisiunii; Film documentar; Rețeta zilei. Concurs France Pâtes; Ce citim?
10,00 Automania
10,30 Derrick (r), ep. 26
11,35 **Misiune imposibilă** (r), ep. 4
12,30 Pacific Drive (r), ep. 37
13,00 Studioul Tudor Vornicu

17,05 Tentații la San Remo 1999

17,40 Omul și natura (do)
18,45 Infonova
19,00 Lumea filmului. Premiere pe ecranele ieșene; A șaptea artă

19,25 Aventuri la Snowy River, ep. 11

20,15 Publicitate
20,20 Telejurnal
20,45 Lumi paralele, ep. 24

21,15 Fete emancipate (SUA, 1996). Regia Jerry Kramer. Cu *Daphne Zuniga*

23,00 Magazinul de sîmbătă seara
0,00 Actualitatea Tele 7
0,15 **Misiune imposibilă**, ep. 6
1,20 Studioul Tudor Vornicu (r)
5,20 Fete emancipate (r)

Duminică

9,00 Mati Nova: Minitop Tra la la; Horoscopul săptămînii; Retuș; Despre animale, cu dragoste; Invitatul săptămînii; Star Club; Oameni și pasiuni
10,10 Tentații (r)
11,00 Reporter Tele 7 (r)
11,35 **Film documentar**
12,30 Cîntecul și casa lui
13,00 Rendez-vous duminical
15,00 Drumuri printre amintiri
15,30 Cutia muzicală
16,10 **Magazinul femeilor**
17,10 Un pas în față
18,30 Muzică, promo, publicitate
18,45 Infonova
19,00 Impromptu
19,20 Pariul trio
19,25 **Aventuri la Snowy River**, ep. 12
20,20 Telejurnal
21,00 Dintre sute de ziare
21,35 Pariul trio

21,40 Povestea lui Bubber (SUA, 1988). Regia Peter Douglas. Cu: Ann Margaret, *C. Thomas Howell*

23,30 **Pacific Drive**, ep. 35
0,00 Actualitatea Tele 7
0,15 Gala Tele 7
1,15 Dintre sute de ziare (r)
2,00 Rendez-vous duminical (r)

Radio NORD-EST

SÎMBĂTĂ
7.00-12.00 În pat pîn' la doișpe
Emisiunea maraton de informații, muzică, divertisment și concursuri
Realizator: Emanuel Botezatu
(9.00-10.00 Ora fără buletin - emisiune pentru copii, realizată de Geo Sfaiter)
12.00-14.00 În rînd cu lumea
O emisiune despre curente la modă
Realizator: Octavian Tudorache
14.00-14.30 BBC: Buletinul de știri și Actualitatea
14.30-16.00 Top Nord Est (reluare)
Realizator: Octavian Tudorache
18.00-18.30 BBC: Buletinul de știri și Actualitatea
18.40-18.55 Scurtă istorie (Octavian Tudorache)
18.55-19.30 Clasic Top 10 (reluare)
Realizator: Costi Rezlescu
19.30-20.30 Cutreierînd America (reluare)
Realizator: Costi Rezlescu
21.00-21.30 BBC: Buletinul de știri și Actualitatea
21.30-0.00 Dedicații muzicale cu Maria Boghian
0.00-7.00 Noapte de dans cu Maria Boghian

DUMINICĂ
9.00-14.00 Week-end special cu Costi Răzlescu
(8.00-8.30 BBC: Buletinul de știri și Actualitatea)
14.00-18.00 Mega 72.44
Magazin muzical duminical
Realizator: Cristi Leonte
17.00 Puls Nord Est
Știri, reportaje, interviuri, relatări, retrospectiva evenimentelor săptămînii
Realizator Ovidiu Simonca
18.00-18.30 BBC: Buletinul de știri și Actualitatea
18.30-20.00 Scurtă istorie - retrospectiva săptămînii
Realizator: Octavian Tudorache
20.00-0.00 Dedicații muzicale cu Maria Boghian
0.00-5.30 Noapte show

Radio CONTACT

radio CONTACT

SÎMBĂTĂ
5,00-8,00 "Bună dimineața!" - emisiune matinală
8,00-11,00 Super Week-end (realizator Diana Besmeciuc). Orice week-end poate deveni un super week-end cu Radio Contact
12,50-12,55 Contact politic. Emisiune de comentariu politic, retrospectiva politică săptămînală
13,00-13,30 Contact film (realizator Liana Stanciu). Prezentarea premierelor săptămînale; comentarii de specialitate; recomandări; interviuri; extrase din coloanele sonore ale filmelor
16,00-19,00 Super 50 (realizator Tony Tesiu). Clasamentul săptămînal al celor mai bune 50 de noutăți muzicale, alcătuit pe baza scrisorilor primite de la ascultători
19,00-22,00 Party Mix FM (realizator Dragoș Nimerciag). Petrecerea continuă, indiferent de vreme sau vremuri. Păstrează CONTACTUL cu zona fierbinte a week-end-ului, în care ai de toate: preferințe, mesaje, doleanțe. Fii FM!
22,00-5,00 Pînă mîine dimineață (realizator Manuel Armand). Program de discotecă... la Radio Contact!

Contact știri - în fiecare oră, între 7,30-19,30
Revista presei: centrale - 7,50; locale - 8,20
BBC World Service (în limba română). Buletin de știri și rubrica Actualitatea - 18,00-18,15
Divertis Radio Contact blitz - 11,40; 12,20 (reluare)

DUMINICĂ
5,00-8,00 "Bună dimineața!" - emisiune matinală
8,00-11,00 Super Week-end (realizator Diana Besmeciuc)
11,10-11,15 Cheie contact motor (realizator Răzvan Măgureanu). Emisiunea se adresează împătimiților automobilismului dar și șoferilor amatori; se prezintă ultimele informații din domeniul automobilistic
11,10-11,20 Fir direct cu America (emisiune bilunară). Actualitatea "de peste ocean" și "ce nu știm despre obiceiurile americanilor" în prezentarea corespondentei noastre aflate la Los Angeles, Aurelia Boriga
12,00-13,00 Hit interviu (realizator Sorin Mocanu). Este mai mult decît o emisiune muzicală. În Hit Interviu cei pe care îi asculți în fiecare zi cîntînd la radio, vin să-ți vorbească...
19,00-22,00 Party Mix FM (realizator Dragoș Nimerciag)
22,00-0,00 Sport Week-end (realizator Alexandru Gheorghiaș). Retrospectiva săptămînii sportive; rezultate și comentarii într-o emisiune cu invitați din lumea sportului

Contact știri - în fiecare oră, între 7,30-19,30
Revista presei: centrale - 7,50; locale - 8,20
BBC World Service (în limba română). Buletin de știri și rubrica Actualitatea - 18,00-18,15
Contact horoscop - în fiecare oră, între 5,50-9,50
Divertis Radio Contact blitz - 11,40; 13,20; 18,40 (reluare)

Programul cinematografelor

"VICTORIA"

"Țipi... sau fugi!"

Producție SUA, 1997. Thriller psihologic. Primul episod din faimoasa serie horror **SCREAM**. Cu Neve Campbell, David Arquette, Courtney Cox, Drew Barrymore.
Premieră.
Ora 9,00 - **7.000 lei.**
Orele: 11,00; 13,00; 15,00; 17,00; 19,00 - **12.000 lei**

"COPOU"

"Întîlnire cu Joe Black"

Producție SUA, 1998. Film de dragoste cu tentă fantastică. În rolurile principale: Brad Pitt, Anthony Hopkins, Claire Forlani.
Ora 9,00 - **7.000 lei.**
Orele 12,15; 15,30; 18,30 - **12.000 lei**

REPUBLICA

"Inamicul Statului"

Producție SUA, 1998. Thriller cu substrat politic. Un film de Tony Scott. Cu Will Smith, Gene Hackman, Jon Voight, Ian Hart.
(Reluare la cererea generală a publicului.)
Ora: 9,00 - **10.000 lei**
Orele: 11,30; 14,00; 16,30; 19,00 - **15.000 lei**.

"DACIA"

"George, trăsnitul junglei"

Producție SUA, 1997. Comedie cu Brendan Fraser.
(Sîmbătă și duminică, ora: 10,00 - **4.000 lei.)**
Ora: 14,00 - **6.000 lei.**

"Risc maxim"

Producție SUA, Franța, 1996. Thriller cu Jean Claude Van Damme.
Ora: 16,00; 18,00 - **6.000 lei.**

fii cu ochii pe **prima!**

the best of JERRY Springer show
Cele mai incendiare momente cu Jerry Springer.
astă-seară, **17:00**

prima

Un film clasic cu Al Pacino și Michelle Pfeiffer.
astă-seară, **20:00**
SCARFACE

HOROSCOP

Berbec 21 mart. - 20 apr.
Nu pot să meargă toate lucrurile pe roate, mai ales într-o perioadă atît de delicată pentru dvs. Încercați să vă feriți de amenințările care vin de aproape.

Taur 21 apr. - 20 mai
Întotdeauna pot să apară complicații nedorite, dar asta nu înseamnă că trebuie să abandonați. Aveți ajutoare substanțiale, venite din partea unor persoane la care nu v-ați așteptat.

Gemeni 21 mai - 21 iun
Lucrurile au luat o turnură neplăcută, cu consecințe imprevizibile și în orice caz neplăcute. Nu puteți opri tăvălugul, nici nu vă puteți feri din calea lui.

Rac 22 iun - 22 iul
Vă puteți descurca și fără ajutorul altora, dar nu strică niciodată să ai pe cinèva alături. Efectele intervenției dvs. se vor putea vedea mai tîrziu.

Leu 23 iul - 22 aug
Nu excludeți din calculele dvs. posibilitatea de-a vă retrage înainte de sfîrșitul jocului. Cu toată jena, e de preferat să ieșiți la timp decît să vă mototoliți demnitatea.

Fecioara 23 aug - 22 sept
Vă vine să fluierați a pagubă, dar șirul de ghinioane nu s-a sfîrșit. Pregătiți-vă pentru tot ce-i mai rău din punct de vedere financiar. Vîntul va fluiera prin buzunare.

Balanța 23 sept - 22 oct
Nu aveți de ales între o cale mai netedă și alta mai accidentată. Oriunde vă întoarceți dați de aceleași hîrtoape pe care nu le puteți ocoli.

Scorpion 23 oct - 21 nov
Nu se poate să nu vă descurcați într-o situație din care alții scot avantaje. Lăsați la o parte prejudecățile și angajați-vă cu mai multă hotărîre.

Săgetător 22 nov - 21 dec
Neplăcerile sînt mai mari decît vă așteptați, dar mai mici decît ar fi putut să fie cu adevărat. Nu măsurați vinovăția și urmările ei după criteriile proprii.

Capricorn 22 dec - 19 ian
Apa a venit și la moara dvs., acum alții stau și așteaptă cuminți la rînd. Nu veți transforma această ocazie într-un prilej de plătire a polițelor.

Vărsător 20 ian - 18 feb
Este suficient loc pentru toată lumea, nu este nevoie să se înghesuie nimeni pentru a ocupa un loc mai în față. Plata se face și cu contribuția dvs.

Pești 19 feb - 20 mar
V-ați detașat de luptele intestine care vă antrenau fără voia dvs. în adversități nedorite. Sînteți aproape de țintă, dar nu trebuie și nu merită să vă grăbiți.

Calendar Thebaic

Persoana născută în această zi are o sexualitate puternică, numeroase aventuri cu femei. Însă reușita materială este mai degrabă mediocră.

Joi noaptea, Ion Baciu Jr. a cîntat cu Nord Est Bloosers în cadrul Serilor "Monitorul Blues"

Cei care s-au obișnuit ca, de mai bine de două luni încoace, joi de joi, să urce dealul Copoului spre Clubul Cannabis pentru a asista la - de-acum celebrele - Seri "Monitorul Blues", au avut alaltăieri noaptea o reală surpriză, cînd, anunțat ca invitat special al serii, cunoscutul pianist de jazz Ion "Țunțu" Baciu Jr., a evoluat alături de trupa Nord Est Bloosers. A fost un mare moment de jazz-rock; din nefericire, mulți dintre cei aflați în public, prea tineri pentru a ști ce a reprezentat și reprezintă "Țunțu" pentru jazz-ul românesc, nu l-au primit cum se cuvenea. Alături de Ion Baciu Jr., la Clubul Cannabis a mai fost prezent și cunoscutul saxofonist de jazz Eugen "Giani" Amarandei, care, însă, n-a evoluat în acea seară, dar pe care îl așteptăm cît de curînd să cînte cu noi. Reamintim pe această cale că toți cei care doresc să participe la concursul (cu premii) de improvizație chitaristică - jam session - organizat în cadrul Serilor "Monitorul Blues" se pot înscrie, de luni încolo, la clubul Cannabis. **(Cip. IEȘAN)**

21 de nominalizări la premiile Emmy pentru "Tînăr și neliniștit"

Serialul "Tînăr și neliniștit" a cîștigat, joi seara, cele mai multe nominalizări, 21, la premiile Emmy pentru emisiuni din timpul zilei, printre care și una pentru cel mai important trofeu: "cel mai bun serial dramatic". La această categorie au mai fost nominalizate "All My Children", "Days of Our Life" ("Viețile noastre") și "General Hospital". Pentru premiul "Daytime Emmy", la categoria cea mai bună actriță în serial dramatic sînt nominalizate două vedete din "Tînăr și neliniștit": Jeanne Cooper și Melody Thomas Scott, care se află în competiție cu Susan Lucci, din "All My Children", Kim Zimmer, din "Guiding Lights" ("Lumină călăuzitoare") și Elizabeth Hubbard, din "As the World Turns". Nici la categoria "cel mai bun actor" nu lipsește "Tînăr și neliniștit", reprezentat de Eric Braeden și Peter Bergman. Ceilalți nominalizați sînt David Canary ("All My Children"), Anthony Geary ("General Hospital") și Robert S. Woods ("One Life to Live").

TIMP LIBER

Studioul tînărului actor păpușar

Ministerul Educației Naționale, Universitatea de Arte "George Enescu" - Facultatea de Teatru - vă invită să participați la prima serie de spectacole oferite de "Studioul tînărului actor păpușar", în sala Casei Armatei din Iași, începînd cu duminică 14 martie și 21 martie, după următorul program:

- orele 11.00: "Păpușile la five o' clock", după I.L. Caragiale; scenariul și regia asist. univ. Aurelian Bălăiță;
- orele 18.00: "Capul de rățoi" de G. Ciprian; regia lector univ. Ruxandra Bucescu-Bălăiță.

Teatrul Național

Sala Studio

- Duminică, 14 martie, orele 18.00 "Omul care aduce ploaie" de Richard Nash. Regia Irina Popescu Boieru;
- Luni, 15 martie, orele 18.00 "Zodia lui Sisif".

Opera Română

- Duminică, 14 martie, orele 18.30 - "Silvia", operetă în trei acte de E. Kalman. Conducerea muzicală Koichi Inoue;
- Miercuri, 17 martie, orele 18.30 - "Fata moșului cea harnică", poveste muzicală pentru copii de Florin Comișel;
- În perioada 25 martie - 4 aprilie, la Opera Română din Iași va avea loc cea de-a patra ediție a Cursurilor de operă pentru cîntăreții japonezi. Cursurile vor fi susținute și în acest an de către dirijorul Corneliu Calistru și regizorul artistic Anda Tăbăcaru-Hogea. Spectacolul final al acestor cursuri va avea loc în data de 4 aprilie, cu participarea Orchestrei Operei. Se vor prezenta fragmente din: "Carmen" de G. Bizet, "Nunta lui Figaro", de W.A. Mozart și "Boema" de G. Puccini.

Teatrul Luceafărul

- Luni, 15 martie, orele 10.00 - "Stan Pățitu";
- Marți, 16 martie, orele 10.00 - "Lizuca și Patrocle"; orele 12.30 - "Cum se dărîmă o casă";
- Miercuri, 17 martie, orele 10.00 - "Povestea celor doi purceluși"; orele 11.00 - "Cum se dărîmă o casă";
- Joi, 18 martie, orele 10.00 - "Lizuca și Patrocle"; orele 11.00 - "Cum se dărîmă o casă";
- Vineri, 19 martie, orele 10.00 - "Alice în Țara de vis"; orele 11.00 - "Cum se dărîmă o casă";

Expoziție de design

La Galeriile "Cupola" s-a deschis expoziția "Design - de azi pentru mîine" a studenților, absolvenților și profesorilor secției DESIGN a Universității de Arte "George Enescu". Manifestarea dorește a demonstra utilitatea și importanța profesiei de designer.

Licitație de proiecte

Ministerul Tineretului și Sportului, respectiv Direcția pentru Tineret și Sport a Județului Iași intenționează să desfășoare licitația de proiecte pentru O.N.G-uri de tineret pentru trimestrul al II-lea, a.c. în perioada 22-31 martie 1999. Relații suplimentare la sediul D.T.S.J. Iași, str. Sf. Lazăr nr. 76, telefon 032/231540.

Curs de cultură cinematografică

Casa de Cultură Studențească Iași organizează pînă pe 14 martie 1999 un curs de cultură cinematografică, în sala "Azur", cu vizionarea următoarelor filme:

- Sîmbătă, 13 martie 1999: orele 17.00 - "Viață sportivă", Marea Britanie, 1963; regia Lindsay Anderson; orele 20.00 - "Mesagerul", Marea Britanie, 1971; regia Joseph Losey;
- Duminică, 14 martie 1999; orele 15.00 - "Luminile rampei", SUA, 1957; regia Charles Chaplin; orele 19.00 - "Cortul", România; regia Bogdan-Cristian Drăgan. Prezintă prof. Mircea Dumitrescu

Cenaclul "Ion Creangă"

Muzeul Literaturii Române Iași organizează, duminică, 14 martie 1999, orele 10.00, la Bojdeuca din Țicău, ședința 108 a Cenaclului "Ion Creangă". Citește proză Corina Matei-Gherman. Coordonator Constantin Parascan

Cursuri pentru fotomodele

Ministerul Educației Naționale, Casa de Cultură Studențească Iași organizează cursuri de pregătire-inițiere în cariera de manechin-fotomodel pentru tinere talente, cu vîrsta cuprinsă între 12 și 23 ani, fete și băieți. După terminarea cursurilor cei care vor obține calificative bune și vor face progrese, vor fi îndrumați către agenții de modelling. Pentru relații și înscrieri vă puteți adresa la Secretariatul Casei de Cultură Studențească Iași, între orele 8.00-16.00, sau la telefon 147358. Durata cursului este de 4 luni.

Trio "Aulos" la Centrul Cultural Francez

Centrul Cultural Francez Iași vă invită în sala "Benjamin Fondane" în fiecare seară, de la orele 18.30, pînă sîmbătă, 13 martie inclusiv, la recitalul cameral al Trio-ului "Aulos", compus din: Dănuț Mesaros (oboi), Liviu Gocan (clarinet), Orlando Corăbian (fagot). Trio-ul "Aulos" s-a consacrat și pe plan internațional prin concerte susținute în Franța, Germania și Ungaria. Intrarea la concerte este liberă, în limita locurilor disponibile. Rezervări la CCF sau prin telefon la nr. 147900

meteo

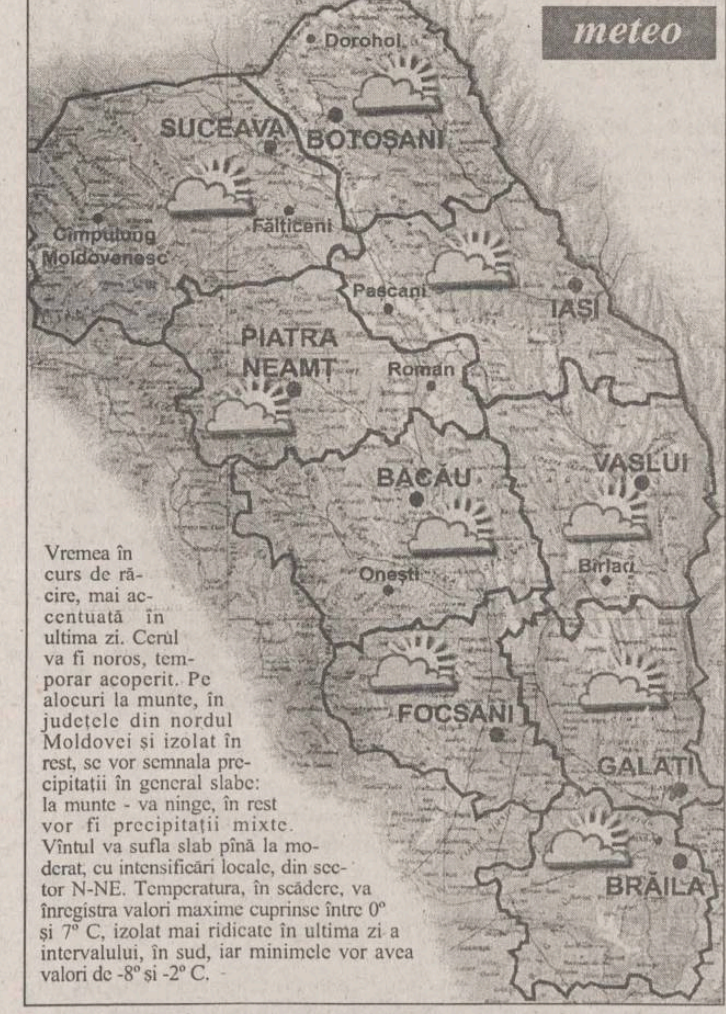

Vremea în curs de răcire, mai accentuată în ultima zi. Cerul va fi noros, temporar acoperit. Pe alocuri la munte, în județele din nordul Moldovei și izolat în rest, se vor semnala precipitații în general slabe: la munte - va ninge, în rest vor fi precipitații mixte. Vîntul va sufla slab pînă la moderat, cu intensificări locale, din sector N-NE. Temperatura, în scădere, va înregistra valori maxime cuprinse între 0° și 7° C, izolat mai ridicate în ultima zi a intervalului, în sud, iar minimele vor avea valori de -8° și -2° C.

INTEGRAMA ZILEI

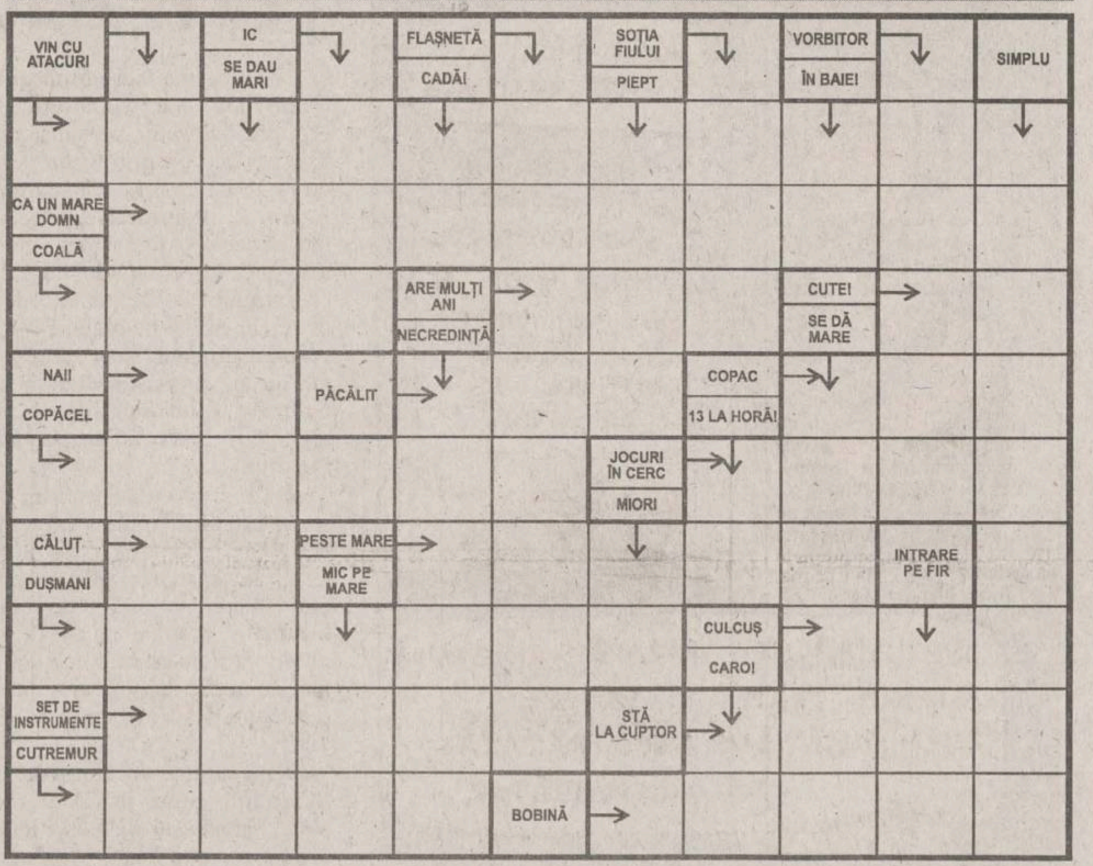

Soluția integramei din numărul precedent: F; D; P; S; S; CELEBRITATE; ROCA; ARGAT; COCOSATI; RA; CAR; MAGIUN; FILARI; ANI; TITANI; ITE; CAZON; LACOM; TARINI; ARI; SET; TACT; IR

GRUPUL DE PRESĂ media NET NORD EST MEDIANET

GRUPUL DE PRESĂ NORD EST MEDIANET ROMÂNIA
Președinte: Alexandru Lăzescu
Vicepreședinte executiv/Director general: Cezar Caluschi
Vicepreședinte/presă: Dan Radu

COLEGIUL EDITORIAL

Monitorul — Ziarul care stă de vorbă cu oamenii

Redactor șef: Toni Hrițac
Prim redactor șef adjunct: Mona Dîrțu
Redactor șef adjunct: Sorin Simon
Editor coordonator: Florin Nicula
Secretar general de redacție: Marius Cristian

Redactor șef MONITORUL DE DUMINICĂ: Cristina Leca
Editor MONITORUL INTRANET: Dana Scripcă
Editor MONITORUL INTERNET: Cristian Racu
http://www.monitorul.ro/ ;
E-mail: monitorul@monitorul.ro

Editor al publicațiilor MONITORUL, Divizia Est: Societatea pe acțiuni NORD EST Iași, Str. Smârdan nr. 5, tel. 032/271333, fax 032/270415, înmatriculată la Oficiul Registrului Comerțului Iași, sub nr. J22-1629-91

Director fondator/Editor OPINIA STUDENȚEASCĂ: Daniel Condurache

Director executiv: Gabriel Rusu
Director economic: Antoneta Filip
Director vînzări publicitate: Răzvan Avram
Director de marketing: Cătălin Iftimie

Director general: Florin Zamfirescu

ȘEFI DEPARTAMENTE: ■ Subredacția București: Costel Stroescu ■ Eveniment național: Claudiu Raus (int. 109) ■ Eveniment internațional: Adrian Dîrțu (int. 109) ■ Speciale: Adrian Onciu (int. 105) ■ Sănătate: Mihaela Cănănău (int. 105) ■ Administrație: Gabriel Gachi (int. 105) ■ Învățămînt: Silviu Labeș (int. 105) ■ Economic: Mihaela Minuț (int. 117) ■ Divertisment: Ciprian Ieșan (int. 111) ■ Sport: Nicolae Grecu (int. 107) ■ Redactor de serviciu: Rodica Bârzu, Olga Profir (int. 124)

■ Fotoreporteri: Constantin Plop, Silvian Stănișor ■ Grafică: Lucian Amarii, Daniel Melinte, Marius Ursache ■ Layout: Florin Pavel ■ Secretariat de redacție: Ivona Burduja (int. 116) ■ Producție: Mihai Tudose (int. 128) ■ Difuzare: Mihai Sîrbu ■

Tipar offset: MULTIPRINT, Iași str. Sf. Lazăr nr. 49, tel. 032/230060

REDACȚIA ȘI ADMINISTRAȚIA: Iași, str. Smîrdan nr. 5 ■ Tel. 271333 (centrala); 271271 (redactor de serviciu) ■ Fax 27.04.15 ■ Publicitate tel./fax 14.47.76

Abonamentele se pot face la orice Oficiu Postal din țară. MONITORUL figurează în catalogul Presei interne la poziția 1040. Difuzare: S.C. Nord-Est Distribution S.A.

MONITORUL apare la Iași, Alba Iulia, Bacău, Botoșani, Brașov, Brăila, Cluj, Covasna (Monitorul de Covasna și Figyelö - în limba maghiară), Dej (Monitorul de Someș), Făgăraș, Galați, Neamț, Roman, Sibiu, Suceava, Vaslui și Vrancea

Responsabilitatea juridică pentru conținutul articolului aparține autorului. De asemenea, în cazul unor agenții de presă și personalități citate, responsabilitatea juridică le aparține.

INSTITUTUL EUROPEAN

Nicholas M. Nagy-Talavera
N. Iorga – o biografie
Traducere de Mihai Eugen Avădanei
Cuvînt înainte de Kurt W. Treptow
(Colecția OGLINZI PARALELE)

Michael Hăulică
Madia Mangalena
(Colecția INOROG)

17, Cronicar Mustea Street, Iasi, 6600; P.O.BOX: 161
tel.233800; fax 230197; e.mail: euroedit\mail.dntis.ro
http: //www.nordest.ro/home.htm

SOCIETATEA ROMANA DE RADIODIFUZIUNE
RADIO IASI
Evenimentul ce marchează clipa ! ziua ! săptămîna ! Viața noastră !
Radio Iași în linia întîi
- de luni pînă vineri la 16.30

International Language Center
Moara de Foc 35, et. 8 tel. 252 850, 252 870 fax: 252902
Membru fondator QUEST (Asociația Română pentru servicii lingvistice de calitate)
afiliat EAQUALS (Asociația Europeană pentru servicii lingvistice de calitate)
Set up by the Soros Foundation · Professional expertise · British Council
prin programul "USA High School" oferă elevilor de liceu posibilitatea de a studia 1 an în SUA.
Condițiile de participare la selecție sînt:
• vîrsta de 15 - 18 ani;
• cunoștințe suficiente de limba engleză;
• media ultimilor 4 ani mai mare de 7,50;
• maturitate, flexibilitate, inteligență, responsabilitate.
Prețul unui an școlar este de 4000 $ și include:
• școlarizare;
• cazare și masă într-o familie americană selectată cu grijă
• asigurare medicală;
• serviciile unui coordonator local de supraveghere a copilului, asitență și redactare periodică a unui raport ce poate fi văzut de părinți;
• sprijin pentru obținerea vizei;
• 3 zile de activități de familiarizare cu atmosfera Statelor Unite în unul din marile orașe americane, care includ informații practice, tur al orașului, training intercultural și alte activități la care vor participa elevi din alte țări;
• cartelă telefonică pentru a comunica cu familia și prietenii.
Termenul de înscriere în anul școlar 1999/2000: 15 martie
Test de limbă engleză: 20 martie Interviu: 21 martie

INSTITUTUL EUROPEAN
Colecția CIVITAS
Pierre Rosanvallon
Noua problemă socială
ISBN 973-586-140-2
250 pag
Colecția OPERA MAGNA
William Blake
Cărțile profetice
ISBN 973-586-150-x
496 pag
Colecția ESEURI DE IERI ȘI DE AZI
Mircea Doru Lesovici
Ironia ISBN 973-611-020-6
352 pag
17, Cronicar Mustea Street, Iași, 6600; P.O.BOX: 161
tel.233800; fax 230197; e.mail: euro edit@mail.dntis.ro
http: //www.nordest.ro/home.htm

TURISM

OLIMP - IAȘI
Str. Gavril Muzicescu nr. 6, bl. 7A, mezanin (fundație, deasupra Universității Petre Andrei), Tel: 215524, 215539
EXTERN:
ITALIA
GRECIA 9 zile, autocar: 01.04.1999
TURCIA: odihnă litoral: Anatalya, Kusadasi, Bodrum
Africa de Sud, SUA, Japonia, Peru, Egipt, Elveția, Thailanda, India, Franța, Spania, China, Dubai, Israel, Scandinavia.
INTERN:
Durău, Vatra Dornei, Sinaia, Predeal, Poiana Brașov, Călimănești, Felix, Herculane, Sovata, Tușnad, Covasna, Slănic Moldova.
OLIMP
Str. G. Musicescu nr. 6; tel. 215524, 215539

REDUCERI ÎN MARTIE
KLM
PRIN ICAR TOURS
Str. Costache Negri 43-parter, tel: 216.319, 111.310, fax: 217160
Rezervări non stop: 094.606383

REDUCERI ÎN MARTIE
PRIN ICAR TOURS
TAROM
Str. Costache Negri 43-parter, tel: 216.319, 111.310, fax: 217160
Rezervări non stop: 094.606383

REDUCERI ÎN MARTIE
Lufthansa
PRIN ICAR TOURS
Str. Costache Negri 43-parter, tel: 216.319, 111.310, fax: 217160
Rezervări non stop: 094.606383

ATLANTIC TURISM COMPANY
bd. Stefan cel Mare 10
galeriile comerciale, mezanin
tel: 032 - 213.872, 224.590
Sărbătorile de Paște în Grecia
Israel Pelerinaj în Țara Sfîntă
IMPORTANT! Facilități de plată!
Formula 1
Imola (Italia) — 2 mai
Monte Carlo — 16 mai
Monza (Italia) — 12 sep
bilete de avion și autocar în cele mai favorabile condiții și la cele mai bune prețuri

TOTEM AGENȚIE DE TURISM
Excursii: ITALIA, GRECIA, FRANȚA/SPANIA, IRLANDA/ANGLIA, CEHIA, MALTA/CIPRU, SLOVENIA/CROAȚIA, AFRICA DE SUD
Avion: BRITISH AIRWAYS, Alitalia, swissair, MALEV Hungarian Airlines, KLM, Emirates, CSA Czech Airlines, AIR FRANCE, Lufthansa, BALKAN, TAROM, ROMAVIA, AUSTRIAN AIR LINES, TURKISH AIRWAYS
Autocar: Plecări din Iași: DOUBLE T, EUROTIME, ATLASSIB, Touring, EUROPABUS, TRANS EUROPA
ITALIA, ELVEȚIA
Germania, Spania, Franța, Portugalia
Anglia, Austria, Scandinavia, Benelux, Irlanda
PROGRAM EXCEPȚIONAL
Sărbătorile de Paște
MALTA
Tabere iarnă / weekend munte
Sovata, Rarău, Tușnad, Cîmpulung Moldovenesc, Durău
Agroturism Bucovina
Sinaia, Predeal, Bușteni, Brașov, Vatra Dornei, Covasna, Slănic Moldova
Str. Păcurari nr. 8 (la 50 m de Biblioteca M. Eminescu), tel.: 032/217380, tel./fax: 032/213545, totem@mail.dntis.ro

COMPANIA de TURISM net
6600 Iași, Piața Unirii 6-Mezanin
Tel/Fax: 032-233.503-213.450
e-mail: net@nordest.ro
Internet: www.nordest.ro
■ TICKETING AERIAN ȘI RUTIER
■ PROGRAME EXTERNE
ANGLIA, ITALIA, SPANIA, FRANȚA
GRECIA, ASIA MINOR
■ PROGRAME DE WEEKEND
SEJURURI
■ KATERINI și NEA MAKRI (GRECIA),
■ ANTALYA și KUSADASI (TURCIA)
net Tu știi cînd Noi știm unde
KLM, swissair, AIR FRANCE, TRANS-EUROPA, Lufthansa, British Airways, Olympic Airways, MDV, Austrian Airlines, TAROM, Turkish Airlines, MALEV, CSA, Hertz, eurolines, Touring, EUROTIME, LOT, ELTRANS

Testul nostru aur poartă

A venit primăvara: sînteți gospodari?

Sfîrșitul inevitabil al iernii s-a lipit perfect de începutul la fel de inevitabil al primăverii, sezon care, pentru unii, înseamnă renașterea naturii, pentru alții, începutul campionatului de fotbal, pentru alții, reedeschiderea teraselor și, pentru mulți dintre noi, o nouă purificare spirituală împletită armonios cu o curățenie radicală prin habitat. Sînteți sau nu gospodari, asta veți putea afla doar din acest test, dacă veți încercui varianta preferată (a, b sau c) de răspuns. Putem să vă spunem dinainte că, dacă ați încercuit variantele "d", "e" sau oricare literă pînă la "z", o înțelegem pe soția dvs, cînd vă spune "bețîvan nenorocit". Așadar:

1) Cînd ridicați patul, somiera, sofaua, dormeza, recamierul, canapeaua extensibilă etc, dedesubt găsiți, cu predilecție:

a) flori uscate și presate în cărți de poezii, cutii de plachetă de poeme romantice apărută la editura din cartier etc.

b) trei șoareci mai mult sau mai puțin morți, 15 sticle goale de vodcă nereturnabile, 26 recipiente din plastic care au conținut pălincă de Bihor fabricată din diclormetanpropilazotatbutanol-ortometa-paraetil natural de prune, mere, cireșe sau piersici, plus pisoiul favorit al soacrei, pierdut înainte de Crăciun și actualmente uscat și plat ca o revistă de integrame, fiind strîns între pat și perete;

c) nu găsiți nimic, oricît ați căuta, nefiind un norocos; chiar și pe stradă, dacă ați merge cu ochii în pămînt, n-ați găsi decît nasturi de la pantaloni, coji de semințe, gropi, scuipați și (   )* de cîine.

* - spațiu publicitar de închiriat

2) Cînd bateți covoarele, din ele ies:

a) mirosuri de levănțică și de soluții din comerț pentru întreținerea zilnică a covoarelor și carpetelor, precum și un iz firav de la fresiile pe care le țineți în vază.

b) cioburi de sticlă de vin, oase de pește, fragmente de gîndaci de de bucătărie (simpaticii "cucaracha", atît de slăviți într-un hit cu rezonanțe latine), molii, chiștoace de țigări, dinții din față ai soacrei, pe care i-ați scos cînd v-ați enervat pe dînsa ultima dată, bucăți din ochelarii socrului, de cînd v-a reproșat că trișați la table etc.

c) nu bateți covoarele, care nu v-au făcut nimic, dumneavoastră fiind un non-violent prin definiție.

3) În cămara dumneavoastră, secătuită de o iarnă grea și viscoloasă, în care ați cîntat sau nu doina-nchis în casă (conform datinii bătrînești), cineva care ar privi atent și circumspect ar putea observa pe rafturi:

a) buchețele de imortele, borcane cu coji de portocale și lămîi frumos mirositoare, coronițe din flori de cîmp, aranjamente estetice deosebite etc.

b) trei șoareci rupți de foame, urmele digestiei acestora, uscate, cornetul auditiv, proteza dentară și bastonul soacrei, pe care i le-ați ascuns cînd v-ați certat ultima dată și ați uitat unde le-ați pus, fiind cherchelit, șosetele din octombrie atîrnate în cui împreună cu resturile de slănină, 5 kg dopuri de plută de la sticlele băute în ultima lună etc.

c) cîrnați, făină, mălai, zahăr, sare, borcane cu murături și zacuscă, toate aranjate ca ostașii la revista de front.

❖ Dacă ați mers mai mult pe partea cu "a", înseamnă că sînteți ultimul romantic, vorba lăutarilor de la taraful de muzică ușoară "Savoy". Din fericire, nu există nici o asociație pentru protecția dumneavoastră, așa că așteptăm dispariția speciei. Nu cu poezele, floricele și intelectualități din astea se construiesc blocuri, se ară ogoarele și se scoate cărbunele din pămînt! Huo!

❖ Dacă ați fost un iubitor al punctului "b" (de la "be, be, Costică!"), treceți pe la noi cînd luați leafa, să vă luăm un interviu. Bravo! Dumneavoastră veți vedea nu o luminiță la capătul tunelului, ci două, și jucăușe. Asta chiar și cu ochii închiși.

❖ Dacă ați ales "c", nu mai are, de-acum, nici o importanță.

Testul Sălbatic

BOMBA

Jurnalul plutonierului Mitran

Strangers in the Night

Rezumat:

Deci patrulam eu noaptea cu sergntul Cristea și cînele polițist Recs cînd ne-a dat de la secție prin Stație că e un caz pe srd-ela Sf. Euthanasie. Știiam cee o "euthanasie" cînd se omoară mortul care nu mai are mult de trăit și casă prinz asupra flagrantului delict doctorul care sufocă bonlavul cu perna pe ochi pînă-l omucide lam loat pe Cristea și pe Recs cînele și neam îndreptat în spre locul faptii cu viligență.

Nenvîrtim noi prin cartier pentru că era întuneric nefind lumină de iluminat stradal și findcă sa schimbat numele la unele artere de circulație de nu mai știeam cum să mă orentez. Am luato pe Sulfinii fostă Ilie Pintilie, am făcut colțu pe Ferdinand fostă Vasile Roaită (moșul ăla cu Unirea Principalelor române pe care l-a scuipat boerul și la pupat vodă), am intrat pe 14 decenbrie fostă 7 noiembrie, apoi pe 24 ianuarie fostă 6 martie, apoi pe 10 mai fostă 23 august pînă cînd neam rătăcit findcă eu cu aritimetica, la școală, eram mai slab, find bun mai mult cu științele umaniste dintre care cel mai bun eram la sport, traforaj și zologie (mai ales lecțile oaea și vaca, ca băeat crescut la țară ce sînt). Drept orientare mam iscălit cu semnătura pe un tonberol de gunoi ca să știm de unde am plecat da toma acu ia găsit pe ăștia de la gunoeri să ridice tonberoalele așa că am mai găsit o lae fincă pe tonberolul nou scria "aruncați gunoaele înăuntru". Mam uitat în nomelcat... în nonmecla...; nomenclatoru stradal care scria că Sf. Athanasie e fostul fundac Proletari unde neam și îndreptat în fuga mare fincă cînele polițist Recs sa luat dupe niște urme pe care lea mirosit, sa urinat pe zecedoișpe garduri și roate de autovehicule (unde dracu o încape în el atît lichid, că bere nu lam văzut să beie azi; ieu și cînd merg cu băeții la braserie mai mult de două trei ori nu pot) apoi a jucat prinsa cu o mîță și așa, mai glumind mai una alta am ajuns în Proletari. Acolo beznă ca cînd se ia lumina. Pe artera de circulație nici proletari nici eutanasie deși mam uitat atent cu lanterna din dotare. Să fi fost o alarmă falsă? mam întrebat eu privind la Cristea și la Recs. Nici

unul n-a știut săm-i răspundă. Brusc, de-o dată, Recs cînele trase de sgardă întro înfundătură. "A simțit ceva" spuse sergnt-ul Cristea, viligent ca deobicei. Un troznet se auzi apoi niște voci care vorbeau. "Stai, cinei?" am strigat strîngînd în mîni pistoletu și bulanul. "Mă-ta!" me-a răspuns o voce. "Sărumîna, mamă, da ce faci pe străzi la ora asta? Și de ce ești răgușită, că parcă nui vocea ta?". Cum așteptam eu pe mama să-mi răspundă am simțit brucs o lovitură peste cap care ma făcut să văd numa stele în fața ochilor. Totul în jur mi s-a făcut negru. Va urma.

plutonier plt. Mitran

Sfatul medicului de familie:

Astenia de primăvară

Datini și tradiții la români

Țara asta se duce la vale

Titlul de mai sus (fiind titlu, n-avea cum să fie mai jos - n.n.) s-a întîlnit în repetate rînduri prin presa noastră, sensul său fiind mai degrabă figurat decît propriu. Cum de sublim la ridicol, de la vorbă la faptă, de la mînă la gură și de la figurat la propriu este, adesea, un singur pas, iată că acesta a fost făcut. Țara noastră a început a se duce la vale nu doar așa, cu venitul mediu, cu luminița de la acolo, cu minerii, cu telenovelele etc, ci pe bune. Dacă nu demult a fost sezonul gripelor, acum este cel al alunecărilor de teren, împrăștiate democratic prin toate colțurile României, după cum ne confirmă reporterii noștri aflați la fața alunecoasă a locurilor:

În urmă cu un ceas am primit prin telefon o relatare amănunțită a evenimentelor care s-au petrecut în comuna mehedințească Deleni. În cele cincisprezece minute de convorbire am putut asista în direct la schimbarea numelui localității din Deleni în Văleni. Soborul de preoți participant la botez s-a scufundat sub un mal de argilă de unde n-a mai ieșit, deși sătenii îi așteaptă pe cei trei popi la masă, cu bucate și vin.

Evenimente similare au avut loc și în localitățile Stîna de Deal (devenită Stîna de Vale), Hășmașul de Sus (devenit Hășmașul de Jos), Grădiștea-Mare (devenită Mică, prin dispariția fulgerătoare, după o lungă și grea suferință, a trei cătune), Chișcărenii Vechi (devenită Chișcărenii Noi), Munteni (devenită ogor cu teren arabil) și Mișcoreni (care și-a schimbat denumirea în "Rîpa Dracului").

Surparea de teren din Făcăleni a afectat gospodăria familiei Berbecariu, pe care a împărțit-o în două. Astfel, aproape jumătate din totalul de găini, curci, bibilici și din soacra Zenovia a rămas în casa bătrînească; restul a plecat să locuiască împreună cu fiica aesteia, Petronela, ginerele Matache și un sfert din copilul lor, Nelu.

La Bulumaci-Gorj, trei săteni care așteptau cursa de Făcăieni în stația din comună s-au plictisit după jumătate de ceas; unul dintre ei ar fi zis: "No, m-oi duce la culcare, că dacă mai plouă pînă mîine, ajung mai repede la Făcăieni cu casa decît cu mașina!". Ceilalți tovarăși i-au dat dreptate.

La Satu Mare, un compresor care asfalta o stradă în pantă mare, parcat și neasigurat, a alunecat și el la vale, stîrnind panică prin oraș. Cu această ocazie, bătrîna Varvara O'Hara, fostă bobinatoare, fostă pensionară, fostă bătrînă, a fost adusă acasă de niște pionieri inimoși, care au băgat-o pe sub ușă. Soțul Varvarei a ajuns și el la spital, unde ocupă saloanele II-VIII.

Venea o comună pe Siret Vasile

Meniul Zilei - azi crudități

❖ PULS ❖ PULS ❖ PULS ❖ PULS ❖ PULS ❖ PULS ❖ PULS ❖

Să se înființeze, dom'le, rubrica "Chermeze de pensionare"

Acu' vreo cîteva zile a ieșit la pensie o funcționară de la cejeu, prilej cu care dumneaiei a încropit o mică masă de rămas bun. Spre surpriza unora dintre cei prezenți, la un moment dat și-a făcut apariția însuși domnul vice Jtentzelu, însoțit de două doamne, una care ocupă funcția de consilier iar cealaltă nici măcar n-are treabă cu cejeul, fiind secretară la un partid. Respectivele au ciugulit ceva pișcoturi, senviciuri și n-au plecat pînă n-a fost gata toată mîncarea. Desigur, l-am rugat pe Archie Tănase să-și dea cu părerea despre chestia asta, iar el ne-a declarat următoarele: "Dom'le, eu cred că ar trebui să vorbim cu domnul cela de la dumneavoastră de la gazetă care se ocupă de pagina de timp liber ca să facă o rubrică care s-ar putea intitula «În timpul serviciului» și care să conțină lista celor care ies la pensie în ziua cu pricina și unde-și organizează chermeza. Cred că am veni astfel în ajutorul care doresc să-și petreacă în mod util orele de serviciu, la un pișcot și-un senvici".

Un birou gol dar curat

Fostul birou de la Primăriei al doamnei Milatinovici, care a stat închis precum un cavou de cînd doamna a plecat din funcția de secretar al Consilului Local (cea care deține, interimar, funcția, stă într-un alt birou), a fost luat cu asalt de niște femei de serviciu care, fără nici un pic de milă, s-au apucat de curățenie. Întrebate ca ce chestie s-au luat de bietul birou, respectivele ne-au răspuns că au primit ordin să pregătească biroul pentru un nou secretar. În acel moment ne-am dat cu palma peste frunte și ne-am zis: "Da, bre, așa-i, că se organizează zilele astea concurs pentru post". Numai că după aia ne-am mai dat înc-o palmă peste frunte, că ne-am amintit de altceva, și anume de faptul că n-o să se poată ține concursul din cauză că nu s-a prezentat decît un sigur candidat și în regulament scrie că tre' să fie neapărat doi. Așa că va mai sta o vreme săracul birou gol. Gol, dar curat.

MARI REDUCERI DE PREȚURI!
(lichidare de stocuri)
începînd cu
8 Martie
• MOBILĂ CODECS
• COSMETICE
• MAROCHINĂRIE
• COSTUME BĂRBĂTEȘTI (700.000 lei)
Magazin IMPEX ROMCATEL (fostul Coleus) ☎ 16.22.79

UZINA HIDROMECANICA BRAȘOV
HIDROMECANICA S.A.
2200 Brașov, România, B-dul 15 Noiembrie nr. 78
Tel: +40(0)68 134082 Fax: +40(0)68 132252
Cînd toate prețurile cresc, în lunile MARTIE și APRILIE, discounturi de pînă la 10% la piese de schimb pentru autoturisme
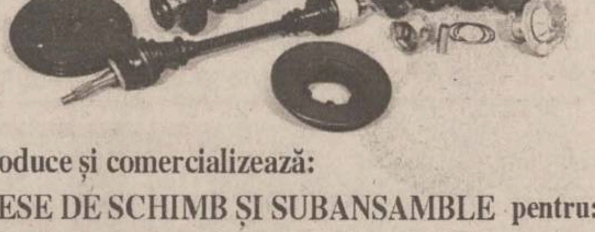
Produce și comercializează:
PIESE DE SCHIMB ȘI SUBANSAMBLE pentru:
• Autoturisme • Autocamioane • Tractoare
• Utilaje grele • STALOWA WOLA • FADROMA • TRANSPORT • CONSTRUCȚII

VECTRA - Utilaje frigorifice
IAȘI - Supermarket ALDO (în spatele Tribunalului) - 032/116934; 032/217599
VINDE: * vitrine frigorifice verticale și orizontale;
* lăzi frigorifice, congelatoare și refrigeratoare
* camere frigorifice de orice dimensiuni
* agregate frigorifice
* mașini de făcut gheață (pentru abatoare)
* rafturi pentru magazine
* sisteme industriale pentru aer condiționat - YORK
UTILEAZĂ camere frigorifice
ASIGURĂ service pentru utilaje frigorifice

M invest S.A.
BACĂU - ROMÂNIA, Str. Milcov, 1, Tel. 034 - 181805, Fax 034 - 123453
La cererea clienților, tragerea la sorți va avea loc în 6 Aprilie.
Mai ai timp să cîștigi!
UN AUTOTURISM DACIA 1410
- ULTIMUL MODEL -

Merită să treci pe la Tamilia!

RATE
depozit cu vînzare de mobilă la cele mai mici prețuri din Iași ☎ 137431
Calea Chișinăului 22 (poarta 2 TOMIRIS)
Program: zilnic 9°°-18°°, sîmbătă 8°°-14°°

PAGINA 4A

Febra electorală dă iama în partide

PAGINA 3A

Un băiețel infectat cu HIV este la un pas de a ajunge în stradă

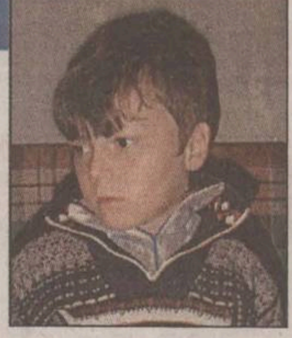

LUNI
15 martie 1999
Nr. 61 (2344)
20 PAGINI
1900 LEI
Numai 1269 lei pentru abonați

Ziarul care stă de vorbă cu oamenii

Monitorul

Înainte de a anunța Poliția, Salvarea sau Pompierii, sunați la
MONITORUL
271.271

www.monitorul.ro

Cum a "scăpat" Iașul de cîteva milioane de dolari

■ *propunerea MLPAT de finanțare a locuințelor sociale pentru județul Iași a fost îngropată într-o săptămînă* ■ *Bucureștiul a obținut bani pentru 400 de apartamente, Constanța pentru 216, iar Sibiul pentru 180* ■ *"Planurile transmise prin fax de la Iași nu erau lizibile", afirmă MLPAT* ■ *"N-am avut timp să ne pregătim", se scuză directorul tehnic al Consiliului Județean, Liviu Stescu* ■

Dacă autoritățile locale ar fi catadicsit să întocmească dosarele cerute de MLPAT, Iașul s-ar fi aflat, alături de alte 18 județe, pe lista celor ce vor primi credite în valoare totală de 80 milioane de dolari pentru locuințe sociale. S-ar fi rezolvat astfel problemele cîtorva zeci, poate chiar sute de familii ieșene care își visează, de ani de zile, o casă. Totul a început la sfîrșitul anului 1997, cînd guvernanții s-au oferit să aloce și Iașului cîteva din cele 80 milioane de dolari destinate construcției de locuințe sociale. În timp ce alte orașe s-au ales cu bani ce se vor transforma în curînd în sute de apartamente, Iașul nu s-a ales cu nimic. Propunerea guvernului nu a reușit să stîrnească interesul autorităților locale.

Peste cele 5000 de cereri de locuințe depuse la Primăria Iași s-au depus straturi-straturi de praf; cele mai vechi - cîteva sute - odihnesc în arhiva DAFIS (fosta RA Locuința) și datează de prin '91-'92. Celor care n-au obosit să întrebe ce soartă vor avea cererile lor de locuințe li se răspunde, invariabil, că s-au împlinit trei ani de cînd Guvernul n-a mai alocat nici un leu Iașului, de la bugetul central, pentru construcții de apartamente. Dar iată că, la sfîrșitul anului 1997, Guvernul anunța că a reușit să contracteze un credit de 80 milioane de dolari pentru un proiect în premieră în România: construirea de locuințe sociale. La Iași, proiectul s-a strecurat într-un anonimat desăvîrșit. O scurtă corespondență Primărie-CJ-MLPAT, cîteva tonuri de fax Iași-București și în rest tăcere deplină. După numai cîteva zile, la mijocul lunii decembrie, Iașul ieșea definitiv din planurile MLPAT, motiv pentru cei de la Primărie și Consiliul Județean să-și frece palmele și să mai bifeze o realizare. În județul nostru, proiectul "Locuințele sociale" n-a durat mai mult de o săptămînă; a trecut ca și cum n-ar fi fost vreodată. Despre acest proiect, ieșenii n-au putut afla, pînă astăzi, nici măcar un singur cuvînt.

Banca Mondială oferă 340 milioane de dolari

Una din primele promisiuni ale *Victor Ciorbea*, cînd s-a văzut premier, a fost creșterea condițiilor de viață în mediul rural: planul "Apă curentă la sate" a fost înscris chiar și în programul de guvernare al cabinetului Ciorbea. Proiectul a început să se materializeze, primind finanțare din partea Băncii Mondiale, abia în toamna anului trecut, cînd Victor Ciorbea nu mai era de mult prim-ministru, ci doar responsabil cu audiențele la sediul PNȚ-CD. Banca Mondială a alocat Guvernului 340 milioane de dolari, dar pe fir au intrat, fără să fie foarte clar în ce condiții, și două mari firme străine (una din Marea Britanie, *"Mivan Kyers"*, și una din Israel, *"Soleh Boner"*) care s-au oferit să antrepreneze, în același program, și construirea de locuințe sociale. Astfel, deși guvernanții plecaseră cu alt gînd în cap, oferta a fost acceptată, ajungîndu-se la următoarea înțelegere: 260 milioane de dolari să intre pentru crearea de rețele de apă la sate și 80 milioane de dolari pentru locuințele sociale.

Continuare în pagina 5A

"De ce să băgăm sute de miliarde de lei în construcții noi, cînd nu le-am terminat nici pe cele care le-am început?", se întreabă viceprimarul Vasile Dumitriu"

Studenta înjunghiată se zbate între viață și moarte

■ *cadrele medicale care o îngrijesc spun că numai o minune o poate salva*

Ciprian Bujdei, tînărul care și-a măcelărit iubita

La cinci zile după ce a fost înjunghiată cu sălbăticie de fostul prieten, Dana Spătaru continuă să se zbată între viață și moarte. ***"Doar o minune o mai poate salva. Starea ei nu s-a îmbunătățit cu nimic, fiind la fel ca în prima zi în care a fost adusă"***, spun cadrele medicale de la Clinica Reanimare a Spitalului "Parhon", unde este internată Dana. Plăgile înțepate în inimă, intestine, plămîni și ficat, dar și problemele neurologice continuă să o țină pe studenta de 19 ani în stare de comă. Epuizați și desfigurați de durere, părinții Danei stau zi și noapte lîngă ea, sperînd într-o minune care să le redea fiica. Săptămîna trecută, pe 10 martie, Dana Spătaru, studentă în anul I la Facultatea de Drept "Petre Andrei", a fost măcelărită în garsoniera ei din Nicolina I. Cel care a comis această incredibilă faptă este chiar fostul prieten al Danei, ***Ciprian Bujdei*** (21 ani), student la Facultatea de Construcții din Iași. Pentru că a fost părăsit de tînără și înlocuit cu un alt băiat, Ciprian Bujdei a vrut să-i dea o lecție. El a crezut că prin violență o va determina să se reîntoarcă în brațele lui. Cu o funie, două cuțite și o furculiță de patiserie, Ciprian a pedespit-o pe fata pe care susține că o iubea cel mai mult. După ce și-a descărcat nervii în acest mod animalic, individul a sunat chiar el la Serviciul de Ambulanță, susținînd că prietena lui a fost bătută de necunoscuți. În cele din urmă, polițiștii au descoperit adevăratul autor, Ciprian Bujdei, care a recunoscut că a lovit-o cu cuțitul pe fosta lui prietenă, pînă s-a stricat lama. În momentul de față acesta este arestat preventiv, urmînd să fie judecat pentru tentativă de omor. **(Laura HUSARU)**

azi

Meteo: Temperatura aerului va avea valori minime cuprinse între -7° și -3° C, iar maxime - între -1° și 2° C.

Pe frontieră: Un reportaj despre grănicerii care patrulează, noapte de noapte, pe malul Prutului **2A**

La furat: Două femei gravide au spart un apartament și au furat lucruri în valoare de 15 milioane de lei **3A**

Săptămîna negocierilor: De astăzi încep negocierile cu Banca Mondială, vizînd semnarea acordului post FESAL **10A**

mîine

Începînd din numărul de mîine, în fiecare marți, "Monitorul" vă pune la dispoziție o pagină de noutăți legislative și răspunsuri la întrebările cititorilor pe probleme juridice.

Un singur tren mai circulă pe ruta Iași-Timișoara

■ *din cauza alunecărilor de teren, acceleratul 1766 care vine de la Timișoara are o întîrziere de 300 de minute și circulă pe un traseu deviat*

Singurul tren care vine de la Timișoara are o întîrziere de aproximativ 300 de minute zilnic. Cauza acestei întîrzieri este alunecarea de teren din zona stației Floreni, de pe traseul Vatra Dornei-Ilva Mică, care s-a produs miercuri, 10 martie, la ora 5.35 a.m., pe o distanță de 100 de metri. În consecință, sînt anulate trenurile accelerate 1833, Iași-Timișoara, care pleca din Iași la ora 5.40, și 1834, Timișoara-Iași, care sosea în Iași la ora 22.00. Rapidul 735, Iași-Timișoara, cu plecare din Iași la ora 18.45, și perechea sa, R 736, Timișoara-Iași, cu sosire în Iași la ora 9.49, au fost anulate, pînă la noi dispoziții. Trenul accelerat 1931, Galați-Cluj-Napoca, cu sosire în Iași la ora 10.57, circulă numai pînă la Suceava. ***"Începînd de astăzi, 15 martie este anulat trenul accelerat 1837, Iași-Timișoara cu plecare din Iași la ora 21.00 și perechea sa 1838, Timișoara-Iași"***, a declarat șeful de stație din Gara Iași, *Vasile Irimia*. Acceleratul 1765, Iași-Timișoara cu plecare din Iași la ora 14.41 și 1766, Timișoara-Iași au un traseu deviat pe ruta Beclean pe Someș-Deda-Ciceu-Bacău-Roman-Pașcani-Iași. Din această cauză, trenurile înregistrează zilnic întîrzieri de circa 300 de minute. Circulația trenurilor pe calea ferată care face legătura între Moldova și Ardeal, prin nordul țări, întreruptă, miercuri, din cauza unei alunecări de teren care a determinat surparea liniei pe o lungime de o sută de metri, în zona localității Floreni din județul Suceava, ar putea fi reluată peste aproximativ o lună. Directorul Regionalei CFR Iași, ***Mihai Neculaiciuc***, a declarat că specialiștii în domeniu au găsit soluțiile cele mai eficiente pentru refacerea terasamenului căii ferate și au apreciat că o lucrările vor fi terminate la jumătatea lunii aprilie. După producerea alunecării de teren, traficul feroviar se face prin transbordarea călătorilor din trenurile personale locale, între stațiile Floreni și Cosna, cu autobuze închiriate de la Autobaza Vatra-Dornei. Călătorii își continuă drumul pe rute ocolitoare. **(Ioan MILICĂ)**

Concursurile de duminică, 14 martie

LOTO 6/49

48 24 29 23 7 32

NOROC

9456143

PRONOSPORT

1. Empoli - Lazio	0-0	X
2. Piacenza - Cagliari	2-0	1
3. Salernitana - Sampdoria	2-0	1
4. Venezia - Fiorentina	4-1	1
5. Vicenza - Perugia	3-0	1
6. Brescia - Lecce	0-0	X
7. Cesena - Atalanta	0-0	X
8. Cremonese - Reggina	0-2	2
9. Fidelis Andria - Monza	0-0	X
10. Lucchese - Pescara	2-0	1
11. Reggiana - Ravenna	3-0	1
12. Ternana - Chievo	0-2	2
13. Treviso - Napoli	1-1	X

Sinucidere în fața celor cinci copii

■ *în miez de noapte, un bărbat de 52 de ani s-a aruncat de la etajul II ca să scape de gura soției* ■ *înainte de a-și lua zilele, Mircea Vezeteu încercase să-și dea foc la casă* ■

După un scandal monstruos cu soția, ieșeanul *Mircea Vezeteu* (52 ani) a hotărît să-și pună capăt zilelor și s-a aruncat de la etajul al doilea al blocului în care locuia. Vineri noapte, în jurul orei 1, somnul locatarilor blocului 104, de pe șos. Nicolina, a fost tulburat de strigătele disperate ale familiei Vezeteu. Vecinii au privit îngroziți trupul lui Mircea Vezeteu, zdrobit în urma impactului cu cimentul din spatele blocului. Pe 12 martie a.c., membrii familiei Vezeteu, cunoscuți în bloc ca mari amatori de chefuri, au consumat mari cantități de băuturi alcoolice, după care și-au pierdut simțul rațiunii și s-au pus pe scandal. Mircea Vezeteu a vrut să-și impună punctul de vedere, dar văzînd că nu poate face mare lucru în fața nevestei și a celor 5 copii ai lor, a vrut să dea foc la casă. Familia a reușit să-l oprească pe incendiator, dar nu a făcut decît să pună gaz pe foc, enervîndu-l la culme. Dezamăgit, Mircea Vezeteu a ieșit în balcon și, fără a-și lua rămas bun de la familie, s-a aruncat în gol de la înălțimea de 7 metri. El a căzut cu capul direct pe caldarîm și a murit pe loc. Toți vecinii au rămas șocați de gestul necugetat al sinucigașului și consideră că alcoolul este principalul vinovat al nenorocirii. Mircea Vezeteu era șomer și supraviețuia împreună cu familia numai din leafa mizeră a soției sale, infirmieră la Spitalul "Sf. Spiridon". Din spusele vecinilor, familia Vezeteu are datorii de 12 milioane de lei la întreținere. ***"Moartea vecinului meu este ciudată. Ori de cîte ori era scandal în casa lor, soția și copiii îl amenințau cu moartea"***, ne-a spus unul dintre vecinii familiei Vezeteu care nu prea crede în sinuciderea vecinului său. Poliția a dispus efectuarea necropsiei, urmînd a stabili cu exactitate cauzele morții lui Mircea Vezeteu. **(O. MOCĂNAȘU, V. ENUȚĂ)**

Justiția din Quebec a condamnat pe viață un român

■ *Iacob Marcu este acuzat de uciderea canadiencei Nathalie Rouleau în octombrie 1997*

Emigrantul român, ***Iacob Marcu***, în vîrstă de 36 de ani, a fost condamnat, săptămîna trecută, de Curtea Supremă de Justiție din Quebec, la închisoare pe viață pentru uciderea profesoarei sale de franceză de la centrul de imigranți, ***Nathalie Rouleau*** - informează ziarele canadiene ***"La Presse"*** și ***"Le Devoir"***. Cu puțin înainte să comită crima, lui Marcu îi fusese refuzat statutul de refugiat, iar autoritățile canadiene emiseseră pe numele său o decizie de expulzare în România. În ziua în care a comis crima, Marcu a încercat să se sinucidă. În instanță, apărarea a invocat această circumstanță, respectiv alienarea mintală. Poziția a fost însă combătută de specialiștii psihiatri, care au afirmat, în urma consultării lui Marcu, că inculpatul prezintă tulburări serioase de personalitate, însă nu lipsă de responsabilitate. Marcu, care și-a recunoscut fapta la interogatoriu și în instanță, a ucis-o pe Nathalie Rouleau în octombrie 1997. În prezent, Marcu va trebui să execute minimum 13 ani de închisoare înainte de a putea fi pus în libertate condiționată și trimis în România.

COMPUTER HOUSE ...your house

NOU

90 de zile de asistență tehnică și instruire GRATUIT la domiciliu pentru fiecare calculator cumpărat de la COMPUTER HOUSE

Sisteme de abonament de service on-site pentru orice calculatoare, periferice sau rețele

MERITĂ SĂ TE ABONEZI LA COMPUTER HOUSE

Bd. Independenței B1-5 TEL 217800

ORAȘUL PE O COLOANĂ

Autostopiștii din Voinești au fost arestați

Autostopiștii din comuna Voinești care l-au furat pe amabilul șofer al autoturismului în care au călătorit pînă la Iași au fost identificați și arestați. *Virgil Pintea* (39 ani) și *Maria Moise* (38 ani) i-au luat lui *Ovidiu Pleșescu*, la coborîrea din mașina acestuia, bani și obiecte în valoare totală de 160 milioane de lei. Ciudat este însă faptul că, *Ovidiu Cristian Pleșescu* (29 ani), din Iași, binefăcătorul autostopiștilor, nu a sesizat la coborîrea din mașină a celor doi că aceștia avea în brațe obiecte valoroase care nu le aparțineau. Pe 10 martie a.c., el a sesizat Poliția că în seara precedentă, persoane neidentificate i-au spart autoturismul Dacia cu nr. IS-02-FHS, parcat pe str. Sălciilor, și i-au furat mai multe bunuri de valoare. În urma cercetărilor efectuate de polițiști, s-a constatat că reclamantul, în timp ce venea din comuna Voinești împreună cu doi cunoscuți, a luat din drum și doi autostopiști - un bărbat și o femeie. La coborîre, aceștia au luat din mașină o geantă în care se afla un aparat pentru măsurători topografice și o borsetă cu acte și bani. Nici unul dintre pasagerii aflați în mașină nu au sesizat că cei doi, după ce au achitat contravaloarea călătoriei, au plecat liniștiți cu bunurile sustrase. Valoarea totală a prejudiciului a fost estimată la 160 milioane de lei. Procurorii ieșeni au emis ieri mandate de arestare preventivă pentru Virgil Pintea și Maria Moise pentru 30 de zile, sub acuzația de furt calificat. **(V. ENUȚĂ, A. AȘTEFĂNESEI)**

Legionarii ieșeni vor să aducă membri noi în cuib

De cîteva zile, Gruparea Legionară "Corneliu Zelea Codreanu" a început o campanie susținută de atragere de noi membri, în special din rîndul studențimii ieșene. Legionarii au început să împartă și să lipească fluturașe în campusurile universitare, în speranța că tinerii se vor îmbulzi să se înscrie. Ei se autodefinesc ca ***"o mișcare legionară, o mișcare tipic românească de ridicare a poporului român la o dezvoltare culturală, economică și socială subordonîndu-se perceptelor morale și legilor divine". Mihai Popa*** (27 ani), liderul mișcării, spune că gruparea sa nu e un partid politic și nici nu reprezintă interesele vreunui partid politic existent. ***"În ultimele trei zile, vreo 20 de tineri și-au manifestat dorința de a intra în gruparea noastră"***, ne-a spus Mihai Popa, care a adăugat că nu oricine poarte deveni legionar: candidații trebuie să îndeplinească anumite condiții, ei urmînd a trece printr-un stadiu de probă de 6 luni, urmat de o perioadă de provizorat (alte 6 luni). Abia după un an candidații devin legionari cu drepturi depline. Întrunirile au loc odată pe lună, acasă la membrii de bază, în "cuiburi". ***"Nu avem un sediu, dar am reușit să creăm «cuiburi» în fiecare cartier al orașului"***, ne-a mai spus Mihai Popa. Liderul legionarilor este însă indignat de faptul că oamenii nu privesc cu ochi buni gruparea pe care o conduce: ***"Se spune că sîntem criminali"***. De fapt, spune el, legionarii militează pentru ***"adevăr, libertate și credință strămoșească"***, ***"apărînd altarele Bisericii pe care dușmanii încearcă să le dărîme"***. **(Marius ȚUCA)**

O noapte pe frontieră

■ *ziua grănicerească începe seara, la șase* ■ *fiecare detașament patrulează între doi stîlpi de frontieră* ■ *"Stai! Parola!", îți strigă patrula de noapte cînd te simte în apropiere* ■ *pe frontiera de "dincolo" mai poți găsi și acum resturile a două garduri paralele, împletite din sîrmă ghimpată* ■

Par să aibă o meserie obișnuită, deși micul dejun și cafeluța de dimineață, sorbită în tihnă, cu ziarul în mînă le pare un vis, iar prînzul și cina le iau pe apucate, la botul calului. Nopțile și le petrec pe malul Prutului, înotînd în noroi pînă la genunchi. Se așteaptă, în orice moment, la alarmă, fie ea adevărată sau falsă. Cînd alarma adevărată sună, se "teleportează" pe frontieră. Caută, de obicei pe întuneric, semnele lăsate de cei ce încearcă să le înfrîngă vigilența. Ei spun că meseria lor e o meserie ca oricare alta. Ei sînt grănicerii.

O patrulă de la detașamentul de grăniceri Sculeni, în misiune de pază. În spatele lor este fîșia arată

Detașamentul Sculeni are în grijă 23 km de fîșie

Ziua grănicerească ține tot douăzeci și patru de ore, dar începe altfel decît ziua noastră, a celor care ne ducem viața în interiorul granițelor țării. Pentru grăniceri, ziua începe la șase seara. Atunci întorc clepsidra care se va umple în douăzeci și patru de ore.

E ora șase seara. Încep pregătirile pentru patrulările de noapte, pe malul Prutului. Mecanismul de asigurare a pazei de frontieră e riguros ca ceasul, deși foarte complicat. Pe fîșie există permanent patrule, alcătuite din militari în termen, subofițeri și militari angajați pe bază de contract (MAC-I) care, pe baza unor orare strict alcătuite, patrulează între sectoare dinainte desemnate. Apoi, mai există și patrulele călare, care au o rază de acțiune mult mai vastă, precum și cele care au perimetre în zonele "fierbinți", pe care le acoperă însoțite de cîini dresați special pentru urmăriri. Noaptea, aceste unități sînt dublate de cele mobile, transportate cu vehicule speciale de teren, care trebuie să "supervizeze" zonele special desemnate. O patrulă parcurge, în medie, cam opt kilometri într-un schimb.

Detașamentul grăniceresc Sculeni are ca obiectiv paza graniței între stîlpul de frontieră 1038 (lîngă Hermeziu) și 1060 (lîngă Golăești), adică aproximativ 23 de km. Grănicerii trebuie să supravegheze 23 de kilometri de fîșie arată, precum și unele zone speciale de acces peste fîșia arabilă, pe care le numesc "porți". ***"În zona detașamentului nostru există șapte porți. Două au fost concepute pentru adăpători, trei pentru nisipării, una pentru balastieră, iar două pentru exploatări forestiere"***, ne dezvăluie comandantul detașamentului Sculeni, căpitanul ***Constantin Păsniceanu. "Accesul prin aceste porți la Prut se face îndeosebi vara, cu aprobarea Consiliului Local, și bineînțeles, a grănicerilor"***, adaugă el.

"Stai! Parola!"

După ce grănicerii mă pun la curent cu abecedarul vieții de grănicer, îmi încep propria "misiune" pe graniță. Pe nesimțite, "ziua grănicerească" își intrase deja în drepturi. Ne îmbarcăm, cu toții, într-un ARO. Pînă să ajungem în zona de patrulare, se înnoptează. Nimeni nu se aștepta să găsească puzderie de transfugi asiatici pitiți prin boscheți; totuși, pustietatea desăvîrșită e aproape nefirească.

Grăniceri în misiune de patrulare la miezul nopții, în fața unei porți de acces

Patrularea începe de la "treiș'opt", cum e botezat de grăniceri stîlpul de frontieră 1038, care se află undeva, la stînga locului în care am coborît din mașină. Spre dreapta, la kilometri distanță, se ascund, în întunericul de nepătruns, apele Prûtului și podul de la Sculeni, în fața este o pădure de salcîmi și arini, iar "dincolo", vecinii.

Patrularea nu poate începe decît după împlinirea ritualului grăniceresc. În timp ce cobori digul de protecție de pe malul Prutului, spre fîșie, un strigăt sfredelitor te face să îngheți cu un picior în aer. ***"Stai! Parola!"***, sînt cuvintele cu care ne întîmpină patrula de noapte. Unul dintre ofițeri rostește încet cîteva cuvinte, se stabilește consemnul pentru următoarele ore, după care cei trei militari din patrulă dispar în noapte la fel de repede cum apăruseră, asemenea unor piei-roșii.

Adevărata graniță odihnește pe fundul Prutului

Patrularea putea începe. Dacă vrei să te simți pentru cîteva ore grănicer de-adevăratelea, trebuie să faci ce fac ei. Părăsim drumul de acces de pe digul de pămînt și o luăm paralel cu fîșia, cu grijă, pentru că pe arătură nu ai voie să calci cu nici un chip. Patrula calcă îndesat pe o potecă imaginară, care urmărește, la o distanță de doar cîteva palme, conturul fîșiei. Grănicerii străbat pe tăcute, vorbind în șoaptă și înotînd prin noroiul subțire de primăvară, cei aproximativ cinci kilometri care ne despart de "capătul" sectorului, ajungînd la o poartă de acces peste fîșie, ultima din perimetrul detașamentului Sculeni. Pășesc, cu un ciudat simțămînt de vinovăție, peste bulgării fărîmicioși ai fîșiei. Unu, doi, trei, cinci pași. Iată-mă "dincolo". De fapt, acest "dincolo" este tot pămînt românesc. Granița, adevărata graniță, ți-o poți doar imagina: e undeva, în adîncul Prutului, de-a lungul șenalului navigabil. Între fîșia arată și granița propriu-zisă se întinde o zonă împădurită, de aproximativ un kilometru. Hățișul care ajunge pînă la Prut se dovedește cel mai greu de străbătut. Ne croim drum prin desiș, învăluiți de lumina ca de ceară a unei luni imense.

La cîțiva pași de locul în care se începea imperiul sovietic

Liniștea e desăvîrșită. Zgomotele pe care le faci cînd calci o crenguță ruptă sau sfărîmi, sub talpă, un zgrunțure de zăpadă par nepămîntești. După o vreme, în fața îți apare apa leneșă a Prutului. Doar cîteva sute de metri ne despart de o altă țară, cu granițele ei, cu grănicerii ei: Republica Moldova. Acum zece ani, aici începea imperiul sovietic. Pe frontiera de "dincolo", îmi explică grănicerii, mai poți găsi și acum resturile a două garduri paralele, împletite din sîrmă ghimpată, supravegheate din loc în loc de foișoare înalte. Pe vremuri, sîrma din care erau țesute era racordată la rețeaua de înaltă tensiune, iar pe garduri erau prinși "sesizori", care-i avertizau pe grănicerii sovietici, aflați în pichete, de mișcările celor ce îndrăzneau să pornească spre alte țări. Pe sofisticatele dispozitive de pe granița de dincolo de Prut s-a așternut acum praful. Între "noi" și "ei" mai sînt, acum, doar două șiruri paralele de stîlpi de frontieră, străji împietrite care îți arată unde se termină o țară și începe alta. **(Dragoș STÎNGU)**

distribuit de
NIVAS HOLDING
032-250.200
Iași: 092-353.492
Pașcani: 092-210.509

După ce și-au luat alocațiile, două eleve de clasa a V-a au plecat la turci

■ *ele au lăsat un mesaj în care au dat de înțeles că nu mai vor pentru nimic în lume să revină în comuna natală, Gorban*

Două eleve minore din comuna Gorban s-au plictisit brusc de viața monotonă din satul natal, de mirosul de bălegar și drumurile pline cu noroi, și au plecat în pribegie spre Istanbul. *Dana Florentina Tetea*, în vîrstă de doar 11 ani, și mai vîrstnica ei colegă de bancă, *Eugenia Ignat* (13 ani), ambele eleve în clasa a V-a la Școala generală din Gorban, și-au abandonat ghiozdanele în clasă pe 10 martie și au lăsat un mesaj prin care anunțau că pleacă în Turcia. Mamele celor două puștoaice, *Maria Tetea* și *Maricela Ignat*, au anunțat disperate, la postul de poliție din Gorban, că plăpîndele lor copile au "uitat" să mai vină pe-acasă, și sînt de negăsit. Poliția și sătenii au început grabnic căutările, îngroziți de eventualitatea unei răpiri sau a unui viol. În cele din urmă, după îndelungi căutări, într-una din băncile de la școala generală au fost găsite ghiozdanele celor două fetițe și cîteva caiete de-ale lor abandonate prin clasă. Polițiștii au stabilit că Dana Florentina Tetea și Eugenia Ignat au fost la Poștă și au ridicat alocația ce li se cuvenea, apoi, cu buzunarele pline de bani, au plecat într-o direcție necunoscută. Într-unul dintre caietele abandonate la școală de cele două s-a găsit o pagină cu un mesaj zguduitor. Cu un scris tremurat, inocenta Eugenia își anunța părinții că va pleca definitiv în Turcia împreună cu colega ei de clasă, și că nu mai vrea să revină pentru nimic în lume în satul de baștină. Mesajul nu cuprindea alte detalii, și nici amănunte clare prin care să se înțeleagă care au fost motivele ce le-a determinat pe cele două tinere eleve să facă acest gest. Polițiștii au început căutările prin toată țara pentru identificarea celor două minore și călăuzirea lor pe drumul cel bun, spre satul natal. **(Vasile ENUȚĂ)**

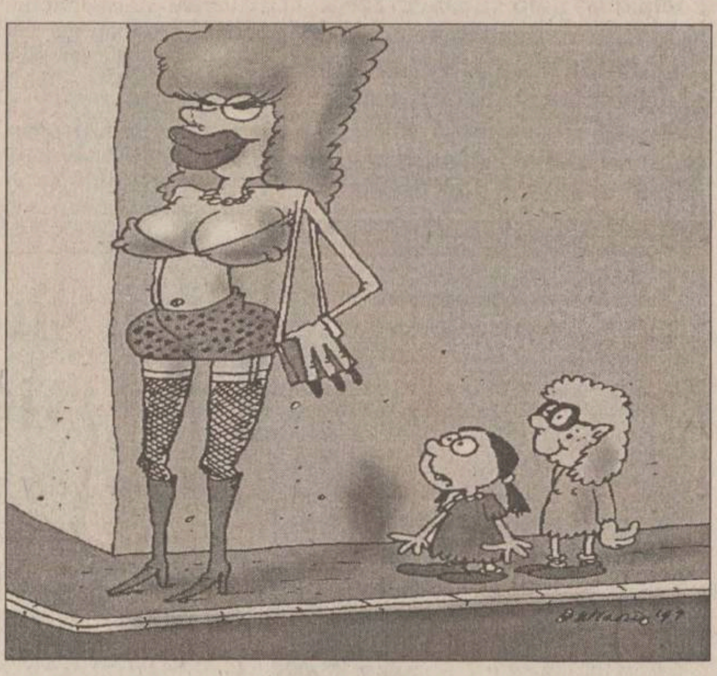

La Universitatea "Al.I.Cuza" s-au liberalizat doctoratele

■ *doctoranzii nu vor mai fi exmatriculați dacă depășesc termenul de susținere a tezei* ■ *în schimb, vor scoate bani din buzunar* ■

Colegiul Academic al Universității "Al.I.Cuza" a decis reconsiderarea vechilor reguli privind susținerea doctoratelor. Modificările au fost transpuse într-un document elaborat săptămîna trecută, în baza unei hotărîri guvernamentale emise în ultimele zile ale anului 1998. În primul rînd, o noutate este apariția doctorandului plătitor. În această categorie vor intra, din toamnă, cei care doresc să se înscrie la doctorat dar depășesc limita numărului de locuri finanțate din bugetul de stat. Vor scoate bani din buzunar ca să devină doctori în științe și cei care nu reușesc să își susțină teza în termenul maxim permis pentru aceasta, de șase ani, precum și cei înscriși după 1990 care au termenul limită la începutul anului 2000. Doctoranzii aflați în această situație nu vor mai fi exmatriculați, ca pînă acum. Ei își vor mai putea păstra calitatea de doctoranzi încă doi ani, cu condiția să-și plătească comisia de examinare. Pentru obținerea titlului de doctor, nu mai este de ajuns ca doctoranzii să fie declarati admiși după susținerea tezei, ci să obțină un anumit calificativ. ***"S-au introdus trei calificative: «suficient», «bine» și «foarte bine». Persoanei care obține calificativul «suficient» i se va respinge teza"***, a precizat ***prof.dr. Panaite Nica***, prorector al Universității "Al.I.Cuza". Doctoranzii care după susținerea tezei primesc calificativul "foarte bine" au posibilitatea de a primi și o distincție: ***"cum laude", "magna cum laude"*** și ***"sum cum laude"***. Procedura pentru oferirea distincției este însă foarte complicată, tocmai pentru a evita aprecierile subiective. După susținerea tezei, comisia poate propune acordarea distincției numai în unanimitate. Motivația propunerii este analizată de Consiliul facultății, apoi de către Senatul universității. O altă noutate pentru doctoranzi este faptul că teza va fi prezentată în cadrul unei dezbateri publice, și nu ca o prelegere publică, așa cum era pînă acum. ***"Aceasta înseamnă că și persoanele din sală, nu numai membrii comisiei, pot adresa întrebări candidatului"***, a explicat prorectorul Nica. **(Emilia CHISCOP)**

Trei instititutții culturale ieșene sînt lăsate de izbeliște

■ *Consiliul Județean nu mai are bani să plătească lefurile angajaților de la Filarmonică, Muzeul Literaturii Române și Teatrul "Luceafărul", iar Primăria nici nu se gîndește să le preia în subordine*

Consiliul Județean (CJ) nu mai are bani pentru plata salariilor angajaților din instituțiile publice subordonate acestuia. După cum a precizat Ioan Serbina, secretarul CJ, în conturile din Trezorerie ale Consiliului Județean mai sînt doar 700 milioane lei, sumă absolut insuficientă pentru decontarea diverselor activități ale acestor instituții și a salariilor funcționarilor proprii. Numai pentru această lună sînt necesare peste 550 milioane lei pentru asigurarea lefurilor angajaților de la Filarmonică, Muzeul Literaturii Române și Teatrul "Luceafărul". ***Ioan Serbina*** crede că s-a ajuns în această criză pentru că ***"municipalitatea ieșeană nu înțelege faptul că la Filarmonică nu se îngrămădesc locuitorii din Mădîrjac sau din Dolhești, iar 850 de copii orfani din Iași nu trebuie îngrijiți din aportul comunelor, deci este extrem de clar că instituțiile din municipiul Iași trebuie să treacă în subordinea Consiliului Local".***

Ioan Serbina, secretarul CJ

Hotărîrea Consiliului Județean prin care o seamă de instituții culturale, cum ar fi - Filarmonica, Muzeul Literaturii Române, Teatrul "Luceafărul" și casele de copii din muncipiul Iași - vor trece în acest an în subordinea Consiliului Local a fost atacată de Primărie în instanța de contencios- administrativ. Poziția primarului ***Constantin Simirad*** a fost aceea că ***"ei le-au încurcat, ei să le descurce. Nu au folosit cu chibzuință banii pe care i-au avut, acum nu mai au de unde și vor să treacă aceste activități la municipiu. Probabil că vor să rămînă singuri în Casa Pătrată".***

Ioan Serbina crede că ***"în această chestiune nu se pune problema că agricultorii de la CJ blochează cultura în loc să meargă la prășit, ci este vorba de lege. Comunitățile sătești nu sînt obligate prin Legea Finanțelor Publice Locale să preia activitățile municipiului Iași".***

Pînă se va lămuri în justiție problema subordonării unor instituții, sute de angajați ai acestora riscă să nu primească salarii timp de mai multe luni. **(Fănica DUMITRAȘCU)**

X X
OFERTA de PRIMAVARA
SKYFON GSM!
Va ofera telefonul Bosch COM 608, la unicul pret de:
109
$ + TVA
De acum CONNEX, va ofera:
TAXA DE CONECTARE GRATUITA pentru TOTDEAUNA.
In plus, numai pana la 30 aprilie puteti beneficia de
2 LUNI DE ABONAMENT GRATUIT
SKYFON GSM
Str. Vasile Alecsandri bl. 11, Iasi
tel.: 032/211.988, mobil: 092.594.244
dealer autorizat CONNEX
092.44.11.11
* Aceasta oferta este valabila numai pentru serviciile de voce
X X

CUGIR
200 DE ANI
TRADIȚIE ȘI CALITATE
ANUNȚ
S.C. CUGIR S.A.
CAUTĂ
"DEALERI DE ZONĂ"
pentru gama sa de produse electrocasnice
și alte produse:
Mașini de spălat automate DIAMANT
Mașini de spălat semiautomate ALBA LUX
Mașini de cusut NICOLETA și MONICA
Condiții pentru firmele interesate:
spațiu de depozitare, bonitate, mijloace de transport
INFORMAȚII SUPLIMENTARE:
SERVICIUL MARKETING
Tel. 058-751992; 058-817536
Fax: 058-817151

IFA
S.C. GRĂDINARIU IMP. EXP. SRL.
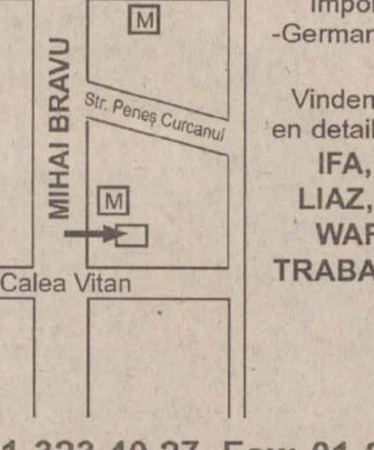

Importator direct
-Germania și Ungaria -
Vindem en gross și en detail piese pentru:
IFA, ROBUR, LIAZ, BARKAS, WARTBURG, TRABANT, SKODA
Tel.: 01-323.40.27, Fax: 01-222.21.64
Mobil: 094-561.803, 018-592.666

Senzațional !
prețuri
50.000 lei
100.000 lei
150.000 lei
Un mărțișor în magazinul IULIUS
la încălțăminte de sezon în perioada 4-15 martie
Iași, Ștefan cel Mare 8, tel. 032/112 853

Nevastă hăcuită cu furca

■ *polițiștii au găsit femeia a doua zi, moartă într-o baltă de sînge* ■ *după ce a ucis-o, criminalul a tras un somn bun* ■

Procurorii ieșeni l-au arestat, în urmă cu două zile, pe ***Iosif Benchea*** (40 ani), din Oțeleni, pentru că și-a bătut cu atîta cruzime soția încît a omorît-o. Pe 12 martie a.c., polițiștii au găsit, într-o locuință aflată în construcție în comuna Oțeleni, cadavrul ***Monicăi Benchea*** (35 ani), originară din Săcele, jud. Brașov, dar care locuia fără forme legale în comuna Oțeleni. Pe corpul femeii erau vizibile mai multe vînătăi și răni adînci, cele mai grave fiind în zona gîtului și a toracelui. După primele cercetări făcute de polițiștii de la Serviciul Poliției Criminale s-a stabilit că vinovat de moartea femeii este chiar soțul acesteia, Iosif Benchea. Pe 11 martie a.c., sătul de muncă la noua locuință aflată în contrucție, Iosif Benchea s-a apucat de băut pînă s-a îmbătat zdravăn. Amețit de băutură, s-a supărat brusc pe nevastă și a început să o lovească fără motiv cu o furcă găsită prin curte. După cîteva lovituri puternice date nevestei în zona toracelui, Iosif Benchea a schimbat furca cu o bucată de lemn și a continuat să o lovească cu cruzime pe Monica Benchea, pînă a omorît-o. După incident, el a plecat liniștit la vechea locuință să se odihnească și și-a lăsat nevasta să zacă inconștientă într-o baltă de sînge. Medicii legiști au confirmat că moartea Monicăi Benchea a fost violentă și s-a datorat șocului hemoragic și multiplelor traumatisme suferite din cauza loviturilor puternice date de soțul ei. Iosif Benchea a fost arestat preventiv pentru comiterea infracțiunii de omor și riscă o pedeapsă cuprinsă între 10 și 20 de ani închisoare. **(Vasile ENUȚĂ)**

Elvis, băiețelul infectat cu HIV, este la un pas de a ajunge în stradă

■ *familia sa are o restanță de șase milioane de lei la întreținere* ■ *ei au primit, deja, trei ordine de evacuare*

Elvis, băiețelul de numai 8 ani infectat cu HIV, care a trăit la școală tragedia izolării, se află în pericolul de a rămîne fără acoperiș deasupra capului. Cu lacrimi în ochi, mama sa, Elena Ș., ne-a spus că se află la un pas de a pierde locuința, din cauză faptului că nu a reușit să achite datoriile la întreținere. Ea a fost deja dată în judecată pentru neplata restanțelor de șase miloane lei, după ce a primit trei ordine de evacuare de la Asociația de Locatari. ***"Sînt într-o situație disperată. Sînt pe cale de a pierde casa, pentru că nu am de unde să plătesc șase milioane de lei la întreținere. Din salariu meu de însoțitor pe care îl primesc de la ISTH - 500.000 lei - nu pot achita nici măcar pentru o lună. Numai pentru luna ianuarie am de plătit 560.000 lei"***, ne-a spus Elena Ș. Apartamentul în care locuiește Elvis împreună cu sora sa Andreea și mama sa a fost obținut, în urmă cu trei ani, de la Primărie, cu ajutorul Asociației Române Anti Sida (ARAS), după zeci de audiențe la Guvern și președinția României. ***"Am făcut patru drumuri la București și am mers de multe ori în audiență la primarul Constantin Simirad pînă am obținut casa. Peste tot am fost cu Elvis. El spune că acest apartament este al lui, deși sîntem chiriași. Nici nu i-am spus că sîntem pe cale să pierdem casa, pentru că ar fi distrus. Aici și-a făcut prieteni printre adulții din bloc, care cunosc situația lui. Dacă ne-am muta în altă parte, Elvis ar fi din nou izolat"***, a mai spus mama lui Elvis. Veniturile familiei lui Elvis sînt extrem de mici. Elvis și Andreea primesc împreună alocații în valoare de 165.000 lunar. La această sumă, se adaugă salariul Elenei, de 500.000 lei. Din acești bani, cei trei trebuie să mănînce, să-și cumpere haine și să achite dările către regii. Elena Ș. ne-a mărturisit că, din cînd în cînd, obține bani în plus din recondiționarea tapițeriei. ***"Am dat anunț la ziar că repar canapele, fotolii, scaune, în speranța că voi face rost de bani. Aș munci cît de mult, dar, din nefericire, comenzile sînt prea puține"***, ne-a spus Elena. Lipsa banilor îl afectează cel mai mult pe Elvis. El este infectat cu HIV și durata vieții lui depinde foarte mult de alimentație. Dacă Elena și Andreea pot mînca fasole sau cartofi în fiecare zi, Elvis însă trebuie să fie hrănit bine pentru că altfel se apropie din ce în ce mai mult de moarte. ***"Mai grav este că Elvis a slăbit în ultimul timp pentru că nu am bani să-i asigur o alimentație corespunzătoare. El ar trebui să mănînce fructe și carne, dar acestea sînt foarte scumpe, și nu mă mai pot descurca. Sper că cineva care va citi acest articol mă va ajuta să nu-mi pierd casa. Administratoarea mi-a spus că dacă achit măcar o parte din sumă, nu mai are loc procesul"***, spune rugător nefericita mamă. **(Alina ȚIȚEI)**

Elvis împreună cu mama lui

ORAȘUL PE O COLOANĂ

Azi se dă verdictul în cazul "Atudorei"

Comisia de cercetare a cazului "Atudorei" va expune astăzi concluziile în fața consiliului profesoral al facultății de Economie și Administrarea Afacerilor. Membrii acestuia vor afla care este contribuția proprie a lectorului *Vasile Atudorei* la realizarea tezei de doctorat și în ce proporție autorul ei a copiat din lucrări de specialitate. Membrii Catedrei de Statistică de la Facultatea de Economie și Administrarea Afacerilor au constatat, la începutul acestui an, că teza de doctorat a lectorului Vasile Atudorei, intitulată ***"Contribuții la modelarea creșterii economice"***, are pagini copiate cuvînt cu cuvînt din lucrări de specialitate. Cazul a fost dat spre analiză unei comisii desemnate de conducerea facultății. În funcție de gravitatea faptelor constatate de comisia de cercetare, membrii consiliului profesoral vor decide cum îl vor sancționa pe lectorul Vasile Atudorei. Conform Legii Statutului cadrelor didactice, consiliul profesoral are dreptul de a hotărî doar pedepse minore, cum ar fi mustrarea scrisă. Eliminarea din învățămînt, de exemplu, este de competența conducerii universității. După cum ne-au declarat membrii comisiei de cercetare a cazului, viitorul lectorului Atudorei la Universitatea "Cuza" este incert. Cea mai onorabilă soluție atît pentru el cît și pentru facultate ar fi transferul la o altă instituție de învățămînt superior. **(Emilia CHISCOP)**

Ideile fixe ale funcționarilor de la RAJAC bagă în spital un patron ieșean

■ *erorile în lanț ale birocraților regiei, legate de montarea eronată a unor apometre la SC "Hora" din Iași, l-au scos pe patronul Constantin Crețu dator cu mai bine de 2 milioane lei*

Regia Apă-Canal (RAJAC) Iași pretinde unei societăți comerciale că a consumat într-o lună tot atîta apă cît tot anul trecut. Totul a pornit de la faptul că oamenii regiei au schimbat greșit un apometru la SC "Hora" situată în b-dul T. Vladimirescu. Angajații regiei au înlocuit un apometru bun cu unul care a înregistrat în 3 săptămîni un consum de 250 mc apă, adică exact cît a consumat societatea în ultimele 9 luni. În ciuda evidențelor, șefii regiei se încăpățînează să creadă că respectiva societate a putut consuma într-o singură lună cîteva sute de metri cubi de apă.

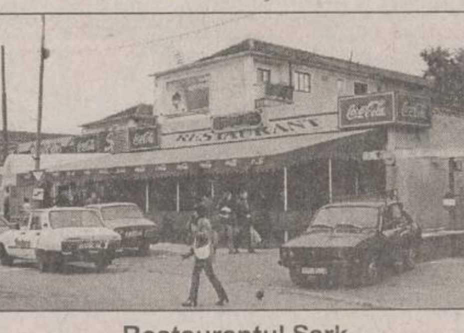

Restaurantul Șark

În ianuarie a.c., ***Adriana Damian,*** încasator la RAJAC, a observat că apometrul restaurantului "Șark", ce aparține de SC "Hora", a înregistrat un consum de numai 40 mc, în condițiile în care societatea consuma în medie în jur de 150 mc pe lună. Încasatoarea regiei a tras concluzia că apometrul nu mai funcționează și că el trebuie schimbat. ***Constantin Crețu,*** patronul restaurantului, a explicat că în această perioadă societatea a fost închisă și astfel se justifică consumul redus de apă. Totuși, RAJAC a trimis o echipă pentru a schimba apometrul de la "Șark". Nimic ilogic pînă în acest moment, însă angajații RAJAC confundă restaurantul "Șark" cu barul "Flinstones", aparținînd aceleiași societăți și plasat în apropiere, și schimbă apometrul la aceasta din urmă. După schimbarea apometrului, la "Flinstones", în intervalul 17 ianuarie - 14 februarie, apometrul indică un consum de 250 mc. Constantin Crețu s-a scandalizat, afirmînd că acesta a fost consumul societății pe ultimele nouă luni și că apometrul în mod sigur nu indică corect. Paralel, apometrul care trebuia de fapt schimbat, cel de la restaurantul "Șark", este verificat de ***Bogdan Ciofu,*** salariat RAJAC, care în procesul-verbal scrie că apometrul funcționează și înregistrează corect consumul. Astfel, Regia a schimbat greșit un apometru ce înregistra corect cu un altul ce a înregistrat un consum foarte mare într-o perioadă scurtă de timp. În schimb, apometrul ce trebuia schimbat este verificat și se dovedește că și acesta funcționează. Inginerul ***Dumitru Lică,*** șef sector RAJAC, recunoaște că angajații RAJAC au schimbat greșit apometrul și că acesta a înregistrat în trei săptămîni un consum la "Flinstones" de 250 mc, în condițiile în care consumul lunar era de numai 40 mc. ***"Este adevărat că am schimbat greșit apometrul, însă asta nu reprezintă nimic ilegal. Atît timp cît apometrul montat de curînd funcționează, nu e nimic incorect"***, declară Lică. Acesta nu vrea să ia însă în considerare reclamația lui Crețu care afirmă răspicat că barul "Flinstones" nu avea cum să consume această cantitate de apă. ***"E înfiorător. Ceea ce vor să facă angajații regiei ieșene este ilegal. Îmi schimbă un contor bun cu unul care îmi indică un consum pe trei săptămîni de 1,5 milioane lei, în condițiile în care eu plăteam pentru apa consumată la «Flinstones» numai 200.000 lei/lună. Conducerea RAJAC nici nu a avut timp să stea de vorbă cu mine, și nici nu vrea să-mi pună un apometru bun."***, a declarat Constantin Crețu. Angajații regiei rămîn pe poziție și se apără cu procedurile legale pe care patronul păgubit ar trebui să le urmeze. ***"Constantin Crețu trebuie să facă o cerere în scris prin care să solicite verificarea metrologică a aparatului"***, spune Dumitru Lică, pentru care diferența enormă de apă consumată la "Flinstones" se datorează numai pierderilor pe care patronul are obligația să le repare. Soluția de ieșire din acest impas nu se întrevede pentru moment în condițiile în care Crețu refuză să plătească, iar inginerii regiei amenință cu sistarea furnizării apei la ambele societăți deținute de Crețu. Cert este că înlocuind greșit apometrul, angații RAJAC îi impută lui Constantin Crețu 1,5 milioane lei pentru cei 250 mc consumați la "Hora" și alți 700.000 lei pentru consumul estimat pe ianuarie la «Șark», deși consumul real a fost mult mai mic. **(Răzvan MOLDOVEANU)**

Un miner a pus dinamită în locuința mamei sale din Tomești

■ *cele 18 batoane de exploziv aduse din Valea Jiului puteau arunca în aer întregul sat*

Aproximativ 2 kilograme de explozibil de foarte mare putere au fost descoperite într-o locuință din comuna Tomești, de către polițiștii de la Serviciul Arme și Explozibili. Cu ocazia unei percheziții făcute pe 12 martie a.c. în casa Margaretei Ichim (54 ani), polițiștii ieșeni au găsit 18 batoane de dinamită, fiecare cîntărind aproximativ 100 de grame. Explozibilul din locuința ***Margaretei Ichim*** este atît de puternic - concentrația de nitroglicerină este de 6% - încît, dacă este amplasat unde trebuie, poate arunca în aer aproape toată comuna Tomești. Cele 18 batoane de dinamită au fost ascunse în casa din Tomești de către ***Cezar Ichim*** (30 ani), fiul Margaretei Ichim. Acesta, miner în Valea Jiului, a sustras explozibilul de la locul de muncă și, într-o scurtă vizită acasă, l-a lăsat în custodie mamei sale, pentru "zile negre". Nu se știe cu exactitate pentru ce dorea Cezar Ichim să folosească dinamita, dar este clar că el a încălcat legea privind regimul armelor și munițiilor. Polițiștii au confiscat "bomba" din Tomești și vor continua cercetările pentru a stabili cu precizie locul și cantitatea totală de explozibil sustrasă de la locul de muncă, de minerul Cezar Ichim. **(Vasile ENUȚĂ)**

Două gravide au spart un apartament

■ *ele au intrat cu chei potrivite în casa unui ieșean, de unde au sustras bunuri în valoare de 15 milioane lei*

Două femei din com. Schitu-Duca, prinse de polițiști după ce au dat o "gaură" de 15 de milioane de lei, au scăpat temporar de pușcărie pentru că sînt însărcinate. După două săptămîni de căutări, polițiștii ieșeni au reușit să le identifice pe ***Dorina Oloeru*** (42 ani), ***Anghelita Bradir*** (28 ani) și ***Mariana Ursu*** (31 ani), toate trei din comuna Schitu-Duca, autoarele unui furt dintr-o locuință. În urma cercetărilor s-a stabilit că, pe 1 martie a.c., cele trei femei au intrat cu chei potrivite în locuința lui ***Octavian Șalariu,*** din Iași, căruia i-au furat mai multe bunuri în valoare de 15 milioane de lei. Cu doar cîteva zile inainte, femeile i-au sustras din buzunar lui Octavian Șalariu cheile de la apartament, așa că au intrat nestingherite în casa acestuia în momentul în care bărbatul și-a părăsit temporar domiciliul. După ce cele trei femei au fost identificate și reținute de polițiști, aceștia au descoperit că două dintre ele, Anghelita Bradir și Mariana Ursu, sînt însărcinate în luna a IV-a. În aceste condiții, conform legii, cele două femei însărcinate vor fi judecate în stare de libertate, avantaj de care va profita și cea de a treia femeie, Dorina Oloeru, complicea lor. **(V.E.)**

Singurul Serviciu GSM cu conectare gratuită pentru totdeauna*

Ai abonament gratuit pe două luni** și telefonul BOSCH COM 608***

cu numai 129 $**** până la 30 aprilie. În plus, beneficiezi de conectare gratuită.

ARATĂ-MI UNUL CARE NU SE BUCURĂ

CONNEX

Viitorul Sună Bine

** Prima și a treisprezecea lună de abonament *** Numai cu conectare la CONNEX și în limita stocului disponibil **** Prețul nu include TVA

* Nu se aplică serviciilor de date și fax

Ministerul Educației Naționale și-a trimis un emisar la Casa Universitarilor

Un reprezentant al Ministerului Educației Naționale (MEN) a fost prezent zilele trecute la ședința Consiliului de Administrație al Casei Universitarilor Iași (CUI). El se numește Marius Chervase, face parte din Direcția Generală de Învățămînt Superior și Cercetare Științifică a MEN și a fost desemnat, recent, de Andrei Marga să facă parte din organismul amintit. Universitarii ieșeni au solicitat oaspetelui MEN să facă mai repede demersurile necesare pentru rezilierea contractului de asociere încheiat între MEN și firma ieșeană SC "Compact Impex" SRL. Menționăm că acest contract semnat în luna februarie a anului trecut, privind reamenajarea Casei Universitarilor, a fost considerat ilegal de conducerea Universității. La protestele acesteia, ministrul ***Andrei Marga*** l-a anulat la numai cîteva zile de la intrarea sa în vigoare. Adresa ministrului prin care comunica atît universității, cît și firmei "Compact Impex" intenția de anulare nu are însă nici o valoare juridică. Drept urmare, firma a continuat să investească sute de milioane de lei în reamenajarea Casei Universitarilor. ***"Cred că de aceea ministerul tărăgănează rezolvarea situației, pentru că va trebui să plătească valoarea investițiilor"***, este de părere prof.dr ***Ioan Merches,*** președinte al Consiliului de Administrație a CUI. Acesta a mai precizat că venirea lui Marius Chervase la Iași poate fi luată ca un semn bun, în sensul că MEN se gîndește la revenirea în legalitate a statutului Casei Universitarilor. **(Emilia CHISCOP)**

Președintele Consiliului de Administrație al **SC TAXICOM SA** Iași, J-22-251/1991, convoacă în data de 30 martie 1999, orele 12.00, în sala de ședințe de la sediul firmei din Iași, str. Codrescu nr. 6,

Adunarea Generală a Acționarilor,

în sesiune ordinară, cu următoarea ordine de zi:

- prezentarea raportului administratorilor și celui al cenzorilor
- aprobarea rezultatelor financiar-contabile ale firmei pentru 1998 și contul de profit și pierdere
- descărcarea de gestiune a administratorilor
- alegerea membrilor Consiliului de Administrație sau a administratorului unic
- fixarea remunerației cuvenite pentru anul 1999 administratorilor și cenzorilor
- aprobarea organigramei firmei
- aprobarea bugetului de venituri și cheltuieli al firmei pentru anul 1999
- aprobarea prețului minim de închiriere pentru unele spații din proprietatea SC TAXICOM SA Iași pentru anul 1999

În cazul în care la prima convocare nu este întrunit numărul minim necesar de acționari stabilit de lege, Adunarea Generală a Acționarilor este reprogramată a se desfășura în data de **31 martie 1999** în același loc și la aceeași oră.

La această Adunare Generală a Acționarilor au drept de vot acționarii înregistrați la Registrul Român al Acționarilor la data de **23 martie 1999.**

La jumătate de mandat, febra electorală a cuprins subit întreaga clasă politică

Partidul Antitotalitar "Jos Nomenclatura", Partidul Liber Schimbist, Partidul Sportivilor și Susținătorilor; iată cîteva nume de partide din cele aproape 300 apărute ca ciupercile după ploaie în noua democrație românească de după 1990. Dintre ele, nici măcar unul din zece n-a rezistat de-a lungul timpului. Cu toate acestea, astăzi, după nouă ani, nu puțini sînt cei care spun că scena politică românească are prea multe partide, drept pentru care va fi ridicat pragul electoral de accedere în Parlament, de la 3 la 5 la sută, pentru a le mai rări. Dacă partidele mici, care n-aveau șanse nici la 3%, au început deja să se agite pentru a fuziona cu partide mai mari, se pare că nici acestea din urmă nu au rămas indiferente.
Deși mai sînt, cel mai probabil, circa doi ani pînă la alegerile viitoare, toate partidele mari au simțit nevoia să-și redefinească discursul, spre stînga sau spre dreapta, în funcție de locul ce pare mai bogat în electorat indecis. În ultima lună, nu mai puțin de șase partide parlamentare și-au adunat forurile superioare de conducere, dintre care patru partide - PDSR, PD, PUNR și PSDR - și-au pus viitorul la cale chiar la sfîrșitul acestei săptămîni. Ce au decis acestea să ne ofere, citiți în rîndurile care urmează.

Partidul lui Valeriu Tabără, lupul singuratic al politicii românești

■ *aceasta a fost concluzia Consiliului Național al acestui partid, desfășurat alaltăieri la Iași* ■ *PUNR a încercat astfel, se pare, deschiderea unui nou front electoral în Moldova* ■

Fostul partid al lui Gheorghe Funar a ajuns în cea mai severă criză de cînd s-a separat de primarul Clujului. Unele sondaje de opinie îl plasează sub pragul electoral de 3%, existent acum, ceea ce înseamnă că dacă alegerile ar avea loc în acest moment, partidul nu ar intra în Parlament. Chiar sondajele de uz intern ale partidului îl situează sub pragul de 5%, care are mari șanse să se impună, în perspectiva alegerilor viitoare. Viitorul PUNR este la fel de nesigur, partidul părînd lipsit de resursele necesare atragerii electoratului, iar alianțele cu alte formațiuni politice fiind departe de a se realiza.

"Moldova a fost dată uitării"

Rînd pe rînd, partidele contactate de PUNR pentru o eventuală fuziune sau alianță pre-electorală s-au retras de la negocieri, lăsînd PUNR tot mai singur și mai izolat pe scena politică. În aceste condiții, foștii colegi de partid ai lui Funar au încercat să readucă în atenție PUNR-ul prin organizarea unui Consiliu Național într-un loc foarte vizibil din punct de vedere politic: la Iași. Dacă ar fi ales Bucureștiul, ar fi fost eclipsați de întrunirile similare ale PDSR și PD, iar alegerea unei localități din Ardeal ar fi fost inutilă în raport cu scopul PUNR de a stabili un cap de pod în Moldova, regiune din care partidul nu are nici un parlamentar. În aceste condiții, PUNR încearcă să-și modifice imaginea de partid regional într-una de partid național. Însă, în lupta pentru cîștigarea electoratului din Moldova, PUNR are un contracandidat serios și de temut, PDSR, care a reușit, încă din 1990, să-și adapteze mesajul politic la realitatea economică și socială a zonei.

Primul pas spre autodefinirea ca partid național a PUNR a fost făcută prin lansarea unui mesaj pentru Moldova, în care critică actuala guvernare dar și principalul partid din opoziție, PDSR, pentru modul în care au gestionat țara. ***"Coaliția CDR-USD-UDMR acționează împotriva intereselor naționale, falimentînd și înstrăinînd avuția națională a poporului român"*** se arată în mesajul citit de președintele partidului, ***Valeriu Tabără***. El a afirmat că Moldova ***"a fost dată uitării"*** de către puterea politică de la București și că, ***"datorită indiferenței"***, această regiune a devenit cea mai defavorizată zonă a României. De asemenea, președintele PUNR a apreciat că ***"PDSR nu reprezintă nici acum o alternativă reală și credibilă la actuala putere, pentru că nu a arătat acest lucru cît s-a aflat la guvernare".***

Dacă criticile aduse coaliției sînt firești pentru un partid de opoziție, problema se pune altfel în ceea ce privește PDSR, acum aflat și el pe aceeași bancă cu PUNR. Relația cu PDSR, principalul partid de opoziție, este una delicată. Lipsa de comunicare între cele două partide, fosta colaborare în Guvernul Văcăroiu, dorința de a avea întîietate în ceea ce privește anumite inițiative parlamentare - fie ele propuneri pentru înființarea unor comisii de anchetă, moțiuni sau proiecte de lege - au făcut ca între PDSR și PUNR să intervină adeseori momente tensionate. PUNR a criticat adeseori ***"tendințele hegemonice"*** și ***"autoritare"*** ale PDSR și compromisurile pe care acest partid le-ar face în fața puterii.

Doar pensionarii și daco-romanii mai simpatizează cu PUNR

Sondajele de opinie realizate în ultimul timp plasează formațiunea lui Valeriu Tabără într-o poziție precară, în preajma și chiar sub pragul-ghilotină de trei la sută, ceea ce pune sub semnul întrebării viitorul parlamentar al acestui partid. În perspectiva viitoarelor alegeri, pentru a intra în Parlament PUNR va avea nevoie fie de fuziuni sau alianțe care să-i crească numărul de voturi, fie de o politică susținută de a cîștiga noi alegători din zone și categorii sociale care pînă acum nu i-au fost specifice.

Pînă în acest moment, PUNR nu a reușit să ducă la bun sfîrșit nici unul dintre demersurile de a realiza vreo alianță sau fuziune. ApR s-a arătat interesat de o apropiere de PUNR, dar, conform lui Tabără, ***"negocierile, avansate la un moment dat, s-au întrerupt datorită schimbării ordinii de priorități a ApR care a pus pe prim plan fuziunea cu PSDR, pentru a intra în Internaționala Socialistă"***. La rîndul său, PNR, un partid mic, dar întărit de Virgil Măgureanu și Viorel Cataramă, nu a acceptat să renunțe la numele său și să fie absorbit de partidul lui Valeriu Tabără. Chiar mai mult, relația cu PNR s-a tensionat după ce deputatul Nicolae Dărămuș a trecut cu arme și bagaje la formațiunea lui Măgureanu, fapt care face să fie și mai dificilă realizarea unei alianțe sau fuziuni în viitorul apropiat.

Nici relația cu PRM nu este dintre cele mai comode pentru PUNR, fiind afectată decisiv de intrarea lui Gheorghe Funar în partidul lui Vadim Tudor. Trecînd prin mai multe faze, de la încheierea unor pacte de colaborare la ruperea, la un moment dat, a relațiilor parlamentare, PUNR și PRM rămîn două partide concurente, pentru că fiecare încearcă să-și adjudece discursul naționalist în peisajul politic românesc.

În perspectiva unei eventuale ridicări a pragului electoral la cinci la sută, dorită atît de PDSR cît și de PNȚCD, PUNR și-a îndesit contactele cu liderii principalelor centrale sindicale, a căutat, fără succes, să atragă voci noi și charismatice ca cele ale lui Pruteanu și Cataramă și și-a declarat disponibilitatea să reprimească în partid pe membrii care au părăsit PUNR odată cu plecarea lui Funar. Pentru că a mai rămas puțin timp pînă la viitoarele alegeri iar PUNR nu a înregistrat succese notabile în atragerea de noi simpatizanți, acest partid încearcă să scape de obsesivul și necruțătorul prag electoral, propunînd introducerea votului mixt - pe liste și uninominal - atît la Senat cît și la Camera Deputaților. Avînd doi concurenți redutabili în PDSR, pentru mesajul social, și în PRM, pentru cel naționalist, PUNR ar putea să încerce să se impună în peisajul politic printr-o radicalizare a discursului și să renunțe să mai facă diferite concesii colegilor din opoziție.

Răul PRM e binele PUNR

De bun augur pentru PUNR ar fi scoaterea în afara legii a PRM și monopolizarea, în Parlament, a temei naționaliste, dar și realizarea unor fuziuni cu partide importante care au deja o imagine bună în ochii electoratului. A doua variantă este însă puțin probabilă, avînd în vedere poziția destul de rigidă a PUNR, care vrea să-și păstreze sigla, grupul parlamentar dar și 90 la sută din doctrina partidului. O altă soluție ar fi demararea de negocieri cu partidele mici extraparlamentare, care nu țin atît de mult la identitatea lor și care s-ar lăsa mai ușor absorbite în PUNR. Acestea din urmă nu s-au lăsat mult așteptate, astfel că, la Iași, PUNR a finalizat un protocol de colaborare cu Partidul Reîntregirii-Opțiunea Daco-Latină, înființat în România de fostul premier moldovean Mircea Druc și a anunțat că dorește să fuzioneze cu Partidul Pensionarilor.

Deputații Ioan Gavra (stînga) și Valentin Iliescu (dreapta), ultimii "mohicani" ai lui Valeriu Tabără

PD spune că renunță la duplicitate

■ *Petre Roman și Traian Băsescu s-au contrat în văzul lumii*

În cadrul lucrărilor Colegiului Director al PD, desfășurate alaltăieri, Petre Roman trebuia să ofere o explicație plauzibilă pentru rămînerea partidului la guvernare, deși ultimatumul dat partenerilor de coaliție expirase, dar în același timp să evite orice probleme interne, care ar fi putut dăuna imaginii partidului. Cu toate că hotărîrea rămînerii la guvernare a fost adoptată fără probleme, în PD pare să existe o stare conflictuală latentă.

Goana după electorat nu putea să-i ocolească nici pe democrați, așa că una din schimbările de direcție pe care PD le va adopta va fi orientarea politicii partidului spre "problemele reale ale oamenilor" și conștientizarea faptului că "gîlceava bucureșteană" nu are nimic în comun cu aceste probleme. Cel puțin așa s-a hotărît în cadrul Colegiului Director al PD. Dacă va fi într-adevăr așa sau este vorba de încă o momeală electorală, rămîne de văzut. Oricum, PD trebuie să facă ceva pentru a opri căderea liberă în care se află, democrații avînd doar 8-9% din opțiunile electoratului, foarte departe de cele 20 de procente pe care le vizează pentru viitoarele alegeri. Cum era de așteptat, ***Petre Roman*** a propus în cadrul ședinței Colegiului ca PD să rămînă în actuala coaliție de guvernămînt, însă a adăugat că este necesară o schimbare substanțială în abordarea problemelor legate de guvernare. Motivarea acestei poziții conciliante a PD a fost centrată în jurul sintagmei ***"să nu lăsăm țara la greu"***, aducîndu-se argumente cum ar fi următoarele negocieri cu FMI și Banca Mondială, vîrful de plată al datoriei externe și apropiatul summit NATO de la Washington, care ar putea hotărî soarta României. PD a hotărît acum, în ceasul al doisprezecelea, să renunțe la a sta în două luntrii, conștientizînd efectul dezastruos pe care atitudinea critică la adresa Guvernului o poate avea pentru un partid, mai ales dacă respectivul partid face parte chiar din guvernul atît de hulit. Democrații s-au hotărît deci să dea o tentă de coerență eforturilor actualei coaliții, de a cărei reprezentare incoerentă în ochii populației sînt, în mare parte, tot ei vinovați.

Băsescu contra Roman

Deși s-a ținut foarte mult ca PD să nu dea impresia unui partid divizat, nu a putut fi evitată ieșirea la rampă a unui nemulțumit surpriză. "Rebelul" a fost de data aceasta ***Traian Băsescu,*** ministrul Transporturilor. Acesta a spus că, dacă PD decide să rămînă în actuala coaliție guvernamentală, atunci este ***"corect să sprijine constant Guvernul",*** iar criticile la adresa Executivului să fie făcute, "pe cît posibil" de opoziție și nu de participanții la guvernare. El a precizat că a spune că PD rămîne la guvernare, dar a nu face altceva decît să critice Executivul, reprezintă o astfel de atitudine, remarcînd de asemenea că, atît la nivelul organizațiilor județene, cît și al conducerii centrale a partidului, Guvernul a fost criticat de cîte ori democraților li s-a părut de "bon-ton". Această atitudine critică la adresa propriului partid este cu atît mai surprinzătoare cu cît, după cum se știe, Traian Băsescu este cel care a declanșat criza guvernamentală ce a dus la demisia Guvernului Ciorbea, tocmai prin criticile severe aduse cabinetului de atunci. Vizibil marcat de izbucnirea ministrului democrat, Petre Roman nu a replicat totuși dur, însă declarația ministrului democrat se poate dovedi o fisură pe care atmosfera tensionată din PD o poate lărgi foate mult.

Care va fi politica viitoare

Colegiul Director al PD a hotărît, cu o majoritate zdrobitoare, rămînerea la guvernare, urmînd ca, în perioada următoare, partidul să-și concentreze acțiunea politică în baza unei hotărîri care la primul punct prevede elaborarea unei Strategii naționale de coeziune economică și socială. Aceasta ar trebui să asigure reducerea decalajelor de dezvoltare și de venituri dintre zone ale țării și diverse categorii sociale. Hotărîrea adoptată mai prevede creșterea coerenței actului de guvernare, reevaluarea politicilor fiscale și debirocratizarea Ministerului Finanțelor, relansarea politicilor agricole, inclusiv prin acordarea de subvenții orientate spre piață, corelarea politicilor industriale cu cele de dezvoltare regională, scăderea costurilor energetice și privatizarea unor sectoare din domeniul energetic pînă la sfîrșitul anului, sprijinirea prin credite și facilități fiscale a sectoarelor economice ce prezintă avantaje comparative clare la export. Politica PD va mai fi orientată către urgentarea adoptării Legii privind Fondul de Solidaritate, promovarea unor politici de combatere a sărăciei, măsuri active de combatere a șomajului, reducerea decalajelor între pensii, programe de construcție a locuințelor pentru tineri, finalizarea adoptării noului sistem public de pensii și înființarea Casei Naționale de Asigurări Sociale, asistență socială pentru copiii aflați în dificultate, vîrstnici și alte categorii defavorizate.

Sassu ia locul lui Adrian Severin

Alexandru Sassu a fost ales vicepreședinte al Partidului Democrat, în cadrul reuniunii Consiliului Național de Coordonare, ocupînd astfel postul rămas vacant în urma retragerii de către partid a funcțiilor de conducere deținute de ***Adrian Severin.*** Sassu a obținut 211 voturi, devansîndu-i pe contracandidații săi ***Cristian Rădulescu,*** care a primit 169 de voturi, și pe ***Romeo Trifu***, preferat de 83 dintre colegii săi.

Partidul lui Cunescu va fuziona cu ApR

■ *președintele partidului este însă din ce în ce mai contestat în această funcție* ■ *unii lideri propun înlocuirea sa cu ministrul Athanasiu* ■

PSDR se adaugă pe lista partidelor care se regrupează și își redefinesc strategiile de alianțe în vederea campaniei electorale. Principala problemă discutată la Consiliul Național al acestui partid, sîmbătă, a fost fuziunea cu ApR, partid al cărui lider, Teodor Meleșcanu, a înregistrat la ultimele sondaje cea mai mare popularitate dintre toți politicienii români.

Deși un partid mic în care se părea că nimic nu se întîmplă, PSDR a fost în ultimul timp teatrul unor tulburări profunde, a căror cauză este contestarea președintelui ***Sergiu Cunescu*** de către unii lideri ai filialelor teritoriale. Cel mai vehement critic este vicepreședintele PSDR Dumitru Sandu, care nu s-a sfiit să facă declarații fulminante cum ar fi cea că ***"zilele lui Sergiu Cunescu în politică sînt numărate"***, iar ***"PSDR este terminat"***, în cazul în care Sergiu Cunescu rămîne președinte. Consiliul Național al PSDR a adoptat în acest sens, alaltăieri, o rezoluție prin care cere comisiei politice mandatate să conducă tratativele privind fuzionarea cu ApR să stabilească, pînă la sfîrșitul acestei luni, prin discuții cu Alianța, denumirea, sigla și structura de conducere a noii formațiuni. Hotărîrea Consiliului a fost ușurată de renunțarea ApR la unele pretenții destul de greu de îndeplinit. Astfel s-a renunțat la pretenția ca PSDR să iasă de la guvernare ca o condiție imperativă pentru realizarea alianței, lăsîndu-se această decizie la latitudinea nou proiectatei formațiuni politice. De asemenea, ApR renunță și la solicitarea ca actualii parlamentari ai celor două formațiuni să ocupe locuri eligibile pe viitoarele liste la alegerile legislative, ApR avînd un număr aproape dublu de parlamentari, iar noul nume al partidului va conține titulatura "social-democrat", nefiind exclusă posibilitatea ca numele să rămînă PSDR. De ce se ține atît de mult la acest nume nu este greu de ghicit. Lăsînd la o parte rezonanța istorică, PSDR este membru al Internaționalei Socialiste, ceea ce ApR dorește cu ardoare să devină, iar o fuziune cu păstrarea acestui nume va include automat formațiunea lui Meleșcanu în acest organism internațional, fără alte proceduri de aderare. Mai mult, se pare că Meleșcanu nu dorește o alianță cu un PSDR fără Sergiu Cunescu, ceea ce face ca Alexandru Athanasiu, cel care ar fi fost, probabil, înlocuitorul lui Cunescu, să rămînă deocamdată doar simplu membru de partid.

PDSR s-a decis să facă un pas la dreapta

Încercînd să facă față schimbărilor în structura electoratului, datorate în principal reconfigurărilor relațiilor de proprietate, PDSR a adoptat un discurs ceva mai la dreapta decît de obicei. Noua imagine promovată de PDSR, de partid deschis spre restituiri de proprietăți industriale, de retrocedări de terenuri agricole sau suprafețe forestiere, pare a face parte dintr-o campanie inițiată de PDSR, care are ca scop ofertarea unei alternative viabile la guvernarea actuală. Eforturile de schimbare a imaginii PDSR, care, după cum afirma ***Ion Iliescu,*** se pregătește pentru alegeri anticipate în toamna acestui an sau în primăvara anului viitor, sînt exemplificate și de întărirea legăturilor cu ***Dan Voiculescu,*** care deține un post de televiziune, instrument extrem de important în viitoarea campanie electorală.

Dacă pînă nu demult PDSR lansa către PD potențiale oferte de colaborare, democrații lui Ion Iliescu se pare că au întors spatele partidului lui Roman, considerat ca fiind prea instabil. De altfel, fostul vicepreședinte PDSR, ***Ion Solcanu***, a declarat că PD a creat în interiorul PDSR convingerea că este un partid pe care nu se poate bizui. În schimb, PDSR curtează insistent PNL, inclusiv prin mesajul său privitor la restituirea proprietăților, foarte apropiat de liberalism. Apropierea de liberalism a PDSR este exprimată în soluțiile pe care le propune în problema proprietăților.

Partidele mici caută umbrele mari

Preconizata ridicare a pragului electoral de la 3% la 5% reprezintă o amenințare serioasă pentru partidele mici, care riscă să nu mai prindă niciodată un loc în Parlament. Singura lor șansă de supraviețuire este colaborarea cu partidele ce dețin o "felie" mai consistentă din electorat, drept pentru care asistăm la o adevărată mișcare browniană în viața politică.

■ ***Partidul Automobiliștilor*** a semnat săptămîna trecută un acord cu PDSR, dar cea mai probabilă evoluție a noii idile este o fuziune.

■ ***Partidul Pensionarilor*** are în vedere o colaborare cu PUNR, care ar putea merge, de asemenea, pînă la fuziune, știut fiind că partidul lui Valeriu Tabără este angajat într-o cursă nebună în căutare de noi adepți.

■ ***Partidul Moldovenilor*** pare să fie excepția de la regulă, liderul acestei formațiuni, Constantin Simirad, foarte optimist, declarînd că nu are în vedere constituirea nici unei alianțe.

■ ***PNR***, după recrutarea lui Viorel Cataramă, l-a anunțat deja pe acesta ca viitor premier. În plus, Cataramă a declarat că săptămîna viitoare, "un grup important de parlamentari se va înscrie în PNR", refuzînd însă să dezvăluie identitatea acestora.

■ ***PUR*** intenționează să semneze un acord cu PDSR, în condițiile în care partidul lui Dan Voiculescu este o bucățică rîvnită de mulți, datorită postului de televiziune și a ziarului pe care liderul partidului le deține.

Pagină realizată de Sergiu UNGUREANU și Ionel AFRĂSINEI

ORAŞUL PE O COLOANĂ

Universitatea Tehnică îi ia în vizor pe viitorii candidaţi la studenţie

Pentru a atrage candidaţi la admiterea din toamnă la facultăţile tehnice, membrii Centrului de Orientare Profesională al Universităţii Tehnice "Gh. Asachi" (COP) au început să umble prin liceele din Moldova. Cadre didactice din cadrul UTI şi personal de la COP s-au întîlnit deja cu elevi ai claselor a XII-a din Botoşani, Piatra Neamţ, Adjud, Bîrlad, Vaslui, Tecuci, Mărăşeşti, Oneşti etc. Pentru a le uşura reuşita la facultate, membrii COP au pus la dispoziţia viitorilor candidaţi 500 de exemplare din testele-grilă care se vor da la Fizică (capitolul Mecanică). În paralel cu această acţiune, COP se ocupă şi de organizarea unui tîrg de job-uri pentru absolvenţii de facultate care doresc să-şi găsească de lucru. Centralizarea ofertelor de locuri de muncă pentru absolvenţii de anul trecut se va încheia pe 1 mai, în cursul lunii iunie fiind programat un amplu tîrg de job-uri. Pentru cei 1398 de absolvenţi ai promoţiei 1998, COP oferă 1517 de oferte. **(A.P.)**

Un copil a ajuns la Spitalul de Neurochirurgie din cauza vacii

Legat cu funia de vaca pe care a scos-o la păscut, un copil în vîrstă de 8 ani, din localitatea Lespezi, a fost tîrît mai bine de 200 m prin gropi şi bolovani. ***"Cînd mergeam cu Joiţa pe imaş, un cîine a început să latre la ea şi a speriat-o. Vaca a început să o ia la goană, numai că eu eram legat de ea"***, ne-a spus, izbucnind în plîns, ***Mitică Soare.*** Încă speriat de cele petrecute, băiatul a povestit că şi-a înnodat funia de mîna dreaptă că să-i fie mai comod. Aşa era sigur că Joiţa lui nu avea cum să plece de lîngă el. Numai că, din momentul apariţiei cîinelui, bovina parcă înnebunise. Ea nu şi-a mai ascultat stăpînul şi a gonit pe drum fără să mai ţină cont de ţipetele sale. Luat prin surprindere, Mitică nu a mai avut timp să dezlege funia. În cîteva secunde a fost izbit la pămînt, fiind tîrît aproape 200 m. ***"Ţipam de durere şi de frică, însă vaca nu mă mai asculta"***, a spus Mitică. Acesta a adăugat că strigătele sale au fost auzite de cîţiva săteni care i-au sărit în ajutor, oprind vaca. Plin de pămînt, cu hainele sfîşiate şi julit tot, băiatul abia mai putea respira. În cursul zilei de sîmbătă, Mitică Soare a fost transportat la Spitalul de Neurochirurgie "Sf. Treime", unde a fost diagnosticat cu traumatism cranio-cerebral, policontuzii şi răni pe tot corpul. **(Laura HUSARU)**

Cum a "scăpat" Iaşul de cîteva milioane de dolari

Continuare din pagina 1A

Este şi acum neclar de ce MLPAT a crezut de cuviinţă să dea banii pentru construirea de noi locuinţe, în vreme ce sute de blocuri nefinalizate sînt lăsate, în toată ţara, în paragină. Oricît am încercat să aflăm o explicaţie logică din partea MLPAT, singurul răspuns venit de la minister, după săptămîni de insistenţe, a fost acesta: ***"S-a ivit ocazia unui credit avantajos".*** Răspunsul aparţine purtătorului de cuvînt al MLPAT, ***Georgeta Pop,*** care a precizat că reprezintă poziţia oficială a ministerului.

Documentaţii contracronometru

Extrem de important este faptul că proiectul "Locuinţele sociale" a apărut la orizont pe ultima sută de metri înaintea semnării acordului cu Banca Mondială. Toate Consiliile Judeţene din ţară au fost anunţate brusc, pe 12 decembrie 1997, că în maximum o săptămînă trebuie să ajungă la Bucureşti documentaţia fiecărui judeţ în parte, inclusiv terenurile disponibile în vederea primirii de fonduri. În acest moment apare prima probă de ineficienţă a funcţionarilor de la Consiliul Judeţean. Închipuiţi-vă că, în condiţiile în care termenul de predare a documentaţiei era de numai şapte zile, în condiţiile în care se aflau în joc milioane de dolari şi în condiţiile în care acest semnal de la Bucureşti intervenea după ani de zile în care Iaşul nu mai primise nici un leu pentru locuinţe, CJ Iaşi înregistrează documentul primit abia pe 16 decembrie, adică după patru zile. Tot pe 16 decembrie, în cea mai mare viteză, CJ trimite înştiinţări către primăriile din Iaşi, Paşcani şi Tîrgu-Frumos cu cererea expresă ca, în cel mai scurt timp, să realizeze documentaţia solicitată de MLPAT. Tg. Frumos trimite răspunsurile cerute chiar a doua zi, iar Paşcaniul pe 19 decembrie. Fără să mai aştepte şi răspunsul Primăriei Iaşi - care, de altfel, nici n-a mai venit - funcţionarii CJ se grăbesc să ruleze vrafurile de hîrtii primite din judeţ şi să le trimită, prin fax, către MLPAT, fără a mai face un minimum de verificări pe marginea planurilor primite.

"N-am avut timp să ne pregătim"

A urmat un răspuns previzibil. Cei de la minister trimit un nou mesaj către Casa Pătrată, manifestîndu-şi dezamăgirea faţă de slaba pregătire cu care ieşenii s-au prezentat la un asemenea concurs. Pe de altă parte, e adevărat că Bucureştiul ceruse o documentaţie extrem de complexă. Fiecare oraş a avut de întocmit o groază de documente: plan de amplasare în zonă la scara 1:2000, plan de situaţie la scara 1:500, planuri de reţele, studii hidrografice, POT (procent de ocupare teren), CUT (coeficient de utilizare teren), regim de înălţime, zonă seismică, încercări vînt şi zăpadă, angajamentul primăriilor pentru asigurarea utilităţilor, numărul amplasamentelor proprus să se realizeze, suprafaţa amplasamentului, situaţia documentaţiei de urbanism pentru amplasamentele respective. ***"N-am avut timp să ne pregătim",*** a fost scuza directorului tehnic al Consiliului Judeţean, Liviu Stescu, cel care a fost responabil de întreţinerea corespondenţei cu Bucureştiul. Întrebat de ce s-au pierdut totuşi patru zile, Stescu a ridicat, înduioşător, din umeri: ***"Nu-i vina mea".***

Replica MLPAT

La începutul lunii februarie 1998, MLPAT decide să acorde o nouă şansă celor de la Iaşi. Iată textul trimis de Bucureşti celor de la Casa Pătrată, pe care îl reproducem ad literam tocmai pentru că dezvăluie neglijenţa şi dezinteresul de care au dat dovadă cei pe mîna cărora se află întregul judeţ: ***"Revenim cu rugămintea de a prezenta datele cerute aşa cum au fost ele menţionate în anexa la scrisoarea trimisă de noi. Ne manifestăm îngrijorarea pentru faptul că documentaţia trimisă de dumneavoastră nu răspunde precizărilor comunicate de noi (planşe incomplete, la o altă scară, soluţii şi partiuri deja definitivate, planşe pe care nu le-am solcitat etc.), iar în legătură cu destinaţia acestor apartamente nu s-a dat interpretarea de locuinţă socială conform prevederilor Legii Locuinţei nr. 114/96. Prin urmare, vă prezentăm alăturat un MODEL de referinţă cu datele minime pe care vă rugăm să le prezentaţi pînă la data de 5.02.98, ora 16. Neprezentarea pînă la acest termen va conduce la neincluderea propunerilor dumneavoastră în caietul de sarcini".***

Viceprimarul Vasile Dumitriu

Iaşul este tăiat de pe lista MLPAT

De această dată, Consiliul Judeţean respectă termenul şi exact pe 5 februarie trimite prin fax datele solicitate, sau cel puţin aceasta era convingerea directorului tehnic, ***Liviu Stescu.*** Informaţiile veneau doar din partea oraşelor Paşcani, Tîrgu-Frumos şi Hîrlău, Primăria Iaşi hotărînd să se prezinte la MLPAT pe cont propriu. Acum nu mai are nici o importanţă că Iaşul s-a trezit să bată la uşa ministerului abia pe 9 februarie, cu mult după ultimul cîntat al cocoşului. Important este că nici de această dată lucrarea prezentată de CJ nu lua notă de trecere, judeţul Iaşi fiind tăiat definitiv de pe listă la mijlocul lunii februarie. Pentru a elimina orice dubiu privind prestaţia specialistilor de la CJ Iaşi, iată verdictul dat de MLPAT, aşa cum ne-a fost transmis de purtătoarea de cuvînt, Georgeta Pop: ***"Planurile transmise prin fax nu erau lizibile, nu erau realizate tehnic şi nu răspundeau cerinţelor MLPAT".*** Concluzia: ***"Adio şi n-am cuvinte".*** În fond, ce a pierdut Iaşul? Cîteva zeci, dacă nu sute, de apartamente căzute din cer, cu finanţare exclusiv de la Guvern şi care ar fi devenit proprietatea definitivă a consiliilor locale din fiecare oraş în parte. Dacă Iaşul s-a ales cu praful de pe tobă, iată ce-au obţinut alte judeţe: Bucureşti - 400 de apartamente, Constanţa - 216, Sibiu - 180, Mehedinţi - 46, şi lista poate continua. Menţionăm doar că, din zona Moldovei, Sucevei i s-au alocat fonduri pentru 20 de apartamente, oricum mai mult decît nimic.

"Ne-a deranjat foarte tare dezinteresul Iaşului"

Ce li se reproşează celor care conduc Consiliul Judeţean din 1996 încoace? Un lucru subliniat chiar de reprezentanţii MLPAT: pe lîngă faptul că au tratat propunerea primită în bătaie de joc, n-au catadicsit să facă nici măcar un singur drum la Bucureşti pentru a discuta direct cu cei de la minister. ***"Ne-a deranjat foarte mult că Iaşul s-a arătat total dezinteresat de această investiţie. Ne-au trimis nişte faxuri oarecare, dar nimeni nu a venit să ne predea personal documentaţia, să ceară lămuriri, să ceară sfaturi sau pur şi simplu să-şi susţină cauza. Celelalte judeţe care au avut cîştig de cauză (e vorba de 18 judeţe - n.r.) s-au prezentat personal la Bucureşti, arătîndu-se interesate de primirea acestor bani",*** ne-a declarat ***Georgeta Pop.*** Astfel, în timp ce mii de paşcăneni, de exemplu, şi-au pus speranţele în profesionalismul sau măcar interesul conducătorilor de la Casa Pătrată, aceştia s-au limitat la utiliza cît mai mult cu putinţă firul faxului din dotare. Şi asta, în condiţiile în care fostul preşedinte al CJ, ***Liviu Antonesei,*** pe atunci în exerciţiu, nu mai prididea cu deplasările la Bucureşti, avînd chiar o perioadă în care nu exista săptămînă în care să nu anunţe presa că pleacă "cu treburi" în Capitală. Aceasta e doar una din faţetele proiectului "Locuinţele sociale". A doua parte revine şefilor Primăriei Iaşi, al căror punct de vedere faţă de acest subiect merită atenţia cuvenită.

Primăria se disculpă

Din capul locului trebuie spus că funcţionarii Primăriei care s-au ocupat de acest proiect l-au tratat cu neîncredere, ba chiar s-au opus ofertei MLPAT. Astfel se explică întîrzierea cu care s-au prezentat în faţa ministerului, precum şi totala discreţie cu care au au tratat subiectul, ţinîndu-l departe de opinia publică. Cînd, în sfîrşit, "Monitorul" s-a arătat extrem de insistent în ultimele zile, arhitectul-şef al oraşului, Ionel Oancea, a ţinut să pună lucrurile la punct: ***"În primul rînd, Iaşul nu are suprafeţe mari de teren disponibile. Avem un teren ceva mai mare doar la capătul Păcurariului, dar care se află la distanţă mare de magistralele de gaz metan şi canalizare, deci costurile pentru utilităţi, care ne reveneau ar fi fost foarte mari. În al doilea rînd, nu sîntem interesaţi de noi construcţii, fie şi locuinţe sociale, atît timp cît avem blocuri începute cu ani în urmă şi pentru terminarea cărora Guvernul nu ne mai alocă fonduri de trei ani. Dacă cei de la MLPAT vor într-adevăr să ne facă un bine, atunci să ne dea bani pentru a termina cele aproximativ 400 de apartamente pe care le avem în construcţie".*** Acelaşi punct de vedere a fost împărtăşit şi de viceprimarul ***Vasile Dumitriu,*** ambele oficialităţi lăsînd de înţeles că Guvernul se piaptănă cu locuinţele sociale exact cînd arde mai tare problema locuinţelor pur şi simplu neterminate.

Poziţia oficială a Primăriei seamănă mult cu cea a vulpii convinse că strugurii la care n-a reuşit să ajungă sînt în mod sigur acri. Nu ştim dacă la fel de convinse de argumentele Primăriei sînt şi cele 5.000 de familii care, cel puţin oficial, sînt în căutarea unei locuinţe. Pe de altă parte, teza administraţiei locale reuşeşte să arunce în curtea Guvernului o pisică moartă pe care, dacă acesta o ignoră, opinia publică în mod sigur trebuie să o vadă.

Guvernul Văcăroiu a creat Ordonanţa 19, prin care promitea să aloce fonduri pentru construcţia de locuinţe. Din punctul de vedere al celor care încercau să obţină o casă, Ordonanţa Văcăroiu s-a dovedit af i o gogoaşă. Guvernul Ciorbea a dat la spate Ordonanţa 19, promiţînd că o va înlocui cu un act normativ alcătuit pe criterii occidentale. Aşa a apărut proiectul de creare a Agenţiei Naţionale de Locuinţe, care abia anul acesta va intra în funcţiune. Pe lîngă acest proiect, actualul guvern a acceptat oferta de credit a Băncii Mondiale pentru construirea de locuinţe sociale. ***"De ce să băgăm sute de miliarde de lei în construcţii noi, cînd nu le-am terminat nici pe cele care le-am început?",*** se întreabă viceprimarul Vasile Dumitriu. Georgeta Pop, de la minister, a încercat să ne dea un răspuns: ***"Bugetul nu ne permite, momentan, să alocăm fonduri pentru construcţia de apartamente. Locuinţele sociale se fac cu bani dintr-un credit extern, pentru că altfel nu ne-am fi permis să le facem nici pe acestea".*** Problema este că şi acest credit va fi plătit tot din impozitele milioanelor de contribuabili români, reflectîndu-se într-un viitor buget de cheltuieli. Acum sau mai tîrziu, Guvernul tot va trebui să scoată bani din buzunar pentru a plăti aceste locuinţe sociale. Tocmai de aceea apetenţa Guvernului spre noi investiţii, în condiţiile în care zeci, chiar sute de blocuri sînt lăsare în paragină, apare ca nejustificată.

Revenind la Iaşi, putem spune că autorităţile locale sînt cele care au respins oferta MLPAT în virtutea argumentelor enumerate mai sus. Cît priveşte rolul celor de la Consiliul Judeţean în toată această afacere, concluzia este una singură: responsabilitatea eşecului le aparţine în exlusivitate. Dacă cei de la Primăria Iaşi au hotărît să-şi susţină pe cont propriu cauza în faţa MLPAT, şefii CJ sînt principalii vinovaţi pentru faptul că Paşcaniul, Tg. Frumos şi Hîrlăul nu au obţinut fonduri nici măcar pentru un singur apartament, deşi acceptaseră toate condiţiile impuse de minister. A fost, de fapt, unul din momentele în care Consiliul Judeţean trebuia să demonstreze că nu este plătit degeaba de sutele de mii de contribuabili din tot judeţul. Din păcate, a demonstrat exact inversul. **(Gabriel GACHI, Liviu MĂGURIANU, Fănica DUMITRAŞCU)**

ELVILA
MARI REDUCERI DE PREŢURI
15 martie - 15 aprilie
Vînzări cu plata în rate
IAŞI: - depozit: str. Grăniceri 3-9, tel 216547
- magazin: b-dul Copou 50, tel: 213415

tele'M tele'M tele'M tele'M tele'M tele'M tele'M
tele M IAŞI
tele'M
vă propune în fiecare LUNI la orele 17.00 emisiunea
"ACTUALITATEA IEŞEANĂ"
Timp de o oră consilierii municipali vor răspunde la întrebările dumneavoastră. Întrebările şi reclamaţiile vor fi transmise în scris pe adresa: Televiziunea Tele 'M, str. Codrescu nr. 6, cod 6600, pentru emisiunea "Actualitatea ieşeană". Cazurile speciale vor fi filmate. Informaţii la tel. 143217, 112882.
Numai prin Tele 'M vă puteţi rezolva problemele !

ILS Holding vă oferă
aţi auzit bine... Telefoane NOI NU second hand
Motorola d170 — 189 99 USD
car kit auto d 170 — 68 39 USD
Motorola StarTAC 70 — 378 299 USD
* variante de cumpărare în rate
* preţurile nu includ TVA şi suntvalabile pentru conectare la serviciul DIALOG 300
* oferta este valabilă până la lichidarea stocului
Informaţii complete la ILS Holding S.A. importator autorizat MOTOROLA,
IASI-Str. Moara de Foc, nr.35 parter,
tel. 032-217044 094-546797
BUCUREŞTI-Piaţa W. Mărăcineanu sector 1, tel. 01-3103660

UTILAJE
ITALIA
FRIGORIFICE
CARMANGERIE
PATISERIE
CAMERE FRIG
DOTĂRI BARURI
PIESE SCHIMB
Reduceri - 15%
MAXIGEL S.R.L.
PLOIESTI - Str. Laboratorului nr.1, zona Frigorifera
tel/fax: 044/110891; 044/161113

Lanuri sănătoase şi recolte de calitate !
ZENECA vă recomandă IMPACT, fungicid sistemic, cu un spectru larg de acţiune şi efect persistent în cultura cerealelor păioase.
➢ Combate majoritatea bolilor foliare ale spicului la grâu şi orz
➢ Compatibil cu alte pesticide utilizate în tehnologie
Trataţi cu IMPACT
Cu IMPACT grânele vă sunt protejate !
IMPACT este marcă înregistrată ZENECA Agrochemicals
ZENECA Agrochemicals
ZENECA International Ltd., Representative Office
Str. Tache Ionescu, Nr. 29, Sector 1, Bucureşti
Tel: 312.36.84; 312.69.55; Fax: 312.18.59

Sunteţi distribuitor sau angrosist de peşte congelat?
Doriţi calitate la cel mai bun preţ?
Dacă da, alegeţi DPI care vă oferă peste 30 de sortimente de:
MACROU, STAVRID, CALCAN, COD ALB, MERLUCIUS, CARACATIŢĂ, CREVEŢI, FILEURI, ETC
DANUBE PHOENICIAN INTERFOOD SRL
DPI
Bd. Unirii nr. 7 bl.1C, sc. 2, ap.31, sector 5, Bucureşti
Tel: 250.80.07 Fax: 250.87.82

FOREST TRADING '93
ACCESORII MOBILIER
PAL
PFL
CANTURI
PARCHET
LAMBRIU
PERVAZURI
MELAMINATE
BLATURI DE BUCĂTĂRIE
La îndemâna ta!
BACĂU- reprezentanţă: Forest Rom Est, str Tolstoi 19, tel 092.684.359
BUCUREŞTI, str Judeţului 30 - 32, tel/fax: 210.26.43, 210.39.16, 210.24.80
CONSTANŢA, bd Mamaia 190, tel 041/543.616
TIMIŞOARA- reprezentanţă: Forest Tim, str Sagului 100, în incinta fabricii DERMATINA, tel 056/155.637, int 28, fax 056/293.325, mobil 094.691.262
OSB - plăci cu structură orientată

We are a leading international organisation having headquarters in Bucharest representing world's leading brands in electronics. We have a strong presence across Romania and we are looking for young, dynamic and experienced professionals to strengthen further our fast growing organisation.
Sales executives:
♦ you will report to the sales manager and will be responsible of sales activities of a specified territory in co-ordinating and controlling the business goals.
♦ you must be a university graduate preferably in commerce having an experience of minimum 3 to 4 years in a reputed distribution company.
♦ preferred age group of 27 to 30 years having experience in dealer management.
♦ having excellent communication skills and fluency in English is a must.
♦ candidates drawing presently less than $ 300 need not apply.
The candidates should fax or post their applications duly mentioning the post applied for within 7 days to the following address:
Ms. Steriopol Mihaela Anca,
MAGNIET IMPEX SRL.,
4, Str. Mures, R – 78344,
Bucharest 1, Romania.
Fax no: 00 – 401 – 224.07.15 or 224.11.76

Monitorul Financiar

Fondurile cu capital de risc pot relansa afacerile micilor patroni

Din cauza presiunilor fiscale și administrative aproape jumătate din întreprinderile mici și mijlocii, despre care se spune că ar trebui să fie motorul economiei, au fost lichidate anul trecut sau sînt în pragul falimentului. "Monitorul" vă prezintă astăzi un prim material dintr-un grupaj care ar putea ajuta pe unii din micii patroni să-și relanseze afacerea și să facă noi angajări.

În condițiile în care dobînzile de la bănci țin în continuare la distanță pe întreprinzătorii care doresc să-și dezvolte afacerile, este important ca aceștia să știe că în România există și surse de finanțare care nu presupun unui împrumut bancar. Ministerul Industriilor și Comerțului a întocmit recent o analiză care se adresează sectorului întreprinderilor mici și mijlocii (IMM) ce conține o serie de alternative de finanțare, dintre care cea mai importantă este fondul cu capital de risc.

Principiul de finanțare al acestui tip de fond este următorul: o întreprindere care are nevoie de bani pentru o investiție se adresează unui asemenea fond, care în urma unor evaluări hotărăște dacă va sprijini sau nu firma respectivă. IMM-ul va primi banii de care are nevoie ca un credit pe care urmează să-l ramburseze ci ca aport la capitalul social, fondul de risc devenind co-proprietar sau acționar majoritar la firma respectivă. Din momentul în care întreprinderea a primit banii începe derularea investiției care, teoretic, ar trebui să aducă profit atît întreprinderii cît și investitorului care, în acest fel, își va recupera banii. Tot atunci, fondul se implică în managementul IMM-ului. Dacă totuși întreprinderea nu reușește să se redreseze, fondul de investiții nu va executa silit firma, situație întîlnită în cazul unui credit nerambursat la o bancă, ci are tot interesul să intervină în a o salva pentru că falimentul îl va afecta ca acționar. După ce firma în cauză ajunge profitabilă, Fondul poate opta pentru vînzarea ei către un investitor mai mare sau chiar către proprietarul inițial. Ministerul Industriilor și Comerțului apreciază că, la ora actuală, aceste fonduri au suficienți bani pentru a sprijini proiecte de investiții. De exemplu, doar din exterior, în aceste fonduri au intrat în ultimii ani între 100 și 200 de milioane de dolari. Ministerul Industriilor a identificat 5 asemenea fonduri considerate ca importante pe piața românească: "Fondul Româno-American pentru Investiții" - FRAI - (capital de 50 de miloane de dolari, face investiții cuprinse între 50.000 și 250.000 de dolari), "Danube Fund Limited" (capital de 19 milioane de dolari, cu investiții în derulare de 5 milioane de dolari), Fondul Român pentru Post privatizare" (oferă sprijin societăților privatizate sau în curs de privatizare), "Societe Generale Romania Fund" (capital de 50 de milioane de dolari).

O altă metodă de colaborare între firmele mici și instituțiile financiare este leasingul. Leasingul este un contract prin care o societate acordă, în schimbul unei rate lunare, altei firme dreptul de folosință și posesie a unui activ (mașini, utilaje, echipamente etc), urmînd ca, la sfîrșitul perioadei de leasing, societatea utilizatoare urmînd să devină proprietar. În studiul ministerului au fost identificate două societăți de leasing: Romlease SA (perioadă de leasing între 1 și 4 ani) și Fondul revolvent al Fundației Româno-germane Sibiu (pus la dispoziție de guvernul german). **(Vlad MACOVEI)**

AGENDA LEGISLATIVĂ ECONOMICĂ

12.000 de bilanțuri așteaptă la Finanțe

■ *cu 30.000 lei, agenții economici pot cumpăra aceste seturi de formulare* ■ *cu o lună înainte de date limită pînă la care bilanțul contabil poate fi depus, au fost vîndute doar o șesime din totalul formularelor* ■

Pînă la data de 15 aprilie, orice agent economic trebuie să depună bilanțul contabil pe anul 1998. Formularele de bilanț au ajuns la Direcția de Finanțe Iași săptămîna trecută, în număr de 12.000 de seturi. Acestea sînt distribuite prin opt puncte: patru la noul sediu al Direcției de Finanțe Iași, cîte unul la Administrațiile Financiare din Iași și Pașcani și cîte unul la Circumscripțiile din Hîrlău și Tîrgu Frumos. Un set cuprinde trei formulare de bilanț plus normele metodologice și costă 30.000 lei. ***"Am stabilit mai multe puncte de distribuire pentru a evita aglomerația. De asemenea am avut program special sîmbătă și duminică. Din păcate însă, mulți amînă procurarea formularelor pentru ultimele zile și atunci se formează rînduri. Deja s-au vîndut în jur de 5.000 de seturi, fiind bine ca agenții economici să-și cumpere pînă la sfîrșitul acestei luni formularele de care au nevoie. Este posibil ca setur ile să se epuizeze, deoarece cumpără și studenții sau profesorii. Dacă vor veni cu cîteva zile înainte de 15 aprilie, termenul limită de depunere a bilanțurilor, nu vom mai avea timp să facem altă comandă",*** ne-a precizat *Ioan Tăbăcaru*, șef al serviciului administrativ de la Direcția de Finanțe Iași. Pe lîngă bilanț, firmele trebuie să depună și o copie după codul fiscal, raportul de gestiune, procesul verbal al adunării generale a acționarilor sau asociaților, o copie după balanța de verificare a conturilor sintetice, raportul în formă scurtă al cenzorilor sau al experților contabili sau contabililor autorizați, după caz. De obligația depunerii bilanțului scapă doar proprietarii firmelor care nu au desfășurat activitate niciodată, de la înființare pînă la sfîrșitul anului trecut. Totuși, aceștia trebuie să depună o declarație pe propria răspundere din care să rezulte toate datale de identificare a societății: denumirea completă, adresa și numărul de telefon, numărul de înregistrare la Registrul comerțului, codul fiscal și capitalul social. Cei care nu depun aceste declarații în termen vor fi amendați cu suma de 500.000 lei. De asemenea, nedepunerea la timp a bilanțului contabil se pedepsește cu amendă de la 1 la 25 milioane lei. **(Laura PĂDURARU)**

Pe lîngă impozite, firmele "contribuie" și cu alți bani la buget

Continuăm și astăzi să vă prezentăm legislația în vigoare referitoare la diferite contribuții pe care agenții economici trebuie să le plătească statului.

Contribuția pentru asigurările sociale

■ Legea nr.49/25 mai 1992 pentru modificarea și completarea unor reglementări din legislația de asigurări sociale, publicată în M.O. 107/26 mai 1992;

■ Precizări ale Ministerului Muncii nr.947/10 iulie 1992 și precizări ale Ministerului de Finanțe nr.181679/10 iulie 1992 privind aplicarea Legii 49/1992;

Contribuția la Fondul de asigurări sociale de sănătate

■ Legea asigurărilor sociale de sănătate nr.145/24 iulie 1997, publicată în M.O. 178/31 iulie 1997;

■ Ordin al Ministerelor Muncii, Finanțelor și Sănătății nr.819/177/15 aprilie 1998 de aplicare a Normelor metodologice publicate în M.O. 166/28 aprilie 1998 privind constituirea Fondului inițial de asigurări sociale de sănătate în anul 1998;

■ O.U.G. nr.30/29 octombrie 1998 pentru modificarea și completarea Legii asigurărilor sociale de sănătate 145/1997, publicată în M.O. 421/6 noiembrie 1998;

■ O.U.G. nr.30/29 decembrie 1998 pentru modificarea și completarea Legii asigurărilor sociale de sănătate 145/1997, publicată în M.O. 421/6 noiembrie 1998; n O.U.G. nr.72/30 decembrie 1998, publicată în M.O. 523/31 decembrie 1998;

Contribuția la Fondul inițial de asigurări sociale și Fondul special pentru sănătate

■ O.G. nr.22/1992, publicată în M.O. 213/28 august 1992 aprobată prin Legea nr.136/30 decembrie 1994, publicată în M.O. 368/30 decembrie 1994;

■ H.G. nr.463/20 august 1997 privind executarea creanțelor la Fondul special pentru sănătate, publicată în M.O. 209/27 august 1997;

■ Ordin al Ministerului Finanțelor nr.768/5 septembrie 1997, publicat în M.O. 242/6 septembrie 1997;

■ Ordin comun al Ministerelor Finanțelor, Muncii și Sănătății nr.2288/31 decembrie 1997 privind Normele metodologice de constituire a Fondului inițial de asigurări sociale de sănătate, publicată în M.O. 394/31 decembrie 1997;

■ H.G. nr.108/26 februarie 1998, publicată în M.O. 99/3 martie 1998;

■ Ordinul Ministerului Sănătății nr.754/14 septembrie 1998 privind aprobarea procedurii și competențelor de acordare a unor înlesniri la plata obligațiilor datorate Fondului special pentru sănătte, publicat în M.O. 504/28 decembrie 1998;

Contribuția la constituirea Fondului pentru ajutor de șomaj

■ Legea nr.1/1991 privind protecția socială a șomerilor și reintegrarea lor profesională, publicată în M.O. 1/8 ianuarie 1991;

■ Legea nr.86/1992 pentru modificarea și completarea Legii 1/1991, publicată în M.O. 181/30 iulie 1992;

■ Legea nr.57/13 iulie 1994 pentru modificarea și completarea Legii 1/1991, publicată în M.O. 184/20 iulie 1994;

■ O.U.G. nr.9/1997, publicată în M.O. 64/15 aprilie 1997;

■ Legea nr.65/1997 pentru modificarea și completarea Legii 1/1991, publicată în M.O. 74/24 aprilie 1997;

■ Legea nr.83/21 iulie 1995 privind unele măsuri de protecție a persoanelor încadrate în muncă, publicată în M.O.166/31 iulie 1995; **(L.P.)**

(acest material a fost realizat în colaborare cu Maria Țăranu, reprezentant al Ministerului de Finanțe în teritoriu)

Aprovizionare pe credit

■ *acesta este unul dintre cele mai solicitate servicii de creditare pe care firmele le solicită la Banca Comercială "Ion Țiriac"* ■ *agenții economici mai pot împrumuta bani și pentru investiții sau activități de export* ■

Firmele ieșene care desfășoară activități profitabile pot apela, atunci cînd au nevoie, la diferite credite. În această săptămînă vă prezentăm condițiile în care sucursala ieșeană a Băncii Comerciale "Ion Țiriac" (BCIȚ) acordă credite societăților comerciale. În primul rînd, firma care solicită un credit trebuie să funcționeze de cel puțin șase luni, pentru a prezenta băncii un bilanț contabil. Dacă în urma calculelor realizate de reprezentanții băncii, firma se încadrează în primele trei categorii de bonitate (A,B sau C), ea are șanse să obțină creditul dorit. Acest credit trebuie să poată fi însă garantat cu un imobil. Dobînda creditelor acordate de BCIȚ variază în funcție de bonitatea fiecărei firme solicitante în parte. În prezent, dobînda medie este de 65%/an. Pentru activitatea curentă, în special pentru aprovizionarea cu marfă, termenul creditului poate fi de trei, șase sau maxim 12 luni. Creditele pentru investiții se pot întinde pe trei ani. Aportul firmei la investiția ce urmează a fi realizată trebuie să fie de 15-30%. De asemenea este necesar un plan de afaceri, iar în cazul investițiilor mai mari de 100.000 $, banca solicită și un studiu de fezabilitate. Firmele care au activitate de export pot apela și la credite în valută. Aceste credite se acordă din surse ale BCIȚ sau prin linii de finanțare externe. Creditele de la băncile străine (din Germania, Elveția, Austria sau Belgia) se acordă în special pentru achiziționarea de utilaje produse în țările respective. **(L.P.)**

Avioanele românești vor transporta cu 10% mai mulți pasageri

■ *aceasta este prognoza pe care o face pentru anul 1999 ministrul Transporturilor*

Tarom estimează că transportul de pasageri pe rutele interne și internaționale va crește în acest an cu peste 10%, față de anul trecut, ca urmare a achiziționării de avioane moderne și a începerii programului de operare pe șapte noi destinatii externe.

Flota Tarom este completată cu patru avioane ATR 42-500 destinate curselor interne și regionale. ***"Cu aceste aeronave flota Tarom devine cea mai tînără din punct de vedere al vîrstei medii din Europa"***, a declarat ***Traian Băsescu***, ministrul Transporturilor.

Din anul 2000 va începe derularea unui contract cu firma Boeing pentru cumpărarea a șapte aeronave. Deocamdată, au fost acordate garanțiile guvernamentale pentru două din cele șapte aeronave. Creșterea calității serviciilor, care s-a înregistrat anul trecut, probată de creșterea numărului pasagerilor cu 9%, în condițiile în care 30 de aeronave de producție sovietică au fost scoase din funcținue, ne dovedește convingerea că merită să facem astfel de investiții. Deși aparent sînt priorități și în alte sectoare din punct de vedere al deciziei politice, este esențial ca România să-și mențină o flotă aeriană aptă să execute transporturi europene și intercontinentale. În lipsa unei flote aeriene proprii, am afla foarte repede că tarifele pentru transportul cetățenilor români ar fi mai mari, spune Băsescu.

Ministrul Transporturilor a mai declarat că ***"împotriva tuturor speculațiilor apărute și în presă, ca urmare a unor declarații de la oameni neavizați, chiar parlamentari, începînd cu anul 1998 compania Tarom a încetat să mai aibă pierderi din exploatare, înregistrînd numai pierderi financiare generate de diferența de curs"***.

La rîndul său, premierul ***Radu Vasile*** a declarat că privatizarea Tarom se află în atenția Executivului, dar că pentru moment nu a fost primită nici o ofertă în acest sens.

Salariile finanțiștilor mai așteaptă mărirea încă o săptămînă

■ *în schimb, ei și-au recăpătat dreptul de a fi experți contabili sau contabili autorizați*

Finanțiștii și-au cîștigat doar unele din drepturile pierdute, negocierile pentru creșterea salariilor fiind amînată pentru sfîrșitul săptămînii viitoare. La întîlnirea liderilor sindicali din Direcțiile Finanțelor cu ministrul Decebal Traian Remeș s-au rezolvat doar o parte din revendicările angajaților finanțiști. În primul rînd și-au recăpătat dreptul de a fi experți contabili sau contabili autorizați în funcție de examenele pe care le-au susținut. "Am primit asigurări că articolul din Ordonanța 89/1998 prin care se interzice angajaților din Finanțe să fie experți contabili la societăți, va fi abrogat. S-a hotărît și apariția unei legi speciale a statutului funcționarului din Finanțe, prin elaborarea unui act adițional la statutul vameșilor. Prin acesta vor fi stabilite diferite sporuri. De exemplu, sporuri de ecran pentru cei care prelucrează date, spor pentru cei care fac teren sau spor de fidelitate pentru numărul de ani consecutivi de muncă în Direcția de Finanțe", ne-a declarat Virgil Tătaru, liderul de sindicat al Direcției de Finanțe Iași. Problema salariilor nu a putut fi rezolvată din cauza reorganizării întregului Minister de Finanțe. Fiecare Direcție trebuie să stabilească repartizarea salariaților în posturile prevăzute în noile organigrame. Următoarea întîlnire cu reprezentanții din minister va fi pe 20 martie, cînd fiecare lider de sindicat trebuie să meargă cu propuneri și sugestii pentru rezolvarea problemei salarizării. "Se speră obținerea unei creșteri a salariilor cu 30-40%, prin aplicarea Legii 154 privind salarizarea bugetarilor. Acest lucru va presupune însă recurgerea la o rectificare bugetară pentru obținerea de fonduri. Pînă acum am făcut cîțiva pași siguri. Sîntem în continuare optimiști și ne bazăm pe receptivitatea celor din minister. Revendicările noastre nu sînt niște mofturi. La răspunderea și volumul de muncă pe care le avem este normal să avem și salarii bune", este de părere Virgil Tătaru. **(Laura PĂDURARU)**

Curs calculat de BNR, 13.03.1999

13.262 lei/dolar

7.371 lei/marcă

COOPERATIVA DE CREDIT BANCA POPULARĂ "MINERVA"

vă oferă începînd cu data **14.01.1999** următoarele dobînzi pentru depunerile la termen:

1 lună ... 64% pe an | **6 luni ... 67% pe an**

3 luni ... 68% pe an | **12 luni ... 70% pe an**

Relații suplimentare la sediul din strada Costache Negri nr. 10 (în spatele Halei Centrale), tel. 143.000.

Banca Transilvania ■ Sucursala IAȘI - str. Ghica Vodă 3A ■ Tel. 216770, 215011, fax: 216770

DOBÎNZI AVANTAJOASE LA DEPOZITE

Clienții Băncii Transilvania beneficiază acum de dobînzi mult mai atractive pentru constituirea de depozite

	Persoane fizice	Persoane juridice
1 lună	53%	50%
3 luni	55%	52%
6 luni	53%	50%
9 luni	50%	47%
12 luni	48%	45%
Suma minimă:	300.000 lei	25.000.000 lei

Dobînzile sînt ferme pe toată perioada contractului de depozit.
Banca Transilvania nu percepe comision la depunerile de numerar.

Certificate de depozit cu discount:

dobînda nominală 52,00%/an
randament 59,77%/an
valoarea absolută a dobînzii de plătit pentru certificatele din:
seria B 1.000.000 lei 130.000 lei
seria A 500.000 lei 65.000 lei

Vă așteptăm la sediul băncii:
Luni - Vineri: 8.00 - 18.00; Sîmbătă: 9.30 - 12.30

B.R.D. ■ Sucursala IAȘI - str. A. Panu 1B-2A ■ Agenția A.Panu - bd. Ștefan cel Mare și Sfînt 53 ■ Agenția Independenței - str. Vasile Conta 1 ■ Agenția TG. FRUMOS - str. Cuza Vodă 7 ■ Program de lucru: 8.30-14.00; 15.30-17.00

procente pe an

NR. CRT.	Disponibilități în:	CATEGORII DE CLIENȚI:	PLATA DOBÎNZII SE EFECTUEAZĂ	30 ZILE	60 ZILE	90 ZILE	180 ZILE	270 ZILE	365 ZILE	730 ZILE	1095 ZILE
1.	Lei	Persoane fizice	la expirarea termenului	-	-	53	55	57	61	75	90
2.	Lei	Persoane fizice	lunar	50	51	52	53	54	55	-	-
3.	Lei	Persoane juridice	la expirarea termenului	50	51	52	53	54	55	-	-
4.	USD	Persoane fizice și juridice	lunar	4.65	-	4.75	5	5.1	5.25	-	-
5.	DEM	Persoane fizice și juridice	lunar	3.3	-	3.35	3.5	3.55	3.6	-	-

Pentru toate operațiunile efectuate în contul dvs. de depozit

BRD NU PERCEPE COMISIOANE.

Depozitele constituite de persoane fizice beneficiază de garanția Fondului de garantare a depozitelor în sistemul bancar.

Fondul de Investitii si Dezvoltare - F.I.D.E.

Valoarea la zi a unitatii de fond	1.087.120 lei
Cresterea fata de saptamana precedenta	1,73%
Valoarea activului net	3.257.012.201 lei
Numàrul de unitati de investitii	2.996

Administrator S.M.F. 2000 S.A. București, str. Negustori Nr.31 tel:3 12.28.25, fax:3 12.67.57 autorizat de C.N.V.M. prin decizia D5341/23.12.1998

Depozitar: B.C.I.T. S.A. București Calea Victoriei Nr.15 intr. E sect.3, tel: 303 27.72

F.I.D.E.

Distribuitor: Banca Agricola S.A. prin sucursalele sale

risc: scăzut

Fondul F.I.D.E. a fost autorizat de C.N.V.M. prin decizia D 197/26.01.1999
Informatii privind distributia unitatilor de investitii se pot obtine de la sucursalele Bancii Agricole sau de la sediul Administratorului

" Performantele anterioare ale fondurilor nu constitue o garantie a realizarilor viitoare "

GRUPUL FINANCIAR GELSOR

GELSOR

Agenția din IAȘI cu sediul în str. Sf. Lazăr nr. 4, mezanin (în zona comercială din spatele tribunalului)

oferă clienților, persoanelor fizice și juridice:

- servicii de consulting pentru oferte publice și plasamente private
- garantarea ofertelor publice și a plasamentelor private
- servicii de brokeraj la B.V.B. și piața RASDAQ
- cercetare asupra societăților listate și nelistate
- distribuire de titluri de participare pentru Fondul Național de Investiții

FNA FONDUL NATIONAL DE ACUMULARE

Data lansării: 3 februarie 1999

Valoarea la zi a Unității de Fond: 10.850 lei

Numărul de UF în circulație: 1.049.574

Activul net: 11.387.877.900 lei

Creșterea față de săptămîna precedentă: 2,31 %

Depuneri la Agenția FNI, FNA din toată țara.
Informații la telefonul: 313 54 70.

FONDUL NATIONAL DE ACUMULARE

Fondul Național de Investiții

Valoarea la zi a UF: 276.700 lei

Creșterea față de săptămîna precedentă: **2,35%**

Creșterea față de 1 ianuarie 1999: **26,12%**

Activ net: **968.664.719.200 lei**

Numărul de UF în circulație: **3.500.776**

FNI FONDUL NAȚIONAL DE INVESTIȚII

Operațiuni cu investitorii la biroul FNI, FNA cu sediul în Moara de Foc nr. 35, tel. 032/215406, 216253.

Monitorul

Editoriale

POLITICĂ INTERNĂ

Guvern cu răspundere limitată

După recentul său desant în lumea scriitorilor, premierul Radu Vasile este pe cale de a ne provoca din nou. Intenția sa de angajare a răspunderii guvernului în Parlament agită din nou apele în viața politică românească. Deși discuțiile datează de mai multe luni, deocamdată, lucrurile nu par a fi clare, nici în ce privește obiectul și nici procedura în sine. Este o procedură excepțională și motivațiile acestui gest par destul de obscure. D-sa a refuzat deja o dată, cu cîteva luni mai înainte, atunci cînd partidul său i-a cerut-o. Între timp, PNȚCD a renunțat la această exigență, iar criticile din cadrul partidului, care au părut că se întețesc la ultima întrunire a conducerii extinse a partidului, au fost totuși puse în umbră de rezoluția finală care-i acorda dlui Vasile încrederea deplină a partidului.

Asumarea răspunderii guvernamentale are în principal două rațiuni: mai întîi, în plan legislativ, iar apoi în plan politic. În primul caz, legea sau pachetul de legi care face obiectul acestei proceduri parlamentare trece cu mult mai ușor de la faza de concepție la aceea de text cu valoare juridică propriu-zisă. Acest lucru este important mai ales în situația unor legi care pot naște discuții intense și pot genera blocaje legislative.

Sub aspect politic, angajarea răspunderii de către un guvern este un act de forță al acestuia, prin care obligă majoritatea care-l sprijină la a-i acorda un vot de încredere. Aceasta pare să fie necesară și tinde chiar să devină un ritual, mai cu seamă în cazul guvernelor de coaliție. Efectele sale sînt însă discutabile. Primul șef de guvern care a solicitat o asemenea procedură a fost Victor Ciorbea, la sfîrșitul lunii februarie a anului trecut, într-un moment extrem de greu, dar aceasta n-a putut evita, în cele din urmă, căderea sa. Atunci, fostul prim-ministru a supus aprobării Parlamentului noua lege a privatizării, pe care nici un partid din coaliție n-o respingea din principiu. Trucul dlui Ciorbea a fost în cele din urmă fără mari beneficii, în ciuda succesului său imediat. Partidul Democrat nu s-a încurcat în scrupule logice și a reușit să obțină căderea guvernului pe care abia îl votase.

Toate acestea ne arată că angajarea răspunderii guvernamentale este o procedură excepțională, prin care primul ministru se vrea reînvestit cu autoritate deplină de către membrii taberei sale, dar și că efectele sale sînt limitate și nu se poate spune că acoperă într-o prea mare măsură riscurile. Sub aspect strict practic, angajarea răspunderii guvernamentale presupune evitarea acestui lung calvar legislativ al procedurilor parlamentare standard. Legea respectivă nu poate fi amendată, iar dezbaterile sînt strict limitate, ceea ce reprezintă un avantaj pentru inițiatorul legii, dar și un risc, în același timp: în caz că ea nu întrunește majoritatea calificată, guvernul este considerat demis din oficiu.

În cazul de față, miza ar putea crește dacă ar fi vorba de legile proprietății, obiect de intense controverse în cadrul coaliției. Se pare însă că dl. Radu Vasile va prefera riscul cel mai mic, respectiv noua lege a proprietății. Dar nevoia de a urgenta aprobarea noii legi a privatizării nu pare cu totul evidentă: aceasta așteaptă deja de luni bune și probabil că efectele sale se vor resimți la anul pe vremea aceasta, dacă, potrivit tradiției, nu va fi din nou amendată, căci, se știe, cu fiecare prim-ministru începe reforma și privatizarea în România.

Se pare însă că motivația politică este preponderentă. N-ar fi exclus ca primul ministru să considere că aceasta este o bună ocazie pentru a pune în scenă un nou episod din serialul de scheciuri politice cu Radu Vasile. Este ceea ce dl. Radu Vasile se pricepe cel mai bine. Pentru Radu Vasile, momentul este un bun prilej pentru un nou spectacol politic, dar probabil că poate fi înțeles și ca o replică în stil Radu Vasile la gestul de anul trecut al lui Victor Ciorbea. Fiecare lider român trăieste un complex al succesiunii. Așa cum Ion Iliescu îl imita inconștient pe Nicolae Ceaușescu, iar Emil Constantinescu pe Ion Iliescu, dl. Radu Vasile, poet, economist de carton și maestru în Karate, nu poate scăpa de fantoma lui Victor Ciorbea din biroul său.

Pe lîngă toate acestea, se întrevede o motivație cu adevărat importantă care pare să transpară din discuțiile care au loc în diferite medii politice asupra noii legi a privatizării. Aceasta acordă mari puteri primului ministru și pare a submina puterea altor grupări din PNȚCD. Fără a fi cerută nici de FMI și nici de vreun partid din coaliție, noua lege a privatizării este mai mult decît un exercițiu prin care Radu Vasile se răfuiește cu succesiunea lui Victor Ciorbea. Miza este beneficiul noului val de privatizări care urmează a avea loc în acest an potrivit noii legi. Ea poate reconfigura un pol de putere semnificativ în PNȚCD și în viața noastră politică în jurul lui Radu Vasile.

Toate acestea sînt însă deocamdată simple intenții. Oricum s-ar desfășura lucrurile, ar fi de dorit însă ca primul ministru să-și clarifice cît mai urgent opțiunile. Nu este acum momentul unei atitudini guvernamentale ambigui. Un guvern care simte nevoia de a fi relegitimat de reprezentanța națională și care întîrzie aceasta este perceput ca avînd o poziție precară: un guvern cu răspundere limitată. **(Florea IONCIOAIA)**

LABORATORUL DE ANALIZE

O radiografie a științei românești

Alexandru CECAL
prof.dr. la Facultatea de Chimie, Univ. "Al.I.Cuza"

De la început menționez faptul că datele și considerațiile prezentate în acest material se limitează doar la producția științifică a României pentru anul 1996, realizată de științele exacte și de cele ale vieții, așa cum rezultă dintr-o statistică mondială furnizată anual, începînd cu 1960, de către Institutul pentru Informația Științifică din Philadelphia, SUA - și nicidecum nu se referă la celelalte științei: socio-umane, economice, de inginerie aplicată, etc... Nu știu dacă aceste din urmă științe sînt sau nu clasificate și inventariate meticulos de vreun specializat din străinătate, din al cărui raport să se poată afla contribuția lor la cercetarea științifică mondială în domeniile respective, așa cum este cazul fizicii, chimiei, matematicii, biologiei și medicinii.

Firește că, pe lîngă alte informații, am fost atras de secțiunea referitoare la clasificarea pe țări a producției științifice mondiale, dorind să știu:

- unde se situează România în acest clasament;

- care este aportul științific al centrelor universitare și de cercetare din țara noastră la clasarea României pe un loc cît de cît onorabil, după posibilitățile materiale precare și cu un corp de cercetători mai mult îmbătrînit; tinerii noștri de valoare - în bună măsură - "luptă sub alte flamuri";

- cum se repartizează "forța științifică" între unitățile de învățămînt superior și de cercetare din Iași.

Cît privește contribuția României la patrimoniul științific mondial, aceasta este de 0,18 - 0,19%, ceea ce o plasează cam pe locul 36-38, cu mult după SUA (31,8%), Japonia (8,13%), Franța (7,22%), Marea Britanie (7,0%), Germania (6,88%) etc... dar cu ceva deasupra Bulgariei, Iugoslaviei. Ceilalți vecini ai noștri (direcți sau apropiați): Ungaria, Ucraina, Cehia, Polonia, Grecia, Turcia... stau mai bine decît noi, avînd o producție științifică cel puțim dublă!

În anul 1996, cadrele didactice universitare cît și cercetătorii unor unități științifice de tradiție au publicat în reviste din străinătate (93-94%) și în cele 3 din țară un număr de 1580-1600 lucrări din domeniile științelor "dure" (actualmente eliminate total sau parțial din programele școlare de reforma curriculară) și a științelor vieții. Repartiția statistică între acestea este următoarea: fizica - 42,4%, chimia - 38,6%, biologia și medicina (inclusiv biotehnologia, reprezentată firav) - 12,5% și matematica - 7,5%. Efortul științific la nivelul țării este distribuit astfel: București - 63,2%, Iași - 15,0%, Cluj Napoca - 14,7%, Timișoara - 2,3%, Craiova - 1,1%, Ploiești - 0,7% și restul țării cu 3,2%, icluzînd aici vechile și noile centre universitare... cu pretenții (inclusiv cu învățămînt de master și doctorat), unele cu o contribuție nulă! În această ordine de idei, aș propune ca repartiția banilor de la MCT (mai ales), dar și de la MEN, pentru cercetare, să se facă după acest procentaj, nu după criterii...!

Plasarea capitalei pe primul loc nu este întîmplătoare, căci aici este concentrată cercetarea științifică românească în majoritatea ei, atît în institute cu tradiție cum ar fi cele de pe Platforma de Fizică Măgurele sau unele din cadrul Academiei, dar și în cele două unități mari de învățămînt superior: Universitatea București și Universitatea Politehnică.

Analizînd potențialul științific al Iașului în sensul menționat mai sus, pe primul loc se plasează Universitatea Tehnică "Gh. Asachi" (30,8%), urmată de Institutul de Chimie Macromoleculară "P. Poni" (26,9%), Universitatea "Al.I. Cuza" (18,1%), Institutul de Fizică Tehnică (9,2%), Universitatea de Medicină și Farmacie (6,3%), Grupul de cercetări "Antibiotice" (2,2) și alte unități (6,5).

Pe ramuri de știință domină chimia (52,6%), după care se plasează fizica (27,3%), matematica (9,3%), medicina (8,0%) și biologia (2,8%).

La nivelul țării, aceste rezultate cît de cît acceptabile - la limita inferioară - ar fi fost și mai slabe dacă nu s-ar fi produs deschiderea spre colaborare științifică internațională, după 1989. Lipsa acută de fonduri și dotarea precară și foarte învechită a laboratoarelor a fost compensată de tenacitatea unor cercetători valoroși care s-au angajat în programe de cercetare cu finanțare internațională sau colaborări bilaterale serioase. Acest lucru le-a permis accesul la aparatura unităților similare din vest, unde și-au experimentat ideile, publicînd apoi lucrări științifice de ținută, împreună cu oamenii de știință din acele țări. Dar marea majoritate (exceptîndu-i pe cei... resemnați) au realizat lucrările respective prin eforturi proprii în țară, publicînd mai ales "idei științifice", chiar dacă acestea au fost confirmate practic prin experimente mai puțin sofisticate, dar acceptate de revistele cotate pe plan internațional!

După părerea mea, raportul SCI are totuși un impediment, în sensul că același articol, scris de mai mulți autori, îl listează la adresa fiecăruia dintre ei, menționînd însă doar numele primului autor. Acest lucru, poate corect dintr-un punct de vedere, dar discutabil, face ca, de exemplu, în coloanele alocate României să apară "focare de cercetare științifică"-surpriză, cum ar fi: Șimleu Silvaniei, Sălaj sau Sfîntu Gheorghe, plasînd aceste localități deasupra centrelor universitare neproductive.

Cititorii care au oarecare dubii privind exactitatea datelor prezentate, pentru care îmi asum o marjă de eroare de 5% pentru fiecare cifră comunicată, și doresc informații suplimentare, eventual și bibliotecile care intenționează să cumpere volumele respective se pot adresa direct la: INSTITUTE FOR SCIENTIFIC INFORMATION, 3501 - Market Street, Philadelphia PA 15/04 USA.

Sper că acest material, pe care l-am scris pentru a oferi o imagine opiniei publice și mai ales studenților de la facultățile de profil asupra stării actuale a științei românești, să fie o utilă sursă de informare (cel puțin prin adresa anterioară) pentru diriguitorii cercetării științifice: MCT, Academia și MEN, dar și pentru politicieni, în elaborarea unei strategii pentru viitor în acest domeniu, dacă astăzi se mai poate vorbi de așa ceva în țara noastră! ■

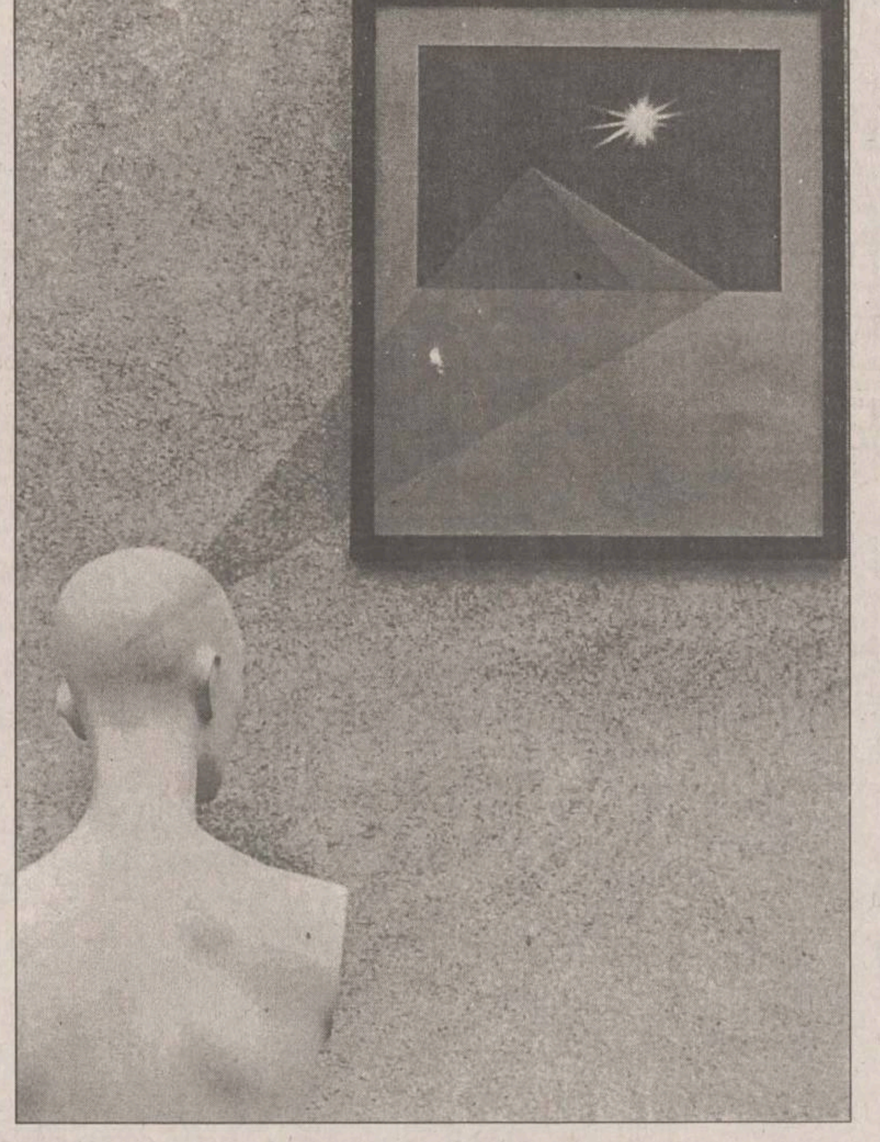

PRINTRE RÎNDURI

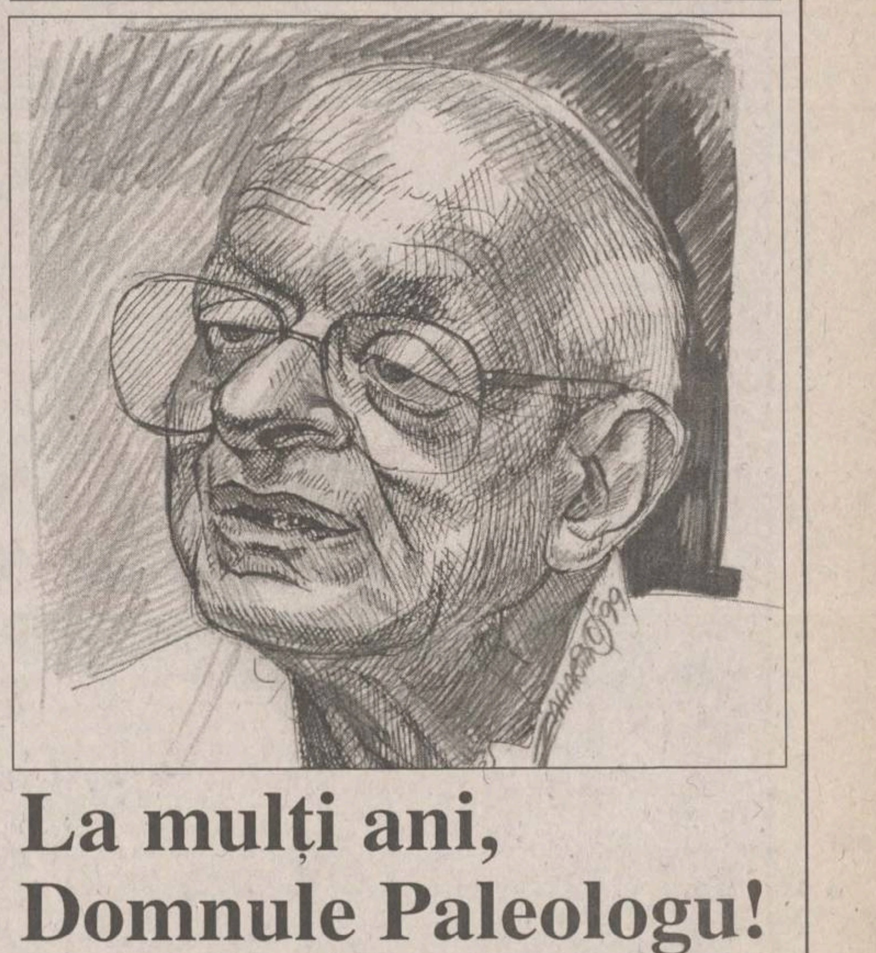

La mulți ani, Domnule Paleologu!

Nicolae IONEL
scriitor

La 80 de ani, Domnul Alexandru Paleologu este un om fericit, adică un om care primește și dă fericire. Acum, poate mai mult ca oricînd, consecință și aureolă a unei întregi vieți, patriarhul este în relație. Nu numai exterior în relație, prin postul public pe care îl deține și prin multele solicitări din mediul cultural, la care răspunde, ci și, mai ales, lăuntric în relație, prin modul de a-și concepe viata și gîndirea. viata ca gîndire și gîndirea ca viață, ca pe o dedicare și un act de iubire.

Domnul Paleologu este fericit pentru că este inteligent. Pentru că? Atunci, toți oamenii inteligenți sînt fericiți? Da, ar răspunde Domnia Sa, altfel ce-ar mai fi și inteligența? Unui om acrit, unui încrîncenat, unui nemulțumit nu-i acordă încredere ca inteligent, pentru că inteligența (sau fericirea) este o sumă a tuturor facultăților omenești și, dacă însumarea lor l-a dus la un eșec intim, componentele trebuie să fie precare. Above all, keep cheerful, repetă Domnul Paleologu.

Un om inteligent este fericit pentru că înțelege, pentru că nu-și permite vreo derogare morală de la demnitatea înțelegerii, de la curajul de a înțelege, înțelepciunea nefiind o abilitate tehnică, pura exercitare a unei înzestrări cerebrale, ci o solidarizare a facultăților spirituale sub auspiciile comunicării umane. Ca să înțelegi trebuie să ai curaj, să ai demnitate, onoare și dragoste, ca să înțelegi trebuie să vrei să înțelegi, să-ți asumi povara și riscul inteligenței. Și Alexandru Paleologu, care a vorbit mult despre inteligență și prostie, susține, printre cuvinte, paradoxul, aparentul paradox (și ce paradox nu-i mai degrabă aparent?) că inteligența se face și se acceptă pe sine, iar prostia la fel. Inteligența este așteptarea unui comandament superior, divin sau moral, care dilată insul metafizic pînă la rostul unei comunități. Prostia e diavolească și complice cu răul. Proștii știu că sînt proști - spune Domnul Paleologu contrazicînd opinia comună - deci sînt vinovați, pentru că prostia lor se originează într-o opțiune morală aberantă, și nu invers (ei nu încalcă morala pentru că sînt proști).

Inteligența ar fi, deci, acea instanță interioară care alege viata, viul - care este de natură spirituală și se angajează să întrețină și să sporească acest viu, devenind ea însăși viață vie. Domnul Paleologu e fericit pentru că este viu. Aș spune că e fericit nu retrospectiv, nu ca o însumare a vieții, nu ca un rezultat al ei - așa ceva nu există în ordinea ființei - ci pentru că a fost totdeauna și este viu.

Dacă n-ar fi fost totdeauna viu, n-ar putea fi acum, la 80 de ani, cînd fericirea nu i-o dă satisfacția de a privi în urmă, de a jubila pentru o sarcină îndeplinită, căci a avut înțelepciunea să nu-și subordoneze viața unor proiecte care, mai mult sau mai puțin, sînt totdeauna ale vanității, ci s-a lăsat în voia lui Dumnezeu, atent la vibrația umanității din el, la solicitările acestei umanități. Pentru că, în privința fericirii, e ca și cu rugăciunea: nu se roagă cu adevărat cine nu se roagă tot timpul, nu e fericit cu adevărat cine e fericit prin circumstanțe exterioare și nu prin determinarea exigențelor interne ale naturii sale morale. Domnul Paleologu a fost întotdeauna viu (fluctuațiile sînt normale, aș zice naturale, adică țin de natura spiritului), adică a răspuns cu o voită integritate solicitărilor minții, inimii și credinței.

Și a fost primul care să-și recunoască totuși precaritatea, erorile, căderile, abdicările, slăbiciunile, și să le condamne fără echivoc. El, inteligentul prin excelență - și n-are falsa pudoare de-a nu-și afirma public inteligența - a vorbit cel mai pertinent despre prostie, neexcluzînd-o pe a sa cînd a fost și cît a fost, pentru că, spune Domnia Sa, nu sîntem inteligenți 24 de ore din 24, iar de mari prostii nu sînt capabili decît marii inteligenți.

Așadar, Domnul Paleologu este un om fericit. Nu pentru că și-a învins durerile și le-a anihilat, sau angoasele, sau surpările și dezastrele, ci pentru că și le-a asumat, le-a încorporat generozității de viață pe care a știut s-o lase să-l străbată, le-a transfigurat. Domnia Sa știe că nu poți fi fericit fără o mare durere (și chiar zdrobire) de fond, fără să plătești. Fericirea fără această plată e doar satisfacție, constatare juridică a unei situații de suprafață.

Uneori, Domnul Paleologu spune: am avut privilegiul să fiu mai fericit decît alții. Are aerul că se scuză, că ar afirma că n-a meritat această fericire, și nu mai ia fericirea în accepția ei de inteligență, de înțelegere. Este sentimentul creștin al mulțumirii cu ceea ce este și al mulțumirii lui Dumnezeu pentru durerile acordate care, la urma urmei, toate sînt nemeritate (din punctul de vedere al omului, nu al lui Dumnezeu) și al solidarității cu nenoricirile celorlalți, pe care le vede totdeauna mai mari decît ale sale.

Deși a avut parte de mari nenorociri. De notirietate publică este, poate nu cea mai mare, pușcăria. Departe de a emite vreun lamento despre această perioadă a vieții sale, Domnia Sa e bucuros de a fi cunoscut, de a fi parcurs, de a fi avut parte de impunerea unei rigori extreme, prin care s-a verificat, s-a purificat, s-a călit, prin care a cunoscut încercarea înaltă a curajului, bărbăției, onoarei și demnității omenești, pentru care va nutri din cînd în cînd un ascetic regret. Coincizînd cu maturitatea sa, detenția l-a silit (i-a exacerbat natura morală) să trăiască în cea mai mare încordare existențială și trezire, în prejma experierii marilor virtuți ale înțelepciunii perene. Ceea ce nu l-a putut distruge (cum ar spune Nietzsche), l-a exaltat, a fost timpul cel mai bine folosit și în care inteligența și-a afirmat strălucit vitalitatea.

A fi inteligent este a fi plin de viață, a transpune în acte generoase un preaplin de viață. A fi inteligent este a fi generos, a avea o inimă mare, și sub un astfel de comandament a lucrat și a înțeles Alexandru Paleologu. Nu există inteligență fără bunătate, fără cordialitate, fără îngăduință, fără un acut simț al prieteniei, fără o situare agapică a existenței. Pe care Domnia Sa le-a avut și le are din plin.

De aici și colocvialitatea sa, în accepția ei minoră de causerie, de unde buhul său de grand causeur. Cu rădăcini filosofice în faptul că adevărul este dialogic, este comuniant, nu o doctrină, nu de domeniul autorității, colocvialitatea Domnului Paleologu este modestia iubirii, chemarea celuilalt, oricine ar fi el, la descoperirea și trăirea împreună a unui adevăr ecumenic, afirmarea inteligenței nu ca dată, ci ca intrare în relație, ca instituire a relației și exaltare a ei. Intelectualii mai noi au uitat, spune Domnia Sa, nu doar farmecul conversației, care a devenit dezbatere sau sesiune de comunicări, ci și darul divin al conversației, pe care cei mai vechi l-au cunoscut și care este, printre altele, substanța filosofiei lui Platon.

Privilegiat ca formare intelectuală, cunoscînd adînc de bine lucrurile esențiale (pentru că a refuzat să fie specialist în ceva), dacă nimeni, după cîte știu, nu i-a atribuit erudiție, eu aș vorbi despre o erudiție pe care Domnul Paleologu o are în cea mai mare măsură: erudiția inimii, mărturisind o rară acuitate a percepției, o participare plină de patos la aparențele lumii, la modul ei de survenire și manifestare, o trăire plenară a prezentului, atribut al poeziei, al înțelepciunii și al misticii.

Aceasta îl face acum să spună că cea mai frumoasă vîrstă e bătrînețea. Traducînd prin "clipa de față", înțeleg că așa ar fi putut spune în orice perioadă a vieții, pentru că și-a folosit bine timpul (inclusiv atunci cînd și-a permis, din prea multă vitalitate și grațioasă nepăsare, să-l piardă), l-a trăit, l-a umplut, a avut suprema înțelepciune: trăirea în prezent, premisă și încununare ale trezirii, ale oricărei religii și înțelepciuni.

La vîrsta senectuții, Alexandru Paleologu se ocupă de lucrurile cu adevărat importante, dedicîndu-se cu iubire și delicatețe aparențelor fragile și mirifice ale vieții din perspectiva esenței esențelor și a imperativului imperativelor: mîntuirea. Nu vorbește și nu va vorbi despre mîhnirea de a nu fi înțeles și urmat. Domnia Sa dăruie în continuare, pentru a rămîne întreg, pentru a fi viu și fericit. ■

ULTIMA TUȘĂ

Succesiunea, ruptura

Val GHEORGHIU
pictor

Dacă Bucureștiul e mai familiarizat cu șocurile neprevenitoare ale noilor expresii, la Iași, orice noutate cît de cît frapantă, dacă nu trece, pur și simplu, insesizabil pe lîngă provincialul comod și suficient, atunci poate da, din cînd în cînd, aceluiași provincial, și insomnii. Nu insomniile răvășitoare ale nevrozei, ci doar cele blajine, ale stricării tabietului. Peste București, după instalarea comunismului, au trecut cîteva cohorte de proletcultism și de realism-socialist, burdușind - cu lesturile lor oribile, dar bine plătite de instituțiile de tip sovietic, numite consilii ale culturii și educației socialiste - depozitele Casei Scînteii și ale muzeelor din țară, deci după valurile de jdanovism și-au făcut apariția, cu lăudabilă perfidie strategică, orientările noi, consonînd cu cele deja consumate în lumea modernă și care au oferit în sfîrșit artei autohtone o alternativă. Nu totdeauna justificată, necesară, oricum în ton cu dramaticele convulsii ale momentului.

La Iași, "geniul locului" nu a îngăduit să pătrundă aici soluțiile în stare să disloce un establishment stilistic, inaugurat de un Panaiteanu-Bardasare, să zicem, și asumat, succesiv, cu blînde modificări, de mai toate generațiile care s-au succedat la umbra zidurilor academiei de artă vreme de o sută cincizeci de ani. Trecerea de la un antebelic Otto Briese - care și-a exersat și după război împăcarea münchenismului său genetic cu impresionismul moderat al locului - la Nicolae Popa, Mihai Cămăruț, Călin Alupi, Petru Hârtopeanu, Mihăilescu-Craiu, Costache Agafiței s-a produs într-o lentoare înțeleaptă și satisfăcută, punînd, pe nesimțite, publicul în fața unei picturi de o noutate proaspătă ca ieșirea dintr-un Iași cam înăbușitor și descinderea într-un Văratec al altui aer. La urma urmei, cei ce l-au continuat pe Briese nu au făcut decît să-i modifice acestuia un pic tușa, să o scoată din precizia ei cumva teutonă și să o racordeze la dezinvoltura celei de la Barbizon. Cu minime excepții, în care va trebui să îl avem în vedere pe Popa, urmașii lui Briese, ca și ascendentul lor, nu au atacat compoziția, marea compoziție, mulțumindu-se - în beatitudine suficientă sieși - cu ieșirea într-un plein-air pe cît de fericit, pe atît de comod. Singur Popa a îndrăznit în scena de gen, premergătoare marii compoziții, nu însă și egală, ca pretenții, acesteia.

Ca să se ajungă la generația anilor șaptezeci-optzeci a fost necesar un interludiu de genul celui oficiat de Dan Hatmanu și Adrian Podoleanu (primul însă cu evadări îndrăznețe în expresionism și suprarealism), pentru ca noua pictură să nu mai semene defel cu cea a lui Briese, dar nici să o trimită la neta extremitate, să o "anuleze". Francisc Bartok, Ion Neagoe, Nicolae Mattyus, Corneliu Ionescu, Ioan Gânju (Dimitrie Gavrilean avea să-și exprime separat narativismul său fabulos) au apărut, în echipă, dacă nu cu altă retină, cel puțin cu ambiția de "a face stil", convocînd curentele care s-au succedat de la începutul secolului, dar nu mult dincoace de "avangarda" unui Kandinsky, Klee, Picasso, rămasă, aceasta, oricum în tipare armonice. Nici foarte tînărul de azi Felix Aftene nu a surprins publicul ieșean cu "inovațiile" lui formale și coloristice (chiar dacă și le-a vernisat, în travesti, ca Mona Lisă) și el așezîndu-se, firesc, în aceeași linie tradițional-armonică.

Datele se modifică o dată cu intrarea în arenă a doi "toreadori" care par să nu mai vadă, să nu mai țină cont de ce a fost înainte aici, în miloasa coridă bahluiană. Ambiția lor nu mai seamănă cu a predecesorilor, e una obstinat-reductivă, apelînd la instrumentarul de ultimă oră pe plan internațional și lăsînd impresia că vor și izbîndi în provocarea lor iconoclastă. Instalații, acțiuni, artă video etc. iată segmentul șocant avut exclusiv în vedere de Dan Zbarcea și Matei Bejenaru. Cei doi, de ce să nu spunem, simpatici insurgenți, par să-și fi însușit conștiincios fraza unei voci a noii critici bucureștene, Erwin Kessler: "Arta tradițională se vrea o alternativă la realitate (un «univers» mai «pur»), în timp ce arta critică (adică arta care se înfățișează singură pe sine, fără ajutorul criticii - n.n.) nu reprezintă nici o alternativă la realitate, ci propune realitatea drept o alternativă la artă".

Vă imaginați cam ce riscuri își asumă cei doi "provocatori" în blajina succesiune bahluiană! ■

PULS ❖ PULS ❖ PULS ❖ PULS ❖ PULS ❖ PULS ❖ PULS ❖ PULS ❖ PULS ❖ PULS ❖ PULS ❖ PULS ❖ PULS

Piftode vrea, se pare, la Primărie

Am scris noi recent căci la concursul pentru postul de secretar al Consiliului Local s-a prezentat doar un singur candidat și, din cauză căci regulamentul stipulează să fie cel puțin doi candidați, concursul cu pricina n-o să se mai țină. Nu știm dacă au apărut noi candidați, dar se zvonește că ar manifesta oarece interes pentru acest post un domn de la perfectură, să-l numim generic Piftode. S-o fi plictisit omu' de Vitanno Carridi? Posibil, căci invers nu se poate.

Un domn colonel și-a prins urechile în jicloare

Cică, vineri, a fost invitat la o emisiune de știri de la un post de televiziune un domn' colonel de poliție ca să explice la cetățeni care-i treaba cu noua legislație auto ce intră în vigoare de luni. Intervenția sa a fost mai tare decît multe dintre emisiunile de divertisment pe care ni le oferă posturile noastre de televiziune. Pentru edificare, vom aminti doar una dintre cugetările pe care domnul colonel le-a produs în direct: întrebat de prezentator de ce s-a băgat restricția de viteză în localitate de numai de 50 km/h, că doar pe vitezometrul Daciilor sînt trecute vitezele doar din 20 în 20 km/h, adică 20, 40, 60 etc., domn colonel a răspuns, complet paralel cu întrebarea, că de fapt nu trebuie neapărat să circule conducătorii auto cu 50 km/h, ci cu mai puțin, cum ar fi cu 30 km/h. După părerea noastră, răspunsul corect ar fi fost: "Dom'le, dacă vreți să respectați regula legii, tre' să vă înlocuiți Daciile cu mașini care să aibă trecut pe bord viteza de 50 km/h".

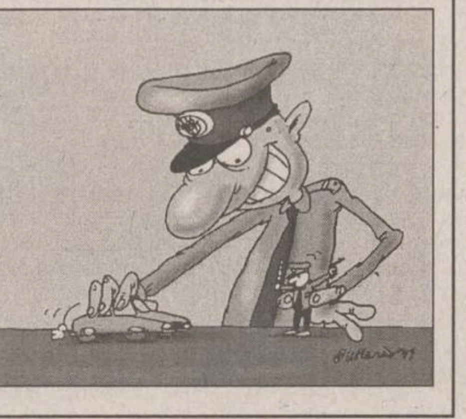

HOROSCOP

Berbec 21 mart. - 20 apr.
Orice întîrziere poate aduce după ea un șir întreg de nemulțumiri și neînțelegeri. Nu sînteți cauza lor, dar nici nu puteți pretinde că nu aveți nici o legătură cu ele.

Taur 21 apr. - 20 mai
Aveți nevoie de cineva să vă țină locul cît lipsiți, dar nu aveți curajul să delegați pe nimeni. Spaimele dvs. nu sînt împărtășite, ca să puteți acuza pe cineva.

Gemeni 21 mai - 21 iun
Capriciile vă conduc mai mult decît raționamentele, deși dvs. pretindeți contrariul. Nici o aventură nu poate fi dusă la capăt cu atîta nehotărîre.

Rac 22 iun - 22 iul
Este momentul să atacați "la baionetă", sînteți în cea mai profitabilă situație ofensivă. Ați așteptat de mult clipa aceasta ca să-i dați cu piciorul.

Leu 23 iul - 22 aug
Vă limitați la o serie de reacții comune, care nu vă definesc și nu vă demască. Nici măcar nu vă interesează să fiți luat(ă) în considerare pentru o promovare spectaculoasă.

Fecioara 23 aug - 22 sept
Plîngeți pe umărul unei persoane care atîta așteaptă, să fie compătimită. Nu e riscant să vă aventurați într-o explorare în care totul e surprinzător.

Balanta 23 sept - 22 oct
Totul merge din rău în mai rău, dar speranța vă apără în continuare. Regretele sînt tîrzii, însă cum se zice - mai bine mai tîrziu decît niciodată.

Scorpion 23 oct - 21 nov
Vă prezentați la timp și cu lecția bine făcută, dar sînt și alții care așteaptă la rînd. Nu trebuie să vă bazați numai pe sprijinul unei persoane apropiate.

Sagetator 22 nov - 21 dec
Nu e imposibil să depășiți un anumit prag al incertitudinii, dar îndoiala vă surpă la temelie. Nu e simplu să răspundeți la toate întrebările care vi se pun.

Capricorn 22 dec - 19 ian
Cocoloșiți o situație care tinde pe zi ce trece să devină explozivă. Nu aveți nimic de cîștigat de pe urma acestei afaceri pe care ar trebui s-o lichidați.

Vărsător 20 ian - 18 feb
Situația a început să devină plictisitoare, mai ales pentru o persoană dotată cu simțul imprevizibilului. Din păcate, nu aveți de ales, vă acomodați cu situația.

Pești 19 feb - 20 mar
Ambițiile dvs. vă poartă departe, însă realitatea este mai rece și mai indiferentă. Cu ceva tot vă alegeți, pentru că ați insistat prea mult, însă nu veți pleca cu sacul plin.

ETERNUL FEMININ

Mici trucuri pentru combaterea stărilor proaste

Cînd adrenalina atinge cote înalte, este indicat să apelați la una (măcar!) din aceste sugestii:

■ Ronțăiți ciocolată neagră, cu un conținut mai mare de cacao. Aceasta conține un acid aminat, care stimulează "hormonul bunei dispoziții".

■ Fredonați melodia preferată; nimic mai potrivit pentru a vă ridica moralul.

■ Surîdeți celor din jur sau vouă-însevă, cînd simțiți că mai aveți putin și izbucniți în plîns sau vă mîniati. Contractînd mușchii, creierul se oxigenează mai bine și asta induce o stare de bine.

■ Țineți în mînă mătănii; ajută mult la concentrare.

■ Cumpărați-vă un acvariu (sau, dacă vă aflați în pană financiară, un peștișor roșu într-un banal borcan!). Contemplarea lui, ca și aceea a unui ape curgătoare, aduce liniștea interioară.

■ Puneți cîteva picături din parfumul vostru preferat pe o batistă și mirosiți-o cînd aerul din jur vă displace.

■ Faceți dese pauze de relaxare cu ochii închiși.

Cher a devenit paranoică

După ce într-un interviu acordat unei reviste americane folosește cuvîntul "eu" de zeci de ori ("Eu am un incredibil simț al umorului", "Eu am scris cîntece despre ceea ce simțeam, despre mine, despre ce mă deranja" etc), Cher ajunge să spună că Dumnezeu o ascultă pe ea. "Cred în Dumnezeu, dar mai cred și că l-am făcut să mă asculte...Vorbesc cu el tot timpul", a declarat solista. Aceasta nu este singura problemă a lui Cher. La începutul acestei săptămîni, ea a fost dată în judecată de fostul ei manager, Bill Sammeth, pentru încălcarea unei convenții. El susține că, potrivit unui acord verbal, are dreptul la 15 la sută din încasările pentru ultimul album Cher, cu marele succes "Believe". Sammeth afirmă că el a organizat revenirea cîntăreței și a pus la punct "o strategie de marketing și publicitate de un imens succes", care a propulsat albumul pe primul loc în topuri.

Tommy Lee de la Motley Crue a scăpat din nou de închisoare

Fostul soț al actriței Pamela Anderson a fost nevoit să compară în fața tribunalului, fiind acuzat că a încălcat termenii eliberării conditionate, care nu îi permit să mai consume alcool în locuri publice. Judecătorul a considerat că nu există suficiente dovezi care să susțină afirmațiile că Tommy Lee și-a pierdut o noapte întreagă la barul Chaos din Miami, împreună cu colegii săi de la Motley Crue. De asemenea, nici declaratia unui politist din Long Beach, care a susținut că Lee a fost văzut într-un club local, împreună cu trupa Cottonmouth Kings, nu a fost suficientă. Judecătorul l-a avertizat pe Tommy Lee că dacă merge în baruri va petrece următorii trei ani în închisoare. "Știu că această condiție îți va afecta viața socială, dar este mai bine decît să stai după gratii. Nu vreu să te afli în situații în care ai putea da de bucluc și nici într-un loc în care se vinde alcool". Spășit, Tommy Lee a răspuns că a înțeles foarte bine, și astfel a putut părăsi liniștit tribunalul. Bateristul trupei Motley Crue a fost condamnat la închisoare în 1998 pentru că a agresat-o pe soția sa, Pamela Anderson, care între timp a și divorțat de el. Tommy Lee a fost eliberat condiționat în luna septembrie și de atunci se descurcă foarte bine: nu mai folosește droguri, participă la ședințele psihiatrice și nu s-a apropiat la mai mult de o sută de metri de fosta sa soție.

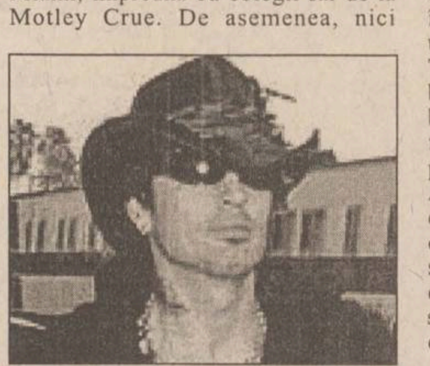

TIMP LIBER

Conferințe de cultură catalană

■ În perioada 16 martie - 8 aprilie 1999 la Lectoratul de limba spaniolă - bdul Copou, corp I al Universității "Al I. Cuza", vor avea loc conferințe ilustrate cu diapozitive și muzică, susținute de prof. Antoni Perera. Programul conferințelor: 1. Cînd orientul era un pol de atracție... Arta romanică și icoanele bizantine (marți, 16 martie, ora 18,00-19,30); 2. Cînd piatra se ridică în rugăciune și slavă... De la goticul medieval pînă la arhitectura lui Gaudi (joi, 25 martie, ora 18,00-19,30); 3. Cînd un geniu visează... Încă o privire la Salvador Dali, la zece ani de la decesul său (1989-1999) (marți, 30 martie, ora 18,00-19,30); 4. Cînd conviețuirea pare încurcată: spanioli, catalani, basci, galicieni (sau români, unguri...) Sistemul comunităților autonome în Spania, după 20 de ani de funcționare (1979-1999) (joi, 8 aprilie, ora 18,00-19,30).

Teatrul Național

În Sala Studio, astăzi, cu începere de la orele 18.00, va avea loc o nouă reprezentație cu piesa "Zodia lui Sisif".

Opera Română

■ Miercuri, 17 martie, orele 18.30 - "Fata moșului cea harnică", poveste muzicală pentru copii de Florin Comișel;

■ Sîmbătă, 20 martie, orele 18.30, Spectacol extraordinar cu "Don Giovanni", dramma giocoso în două acte de W.A. Mozart. Dirijor Volker Schmidt Gertenbach (Germania);

Teatrul Luceafărul

■ Luni, 15 martie, orele 10.00 - "Stan Pățitu";

■ Marți, 16 martie, orele 10.00 - "Lizuca și Patrocle"; orele 12.30 - "Cum se dărîmă o casă";

■ Miercuri, 17 martie, orele 10.00 - "Povestea celor doi purcelusi"; orele 11.00 - "Cum se dărîmă o casă";

■ Joi, 18 martie, orele 10.00 - "Lizuca și Patrocle"; orele 11.00 - "Cum se dărîmă o casă";

Expoziție de design

La Galeriile "Cupola" s-a deschis expoziția "Design - de azi pentru mîine" astudenților, absolvenților și profesorilor secției DESIGN a Universității de Arte "George Enescu". Manifestarea dorește a demonstra utilitatea și importanța profesiei de designer.

Licitație de proiecte

Ministerul Tineretului și Sportului, respectiv Direcția pentru Tineret și Sport a Județului Iași intenționează să desfășoare licitația de proiecte pentru O.N.G-uri de tineret pentru trimestrul al II-lea, a.c. în perioada 22-31 martie 1999. Relații suplimentare la sediul D.T.S.J. Iași, str. Sf. Lazăr nr. 76, telefon 032/231540.

Cursuri pentru fotomodele

Ministerul Educației Naționale, Casa de Cultură Studențească Iași organizează cursuri de pregătire-inițiere în cariera de manechin-fotomodel pentru tinere talente, cu vîrsta cuprinsă între 12 și 23 ani, fete și băieți. După terminarea cursurilor cei care vor obține calificative bune și vor face progrese, vor fi îndrumați către agenții de modelling. Pentru relații și înscrieri vă puteți adresa la Secretariatul Casei de Cultură Studențească Iași, între orele 8.00-16.00, sau la telefon 147358. Durata cursului este de 4 luni.

Casa Sindicatelor

■ Agenția de impresariat "Don Vado" prezintă pe 15 martie spectacolul de varietăți "Umor... cu gura plină". Din distribuție: Dem Rădulescu, Tamara Buciuceanu, Romică Țociu, Cornel Palade. Biletele se găsesc la casa sălii. Rezervări la telefon 135158.

■ Centrul de Perfecționare al Ministerului Culturii și Casa de Cultură a Sindicatelor Iași organizează cursuri în cadrul Școlii superioare de secretariat. Se studiază: dactilografia, contabilitatea pentru începători, engleza, tehnica muncii de secretariat, management, utilizarea P.C.-urilor. Se asigură diplome recunoscute. Relații la telefon 135158.

meteo

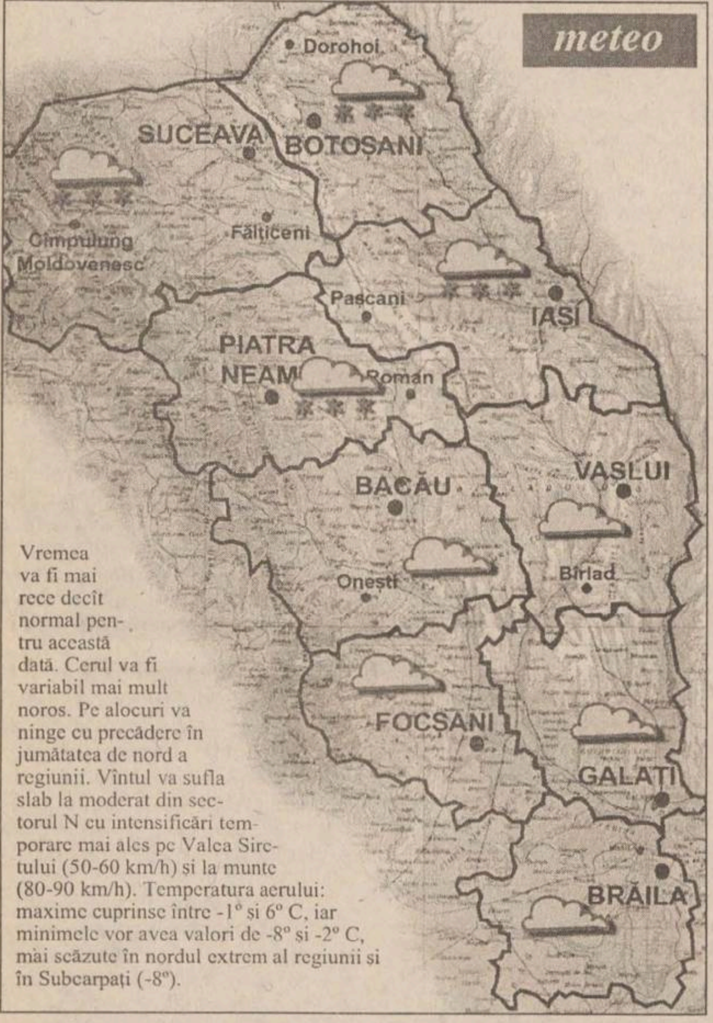

Vremea va fi mai rece decît normal pentru această dată. Cerul va fi variabil mai mult noros. Pe alocuri va ninge cu precădere în jumătatea de nord a regiunii. Vîntul va sufla slab la moderat din sectorul N cu intensificări temporare mai ales pe Valea Siretului (50-60 km/h) și la munte (80-90 km/h). Temperatura aerului: maxime cuprinse între -1° și 6° C, iar minimele vor avea valori de -8° și -2° C, mai scăzute în nordul extrem al regiunii și în Subcarpați (-8°).

INTEGRAMA ZILEI

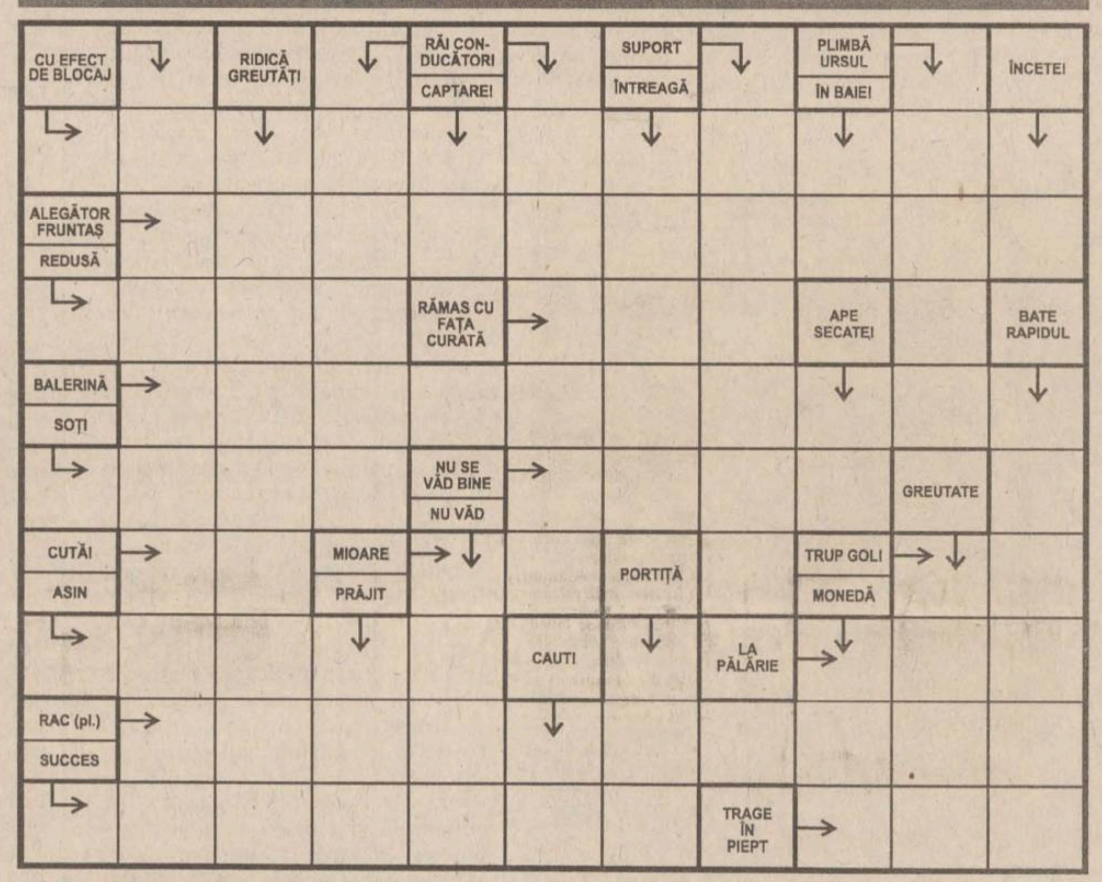

Soluția integramei din numărul precedent: I; P; C; N; O; INVADATOARE; SENATORIAL; FILA; ERA; TE; NE; ARS; POM; PUIETI; HORE; AT; ENORM; N; INAMIC; PAT; TRUSA; ROLA; SEISM; MOSOR

GRUPUL DE PRESĂ media NET NORD EST MEDIANET

GRUPUL DE PRESĂ NORD EST MEDIANET ROMÂNIA
Președinte: Alexandru Lăzescu
Vicepreședinte executiv/Director general: Cezar Caluschi
Vicepreședinte/presă: Dan Radu

COLEGIUL EDITORIAL — Monitorul (Ziarul care stă de vorbă cu oamenii)

Redactor șef: Toni Hrițac
Prim redactor șef adjunct: Mona Dîrțu
Redactor șef adjunct: Sorin Simon
Editor coordonator: Florin Nicula
Secretar general de redacție: Marius Cristian

Redactor șef MONITORUL DE DUMINICĂ: Cristina Leca
Editor MONITORUL INTRANET: Dana Scripcă
Editor MONITORUL INTERNET: Cristian Racu
http://www.monitorul.ro/ ;
E-mail: monitorul@monitorul.ro

Editor al publicațiilor MONITORUL, Divizia Est: Societatea pe acțiuni NORD EST Iași, Str. Smârdan nr. 5, tel. 032/271333, fax 032/270415, înmatriculată la Oficiul Registrului Comerțului Iași, sub nr. J22-1629-91

Director fondator/Editor OPINIA STUDENȚEASCĂ: Daniel Condurache

Director executiv: Gabriel Rusu
Director economic: Antoneta Filip
Director vînzări publicitate: Răzvan Avram
Director de marketing: Cătălin Iftimie

Director general: Florin Zamfirescu

ȘEFI DEPARTAMENTE: ■ Subredacția București: Costel Stroescu ■ Eveniment național: Claudiu Raus (int. 109) ■ Eveniment internațional: Adrian Dîrțu (int. 109) ■ Speciale: Adrian Onciu (int. 105) ■ Sănătate: Mihaela Cănănău (int. 105) ■ Administrație: Gabriel Gachi (int. 105) ■ Învățămînt: Silviu Labeș (int. 105) ■ Economic: Mihaela Minuț (int. 117) ■ Divertisment: Ciprian Ieșan (int. 111) ■ Sport: Nicolae Grecu (int. 107) ■ Redactor de serviciu: Rodica Bârzu, Olga Profir (int. 124)

■ Fotoreporteri: Constantin Plop, Silvian Stănișor ■ Grafică: Lucian Amarii, Daniel Melinte, Marius Ursache ■ Layout: Florin Pavel ■ Secretariat de redacție: Ivona Burduja (int. 116) ■ Producție: Mihai Tudose (int. 128) ■ Difuzare: Mihai Sîrbu ■

Tipar offset: MULTIPRINT, Iași str. Sf. Lazăr nr. 49, tel. 032/230060

REDACȚIA ȘI ADMINISTRAȚIA: Iași, str. Smîrdan nr. 5 ■ Tel. 271333 (centrala); 271271 (redactor de serviciu) ■ Fax 27.04.15 ■ Publicitate tel./fax 14.47.76

Abonamentele se pot face la orice Oficiu Postal din țară. MONITORUL figurează în catalogul Presei interne la poziția 1040. Difuzare: S.C. Nord-Est Distribution S.A.

MONITORUL apare la Iași, Alba Iulia, Bacău, Botoșani, Brașov, Brăila, Cluj, Covasna (Monitorul de Covasna și Figyelő - în limba maghiară), Dej (Monitorul de Someș), Făgăraș, Galați, Neamț, Roman, Sibiu, Suceava, Vaslui și Vrancea

Responsabilitatea juridică pentru conținutul articolului aparține autorului. De asemenea, în cazul unor agenții de presă și personalități citate, responsabilitatea juridică le aparține.

MULTIPRINT
Vinde
COLI DIN ALUMINIU
rezultate în urma procesului tipografic
dimensiuni 605 x 850 x 0,3 mm
Preț: 4.000 lei/buc fără TVA
S.C. Multiprint S.A. - str. Sf. Lazăr 49, Tel: 032-23.00.60, 211.225

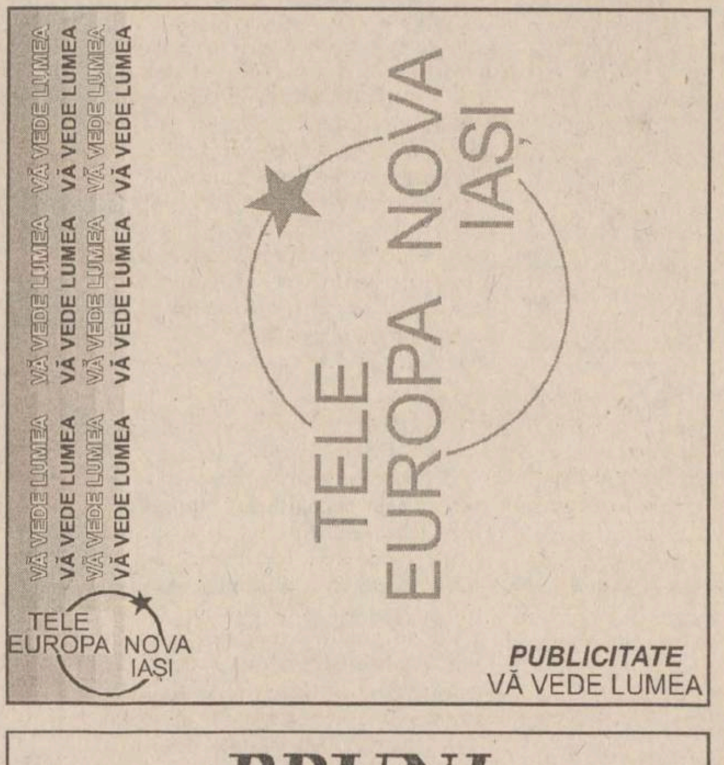

S.C. METALO-CHIMICE S.A.
Iași, Str. Sf. Lazăr, nr. 4
Vinde din stoc hîrtie igienică
la prețul de **504 lei/buc**
fără TVA,
și diferite sortimente de cuie
la prețul mediu de **4755 lei/kg**
fără TVA
Str. Bucium — Șos. Socola — Pasarela Bucium — Fostul depozit Mobilă Iași, str. Manta Roșie nr. 3 — DEPOZIT
Ofertă valabilă pînă la
31 martie 1999
Tel.
032/116162
032/135008
PREȚURI PROMOȚIONALE !

AMBAlaje din hîrtie și carton
✓ suporți pentru pahare
✓ parasolare auto
✓ dosare mapă
✓ sacoșe, pungi
✓ cutii din duplex, ondulat etc
✓ cutii pt. pizza, torturi, prăjituri
Diverse ambalaje și articole promoționale
AMBA C PRODUCT
Pârâului nr.1, Brașov; telefax: 068-126289, 321929

ALTEXTEFAL
Caravana Tefal
a ajuns în orasul TĂU!
Vei vedea pe viu ce pot face tigăile Tefal!
Te vei convinge că sunt cele mai practice!

PRĂJIRE FĂRĂ ULEI
MAI SĂNĂTOS,
MAI ECONOMIC,
MAI CURAT !
O reprezentatie pe cinste!
Vino în ziua de 15.03.1999 în
magazinul Altex Iasi COM
din strada Pacurari, telefon 032-162.279
si vei fi uimit de inventia Tefal:
Tigaia Tefal care face minuni!
PRĂJIRE FĂRĂ ULEI - MAI SĂNĂTOS, MAI ECONOMIC, MAI CURAT !

BRUNI
FOOD PRODUCTS S.A.
Angajează
MERCHANDISER - pentru zona Moldova
Bruni Food Products S.A. este o firmă româno-olandeză cu sediul în Iași, care are ca obiect de activitate producerea margarinei și a grăsimilor vegetale speciale.
Firma este înființată în 1997 și ca urmare a dezvoltării ei, a apărut disponibil în momentul de față un post de **Merchandiser - pentru zona Moldova** în următoarele condiții:
Profilul candidatului:
- domiciliul stabil în Iași;
- vîrsta 25-35 ani;
- permis de conducere categ. B;
- studii superioare;
- experiența anterioară în domeniu este obligatorie;
- cunoașterea limbii engleze constituie un avantaj.
Noi vă oferim:
- oportunitatea dezvoltării unei cariere pe termen lung, într-o companie tînără, dinamică și flexibilă;
- mașină de serviciu;
- un salariu motivant.
Candidații interesați sînt rugați să trimită prin poștă un CV, eventualele recomandări și o scrisoare de motivație care să explice de ce consideră că sînt persoana potrivită pentru postul solicitat, împreună cu o fotografie recentă, pînă la data de 22 martie 1999 (data poștei), la adresa:
Bruni Food Products S.A.
Calea Chișinăului 171, Iași - 6600
D-na Cristina Mateciuc - Departamentul Resurse Umane

ABSOLUT NOU, EFICIENT, IEFTIN !!!
AZOCHIM SA vinde din stoc
la cele mai mici prețuri de pe piață
ÎNGRĂȘĂMINTE CHIMICE GRANULATE PE BAZĂ DE AZOT
în saci de polipropilenă și polietilenă de 50 kg.
PRODUSE UNICE ÎN ROMÂNIA!
AZOTAT DE AMONIU min.33,5% azot
NITROCALCAR 26 - 28% azot
CALITATE EXCEPȚIONALĂ!
- granulație mare și uniformă 2 - 4mm, 95%
- granule dure, cu umiditate scăzută, max. 0,3%
- absența completă a prafului
- levigabilitate mare
- periculozitate minimă
- produse ecologice
- perioadă mare de păstrare.
Relații și comenzi la sediul firmei din Săvinești, str. Uzinei nr. 2, jud. Neamț;
telefoane: 033-28.11.19, 28.17.11, 28.14.94;
Fax: 033-28.12.90.
E-mail: azochhim@ambra.ro

Joi, 25 martie,
Agenția Județeană de Ocupare și Formare Profesională
organizează
BURSA LOCURILOR DE MUNCĂ
ce se va desfășura în sala "Ethos" a Casei Studenților din Iași între orele 9.00 și 15.00.
Acțiunea se adresează atît agenților economici cît și persoanelor interesate în căutarea unui *loc de muncă*.
Doritorii se vor adresa la sediul A.J.O.F.P. Iași din str. G. Ibrăileanu nr. 4 pentru confirmarea participărilor.
Serviciile asigurate sînt gratuite.
Informații la telefon 141794, 114671.

HIDROMECANICA S.A.
2200 Brașov, România, B-dul 15 Noiembrie nr. 78
Tel: +40(0)68 134082 Fax: +40(0)68 132252
Cînd toate prețurile cresc, în lunile MARTIE și APRILIE, discounturi de pînă la 10% la piese de schimb pentru autoturisme

Produce și comercializează:
PIESE DE SCHIMB ȘI SUBANSAMBLE pentru:
• Autoturisme • Autocamioane • Tractoare
• Utilaje grele • STALOWA WOLA • FADROMA • TRANSPORT • CONSTRUCȚII

TVR 1

12,00 TVR Info
12,05 Dna King, agent secret (r). Ep. 69
13,00 TVR Craiova. Orele cetății; Minute fierbinți; Dascăl la țară între necesitate, pasiune și un... oarecare loc de muncă; Schituri de veghe: Călui, ctitorie a fraților Buzești; Știrile Sudului
14,00 TVR Info
14,10 **Santa Barbara** (r). Ep. 798
15,00 Tradiții
15,30 Mapamond
16,00 Emisiune în limba maghiară

17,30 Familia Simpson (d.a., SUA). Ep. 22

18,00 TVR Info

18,10 **Sunset Beach** (SUA, 1997). Ep. 421
19,00 Jumătatea ta - Concurs pentru cupluri cu experiență în căsnicie
20,00 Jurnal. Meteo. Sport

20,30 Gala Premiilor Uniter pentru stagiunea 1997-1998. Prima parte

22,35 Jurnalul de noapte. Sport
22,50 **Gala Premiilor Uniter** pentru stagiunea 1997-1998. Partea a doua
0,20 Întîlnirea de la miezul nopții. Informații din viața și activitatea grupurilor rock românești și internaționale; Sport star; Studio rock; Concurs; Succese hard, heavy, thrash și death metal la cererea telespectatorilor

TVR 2

12,00 Comisarul Wycliffe (r). Ep. 2
12,50 Un cîntec pentru fiecare
13,00 TVR Info
13,05 **Rebelul** (r). Ep. 6
14,00 Conviețuiri
15,00 TVR Info
15,10 Limbi străine: Engleză
15,35 Patru surori (d.a., SUA, 1995)
16,00 **Țiganca** (Argentina, 1996). Ep. 159

16,45 Santa Barbara (SUA). Ep. 801

17,30 De dragoste. Melodii populare
17,55 Filmele săptămînii
18,00 Care pe care? Liceeni în competiție
19,00 Știri bancare și bursiere
19,10 Portrete în acvaforte. Lawrence Foster - dirijor
19,40 Sănătate, că-i mai bună decît toate! Cine poate fi manager?

20,10 Dna King, agent secret (SUA). Ep. 70

21,00 Credo

22,00 Banchetul (Franța, 1996). Cu: Daniele Evenou, Michele Aumont. Regia Jean-Louis Benoit

23,30 S.O.S. Patrimoniul! Colecțiile speciale ale Bibliotecii Centrale Universitare Iași
0,00 Ghici, cine vine la mine?
0,30 TVM. Mesager

PRO TV

7,00 Bună dimineața, Pro TV e al tău!
10,00 Tînăr și neliniștit (r)
11,00 Cu sau fără bărbați (r)
13,00 Știrile Pro TV
13,05 Profeții despre trecut (talk-show/r)
13,45 Reforma la români (r)
14,05 Urmărire generală (r)
14,30 Spirit de echipă, ep. 21
15,00 **Galactica**, primul episod
16,00 Tînăr și neliniștit, ep. 702

16,45 Cărările iubirii, ep. 47

17,30 Știrile Pro TV
18,00 **Dreptul la iubire**, ep. 76
18,45 Știrile Pro TV
18,50 Roata norocului
19,20 Chestiunea zilei
19,30 Știrile Pro TV

20,30 Seinfeld, ep. 176

21,30 Seinfeld, ultimul episod

22,15 Știrile Pro TV
22,20 Chestiunea zilei
22,30 **Dharma și Greg**, primul episod
23,00 Știrile Pro TV. Profit
23,15 Audiența națională (talk-show)
0,45 Chestiunea zilei
0,55 Profit. O propoziție pe zi
1,00 **Război în viitor**, ep. 21
1,45 Revizie tehnică
3,00 Audiența națională (talk-show/r)
4,45 Roata norocului (r)
5,15 Cărările iubirii (r)
6,00 Dreptul la iubire (r)

ANTENA 1

6,40 Agenția de presă (r)
6,45 Dimineața devreme
10,00 Știri
10,15 Agenția de presă (r)
10,20 **Cafea cu parfum de femeie**, ep. 58, 59

11,30 Odiseea americană (do), ep. 5

12,00 Dallas, ep. 186
13,00 **Prețul succesului**, ep. 3
14,00 Știrile amiezii
14,30 Foișorul de foc (talk-show)

15,30 Ape liniștite, ep. 5

16,30 Știri
17,00 Trei destine, ep. 105
17,50 Zodiac
18,00 Uraganul, ep. 46
19,00 Observator
19,30 **Marius Tucă Show**
21,00 Pericol iminent (SUA, 1995), ep. 27

22,00 Viitorul începe azi (SUA, 1997), ep. 49

23,00 Observator
23,30 **Agenția de presă**
23,35 Cuiul din pantof (talk-show)
1,05 Agenția de presă (r)
1,10 Navarro, ep. 16
2,40 Observator (r)
3,10 Uraganul (r)
4,10 Foișorul de foc (r)
5,10 Cuiul din pantof (r)

TELE 'M - PRIMA

7,00 Sport magazin (r)
8,30 Motor (r)
9,00 Prima oră (magazin matinal)
13,00 Focus 13 (știri)

13,10 Atingerea îngerilor. Ep. 77

14,00 Celebri și bogați. Ep. 77
15,00 **Maria Mercedes**. Ep. 77
16,00 Focus 16 (știri)
16,10 Tia și Tamera. Ep. 75
16,30 Malcom & Eddie. Ep. 75
17,00 **Jerry Springer**. Ep. 81
18,00 Focus (știri)
18,50 Real TV
19,00 Detectivi de elită. Ep. 51
20,00 **Camera ascunsă**

20,30 Suspiciune (Franța, 1992). Cu: Jeff Goldblum, Mimi Rogers, Juan Echanove. Regia Baz Taylor

22,00 Poză la minut. Ep. 15
22,30 Focus (știri)

23,00 Elvis și regina frumuseții (SUA, 1981). Cu: Don Johnson, Stephanie Zimbalist

2,00 Focus + (r)
2,30 Real TV (r)

TV EUROPA NOVA

7,00 Actualitatea Tele 7
7,10 Bună dimineața, România
10,00 Actualitatea Tele 7
10,15 Dintre sute de ziare (r)
11,00 Gala Tele 7 (r)
12,00 Rendez-vous duminical (r)
14,05 Magazinul de sîmbătă seara (r)
15,00 Post Meridian
16,30 **O singură viață**, ep. 71
17,30 Stadion
18,00 Cadouri muzicale
18,15 Dura lex
18,45 Infonova
19,15 Pronosport

19,25 Starsky și Hutch, ep. 32

20,20 Telejurnal
21,00 Dintre sute de ziare
21,35 **Pacific Drive**, ep. 39

22,00 Dincolo de stadion

23,35 **Lou Grant**, ep. 7 (partea I)
0,00 Actualitatea Tele 7
0,15 **Lou Grant**, ep. 7 (partea a II-a)
0,45 Ora H (emisiune de confesiuni)
2,15 Actualitatea Tele 7
2,30 Dintre sute de ziare (r)
3,10 Dincolo de stadion (r)

ACASĂ

7,00 Misterioasa doamnă (r)
7,45 Guadalupe (r)
8,30 Căsuța poveștilor (r)
9,15 Dragostea nu moare (r)
10,00 Celeste se întoarce (r)
11,00 Viața noastră (r)
11,45 Dragoste și putere (r)
12,30 **Domnul și doamna Hart: Moartea unei jurnaliste** (r)
14,15 Surorile (r)

15,00 Marimar, ep. 35

16,00 Guadalupe, ep. 144
17,00 Viața noastră, ep. 8
18,00 **Dragoste și putere**, ep. 327
18,45 Dragostea nu moare, ep. 89
19,30 Căsuța poveștilor
20,15 Celeste se întoarce, ep. 32
21,00 Misterioasa doamnă, ep. 190
21,45 **Surorile**, ep. 61

22,30 Cinemateca de acasă: "Copilul altei femei" (SUA, 1994). Regia: John Power. Cu: Lisa Hartman Black, *Bruce Davison*, Whip Hubley, Ken Pogue, Glynn Turman, Scott McNeil, Don Davis.

0,15 **Hat-trick**
1,45 Războiul conjugal, ep. 15

RADIO NORD - EST

6.30 - 10.00 Micul dejun. Emisiune matinală de informații și muzică, știri din actualitatea locală, informații utilitare, horoscop, informații economice, relatări, interviuri în direct, concursuri (6.00-6.30; 8.00-8.15 Buletinul de știri și programul Actualitatea preluate de la BBC; 8.45 - Scafandrul de Bahlui - rubrică de Cătălin Mihuleac; 9.15 Alo, Generația Șto?! - telefonul care te surPRINDE - rubrică de Daniel Buzdugan și Octavian Tudorache). Realizatori: Livia Susanu și Emanuel Botezatu
10.00-14.00 4 ore'n SCHIMBUL DOI. Realizator Gabriel Avasiloaei. Timp de patru ore în contact direct cu viața orașului: informații din actualitatea locală, editorialul zilei, concursuri și muzică (11.00-11.15 - BBC); 12,35 Scurtă istorie; 13.15 Alo, Generația Șto?! - telefonul care te surPRINDE - rubrică de Daniel Buzdugan și Octavian Tudorache
14.00-14.30 BBC: Buletinul de știri și Actualitatea
14.30-18.00 După amiaza cu Leo. Informații sportive (14.45), știri, interviuri, concursuri, muzică. Realizator: Cristi LEOnte
17.00 Puls Nord Est - cel mai important grupaj informativ al zilei
17.45 Scafandrul de Bahlui - tabletă de Cătălin Mihuleac
18.00-18.30 BBC: Buletinul de știri și Actualitatea
18.30-21.00 Buzduganul de seară. Emisiunea de divertisment: muzică și concursuri; 18.35 Scurtă istorie
21.00-21.30 BBC: Buletinul de știri și Actualitatea
21.30-22.00 Puls Nord Est - ediția de seară (știri, reportaje, interviuri, relatări din actualitatea local și națională)
22.00-0.00 Două pe față, trei pe dos. Talk show realizat de Cătălin Mihuleac
0,00-5,00 Noapte rock

Radio CONTACT

5,00-8,00 "Bună dimineata!" - emisiune matinală
8,00-11,00 Pauzele de dimineața (realizator Ionuț Pohrib): Niciodată nu ai muncit suficient de puțin pentru a nu lua o mică pauză. De ești la muncă sau acasă, orele dimineții trec mai ușor alături de noi
11,00-14,00 În buricu' tîrgului (realizator Gabi Jugaru): Buricu' este contactul permanent dintre făt și mamă. Voi sînteți mama noastră, iar legătura dintre noi este de fix 91,9 Mhz
14,00-19,00 Contact FM. Program de divertisment: muzică non-stop, concursuri, informații diverse
19,00-22,00 Club FM (realizatori Aurel Nedelcu și Ovidiu Movilă). N-ai timp să te plictisești! Cel mai mare club din oraș! Intrare gratis! Singurul mijloc de transport: megahertu' 91,9
22,00-23,00 Bilet de Concert (realizator Marius Furdui). Intrare la cele mai mari concerte ale acestui mileniu și tot ce nu știați despre trupele pe care le veți asculta...
23,00-0,00 Rock Block (realizator Alex Revenco). Emisiune dedicată marilor nume ale rock-ului care au devenit în timp adevărate "legende" (povestea și muzica lor)
0,00-1,00 România-Bosnia - via satelit (realizator Roxana Niculescu-Costei). Emisiune dedicată păstrării legăturilor batalionului românesc 96 geniu aflat la Zenica cu cei de acasă. Actualitate, muzică, dedicații

Radio E. NOVA

7.00-10.00 Fuga la serviciu - Cătălin Popescu
10.00-13.00 Trei ceasuri rele - Viorel Cracalcanu
13.00-16.00 Program de redresare - Cătălina Susanu
16.00-19.00 Rucsacul cu muzică - Cristina Chinole
19.00-20.00 Hoțul de melodii - Mihai Cozma
20.00-23.00 Paznic de seară - Ionuț Ciurea

Posturile de televiziune își rezervă dreptul de a-și modifica programul în ultimul moment, în funcție de evenimentele zilei sau de necesitățile lor proprii.

Programul cinematografelor

"VICTORIA"

"Țipi... sau fugi!"

Producție SUA, 1997. Thriller psihologic. Primul episod din faimoasa serie horror **SCREAM**. Cu Neve Campbell, David Arquette, Courtney Cox, Drew Barrymore.
Premieră.
Ora 9,00 - **7.000 lei.**
Orele: 11,00; 13,00; 15,00; 17,00; 19,00 - **12.000 lei**

"COPOU"

"Întîlnire cu Joe Black"

Producție SUA, 1998. Film de dragoste cu tentă fantastică. În rolurile principale: Brad Pitt, Anthony Hopkins, Claire Forlani.
Ora 9,00 - **7.000 lei.**
Orele 12,15; 15,30; 18,30 - **12.000 lei**

REPUBLICA

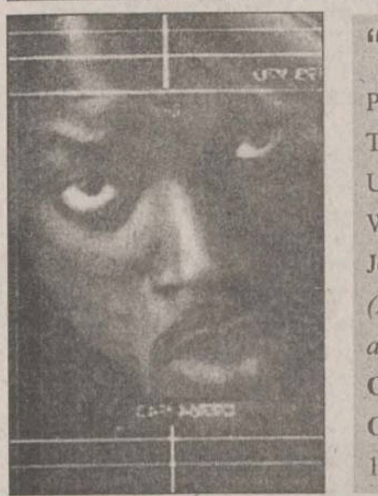

"Inamicul Statului"

Producție SUA, 1998. Thriller cu substrat politic. Un film de Tony Scott. Cu Will Smith, Gene Hackman, Jon Voight, Ian Hart.
(Reluare la cererea generală a publicului.)
Ora: 9,00 - **10.000 lei**
Orele: 11,30; 14,00; 16,30; 19,00 - **15.000 lei**.

"DACIA"

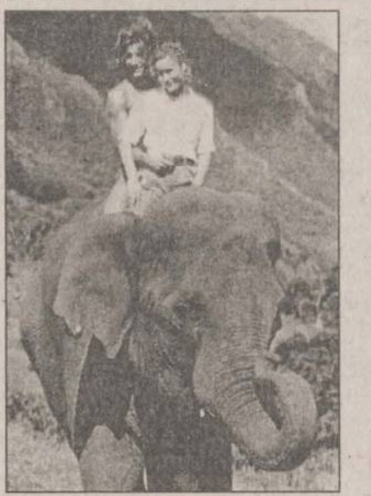

"George, trăsnitul junglei"

Producție SUA, 1997. Comedie cu Brendan Fraser.
(Sîmbătă și duminică, ora: 10,00 - **4.000 lei.)**
Ora: 14,00 - **6.000 lei.**

"Risc maxim"

Producție SUA, Franța, 1996. Thriller cu Jean Claude Van Damme.
Ora: 16,00; 18,00 - **6.000 lei.**

Oferta săptămînii: TELECOMUNICAȚII

Telefoane celulare GSM în 6,12 sau 24 RATE
EuroBIT
Bosch COM 608 = 99 $ + TVA
Oferta CONNEX:
CONECTARE GRATUITĂ pentru TOTDEAUNA
2 LUNI ABONAMENT GRATUIT*
*ofertă valabilă numai până la 30 aprilie 1999
Complex Comercial Ștefan cel Mare
T/F: 032 214010, GSM: 092 358006
EXPERT CENTER

Tec Telecom
Noi spunem ZERO distanțelor
STR. CALEA CHIȘINĂULUI NR. 17 Parter
TEL./ FAX : 032-232638 , 032-233910
SERVICE AUTORIZAT
- centrale telefonice,
- fax-uri și telefoane,
rețele structurate voce-date
dialog Serviciul GSM pentru tine
Reduceri importante de preț !
Marele premiu: RENAULT CLIO
OFERTA SPECIALĂ MARTISOR '99
Telefoane GSM și accesorii.
Conectare gratuită !
VÎNZĂRI ÎN RATE
Tec Telecom Dealer autorizat MOBIL ROM

le modèle dealer autorizat
• Telefoane GSM
• Accesorii
Alcatel One Touch Easy 109$
Motorola d460 89$
Mobile World
dialog GSM
Str. Sf. Lazăr nr. 53 - tel./fax 239003

Un cadou adevărat... și accesibil!
Incredibil...
Automobile noi nouțe, la preț de fabrică.
Doar 9.200 DM pentru un automobil de vis...
Telefon/fax: (068) 411071, (068) 153864

CAUTĂ PERFECȚIUNEA!
NOUA OFERTĂ MEDIACOM
Alcatel one touch easy în Dialog mai mult ca perfect!
QUARTZ
Bd. Independenței, bl. Y1-Y2; tel: 14 61 52

TEKO INVEST CONNEX Dealer autorizat
SMART - 89 $
BOSCH 608 - 129 $
ERICSSON 628 - 129 $
MOTOROLA d 520 - 159 $
RATE!
Str. Sf. Lazar nr. 53 Tel./fax. 233553

REL COMPUTER DEALER AUTORIZAT
CONNEX GSM
NOU! Pager ECO - CNM fără abonament
Telefoane celulare, accesorii
Iași, Șos. Arcu nr. 12, Bl. Z18, tel./fax 032-214190

GIROS COMPANY
În noul sediu din str. Sf. Lazăr nr. 45 ☎ 032/210.872
Premii tentante!
Cumpără în perioada 15 februarie - 15 aprilie unul din pachetele Dialog Plus sau Premium!
GSM pentru tine, GSM pentru oricine!
dialog
Alcatel One Touch Easy 129$
Alcatel One Touch View 189$
Nokia 5110 217$
Alcatel One Touch Pocket 347$

TURISM

OLIMP - IAȘI
Str. Gavril Muzicescu nr. 6, bl. 7A, mezanin (fundație, deasupra Universității Petre Andrei), Tel: 215524, 215539
EXTERN:
ITALIA
GRECIA 9 zile, autocar: 01.04.1999
TURCIA: odihnă litoral: Anatalya, Kusadasi, Bodrum
Africa de Sud, SUA, Japonia, Peru, Egipt, Elveția, Thailanda, India, Franța, Spania, China, Dubai, Israel, Scandinavia.
INTERN:
Durău, Vatra Dornei, Sinaia, Predeal, Poiana Brașov, Călimănești, Felix, Herculane, Sovata, Tușnad, Covasna, Slănic Moldova.
OLIMP
Str. G. Musicescu nr. 6; tel. 215524, 215539

KLM
PRIN ICAR TOURS
Str. Costache Negri 43-parter, tel: 216.319, 111.310, fax: 217160
Rezervări non stop: 094.606383

PRIN ICAR TOURS
TAROM
Str. Costache Negri 43-parter, tel: 216.319, 111.310, fax: 217160
Rezervări non stop: 094.606383

BRITISH AIRWAYS
PRIN ICAR TOURS
Str. Costache Negri 43-parter, tel: 216.319, 111.310, fax: 217160
Rezervări non stop: 094.606383

ATLANTIC TURISM COMPANY
bd. Stefan cel Mare 10, galeriile comerciale, mezanin
tel: 032 - 213.872, 224.590
Sărbătorile de Paște în Grecia
Israel Pelerinaj în Țara Sfîntă
IMPORTANT! Facilități de plată!
Formula 1
Imola (Italia) — 2 mai
Monte Carlo — 16 mai
Monza (Italia) — 12 sep
bilete de avion și autocar în cele mai favorabile condiții și la cele mai bune prețuri

TOTEM AGENȚIE DE TURISM
Excursii: ITALIA, GRECIA, FRANȚA/SPANIA, IRLANDA/ANGLIA, CEHIA, MALTA/CIPRU, SLOVENIA/CROAȚIA, AFRICA DE SUD
Avion: BRITISH AIRWAYS, Alitalia, swissair, MALEV Hungarian Airlines, KLM, Emirates, ČSA Czech Airlines, AIR FRANCE, Lufthansa, BALKAN, TAROM, ROMAVIA, AUSTRIAN AIR LINES, TURKISH AIRWAYS
Autocar: Plecări din Iași: DOUBLE T, EURO TIME, ATLASSIB, Touring, EUROPABUS, TRANS EUROPA
ITALIA, ELVEȚIA, Germania, Spania, Franța, Portugalia, Anglia, Austria, Scandinavia, Benelux, Irlanda
PROGRAM EXCEPȚIONAL
Sărbătorile de Paște
MALTA
Tabere iarnă / weekend munte
Sovata, Rarău, Tușnad, Cîmpulung Moldovenesc, Durău
Agroturism Bucovina
Sinaia, Predeal, Bușteni, Brașov, Vatra Dornei, Covasna, Slănic Moldova
Str. Păcurari nr. 8 (la 50 m de Biblioteca M. Eminescu), tel.: 032/217380, tel./fax: 032/213545, totem@mail.dntis.ro

COMPANIA de TURISM net
6600 Iași, Piata Unirii 6-Mezanin
Tel/Fax: 032-233.503-213.450
e-mail: net@nordest.ro
Internet: www.nordest.ro
■ TICKETING AERIAN ȘI RUTIER
■ PROGRAME EXTERNE
ANGLIA, ITALIA, SPANIA, FRANȚA
GRECIA, ASIA MINOR
■ PROGRAME DE WEEKEND
SEJURURI
■ KATERINI și NEA MAKRI (GRECIA),
■ ANTALYA și KUSADASI (TURCIA)
net Tu știi cînd Noi știm unde
KLM, Lufthansa, Austrian Airlines, ČSA, Euro Time, swissair, British Airways, Tarom, Hertz, LOT, Air France, Olympic, Turkish Airlines, Eurolines, Trans-Europa, MDV, Malev, Touring

fii cu ochii pe **prima**!

REAL TV
Îți prezintă lumea așa cum este: crudă, reală, generoasă.
luni-vineri, 18:50
sâmbătă, 22:00
prima
Cum să scapi de soție. Și apoi... de poliție!
astă-seară, 20:30
SUSPICIUNE
Film prezentat de DAEWOO Matiz

NOUTĂȚILE ZILEI

Minerii cer ca lucrările șoselei să înceapă mai repede

Președintele PD, *Petre Roman*, a anunțat sîmbătă, la lucrările Colegiului Director al PD, că s-a întîlnit cu liderii minerilor din Valea Jiului, care au apreciat inițiativa sa privind amnistierea faptelor produse în timpul mineriadei din ianuarie 1999. Roman nu a oferit alte amănunte legate de această întîlnire, însă, potrivit unor surse din PD, liderii minerilor au cerut, în principal, începerea efectivă a lucrăriior la drumul Cîmpul lui Neag-Herculane, lucrări care au fost aprobate printr-o hotărîre de guvern. Surse din Guvern susțin însă că lucrările la acest drum sînt extrem de costisitoare, ajungînd la 1,5 milioane de dolari kilometrul de șosea, întreaga distanță care trebuie construită fiind de 70 de kilometri. Potrivit acestor surse, costurile de 105 milioane de dolari estimate pentru drumul Cîmpul lui Neag-Herculane nu sînt prevăzute în buget, iar Fondul special al drumurilor nu poate fi folosit decît pentru întreținerea drumurilor.

FMI vine în România după adoptarea Legii privatizării

Președintele PD, *Petre Roman*, consideră că proiectul noii legi a privatizării, în legătură cu care primul ministru intenționează să-și asume răspunderea, poate fi adoptat de către Parlament, pînă la 10 aprilie, în condițiile în care această dată ar putea fi considerată drept limită de către organismele financiare internaționale. Roman a declarat că există timp suficient pentru trecerea prin Parlament a acestui proiect și că această procedură ar conferi greutate noii legi. Președintele PD a mai spus că, la nevoie, parlamentarii pot adopta proiectul în procedură de urgență. El a spus că, pînă acum, PD nu a primit din partea Guvernului textul proiectului pentru care ar intenționa să-și asume răspunderea. Premierul *Radu Vasile* a declarat, vineri, că Guvernul intenționează să-și asume răspunderea pentru un nou proiect de lege a privatizării, deoarece este nevoie de intrarea rapidă în vigoare a acestui act normativ. El le-a cerut membrilor cabinetului să analizeze posibilitatea asumării răspunderii, pentru acest proiect de lege.

Muțenie în jurul negocierilor cu Banca Mondială

Fotot: M. Vasilică

Traian Băsescu a fost desemnat de premier ca negociator din partea Guvernului

Contrar practicii internaționale, România a început negocierile cu Banca Mondială înaintea semnării unui acord cu Fondul Monetar Internațional. FMI dorește să vadă dacă Guvernul Radu Vasile reușește să se pună de acord cu negociatorii de la BM în privința programului de restructurare a sistemului bancar. Negocierile dintre echipa condusă de Traian Băsescu și cea a BM vor fi învăluite într-un total secret.

Negocierile cu reprezentanții Băncii Mondiale, în vederea încheierii acordului post-FESAL, încep astăzi, acestea fiind programate să se deruleze pe parcursul a două săptămîni, astfel încît în prima jumătate a lunii aprilie să înceapă discuțiile cu FMI pentru stabilirea termenilor unui nou acord de împrumut. În acest sens, directorul pentru România al Băncii Mondiale, *Andrew Vorking*, a sosit la București încă de ieri. Delegația română de negociatori este condusă de ministrul Transporturilor, *Traian Băsescu*, care a declarat, vineri seara, că pe parcursul celor două săptămîni de negocieri nu vor fi făcute declarații asupra conținutului discuțiilor, regula de bază pe care a impus-o membrilor echipei fiind discreția totală.

Echipa română de negociatori a fost stabilită și, potrivit lui Băsescu, din aceasta vor face parte tehnicieni din Banca Națională, FPS, Ministerul Finanțelor și Ministerul Industriei și Comerțului. ***"Miniștrii vor fi chemați doar într-un moment de eventuală criză, într-un sector sau altul"***, a spus Băsescu. Premierul ***Radu Vasile*** a declarat, tot vineri seara, că este convins că negocierile vor avea succes și că ***"banii vor veni în România în mai-iunie"***. Ministrul Transporturilor a afirmat că își propune ca echipa română de negociatori să fie ***"cel puțin la fel de sudată ca cea a Băncii Mondiale"***, iar discuțiile să se desfășoare într-o viziune unitară, ***"și nu alandala, prin fiecare minister"***. De asemenea, a adăugat Băsescu, ***"îmi propun ca programul să fie la nivel de suportabilitate și al economiei, dar și al populației și să creeze premisele de relansare economică pentru anul 2000"***.

Băsescu a spus că principalul atu de care se va folosi în discuțiile cu Banca Mondială va fi experiența pe care a conoscut-o în negocieri. ***"Eu am negociat foarte mult și înainte de a fi ministru și ca ministru, și probabil voi negocia pînă voi ieși la pensie"***, a adăugat Băsescu. Ministrul Transporturilor a declarat că numirea sa în fruntea echipei de negociatori a fost o "surpriză". ***"Probabil nevoia de organizare și coerență a dus la această decizie și nu cunoștințele, care ar trebui să fie foarte vaste"***, a comentat Băsescu. El a precizat că echipa română de negociatori va trebui să fie aceeași pe tot parcursul discuțiilor. ***"Nici un om nu părăsește țara, nu se îmbolnăvește sau își ia concediu din momentul în care începem negocierile și pînă la semnarea acordului"***, a conchis Băsescu. **(A. CIOFLÂNCĂ)**

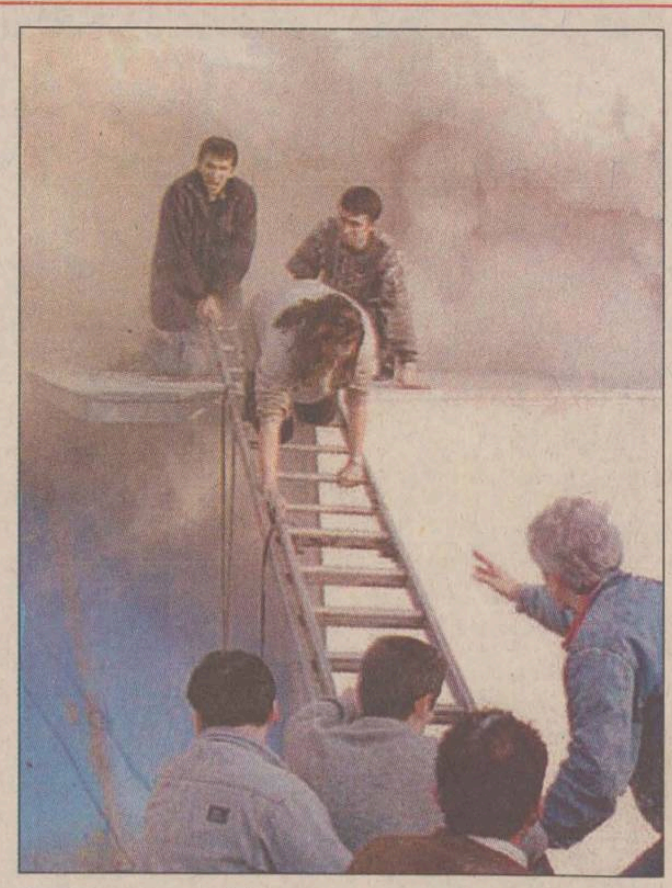

Răzbunarea kurzilor

■ ***treisprezece persoane și-au pierdut viața, la Istanbul, într-un atentat revendicat de o grupare kurdă***

O grupare kurdă necunoscută, care afirmă că îl reprezintă pe liderul kurd *Abdullah Oçalan*, a revendicat atentatul comis, sîmbătă, într-un centru comercial din Istanbul, care a făcut 13 morți, informează AFP, citînd infomații apărute, duminică, în cotidianul de mare tiraj Hurriyet.

O persoană necunoscută a sunat la un post de televiziune comercial și a afirmat că atentatul a fost comis de "Șoimii răzbunării lui Apo", diminutiv al lui Abdullah Oçalan, capturat la 15 februarie în Kenya și aflat în prezent într-o închisoare din Turcia, unde urmează să fie judecat.

Poliția nu a făcut, pînă în prezent, nici o declarație cu privire la posibilii autori ai atentatului, dar Partidul Muncitorilor din Kurdistan (PKK) face parte din grupările suspectate.

Treisprezece persoane au fost ucise și alte șase au fost rănite, sîmbătă, într-un incendiu provocat de o bombă care a explodat într-un centru comercial de șase etaje din Istanbul, situat în cartierul Goztepe.

Generalul Cornel Codiță, trecut în rezervă

Președintele *Emil Constantinescu* l-a trecut în rezervă, la începutul acestei luni, pe generalul *Cornel Codiță*, fost consilier al ministrului Apărării, *Victor Babiuc*, și fost consilier al președintelui *Ion Iliescu*. Ministrul Apărării, Victor Babiuc, a declarat sîmbătă că a aflat "*cu părere de rău*" că generalul Codiță intenționează să se dedice carierei universitare, acesta fiind în prezent profesor la Școala Națională de Studii Politice și Administrative. Babiuc a mai spus că fostul său consilier intenționează să organizeze chiar un institut de cercetare. Babiuc a spus că nu știe dacă generalul Codiță dorește să intre în viața politică.

Masa rotundă a reformei

Emil Constantinescu pregătește o dezbatere a situației economice a României cu toate forțele politice, la care să participe și reprezentanți ai patronatului, sindicatelor, mediilor financiar-bancare, asociațiilor civice și presei.

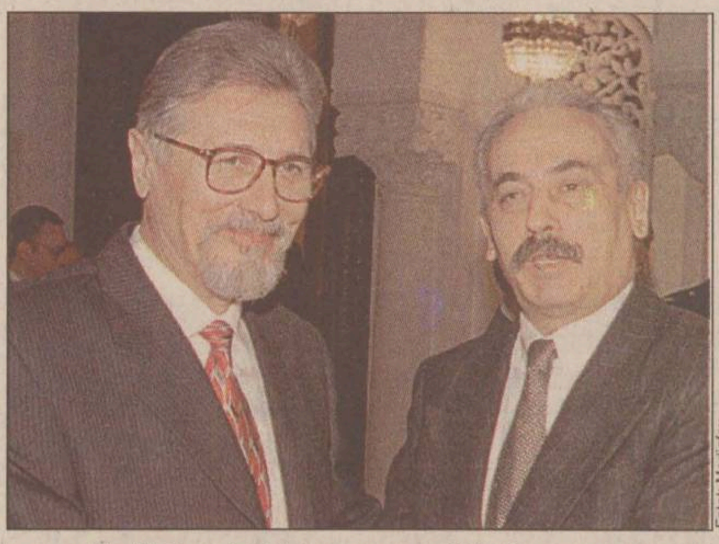

Fotot: Mediafax

Emil Constantinescu vrea să facă ceea ce Radu Vasile tot încearcă de vreo jumătate de an

Președintele *Emil Constantinescu* a decis să pregătească o dezbatere cuprinzătoare privind dificultățile economice cu care se confruntă România, la care să participe reprezentanții Guvernului, ai partidelor parlamentare din majoritate și din opoziție, precum și reprezentanți ai patronatului, sindicatelor, mediilor financiar-bancare, asociațiilor civice și presei, se arată într-un comunicat al Președinției remis ieri presei.

Comunicatul arată că președintele României răspunde astfel propunerii PDSR privind instituirea unei dezbateri asupra realizării unui consens politic și social pentru depășirea dificultăților economice cu care se confruntă România. ***"PDSR a evaluat corect riscurile cu care se confruntă România în această perioadă și a decis să adopte o poziție constructivă"***, se arată în comunicat. ***"Președintele propune tuturor factorilor interesați în eficiența acestei dezbateri să renunțe, cel puțin acum, la incriminări reciproce, la epitete ofensatoare și la manifeste de factură electorală"***, adaugă comunicatul. Președinția apreciază că, în acest moment, este prioritară găsirea ***"unor soluții realiste, general acceptate, care să redea cetățenilor României încrederea în capacitatea instituțiilor statului și a societății civile de a depăși greutățile actuale, pregătind în același timp bazele unei economii sănătoase, apte să asigure pe termen lung siguranța cetățenilor și a țării"***.

TVR și-a urcat Armata în cap

■ ***MApN protestează față de emisiunea în care armata era incriminată ca fiind instrumentul unei structuri oculte***

Fotot: T. Salabașev

Șeful sindicatului din Televiziunea Publică, Dumitru Iuga, a anunțat aseară că redactorul emisiunii în cauză ar putea fi concediat

Ministerul Apărării Naționale protestează față de difuzarea, miercuri, la TVR 1, a emisiunii ***"Vreau rația mea de adevăr"***, avînd drept temă ***"Masacrul de la Otopeni din decembrie 1989"***, precizînd că își rezervă dreptul de a acționa pe toate căile legale, inclusiv prin sesizarea CNA, se arată într-un comunicat remis presei de Biroul de presă al MApN. Printr-un colaj de imagini, prin introducerea în documentar a mai multor subiecte - evenimentele din decembrie '89, afacerea "Țigareta", mineriade, exercițiul "Floare de colț", problema amnistiei, contractul cu Bell Helicopters - și prin folosirea unor sintagme specifice activității militare, realizatorii emisiunii au creat impresia că "instrumentul" așa-numitei "structuri" este nimeni alta decît armata sau componente ale acesteia, se arată în comunicatul MApN.

Biroul de presă al MApN consideră că, prin documentarul prezentat de TVR1, a fost indusă ideea că, începînd din decembrie 1989, există o anumită "structură" care conduce România, avînd reprezentanți în posturile cheie din stat, inclusiv în armată. Aceștia sînt specialiști în diversiune și dezinformare, avînd două "brațe" - cel informativ-diversionist și cel înarmat.

Aseară, Dumitru Iuga, membru în Consiliul de Administrație al TVR, a declarat că *Cornel Mihalache*, redactorul emisiunii, riscă să fie concediat dacă Comitetul director al Societății Române de Televiziune (SRTV) va decide că acuzațiile care îi sînt aduse sînt reale. De asemenea, potrivit articolului 14 al Legii TVR, care interzice "orice atitudine interesată" în tratarea informațiilor difuzate pe postul național de televiziune, postul public este obligat să facă și rectificările necesare, la aceeași oră și în aceeași emisiune.

Un francez din patru este de acord cu anularea datoriilor României

Aproape 25% dintre francezi consideră că datoriile României ar trebui anulate, potrivit rezultatelor unui sondaj de opinie privind anularea datoriilor țărilor sărace, publicat în ediția de sîmbătă a cotidianului catolic La Croix, citat de AFP. Alături de România, printre țările care ar trebui să beneficieze de prioritate în acest domeniu se mai numără Somalia și Mali. În ceea ce privește atitudinea generală asupra anulării datoriilor, 19% dintre francezi susțin o asemenea măsură, în timp ce 44% afirmă că datoriile ar trebui anulate numai în anumite condiții, iar 31% consideră că aceste datorii nu trebuie anulate, deoarece guvernele respective trebuie să-și respecte angajamentele asumate. Sondajul a fost realizat de Institutul Lavialle pentru Comitetul catolic de luptă împotriva foametei, pe un eșantion reprezentativ pentru populația franceză.

O fabrică din Rusia a emis monedă proprie

■ ***aceasta se cheamă "dorojki", adică, în traducere, "drumuri noi"***

O întreprindere din regiunea Novossibirsk a emis o monedă proprie, în lipsă de bani lichizi, pentru a plăti salariile, moneda putînd fi utilizată doar în cîteva magazine, a anunțat cotidianul Kommersant. Întreprinderea de construcții și de reparare a drumurilor a emis aproximativ 800.000 de bancnote. Numite "dorojki" (drumuri mici), ele au o valoare unitară de o rublă. Această emisiune va permite plata salariilor pe trei luni pentru angajații întreprinderii. "Dorojki" pot fi folosite doar în trei magazine, o brutărie și o stație-service care aparțin întreprinderii. Aceste bancnote sînt acceptate pentru plata impozitelor locale, autoritățile locale putînd plăti la rîndul lor salarii cu ele, ceea ce au făcut deja pentru profesorii din regiune. Emiterea unei monede locale în regiunea Novossibirsk nu este prima în Rusia. O uzină agro-alimentară a mai emis, anul trecut, bancnote numite "svinobaksi" (porc-dolar). Mai multe regiuni sau întreprinderi au luat, în ultimii ani, astfel de măsuri pentru a face față crizei de lichidități cu care se confruntă Rusia.

VECTRA - Utilaje frigorifice

IAȘI - Supermarket ALDO (în spatele Tribunalului) - 032/116934; 032/217599

VINDE: * vitrine frigorifice verticale și orizontale;
* lăzi frigorifice, congelatoare și refrigeratoare
* camere frigorifice de orice dimensiuni
* agregate frigorifice
* mașini de făcut gheață (pentru abatoare)
* rafturi pentru magazine
* sisteme industriale pentru aer condiționat - YORK

UTILEAZĂ camere frigorifice

ASIGURĂ service pentru utilaje frigorifice

Excursii '99

Transport cu avion, cazare, vize, program turistic

Anglia 7 zile 990 $
Israel 8 zile 810 $
Egipt 8 zile 710 $
Thailanda 9 zile 740 $

Transport autocar, cazare, vize, program turistic

Spania 21 zile 985 $
Italia 21 zile 990 $
Grecia 11 zile 335 $

BEST COMTUR srl
București, str. I. Brezoianu nr. 23-25, sect. 1
Telefon: 01/3153114, 3113433

Peste 30 000 de cititori din toată lumea vizitează Monitorul Online în fiecare lună. Oamenii de afaceri caută informații. Caută parteneri. Caută investiții. Caută România. Prin Monitorul pe Internet pot găsi și compania dumneavoastră.

Monitorul pe Internet vă face
PERSOANA PUBLICĂ NUMĂRUL 1!
Prezența dumneavoastră în Monitorul Online înseamnă promovare, marketing direct, comunicare eficientă cu clienții, partenerii și investitorii.

http://www.monitorul.ro

necomm
tel.: 032-211525

PIONEER®
MARCĂ ÎNREGISTRATĂ

20 DE ANI DE ACTIVITATE ÎN ROMÂNIA
PERFORMANȚĂ - CALITATE - PROFIT SIGUR

OFERĂ CULTIVATORILOR o gamă variată de hibrizi de porumb și floarea-soarelui din grupe de maturitate diferite și soiuri de soia, cu următoarele caracteristici:

- Potențial ridicat de producție
- Adaptabilitate la recoltarea mecanizată
- Capacitate de pierdere rapidă a apei în timpul maturării
- Rezistență sporită la secetă, boli și cădere

PORUMB				FLOAREA - SOARELUI			SOIA	
Hibridul	Grupa de maturitate	FAO	Producții (kg/ha)	Hibridul	Grupa de maturitate	Producții (kg/ha)	Hibridul	CARACTERISTICI
Elita-X0814B	Extratimpuriu	207	7.530-10.400	Coril-XF391	Extratimpuriu	2.800-3.500	Clamir	Sunt soiuri timpurii și semitimpurii, cu capacitate de producție ridicată (peste 3.500 kg/ha), cu rezistență foarte bună la cădere.
Natacha X9C34	Extratimpuriu	240	7.380-12.790	Beril-XF314	Timpuriu	3.000-3.600	Casimir	
Tirabella-X1D31	Extratimpuriu	260	7.690-13.490	Eladil-XF4111	Semitimpuriu	3.200-3.700	Nikir	
Helga-P3902	Timpuriu	300	9.600-13.700	Lucil-XF432	Semitimpuriu	3.300-3.800		
Monessa-P3905	Timpuriu	305	9.460-13.600	Trentil-XF468	Semitimpuriu	3.400-3.800		
Clarica-P3893	Timpuriu	315	10.100-14.300	Lympil	Semitimpuriu	3.200-3.700		
Raissa-X9033	Timpuriu	315	9.460-13.740					
Monalissa-3860	Timpuriu	344	9.720-14.640					
Stira-XC277	Semitimpuriu	413	10.160-14.800					
Danella-3753	Semitimpuriu	395	9.320-15.080					
Marista-P3751	Semitimpuriu	415	10.290-14.900					
Evelina-P3752	Semitimpuriu	415	11.150-14.940					
Nastia-3723	Semitimpuriu	436	9.810-14.780					
Vasilica-X1014J	Semitimpuriu	450	10.800-14.400					

Relații la directorul de zonă
Zona III Nord
Brânzan Iulian
Tel/Fax: 032/230.754
Tel: 094/301.637

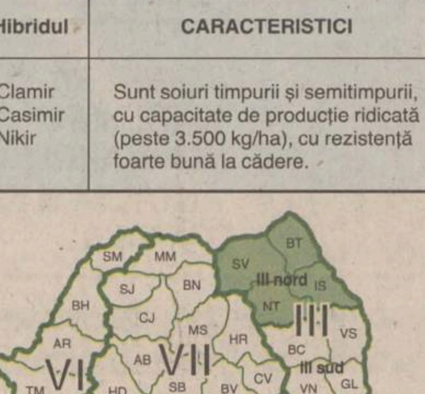

Tehnologia care produce!™

Monitorul Sport

Luni
15 martie 1999

Week-end cu bucurii

Sfîrșitul săptămînii trecute a fost foarte bun pentru echipele ieșene. În derbiul Diviziei A de volei feminin, Penicilina a întrecut cu 3-2 pe lidera clasamentului, Rapid București, după un meci dramatic.

Baschetbaliștii de la Poli Moldrom au întrecut la o diferență aproape neverosimilă, de 44 de puncte, pe Herlitz Mobex Tg. Mureș, iar fotbaliștii de la FCM Poli au cîștigat cu 2-1 la Brăila, rămînînd în cursa pentru promovare în Divizia A.

Amănunte în paginile 2-3B

Fiecare cu centura lui

■ *arbitrii nu au putut alege un învingător între Holyfield și Lewis*

Meciul dintre americanul Evander Holyfield și britanicul Lennox Lewis, disputat sîmbătă noapte la arena "Madison Square Garden" din New York, contînd pentru unificarea titlurilor mondiale ale categoriei grele, versiunile WBA, IBF și WBC, s-a încheiat la egalitate. În urma acestui rezultat, titlul unificat nu a fost decernat nici unuia dintre cei doi adversari, Holyfield păstrîndu-și centura în versiunile WBA și IBF, iar Lewis pe cea din versiunea WBC. La finele unui meci echilibrat, părerile arbitrilor au fost împărțite. Americanul Eugen Williams l-a desemnat cîștigător la puncte pe Holyfield (115-113), sud-africanul Stanley Christodoulou pe Lewis (116-113), iar britanicul Larry O'Connell a acordat ambilor boxeri un număr egal de puncte, respectiv 115.

La partidă au asistat în jur de 21.000 de spectatori, dintre care 5.000 au fost britanici. Organizatorii au reușit să stringă aproximativ 12 milioane de dolari doar din vînzarea biletelor, un tichet costînd între 500 și 1500 de dolari în mod oficial, iar "la negru" ajungînd la 5000 de dolari. Managerii celor doi boxeri au considerat decizia echitabilă și au declarat că există posibilitatea organizării unui nou meci între cei doi "grei". Holyfield a spus că nu este surprins de această decizie de egalitate, deoarece arbitrul nu este publicul, precizînd că, în cazul în care se dorește organizarea unui meci peste șase luni, el nu are nimic împotrivă. Deși Evander declarase, înainte de începerea luptei, că este sigur de victorie prin KO în repriza a treia, o parte a publicului l-a considerat învingător pe Lewis și a dezaprobat decizia arbitrilor.

Pugilistul britanic însă nu a fost de acord cu decizia arbitrilor. El a declarat: ***"Eram convins că nu voi fi lăsat să plec cu cele trei centuri fără a se încerca manevre josnice. Nu pot crede că lupta s-a încheiat cu un asemenea rezultat, deoarece sînt sigur de victoria mea. Ar trebui să se organizeze un al doilea meci, dar mă îndoiesc că Holyfield va încerca să mă înfrunte încă o dată"***. Antrenorul lui Lewis, Emanuel Stewart, a spus că, de fiecare dată cînd se organizează o luptă de asemenea anvergură, se produc diverse nereguli. Stewart a adăugat că, deși Holyfield nu a cîștigat decît patru runde, arbitrii au decis ca lupta să se încheie la egalitate, el considerînd că astfel de lucruri "omoară boxul".

Holyfield (37 de ani), campion mondial al versiunilor WBA și IBF, are la activ 36 de victorii (dintre care 25 prin KO) și trei înfrîngeri, iar Lewis (33 de ani), deținătorul titlului la categoria WBC, a înregistrat 36 de victorii (dintre care 27 prin KO) și o înfrîngere.

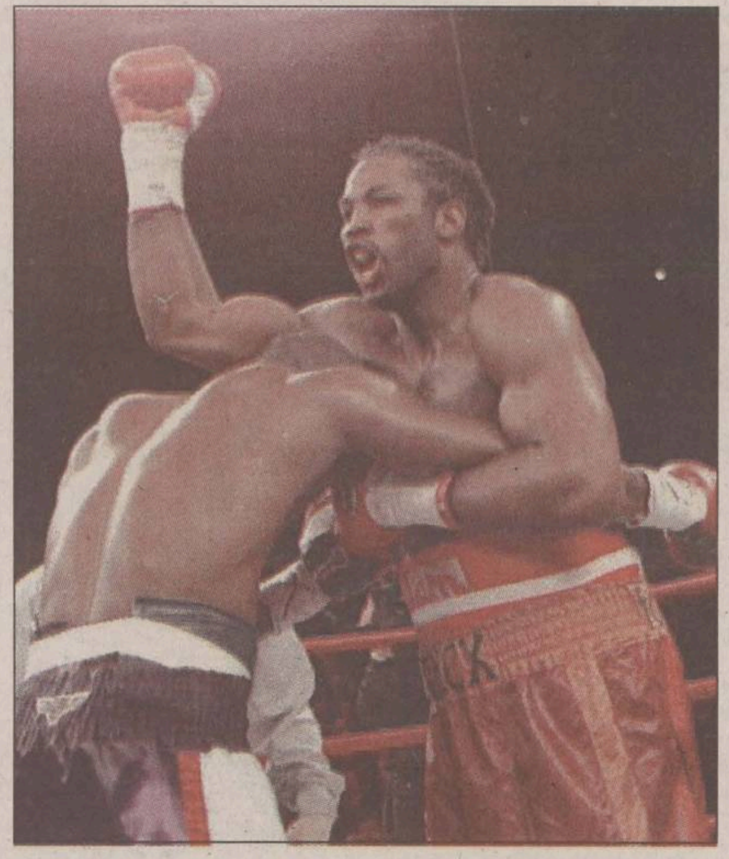

Lewis (dreapta) a lovit mai mult, dar numai un arbitru l-a văzut învingător în meciul de la New York

Ronaldo își scoate pălăria în fața lui Leonardo

■ *Inter a reușit un egal norocos în derbiul milanez*

Datorită apropierii returului sferturilor Cupelor Europene, patru meciuri din campionatul italian al Seriei A s-au disputat sîmbătă. Dintre acestea, cea mai mare doză de interes a prezentat-o eternul derby milanez, dintre Inter și Milan, care s-a încheiat cu exact același scor din tur: 2-2. Din păcate pentru antrenorul român Mircea Lucescu, Inter nu a reușit nici de această dată să depășească pasa neagră în care se tot scaldă. S-a făcut mare caz de reintrarea lui Ronaldo (a jucat numai în prima repriză), dar starul partidei a fost un alt brazilian, Leonardo, de la Milan. Începutul partidei a fost norocos pentru Inter, care a deschis scorul printr-un autogol stupid al francezului N'Gotty, dar n-au trecut decît opt minute și Leonardo fructifică printr-un voleu necruțător cu stîngul centrarea lui Helveg. Tot el îi servește o plăcintă amară lui Pagliuca, imediat după pauză, executînd cu măiestrie o lovitură liberă din afara careului, ceea ce l-a făcut pe Ronaldo să declare sec: ***"Jos pălăria, Leonardo!"***. Susținută de o galerie mai consistentă decît adversara ei, Inter atacă haotic, dar tot Leonardo este aproape de hat-trick, trimițînd balonul în bară. Pînă la urmă, Inter va egala, prin inspirația lui Taribo West, care l-a văzut nemarcat pe Zanetti în colțul careului, acesta păcălindu-l pe portarul Abbiati, ieșit în întîmpinare.

Parma a avut mari emoții, fiind condusă pe teren propriu de Bari, încă din minutul 3, printr-un gol marcat de sud-africanul Masinga. Dar argentinienii Verón și Crespo l-au salvat pe antrenorul Malesani. Nici Juventus nu s-a simțit chiar OK pe "Delle Alpi", mai ales datorită eliminării portarului Rampulla (henț în afara careului) la scorul de 1-1. Cel care a făcut imensul stadion torinez să răsufle ușurat a fost Filippo Inzaghi. În sfîrșit, capul de aur al lui Delvecchio a făcut diferența în partida Roma - Bologna, un meci destul de tensionat.

Ronaldo a cîștigat puține dueluri în fața experimentatului Paolo Maldini

Rezultatele și marcatorii: ***Inter - Milan 2-2 (1-1)***. N'gotty ('7 - autogol), Zanetti ('77) / Leonardo ('15, '52); ***Parma - Bari 2-1 (0-1).*** Veron ('57), Crespo ('77) / Masinga ('3); ***Juventus - Udinese 2-1 (1-0).*** Fonseca ('30), Inzaghi ('77) / R. Sosa ('47); ***Roma - Bologna 3-1 (2-0)***. Delvecchio ('10, '38), Gautieri ('60) / K. Andersson ('68). Trei jucători eliminați în acest meci: Antonioli (B, min. 52), Zago (R, min. 84) și Binotto (B, min. 87); ***Vicenza - Perugia 3-0 (3-0)***. Zauli ('7), Schenardi ('36), Otero ('43 - penalty); ***Piacenza - Cagliari 2-0 (1-0)***. S. Inzaghi ('9 - penalty), Vierchowod ('81); ***Venezia - Fiorentina 4-1 (3-0)***. Recoba ('18, '45, '90), Miceli ('42) / Esposito ('88 - penalty); ***Salernitana - Sampdoria 2-0 (0-0)***. Kolousek ('62), Fresi ('84); ***Empoli - Lazio 0-0***.

Clasament: 1. Lazio - 52 p; 2. Fiorentina - 47 p; 3. AC Milan - 47 p; 4. Parma - 47 p; 5. Juventus - 40 p; 6. Udinese - 39 p; 7. Roma - 38 p; 8. Inter - 36 p.

Carlos Moya este noul lider al tenisului mondial

Jucătorul spaniol Carlos Moya **(foto)** a devenit sîmbătă primul iberic și cel de-al cincisprezecelea tenisman care ocupă poziția numărul 1 în clasamentul ATP. Moya a reușit să-l depășească cu 37 de puncte în clasamentul mondial pe americanul Pete Sampras (3447 puncte), prin victoria înregistrată în semifinalele turneului de la Indian Wells, în fața brazilianului Gustavo Kuerten, cu 6-3, 1-6, 6-1. Carlos Moya, în vîrstă de 23 de ani și 7 luni, i-a întrerupt astfel lui Pete Sampras seria de 262 de săptămîni în fruntea clasamentului ATP, americanului lipsindu-i numai 9 săptămîni pentru a doborî recordul de 270 de săptămîni pe prima poziție a ierarhiei mondiale, stabilit de Ivan Lendl. Fostul număr 1 ATP, australianul John Newcombe, i-a înmînat lui Moya, imediat după terminarea semifinalelor de la Indian Wells, trofeul cuvenit noului lider mondial. Fotografia sa a apărut ieri pe prima pagină a tuturor cotidianelor centrale, care au titrat: "Moya, numărul 1" (ABC), "Cel mai bun din lume" (Diario 16), "Carlos Moya, primul rege spaniol al tenisului mondial" (El Pais), "Carlos I al Spaniei" (As), "Carlos Moya aterizează pe firmament" (El Mundo), "Mamă, sînt pe primul loc" (Marca).

După ce a trecut în semifinale de franțuzoaica Sandrine Testud cu 7-5, 6-0, Serena Williams a cîștigat și finala turneului feminin de la Indian Wells, învingînd-o pe Steffi Graf (Germania, cap de serie nr. 5), cu 6-3, 3-6, 7-5.

Toni Prats face cadouri

■ *portarul lui Betis a "creat" singurul gol al meciului cu Valencia*

Urmăritoarele Barcelonei au mărit presiunea asupra liderei, în etapa a XXVI-a din Primera División, cele patru meciuri de sîmbătă revenind "en gros" oaspeților, gazdele neluînd nici măcar un punct, de leac. Pe "Benito Villamarin" au intrat ca titulari doar doi români, cu Filipescu (Betis) contra fostului coleg de la Steaua și Galatasaray, Adi Ilie. Valencia a micșorat, provizoriu, la un singur punct, distanța care o despărțea de catalani, mulțumită intervenției de începător a portarului lui Betis, Toni Prats. Cu un minut înainte de pauză, Valencia a primit o lovitură liberă de la mai mult de 30 de metri, Gaizka Mendieta și-a încercat norocul, cu un șut destul de slab, care n-ar fi păcălit mulți portari, dar șansa sa s-a numit Prats, goal-keeper-ul gazdelor scăpînd mingea în plasă printre mîini, după un plonjon spectaculos, pentru fotografi (ghinion într-o zi de 13?). "Alb-verzii" au mai tras speranțe măcar pentru o egalare pînă spre jumătatea reprizei secunde, cu Denilson și Finidi în prim-plan, dar după ce Jaime Quesada ('68) și, apoi, Benjamin Zarandona ('71) au fost eliminați, zarurile au fost aruncate. Nici cartonașul roșu arătat lui Milla (Valencia) n-a mai putut reface moralul gazdelor, cele trei minute rămase fiind insuficiente. Alt meci în care spectatorii au putut vedea o gafă monumentală a fost cel de la Madrid, Mallorca deschizînd scorul prin... Chamot, care a încercat să degajeze un balon din propriul careu, dar n-a reușit decît să-l trimită în poarta lui Molina. Golul victoriei a fost marcat de Veljko Paunovic, sosit de la Atletico, iar la finele unei partide dominate de madrileni, dar cîștigate de Mallorca, președintele Jesus Gil a declarat că ***"avem nevoie de un vîrf de atac la fel cum avem nevoie de apă și mîncare. Sîntem într-o situație grea"***. Real, în schimb, a adus la Madrid toate cele trei puncte ale disputei de la Santander. Înaintea meciului, antrenorul John Toshack declarase că ***"este ultima noastră șansă la rămînerea în lupta pentru titlu, orice rezultat în afară de victorie îndepărtîndu-ne de acest obiectiv"***. Racing a avut 1-0 la pauză, dar totul e bine cînd se termină cu bine, Raul, Roberto Carlos și Suker răsturnînd situația pe tabelă în partea a doua.

Rezultate: ***Atletico Madrid - Mallorca 1-2 (1-2)***. José Mari ('19) / Chamot ('9 - autogol), Paunovic ('30); ***Racing Santander - Real Madrid 1-3 (1-0)***. Ismael Ruiz ('29) / Raul ('51), Roberto Carlos ('73), Suker ('81); ***Betis Sevilla - Valencia 0-1 (0-1)***. Mendieta ('44); ***Real Zaragoza - Celta Vigo 0-1 (0-1)***. Haim Revivo ('20). **(A.D.)**

Mexicanii păstrează "US Cup"

Naționala Mexicului a cîștigat pentru a treia oară consecutiv turneul "US Cup", după ce a învins sîmbătă, cu 2-1, la San Diego, echipa gazdă, SUA. Mexicanii au deschis scorul la o fază curioasă, cînd Abundis a centrat în careu, de pe stînga, Palencia - încercînd să reia spre poartă - s-a ciocnit de portarul Tony Meola, iar balonul s-a scurs în plasă. Din ciocnire, Meola s-a ales cu nasul și buza însîngerate, un dinte spart, fiind înlocuit cu Thornton. În minutul 51 a venit egalarea, prin Hejduk, dar bucuria americanilor nu a ținut mult. Șase minute mai tîrziu, José Manuel Abundis **(foto)** a reluat de la 2 metri un balon respins de Thornton, după "capul" lui Joel Sanchez. În finala mică, Guatemala a învins naționala Boliviei cu același scor, 2-1. Au marcat Jorge Pérez ('18), Edgar Valencia ('26), respectiv Erick Miranda ('49).

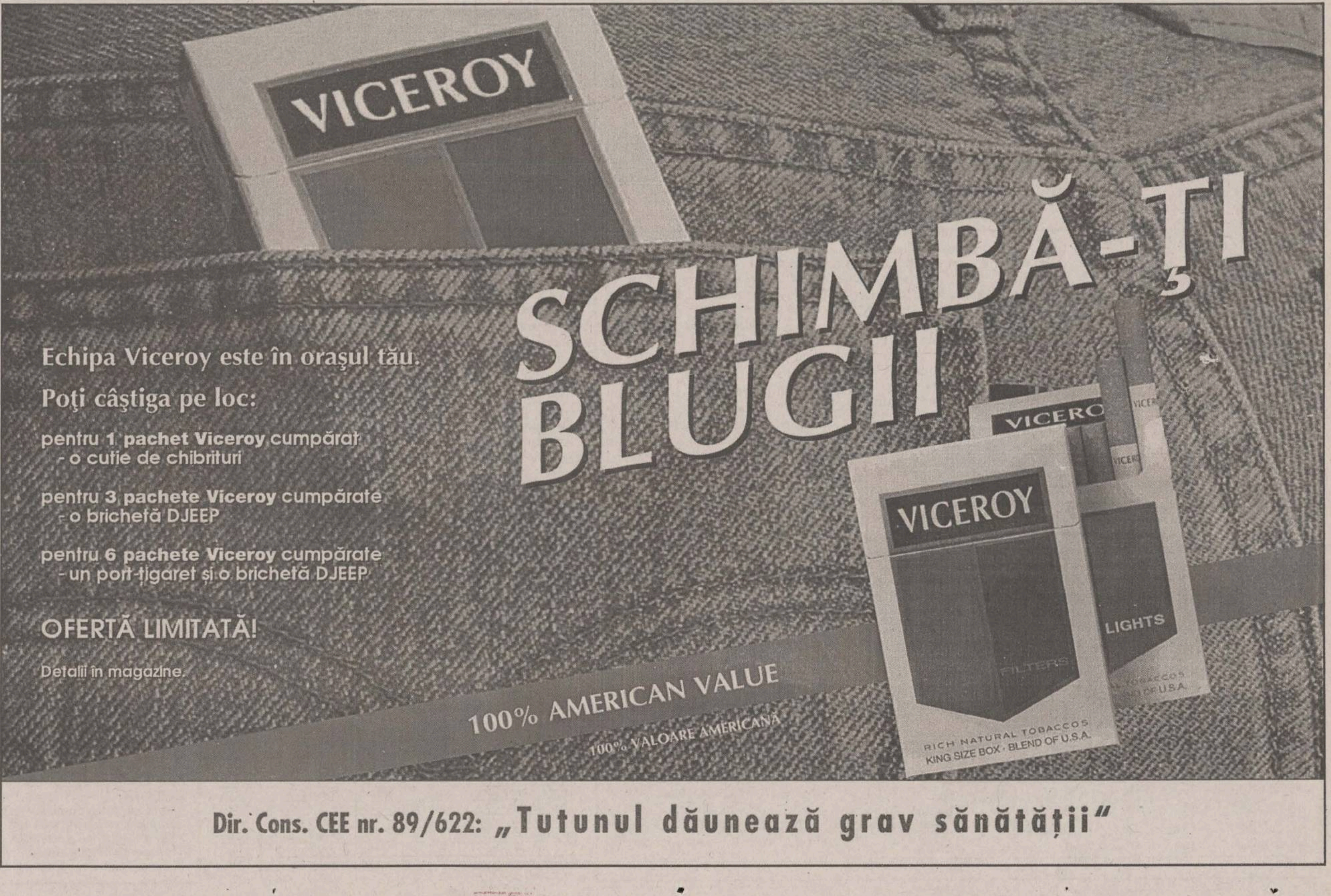

Dir. Cons. CEE nr. 89/622: „Tutunul dăunează grav sănătății"

Manole ratează un hat-trick

■ *Dacia Unirea Brăila - FCM Poli Iași 1-2 (0-1)*

**Stadion Municipal, 300 spectatori, vreme rece, burniță, teren bun.
Dacia: Häisan - Rădulescu, Samoilă, Badea, Bratosin ('89 E. Cristian) - Ciocea, Dobrescu, Baltă, Stoian - Pășceanu ('46 Rubiță), Buricea ('65 Munteanu).
Poli: Cîmpeanu - Gavrilescu, Ilie, Urdaru, Petrache, Bordeanu - Manole ('65 Botan), Cotan, Pușcaș - Stancu ('46 Decu), Cojocaru.
Cartonașe galbene: Pușcaș, Ilie, Stancu.
Arbitraj bun: C. Marinescu; D. Lăzărescu (ambii din București), G. Ștefanovici (Suceava).
Observator FRF: C. Costinescu (Bacău).**

**0-1, min. 30: aflat pe dreapta Manole ia o minge pe cont propriu, "1-2" cu Stancu și șut plasat din careu;
0-2, min. 54: Cotan îl angajează la marginea careului mare pe Manole și acesta înscrie cu un șut la colț;
1-2, min. 76: Ilie îl faultează în careu pe Baltă care transformă penaltiul acordat.**

Cînd echipa brăileană apare pe teren nici nu știi unde urmează să se dispute meciul. În tribună stau ***Brătianu II, Drăgoi*** sau ***Sandu Minciu*** în timp ce gazonul este călcat de crampoanele multor puștani cărora lama de bărbierit poate să le lipsească oricînd din dotare. Mirarea îl cuprinde și pe Sandu Minciu: ***"De abia m-am lăsat de fotbal și parcă nu mai joc de o sută de ani. Cînd jucam, puștii ăștia nu erau nici copii de mingi!"*** Mîndru de el, un civil se "desconspiră": ***"La doi le-am dat eu bilet de voie pentru că nu aveau cu cine juca!"***. Mirarea cea mai mare vine însă tot din rîndul celor din garda veche: ***"Cum, Badea joacă la Dacia? Păi nu prinde echipa de la sală cînd jucăm noi!"*** În atare condiții pronosticurile brăilenilor curg "de la 4 în sus" pentru oaspeți. În prima jumătate de oră, datorită absenței fotbalului, doar "miștourile" mai fac să încălzească separeul de la tribuna oficială, concursul de replici fiind cîștigată de: ***"Mai bine o ascultam pe nevastă-mea și stăteam două ore în balcon, acasă, că fotbal, la stadion oricum nu văd"***. Probabil Manole are un circuit închis cu această tribună pentru că imediat se "supără", ia o minge pe cont propriu și deschide scorul. Stancu încearcă să profite de căderea gazdelor însă ratează incredibil de trei ori (min. 38, 42, 43) și la cabine ieșenii intră cu mult sub cota propusă și așteptată de suporterii ei.

Debutul părții secunde aparține tot lui Manole, cel care vrea parcă cu tot dinadinsul să-și contrazică antrenorul care după prima etapă, în care a fost MVP-ul lui Poli, l-a etichetat drept un jucător nemodern. Urmarea este un nou gol și o altă mare ocazie iorsită. Din prea multă dorință de a simți gustul hat-trick-ului, ***Manole*** execută și penaltiul acordat în minutul 54 după un fault al lui ***Häisan*** asupra lui Cojocaru, însă portarul gazdelor știe că loviturile de la 11 metri sînt parate cel mai ușor cînd sînt trase la semiînălțime și reușește să respingă. Brăilenii își mai aduc aminte că au voie să ajungă și în jumătatea adversă însă poarta pare prea mică pentru ei, șuturile anemice trecînd de fiecare dată pe lîngă. Cu un sfert de oră înainte de final însă *Ilie* fuge jumătate de teren în spatele lui *Baltă* și găsește normal să-l agațe abia atunci cînd brăileanul ajunge în careu și drept urmare Dacia reușește să înscrie, nesperat, al optulea gol în actualul campionat.

Poli pare că prinde frică și ține cît mai mult balonul și reușește să nu se facă înjurată de toți pronosportiștii serioși care au jucat "2" solist la acest meci, deși în ultimul minut Baltă a fost la un pas de a ajunge singur cu Cîmpeanu.

Așadar, ieșenii au prins podiumul însă au rămas din nou datori.

■ Arbitrul *Marinescu* nu a fluierat începutul meciului pînă cînd muzica difuzată de la stația de amplificare nu a fost oprită. Fanii lui Bob Marley (se cînta "No woman, no cry") au strîmbat din nas... ■ Apropo de muzică. În fața tribunei, un militar destul de colorat a întreținut tribunele cu un număr special de dans înainte de începerea meciului. ■ Foarte frumos stadionul brăilean! ■ Meciul "vedetă" a fost unul de "C", Petrolul Ianca Brăila - FEPA Bîrlad care a început imediat după sfîrșitul partidei de "B". De altfel, oamenii ce activează în fotbalul brăilean spuneau că se va face totul ca Petrolul să promoveze și la anul să joace tot pe Municipal în timp ce Dacia, deja condamnată, va fi "transferată" la Ianca. ■ Cînd un spectator și-a exprimat nemulțumirea față de jocul penibil al lui ***Buricea*** (fiul unui cap al lumii interlope brăilene, eroul bătăii cu parul de la amicalul cu Dunărea Galați), un prieten l-a sfătuit să coboare vocea cu o întrebare sugestivă: ***"Vrei să rămîi fără mașină?"*** ■ La sfîrșitul meciului, la vestiarele oaspeților, un individ l-a întrebat pe Romilă II: "Cu așa jucători, de ce nu jucați fotbal?" Răspunsul dat de tehnicianul ieșean a venit imediat: ***"Aceasta este părerea dumneavoastră!"*** ■ ***Eugen Tudose*** (antrenor Dacia Unirea): ***"Nu mă așteptam să pierdem la o diferență așa mică. Ținînd cont de ocazii, poate, ieșenii, care au dominat tot timpul, meritau mai mult. Nu am ce să cer mai mult de la jucătorii pe care îi am".*** ■ ***Mihai Romilă*** (antrenor FCM Poli): ***"Cînd joacă cu Poli Iași fiecare echipă se mobilizează la maxim. Jocul nu a strălucit, băieții putînd mult mai mult însă am luat cele trei puncte. Odată cu reintrarea lui Matincă, jucător de care avem mare nevoie, se va mai schimba ceva. S-a dovedit încă o dată că 2-0 este cel mai periculos scor. La debutul lui, Decu s-a mișcat destul de bine, însă și el a avut cinci, șase luni de inactivitate. Rocarul rămîne principala contracandidată la locul 2".*** **(Ovidiu MINEA)**

Studenții ieșeni se află la un punct de mult rîvnitul loc II

Clasament						
1.FC Brașov	19	15	3	1	40-10	48 (+18)
2.Rocar	19	12	1	6	40-23	37 (+7)
3.Poli	19	11	3	5	32-21	36 (+6)
4.Moinești	19	10	2	6	30-21	35 (+8)
5.Fieni	19	10	4	5	30-19	34 (+4)
6.Midia	19	9	4	6	36-20	31 (+1)
7.Roman	19	10	1	8	23-21	31 (+1)
8.Săcele	19	9	2	8	32-25	29 (-1)
9.Cîmpina	19	8	5	6	21-22	29 (+2)
10.Sportul	19	8	3	8	19-19	27 (0)
11.Alexandria	19	7	3	9	17-17	24 (-3)
12.Metrom	19	7	2	10	23-21	23 (-4)
13.Chindia	19	7	2	10	22-27	23 (-4)
14.Tractorul	19	7	1	12	20-31	22 (-5)
15.Dunărea	19	5	4	10	16-28	19 (-11)
16.Nitramonia	19	6	1	12	16-39	19 (-8)
17.Buzău	19	5	2	12	18-28	17 (-10)
18.Brăila	19	1	3	15	8-50	6 (-24)

STAREA DIVIZIEI B

Seria I: Rocarul a trecut la coarda barajului

Cel mai important meci al etapei, disputat la Roman, a adus victoria, bănuită de unii, a Rocarului și, implicit, trecerea echipei patronate de Netoiu pe locul II. Aceasta nu s-ar fi întîmplat, dacă moineștenii reușeau un rezultat bun în Regie. Dar, Moței &Co au pierdut în fața unei echipe cu față nouă, astfel că au pierdut și poziția a treia în fața ieșenilor. Este interesant că Rocarul, favorita barajului, va juca în deplasare cu principalele contracandidate: ***Petrolul*** și ***Poli***.

În zona codașă, Dunărea Galați, cu toate achizițiile făcute, n-a putut îngenunchea cetatea Făgărașului, iar perspectivele Buzăului se arată sumbre.

Rezultate: Cimentul Fieni - Precizia Săcele 2-0 (1-0). Boștină, Frunză; Laminorul Roman - Rocar București 0-1 (0-0). Stoian; Sportul Studențesc - Petrolul Moinești 2-0 (1-0). Lalciu, Bucur; Metrom Brașov - Gloria Buzău 2-0 (1-0). Marșavela, Manole; Nitramonia Făgăraș - Dunărea Galați 1-0 (1-0). Rusu; Tractorul Brașov - FC Brașov 1-2 (1-1). Mocanu (pen.) / Ciolănel, Vasc; Rulmentul Alexandria - Midia Năvodari 1-0 (0-0). Mitroi; Dacia Brăila - Poli Iași 1-2 (0-1). Baltă (pen.) / Manole 2; Chindia Tîrgoviște - Poiana Cîmpina 0-2 (0-1).

Golgeteri: Vrăjitoarea (Rocar) - 14; Florea (Moinești) - 11; Streltov (Metrom), M. Ivan (Brașov), Gnandt (Tractorul, FC Brașov) - 10.

Etapa a XX-a (sîmbătă, 20 martie): Midia Năvodari - Dacia Brăila (2-0); Poli Iași - Cimentul Fieni (1-4); Precizia Săcele - Laminorul Roman (0-2); Gloria Buzău - Chindia Tîrgoviște (1-2); Sportul Studențesc - Metrom Brașov (1-3); Poiana Cîmpina - Nitramonia Făgăraș (0-0); Dunărea Galați - Tractorul Brașov (0-3); FC Brașov - Rulmentul Alexandria (1-0); Petrolul Moinești - Rocar București (0-3).

Seria a II-a: Extensiv pierde, dar nimeni nu profită

Înfrîngerea Extensivului craiovean în orașul furnalelor ar trebui să facă multă lume bună din serie să exulte, dar iată că ARO a pierdut la Alba Iulia, iar Bihorul s-a canonit să egaleze, pe final, codașa din Baia Mare pe teren propriu! Astfel încît avantajul oltenilor în clasament a rămas intact. În zona codașă situația este infernală, mai ales după victoria dubioasă a Vegăi la Turnu Severin și meciul cu cîntec de la Tîrnăveni, unde arbitrul ieșean Heleșteanu a eliminat doi jucători ai gazdelor, într-un meci cu cuțitele pe masă împotriva Unirii dejene. Foarte greu s-a impus UTA (revelația etapei inaugurale), acasă la ea, în fața lui ASA Tg. Mureș, echipă învinsă recent pe teren propriu de Apullum. Studiind clasamentul (mai ales, coloana adevărului), observăm că lupta pentru părăsirea celor trei poziții care conduc spre divizia C va fi extrem de agitată.

Rezultate: Apullum Alba Iulia - ARO Cîmpulung 3-1 (1-0). Dogaru, Prața, Bardac / Dumitrescu; Jiul Petroșani - Gaz Metan Mediaș 1-1 (1-1). Stoica (pen.) / Iorga; UTA - ASA Tg. Mureș2-1 (0-0). Almășan (pen), Mariș / Török; FC Bihor - FC Baia Mare 1-1 (0-1). Domocoș / Ghinda; Minerul Motru - Dacia Pitești 1-1(1-0). Treistaru / Ciobanu;

Chimica - Unirea Dej 0-0; Corvinul Hunedoara - Extensiv Craiova 1-0 (0-0). Șandor;

Drobeta Turnu Severin - Vega Deva2-3 (0-3); Poli Timișoara - Inter Sibiu 3-0 (1-0).

Golgeteri: Neagoe (Extensiv) - 13; Mariș (UTA), Iorga (Gaz Metan) - 11; F. Popescu (Extensiv) - 10.

Etapa a XX-a (sîmbătă, 20 martie): FC Baia Mare - Drobeta Turnu Severin (0-4); Vega Deva - Jiul Petroșani (0-1); Gaz Metan Mediaș - Apullum Alba Iulia (0-0); Unirea Dej - Minerul Motru (0-1); UTA - Chimica Tîrnăveni (2-2); Dacia Pitești - Corvinul Hunedoara (0-3); Inter Sibiu - FC Bihor (1-2); ASA Tg. Mureș - ARO Cîmpulung (1-3); Extensiv Craiova - Poli Timișoara (3-1).

Clasament						
1.Extensiv	19	13	3	3	50-18	42 (+12)
2. ARO	19	12	2	5	38-24	38 (+8)
3.Poli	19	10	3	6	37-21	33(+6)
4.Bihor	19	10	3	6	23-17	33 (+6)
5.UTA	19	9	5	4	35-22	32 (+5)
6.Gaz Metan	19	9	4	6	30-24	31 (+1)
7.Inter	19	9	2	8	29-26	29 (-1)
8.Corvinul	19	8	3	8	30-32	27 (0)
9.Apullum	19	7	4	8	26-28	25 (-5)
10.ASA	19	8	1	10	23-26	25 (-2)
11.Motru	19	6	4	9	24-31	22 (-5)
12.Jiul	19	7	2	10	18-33	22 (-7)
13.Vega	19	6	4	9	17-33	22 (-8)
14.Drobeta	19	6	3	10	23-25	21 (-9)
15.Baia Mare	19	5	6	7	20-27	21 (-9)
16.Dacia	19	6	3	10	23-31	21 (-6)
17.Chimica	19	6	3	10	19-35	21 (-6)
18.Dej	19	5	3	11	23-35	18 (-9)

Farul s-a odihnit pe Dinamo pentru meciul cu Rapid

■ ***Dinamo București - Farul Constanța 2-1 (2-1).*** Au marcat Iftodi (21), Vlădoiu (43) / Bădescu (16). Golul marcat de constănțeni (precedat de o mare ratare a lui Grigoraș) ar fi trebuit să însemne trezirea leului dinamovist. Dar, după intrarea în normal, petrecută ca urmare a două faze fixe, jocul s-a liniștit. Nu de alta, dar are nevoie și Farul de puțină liniște înaintea meciului cu Rapid...

■ ***"U" Cluj - Steaua 0-2 (0-0).*** Tînăra și neexperimentata echipă clujeană era cît pe ce să facă pocinogul în prima repriză, în care campioana a scăpat de minune cu poarta neperforată. După pauză, golurile lui Baciu (min. 46) și Roșu (min. 70 din penalty) au făcut diferența.

■ ***FC Argeș - FCM Reșița 1-0 (1-0)***. A marcat D. Rednic (min. 42). O singură oportunitate dintr-un noian a adus victoria unei echipe ce își caută o nouă față. La rîndul lor, "rosso-nerii" din Reșița au avut cîteva contraatacuri tăioase, prin tandemul Szijj - Balaci.

■ ***Astra Ploiești - Petrolul Ploiești 1-1 (0-0).*** Beraru (55 - penalty) / Costache (80). Un derby local, mai mult de ambiție decît de interes. Toată lumea mergea spre victoria Astrei, dar n-a vrut Laurențiu Costache...

■ ***FC Onești - Rapid 1-2 (0-1).*** După o repriză în care gazdele s-au autodepășit, Rapidul conducea, totuși cu 1-0, prin golul marcat de Barbu, în min. 19. Eliminarea lui Pancu (min. 59) și golul egalizator înscris de Giani Gorga (min. 65), părea să ducă la o surpriză mult așteptată în ograda "cîinilor". Totuși, cu nouă minute înainte de final, Bundea a reușit să salveze un meci greu pentru echipa giuleștină...

Rapidistul Ganea, în luptă cu doi apărători oneșteni

■ ***Universitatea Craiova - FCM Bacău 0-1 (0-0).*** Lecția contraatacului, cunoscută la perfecție de Halagian, a funcționat și în Bănie. Într-un joc sută la sută dominat steril de olteni, o acțiune a lui Dănuț Munteanu a fost fructificată de necunoscutul Vlad Munteanu (min. 61), într-o fază la care craiovenii au reclamat vehement ofsaid. Și cam asta a fost totul...

■ ***Olimpia Satu Mare - Ceahlăul Piatra Neamț 0-1 (0-1).*** Un meci în care, zicem noi, sătmărenii și-au semnat sentința. Golul a fost înscris de Axinia, în min. 66, după care nemțenii au mai ratat o serie de ocazii.

■ ***NC Foresta Suceava - Gloria Bistrița 0-0.*** N-a fost să fie a doua victorie a bucovinenilor în acest campionat, deși aceștia au ratat în disperare. Bistrițenii au știut să se apere exact și au recuperat măcar un punct din cele pierdute pe teren propriu, cu Dinamo București. Din min. 78, gazdele au rămas în 10 oameni, prin eliminarea lui Ene.

■ **FC Național - Oțelul Galați 0-1 (0-0).** Meci cu multe ratări de o parte și de alta, dar care s-a decis în final. Mai întîi, Petre Marin (Național) a fost eliminat pentru un fault grosolan, la faza imediat următoare (min. 89), Maleș reușind să înscrie golul victoriei.

Golgeteri: Ganea (Gloria) - 17 goluri; Barbu (FC Argeș, Rapid) - 15; Savu (FC Național) - 14.

Etapa viitoare (marți, miercuri 16-17 martie): Oțelul Galați - Olimpia Satu Mare; CSM Reșița - FC Onești; Dinamo - Foresta Suceava; Ceahlăul P. Neamț - Astra Ploiești; Petrolul Ploiești - Universitatea Craiova; FCM Bacău - "U" Cluj; Gloria Bistrița - FC Național; Steaua - FC Argeș; Farul Constanța - Rapid București. **(Nic. G)**

1. Rapid	19	16	2	1	44-11	50 (+20)
2. Dinamo	19	15	2	2	61-18	47 (+20)
3. Steaua	19	12	4	3	35-15	40 (+10)
4. Bacău	19	10	7	2	26-17	37 (+7)
5. FC Argeș	19	11	2	6	35-21	35 (+5)
6. Oțelul	19	11	1	7	28-17	34 (+7)
7. Național	19	11	0	8	37-26	33 (+6)
8. Petrolul	19	8	4	7	27-25	28 (-2)
9. Ceahlăul	19	8	3	8	25-31	27 (-3)
10. Astra	19	7	5	7	21-18	26(-1)
11. Gloria	19	6	4	9	30-36	22 (-5)
12. Farul	19	7	1	11	23-34	22 (-5)
13. Onești	19	6	3	10	26-39	21 (-9)
14. Reșița	19	4	6	9	16-37	18 (-12)
15. Craiova	19	4	5	10	20-27	17 (-10)
16. Olimpia	19	2	4	13	13-35	10 (-17)
17. "U" Cluj	19	2	3	13	10-48	9 (-21)
18. Foresta	19	1	4	14	19-40	7 (-20)

Neatenții pe final de meci

■ *Budvar Od. Secuiesc - CFR Pașcani 2-0 (0-0)*

**A marcat: Dusinszki (83,90)
CFR: Aelenei - Boboc, Goanță, Drumaru, Maranda, Cantea - Asanache (25 - Cîșlaru), Văcaru ('76 - Gurgu), Suliță (68 - Muraru) - Ancuța, Tănase.
Arbitraj excelent al clujeanului Florin Pop.**

Fără căpitanul de echipă *Nistor* (cu trei cartonașe galbene și protejat pentru jocul cu Brăila, din etapa viitoare), fotbaliștii pășcăneni puteau obține un egal în zona secuimii, dacă se concentrau mai mult la fazele din final, care au dus la cele două goluri ale gazdelor.

În prima repriză, fazele de poartă au alternat. Iată cîteva ocazii pășcănene: în min. 16,o combinație ***Suliță - Ancuța - Tănase***, este anulată de indecizia în șut a ultimului. Două minute mai tîrziu, ***Văcaru*** a scăpat singur spre poartă, dar goal-keeper-ul odorhean respinge afară șutul său; același portar se va remarca printr-o salvare de pe linia porții. În minutul 37, Ancuța îl deschide în adîncime pe Suliță, care întîrzie șutul.

În repriza a doua, gazdele joacă la intimidare, "filîndu-l" cu predilecție pe Ancuța. Totuși, oaspeții are o mare ocazie de a deschide scorul, prin Ancuța, care, servit de Tănase, șutează peste portar, dar și peste transversală.

În min. 83, după un lanț de greșeli a apărării pășcănene, ***Dusinszki*** șutează; mingea îl lovește pe ***Muraru*** și se rostogolește în poartă, fără ca ***Aelenei*** să poată interveni. În ultimul minut de joc, același atacant pecetluiește scorul final, înscriind cu capul. Celelalte rezultate: Petrolul Brăila-Rulmentul Bîrlad 4-0; Unirea Botoșani-ICIM Textila Prejmer 0-0; Fortyogo Tg. Secuiesc-Minerul Comănești 1-3; Bucovina Rădăuți-Dorna Vatra Dornei 0-1; Acvaterm Rm. Sărat-Rafinăria Dărmănești1-1; Petrolul Berca-Viromet Victoria 2-2; Apemin Borsec - Vrancart Adjud 3-1; Romradiatoare Brașov - FC Diplomatic 1-2.

Etape viitoare (sîmbătă 20 martie): F.C. Diplomatic-Budvar(în tur, 1-0); Rafinăria-Vrancart (1-0); Minerul-Apemin (2-4); Textila-Fortyogo (0-1); Viromet-Unirea (0-1); Dorna-Petrolul Berca (0-2); Rulmentul-Bucovina (2-1); CFR Pașcani-Petrolul Brăila (1-3); Acvaterm-Cimentul (3-2); Romradiatoare Brașov va sta. **(Codru Vulpașin)**

Clasament							
1. FC Diplomatic	20	14	3	3	39-12	45p	(+15)
2. Petrolul Brăila	20	14	2	4	36-7	44p	(+14)
3. Unirea Botoșani	20	12	4	4	30-14	40p	(+7)
4. Apemin Borsec	20	12	2	6	33-19	38p	(+5)
5. Viromet Victoria	20	10	5	5	30-17	35p	(+5)
6. Rafinăria Dărm.	20	10	5	5	26-16	35p	(+5)
7. Rulmentul Bîrlad	20	10	1	9	32-28	31p	(+1)
8. Minerul Comănești	20	10	0	10	32-34	30p	(-3)
9. Acvaterm Rm. S.	19	8	5	6	29-24	29p	(+2)
10. Budvar	20	8	4	8	28-34	28p	(-2)
11. Petrolul Berca	20	8	2	10	21-27	26p	0
12. Dorna	20	7	3	10	16-29	24p	(-3)
13. Vrancart Adjud	20	7	2	11	27-4	23p	(-7)
14. CFR Pașcani	20	6	5	9	25-28	23p	(-4)
15. Romradiatoare	20	6	4	10	20-27	22p	(-5)
16. Cimentul Bicaz	19	5	5	9	21-26	20p	(-7)
17. Textila Prejmer	20	5	5	10	21-29	20p	(-10)
18. Fortyogo	20	5	1	14	14-43	16p	(-14)
19. Bucovina Rădăuți	20	2	2	16	11-53	8p	(-26)

Fondul Proprietății de Stat

ANUNȚ PUBLICITAR PENTRU VÎNZAREA DE ACȚIUNI PRIN NEGOCIERE DIRECTĂ

FONDUL PROPRIETĂȚII DE STAT, cu sediul în București, str. Stavropoleos nr. 6, sector 3 - Direcția Privatizare nr. 8 scoate la vînzare prin **NEGOCIERE DIRECTĂ**, în conformitate cu prevederile Ordonanței de Urgență nr. 88/1997 aprobată prin Legea nr. 44/1998 și HG 55/1998, modificată și completată prin HG nr. 361/1998, 51% din acțiunile **Societății Comerciale IASITEX S.A.**, cu sediul în Iași, str. Primăverii nr. 2, județul Iași, cod fiscal R 1957058, număr de înregistrare la Oficiul Registrului Comerțului J 22/255/1991, avînd:

- **Obiectul principal de activitate**: producerea și comercializarea de fire; țesături și confecții textile din bumbac și tip bumbac.
- **Capitalul social** (conform ultimei cereri de înscriere de mențiuni la Oficiul Registrului Comerțului): 36.300.850 mii lei
- **Cifra de afaceri** (conform bilanțului din anul 1997): 58.811.770 mii lei;
- **Profit net în anul 1997:** 224.572 mii lei;
- **Structura acționariatului** la data de 30.06.1998 este:

Acționari	Nr. acțiuni	%
FPS	740,537	51,000
S.I.F.	611,069	42,084
P.P.M. (persoane fizice)	100,428	6,916
Alții	-	-
Total	1.452.034	100,000

Prețul de ofertă de vînzare este de 103.768 lei/acțiune iar valoarea pachetului de acțiuni scos la vînzare este de 76.844.043.400 lei.
Dosarul de Prezentare al societății comerciale poate fi procurat zilnic de la Direcția Portofoliu - Oferte a Fondului Proprietății de Stat București, str. Stavropoleos nr. 6, sector 3, telefon 04-01/3036359, 3130464, 3036335, 3036347; fax 04-01/3155937, între orele 10,00-16,00 pînă în ziua precedentă termenului de depunere a ofertei, inclusiv.
Prețul de vînzare al Dosarului de Prezentare, de 16.000.000 lei, poate fi achitat la caseria vînzătorului din str. Stavropoleos nr. 6, sector 3, București sau în contul nr. 251.100.980.900.224 deschis la BRD-SMB.
Documentele pe baza cărora se eliberează Dosarul de Prezentare sînt:
- Copie după dovada de achitare a prețului Dosarului de Prezentare;
- Buletin de identitate sau pașaport (în cazul persoanelor fizice române/străine);
- Delegație din partea societății comerciale ofertante.
Pentru participarea la negociere este obligatorie cumpărarea Dosarului de Prezentare.
Se precizează că rămîn valabile Dosarele de Prezentare cumpărate anterior.
Garanția de participare în valoare de 2.305.321.303 lei se achită la Banca Română de Dezvoltare - Sucursala Municipiului București, în contul nr. 251.100.980.900.313.
Pentru persoanele fizice/ juridice străine plata Dosarului de Prezentare și a garanției de participare se face în contul de devize convertibile deschis la BANCOREX, nr. 251.100.000.002.423.000.08, în USD, la cursul valutar comunicat de Banca Națională a României la data achitării acestora.
Fondul Proprietății de Stat este asistat în procesul de privatizare al S.C. IASITEX S.A. Iași de către Banca de Investiții Credit Commercial de France - Franța.
Pentru participarea la negociere, ofertantul va depune documentele din Hotărîrea Guvernului României nr. 55/1998, art. 27, prevăzute în Secțiunea C a Dosarului de Prezentare și oferta, inclusiv Planul de afaceri, închise în plicuri sigilate, la Direcția Portofoliu Oferte pînă la data limită de 14.04.1999, orele 10,00.
Ofertele se vor deschide în aceeași zi la ora 13,00 în prezența ofertanților.
Persoanele fizice/juridice străine vor efectua plata Contractului de Vînzare-Cumpărare în devize convertibile la cursul valutar comunicat de BNR la data semnării protocolului de finalizare a NEGOCIERII DIRECTE.
Ofertanții pot ordona societății bancare la care au deschis contul principal să emită o scrisoare de garanție bancară valabilă 180 de zile calendaristice de la data depunerii ofertei.
Alte relații privind societatea comercială se pot obține de la Direcția Vînzări Directe, Comerț - Turism, Transporturi, Materiale de Construcții, Industrie Locală, Industrie Ușoară, fax 04-01/ 3149582.
Informații suplimentare privind oferta FPS se pot obține consultînd site-ul cu adresa www. sof.ro.

ASIGURARE OBLIGATORIE AUTO

prin

ASTRA S.A.

IAŞI, str. Gării nr. 4, tel. 146881, 216707 Program: 8^00-18^00

PAŞCANI, str. Moldovei, bl. T5 tel. 763653

Elemarc AGENŢIE IMOBILIARĂ

IAŞI-str. Cuza Vodă, nr. 30 - 32, Casa Bucovineană, et. 3

Telefon 216721; 092/346962; 092/346963

GARSONIERE

- Tătăraşi, conf. I, 50 milioane lei. (P)
- Nicolina II, conf. I, 40 milioane lei. (P)
- Tătăraşi, conf. I, parter, cu balcon, îmbunătăţiri, 45 milioane lei, neg. (03)
- Alexandru, 2/4, parchet, faianţă, calciu, bine întreţinut, 38 milioane lei, neg. (T)
- Podul de Piatră, conf. III, 2/4, îmbunătăţiri, 25 milioane lei, neg. (03)
- Păcurari, 1/10, conf. II, 45 milioane lei, neg. (G)
- Alexandru - Familial, conf. II, 3/10, 42 milioane lei, neg. (00)

APARTAMENT CU O CAMERĂ

- Nicolina, 8/8, gresie, faianţă, uşă de stejar, fără probleme cu izolaţia, 60 milioane lei, neg. (M)
- Frumoasa, parter, foarte bine întreţinut, 45 milioane lei, neg. (T)
- Autogară, D, 1/10, 45 mp, balcon + terasă, 80 milioane lei. (G)

APARTAMENT 2 CAMERE

- Nicolina II, D, parter, îmbunătăţiri, 75 milioane lei, neg. (C)
- Tătăraşi, D, 2/4, 80 milioane lei, neg. (C)
- Zimbru, SD, 4/4, 45 milioane lei. (C)
- Alexandru-Olimp, ND, parter, 50 milioane lei, neg. (C)
- Club 20, SD, 7/9, 120 milioane lei, neg. (C)
- Nicolina, D, parter, cu balcon, 80 milioane lei. (C)
- Ciurchi, parter, ND, 43 milioane lei, neg. (C)
- Tătăraşi-Doi Băieţi, SD, parter, 55 milioane lei, neg. (C)
- Podul de Fier, D, 2/4, 85 milioane lei, neg. (C)
- Oancea, D, 2/4, bine întreţinut, 100 milioane lei. (L)
- Tătăraşi, ND, 1/4, 45 milioane lei, neg. (L)
- Dacia, SD, parter, 55 milioane lei, neg. (L)
- Alexandru, ND, 7/10, 53 milioane lei, neg. (L)
- Tătăraşi, D, 3/4, 75 milioane lei, fix. (L)
- Dacia, bloc nou, D, 1/8, 115 milioane lei, neg. (P)
- Oancea, D, 8/8, 100 milioane lei, neg. (P)
- Bucşinescu, D, 90 milioane lei, neg. (P)
- Autogară, D, 3/4, balcon închis, boxă, 125 milioane lei, neg. (M)
- Cantemir, SD, 3/4, fără balcon, baie cu cadă, 58 milioane lei. (03)
- Alexandru-Şoseaua Naţională, D, 55 mp, 2/10, multiple îmbunătăţiri, 80 milioane lei, neg. (00)
- Ultracentral, D, 4/6, balcon 8 m, 140 milioane lei, neg. (03)
- Alexandru, D, 6/10, 68 milioane lei, neg. (00)
- Nicolina II, D, 2/4, 75 milioane lei, neg. (G)
- Păcurari, 62 mp, D, 1/4, multiple îmbunătăţiri, 16000 USD. (G)
- Păcurari, 40 mp, 1/10, îmbunătăţiri, 65 milioane lei. (G)
- Nicolina I, 2/4, 70 milioane lei, neg. (00)
- Nicolina-CUG (Hlincea), 1/4, îmbunătăţiri, 78 milioane lei, neg. (00)
- Tătăraşi-Stejar, D, 1/4, 90 milioane lei, neg. (00)
- Copou, D, 3/8, 200 milioane lei, neg. (00)
- Alexandru - Familial, ND, 3/4, 56 milioane lei, neg. (00)
- Tătăraşi-Flora, D, 3/4, liber, 75 milioane lei, neg. (00)
- Mircea cel Bătrîn, SD, 1/4, 67 milioane lei, neg. (00)
- Tătăraşi-Ciurchi, ND, conf. II, 2/4, 42 milioane lei, neg. (00)
- Galata, D, 3/4, 65 milioane lei, neg. (03)
- Podu Roş, ND, conf. I, 3/4, 72 milioane lei, neg. (03)

APARTAMENT 3 CAMERE

- Dacia, SD, 1/4, 60 milioane lei, neg. (L)
- Canta, D, 3/4, la stradă, 95 milioane lei, neg. (L)
- Nicolina, D, 2/4, la stradă, 125 milioane lei, neg. (C)
- Nicolina-CUG, D, 4/10, 100 milioane lei, neg. (C)
- Bularga, la stradă, 2/4, 75 milioane lei, neg. (C)
- Ţigarete, D, 7/9, 87 milioane lei, neg. (C)
- Alexandru, D, 4/10, 70 milioane lei, neg. (C)
- Autogară, D, 2/8, 145 milioane lei, neg. (C)
- Nicolina, D, 3/4, îmbunătăţiri, 83 milioane lei, neg. (C)
- Zimbru, SD, 1/4, bine întreţinut, 65 milioane lei, neg. (T)
- Nicolina-CUG, D, 4/8, 105 milioane lei, neg. (P)
- Păcurari, D, 3/8, 140 milioane lei. (P)
- Nicolina II, D, 2/8, 120 milioane lei. (P)
- Cantemir, SD, 3/4, 120 milioane lei. (P)
- Nicolina I, D, 1/4, bloc nou, la stradă, 120 milioane lei. (L)
- Oancea, SD, 5/8, multiple îmbunătăţiri, 140 milioane lei, neg. (03)
- Gara, D, 4/4, 120 milioane lei, neg. (03)
- Alexandru-Şos. Naţională, D, 5/10, 65 milioane lei, neg. (L)
- Tătăraşi, SD, 3/4, bine întreţinut, 100 milioane lei. (03)
- Centru Civic, D, 3/7, 3 balcoane, 240 milioane lei, neg. (03)
- Sf. Lazăr, D, 4/4, 125 milioane lei, neg. (03)
- Tg. Cucu, SD, 1/10, 2 balcoane, 160 milioane lei. (03)
- Podu Roş, SD, 1/4, 100 milioane lei, neg. (03)
- Mircea, D, 4/10, multiple îmbunătăţiri, 90 milioane lei, neg. (03)
- Nicolina II, D, 1/4, 85 milioane lei. (G)
- Tomeşti, D, parter, cu balcon închis şi beci, îmbunătăţiri, 60 milioane lei, neg. (00)
- Alexandru, D, bloc nou, 82 mp, 7/10, 100 milioane lei. (G)
- Tătăraşi, SD, conf. II, 3/4, 55 milioane lei. (G)
- Bucşinescu, SD, 3/4, 100 milioane lei, neg. (00)
- Alexandru - piaţa, D, 3/10, 95 milioane lei, neg. (00)
- Dacia, la bulevard, D, 5/10, 75 milioane lei, neg. (00)
- Mircea, D, 3/10, 85 milioane lei, neg. (00)
- Dacia, SD, parter, necesită curăţenie, 65 milioane lei, neg. (00)
- Canta, D, 2/4, multiple îmbunătăţiri, 100 milioane lei. (03)

APARTAMENT 4 CAMERE

- Autogară, 1/8, 165 milioane lei, neg. (c)
- Nicolina, parter, D, 110 milioane lei, neg. (C)
- Străpungerea Silvestru, D, 2/4, îmbunătăţiri, 160 milioane lei, neg. (L)
- Bularga, SD, parter, necesită curăţenie, 76 mp, 55 milioane lei. (L)
- Nicolina, 8/8, fără probleme cu izolaţia, 68 milioane lei, neg. (L)
- Autogară, D, 4/8, 170 milioane lei. (P)
- Nicolina II, D, 1/8, 130 milioane lei. (P)
- Dacia-Ţigarete, D, 100 mp, 8/9, 2 balcoane, 2 băi, 100 milioane lei, neg. (03)
- Central, SD, 8/11, 180 milioane lei, neg. (03)
- Nicolina-CUG, D, parter înalt, 2 balcoane, 2 boxe, garaj, 150 milioane lei, neg. (03)
- Nicolina, D, 110 mp, 1/10, bine întreţinut, 140 milioane lei, neg. (G)
- Oancea, D, 1/10, 165 milioane lei. (G)
- CUG, D, 1/6, 2 balcoane, boxă, multiple îmbunătăţiri, 115 milioane lei, neg. (03)
- Autogară, D, 1/4, îmbunătăţiri, 160 milioane lei, neg. (03)
- Bdul Poitiers, D, parter, 100 milioane lei, neg. (00)
- Păcurari, SD, curat, 5/8, 3 balcoane, 2 băi, 145 milioane lei, neg. (03)
- Dacia, la bulevard, D, boxă, loc garaj, 70 milioane lei, neg. (03)

CASE

- Bucium-Bîrnova, 3 camere, casă nouă, toate facilităţile, 1000 mp, 265 milioane lei. (L)
- Horpaz, 4 camere, anexe, 7000 mp, 140 milioane lei, neg. (03)
- Tătăraşi, 2 camere, din cărămidă + 600 mp teren, gaz metan şi canalizare la poartă, cu eliberare imediată, 100milioane lei. (G)
- Păcurari, 2 camere, baie, bucătărie, apă, sobe teracotă, gaz, 200 mp, 110 milioane lei, neg. (C)
- Tătăraşi, 4 camere, 750 mp, apă, gaz, canalizare, 200 milioane lei, neg. (C)
- Sărărie, 350 mp, 4 camere, toate facilităţile, 150 milioane lei, neg. (03)
- Copou, 3 camere, toate facilităţile + 1600 mp teren, 410 milioane lei, usor neg. (G)
- Podu Iloaie, casă nouă, 3 camere + dependinţe, din chirpici, 1400 mp, apă în curte, acoperită cu internită, 65 milioane lei, neg. (00)
- Ultracentral, casă de cărămidă, 12 camere, P+2, cu toate facilităţile, 1,1 miliarde, neg. (03)
- Bucium, 2 camere + anexe, 1300 mp, curent electric, telefon, 95 milioane lei. (03)
- Păcurari, 3 camere, toate facilităţile, 1080 mp, 320 milioane lei, neg. (03)
- Cantemir, 3 camere, toate facilităţile, 300 mp, 250 milioane lei. (03)
- Moara de Vînt, 4 camere, 2 bucătării, verandă, 700 mp, 550 milioane lei, neg. (00)
- Central, 4 camere, 2 băi, 2 bucătării, mansardă locuibilă, 370 mp, 65.000 USD. (03)
- Lunca Cetăţuiei, 2 camere, b+b, din cărămidă, 750 mp, 80 milioane lei, neg. (00)
- Copou, 3 camere, 250 mp, garaj, toate facilităţile, 40000 USD. (G)
- Manta Roşie, 4 camere, 400 mp, 50 milioane lei. (G)
- Păcurari, 4 camere, 450 mp, garaj, apă, posibilităţi gaz, 280 milioane lei, neg. (03)
- Miroslava, 100 mp, cu casă în construcţie, 1 cameră locuibilă, 25 milioane lei. (P)
- Miroslava, 100 mp, + căsuţă tip Consart, 30 milioane lei. (p)
- Tomeşti, 7 camere, baie, toate facilităţile, vie, livadă, 300 mp, 250 milioane lei. (P)
- Rediu-Horleşti, 3 camere, bucătărie, baie, 2 holuri, fîntînă, 60 butuci vie, pomi fructifreri, 1500 mp, 130 milioane lei. (P)
- Tătăraşi-Abator, 3 camere, dependinţe, apă în curte, posibilităţi gaz, canalizare, 500 mp, 100 milioane lei. (P)

TERENURI

- Smîrdan - aproape de intersecţia cu Sf. Lazăr, 450 mp, toate facilităţile, deschidere la stradă 22 m, 145 milioane lei, neg. (M)
- Vlădiceni, 10.000 mp, 25.000 lei/mp. (03)
- Păcurari, lîngă Daewoo, 2450 mp, 75.000 lei/mp, neg. (M)
- Bîrnova, 3612 mp, 30.000 lei/mp. (C)
- Tătăraşi, 565 mp, 10.000 USD. (C)
- Socola, în spate la Europa Nova, 884, 30 USD/mp, neg. (00)
- CUG, 5000 mp, 20.000 lei/mp. (C)
- Miroslava, 2000 mp, intravilan, 30 milioane lei, neg. (P)
- Frumoasa, 250 mp, toate facilităţile, pentru construcţie, preţ avantajos. (P)
- Tomeşti-Vlădiceni, 10.500 mp, 5000 lei/mp. (P)
- Bucium-Vişan, 100 mp, cu construcţie începută. (P)
- Nicolina, prima staţie de tramvai din Podu Roş, 350 mp, 20 m deschidere la stradă, certificat de urbanism pentru P+2 sau P+4, sediu de firmă, 25 USD, uşor neg. (M)
- Frumoasa, 350 mp, toate facilităţile, 20 milioane lei, neg. (00)
- Bucium spre Bîrnova, toate facilităţile, 120.000 lei/mp. (03)
- Bucium, 500 mp, toate facilităţile, zonă excelentă, 20 USD/mp. (03)
- Ultracentral, 230 mp, toate facilităţile, 90 milioane lei, neg. (03)
- Vatra Dornei, 750 mp, vizavi de mofeta, lîngă teleferic, lîngă izvor de apă minerală, 15.000 DM, neg. (00)
- Suceava-Voroneţ, 4200 mp, 20.000 lei/mp. (03)
- Bîrnova, 5000 mp, intravilan, la şosea, 40 m deschidere la stradă, toate facilităţile, cu autorizaţie de construcţie, 25.000 lei/mp, neg. (00)
- Central, 318 mp, toate facilităţile, 60 USD/mp. (03)
- Copou, 875 mp, toate facilităţile (apă, gaz, canalizare), cu certificat de urbanism, regim juridic, pînă 3 nivele, 28 USD, neg. (03)
- Socola, 1100 mp, toate facilităţile, poziţie excelentă pentru hală industrială, 15 USD/mp. (03)
- Podu Iloaie, 25000 mp, în spatele staţiunii experimentale, 4000 lei/mp, neg. (00)
- Bucium-Releu, 2000 mp, 45000 lei/mp, neg. (00)

SCHIMBURI

- Garsonieră, conf. II, 5/10, cu apartament 2 camere. Se oferă diferenţă. (P)
- Apartament 2 camere, SD, parter, Paşcani-centru, cu apartament 2 camere, Alexandru cel Bun. (00)

OFERTĂ SPECIALĂ

- Depozit, Nicolina, 130 mp, toate facilităţile, gaz, punct sanitar, stradă cu acces pentru maşină tir etc. 250 milioane lei, neg. (M)
- Semicentral - vilă P+3, 20 camere + anexe, amenajări excepţionale, toate facilităţile, bun pentru reprezentanţă firmă, preţ 2 miliarde lei, neg. (03)
- 30 km - Iaşi. Fermă agrozootehnică cu 6 grajduri, un saivan, atelier tîmplărie şi atelier mecanic, complet utilate, moară de porumb şi multe alte utilări, cu sediul în vilă, situat la 1 km de fermă, cu toate facilităţile şi modernizată, suprafaţă totală 5,7 ha - 2,5 miliarde lei. (03)
- Semicentral, vilă P+3, construcţie nouă, parţial finisată, din cărămidă, cu garaj, bună pentru sediu firmă şi/sau locuit, toate facilităţile, 200.000 USD, neg. (00)

SPAŢII COMERCIALE

VÎNZĂRI

- 123 mp, în formă de pătrat, zona Podul de Piatră, 320 milioane lei, neg. (M)

ÎNCHIRIERE

- 200 mp, ultracentral, 10 USD/mp, neg. (03)

SIGURANŢĂ • DURABILITATE • CONFORT

- Construcţii, consolidări, reparaţii, amenajări
- Proiectare, consultaţii tehnice
- Tîmplărie articole din lemn
- Confecţii metalice

şi comercializează materiale de construcţie

IMPEX AMICII SRL

IAŞI, str. Păpăuţi 2-4, tel./fax 032/162171

SIGURANŢĂ • DURABILITATE • CONFORT

Stef agenţie imobiliară

str. Lăpuşneanu, nr. 16 T. Vladimirescu 107

Tel: 215933; ; 174712 program 8-20

CENTRU-COPOU

- 2 camere, D, circular, et. 5/6, faianţă şi gresie baie-bucătărie, telefon, telecablu, balcon închis, Piaţa Unirii, 145 milioane lei, neg. (3629)
- 2 camere, D, demisol, amenajate pentru spaţiu comercial, la bdul Copou, 14.000 USD, neg. (2711)
- 2 camere, 43 mp, 1/2, faianţă-gresie baie-bucătărie, parchet, telefon, telecablu, balcon închis, Copou, 100 milioane lei. (3164)
- 2 camere, D, 5/10, 52 mp, faianţă-gresie baie, parchet, telefon, telecablu, 2 balcoane, Independenţei, 160 milioane lei. (3152)
- 4 camere, 100 mp, parter înalt, faianţă-gresie baie-bucătărie, parchet, telefon, telecablu, 2 balcoane închise, 2 băi, zonă liniştită, Copou, 40.000 USD, neg. (2574)

GARĂ-AUTOGARĂ

- Garsonieră, 32 mp, 4/6, parter, telefon, telecablu, balcon închis, Gară, 60 milioane lei. (3137)
- 2 camere, decomandate, et. 5/8, 52 mp, parchet, telefon, telecablu, două balcoane, Gară, 120 milioane lei. (3630)

PĂCURARI-CANTA

- 3 camere, D, et. 2/4, 66 mp, faianţă, gresie, telecablu, balcon, Păcurari, 85 milioane lei. (3669)

PODU ROŞ-CANTEMIR

- 2 camere, SD, et. 3/4, 50 mp, faianţă baie-bucătărie, parchet, balcon închis, Podu Roş, 77 milioane lei. (3408)

ALEXANDRU-DACIA

- 2 camere, ND, et. 3/4, 45 mp, telefon, telecablu, balcon, Alexandru, 55 milioane lei, neg. (3674)

CASE-TERENURI

- Vilă 9 camere, două bucătării, două băi, un grup sanitar, scară interioară, scară exterioară, două garaje, două magazii, beci, terasă, centrală proprie cu gaz, 384 mp construiţi, 200 mp teren, Păcurari, 250.000 USD. (2758)
- Vilă cărămidă, compusă din 5 camere, două băi, bucătărie, cămări, spălătorie, garaj pentru două maşini, centrală proprie pe gaz, canalizare, 1000 mp teren din care 220 mp construiţi, zona Copou. Preţ 170.000 USD, negociabil.
- Vilă cu 6 camere, cu parter şi etaj, construcţie din beton şi plăci, acoperită cu latelă de aluminiu, construcţie 1998, zona Bucşinescu. Preţ 350 milioane
- Casă 2 camere şi teren 1000 mp în zona Rediu. Preţ 35 milioane, negociabil. (5053T)
- 4450 mp cu toate posibilităţile inclusiv cu certificat de urbanism. Preţ 100 mii/mp (5051T)
- 2650 mp cu toate posibilităţile, capăt Păcurari. Preţ 40 milioane. (5052T)

OFERTĂ SPECIALĂ

- Apartament 4 camere, duplex, zona Centru Civic, modern amenajat, schimb cu casă zona Copou, minim 600 mp teren. Variante.

SPAŢII COMERCIALE

- 140 mp, zonă ultracentrală, 90.000 USD. (2468)
- 112 mp, zona Hala Centrală, 120.000 USD, neg. la vînzare.
- Central Paşcani, 31 mp cu posibilitate de extindere 10 mp. 60 milioane variante (5019T)

ÎNCHIRIERI

- 130 mp pretabil patiserie, restaurant, pizzerie, cafe-bar, zonă centrală, 15 USD mp., negociabil.

IMOBILIARE

VÎNZĂRI APARTAMENTE

1 CAMERĂ

- **Garsonieră, confort I, Tătăraşi - Flora. Informaţii la telefon 150461. (2815501)**

3 CAMERE

- **Vînd/închiriez apartament 3 camere, decomandat, hol mare la intrare, zonă centrală, et. 1, bun şi pentru sediu firmă. Telefon 218032.**
- **Apartament 3 camere, parter şi garaj auto, deschidere la stradă, pentru privatizare, zona Podu Roş. Preţ - 180 milioane lei. Telefon 132503, între orele 16,00-20,00. (3136120)**
- **Vînd apartament 3 camere, ultracentral, Vaslui, ideal pentru sediu firmă. Tel. 033/22.34.81. (NT-4862260.1.5)**
- Vînd urgent apartament 3 camere, 70 m.p, în Bacău. Tel 030/511244. (Sv 4357095)
- Vînd apartament 3 camere Câmpulung Moldovenesc şi 950 m.p. teren+imobil 300 mp, ideal privatizare, în Gura Humorului. Tel. 030/313331. (Sv 2355282)

4 CAMERE

- Apartament 4 camere, în vilă Tîrgu Cucu, singur pe palier, boxă, garaj, 49.000 USD. Telefon 01/7777077. (3136480)
- Apartament 4 camere, multiple îmbunătăţiri, în Roman, strada Smirodava. Preţ avantajos. Telefon 033/721653. (2815268)

CUMPĂRĂRI

- Apartament 2 camere, Nicolina, Păcurari, Tătăraşi, Canta; fără intermediari. Telefon 155983. (3136305)

SPATII COMERCIALE

VÎNZĂRI

- **Vînd spaţiu comercial nou (din zidărie), parter + etaj, 400 mp, pretabil pentru depozit, producţie sau reprezentanţă firmă. Tel. 039/615459. (CF.1.22)**
- **SC ELGINA SRL vinde spaţiu comercial - 130 mp, la parterul bl. G3, Alexandru cel Bun, la stradă, facilităţi, vad comercial foarte bun. Telefon 152070, între orele 10,00-17,00.**
- **Urgent spaţiu - 80 mp, la parter, cu acces direct din Bdul Alexandru cel Bun, modern, finisat, toate utilităţile, foarte bun pentru sediul firmă, activităţi comerciale, prestări servicii. Telefon 220875, după ora 19,00. (3136322)**
- Spaţiu comercial, 123 mp - complex Podul de Piatră, persoană fizică, 240 USD/mp negociabil. Telefon 142790. (2815508)
- Spaţiu comercial - parter plus etaj, în Iaşi, str. V. Lupu, vizavi de Spitalul de copii "Sf. Maria". Preţ 120 milioane lei negociabil. Telefon 146907, 164881. (2815517)
- Vînd spaţiu comercial (110 mp) situat în Piatra Neamţ. Informaţii la tel. 094-518.470; 094-51.84.90. (NT-4580181.1.10)
- Vînd spaţiu comercial ultracentral în Botoşani, 70 mp. Telefon 031/584221 (BT-C.562575.1.5)

ÎNCHIRIERI -OFERTE

- 100 mp spaţiu comercial, zonă cu vad bun, amenajat modern, boiler electric, apometru. Telefon 094/601226, 140518 şi 214438. (3136223)
- Închiriem spaţiu pentru activităţi en-gros, în suprafaţă de 200 mp. Relaţii la telefon 152464. (2814066)

VÎNZĂRI TERENURI

- 5000 mp teren arabil sau construcţii, în Valea Adîncă lîngă pepinieră. Telefon 094/543531. (2815231)
- Teren 1250 mp în Bucium, 20 m deschidere la şosea, 12 USD/mp. Telefon 210483. (3136489)
- Teren în Păcurari, 6 USD/mp negociabil. Telefon 146907, 164881. (2815517)
- Teren (pădure), 4000 mp pentru construcţie casă de vacanţă, comuna Bîrnova, la 150 m de şoseaua asfaltată. Preţ - 2 dolari/mp, negociabil. Telefon 294017, între orele 19,00-22,00. (2797290)
- Vînd teren 8 ha, deschidere 130 m, la drum european 85, Adjud, preţ atrăgător. Tel. 039/615494, 615880. (CF.1.22)
- Vînd teren pentru construcţii, central, 800 m.p, Câmpulung Moldovenesc. Tel. 030/312730 după ora 18.00. (Sv 0696528)

CUMPĂRĂRI

- **Teren 400 - 700 mp, zonă centrală sau semicentrală. Ofer 400.000-600.000 lei/mp. Telefon 211392. (3136304)**

VÎNZĂRI CASE

- **Vînd casă în Orăşeni Deal, cu teren aferent. Rel. tel. 034 - 348055. (BC - P103.1.7)**
- Vînd vilă 14 camere + anexe 500 mp loc. 2 Mai - Mangalia. 092-506.123. (NT-4580344.1.8)
- Vînd urgent motel terasă Ariniş, Gura Humorului. Preţ negociabil. 50.000 USD. Tel 030/232474 sau 030/230246 între orele 8-16. (Sv)
- Vînd cabană P + 1, din lemn, în comuna Suceviţa, judeţul Succava, în zonă de agrement. Relaţii la telefon 094/600101. (2815218)
- Vînd casă cu teren 40 ari, vie, pomi fructiferi, fîntînă, sat Mălăieşti, comuna Gropniţa, judeţul Iaşi. Informaţii 032/250448. (2815221)
- Vînd casă bună pentru activităţi comerciale şi locuibilă, în Bîrlad, cu 250 mp teren. Telefon 035/415147; 035/415204, 094/707903. (3136349)
- Vînd casă Popricani, locuibilă, în centru, telefon 210119, ora 17,00. (2815229)

AUTO MOTO

Autoturisme Româneşti

- **S.C. vinde Dacia carosată, an fabricaţie 1994, cu două locuri, stare perfectă de funcţionare. Telefon 152070.**
- Dacia break 1400, an fabricaţie 1997, alarmă auto, casetofon digital cu autorevers - JVC. Telefon 094/543531. (2815231)
- Dacia 1307, carosată, 20 milioane lei. Telefon 146907, 164881. (2815517)
- Dacia 1310, octombrie 1991, 1400, 5 trepte, 16 milioane lei. Telefon 175628.
- Dacia 1310 TLX, an fabricaţie 1992, culoare alb 13, 40.000 km, set motor nou, funcţionare ireproşabilă. Preţ 19 milioane lei. Telefon 147336. (3136490)

Autoturisme Import

- **Daihatsu Rocky Special, gri metalizat, 4x4 Diesel, în perfectă stare de funcţionare, primul proprietar (9 ani vechime), înmatriculare temporară 9/1999. Informaţii suplimentare la telefon 094545052, 218194, 230177. (2815211)**
- Lada 1200 cu piese noi de rezervă. Telefon 154071. (2815366)
- Skoda Felicia, cu 6000 DM sub preţ sau schimb cu Dacia nouă + diferenţă. Telefon 121104. (2815224)
- Vînd Wolksvagen LT 2.8. Tel. 446925, 092.270286. (GL - 4912118.1.2.)
- Vînd Opel Kadett GSI 1988, 140 CP, persoană fizică şi Fiat Fiorino 1100 cmc, furgonetă, înmatriculat SRL. Relaţii la telefon 094-671311 (BT.3145723.1.3)

DIVERSE

- **Vînd talon Mazda 323 F, an fabr. 1993, albastră, în 5 uşi. Tel. 039/615880, 615459. (CF.1.22)**
- MICROBUZE Diesel 8+1 locuri, nerulate în ţară, impecabile. Preţuri sub piaţă. Variante. Tel. 094.396.092. (VN-976348.1.8)
- Vînd camion Seredac, în stare foarte bună de funcţionare, cu reparaţie capitală. Oferim şi piese de schimb. Preţ 20.000.000 lei, negociabil. Vînd autoturism Lada, în stare foarte bună de funcţionare, an '80, la un preţ avantajos de 8.000.000 lei negociabil. Tel. 036/491361, 036/479780. (GL - 4912194.1.10.)
- Vînd IVECO MAGIRUS 80 - 13 A, izoterm, 4,6 to util, fabricaţie 1991, perfectă stare, înmatriculat. Relaţii tel. 094-78.53.61. (NT-45862256.1.4)
- Vînd microbuz 16 locuri, tip nou Rocar, din 90, 55 milioane. Telefon 031/540467, seara. Discutabil (BT.3146369.1.1)
- Vînd Ford Tranzit persoane, Turbo Diesel, an fabricaţie 1995, luna 11, înmatriculat, foarte avantajos. Tel. 092.335282 sau 092.207435. (GL - 4912347.1.5.)
- Chevrolet Lumina, minibus 3.0, catalizator, benzină fără plumb A.C., ABS, frigider, auto, 9000 USD (variante auto Diesel). Tel. 498352, 092.435151. (GL - 4912118.1.2.)
- Vînd sau schimb Aro autoutilitară cu tractor şi plug. Telefon 740432 (Pd. Iloaiei). (3136484)
- Tractor Bielarus, stare foarte bună, preţ acceptabil. Telefon 217043. (2815354)

PIESE

- **SC CARSERO SRL vinde PIESE AUTO IMPORT second- hand- Renault, Citroen, Peugeut, VW, Audi, Fiat, Ford, Opel. Telefon 092.509.309., Bacău, sat Sărata, telefon 034.214.729. şi Iaşi- lîngă Fabrica de Bere ZIMBRU, TELLEFON 032.123.687. (ro.f1368669.5.12)**

CUMPĂRĂRI

- Cumpăr acte Peugeot 405 Diesel. Relaţii la telefon 031/540467, după ora 18.00. (BT.3146452.1.2)

ÎNCHIRIAT

- Caut autoturism (marcă străină) de închiriat, ofer 250 USD pe lună (timp de 3-6 luni). Telefon 092559824. (3136346)

ȘCOALA DE ȘOFERI

Doriți permis de conducere auto ?

Școala de șoferi MONDO - TRAFIC

vă așteaptă cu
- cele mai mici prețuri
- plata în rate
- reduceri pentru elevi, studenți, șomeri

Înscrieri: zilnic, orele 8.00 - 17.00, la sediul din Iași, str. Sărărie 38, tel. 117 210.

AGENDA BENZINĂRII

COMPETROL

Vă oferă produse

"PETROBRAZI"

prin benzinăriile:
- Podul de Piatră (Splai Bahlui) ☎ /fax: 032/112240
- Șos. Păcurari
- B-dul N. Iorga

NOU!

SNP lansează pe piață noul tip de butelie cu gardă. Începînd cu data de 2 decembrie, aceasta intră și în circuitul sucursalei PECO IAȘI și poate fi găsită la toate punctele de desfacere.

PETROM Informații la tel. 162530 sau 142940.

PECO IAȘI - PRIETENUL MAȘINII TALE

AGENDA AUTO

RUEDAS
PIESE AUTO IMPORT
Dealer BOSCH, MONROE
DAEWOO - consumabile
Iași, str. Armeană 5,
tel: 032/213657, fax: 032/112239

amortizoare bujii curele filtre plăcuțe pompe apă saboți pompe benzină segmenți garnituri bucse si multe altele (stoc comenzi)

Reduceri 3 - 10%

AUTO RICAMBI
- Importator piese auto

luni - vineri: 9,00 - 18,00
sîmbătă: 9,00 - 14,00
IAȘI, Piața CUG (magazin), ☎ / FAX 225151
Bacău, str. 9 Mai nr. 29, ☎ 034 / 170819
Suceava, str. Simion Florea, ☎ 030 / 523199

GARANTIE PE VIATA!
- SISTEME DE ALARMA MAAT și FBI - SUA
- SUDĂRI PARBRIZE

Păcurari 92 (incinta Transmixt) ☎ 259.690

Motor PIESE AUTO
Toată gama de piese și accesorii auto.
Piese auto import din stoc și la comandă.
OFERTA SĂPTĂMÎNII:
Ulei LIQUI MOLY - 85.000 lei/5 l (TVA inclus) (Dacia, Oltcit)
Plăcuțe frînă ESPERO - 255.000 lei (TVA inclus)
Program zilnic: 8.00 - 18.00
sîmbătă: 8.00-13.00
Str. Armeană nr. 22; ☎ 211128, Tel./fax: 210981

SC SANDU ET Co TORO snc
Piese auto IMPORT și românești
Primim comenzi. Prețuri ce sfidează concurența.
luni - vineri: 8.30 - 18.00 sîmbătă: 8.30 - 14.00
Bd. Tudor Vladimirescu 303 (Podu de Fier)
tel: 094-502.653

AMRS
- Amortizoare SACHS

luni - vineri 9,00 - 19,00
sîmbătă 9,00-14,00
Str. Păcurari nr. 78
☎ 032/214150

INTERNATIONAL COMPLEX SERVICE S.A.
Dealer DAEWOO
vinde autoturisme **DACIA**
berline și utilitare, cu "0" km,
la preț de producător.
Livrare pe loc, cu plata integrală.
Relații la tel. 233296 sau 130125.
Calea Chișinăului nr. 45, tel. 137620, fax: 233296
Internet - http://home.dntis.ro/iscicssa/index.html

MOLDO INTERTOUR
TRANSPORT MARFĂ și PERSOANE
intern și internațional
RAPID și AVANTAJOS!
Tel./fax: 032-211.732, 211.730

SC GRĂDINARIU IMP. EXP. SRL

IMPORTATOR DIRECT
GERMANIA ȘI UNGARIA
Vinde en gross și en detail piese pentru:
IFA, ROBUR, LIAZ, BARKAS, WARTBURG, TRABANT
Tel.:01-3234027; 01-6391307, Fax: 01-2222164
Mobil: 094-561.803

TOFAN GRUP
luni - vineri 8,00 - 16,00
Șos. Păcurari nr. 92
în incinta TRANSMIXT SA (AUTOBAZA 2)
☎ 032/154.343

☎ TELEFOANE UTILE: FARMACII

FARMACIA MELISSA - MONTERO, PĂCURARI
Șos. Păcurari nr. 137, bl. 600, telefon: 216567, 216733

FARMACIA MELISSA - MONTERO, PODU ROȘ
Str. Nicolina nr. 2, bl. C7, telefon: 234099

Comercializează:
- gama de vaccinuri produse de Institutul Cantacuzino Iași și București
- tehnică stomatologică
- tehnică medicală
- medicamente indigene și import
- produse pentru hrana și îngrijirea copilului
- produse parafarmaceutice

NON STOP

FARMACIA IRIS PHYTO PHARMA
Bd. Copou 3 (la parterul Trustului de construcții), tel. 219296
Program:
zilnic: 7,15-20,00; sîmbătă 9,00-18,00; duminică 9,00-18,00

- Vă oferă:
- produse dietetice alimentare pt. diabetici
- vaccinuri antialergice ale Institutului Cantacuzino
- o gamă largă de medicamente de import și indigene
- produse cosmetice
- produse pt. hrana și îngrijirea copilului
- produse din plante, ceaiuri

• FARMACIA SF. LAZĂR
zilnic : 8.00 - 20.00
sîmbăta : 8.00 - 14.00
duminica : 8.00 - 14.00
☎ 230.153

• ALSOC - FARMAVITA
Sf. Andrei 4
(lîngă Biserica Sf. Andrei)
zilnic: 9.00-19.00
sîmbăta: 9.00-14.00
duminica: 9.00-14.00
☎ 112043

• A.T.I.- PULS
Șos. Națională 194, bl. D
zilnic : 8.00 - 20.30
sîmbăta :8.00 - 20.00
duminica : 9.00 - 18.00
☎ 233.242, 233.223

• AVICENNA
Str. Ștefan cel Mare nr. 10, bl. B2, sc. B
zilnic : 9.00 - 21.00
sîmbăta :9.00 - 14.00
duminica : închis
☎ 213.047

• BABY FARM
Str. V. Lupu 70-74
zilnic : 8.00 - 20.00
sîmbătă, duminică: 8.00 - 16.00
☎ 271.357, 154.445

• BEST FLORA
Str. Vasile Lupu 108
zilnic: 8.00 - 20.00
duminica: 8.00 - 14.00
☎ 271.962

• BRÎNDUSA
Str. O. Băncilă 5, bl. CL 12
zilnic: 8.00 - 20.00
sîmbătă: 8.00 - 14.00
duminica: 8.00 - 12.00
☎ 219.385

• CARA
Bd. T. Vladimirescu, cămin T17
zilnic: 8.00 - 20.30
sîmbătă: 8.00 - 19.00
duminica: 8.00 - 13.00
☎ 172.598

• EUROPHARM
Str. Cerna 1 (Mircea cel Bătrîn)
zilnic : 8.00 - 20.00
sîmbăta : 8.00 - 14.00
duminică: 8.00 -14.00
☎ 224.109

• FARMACIA 4
Bd. Ștefan cel Mare 3
zilnic : 7.30 - 19.30
sîmbăta : 8.30 - 13.30
☎ 142.020

• FARMACIA GHIȚUN
Str. Cuza Vodă 27
zilnic : 7.00 - 20.30
sîmbăta : 8.00 - 15.00
☎ 147.077, 231.876

• FARMA LIV
Str. Nicolina nr. 11, bl. A5
zilnic: 8.00 - 20.00
sîmbăta: 8.00 - 20.00
duminica: 8.00 - 14.00
☎ 231.197

• GABRIELA FARM
Str. Păcurari, bl. 582
zilnic: 8.00 - 20.00
sîmbăta: 8.00 - 20.00
duminica: 8.00 - 14.00
☎ 140.616, 122.827, 216.507

• IRIS PHYTOPHARMA
Bd. Copou nr. 3
luni-vineri : 7.15 - 20.00
sîmbăta : 9.00 - 18.00
duminică: 9.00 -18.00
☎ 219.296

• FARMACIA PROFARM
str. Carpați nr. 17
(lîngă Poșta din Nicolina)
zilnic: 8.00 - 21.00
duminică: 8.00 - 16.00
☎/fax 224.952

• REMEDIA
Str. Gării 30
zilnic : 7.30 - 20.00
sîmbăta : 8.00 - 14.00
duminica : 8.00 - 14.00
☎ 146.325

• SALVIA
Cuza Vodă 1
luni - vineri : 7.30 - 22.00
sîmbătă : 8.00 - 20.00
duminică : 8.30 - 14.00
☎ 210.340

• SEMIS
Str. Străpungere Silvestru 7
zilnic : 8.00 - 20.00
duminică: 8.00 - 14.00
☎ 210.542

• TAIFARM 93
Str. Dimineții, bl. 774
(Frumoasa)
zilnic: 8.00 - 20.00
sîmbăta: 9.00 - 13.00
duminica: 9.00 - 13.00
☎ /FAX 216.138

• TEOFARM
Bd. Tutora 2 (Calea Chișinăului 2)
zilnic : 8.00 - 20.00
duminică: închis
☎ 231.118

• TEHNIS M.K.S.
str. Vasile Lupu nr. 17
(intersecția Bucșinescu)
luni-sîmbătă: 8.00 - 20.00
duminică: 9.00 - 17.00
☎ 272.180

• FARMACIA NR. 1
B-dul Dacia nr. 32
zilnic: 8.00 - 16.00
sîmbăta: închis
☎ 153.498

• FARMACIA NR. 2
Piața Unirii 3
zilnic: 7.00 - 20.00 - 7.00
sîmbăta: program permanent
duminica: program permanent
Farmacie cu gardă
☎ 116.029

• FARMACIA NR. 7
Str. Socola 9, bl. E.1
zilnic: 7.00 - 20.00
sîmbăta: 8.00 - 14.00
☎ 132.293

• FARMACIA NR. 9
Str. Sălciilor, bl. 828 Nicolina II
zilnic: 7.00 - 20.00
sîmbăta: 8.00 - 14.00
☎ 122.782

• FARMACIA NR. 11
Str. Vasile Lupu 160, bl. G.3
zilnic: 7.00 - 20.00
sîmbăta: 8.00 - 14.00
☎ 175.457

• FARMACIA NR. 15
Bd. Independenței 23
zilnic: 7.00 - 20.00
sîmbăta: 8.00 - 14.00
☎ 116.408

• FARMACIA NR. 50
Str. Vasile Lupu 8, bloc D.3
zilnic: 7.00 - 20.00
sîmbăta: 8.00 - 14.00
☎ 172.867

• FARMACIA NR. 86
Str. Tudor Vladimirescu, bl. 306
zilnic: 7.00 - 20.00
sîmbăta: 8.00 - 14.00
☎ 218.323

• FARMACIA NR. 14 PAȘCANI
Str. Ștefan cel Mare nr.118, bl. A4
zilnic: 8.00 - 20.00
sîmbăta: 8.00 - 13.00
duminică: 8.00 - 13.00
☎ 164.059

• EMMA FARM
Bd. Socola 17, Bl. D-7, sc. B
Zilnic: 9.00 - 21.30
Duminică: 10.00 - 16.00
☎ 272886

SC "FARMACON" SRL ☎ 290020
- comercializează produse farmaceutice și parafarmaceutice indigene și de import
- asigură prepararea rețetelor magistrale, cu promptitudine și competență profesională
- eliberează rețete compensate

Prin:
Farmacia SUPER COPOU - **NON STOP** str. Oastei nr. 48, tel/fax: 116722
Farmacia TOMEȘTI: program 8.00-20.00, tel.: 290020

MATER OPTICA - cel mai modern centru de oftalmologie și optică medicală din România

- Unicul atelier de optică din Iași în care confecționarea ochelarilor se face cu aparatură computerizată, de ultimă generație, mînuită de tehnicieni la curent cu ultimele descoperiri și evoluții în domeniul opticii
- Precizie maximă
- Consultații oftalmologice la nivel european:
- Refracții cu autokeratorefractometru
- Fund de ochi
- Presiuni intraoculare cu aplanometru Haag - Streit
- Prescripții ochelari și lentile de contact (inclusiv lentile de contact cosmetice cu dioptrie și pt. astigmatisme)

IAȘI, Bd. Independenței nr. 10
tel. 214072

Medici care asigură consultații:
Prof. dr. Sergiu BUIUC
Medic primar dr. G. BEȘCHEA
Medic primar dr. G. DIMITRIU
Medic primar dr. G. MACOVEI
Medic primar dr. C. ANDRON
Medic primar dr. M. BREDEȚEANU
Medic primar dr. G. TODOSI

PAȘCANI, str. Moldovei nr. 4, Bl. Moldova
Medic specialist Vladimir Ciobanu

Orar:
luni - vineri: 8.30 - 20.00
sîmbătă: 8.30 - 14.00

OPTICA MEDICALĂ
- servicii asigurate de tehn. Vasile Popa

SC TRANSPARENȚA oferă:
- consultații oftalmologice • refracții cu autorefractometru • fund de ochi • presiuni intraoculare • prescripții ochelari • lentile contact.

Calitate, siguranță și o privire limpede prin TRANSPARENȚA.

TRANSPARENȚA sinonim cu COMPETENȚA!
Str. A. Panu 13 (vizavi de noul sediul BRD) ☎ 212162
Luni-vineri: 9-18, sîmbătă 10-14

ECHOMED
Obstetrică-ginecologie

Medici primari: Șefan BUȚUREANU, Maria AKAD, Alexandra OVĂNESCU, Maricica PĂVĂLEANU
- ECHOGRAFII: diagnostic de sarcină, depistarea sexului fetal, afecțiuni ale sînului, ficat, rinichi, pancreas.
- Chiuretaje uterine
- Tratamente pentru sterilitate (feminină și masculină)
- Teste pentru sarcină (3 min.)
- Contracepție orală și montări sterilete
- Colposcopii.
- Cauterizări - biopsii uterine și de col.

Consultații asigurate de profesori universitari și medici specialiști de înaltă competență profesională.

Șos. Păcurari nr. 4, corp anexă la bl.590A (vis-a-vis de Oficiul PTTR)
☎251927 (fax) ; 018-613.388

SERVICII MEDICALE

• MEDICAL TEST
LABORATOR ANALIZE MEDICALE
(peste 200 tipuri de analize cu aparatură și reactivi import: SUA, Germania, Franța etc.)
-hematologie, biochimie, imunologie, parazitologie, microbiologie, din care MARKERITUMORALI, ENDOCRINI, INFECȚIOȘI, RISC CORONARIAN etc. zilnic:7.00-19.00
Bd.N.Iorga 6, bl. 903A (vis-à-vis de Gara Nicolina)
☎ 230774

• PRO FAMILIA
Laborator analize medicale
efectuează orice investigație de laborator, executate de profesori universitari
Str. Țuțora 11C, sc. D
Program: zilnic: 7-18
sîmbăta și duminica: 9.00-11.00
☎230.431

• POLICLINICA PROFESMED
str. VASILE CONTA nr. 18 (vizavi de policlinica Municipală, Piața Sf. Spiridon)

CONSULTAȚII ȘI TRATAMENTE ÎN TOATE SPECIALITĂȚILE
Se efectuează și: ANALIZE DE LABORATOR cu aparatură și reactivi din import; CHIURETAJE - metoda modernă prin aspirație; ECOGRAFII; ACUPUNCTURĂ în afecțiuni neurologice; TRATAMENTE BIONICE în afecțiuni dermatologice, osoase, neurologice; TRATAREA obezității, impotenței sexuale, infertilității, tulburărilor de creștere.
Medicii Policlinicii sunt nume sonore ale medicinii ieșene, în majoritate profesori universitari.
Prețurile percepute pentru consultații și analize sunt cele mai reduse.
☎ 213 226

• Cabinet de oftalmologie și optică medicală
SC MEDOPTICA SRL str. Arcu nr. 1, bl. TAROM, sc. A (la ieșirea din Cinema "Victoria")
- Prescripții ochelari, lentile de contact (medicale și estetice)
- Consultații și tratamente oftalmologice
- Optică medicală (inclusiv lentile plastic, bifocale, progresive - Zeiss și Essilor)

Medici care asigură consultații:
Dr. Anghel Kreolla
Dr. Pepelea Lucia
Dr. Scînteie Mira
Dr. Tarasi Carmen
Dr. Dimofte Doina
Dr. Constantin Cătălin
Program:
luni - vineri: 9 - 19
sîmbătă: 10 - 14
Pentru programări și informații sunați la
☎ 225423

• Policlinica SĂNĂTATEA 2000
Dr. Constantin IORDACHE - medic primar pediatru și medic specialist cardiologie pediatrică acordă consultații la domiciliul copiilor sau la Policlinica SĂNĂTATEA 2000 din str. Lăpușneanu 7A.
☎ 214001 - acasă, 214002 - policlinica, mobil 094-507780

Doriți să vă evaluați periodic starea sănătății? Doriți să vă tratați corect, complet și la timp? Apelați la Policlinica SĂNĂTATEA 2000, str. Lăpușneanu 7A
☎ 214002
între orele 10-19 asigură asistență medicală și psihologică în următoarele specialități:
- Dr. Constantin IORDACHE - medic primar pediatru, medic specialist cardiologie pediatrică
- Dr. Rodica THEODORU - medic primar dermato-venerolog
- Psiholog Ileana HAȚU - psiholog principal adolescenți - adulți. NOU: psihoterapii de grup cu scop terapeutic și pentru formare psihoterapeuți
- Dr. Doina BUDEANU - medic primar psihiatrie, consultații - psihoterapie adolescenți-adulți
- Dr. Monica CHIRIAC - medic primar psihiatrie, adolescenți-adulți
- Dr. Carmen GORDUZA - medic primar endocrine

La noi veți găsi competență, înțelegere și înalt profesionalism.

- Mari specialiști în **MICROCHIRURGIA OCHIULUI** de la clinica prof. FYDOROV (Rusia), oferă consultații în București și Onești.

☎094/315.133, 01/410.4669

• BIO PAN CENTRU MEDICAL
CONSULTAȚII, INVESTIGAȚII ȘI TRATAMENTE
- *Urologie* • *Sexologie* • *Chirurgie* • *Pneumologie*
- *Medicină internă*
- *Ginecologie* • *Ecograf de ultimă generație*
- *Teste de sarcină*

Medici primari ■ Dr. Constantin Panainte - pneumolog ■ Dr. C. Liviu Panainte doctor în științe medicale - urologie ■ Dr. Ioan Bunea - ginecologie
Contracepție orală și montări sterilete, cauterizări, tratamente sterilitate, chiuretaje
Str. Vasile Alecsandri nr. 9B, ap. 1
☎ 032/210.728
Zilnic: 10.00-18.00
Sîmbăta: 10.00-12.00

• CENTRUL MEDICAL "IRIS"
Ecograf Doppler color computerizat
Ecografie generală și pe specialități
Consultații:
- obstetrică - ginecologie
- cardiologie
- urologie
- dermatologie
- psihiatrie
- afecțiuni pulmonare
- medicină generală

Acupunctură
Bd. Copou 38, bl. A4, sc. A, (vis-a-vis de Grădina Copou)
☎ 213793,
orele zilnic: 8-20
sîmbătă: 8 - 14

• CONSULTAȚII ȘI ECOGRAFII OBSTETRICĂ - GINECOLOGIE
Dr. Ivona Lupașcu - medic primar
Luni, marți, miercuri și joi orele: 14.00 - 16.00
Ecograf Doppler color computerizat
Centrul Medical IRIS
Bd. Copou 38, bl. A4, sc. A, (vis-a-vis de Grădina Copou)
☎ 213793, ora 8.00-20.00

• Dr. M.E. BERLESCU
medic primar psihiatru
Consultații și terapii biologice și psihoterapice complexe în:
- afecțiuni psihice adulți
- tulburări relaționale familiale
- stări reactive și de neadaptare
Centrul medical "IRIS"
Bd. Copou 38, bl. A4, sc. A
☎ 213.793

• Dr. Bădescu Cristian
medic primar radiologie și imagistică medicală
Efectuez examinare ecografică a abdomenului, articulațiilor, părților moi și pielе pt precizarea diagnostică.
Centrul medical "IRIS"
Bd. Copou 38, bl. A4, sc. A, ap. 1
Program: luni: 12-14
mirecuri: 12-14
vineri: 13-14
sîmbătă: 9-10
Programare zilnic
☎213.793

• CABINET STOMATOLOGIC DENTAPRO
DR. LUCIAN TEOFĂNESCU
Str. Rafael 4 (Sărărie, vizavi de Lic. Economic 1):
- consultații GRATUITE;
- refacerea zîmbetului plăcut cu materiale cu aspect identic cu dinții naturali;
- nopți liniștite, fără grija dureri-lor de dinți.
Programează-te ACUM la:
☎ 115521

• Dr. Butnaru Mariana
medic primar obstetrică-ginecologie
- Consultații și tratamente ambulatorii
- teste de sarcină
- planificare familială și contracepție
- diatermocauterizări
- lașer-terapie

Policl.MEDISAN - str. Oancea 24, bl.352, sc. A, parter, ap.2
Program: luni, miercuri, vineri 13 - 15
☎ 177777

• MEDICAL CENTER *THEMIS-ART* Iași
CLINICA OBSTETRICĂ - GINECOLOGIE NR. 1 ÎN IAȘI
str. Luca Arbore 10A, bl. 404, parter
Consultații, ecografii, intervenții chirurgicale diverse, cauterizări, chiuretaje uterine pt. avort la cerere etc. SUB ANESTEZIE GENERALĂ.
Medici primari de specialitate:
dr. Nadolu Gheorghe - ginecolog
dr. Potârniche Maria - ginecolog
dr. Palade Vasile - anestezie terapie intensivă
dr. Mardare Veronica - dermato-venerologie
ATENȚIE! Gratuități pentru categoriile defavorizate ale populației.
NON STOP! programări
☎/fax: 250929

• Cabinetul MEDICINĂ ALTERNATIVĂ
Bl.TAROM,sc.A - Tel. 225423
■ *Dr.Beatrice LUCACHE*
- medic primar în medicină generală
- acupunctor specializat în Asia: • diagnoză naturistă și alopată
- acupunctură
- laseroterapie
- maxibustie
- electroacupunctură • masaj

electronografie
☎ 214177, 225423
ÎNSCRIERI PENTRU MEDIC DE FAMILIE

• MEDIRO (servicii medicale)
Asigurăm asistență medicală de specialitate în:
- MEDICINĂ INTERNĂ, CARDIOLOGIE, NEUROLOGIE, PEDIATRIE, DERMATOLOGIE;
- ANALIZE LABORATOR (Biochimie, Hematologie);
- ECHOGRAFIE, ELECTROCARDIOGRAME;
- Tratamente diverse (injecții intramusculare, intravenoase, infiltrații, perfuzii etc);

■ LOGOPEDIE - Tratament în Tulburări de vorbire la copii și adulți (congenitale, pastraumatice, după accidente ischemice)
■ DERMO-COSMETOLOGIE ASISTENȚĂ PEDIATRICĂ pe bază de ABONAMENT (3 luni, 6 luni, 12 luni)
Asistența medicală este acordată de cadre didactice universitare și medici primari de înaltă competență profesională.

Bd. Alexandru cel Bun nr. 4, bl. 1205C-parter (în apropierea Podului dintre cartierele Mircea cel Bătrîn și Al. cel Bun)
Program: zilnic 9.00-19.00
☎ 259.111

• Prof. univ. dr. N. TRIFAN
Boli de copii și adolescenți, consultații la cabinet și la domiciliul bolnavului. Promptitudine, competență, eficiență, cost redus. SÎMBĂTA ÎNTRE 9.00-12.00 CONSULTAȚII GRATUITE PT. PERSOANELE DEFAVORIZATE
Programări la
☎ 113.775

• S-A REDESCHIS CABINETUL DE CONSULTAȚII OFTALMOLOGICE *CLAROPTIC*
(Stația tramvai Super Copou)
- Consultații de specialitate asigurate de dr. Marius Neagu

Consultații:
luni, miercuri, vineri 15-18
marți, joi 11-13
sîmbătă 10-13

☎ 092-743726
- Servicii de optică medicală asigurate de ***CRISTALOPTIC***

optician Titiana Cozma, (Policlinica CFR) ☎ 116142
luni-vineri 9-17.

• CORPO SAN
- Servicii medicale mobile
- Consultații medicale la domiciliu
- Tratamente injectabile
- Electrocardiograme la domiciliu

Tel. urgențe: 092-376.370
Tel. consultații prin centrală: 232.108/233.300/233.428
Pager: 32826
Asistență medicală non-stop

• Dr. MIRCEA ONOFRIESCU
■ Consultații obstetrică - ginecologie
PROFESMED ☎ 213.226
luni și vineri 17.00 - 19.00
■ Echografii aparat DOPPLER COLOR computerizat
POLICLINICA 2 Iași ☎ 133.088
marți și vineri 13.00 - 15.00

• MEDI LIFE
Cabinet stomatologic
- servicii stomatologice cu aparatură ultramodernă la prețuri promoționale
- reduceri de tarife pentru
- medici și personal medical
- elevi, studenți, pensionari, șomeri

Sistem avantajos de reduceri pt. pacienții permanenți.
Profesionalism, tinerețe, amabilitate.
Alegeți MEDI LIFE!
Str. Cucu 9, bl. D11, tronson II, ap.1 (lîngă Sinagogă)
Programări:
luni - sîmbătă: 10 - 19
☎ 032-11.27.16, 092-363.233, urgențe, non stop

• Dr. C-tin AILIOAIE
Medic primar, Doctor în Medicină,specializat în LASERO-TERAPIE
recunoscut de HARVARD MEDICAL SCHOOL BOSTON (SUA)
Tratamente ultramoderne cu laser pentru adulți și copii:
URGENȚE : gripă, viroze respiratorii, bronșiolite, astm bronșic, fracturi, traumtisme musculo-scheletale, tortico-lis, lumbago, migrene, arsuri, dureri faciale și trigeminale, laringite, afte bucale, paralizii.
BOLI RESPIRATORII AFECȚIUNI ORL: faringo-amigdalite,rinite alergice, rino-adenoidite, otite, laringite, sinuzite, zgomote în urechi, surditate.
BOLI REUMATISMALE: artrite, artroze,epicondilită, achilodinie, decubitus, dureri la masticație, calcificări calcaneene
BOLI DE PIELE: dermatite,eczeme, cangrenă, plăgi, flebite, hematoame, herpes, furunculoză, chelie
ALTE AFECȚIUNI: acnee, cicatrici, dureri de stomac, cistite, dismenoree, stimulare psihică și regenerare.
AVEȚI ÎNCREDERE ÎN MEDICINA MILENIULUI III !
☎094-507798 (URGENȚE), 251.117, 232.807

Atenție!

Monitorul vine în întîmpinarea problemelor dumneavoastră cu două noi **soluții** (centre de **mică publicitate**)

interiorul magazinului de presă din stația de tramvai Tg. Cucu

interiorul clădirii Stării Civile

Vînzări

NOU ÎN SUCEAVA

■ S.C. COMERCIALIZEAZĂ: - PAL; - PFL; - ACCESORII MOBILIER *IMPORT*; PRODUCE:- BINALE; - MOBILIER BIROU; - DIVERSE ARTICOLE; MOBILIER MASIV SAU PAL. Tel. 030/523550; 094/532340; 094/532341 (Sv 1321527)

TABLĂ ZINCATĂ SIDEX

■ 61.900 lei coala. Hidroizolații, execuție și materiale import. Tel. 092-524.859; fax 032/125.705. (NT-o.p.1.26)

■ **PEȘTE OCEANIC CONGELAT: MACROU, STAVRID, HERRING, COD - IMPORTATOR DIRECT NORVEGIA, PRIN NOR-ROM SRL BACĂU. STR. A. TOLSTOI NR. 4, TEL./ FAX: 034 - 170880 (BC - 1543577.1.11)**

■ SC vinde tablă zincată sub preț de producător SIDEX. Telefon 036/311872 și 036/436402. (3136311)

■ Cofraje, bile, grinzi, oțel beton - diametru 8, OB 37. Telefon 173366. (3136382)

■ Vînd spalieri vie. Telefon 111107. (2814186)

■ Apometre - contoare "Zenner" și "Narval" pentru apă caldă și rece, la cele mai mici prețuri, numai la magazinul "Alfa". Relații la telefon 143680 sau 177857. (3136448)

■ Tonetă în incinta Pieței Alexandru cel Bun. Relații la telefon 172945. (3136081)

■ Grinzi și stîlpi din beton, suprafață acoperită, 1000 mp. Telefon 233356, 094/631942. (3136087)

■ Utilaje carmangerie, import Germania. Telefon 094/532850, 068/152805. (1002381)

■ Centrale termice pe gaz metan, pentru suprafețe 100-250 mp. Asigurăm garanție, service. Telefon 094/309864. (3136100)

■ IMPORTATOR DIRECT GERMANIA. Vindem încălțăminte second-hand în saci sigilați - 21.900 lei cu TVA și haine second-hand din COLECTĂ DIRECTĂ - preț 13.900 lei cu TVA. Vînzări pe credit de la 1.000.000 pînă la 200.000.000 lei.Telefon 031/511634; 031/512945; 094/503902

■ VINDEM LA CEL MAI MIC PREȚ, SACI DE POLIPROPILENĂ (RAFIE), PENTRU MORĂRIT; CEREALE, SEMINȚE, ZAHĂR, ÎNGRĂȘĂMINTE, ETC. TEL. 041/66.58.98; 041/695.686; 041/516.158. - (NT-O.P.1.345)

■ Vînd compresoare frigorifice, agregate, lăzi, dulapuri, vitrine frigorifice, congelatoare, aparate climă. Telefon 092-360279 sau 033- 734684.(RO-6188087.1.15)

■ Importator direct Italia vinde: compresoare frigorifice, vitrine orizontale, verticale, lăzi, frigidere, congelatoare, combine frigorifice, cuptor pizza-patiserie, scaune frizerie, en-gross pește congelat. Asigurăm post garanție. Transport contracost. Telefon 031/616891, 094-560102, 094-393545 (BT-D.2898577.1.15)

■ TUICĂ 8000 lei/l, vin 5500 lei/l, canapele, colțar import Germania. 094.694.681. (VN975904.1.14)

■ Atenție! Importator Germania - haine second-hand, 15.500 lei/kg, încălțăminte 17.000 lei. Telefon 031/584214, 094-560050 (BT.3146139.1.10)

■ Vindem haine second-hand colectă directă Italia. Asigurăm bonus 10%, facilități plată. Telefon 094-866349, 094-780671 (BT.3146457.1.9)

■ Vînd mașină de cusut nasturi și mașini de surfilat în perfectă stare de funcționare. Telefon: 226786. (CF 1419617)

Electrice

■ Calculator portabil Intel Pentium MMX 166, cu sunet și CD-ROM, ușor de upgradat cu componente standard; funcționează ireproșabil. 850 USD. Telefon 214332, 094/332593. (8947947)

■ Telefon mobil PANASONIC G-450, sigilat. Preț deosebit. Telefon 094/214479. (3136227)

■ TV color second-hand Germania, en gros, prețuri începînd cu 40 DM/buc. și lăzi frigorifice. La cerere asigurăm și transportul. Telefon/fax 038/721621; 038/413271; 094/315749; 094/318813 - Buzău.

Cumpărări

■ Colecționar, cumpăr statuete, argintărie, tablouri, obiecte de cult evreiesc, mobilier, ceasuri, bijuterii vechi, vase antice, ceramică, bronz. tel. 01.7785989, 01.3210689. (GL - 4649069.1.8.)

■ Cumpăr T.M.D. ambele volume - ediția 67 Ciocîltea - Samarian. Telefon 031/583522, după ora 19.00 (BT.3146157.1.3)

■ Cumpăr miez de nucă - 27.500 lei/kg și ceară albine. Tel. 094-578159, 039/613855. (BR-R5398.1.10)

Angajări

■ Casa de schimb valutar ITALIAN angajează agenți valutari (fete), cu experiență în domeniu. Relații la telefon 213123 sau 094/645325. (3136235)

■ **Agenția de impresariat artistic Baran & Co selecționează și pregătește dansatoare profesioniste și neprofesioniste, 18 - 28 de ani, pentru contracte de muncă în Elveția, Luxemburg, Japonia, Turcia. Asigurăm pregătire, cazare, salarizare deosebită. Oferim și cerem seriozitate maximă. Tel.: 01 - 6663363; 092 - 229313. (BC - OP.1.1)**

■ Restaurant din Viena caută ospătărițe prezentabile. Se oferă: masă, cazare excelentă și salariu 4000 USD pe lună. Telefon 044/892111/ 2500 lei/ 12 sec. (I2253.1.30)

■ Firmă din Viena caută secretară prezentabilă cu carnet de conducere. Se oferă: cazare, masă, îmbrăcăminte și salariu 3000 USD pe lună. Telefon 044/892111/2500 lei/ 12 sec. (I2253.1.30)

■ Restaurant din Grecia caută ospătari, bucătari, muncitori necalificați. Se oferă masă, cazare și salariu bun. Telefon 044/892111/2500 lei/ 12 sec. (I2253.1.30)

■ Medic, originar din România, angajează o menajeră harnică, simpatică, fără obligații familiare, vîrsta maximă 40 ani, pentru lucru în vila sa din Israel, minim 2 ani. Se oferă salariu valută, casă, masă, asigurare și viză. Scrisori cu fotografie recentă și număr de telefon la POB 532 Herzlia On Sea 46105 - Israel sau fax 009729 9578303.

■ Familie serioasă din Austria-Viena caută menjeră. Se oferă cazare, masă și salariu bun. Telefon 044-892111/2500 lei/12 sec. (I2241-1.24)

■ Familie serioasă din Germania caută baby-siter și menajeră. Salariu bun, cazare, masă, asigurate. Telefon 044-892111/2500 lei/12 sec. (I2241-1.24)

■ LOCURI DE MUNCĂ ÎN GERMANIA, AUSTRIA, OLANDA, ELVEȚIA PENTRU: MENAJERE; BABY-SITTER; LUCRĂTORI LA FERME AGRICOLE ȘI ZOOTEHNICE; MUNCITORI ÎN CONSTRUCȚII; BUCĂTARI; OSPĂTARI. TELEFON 044/892111 SAU 044/892112/2500 lei/12 SEC. SAU DACĂ DORIȚI SĂ VĂ CĂSĂTORIȚI ÎN STRĂINĂTATE LA NOI GĂSIȚI PARTENERUL(A) POTRIVIT(Ă). MERITĂ SĂ VĂ SCHIMBAȚI VIAȚA. (2205-1.255)

■ Firma ELPROMA, distribuitor autorizat SHARP divizia copiatoare angajează agenți de vînzare. Condiții: studii superioare, vîrsta maximă 30 ani, auto propriu, cunoștințe PC. CV-urile se primesc pînă la data de 20 martie 1999 la telefon/fax 225180 sau la sediul firmei din Iași, str. Clopotari nr. 14, bloc 608. (2815507)

■ Societate caută urgent muncitori calificați și 100 muncitori necalificați pentru construcții Austria. Rel. Hotel Dobrogea, camera 15, Constanța. Tel. 092884068, 092767782, 092786533. (BR-CF.1643548.1.8)

ANGAJĂRI ÎN STRĂINĂTATE

■ URGENT LOCURI DE MUNCĂ, 800-2500 DM LUNAR GERMANIA, CANADA, AUSTRALIA, PENTRU ZIDARI, TÎMPLARI, FIERARI-BETONIȘTI, MUNCITORI NECALIFICAȚI CONSTRUCȚII/ AGRICULTURĂ/ ZOOTEHNIE, ELECTRICIENI, ȘOFERI, ZUGRAVI, FAIANȚARI (INDIVIDUAL SAU ECHIPE). TELEFON : 01/8985718 (2100 LEI/10 SEC.) (BT.Fc.1.16)

Stimați cititori,

În perioada 1-18 martie 1999 Cotidianul **Monitorul de Iași** lansează o companie de promovare a anunțurilor de mică publicitate la rubrica **FELICITĂRI**.

Anunțurile vor apărea într-o formă specială și vor avea un preț fix de 25.000 lei indiferent de numărul de cuvinte.

TOATE persoanele care vor da anunțul la această rubrică în această perioadă vor primi din partea firmei un **CADOU**.

Felicitați și cîștigați !

Matrimoniale

■ Om de afaceri din Germania, 35 de ani, 1,84/80, caut doamnă serioasă pentru căsătorie. Telefon 044/892112/2500 lei/12 sec. (I 2247-1.24)

■ Doamnă din Germania, 25 ani, blondă, foarte sexi, caută bărbat serios pentru căsătorie. Telefon 044/892112/2500 lei/ 12 sec. (I 2247-1.24)

Pierderi

■ Pașaport pe numele Vasiliu Nadia. Aducătorului ofer recompensă. Telefon 740283. (2797296)

■ Pierdut în zona Bucium, în urmă cu 10 zile, motan, siamez, culoare crem, cu botul, urechile și picioarele negre, coadă neagră și stufoasă. Ofer recompensă. Telefon 092613250 sau 130968. (2815362)

Licitații

■ SC "Agroind" Ciurea S.A. scoate la vînzare prin licitație publică următoarele bunuri: spațiu producție subsol bdul Independenței nr. 1, bl. D1 - suprafață 109 mp; magazin cartier Bularga - suprafață 60 mp; magazin Lunca Cetățuii - suprafață 148 mp; utilaje patiserie; linie de prelucrare și desfacere înghețată (italiană); autotren frig - 22 to; tractor S 1500 (buldozer). Licitația va avea loc la sediul societății din comuna Ciurea, județul Iași - km 5, în zilele de 17 și 19 martie a.c. Informații la telefon 032/296600.

■ Anunțăm licitație pentru concesionarea de iazuri piscicole, în ziua de 31.03.1999, ora 10,00, la sediul Primăriei Bivolari. Caietul de sarcini se găsește la Primărie. (2815365)

Diverse

■ S.C. ASAM S.A. Iași convoacă Adunarea Generală a Acționarilor, în ședința ordinară la data de 31 martie 1999, ora 14,00, la sediul societății, pentru toți acționarii înregistrați în Registrul acționarilor la data de 22 martie 1999. Ordinea de zi: 1. aprobarea raportului de gestiune a administrației pe anul 1998; 2. prezentarea raportului comisiei de cenzori interni la bilanțul contabil pe 1998; 3. aprobarea bilanțului contabil și a contului de profit și pierderi pe anul 1998; 4. aprobarea repartizării profitului net pe anul 1998; 5. stabilirea competenței Consiliului de administrație în angajarea creditelor de lucru pe anul 1999; 6. diverse. Acționarii pot participa la Adunarea Generală cu buletinul de identitate și certificatul de acționar, sau cu procura specială de reprezentare conform art. 83 din Legea 31/1990. Formularele de procură se pot obține de la sediul societății. După completare și semnare, un exemplu va fi depus la societate, cu cel puțin 5 zile înainte de AGA. Documentația referitoare la ordinea de zi poate fi consultată la sediul ASAM, începînd cu data de 16 martie 1999. În cazul în care nu se întrunește cvorumul necesar, Adunarea Generală se va întruni pe 14 aprilie 1999, ora 14,00, la sediul ASAM Iași. Informații suplimentare se pot obține la telefon 032/175880. (2815226)

HELP LINE - Pentru copiii noștri

■ Puteți primi GRATUIT informații privind alimentația și creșterea sugarului, zilnic, orele 16,00 - 17,00, la tel. 214002. Policlinica "Sănătatea 2000", dr. Iordache Constantin - medic pediatru.

■ CURSURI LUNARE DE AEROBIC & FITNESS. MASAJ. GYM OANA-MARI. Hotel Unirea, camera 115. Prof. Marina Moraru. Relații suplimentare la telefon 142110, int. 115.

■ SOC COM ZIMBRU S.A. Iași - convoacă Adunarea Generală Ordinară a Acționarilor, în data de 31 martie 1999, ora 14,00 la sediul societății din Iași, bdul. Chimiei nr. 2, cu următoarea ordine de zi: 1. aprobarea bilanțului contabil, a contului de profit și pierderi și repartizarea profitului pe anul 1998; 2. aprobarea raportului de gestiune a consiliului de administrație pe anul 1998; 3. aprobarea raportului comisiei de cenzori pe anul 1998; 4. aprobarea BVC-ului pe anul 1999; 5. grila de salarizare pe anul 1999; 6. aprobarea listei de investiții pe 1999; 7. aprobarea plafonului de credit; 8. aprobarea raportului A.P.A.S.; 9. diverse. În cazul în care Adunarea Generală nu este statutară se va amîna pentru data de 1 aprilie 1999, ora 14,00, în același loc. Informații suplimentare la telefon 137118, 137682, zilnic între orele 8,00-15,00.

■ Președintele Consiliul de Administrație al S.C. TAXI-COM S.A. Iași, J-22-251/1991, convoacă în data de 30 martie 1999, ora 15,00, în sala de ședințe de la sediul firmei din Iași, str. Codrescu nr. 6, Adunarea Generală Extraordinară a Acționarilor, cu următoarea ordine de zi: aprobarea majorării capitalului social al firmei prin emisiune suplimentară de acțiuni, urmînd să fie stabilit dacă aceasta va fi făcută prin aport în natură sau în numerar. În cazul în care la prima convocare nu este întrunit numărul minim necesar de acționari stabilit de lege, Adunarea Generală Extraordinară a Acționarilor este reprogramată să se desfășoare în data de 31 martie 1999, ora 15,00, în același loc. La această Adunare Generală Extraordinară a Acționarilor au drept de vot acționarii înregistrați la Registrul Român al Acționarilor la data de 23 martie 1999.

■ **Societate comercială cu profil import și distribuție cosmetice și detergenți, caută distribuitori. (2815361)**

■ Consiliul Județean Iași, revenind la anunțul din data de 24 februarie 1999, prin care se aducea la cunoștință publică primirea de oferte privind finanțarea lucrărilor de execuție la obiectivul "Extindere aerogară - Aeroportul Iași", informează pe cei interesați că pînă la această dată s-au primit două oferte. Precizăm că termenul de depunere al ofertelor s-a prelungit pînă la data de 25 martie 1999, urmînd ca pe data de 29 martie ora 10,00, la sediul Consiliului Județean Iași, camera 121, să aibă loc ședința de analizare, susținere și acceptare a celei mai avantajoase oferte.

■ Inscripționez CD-uri: enciclopedii - teme atractive, programe, jocuri - 65.000 lei (inclus CD + taxe poștale). Telefon 064/147936.

■ Organizăm excursii în Italia, plecare cu avionul. Relații la tel. 034 - 178270; 034 - 171421. (BC - 1543495.1.5)

Sediul redacției
Monitorul
Str. Smîrdan nr. 5
Luni-vineri: 8.30-16.30
Sîmbătă: 9.00-12.00

Magazin
1001 Articole
Podu Roș
Metalo Chimice
tel. 130750
Luni-vineri: 8.00-16.00

Interior Magazin
Vama Veche
Sometchim SA
Luni-vineri: 8.00-16.00

Magazin
Elgina
Bd. Alex. cel Bun
tel. 152 070
Luni-vineri: 8.00-16.00

Magazin
Flora
Str. V. Lupu 110
tel. 175094
Luni-vineri: 8.00-16.00

Interior Magazin
Materna
Luni-vineri: 8.00-16.00
Sîmbătă: 9.00-12.00

Complex
C.M.V.
Podu de Piatră
tel. 135 598
Luni-vineri: 8.00-16.00

Magazin Presă
N.E.D.
Stația tramvai Tg. Cucu
Luni-vineri: 8.00 - 16.00

Starea Civilă
Interiorul clădirii Stării Civile
Luni - vineri: 8.00-16.00

Monitorul

centre de preluare a anunțurilor de Mică Publicitate

Sugestii și informații la telefon 252294, orele 9.00-12.00 (luni-vineri).
Duminica anunțurile se primesc numai la sediul redacției din str. Smîrdan nr. 5, et. 3, cam. 14, orele 15.00-17.00.

■ Caut parteneră pentru contract de 6 luni în Grecia, tînără, cu vîrsta între 18 - 27 ani, ca dansatoare. Salariu peste 1.000 USD. Tel. 092.773109. (GL - 4912764)

■ Ofer valută cu împrumut. Garanții auto/imobiliare. Telefon mobil 094-242263

Servicii

■ **În perioada 30 martie - 2 aprilie Camera de Comerț, Industrie și Agricultură BRĂILA organizează a V-a ediție a expoziției anuale**

CONSTRUCT '99

Cu acest prilej, miercuri, 31 martie, ora 10.00, se va derula un

PERTENERIAT ECONOMIC

care vă va permite să identificați și/sau să promovați noi oportunități de afaceri în domeniul construcțiilor (și conexe). Pentru informații și înscrieri, adresați-vă CCIA BRĂILA, Dep. Tîrguri-Expoziții; tel. 039/613172, 613716. (BR-CH4438.1.2)

Cabinetul Astrologic "AS" vă stă la dispoziție zilnic, orele 10-17. Tel. 676600 sau la CP 337, OP 3 Brăila, unde trimiteți: nume, prenume, data, ora, locul nașterii și problemele care vă interesează.

■ FACILITEZ ÎN REGIM DE URGENȚĂ VIZE - SPAȚIUL SCHENGEN. PLATA LA FINAL. TEL. 01/2214413 SAU 094.335462. (GL - 5223.1.11.)

■ Reparații frigidere la domiciliul clientului. Garanție doi ani. Telefon 032/145523. (2815099)

■ Electrician autorizat, execut lucrări de reparații și instalații electrice, de orice natură. Telefon 113380. (3136252)

M.V.D. Servicii consulting

■ ÎNFIINȚĂRI SOCIETĂȚI COMERCIALE (SRL, SA):

■ procedură completă: Notariat, Camera de Comerț, Cod fiscal, Adm. Financiară, ștampile;

■ ACTE ADIȚIONALE-MODIFICĂRI ACTE CONSTITUTIVE:

■ majorare capital social, deschideri puncte de lucru, filiale, sucursale, extinderi al domeniului de activitate, modificări de asociații etc.

■ AUTORIZAȚII ȘI AVIZE DE FUNCȚIONARE:

■ aviz principiu Primărie, Sanepid, Pompieri, Protecția Muncii, Mediu etc.;

■ pentru: birouri, spații comerciale, depozite, spații de producție etc.

■ autorizație firmă luminoasă;

■ REAVIZAREA AUTORIZAȚIILOR DE FUNCȚIONARE.

■ Hotel Unirea, et. 1, cam.107. Tel./fax 212299, mobil 092/212299, 092/395500;

■ pentru autorizații cam. 105, tel. 215015, mobil 092/374899; 092/379369;

■ program 9-19, sîmbătă 9-14.

IMPORTANT!

■ Perfectăm acte vînzări-cumpărări-schimburi: terenuri, case, apartamente. Comision fix - 300.000 lei. Acum puteți dormi liniștit! Tel. 094-801410 (după orele 19,00 - 177929).

REPARAȚII LA DOMICILIU

■ Mașini de spălat, frigidere casnice, congelatoare, lăzi frigorifice. Garanție doi ani. Telefon 153409 sau 094-219067. (2814979)

TELEFOANE UTILE - CABINETE ȘI FARMACII VETERINARE

ASOCIAȚIA CHINOLOGICĂ A MUNICIPIULUI IAȘI (singura recunoscută de A.CH.R. și F.C.I.)
Str. Sf. Atanasie nr. 12. Relații la telefon **032/217111, 032/112391**

CLINICĂ INTERSERVICE VET
Str. Sf. Atanasie nr. 12
NON STOP
• tratamente la domiciliu
☎ 032/217111, 032/112391

FARMACIE VETERINARĂ "INTERSERVICE VET"
Str. Bacinschi nr. 9 (lîngă alimentara NEST-Autogară)
zilnic : 8.00 - 20.00
sîmbăta și duminica :8.00 - 14.00
☎ 214983

FARMACIE VETERINARĂ "INTERSERVICE VET"
Piața Chirilă
zilnic : 9.00 - 17.00
sîmbătă : 9.00 - 13.00

ROMVAC COMPANY SA
Depozit en gros de medicamente și vaccinuri de uz veterinar
Str. Sf. Atanasie 12
☎ 032/217111, 032/112391

CABINET ANIMAVET
Aleea Oltea Doamna
(în spatele Bisericii Catolice din Nicolina)
zilnic : 10.00 - 13.00; 16.00 - 19.00
sîmbătă, duminică : 10.00 - 13.00
☎ 126521

CABINET VETERINAR PROVET IAȘI
Str. Smîrdan nr. 93 C
zilnic : 9.00 - 13.00, 15.00 - 20.00
sîmbătă : 9.00 - 15.00
duminică : 10.00 - 13.00
☎ 233.772, 092.376.433 (NON STOP)

CABINET HELPVET și punct farmaceutic
Str. Pojărniciei nr. 10 (lîngă Liceul C. Negruzzi)
zilnic : 9.00 - 13.00, 16.00 - 20.00
sîmbătă : 10.00 - 13.00
duminică : 10.00 - 13.00
☎ 032/145441, 094502628

CLINICĂ ȘI FARMACIE UNIVET
Str. Ion Creangă 15 (lîngă Alimentara Triumf)
zilnic : 8.00 - 20.00
sîmbătă : 9.00 - 13.00
duminică : 9.00 - 13.00
☎ 032/176647

FARMACIE W-2000
Str. C. Negri (lîngă Biserica Bărboi - Tg. Cucu)
zilnic: 9.00 - 17.00
sîmbătă, duminică: 9.00 - 12.00
☎ 032/212342

CABINET DUOVET
Str. Nicolae Gane nr. 25
zilnic : 16.00 - 20.00
sîmbătă: 10.00 - 13.00
duminică - închis
☎ 092555155, 032/214773

FARMACIE VETERINARĂ BIOVET
DEPOZIT MEDICAMENTE DE UZ VETERINAR
Str. Primăverii nr. 23 (lîngă Policlinica Industrială)
zilnic: 9.30 - 17.30
sîmbătă: 9.30 - 13.00
duminică: închis
☎ 032/233414

FARMACIE VETERINARĂ MEDIVET
Str. Păcurari, bl. 543, parter
zilnic: 8.00 - 19.00
sîmbătă: 9.00 - 14.00
duminică: 9.00 - 11.00
☎ /FAX 032/217869

FARMACIE "WHITE FOX"
Str. Străpungere Silvestru 9, parter
☎ /FAX 032/143241

AGENDA OMULUI DE AFACERI

ETNIS
Reprezentanța firmei germane Vaillant pentru Moldova, vă oferă:
- *Centrale și cazane pentru încălzit*
- *Echipamente condiționare și climatizare*
- *Radiatoare de oțel, aluminiu și fontă*
- *Rezervoare gaze lichefiate "Shell"*

Proiectare, montaj și garanție 3 ani
Plata în 6 rate lunare
Iași - Str. N. Iorga 7D, bl. F5, tel. 032/230113, fax 032/232690, telemobil 094613246, 094554249

DAS
Depozit en-gros
MATERIALE ȘI ECHIPAMENTE pentru instalații
(Romstal, Vaillant, ACV, Guillot, Remeha, De Longhi, McQuay, York)
REDUCERI PÎNĂ LA 15%
Iași, str. Aurel Vlaicu 87, Tel./Fax: 032-175.488, mobil 094/630.512

ELECTRA
lider național interfoane
Instalează, cu plata în rate
INTERFOANE DE ACCES CU CARTELĂ marca ELECTRA
blocuri, vile, sedii de firmă
"pentru liniștea dumneavoastră"
Iași, str. Împăcării 35, bl. 919, Nicolina II, tel.: 032/126276

TOFAN GRUP
comercializează:
anvelope și camere auto (produse de Danubiana și Victoria Florești)
Iași- Sos. Păcurari nr. 92 (în incinta Transmixt SA) Tel. 032/154.343, 251.837

ROSPRINT
În atenția profesioniștilor
Neomanager 4.0
- Sistem informatic financiar-contabil în mediul Windows;
- Cereți acum instalarea gratuită a versiunii demonstrative;
- Cereți întreaga ofertă.

SOFTWARE DISTRIBUTION
Iași, bd. D. Cantemir nr. 9 Tel./fax: 032/137521, mobil: 092242274

ROMKUVERT
FIRMĂ ROMÂNO-GERMANĂ
PRODUCĂTOARE DE PLICURI
TOATE CODURILE EUROPENE
REPREZENTATĂ PRIN SC CONEL SRL
DISTRIBUITOR UNIC ÎN ZONA MOLDOVEI
Iași, str. I.C. Brătianu 6, tel./fax 210114, tel. 117227

Romtel international
vă oferă:
- PAGING - sistem național
- PAGING LOCAL (spitale, întreprinderi)
- STAȚII RADIO-TAXI (procurare, instalare, service)
- Comandă prin radio a firmelor luminoase

Iași, b-dul Socola 17, tel. 032/233933, 233353

ACASĂ
MOBILIER la COMANDĂ
PREȚURI pentru BUZUNARELE ROMÂNILOR!
Tel.: 117502 (lîngă Autogară)

SIRAJ A.D. IMPEX
vinde:
OUĂ 670 lei
TVA inclus
Tel: 092-585934, 094-642756, 032-222392, 032-222393

MONSSON CONSTANTA
ofera:
FĂINĂ tip 650, 550, 480
distribuitor autorizat: s.c. PRODMAR s.r.l. - IASI
IASI - str. Ion Creanga 15 cartier Tatarasi tel. 094 66 44 98, 032/ 176647

MiniMex
Comercializează:
- P.A.L.
- P.F.L.
- Accesorii mobilier IMPORT UNGARIA, AUSTRIA

Produce:
- Mobilier - P.A.L., masiv
- Binale
- Diverse articole - lemn, P.A.L.

Depozit: SUCEAVA, str. Zamca f.n. telefon/fax: 030/ 52.35.50 telefon: 094-532340, 094-532341

MICĂ PUBLICITATE pe Internet
- pentru persoane fizice
  - căutare oferte locuri de muncă în străinătate, matrimoniale, diverse
- pentru persoane juridice
  - OPORTUNITĂȚI DE AFACERI
  - SOLUȚII DE AFACERI

Mai multe detalii la tel. 032-271.333, int. 123

ROTHERM
Importator FERROLI și RADSON CE
- Cazane și centrale termice
- Calorifere oțel, aluminiu și fontă
- Echipamente condiționare și climatizare
- Rezervoare GPL, BUTAN GAS
- Țevi, fitinguri și armături pentru apometre

Vînzări en gros și en detail
PLATA ÎN RATE
Iași, Bd. T. Vladimirescu nr. 40 (Bucșinescu) Tel/Fax: 032/175105, 272340

CASA DESIGN
Reprezentant BOSCH Germania, ACV Belgia
- *Centrale termice pe gaz, motorină, electrice*
- *Radiatoare oțel, aluminiu*
- *Materiale pentru instalații*
- *Amenajări interioare*
- *Proiectare, execuție, service.*

Iași, Bd. T. Vladimirescu nr. 59, Tel.: 032-174565, mobil 094-647187

EUROPA GROUP
DISTRIBUITOR BOSCH, ARISTON, BERETA
- CENTRALE TERMICE
- RADIATOARE FONTĂ, OȚEL, ALUMINIU
- CLIMATIZARE
- APOMETRE

Tel. 032-279300, 094-624399

TEMPO
Sisteme de alarmă
ATENȚIE LA NEATENȚIE!
Tel: 032-234218; 092-364014

MIRFAN MOBILUX
Comercializează
- *mobilă sufragerie* • *holuri* • *dormitoare* • *bucătării* • *mic mobilier*

Plata în maxim 36 de rate lunare
Program luni - vineri: 10.00 - 18.00
Alexandru cel Bun (vis-a-vis de alimentara Minerva) tel. 032/152647

EXPANSIV
produce MOBILIER
pentru birouri, spatii comerciale, apartamente, pe bază de comandă
NOU: TAPIȚERIE
Calitate de excepție la cele mai mici prețuri
Iași, str. Uzinei 74, tel./fax: 214533

YV
ALARME
- Recondiționări parbrize

Păcurari 92 (incinta Transmixt), tel: 259.690

FLUX SRL
vinde en gros și en detail:
Țeavă multistrat SUPERPIPES Suceava și accesorii
la preț de producător prin magazinele:
Pasaj Piața Unirii - 092/348590
Complex Flora Tătărași - 173686

COMINDEX
- PAL MELAMINAT, tip Interspan, pt. mobilier, import Ungaria
- Blaturi pt. bucătării, import Austria

IMPORTATOR DIRECT
Iași, Str. Aurel Vlaicu nr. 88, tel. 094/224752, 094-293.095

SIGMA GUM
Importator direct
ANVELOPE ȘI CAMERE AUTO
- Rusia
- Hankook (Coreea)
- Taurus (Ungaria)

Iași, Șos. Tomești Km. 1, tel: 094-224752 Iași, 066-171.212 Miercurea Ciuc

QUATTRO STAGIONI SRL ROMÂNIA
Importator en gros Italia
comercializează
stofe, tercoturi, tricoturi, mătăsuri, căptușeli, termocolant, blană sintetică, cupoane stofă la kg., căptușeli tapițerie
Roman, b-dul Republicii, nr.46 tel: 033-721820, fax: 033-232528, mobil 092389691

S.C. ALITTA
VÎNZĂRI PIESE ȘI STIVUITOARE BALKANCAR
Brașov, str. Ciprian Porumbescu nr.2, sc.A, ap.2, tel/fax: 068/310577, tel: 092.322.023.

SC RULMENȚI SA BÎRLAD
oferă produsele sale
prin rețeaua proprie de distribuitori exclusivi cu centre de desfacere în orașele:
București, Ploiești, Slatina, Tîrgu-Jiu, Cluj Napoca, Satu Mare, Iași, Tulcea.
Relații la: tel. 035/415826 fax 035/421839.

UNITRADE
Un partener pentru:
- MOBILIER BIROU
- AMENAJĂRI INTERIOARE

Iași, bd. Copou nr. 4, tel. 032/213455, 213456

CIMEXIM
Reprezentanță ROMSTAL
- *microcentrale, cazane, injectoare, vase expansiune, boilere, pompe circulație și submersibile, hidrofoare, radiatoare aluminiu și fontă, accesorii, sanitare, scule BOSCH, condiționare aer*
- *contoare ZENNER de apartament*

Proiectare și execuție. Prețuri promoționale!
Iași, Bd. T. Vladimirescu 4, tel. 032/216397, tel./fax 211082

MOLID
Pentru siguranța dumneavoastră!
- SISTEME DE ALARMĂ PENTRU EFRACȚIE, INCENDIU, AUTO
- DISPECERAT DE SUPRAVEGHERE - TELEFONIC ȘI RADIO -
- INTERVENȚIE INARMATĂ I.G.S.

Iași, Bd. Copou nr. 3, et. 4, (Clădirea Trust Construcții) tel: 032/216671, fax: 032/214564

RAINBOW
SPĂLĂTORIE - CURĂȚĂTORIE CHIMICĂ RAPIDĂ
ONORĂM COMENZI LA DOMICILIU
program zilnic 8.00 - 20.00
sîmbăta 8.00 - 14.00
Iași, str. Gh. Doja nr. 10, tel: 032/124636

ankarom
SCAUNE ERGONOMICE FOTOLII — secretariat, executiv, vizitator, conferință
MOBILIER — birouri, hoteluri, spații comerciale, baruri - restaurante
Tel/Fax 032-210.991; 211.517

ANKAROM
GRAVURĂ COMPUTERIZATĂ
signalectică bancară și hotelieră
plăci firmă (notari, avocați etc.)
plăci gravate pentru birouri
înrămări cu profile de aluminiu
Iași, str. RALET nr. 14 Tel/fax 032 211517, 210991

Mag. CARNE LĂPUȘNEANU
CELE MAI MICI PREȚURI (en gros și en detail)
- CARNE VITĂ (I) cu os - 22.900 lei
- CARNE VITĂ (II) cu os - 19.800 lei
- RASOL VITĂ - 17.900 lei

GARANTAT control sanitar veterinar
Lîngă Galeriile Anticariat, tel: 113329

Mag. CARNE LĂPUȘNEANU
CELE MAI MICI PREȚURI (en gros și en detail)
- CARNE VITĂ (I) fără os - 29.500 lei
- CARNE VITĂ (II) fără os - 26.900 lei
- PULPĂ, ANTRICOT, VRĂBIOARĂ fără os - 32.900 lei

GARANTAT control sanitar veterinar
Lîngă Galeriile Anticariat, tel: 113329

SPIRAX COMPANY
REPREZENTANT AL R&N HOLLAND
Vinde en-gross și en-detail produse second - hand la prețuri accesibile:
- TV COLOR
- MOBILIER PIELE ȘI BIROTICĂ
- MAȘINI DE SPĂLAT
- CORPURI DE ILUMINAT
- ELECTROCASNICE

Bacău, Str. Martir Horea nr. 1 Tel./Fax: 034 - 110764

SC ABROM SA
PRODUCE ȘI COMERCIALIZEAZĂ
corpuri abrazive cu liant ceramic, într-o gamă largă de forme și dimensiuni, folosite pentru rectificări industriale și gospodărești
NOU! discuri debitat Ø180 și Ø236
Bîrlad, str. Grigore Ignat nr.3 Tel. 035/415440, fax 035/421722, telex 034/119996

M.I. MAILLIS ROMÂNIA SRL
vă oferă SISTEME DE AMBALARE cu:
- bandă metalică pentru balotat;
- folie termocontractabilă;
- folie extensibilă;
- bandă de polipropilenă;
- bandă adezivă;
- mașini și utilaje aferente consumabilelor de mai sus pentru paletizat, rigidizat, împachetat.

Roman, str. Nordului nr.3, telefon 033-725057, 094333479.

DIAPLAST
- FOLII PENTRU SOLARII (4,2m-grosime 0,15-0,16mm)
- SACI • PUNGI

Focșani, Șoseaua de Centură km.181 Tel. 037/227251, 092.294980

ÎNFIINȚĂRI SOCIETĂȚI COMERCIALE

■ procedură completă: redactare acte, Notariat, Judecătorie, Camera de Comerț, Administrația Financiară, ștampilă;

■ termen - 15 zile

■ MAJORARE CAPITAL SOCIAL:

■ obligatoriu, conform Ordonanței 32/1997

■ procedură completă

■ ACTE ADIȚIONALE DIVERSE, AVIZE ȘI AUTORIZAȚII FUNCȚIONARE:

■ aviz principiu Primărie;

■ autorizație sanitară de funcționare;

■ autorizație funcționare Primărie;

■ autorizație instalare firmă luminoasă.

■ Birou avocat - Cătălin Horga, Hotel "Unirea", et. 2, cam. 211. Telefoane 117733 sau 092211121, zilnic, orele 9,00 - 17,00; sîmbătă: 10,00 - 12,00. (0798407)

O ȘANSĂ PENTRU UN TRAI MAI BUN!

■ Consultanță de specialitate pentru emigrare legală în Australia, Noua Zeelandă și Canada, prin "Sigma Consulting". Relații la hotel "Traian", camera 409. Telefon 143330, interior 409. (2815364)

REPARAȚII TV LA DOMICILIU

■ Inginer service autorizat TV GOLDSTAR, ROYAL, NEI, SAMSUNG, FUNAI, LEVIS, HIGA, NIPPON, TEC, PROFEX, AUDISONIC, PHILIPS, CROMATIC, ALFA, TELECOLOR etc. Garanție 3 luni. Dețin telecomenzi, componente noi. Dispecerat 175160, urgențe 094/812981.

EST-ROM SA IAȘI

■ AUTORIZATĂ ISCIR pentru
■ Proiectare - consulting;
■ Expertizare - analiza stării tehnice;
■ Construcție;
■ Montaj;
■ Reparații;
■ Service la
■ automacarale;
■ poduri rulante;
■ Macarale portal;
■ Macarale turn;
■ Macarale tip CFR
■ Elevatoare auto;
■ Moto - electrostivuitoare;
■ Ascensoare;
■ Excavatoare
Intermediază
■ Instalații de ridicat second - hand
Produce
■ Sufe cu și fără cîrlig, clești, dispozitive auxiliare
■ Furtune hidraulice și pneumatice de înaltă presiune pentru automacarale, mașini agricole, utilaje terasiere, etc.
Modernizează sau produce
■ Instalații de cîntărire industrială. Tel./fax. - 032/226380; 092-348617.

■ Instalatori, montăm apometre plus sigilare, boilere, mașini de spălat, seturi "Melania" și încălzire. Oferim garanție. Program non-stop! Telefon 155159; 135829. (2814956)

REPARAȚII LA DOMICILIU - MONTĂRI APOMETRE

■ Inginer, repar, instalez mașini de spălat (toate tipurile), mașini de cusut etc. Montez apometre. Telefon 092/783414; 233216. (3136173)

■ Transport marfă și persoane cu Dacia break, pe orice distanță. Seriozitate, confort și siguranță. Telefon 122769.

■ Montez și sigilez apometre, ieftin, rapid și cu plata în rate. Garanție - 10 ani. Telefon 213266, după orele 16,00. (2815251)

■ Instalatori sanitari, executăm instalații sanitare, montări apometre, mașini de spălat. Oferim garanție 3 ani. Telefon 123166. (3136458)

■ Executăm la comandă stupi albine, elemente stupi, rame stupi; preț avantajos, calitate superioară. Telefon 227216. (3136187)

■ Întocmesc documentații pentru obținerea certificatului de urbanism și autorizației de construcție. Telefon 220608.

■ Zugravi, serioși, nebăutori, executăm zugrăveli în var lavabil (relief), tapet, gresie, faianță, seturi baie, apometre. Telefon 222136 sau 094/514571. (3136181)

■ Contabilitate pe calculator, impozit profit, TVA, balanță verificare, bilanț, depunere declarații, state de plată. Telefon 159362. (3136340)

■ Aragaze - reparații. Telefon 132141. (3136088)

■ Doamnă serioasă, 38 de ani, îmi ofer serviciile pentru ajutor menaj. Telefon 230918. (3136093)

■ Inginer agronom, 12 ani vechime în IAS, promoția '85, îmi ofer serviciile unei societăți sau firme. Telefon 112332. (8947104)

■ Efectuez transport marfă intern și internațional, 3,5 t, 38 mc. Telefon 092- 725875.(RO-.1.6)

Meditații

■ **Meditez la matematică, orice nivel. Sunați la tel: 092 - 548673 după ora 18.00, (pentru Irina), de luni pînă sîmbătă, iar duminica la tel.: 032 - 76.47.87. (BC - P102.1.10)**

■ Studentă, an terminal, meditez franceză, orice nivel. Telefon 156777. (2814243)

Mulțumiri

■ Mulțumiri domnului doctor Ioan Simon și întregului colectiv medical de la spitalul C.F.R. Iași pentru spirijinul acordat în rezolvarea favorabilă a cazului meu. Cu respect familia Albu. (2815364)

Decese

✝ Cu nemărginită durere, părinții, surorile, cumnații și nepoții anunță încetarea fulgerătoare din viață a scumpului lor PAVEL PĂRĂSCUȚĂ. Dumnezeu să-l odihnească în pace! (8947103)

✝ Înmărmuriți de durere, Elena - soție, Cristian - fiu, Liliana - noră și Bogdan - nepot anunță moartea fulgerătoare a celui care a fost soț, tată și bunic de excepție PAVEL PĂRĂSCUȚĂ. Înmormîntarea va avea loc marți, 16 martie, orele 12,30 la cimitirul "Sf. Petru și Pavel". Va rămîne veșnic în inimile noastre. (8947103)

✝ Familia anunță cu durere stingerea din viață a celui care a fost inginer MELANIA FILIPESCU, născută BRODNER. Corpul neînsuflețit va fi depus la Biserica Eternitate în data de 15 martie, orele 15,00. Ceremonia de înmormîntare va avea loc marți, 16 martie, orele 13,00. (8947105)

✝ Familia anunță decesul profesorului CONSTANTIN ONU de la Facultatea de Electrotehnică a Institutului Politehnic Iași. Înhumarea va avea loc la cimitirul "Eternitate", marți, 16 martie, 1999, orele 14,00. (8947106)

✝ Soțul Ioan Grigore anunță cu nemărginită durere decesul scumpei sale soții AURELIA, fostă soră medicală la clinica de Pneumoftiziologie în vîrstă de 64 ani. Cea care a vegheat zile și nopți la patul bolnavilor ne-a părăsit după o lungă suferință fizică și o adîncă durere în suflet. Dumnezeu să o ierte! Înmormîntarea va avea loc marți, 16 martie, ora 12.00, la Cimitirul "Eternitate", unde este depusă. Dumnezeu să o odihnească în pace și liniște! (2615232)

✝ Doamna doctor Țarălungă Livia și copiii - Vlad și Cosmin anunță cu regret trecerea fulgerătoare în neființă a celui care a fost un soț iubit și un tată bun - MIHAI ȚARĂLUNGĂ. Nu te vom uita! Înmormîntarea va avea loc marți, 16 martie 1999, ora 12, în comuna Costuleni, jud. Iași. Dumnezeu să-l ierte! (2349728.1.1)

Condoleanțe

✝ Mihai și Luminița Chiriac aducem un pios omagiu scumpei noastre AURELIA GRIGORE care ne va rămîne veșnic în amintirea noastră. Dumnezeu s-o odihnească în pace! (2815232)

✝ Familia Acatrini, cu nemărginită durere, regretă trecerea în neființă a nașului PAVEL PĂRĂSCUȚĂ și este alături de familia îndurerată. Sincere condoleanțe. (2815230)

✝ Un gînd cald pentru prietena noastră, dna avocat Ana Stănescu, la greaua încercare a pierderii mamei. Sincere condoleanțe familiei îndoliate transmite familia Dorina și Mihai Baciu. (2815225)

✝ Sincere condoleanțe familiei Ana și Dan Stănescu. Sîntem alături de voi în aceste momente grele pricinuite de moartea mamei. Familia Moșneguțu (2815225)

✝ Familiile Octav Păduraru, Mihai Botezatu, Constantin Botezatu și Ioan Anton regretă moartea fulgerătoare a dragului lor LUCA PĂRĂSCUȚĂ. Dumnezeu să-l odihnească în pace! (8947103)

✝ Familia Ciurea Liviu este alături de familia Țarălungă la pierderea fulgerătoare a celui care a fost un tată iubitor, un soț bun și un fiu apropiat, ȚARĂLUNGĂ MIHAI. Dumnezeu să-l ierte! (2349729.1.1)

CENTRE PRELUARE ANUNȚURI MICA PUBLICITATE - MONITORUL

1001 Articole - Menaj - Podu Roș
S.C. METALO-CHIMICE S.A.
Magazinele C.130 și C.131
Comercializează:
- obiecte de uz casnic
- veselă și obiecte de menaj
- electrice și electronice

Program: luni - vineri 8.00 - 20.00; sîmbătă 8.00 - 16.00

C.M.V. - Podu de Piatră
Oferă:
- produse alimentare, dulciuri, băuturi alcoolice
- cosmetice

Bun gust și calitate la prețuri atractive!
Program: luni-vineri 6.00-21.00; sîmbătă 7.00-21.00; duminică 8.00-20.00
Complex Podu de Piatră, tel. 032/233859

FLORA - Tătărași
Oferă:
- carne, preparate din carne
- lactate, specialități, dulciuri
- pîine, produse de panificație
- băuturi alcoolice

Cele mai mici prețuri! Calitate garantată!
Program: luni-vineri 6.00-20.00; sîmbătă 7.00-15.30; duminică 8.00-14.00
Str. Vasile Lupu nr. 110, tel. 032/175094

VAMA VECHE - Gară
La intrarea în magazinul SC SOMETCHIM SA (partea stîngă)
Magazin universal
Program: luni-vineri 8,00-16,00 sîmbătă 8,00-12,00
Situat la intersecția dintre strada Gării și Străpungerea Silvestru.

ELGINA - Alexandru cel Bun
CASĂ DE AMANET
Oferă:
- preparate din carne
- lactate, pîine, băuturi alcoolice
- zahăr, ulei, ouă, făină, dulciuri
- produse pentru curățat și uz casnic

Prețuri minime!
Program: luni-vineri 7.00-20.00; sîmbătă 7.00-14.00; duminică 8.00-14.00
Bd. Al. cel Bun nr. 44, tel. 032/152070

AF URSACHI
- ziare
- reviste
- cărți
- librărie
- flori
- cosmetice

Tg. Frumos, str. Cuza Vodă, bl. 41 (zona Pieței) tel. 710774

Oferta săptămînii: tehnică de calcul - birotică

QUARTZ MATRIX

Rezultatele muncii TALE depind de instrumentele folosite.
ALEGE-LE pe cele mai bune :

COMPAQ EPSON TOSHIBA Microsoft ORACLE 3Com

Calculatoare
Imprimante
Copiatoare
Software
Retele
Suport tehnic
Comunicatii
Consumabile

http: \\ www.quartzmatrix.ro, E-mail : qmatrix@mail.dntis.ro
Bd. Stefan cel Mare 10bis, Casa Modei et. 2, Tel: 217248/217258, Fax: 217262

EPSON

Imprimante
scannere
consumabile
service

ESCORT COMPUTER

Certificate de calitate ISO 9001

Konica

Copiatoare
consumabile
service

QUARTZ

Magazinul Quartz, bd. Independenței Y1-Y2,
tel.: 032/216412, 216413, 146152; fax: 032/216412 mobil: 094-545026

US UNITRADE SYSTEMS

INFOSERVICE

"AGER" Cyrix/233 - 333 MHz
ISO 9002 AMD K6 2/266 - 350 MHz
PENTIUM II/333 - 450 MHz

Raportul optim CALITATE- PRET

CALCULATOARE IMPRIMANTE
Mendocino Klamath
Canon HP Epson Seikosha

PLATA IN RATE
10% avans - 12,24 RATE

Bd. COPOU nr. 4
(Sub Camera de Comert si Industrie)
Tel./Fax: 211745/144718

OMNIUM

Calculatoare - Componente
Kituri Multimedia - Consumabile
UPGRADE la preturi convenabile
Reduceri mari de preturi

Tel. 213027 tel./fax 216528,
email omnium@mail.dntis.ro

INFOSTAR GRUP Iași

Programe de: contabilitate, stocuri, mijloace fixe, salarii.
Instruire gratuită, RATE.
Calculatoare, imprimante, consumabile, etc.

Tel/fax 032-227169 Iași, str. Nicolina nr. 95, bl. 996

LIVIUS

Microsoft Certified Dealer

Calculatoare: TARGA, COMPAQ, SIEMENS
Monitoare: PHILIPS, HITACHI, TARGA
Surse APC
Imprimante: CANON, BROTHER, SEIKOSHA, OKI, HP
Software: MICROSOFT, CIEL, SYMANTEC, COREL

În lumea calculatoarelor aveți nevoie de un prieten !

LIVIUS Iași, str. Fătu nr. 1A, tel/fax: 032 - 11.22.21, 11.59.22, http://www.livius.ro, e-mail: livius@livius.ro

REL COMPUTER

LG - LG EPSON LANIER SAS

Case de marcat , cîntare electronice, consumabile
Calculatoare, imprimante, copiatoare
PREȚURI DE DISTRIBUITOR
Iași, Șos. Arcu nr. 12, Bl. Z18, tel./fax 214190
Magazin Sf. Lazăr nr. 30, tel: 213469

IMPACT Computer Shop & Internet Café

Rate
Pentru un ... cumparat de la noi
CASTIGATI 10% REDUCERE din pretul unei ... timp de 1 an.
Oferim soluții

Comstart'93 Cuza Voda 43 tel/fax: 215341, 215203, 279890

Universal RX

SISTEME performante

CPU 450 MHz — CPU AMD K6-2 350-400, CPU Intel P II 300-450, CPU Cyrix 300-333
BUS 133 MHz — MB Microstar Bus 133, MB Asus, EpoX, Soltek

Microsoft® Authorized Dealer — Software, personal calificat
Canon® Official Dealer — Imprimante jet si laser, copiatoare, faxuri
HEWLETT PACKARD Authorized Reseller — Imprimante jet si laser, consumabile, plottere

RATE

PRETURI fără concurență !

Iași, Str. Grigore Ureche nr. 3,
Tel / Fax: 212 660, 217 254, http:\\www.urx.ro

Ușor. DIGITAL. XEROX. 214 DC

3 ANI GARANȚIE
6 LUNI COPII GRATUITE*

CUMPĂRAȚI PÎNĂ LA 31 DECEMBRIE ȘI PRIMIȚI GRATUIT UN PACHET

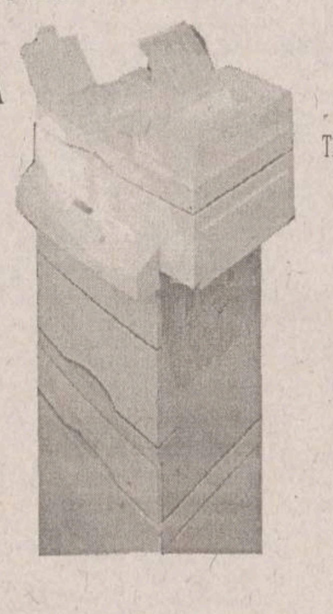

THE DOCUMENT COMPANY XEROX

BABY ALO

GIROS COMPANY
Iași, Str. I. C. Brătianu 20-22
032/210.872

* fără hîrtie și la o utilizare normală (2000 copii/lună)

ZACH & SON 21.98.85 14.58.22 21.16.17

Iași, Aleea Sadoveanu nr. 2

NOU!

COPIATOR OCE 2075
TONER / REFILL
piese de schimb // service pentru copiatoare, imprimante jet și laser

LAPTOP SIEMENS 486 SX/25/HDD 80 Mb/4 Mb RAM
LAPTOP COMPAQ 486 SX/25/HDD 170 Mb/4 Mb RAM

Pentium P 233 MMX
Pentium P II 266
Pentium P II 300

sistemul include: Mb Pentium Intel, HDD 3.2 Gb, 16 Mb DIMM, S3 Trio 64V2, Monitor 14" SVGA

hîrtie pentru copiator și imprimantă A4, A3.

SERCOM

HEWLETT PACKARD Authorized Reseller

Calculatoare
Imprimante
Consumabile

Microsoft Certified Dealer

Canon

Imprimante
Faxuri
Copiatoare

Service PC, imprimante
Proiectare, execuție
REȚELE CALCULATOARE

RATE!

Tel: 231001, 239396, 122589, B-dul N. Iorga 24

le modèle

Rate cu sau fără dobîndă!

COMPAQ Canon dtk
PHILIPS Microsoft 3Com

tehnică de calcul, rețele, service, consultanță

Sf. Lazăr 53, tel./fax 239003

dtk ACE COMPUTERS

importator & distribuitor autorizat DTK Computer

Sisteme DTK cu certificat de calitate internatională ISO 9001

HEWLETT PACKARD Authorized Reseller

Canon Dealer autorizat

Microsoft Certified Dealer

EPSON Dealer autorizat

Iași, str. A. Panu 29 (în sediul SCT Moldova, lîngă magazinul COLIERUL)
tel./fax: 032/218360,
mobil: 094/507900, 094/585718

ELPROMA

Copiatoare, faxuri, AV/TV
Calculatoare, imprimante, consumabile

SHARP®
The Performance Integration Specialists

Iași, str. Clopotari nr. 14, bl. 608, tel./fax 032-225180

auto technic

B-dul Păcurari nr. 589 (fostul Coleus), tel. 219291

Vizitați pagina www.autotechnic.ro

Ofertă specială luna MARTIE

AMD K6-2 (3DNow!)/333 - 9.980.000 lei (TVA inclus)
M/B ACorp/DIMM/AGP/AT/VIA MVP3 - BUS 100, 32 Mb SDRAM PC 100,
HDD 3,2 Gb Seagate UDMA, Video Card AGP 4 Mb 3D Trident,
FDD 1,44 Mb Mitsumi, Sound Card Yamaha 3D, CD-ROM 32x TEAC,
Monitor SVGA color 14", digital TARGA, Minitower Case 200W PC,
104 Keyboard Windows 95, Mouse&Pad, Boxe 300 W

STOC Second hand
IBM Value Point 486 DX/33 MHz
IBM Pentium 75 MHz
Compaq 486 DX/50 MHz
Compaq 486 DX/66 MHz
Imprimantă STAR LC 24-200

Monitorul Servicii Utile

AGENTII IMOBILIARE

■ ACASĂ, Sărărie, 22, AGENȚIE IMOBILIARĂ, 220144/226675, 9.00-19.00

■ ADRYMAD, Cuza Vodă, 30-32, AGENȚIE IMOBILIARĂ, 216914, 9.00-18.00

■ ELEMARC, Cuza VodăCasa Bucovineană, 30, AGENȚIE IMOBILIARĂ, 216721, 9.00-20.00

■ GESAT, Tg. Cucu, 1, agenție imobiliară, 213608/112310, 8.00-20.00

■ TERRA GROUP, Țuțora, 3, agenție imobiliară, perfectat acte notariat 24h, comision minim, 133273/233950, 094540661, 8.00-20.00; S 8.00-14.00

FITNESS, AEROBIC, MASAJ

■ CLUB D, Hotel Traian, cam. 132, fitness - aparate, 12h - 96.000lei, 8h - 72.000lei, 5h - 50.000lei, 217826, L-V 8.00-20.00; S 8.00-16.00; D 9.00-14.00

■ GYM CLUB, Hotel Continental, et. II, sală de fitness și aerobic, 213486, 9.00-20.00

■ GYM OANA MARI, Hotel Unirea, 115, aerobic, fitness, masaj - Prof. Marina Moraru, 142110 int 115, LV 9.00-21.00, SD 9.00-12.00

■ STEFI CLUB, Arcu, 5, sală fitness, aerobic, masaj, saună - personal profesionist, 117685, 14.00-20.00

AMENAJARI INTERIOARE

■ GOSPODARUL, Anastasie Panu, 50, articole sanitare, 147101,

■ GRAPHIX, 14 Decembrie 1989, 2 bis, 213460, 113938, 9.00-17.00

■ INGRAPH, Piața Unirii, 6, amenajări interioare, mobilier, proiecte de construcții, jaluzele textile verticale import SUA, 215586, 113037, 094/642604, 8.00-20.00

■ ORION LIGHTS, Costache Negri, 6, corpuri de iluminat ORION - Austria, 219001, 9.00-18.00; SD 10.00-13.00

■ ROMFIN, Copou, 4, fațade complexe, pereți cortină, vitrine, placări exterioare, metalice, ferestre, uși, luminatoare - cu geam simplu sau Termoplan, alb sau colorat. Amenajările interioare se realizează cu materiale din import în stil occidental, 214090, 8.00-18.00

■ SANITAS, Independenței, bl. R3, articole sanitare, 147101,

■ UTIL CASNIC, Nicolae Iorga, 25, obiecte sanitare, faianță, gresie Sanex Cluj, 233680, 9.00-19.00

VETERINARE

■ BIOVET IMPEX, Primăverii, 23, D3, A, FARMACIE VETERINARĂ, 233414, 8.00-20.00

■ DGV Co, Anastasie Panu, 1, FARMACIE VETERINARĂ, L-V 7.30-19.30, S 7.30-17.00, D 7.30-13.30

ARME ȘI MUNIȚII

■ URSU, Emil Racoviță, 13, capse, bolțuri, pistoale împușcat bolțuri, prestări servicii, reparații pistoale împușcat bolțuri, implântări bolțuri la domiciliu, 270392, 094/300951, 8.00-16.00

AUTO

■ 1001 ARTICOLE, Șos. Nicolina, bl. F2, 132328,

■ AMRS, Păcurari, 76-78, comercializează piese auto de import pentru Ford, Audi, Opel, 214150, 8.00-19.00; S 8.00-14.00

■ AUTO DINASTY, Șos. Păcurari, 79, COMERCIALIZARE PIESE AUTO NOI ȘI SECOND HAND, ACHIZIȚIONĂRI MAȘINI, 094861192, 094608918, 8.00-20.00

■ CMM CYCLON, în parcarea hotelului Unirea, lângă blocul Carmen, 10, lângă ASIROM, en gros și en detail - toate tipurile de acumulatori auto la prețuri convenabile. Cumpărătorii beneficiază de verificarea gratuită a instalației electrice. De asemeni puteți găsi piese auto, accesorii și bujii incandescente., 115724, 8.00-20.00; SD 9.00-14.00

■ CMM CYCLON, Cloșca, 10, lângă ASIROM, en gros și en detail - toate tipurile de acumulatori auto la prețuri convenabile. Cumpărătorii beneficiază de verificarea gratuită a instalației electrice. De asemeni puteți găsi piese auto, accesorii și bujii incandescente., 115724, 8.00-20.00; SD 9.00-14.00

■ COM PETROL, Silvestru, 45, COMERȚ CU PRODUSE PETROLIERE, 112240, NON STOP

■ FIX COMPANY, Sf. Lazăr, 76, COMERȚ EN DETAIL ȘI EN GROS CU PIESE AUTO, 231033, L-V 8.00-20.00; SD 8.00-14.00

■ GRIF, Șoseaua Păcurari, 75, 477, piese auto import, 250176, 8.00-18.00; S 8.00-13.00

■ IOROM TRADING, Păcurari, 129, bl. 601, COMERȚ PIESE AUTO, 252900, 8.00-19.00, S 8.00-14.00

■ MOTOR MAGAZIN, Armeană, 22, piese auto pentru autoturisme, camioane și tractoare din producția internă și import, 210980, 211128, 8.00-18.00

■ PARBRIZE AUTO GLASS, Nicu Gane, 15, gamuri import vest, montaj, garanție 1 an, recondiționări, confecționat geamuri laterale și lunete din stiplex, service mobil, 210351, 092/347657, 7.30-20.00

CARTE

■ EDITURA VIMED, I. C. Brătianu, 6, cărți din colecția Biblioteca pentru Toți, cărți pentru copii, peste 150 de titluri, 210114, 9.00-15.00

CASE AMANET

■ AMBIA, Anastasie Panu, Bl. 6 Martie, Comision minim. Nu percepem penalizări la depășirea termenului!, 145131, 9.00-18.00

■ CIP Z, Piața Voievozilor, bl. C4 (lîngă Poșta Alexandru), comisioane minime.. Posibilitatea restituirii împrumuturilor în rate. Siguranță și confidențialitate!Acceptăm drept garanții bujuterii, electronice sau auto, 258718, 9.00-17.00, S 10.00-14.00

■ CIP Z, Armeană, 13, bl. G4 (vis-a-vis de Biserica Armeană), comisioane minime.. Posibilitatea restituirii împrumuturilor în rate. Siguranță și confidențialitate!Acceptăm drept garanții bujuterii, electronice sau auto, 117183, 9.00-17.00, S 10.00-14.00

■ CIP Z, Hotel Traian, cam. 228, comisioane minime.. Posibilitatea restituirii împrumuturilor în rate. Siguranță și confidențialitate!Acceptăm drept garanții bujuterii, electronice sau auto, 217051, 9.00-19.00, S 10.00-14.00

■ CONEL, Păcurari, 6A, bl. 558, împrumuturi în condiții avantakoase, comision minim, 165000, 9.00-17.00

■ CORIOLAN AUR SMARALD, Nicolae Iorga, 59, asigură împrumuturi rapide prin birourile de amanet și comervializează bujuterii din aur prin magazinele din N. Iorga sau Casa Cărții - parter, 232001, 272494, 217460, 8.00-20.00

■ EUROGOLD, mezanin Rodex - centrul civic, Acceptăm garanții diverse! Comisionul cel mai mic! Încearcă-ne!, 218588, 8.00-20.00

■ LIDO, Bucium, 19, împrumuturi rapide, avantajoase, garanții aur, electronice, și auto, 230145, 9.00-20.00

■ VOX RAMIS, Cuza Vodă, 30-32, Casa Bucovineană, et. 3, împrumuturi atractive, comision minim. Seriozitate!, 271970, 9.00-18.00

COMUNICATII

■ DIRECȚIA TELECOMUNICAȚII, Lăpușneanu, 6, COMERCIAL, REL. CU PUBLICUL, 936,

■ EUROBIT, Smârdan, 63, DEALER CONNEX, TELEFOANE CELULARE ȘI ACCESORII, 216753/216754, 9.00-17.00

■ TEC TELECOM, Țuțora, 17, SERVICII, 232638, 8.00-16.00

■ UNIAXIS, Copou, 3, DISTRIBUITOR AUTORIZAT MOTOROLA; DEALER AUTORIZAT CONNEX, 116903, 9.00-17.00

■ WINNER GROUP, Anastasie Panu, 13-15, DEALERI DIALOG, TELEOANE CELULARE ȘI ACCESORII, 215589, 9.00-18.00; S 9.00-15.00

CONSTRUCTII. MATERIALE DE CONSTRUCTII. INSTALATII

■ ADONIS DESIGN, Pădurii, 14, AMENAJĂRI INTERIOARE, IZOLAȚII, HIDROIZOLAȚII ȘI INSTALAȚII, 092329277, 092329266, 121770, 8.00-20.00

■ ALMAXIL IMPEX, Grădinari, 13, EXECUTĂ LUCRĂRI DE HIDROIZOLAȚII ȘARPANTE, ÎNVELITORI CU MATERIALE CLASICE BITUMINOASE ȘI TERMOSUDABILE DIN IMPORT, 174340, 8.00-20.00

■ BLAN, Cuza Vodă, 48 (vis-ŕ-vis de PNȚ-CD), varuri lavabile, pastă, aracet, vopsele, nisip, orice materiale de construcții. Prețuri acceptabile!, 211064, 018/613685, 8.00-20.00

■ CADIN COMP, Copou, 4, amenajări interioare, construcții noi, tâmplărie din Aluminiu, instalații sanitare, 092/616713, fax 214090, 8.00-18.00

■ CASA DESIGN, Tudor Vladimirescu, 59, centrale termice, instalații și amenajări interioare, 174565, 094647187, 7.00-19.00

■ COMCORA, Păcurari, 122, faianță, gresie din Spania și Cesarom, Sanex; adezivi Adeplast; vopsele Kober, Dimilux, 094/888131, 9.00-16.00

■ DANVIC, , HIDROIZOLAȚII, 214354/092314677, 8.00-16.00

■ ELAN CONSTRUCȚII, B-dul Poitiers, 77, bl. 8. Et. 2, ap. 14, construcții, amenajări interioare, 126808, 7.00-20.00

■ GIRUS, Oancea, 27, ÎMBUTELIERI OXIGEN, 270284; 092626488, 7.00-16.00

■ INGRAPH, Piața Unirii, 6, proiectare în construcții și amenajări interioare, 215586, 113037, 094/642604, 8.00-20.00

■ INSTALAȚII GRUP, Șipoțel, 26, magazin de prezentare și comercializare materiale și echipamente pentru instalații, vopsele și adezivi, 210810, 7.00-18.00

■ INSTALAȚII GRUP, Șipoțel, 26, CONSILIERE, PROIECTARE, EXECUȚIE, OFERTARE DE ECHIPAMENTE PENTRU INSTALAȚII ÎN CONSTRUCȚII, 210810, 7.00-18.00

■ METALO-CHIMICE, Manta Roșie, 3, producție CUIE, 135008,

■ MICCA ROM, Bd. Poitiers, (km 10), 10, producție varuri lavabile și vopsele ultraperformante, 227054, 227055, 8.00-15.00

■ NORD INVEST, Hotel Traian, cam. 409-410, arhitectură, structură, instalații, expertize tehnice, execută proiecte complete pentru amenajări și compartimentări, locuințe, sedii de firmă, etc; documentații tehnice pentru avize de funcționare, consultanță tobținerea AUTORIZAȚIEI DE CONSTRUCȚE, 092/375469, 094/815645, 143330 int 1410,

■ PIF, Codrescu, 6, GLASVANDURI ȘI CONFECȚII METALICE, 142792, NON STOP

■ ROTPUNKT Construcții, Șos. Nicolina, 57, hidroizolații, alpinism utilitar, renovări fațade, 271742, 8.00-16.00

■ TEHNOCONS, Nicolae Iorga, 8, expertizare, proiectare și execuție construcții - lucrări noi, consolidări, amenajări interioare, 233807, 092/480194, 9.00-18.00

COSMETICA

■ CARMEN STIL, Socola, 13, sc. A, COAFURĂ, FRIZERIE, MANICHIURĂ, PEDICHIURĂ, COSMETICĂ, APARATURĂ ȘI PRODUSE PROFESIONALE - UNIC REPREZENTANT PE MOLDOVA, 130473, 092391994, 8.30-21.30

■ RINELI & IOLA COM, Hotel Traian, cam. 129, salon manichiură, pedichiură, coafură, 143330int129, 8.00-16.00

CURATATORII, SPALATORII

■ ALBATROS, Anastasie Panu, Bl. Moldova 1(curte interioară), spălătorie textilă, 215208, 9.00-18.00

■ BLAN, Cuza Vodă, 48 (vis-ŕ-vis de PNȚ-CD), IMPORTANT! Curățăm și călcăm pălării! Curățăm și vopsim haine din piele și cojoace!, 211064, 018/613685, 8.00-20.00

■ RAINBOW, , SPĂLĂTORIE, CURĂȚĂTORIE CHIMICĂ RAPIDĂ, 124636, 8.00-20.00

DISTRIBUTIE

■ BAHRIM SNC, Tg. Cucu, 17, REPREZENTANȚĂ AMERICAN POPCORN, 216629, 9.00-17.00

■ CPN, Lascăr Catargi, 25, DISTRIBUȚIE BUNURI DE LARG CONSUM, 210368, 9.00-17.00

■ EROM, Împăcării, 5, bl. 909, DISTRIBUITOR COSMETICE FARMEC CLUJ, 125405, 9.00-17.00

■ GHEZACO, Eternitate, 35, firma dumneavoastră are marfă de distribuit - noi am contactat deja clienții, 278713,

■ INTERBRANDS MARKETING, Șos. Tomești, 10, REȚEA DE DISTRIBUȚIE, 231233, 8.00-20.00

■ KARAVER COSMETICS LTD, Împăcării, 19, REPREZENTANT ȘI DISTRIBUITOR COSMETICE, 221445, 8.00-16.00

■ PLURIFARM, Lascăr Catargi, 25, DISTRIBUȚIE MEDICAMENTE UPSA, 210746, 9.00-17.00

■ UNI STANDARD, Moara de foc, 35, DISTRIBUITOR ELECTROARGEȘ, 9.00-17.00

ELECTRICE. ELECTRONICE. ELECTROCASNICE

■ AVALLON, Sărărie, 6, aparatură audio-video, second hand, stare foarte bună de funcționare, instrumente muzicale, 270718, 175838, 8.00-20.00, S 9.00-18.00

■ CARLILA, Păcurari, bl. 546, mașini de spălat, frigidere, congelatoare, lăzi frigorifice și vitrine frigorifice second-hand import Danemarca. Garanție între 6 luni și un an, 117517, 10.00-18.00; S 10.00-13.00

■ EUROPA import-export, Ștefan cel Mare, 8A, en gros și en detail - produse electrocasnice second hand - televizoare, mașini de spălat, frigidere, combine audio-video, 216320, 8.00-20.00

■ FIMEX, Cuza Vodă, 8, produse audio-video JVC și KOKUSAI - garanție 3 ani, televizoare, instalații de încălzire și condiționare a aerului Beretta - Italia, Trane - Franța, 092/385436, 117119, 9.00-17.00

■ LED FORCE, Cuza Vodă, 1, aparatură audio-video, incinte acustice, aparatură foto, Primim comenzi prin telefon la 211392, 10.00-20.00; S 10.00-17.00

■ METALO-CHIMICE, Străpungerea Ștefan cel Mare, 4, magazin, 116875,

■ MIAMI IND. BUCUREȘTI, Piața Unirii, 9, PRODUSE ELECTRONICE, BIROTICĂ, TELECOMUNICAȚII, 215490/171, 9.00-19.00

■ ORION LIGHTS, Costache Negri, 6, comercializare materiale pentru instalații electrice ale firmelor ABB, GANZ, SEZ, PRODAX, 219001, 9.00-18.00; SD 10.00-13.00

■ TEHNOTON, Vasile Alecsandri, 7, TELEVIZOARE, RADIORECEPTOARE, AMPLITUNERE ȘI AMPLIFICATOARE, STABIILIZATOARE, AEROTERME, VARIATOARE CU TELECOMANDĂ ETC., 211664, 8.00-19.00

■ TEKO INVEST, Sf. Lazăr, 53, ELECTRICE , ELECTRONICE PHILIPS, ELECTROCASNICE, 233553, 8.00-20.00

FARMACII

■ ALSOC FARMAVITA, Sf. Andrei, 4, 112043, 9.00-19.00; SD 9.00-14.00

■ ANDAFARM, Șos. Păcurari, 60, 474, FARMACIE, 252254, 8.00-20.00

■ ATI PULS, Șos. Națională, 194, 233243/233223, 8.00-20.30; S 8.00-20; D 9.00-18.00

■ AVICENA, Ștefan cel Mare, 10, bl. B2, 213047, 9.00-21.00; S 9.00-14.00

■ BABY FARM, Vasile Lupu, 70-74, 271357, 8.00-20.00; D 9.00-13.00

■ BEST FLORA, Vasile Lupu, 108, FARMACIE, 271962,

■ FARMA LIV, Nicolina, 11, bl. A5, 231197, 8.00-20.00; D 8.00-14.00

■ FARMACIA GHIȚUN, Cuza Vodă, 27, FARMACIE, 147077,

■ FARMACIA NR. 4, Ștefan cel Mare, 3, 142020, 7.30-19.30; S 8.30-13.30

■ FARMACIA SALVIA, Cuza Vodă, 1A, FARMACIE, 210340, 7.30-20.30

■ GABRIELA, Păcurari, bl. 582, 140616/122827, 8.00-20.00; SD 8.00-14.00

■ IRIS PHYTOPHARMA, Bd. Copou, 3, 219296, 7.00-20.00; SD 9.00-18.00

■ PROFARM, Carpați, 17, 224952, 8.00-20.00

■ REMEDIA, Gării, 30, 146325, 7.30-20.00; SD 8.00-14.00

■ SEMIS, Străpungere Silvestru, 7, 14, D, FARMACIE, 210542, 8.00-20.00

■ SF. LAZĂR, Sf. Lazăr, FARMACIE, 230153, 8.00-20.00; SD 8.00-14.00

■ TAIFARM 93, Dimineții, bl. 774, 216138, 8.00-20.00; SD 9.00-13.00

■ TEHNIS MKS, Vasile Lupu, 17, FARMACIE, 272180, 8.00-20.00; D 9.00-17.00

■ TEOFARM, Țuțora, 2, FARMACIE, 231118,

FINANTE, CAPITAL, ASIGURARI

■ ASIGURAREA ROMÂNEASCĂ - ASIROM, Șteafan cel Mare, bl. B2-C3, asigurări auto, clădiri, bunuri, persoane, răspundere civilă. Cea mai puternică și stabilă societate de asigurări din România, 114758, 215431, 7.30 - 15.30; SD 8.00-14.00

■ ASIT - ASIGURĂRI ION ȚIRIAC, Păcurari, 7, polițe de asigurare aliniate practicilor internaționale, protecție prin contracte de REASIGURARE la societățile de prim rang pe piața externă a REASIGURĂTORILOR - NOI NE ASUMĂM RISCURILE DUMNEAVOASTRĂ, 213834, 216728 fax. 211695, 8.00-19.30; S 9.00-13.00

■ GRUPUL DE ASIGURĂRI ROMÂN - GRUP AS, Sf. Lazăr, 49, et. II, asigurare-reasigurare, 092/222068, 8.00-17.00

FLORARII, ARTICOLE NUNTI

■ SALONUL JESSICA, Bașotă, 4, închirieri rochii de mirese, de ocazie, fracuri pentru bărbați - toate din Anglia. Preț 300.000-800.000lei, 239100,

FOTO

■ DANSOR, Magazin Moldova, parter, LABORATOR FOTO AGFA, 8.00-20.00; D 8.00-13.00

■ MAGIC, Piața Mihai Eminescu, STUDIO FOTO ȘI XEROX, 8.00-19.00

■ STUDIO FOTO, Șos. Națională, 194, PROCESARE ORICE TIP DE FOTOGRAFII, 230344, 8.00-17.00

HOTELURI

■ HOTEL UNIREA, Piața Unirii, 5, HOTEL, RESTAURANT, BAR, CASINO, 142110,

IMBRACAMINTE. INCALTAMINTE. ARTICOLE PIELE

■ ȘTEFANA, MOARA DE FOC, 1, CONFECȚII ÎNCĂLȚĂMINTE, 157858, 8.00-18.00

■ 1ST CLASS, Lăpușneanu, 7-9, vestimentație de lux pentru bărbați și femei, 215530, 9.00-21.00

■ AF ISACOVICI, ZUGRAVI, 20A, ATELIER DĂRĂCIT LÂNĂ, 214329, 8.00-20.00

■ AGRI COMPANY, Sf. Lazăr, 4 A, producător distribuitor al confecțiilor de tip sport marca AYA, 116368, 250335, 216149, 9.00-18.00

■ ANDRADA STANDARD, STRĂPUNGERE SILVESTRU, 10, CL 19, COMERȚ ÎNCĂLȚĂMINTE ȘI MAROCHINĂRIE, 212155, 9.00-21.00

■ BLAN, Cuza Vodă, 48 (vis-ŕ-vis de PNȚ-CD), Curățat și vopsit haine de piele, cojoace și orice alt articol din piele și blană. Reparații - haine din piele și blană!, 211064, 018/613685, 8.00-20.00

■ BLUES INTERNATIONAL, Complex Comercial Ștefan cel Mare, parter, articole jeans - Levi's, Americanino, Giorgio Armani, Kevin Klein, Stefi; cravate, pulovere, fulare, tricouri, geci Faciba și altele. VENIȚI SĂ LE VEDEȚI!, 210591, 10.00-18.00; D 9.00-13.00

■ BOLERO, GĂRII, 17, TEXTILE, ÎNCĂLȚĂMINTE, 216953, 8.00-20.00

■ CASA TEO, Independenței, 19, CONFECȚIONARE ȘI COMERCIALIZARE ARTICOLE DIN PIELE, 216712, 9.00-17.00

■ CMM GIMI STIL, COMPLEX COPOU, CROITORIE, 145060, 8.00-20.00

■ CRIS MIS, ȘTEFAN CEL MARE, 4, COMERȚ ÎNCĂLȚĂMINTE, 143797, 8.00-20.00

■ DONY, Costache Negri, 4, bl. D2, producere și comercializare de confecții de dame și bărbați, 211129, . 222388, 8.00-20.00; S 9.00-17.00

■ EASY RIDER PRESS, PIAȚA M. EMINESCU, TEXTILE, MAROCHINĂRIE, 8.00-20.00

■ GALANTRIX, Păcurari, 142, bl. 587, confecții blană și piele - Orăștie, Tg. Mureș, încălțăminte piele, covoare Cisnădie, perdele Pașcani, 219825, 8.00-20.00; S 8.00-19.00; D 10.00-16.00

■ HODO STYL, Sărărie, 6, Magazin STAR JEANS, comerț jeans, încălțăminte, 9.00-21.00, S 9.00-18.00, D 9.00-13.00

■ ILUX, 14 Decembrie 1989, 3-5, încălțăminte, marochinărie, 114429, 9.00-20.00

■ INCUBUS, lângă cofetăria Opera, REPREZENTANȚĂ BIG STAR, 214235, 8.00-20.00

■ LA PETRICĂ, GĂRII, 17, CIZMĂRIE, 8.00-17.00

■ LUXOR, ANASTASIE PANU, 19, CONFECȚII, 213898, 9.00-21.00

■ MAREX, Independenței, 19, MĂTĂSURI ȘI STOFE, 115824, 9.00-20.00

■ MICROSYSTEM, BUCIUM, 17, REPREZENTANȚĂ BIT, DEPOZIT EN GROS, 236080, 8.00-16.00

■ MIRCOTEX, AURORЕI, 32, CONFECȚII TEXTILE, TRICOTAJE, 115215, 8.00-20.00

■ MIT ALPIN 2200, ȘOSEAUA NAȚIONALĂ, 194, MAGAZIN SECOND-HAND, 10.00-18.00

■ MOLDODERM, DRAGOȘ, 29, PIELĂRIE, 177550,

■ PIMARCON, STRĂPUNGERE SILVESTRU, 12, CL 18, COMERȚ ȘI PRODUCȚIE CONFECȚII, MAROCHINĂRIE,

■ PROFING, Calea Chișinăului, 22, firmă olandeză, importator direct, oferă en gros, HAINE SECOND HAND - calitate fără egal, deja alese după sortimente și materiale, 131896, 8.30-17.00

■ SANZOR, Podul de Fier, produce încălțăminte de stradă și de protecție. Livrează orice cantități!, 218588, 8.00-20.00

■ SPORUL, GĂRII, 1, PRODUCĂTOR TRICOTAJE, 142860, 8.00-20.00

■ TAMILIA COM, BD. DACIA, 395, TEXTILE, 163260, 8.00-16.00

■ TEXTILA IAȘI, ȘOS. ȘTEFAN CEL MARE, 4, CONFECȚII TEXTILE, 140501/144810, 7.00-15.30

■ VIVAT, GĂRII, L20-22, TEXTILE, ÎNCĂLȚĂMINTE, 8.00-20.00

INDUSTRIE ALIMENTARA

■ ASBEER, Păcurari, 95, produce și desface, către populație și agenți comerciali, bere blondă specială proaspătă, nepasteurizată, fără conservanți, îmbuteliată la sticlă și în butoaie de 50l, 251200 fax: 251975, 7.00-19.00

■ GASTROCOM, Luca Arbore, 2, LABORATOR COFETĂRIE, 163046, 7.00-18.00

■ VITALEF, B-dul Chimiei, 12, VINDE conserve din legume și fructe, legume și fructe în stare proaspătă, ÎNCHIRIAZĂ spații de depozitare constituite în celule termoizolante și suprafețe cuprinse între130-310mp; spații platforma betonată cu posibilități de închidere perimetrală, 032/133201, fax 032/137882, 8.00-16.00

INVATAMANT. EDUCATIE

■ FUNDAȚIA FEG, Cuza Vodă, 1A, calificări în meserii, școală postliceală, grădiniță în limbi străine, 217364/116309, 8.00-20.00

■ UNIVERSITATEA ȘTEFAN LUPAȘCU, Păcurari, 9, ÎNSCRIERI LA 30 DE SPECIALIZĂRI, 216622, 116975, 8.00-20.00

MOBILA

■ AMBIA, Anastasie Panu, Bl. 6 Martie, tapițerie și mobilier la preț de producător, 145131, 9.00-18.00

■ CASNICA, Independenței, bl. C1-5, 116728,

■ COMINDEX, Aurel Vlaicu, 88, pal nelaminat, tip Interspan, pentru mobilier, import Ungaria; blaturi pentru bucătării, import Austria - prețuri de importator, 094/224752, 8.00-20.00

■ DIVERTIS, Tudor Nicolae, 84, lîngă cimitirul Buna Vestire, executăm la comandă: uși, ferestre, lambriuri, etc. din lemn de brad, tei, stejar (uscat), 127640, 125821, 8.00-16.00

■ EUROPA import-export, Ștefan cel Mare, 8A, en-gros și en detail - mobilă second hand, canapele, bucătării, sufragerii și altele, 216320, 8.00-20.00

■ EXPOCONFORT, Păcurari, 66, VÂNZĂRI ȘI EXPORT DE MOBILĂ, 250928, 9.00-19.00

■ METALO-CHIMICE, Manta Roșie, 3, producție de mobilier mic, 135008,

■ OMEGA Rtc, , proiectăm și executăm mobilier la cererea beneficiarului cu materiale din import, 217960, 092283572,

■ PRO DOMO, Bd. Independenței, 2, bloc CARMEN, Tehno-Util și Mobstrat din Suceava vă oferă prin magazinul Pro Domo mobilă de calitate la prețuri de producător și cu plata în rate. Amenajări interioare la cerere, 272167, 11.0-19.00

■ TRIDOM, Șoseaua Păcurari, 71, bl. 478, concepție și execuție mobilier comercial - birou și amenajări interioare, 251360, 8.00-20.00

MOBILĂ COMERCIALĂ

■ GRAPHIX, 14 Decembrie 1989, 2 bis, producție de mobilier comercial din aluminiu, pal și sticlă, 213460, 211802, 9.00-17.00

■ GRAPHIX, 14 DECEMBRIE 1989, 2 BIS, PRODUCȚIE MOBILIER DE BIROU, 213460, 211802, 9.00-17.00

MOBILĂ DE BIROU

■ GRAPHIX, 14 Decembrie 1989, 2 bis, producție mobilier de birou, 213460, 211802, 9.00-17.00

MUSIC SHOP

■ AVALLON, Sărărie, 6, CD-uri, și casete originale înregistrate, casete audio-video, VHS-C, 8mm, DAT, minidiscuri, dischete și CD-uri recordable: TDK, SONY, BASF, RAKS en gros și en detail, 270718, 175838, 8.00-20.00, S 9.00-18.00

■ LED FORCE, Ștefan cel Mare, compact-discuri și casete audio-video, înregistrate și neînregistrate, Primim comenzi prin telefon la 211392, 10.00-20.00; S 10.00-17.00

PAPETĂRIE, BIROTICĂ

■ CONEL, I. C. Brătianu, 6, Plicuri - toate tipurile (codurile) de plicuri interne și internaționale, standard internațional, la preț de producător, 210114, 9.00-15.00

■ FERAX COMPANY, Cuza Vodă, 30-32, REPR. KONICA (COPIATOARE), GLORY, LAMIREL, PAPETĂRIE, 116501, 9.00-17.00

■ HERLITZ ROMÂNIA, C. Negri, 64, Casa Cărții, ,

■ IRSIDO, Toma Cozma, 7A, PAPETĂRIE, BIROTICĂ, 144255, 8.00-18.00

■ LECOM OPEN SYSTEMS, Carpați, 910-912, BIROTICĂ, PAPETĂRIE, ELECTROCASNICE MOULINEX ȘI PHILIPS, 222882/222880, 9.00-17.00

■ METALO-CHIMICE, Bd. Dacia, bl. SD 4-5, magazin papetărie, 165942,

■ MIG INVEST, Bd. Dacia, 57, bl. DD6, copiatoare, imprimante, faxuri, birotică, papetărie, 143410, 8.00-19.00

■ REAL UNIVERSAL COM, Șos. Nicolina, 45, bl. 966A, parter, PRODUSE PAPETĂRIE, CONSUMABILE ȘI PRODUSE DIN HÂRTIE, 226600, 9.00-17.00

■ ZACH&SON, Aleea Sadoveanu, 2, birotică, consumabile, 219885/145822, 8.00-20.00

POMPE FUNEBRE

■ AF BARBU, Tudor Vladimirescu, 6, monumente funerare (cavouri) cu plata în rate. Avans 25%. Prețuri negociabile. Executăm lucrări în Iași și provincie. Așteptăm oferte, 147923, 9.00-20.00

■ CEPRO-D, , monumente funerare, 094/515244, 9.00-19.00

PRESA

■ CONY SAT, Calea Chișinăului, 17, RETRANSMISIE TV PRIN SATELIT, 230576/137991, 8.00-20.00

■ DIFPRES, Horia, 1B, DIFUZARE PRESĂ, 212240, 7.30-15.00

■ INDEPENDENTUL, Banu, 10, REDACȚIE,

■ OPINIA STUDENȚEASCĂ, Vasile Conta, 30, 219687,

■ TELECABLE, Arcu, 25, TELEVIZIUNE PRIN CABLU, 210822, 9.00-18.00

■ TVR IAȘI, Lascăr Catargi, 33, PRESĂ, 210444,

■■ MONITORUL, Smârdan, 5, 271271,

PRODUCTIE PUBLICITARA

■ ARON COMPANY, Zmeu, 3, FIRME LUMINOASE, BANNERE, COPERTINE, PRELATE AUTO, PANOURI PUBLICITARE, IMPRIMĂRI SERIGRAFICE PE SUPORTURI DIVERSE, 092242111, 113131, 9.00-17.00

■ DB DESIGN, Bradului (lângă Gara Nicolina), GRAPHIC & INDUSTRIAL, 220053, 9.00-17.00

■ ERRA Company, Șoseaua Păcurari, 141, producție de firme luminoase, bannere, copertine, panouri publicitare, litere volumetrice, servicii de tipărire și tăiere cutter ploter, 259230, 9.00-17.00

■ GEBA COLOR, Duca Vodă, 2, ETICHETE AUTOCOLANTE, 233386, 9.00-17.00

■ METALCO, Moara de foc, 29, BANNERE, FIRME LUMINOASE, COPERTINE, INSCRIPȚIONĂRI, 215480, 8.00-16.00

■ MONDO INVEST, Anastasie Panu, concepe și execută firme luminoase, panouri publicitare, bannere și copertine, NU EZITAȚI! SUNAȚI-NE!, 218588, 8.00-20.00

■ RBN, Tudor Vladimirescu, 87, AMPLASAMENTE BANNERE, PUBLICITATE PE MIJLOACE DE TRANSPORT ÎN COMUN, 211843, 9.00-17.00

■ SAXON'S, Rond Tg. Cucu, ȘTAMPILE, CĂRȚI DE VIZITĂ, ÎNDOSARIERI, XEROX, 212257, 9.00-17.00

■ SHATTER, Stadion Emil Alexandrescu, IMPRIMĂRI PE TRICOURI ȘI OBIECTE PROMOȚIONALE, 216281, 9.00-17.00

■ TRIDOM, Șoseaua Păcurari, 71, bl. 478, concepție și execuție firme luminoase, panouri publicitare, bannere și copertine, 251360, 8.00-20.00

REPARATII ELECTRONICE, ELECTROCASNICE

■ AF STAMATE, , reparații frigidere casnice și industriale, mașini de spălat automate și normale, boilere electrice, aspiratoare și alte obiecte electrocasnice. Garanție 2 ani. Ne deplasăm la domiciliul clientului și în afara localității, 128925, 153409, 094/219067, Non stop

■ DANIEL SERVICE, Stradela Nicoriță, 2, lucrări de bobinaj, reparații frigidere uz casnic și industriale . Executăm reparații și la domiciliul clientului. Oferim garanție, 179757, 8.00-18.00

■ DIODA, Independenței, Y1, piese de schimb, accesorii, telecomenzi TV, 211672,

■ ELECTRONICA SERVICE, Grigore Ureche, 1-3, REPARAȚII RADIO TV, 116581, 9.00-17.00; S 9.00-13.00

■ LM Co BEST ELECTRONICS, Independenței, Y6-Y5, REPARAȚII, COMERȚ TV, 113660, 10.00-19.00

■ NOEMI, Cuza Vodă, 1A, REPARAȚII RADIO TV, CALCULATOARE, CONFECȚIONĂRI CHEI, 114400, 9.00-17.00

■ TITI FRIG, Hotel Unirea, cam. 514, reparații frigidere casnice și comerciale, distribuitor agregate frigorifice capsulate și freoni Dupont la prețurile cele mai mici, execută lucrări P. R. A. M. - garanție, 142110int154, 233200, 8.00-16.00

RESTAURANTE, LOCALURI, COFETARII

■ COMPLEX DUNĂREA, Anastasie Panu, 52, restaurant, bar de zi, terasă, 140251, 7.00-23.00

■ COMPLEX SCALA, Sf. Lazăr, 2, restaurant, bingo, cofetărie, night-club, 146723, 8.00-16.00

■ ESCAPE, Lăpușneanu, 18, bar, terasă, 7.30-01.00

■ Restaurant ZEFIR, Cuza Vodă, 30-32, Casa Bucovineană, et. 3, restaurant, bar de zi, bar de noapte, program muzical cu Marcel Verdeș și formația ZEFIR (după orele 20.00). Rezervări pentru cununii civile, zile onomastice, petreceri organizate. Prețuri fără concurență!, 117597, NON STOP

■ WEEK-END, Zona de Agrement Ciric, TERASĂ - RESTAURANT, 171520,

SANATATE

■ AVICENA Cabinet Medical, Ștefan cel Mare, 10, bl. B2, consultație obstretică-ginecologie, sfat contraceptiv, întreruperi de sarcini prin aspirație, 212877, 9.00-20.00; S 9.00-14.00

■ MEDICAL TEST, Bd. Nicolae Iorga, bl. 903A, laborator de analize medicale, 230774, 8.00-18.00

■ PROFESMED, Vasile Conta, 18, consultații și tratamente în toate specialitățile; se efectuează și analize de laborator; chirurgie; ecografii; acupunctură; tratamente bionice, 213223, 7.30-19.30

■ SALVADOM, Șos. Păcurari, 67, bl. 478, CONSULTAȚII PEDIATRIE ȘI ADULȚI, ACUPUNCTURĂ ADULȚI ȘI COPII, AEROSOLI, CONSULTAȚII ȘI TRATAMENTE PRO FITNESS, 251085, 8.00-20.00

SCHIMB VALUTAR

■ CĂLIN EXCHANGE, Arcu, 25, punct de schimb valutar - curs negociabil, verificare gratuită a bonității valutei, 094/697462, 8.00-20.00

■ CĂLIN EXCHANGE, Cuza Vodă, 2, punct de schimb valutar - curs negociabil, verificare gratuită a bonității valutei, 094/697463, 9.00-17.00

■ CĂLIN EXCHANGE, 14 Decembrie 1989, 3-5 (Magazin Lux), punct de schimb valutar - curs negociabil, verificare gratuită a bonității valutei, 8.00-20.00; SD 8.00-20.00

■ CĂLIN EXCHANGE, Calea Chișinăului, 45 (reprezentanță Daewoo), punct de schimb valutar - curs negociabil, verificare gratuită a bonității valutei, 9.00-16.00

■ CĂLIN EXCHANGE, Ștefan cel Mare, 8 (Consignația Puls), punct de schimb valutar - curs negociabil, verificare gratuită a bonității valutei, 8.00-19.00; D 8.00-13.00

■ CĂLIN EXCHANGE, Palat 1 (Magazin Moldova), 1 (Magazin Moldova), punct de schimb valutar - curs negociabil, verificare gratuită a bonității valutei, 116060, 7.00-22.00; SD 7.00-22.00

■ CĂLIN EXCHANGE, Cuza Vodă, 4, (Hotel Continental), punct de schimb valutar - curs negociabil, verificare gratuită a bonității valutei, NON STOP

MONITORUL - SERVICII UTILE

TE FACE CUNOSCUT, CU DOAR 60.000 LEI PE LUNĂ!

APARE ÎN FIECARE SĂPTĂMÎNĂ

CONTACTEAZĂ-NE ȘI CITITORII NOȘTRI VOR FI CLIENȚII TĂI!

ÎNSCRIERI LA Tel: 271333, int. 121; 144776 ȘI 094888334

■ CĂLIN EXCHANGE, Sf. Lazăr, 2 (Restaurant Scala), punct de schimb valutar - curs negociabil, verificare gratuită a bonității valutei, 116074, NON STOP

■ CĂLIN EXCHANGE, Piața Unirii, 6, casă de schimb valutar - curs negociabil, verificare gratuită a bonității valutei, 111700, NON STOP

■ CONEL, Păcurari, 6A, bl. 558, 165000, 9.00-17.00

SERVICII CONSULTANTA

■ INCO, Piața Unirii, 6, înființări societăți comerciale, asociații familiale. obținere autorizații, 117733, 092/211121, 9.00-17.00

■ ROENTER CONSULTING, POITIERS, 12, ÎNMATRICULĂRI SOCIETĂȚI COMERCIALE, ÎNREGISTRĂRI ACTE ADIȚIONALE, OBȚINERE AUTORIZAȚII DE FUNCȚIONARE, 230445, 230446 int 131, 12.00-17.00; S 10.00-12.00

■ ROENTER CONSULTING, Anastasie Panu, 13-15, mezsnin, CONSULTING MANAGERIAL ȘI DE AFACERI, ÎNMATRICULĂRI SOCIETĂȚI COMERCIALE, ÎNREGISTRĂRI ACTE ADIȚIONALE, OBȚINERE AUTORIZAȚII DE FUNCȚIONARE, ELABORĂRI CONTRACTE COMERCIALE, 212335, 9.00-18.00; S 9.00-14.00

■ SOCIETATEA EXPERȚILOR TEHNICI, Țuțora, 18, bl. D1, sc. A, ap 3, expertize tehnice, evaluări, studii de fezabilitate, 233873, 8.00-12.00

■ TEHNODESIGN, Republicii, 38-19, Onești, proiectare și consultanță industrială, 092/308142, NON STOP

■ TGH, Copou, 4, evaluări societăți, active, studii de fezabilitate, restructurare, majorări de capital social, 213810, fax 212744, 9.00-18.00

SERVICII SECURITATE

■ ELECTRONIC RESEARCH CENTER, Armeană, 2, INTERFOANE DE SCARĂ, 116666, 9.00-17.00

■ MOLID, Copou, 3, et. 4, SISTEME DE ALARMĂ, DISPECERAT DE SUPRAVEGHERE CU INTERVENȚIE ÎNARMATĂ - IGS, ALARME AUTO, 214564/216671, 8.00-16.00

■ TEMPO, Socola, 34, SISTEME DE ALARMĂ AUTO ȘI IMOBILE, 234218/092364014, 9.00-20.00

■ YV, Păcurari, 92, SISTEME DE ALARMĂ MAAT, FBI, UNGO; SUDĂRI PARBRIZE, 259690, 9.00-17.00

STOMATOLOGICE

■ DENTAL LHR, Nicolau, 11, bl. 571A, ap. 3, cabinet stomatologic - Dr. Lucia Brânzan, 111578, LMV 15.00-19.00, MJ 9.00-12.00, S 8.00-12.00

■ DENTAL PLUS, Ion Creangă, 52, bl. S1, cabinet stomatologic, 272391, 8.00-21.00

■ DIADENT, Costache Negri, 43, bl. T1 (lângă Karate Master), cabinet stomatologic - Dr. Lucia Brânzan, Dr. Aldescu Aurelia, 117069, LV 8.00-20.00, S 9.00-12.00

■ TIMITEC, , reparații aparatură medicală, producție aparate cu ultrasunete pentru curățirea instrumentarului stomatologic, 092/272272, 8.00-20.00

TEHNICĂ DE CALCUL

■ AVICENA COMPUTERS, Ștefan cel Mare, 10, bl. B2, dealer autorizat Connex GSM, telefoane mobile și second-hand la prețuri incredibile, calculatoare, imprimante, software, inscripționări CD-uri, consumabile, execuție rețele cu echipamente de brandname, dealer autorizat Targa și Lexmark, 217961, 213047, 217611, 9.30-18.30; S 10.00-14.00

■ FIMEX, Cuza Vodă, 8, TEHNICĂ DE CALCUL, BIROTICĂ, TELEFOANE, CONSUMABILE, 211333, 9.00-17.00

■ GHEZACO, Eternitate, 35, dealer A-corp - vinde calculatoare în orice configurație și componente la cele mai mici prețuri, 278713, 8.00-18.00

■ INFOSERVICE, Copou, 4, calculatoare, imprimante, consumabile, copiatoare, birotică; service pentru calculatoare, monitoare, imprimante; configurări calculatoare; consilier în alegerea tewhnicii de calcul, 144718, 211745, 9.00-17.00

■ INFOSTAR GRUP, Poitiers, 4A, PROGRAM INTEGRAT DE CONTABILITATE DE GESTIUNE FINANCIARĂ, 215374/094645309, 9.00-17.00

■ NODES Gmbh MUNCHEN FILIALA IAȘI, Sf. Atanasie, 25, DEZVOLTARE SOFT PROPRIU ȘI LA COMANDĂ, 111060/219730, http://www.nodes.ro, e-mail : nodes@mail.dntis.ro, 8.00-18.00

■ RADIX, I. C. Brătianu, 20-22. et 4, calculatoare, imprimante, proiectare, consultanță, conectică pentru rețea. Acceptăm bartere, 212453, 230682, radix@mail.radix.ro, 9.00-17.00

■ V SYSTEMS, Rojnița, 10, PROGRAME GESTIUNE, CONTABILITATE, MANAGEMENT; LICENȚĂ, DOCUMENTAȚIE, GARANȚIE, APROBARE DGF; DEZVOLTARE SOFTWARE; DEMONSTRATIVE GRATUITE, 272310, 094822573, http://rotaxpro.hypermart.net, vsystems@rotaxpro.hypermart.net,

TURISM

■ ATLANTIC TURISM COMPANY, Ștefan cel Mare, B1-B2, Galeriile Comerciale, mezanin, bilete de avion și autocar, excursii interne și externe, congrese, simpozioane, conferințe, 213872, 9.00-19.00

■ COMPANIA DE TURISM NET, Piața Unirii, 6, mezanin, TURISM INTERN ȘI INTERNAȚIONAL, TICKETING AERIAN ȘI RUTIER, 117596, 213450, 8.00-20.00; S 8.00-14.00; D 10.00-14.00

UNELTE, SCULE

■ INSTALAȚII GRUP, Păcurari, 588, MAGAZIN DE PREZENTARE ȘI COMERCIALIZARE SCULE DE TĂIERE PENTRU INDUSTRIA LEMNULUI, 271963, 7.00-18.00

■ SIRA, Păcurari, 158, bl. 592, scule electrice, consumabile și accesorii marca Kress, Black & Decker, Makita, Bosch, 219959, 9.00-18.00; S 8.00-12.30

DACTILOGRAFIERI, TRADUCERI

■ STIM IMPEX, Primăverii, 13, D1, sc. B, traduceri din limba engleză în limba română (inclusiv tehnică), proiectare în construcția mașinilor ; tehnoredactare și listări, 233147, 18.00-21.00

INCHIRIERI CASETE CD-URI, JOCURI

■ AVALLON, Sărărie, 6, îchirieri casete video - 7000lei/24h iar pentru abonați 4000lei/24h, casete video originale, tritate în limba română, calitate impecabilă, 270718, 175838, 8.00-20.00, S 9.00-18.00

VALORI MOBILIARE

■ TGH INVESTMENTS, Copou, 4, vânzări - cumpărări de acțiuni, invlusiv certificate de acționari, oferte publice, 216562, 232483, fax 212744, 9.00-18.00

BIJUTERII

■ COLIERUL, Centrul Civic, bl. Moldova, 117789,

■ TURMALIN, Ștefan cel Mare, 56, confecționăm și comercializăm bijuterii din aur și argint, 115196, 9.00-17.00, S 9.00-14.00

PORTELANURI

■ TURMALIN, Complex Comercial Ștefan cel Mare, 56, porțelanuri și produse cosmetice, bijuterii din aur și argint, 216527, 9.00-17.00, S 9.00-14.00

ANTICHITATI ANTICARIAT

■ SOPHIA SNC, Cuza Vodă, 15, vânzări-cumpărări cărți, discuri, compact-discuri, obiecte de artă, 130577, 117091, 8.00-20.00

SCOLI DE SOFERI

■ AUTO SPORT, Hotel Traian, cam 320, școală de șoferi, 279947, 143330 int 1320, 8.00-18.00

■ SETAR, Păcurari, 21, școală de conducători auto - categoria B, pe mașini Tico și Dacia. Reduceri pentru studenți, elevi și șomeri. Plata în 5 rate. Comparați-ne cu alții și veți vedea diferența!, 226465, 9.00-17.00

MENAJ, UZ CASNIC

■ IRIS, Anastasie Panu, bl. Basarabi, 111638,

■ MOLDOPLAST, Păcurari, 70, bl. 550(lîngă RAR), pungi și sacoșe, plăci plane ondulate, 155555, 11/01/99

■ UTIL CASNIC, Socola, 2, bl. F, fierărie, chimice, aragaze, frigidere, 231433, 8.00-20.00

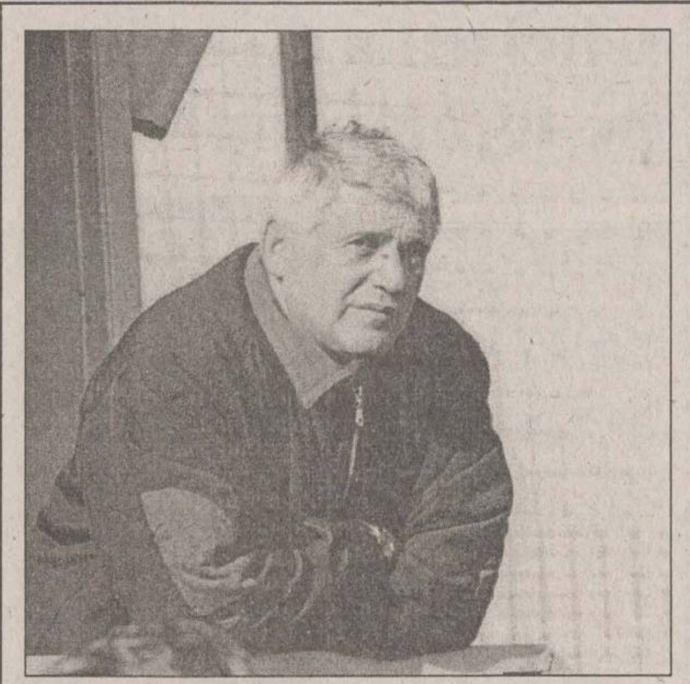

Un egal valorînd cît o victorie

■ *CSM Eldoforest Suceava - Politehnica Nena Iași 16-16 (6-6), în Cupa Federației la rugby*

Așteptată cu mare interes, confruntarea dintre suceveni și ieșeni a făcut o bună propagandă sportului cu balonul oval, oferind un spectacol deosebit. Cele două echipe, virtual promovate în prima ligă, s-au aruncat în luptă fără menajamente, dorind să tranșeze încă din start disputa. Oaspeții încep bine meciul, avînd mai mult posesia balonului și fiind mai prezenți în jumătatea gazdelor. Dominarea lor se va concretiza în minutul 20, cînd Hordilă va reuși un spectaculos dropgoal de la 25 metri de butul sucevean. Pînă la deschiderea scorului, sucevenii rataseră două lovituri de pedeapsă, ambele de la circa 23 de metri, una lateral dreapta și una lateral stînga. Gazdele vor riposta imediat și Ștefancu va transforma în minutul 22 o lovitură de pedeapsă ușor acordată. După această reușită a urmat o perioadă de joc foarte bună a gazdelor care se apropie tot mai mult de terenul de țintă ieșean. O acțiune curajoasă pe extremă este oprită în ultima clipă de oaspeți, arbitrul dictînd la faza respectivă lovitură de pedeapsă pentru suceveni. Gazdele cer grămadă la cinci metri de terenul de țintă advers și încearcă să profite de superioritatea lor la acest capitol. Ofensiva suceveană nu va reuși să spargă apărarea bine organizată a jucătorilor ieșeni și pînă la urmă Ștefancu va transforma lovitura de pedeapsă acordată la finalul acestui forcing al gazdelor. Scorul devenea 6-3 pentru suceveni iar jocul căpăta și mai mult avînt, ieșenii nefiind deloc mulțumiți cu ceea ce arăta tabela de scor.

Revenirea lor va fi semnată de Cazacu, care transformă o lovitură de pedeapsă de la aproximativ 40 metri. Așadar va fi 6-6 la pauză, în urma unei prime reprize deosebit de disputate, care a încălzit atmosfera în rîndul spectatorilor ce au fost prezenți la meci în ciuda unui frig crîncen. Partea a doua a jocului debutează fericit pentru oaspeți și Șaramet reușește eseul în urma unei excelente acțiuni pe trei sferturi. Cazacu transformă și scorul devine 13-6 pentru Politehnica Nena Iași. Sucevenii nu renunță la luptă, revin în atac, dar nu reușesc să treacă de aprarea bine organizată a oaspeților. Ei vor reduce totuși din handicap prin același Ștefancu care reușește să transforme o lovitură de pedeapsă de la 35 metri frontal. Este 13-9 pentru oaspeți și sucevenii forțează în continuare. Cu 15 minute înainte de final o acțiune bună pe treisferturi a gazdelor îl aduce în poziție excelentă pe Nistor care, din păcate pentru frumusețea fazei, va scăpa balonul chiar în momentul în care a plonjat în terenul de țintă ieșean. La următoarea acțiune rugbiștii suceveni vor reuși să înscrie încercarea mult așteptată în urma unei grămezi în care i-au împins pe adversarii lor pînă dincolo de but și Păvălușcă a culcat balonul. Ștefancu transformă și sucevenii preiau conducerea cu 16-13. Resimțind efortul depus, jucătorii gazdă comit o infracțiune și Cazacu egalează dintr-o lovitură de pedeapsă și meciul se încheie cu scorul de 16-16. Pe ansamblu, sucevenii au fost mai puternici în grămadă și în aglomerări, oaspeții mai buni în margine și pe treisferturi, astfel că rezultatul poate fi considerat echitabil. În aceste condiții, ieșenii devin mari favoriți la calificarea în sferturile de finală, o victorie în meciul de mîine cu Rulmentul Bîrlad însemnînd accederea în primele 8 echipe. Dacă mai adăugăm că întîlnirea cu bîrlădenii se va desfășura pe stadionul Agronomia, iar Politehnica Nena a cîștigat ultimul amical cu echipa din Divizia Națională, putem afirma că studenții au prima șansă de calificare. Ar fi un succes prestigios, care ar oferi tinerilor jucători ieșeni șansa de a înfrunta încă din această primvară una dintre echipele de frunte ale rugbiului românesc.

Au jucat echipele:

CSM Eldoforest Suceava: Botezatu, Croitoru, Manea, Rusu, Nistor, Bortă, Șorodoc, Negru, Tofan, Horeanu, Mereuță, Sorocean, Zarojan, Murguleț, Conachi.

Politehnica Nena Iași: Colța, Dobre, Enache, Baș, Budișteanu, Cojocaru, C.Ciubotariu, Mațievschi, Nazarie, Cazacu, Șaramet, Manole, Cuzic, Luca, Hordilă.

A arbitrat: M. Bărbuliceanu din București. **(A.P., D.S.)**

Lidera a fost decapitată

■ *Penicilina - Rapid București 3-2 (-25, 21, 20, -23, 9), în etapa a XVII-a a Diviziei A de volei feminin*

Penicilina: Dochia, A. Popa, T. POPA, FORMAGIU, Cotoranu, RUXĂNDOIU. Au mai jucat Dulcianu și Simion.

Rapid: TRÎMBIȚAȘ, Ivanov, CORJEUȚAN, Dragoste, Velicu, Cioroianu. Au mai jucat Marc și Bărbuică.

Puncte din serviciu: 5-2. Servicii greșite: 7-2.

Au arbitrat: Fl. Scorțaru (Galați), C. Nicu (Ploiești).

Unul dintre atacurile decisive ale ieșencelor la fileu

Antrenorul Costinel Stan, cel care pregătește în acest moment pe Rapid și echipa națională, este genul de om care cu greu își găsește liniștea pe banca de rezerve. Dacă îl urmărești cu atenție în timpul meciului, îți dai seama care este cursul meciului, dacă echipa lui se îndreaptă spre victorie ori nu. Așa s-a întîmplat și în timpul partidei de sîmbătă, cînd Penicilina a întîlnit în derbiul rundei pe lidera clasamentului și principala favorită la titlu în acest sezon. În timpul primului set, cînd elevele sale evoluau bine, Costinel s-a agitat destul de puțin; în setul al doilea, cînd a început să meargă jocul ieșencelor, iar Cezara Ruxăndoiu puncta din toate pozitiile a început să se enerveze și să strige la echipa sa; în cel de-al treilea, cînd ieșencele puseseră complet stăpînire pe joc și a înțeles că Rapid este într-adevăr în pericol să piardă meciul, Costinel n-a mai stat o clipă pe bancă; după care, conștient că victoria va fi în cele din urmă a ieșencelor, s-a resemnat și a privit la ultimele faze ale meciului cu un zîmbet mut pe buze.

Dacă ar fi să dăm "vina" pe cineva anume pentru această excepțională victorie obținută de Penicilina în fata celei mai puternice echipe românești a momentului (după un meci pe cît de spectaculos, pe atît de dramatic), principala "vinovată" este Cezara Ruxăndoiu. E adevărat că întreaga echipă ieșeană s-a ambiționat la maxim și a dat tot ce a avut mai bun în acest meci, că fiecare jucătoare în parte merită felicitări pentru modul în care s-a comportat, la fel antrenorii Nicu Roibescu și Aurelia Ichim, cei care nu și-au pierdut nici o clipă speranța în victorie, dar "vioara întîi" a meciului a fost, fără doar și poate, Ruxăndoiu. Cezara a punctat din toate pozițiile (blocajul advers a reușit să respingă o singură dată în tot meciul o minge trimisă de ea peste fileu!), a servit impecabil și a fost omniprezentă la blocaj, trăgînd întreaga echipă după ea spre o victorie puțin scontată. A fost cel mai bun meci făcut de Ruxăndoiu după accidentarea suferită în urmă cu un an și jumătate, care a ținut-o un sezon întreg departe de teren, iar dacă prestațiile sale în continuare vor rămîne la același nivel convocarea la echipa națională se impune de la sine. Reușitele excepționale ale Cezarei din meciul de sîmbătă le-au dat curaj și celorlalte colege ale sale și le-au făcut să lupte cu forțe înzecite pentru fiecare minge, în timp ce rapidistele nu mai știau pur și simplu ce să facă pentru a o neutraliza. Mihaela Formagiu a secondat-o excelent în atac, ea punctînd decisiv în tie-break, Tatiana Popa a adus puncte importante în fiecare set, Dana Dochia a ridicat mai bine decît de obicei, iar Cotoranu și Amalia Popa au "cules" aproape toate mingile de pe linia de fund. Nicu Roibescu a știut cum să-și așeze echipa în teren, astfel încît blocajul nostru să scadă din eficiența atacurilor distrugătoare ale puternicelor Corjeuțan și Cioroianu și să permită liniei a doua (care de această dată a funcționat aproape ireproșabil) să-și facă datoria.

Așa s-a scris, în mare, istoria unui meci pe care spectatorii prezenți la sala Penicilina și care demonstrează o dată în plus că echipa ieșeană are un cuvînt greu de spus în această ediție de campionat. Fetele lui Nicu Roibescu își păstrează postura neutră de arbitru al luptei pentru titlu, învingînd la Iași atît pe Rapid cît și pe Universitatea Bacău. Ne-ar bucura ca voleibalistele noastre să aibă prestații la fel de ambițioase, pline de nerv și în următoarele meciuri, pentru că o clasare pe podium la sfîrșitul campionatului nu este atît de iluzorie cum părea la un moment dat. Partida de sîmbătă a demonstrat-o din plin. **(Ion TEODOR)**

Celelalte rezultate ale rundei: Dinamo - RATB 0-3; Dacia Pitești - Unic Piatra Neamț 3-0; Romradiatoare Brașov - Universitatea Bacău 1-3; Universitatea Cluj - Metal 33 București 0-3; Braiconf Brăila - Universitatea Craiova 3-0.

Etapa viitoare (17 martie): RATB - Dacia Pitești (în tur 1-3); Unic Piatra Neamț - Braiconf Brăila (2-3); Universitatea Craiova - Universitatea Cluj (3-2); Metal 33 București - Penicilina (1-3); Rapid - Romradiatoare Brașov (3-2); Universitatea Bacău - Dinamo (3-1).

Clasament					
1. Rapid	17	15	2	49-13	32
2. "U" Bacău	17	14	3	43-21	31
3. Metal 33	17	11	6	38-27	28
4. Penicilina	17	11	6	35-27	28
5. Dacia	17	10	7	33-29	27
6. RATB	17	9	8	37-32	26
7. Craiova	17	9	8	34-34	26
8. Braiconf	17	6	11	24-39	23
9. Unic	17	6	11	26-38	22
10. Dinamo	17	5	12	28-36	21
11. Brașov	17	4	13	22-43	21
12. "U" Cluj	17	2	15	14-46	19

FLASH

Marseille oferă aproximativ 31 milioane de euro pentru Anelka

Președintele clubului francez Olympique Marseille, Robert Louis-Dreyfus, a declarat că este pregătit să ofere suma de aproximativ 31 de milioane de euro pentru a-și asigura serviciile atacantului echipei Arsenal, Nicolas Anelka. Robert Louis-Dreyfus a explicat, într-un interviu acordat săptămînalul "France Football", că este interesat de achiziționarea jucătorului francez, în vîrstă de 20 de ani, în scopul întăririi liniei de atac a formației, în vederea partidelor din viitoare ediție a Ligii Campionilor. Președintele clubului francez a apreciat că Anelka va pleca în această vară de la Arsenal, însă nu este sigur că va veni la Olympique Marseille.

Faimoasele Twin Towers vor fi dificil de restaurat

Ministrul britanic al Sporturilor, Tony Banks, a declarat că faimoasele Twin Towers (Turnuri Gemene) de pe stadionul "Wembley" vor fi dificil de restaurat atunci cînd vor începe lucrările de renovare ale acestui stadion. Stadionul "Wembley", vechi de 75 de ani, va fi renovat, în curînd, în vederea candidaturii Angliei la organizarea Cupei Mondiale la fotbal 2006. Banks a apreciat că "Wembley" nu îndeplinește condițiile necesare unui stadion național.

Oferta mexicanilor a fost respinsă

Comitetul Executiv al Federației Internaționale de Fotbal Asociație (FIFA), reunit în ședință la Zürich, a respins scrisoarea de intenție prin care Mexicul își exprima dorința de a organiza Cupa Mondială 2006. Președintele FIFA, Joseph Blatter, a declarat presei că motivul acestei decizii a fost acela că Mexicul a depășit cu 20 de zile termenul limită fixat pentru prezentarea scrisorilor de intenții, respectiv 31 decembrie 1998. Opt federații naționale (Anglia, Egipt, Brazilia, Ghana, Germania, Maroc, Africa de Sud și Nigeria) au anunțat, în toamna anului trecut, comitetul executiv al FIFA privind dorința lor de a organiza turneul final al Cupei Mondiale 2006, urmînd însă ca nominalizarea uneia dintre acestea să fie făcută la finele lunii martie a anului viitor, cu prilejul unei ședințe extraordinare a comitetului executiv.

Deja calificați la turneul final

■ *CSȘ Unirea Iași - Medicina Dinamo București 94-87 (43-44), în Divizia B-tineret la baschet masculin*

Trei săptămîni de pauză și evoluția pentru prima dată în acest an în Sala Polivalentă și-a pus oarecum amprenta pe evoluția echipei antrenate de *Paul Paveliuc*. Emoționați, baschetbaliștii ieșeni și-au dorit victoria în fața unei echipe în fața căreia pierdea la București la doar trei puncte diferență. Diferența de divizie existentă între cele două formații (ieșenii fiind echipă de tineret în timp ce oaspeții sînt echipă de divizie B) și chiar prezența a doi jucători greci în formația oaspete, n-a contat prea mult, pentru că gazdele au reușit să-și mai reprime din elanul necontrolat sesizabil în precedentele partide, lăsînd locul unor acțiuni mai elaborate. Și dacă bucureștenii au condus în debut și la pauză, ieșenii au pus stăpînire pe celelalte perioade ale partidei. Avînd în Vrabie și Samoil (care a împlinit în aceeași zi 19 ani) doi fundași tehnici iar sub panou doi buni recuperatori și marcatori (Dornescu și Seciu), CSȘ Unirea și-a asigurat victoria și implicit calificarea pentru turneul final chiar dacă sezonul regulat nu s-a încheiat încă. ***"Dacă aveam mai puține greșeli individuale cred că puteam cîștiga mai consitent, însă emoțiile și-a spus cuvîntul în privința băieților. Mă bucur că nu am mai avut acele căderi de 10-15 puncte ca în alte partide."*** - a spus la final antrenorul Paveliuc, care a apreciat că echipa sa suferă încă datorită lipsei de omogenitate. În plus, el a mai adăugat că obținerea unui rezultat bun la turneul final este influențat de ajutorul pe care speră că-l va primi pînă atunci.

Pentru ieșeni au marcat: Dornescu 23, Vrabie 19, Zetu 14 (1X3), Seciu 13, Samoil 11, Ștefan 8, Jalbă 4, Tarău 2.

În ultima etapă, pe 20 martie, ieșenii vor întîlni la Buzău echipa CSȘ Apcarom. Sezonul se încheie cu două turnee la București și Galați (la începutul lunilor aprilie și mai). **(Lucian M.)**

Voleibalistele junioare s-au calificat la turneul final

Sala Polivalentă din Turda a găzduit la sfîrșitul săptămînii trecute unul dintre cele trei turnee semifinale ale campionatului național de volei pentru junioare II. Printre formațiile participante s-a numărat și Penicilina-CSS Unirea Iași, echipa pregătită de profesoarele ***Gabriela Copcea*** și ***Lucia Chirilă*** reușind să se califice la turneul final. Ieșencele au pierdut în prima partidă cu 0-3 (-8,-12,-8) în fața gazdelor, pentru a cîștiga următoarele două meciuri: 3-0 (7,5,13) cu LPS Ploiești și 3-1 (-14,3,3,11) cu CSȘ Craiova. ***"Am avut ghinionul de a întîlni încă din primul joc echipa din Turda, una destul de puternică. Fetele au trebuit să suporte și handicapul unui drum istovitor, însă nu am avut probleme în celelalte două meciuri, reușind să ne îndeplinim obiectivul"***, ne-a spus antrenoarea Gabriela Copcea. Iată și componența echipei care a reușit această performanță: Sorina Băeșu, Alina Melinte, Irina Dumitriu, Ancuța Vișan, Daniela Dulcianu, Felicia Burlacu, Ioana Cotiugă, Irina Ciocan, Laura Avasilcăi și Daniela Pantelimon. Turneul final va avea loc la sfîrșitul acestei luni și va reuni la start 6 echipe: Turda, Iași, Piatra-Neamț, Baia-Mare, Cluj și CSȘ 5 București. **(D.S.)**

Baschetbaliștii ieșeni s-au răcorit

■ *Politehnica Moldrom - Herlitz Mobex Tg. Mureș 118-74 (60-41), în ultima etapă a sezonului regulat al Diviziei A* ■ *pe 20 martie se joacă prima manșă a turului I din play-off și play-out* ■

Poli Moldrom: Șestopal 9 (1X3), Moscalu 25 (2X3), Mirișevschi 3 (1X3), Petovic, Anghel 4. Au mai jucat: Murgoci 23, Burlacu 19 (2X3), Scutelnic 16 (2X3), Popa 13, Nănescu 2, Vrînceanu 2, Dornescu 2.

Herlitz: Nagy, Zindovic 18 (4X3), Pălîi 23 (2X3), Corui 2, Pintea 16. Au mai jucat: Ciocean 2, Cristescu 12 (3X3), Deneș 1, Szaszgaspar.

Au arbitrat: B. Bădilă și C. Cîmpeanu (ambii din București).

Observator FRB: Nicolae Danețiu (București).

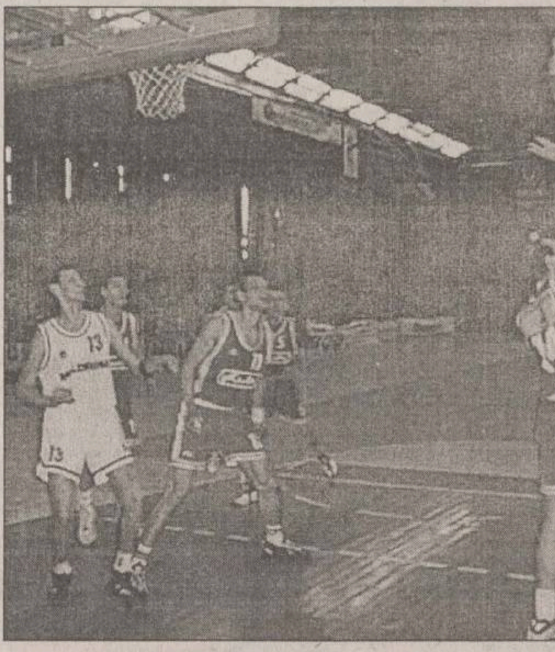

Murgoci (nr.13) și Burlacu, doi dintre artizanii victoriei categorice obținute de Politehnica Moldrom sîmbătă

După ce au acumulat înfrîngere după înfrîngere și după ce au trebuit să suporte ghinioane peste ghinioane, răbdarea jucătorilor și a conducătorilor echipei ieșene ajunsese la limită. Chiar și suporterii își pierduseră încrederea în favoriți, avînd în vedere numărul spectatorilor din tribune (undeva la jumătatea ca de obicei) și tăcerea care a învăluit atmosfera primelor minute de joc. Partida de sîmbătă a fost însă una pe care nimeni dintre admiratorii Politehnicii Moldrom nu trebuiau să o piardă. Răbufnind realmente, ieșenii au călcat în picioare un adversar care mai spera într-o minune care să-i ducă pe locul 4 în clasament. Însă, fără sîrbul Ilic în teren (accidentat), echipa antrenată de Karoly Takacs și Petre Măgurean a semănat cu un vas care s-a scufundat permanent în cele 40 de minute de joc, doar Pălîi și Zindovic reușind să mai scoată din cînd în cînd capul la suprafață. Gazdele au făcut însă o partidă memorabilă. Și dacă dintre titulari Moscalu și parțial Șestopal au început asaltul, diferența covîrșitoare a fost desăvîrșită de rezerve. Prima repriză a avut în Burlacu un pivot excepțional care și-a pus în umbră adversarii săi mult mai expermentați: Pintea și Ciocean. Dar cel mai bun jucător de pe teren a fost, indiscutabil, Cristi Murgoci, care a făcut cea mai bună partidă din acest sezon, cu cele 14 recuperări și 6 interceptii reușite. Jocul, care a fost aproape în totalitate aservit atacului, a apartinut gazdelor, care au condus de la un capăt la altul, diferența consistentă permițînd antrenorilor ieșeni D. Petricevic și R. Boișteanu să folosească de la jumătatea reprizei secunde o echipă formată exclusiv din rezerve. Acest succes poate însemna mult așteptata revenire de formă a ieșenilor, dar acest lucru trebuie confirmat în meciurile din play-off.

■ Diferența de 44 de puncte nu este cea mai consistentă înregistrată pînă acum însă cele 118 puncte marcate de ieșeni reprezintă un record pentru acest sezon. Precedența performanță a aparținut chiar mureșenilor, care în turnee au învins pe Dinamo, după prelungiri, cu 116-106. ■ În min. 14, contestînd o decizie de arbitraj, antrenorul Karoly Takacs a fost sancționat cu greșeală tehnică. Momentul este de consemnat pentru că atunci a început și sala să prindă viață, echipa fiind susținută și aplaudată pînă în final. Tot de atunci a prins glas și galeria, destul de "subțire" sîmbătă. ■ ***"Nu consider că aceasta este diferența între cele două echipe, așa cum n-a fost nici în partida tur. Totuși, apreciez echipa mea ca fiind mai valoroasă și mai bine pregătită. Partida pe care am făcut-o cred că va fi greu de repetat, nouă ieșindu-ne totul. A fost mai mult o descărcare după toate necazurile adunate."*** - a declarat Dragan Petricevic la final. ■ O aruncare liberă executată de Șestopal a găsit mingea plimbîndu-se pe inel și pe Pălîi încercînd cu dispere să împiedice marcarea coșului. El a atins mingea și arbitrii au acordat astfel coș valabil (două puncte), reușită care a trecut în contul lui Costel Moscalu, căpitanul de echipă fiind cel care beneficiază de punctele marcate accidental de un jucător advers în propriul coș. ■ ***"Dacă jucam prost pierdeam la vreo 20 de puncte. Cum n-am jucat nimic consecințele s-au văzut în rezultatul final."*** - ne-a declarat "secundul" Petre Măgurean, cel care și-a mai atenuat din amărăciune revăzîndu-și fiica de 4 ani, care a venit la sală însoțită de mama ei, fosta baschetbalistă Emilia Măgurean. ■ Nici o surpriză în celelalte partide din grupa valorică 1-8. Dacă sibienii au bătut clar pe Dinamo și au terminat pe locul I (diferența de coșaveraj direct fiindu-le favorabilă), SOCED-ul a confirmat previziunile și a bătut o echipă clujeană mai anemică ca oricînd. ■ Pauza partidei de la Cluj a coincis cu finalul partidei de la Iași. Fiind interesați direct, colegii de lot ai lui Burlacu, Fometescu și Toader, l-au sunat pe ieșean pentru a afla mai devreme rezultatul, ei putînd astfel evolua relaxați după pauză. ■ *Celelalte partide ale ultimei etape:* Astral Sibiu - Dinamo 78-59, Steaua - Elba Timișoara 81-77, Carbochim Cluj - SOCED 48-71 **(grupa 1-8)**, West Petrom Arad - Rapid București 20-0 (neprezentare), Sanex Cluj - Sportul Stud. București 52-50, BRD Ploiești - Metropola București 86-73, Subans. Auto Pitești - Romrad. Brașov 90-98 **(grupa 9-16)**.

Play-off, turul I:

Astral Sibiu - Elba Timișoara, Dinamo - Steaua, Carbochim Cluj - Politehnica Moldrom și SOCED București - Herlitz Mobex Tg. Mureș.

Play-out, turul I:

West Petrom Arad - Sanex Cluj, Romradiatoare Brașov - Metropola București, Sportul Studențesc București - Subansamble Auto Pitești și Rapid București - BRD Ploiești.

Partidele se dispută pe 20, 26 și 27 martie, prima dintre ele pe terenul echipei mai slab clasate. **(Lucian MINUȚ)**

Clasamente finale											
Grupa 1-8						Grupa 9-16					
1. Sibiu	28	23	5	2214-1835	51	9. Arad	28	16	12	1961-1817	44
2. Dinamo	28	23	5	2183-1871	51	10. Brașov	28	13	15	1935-2026	41
3. Carbochim	28	19	9	2071-1851	47	11. Sportul	28	12	16	1899-1963	40
4. SOCED	28	18	10	2028-1822	46	12. Rapid	28	13	15	2071-2142	40
5. Herlitz	28	17	11	2226-2146	45	13. BRD	28	11	17	1913-2171	39
6. Poli Moldrom	28	16	12	2177-2027	44	14. Pitești	28	8	20	1920-2212	36
7. Steaua	28	13	15	2153-2090	41	15. Metropola	28	7	21	1734-2047	35
8. Elba	28	12	16	2113-2113	40	16. Sanex	28	3	25	1581-2041	31

La Bayern nu trage doar norocul

■ *Elber s-a accidentat și nu va mai juca în acest sezon*

Bayern München a plătit un preț important pentru victoria cu 2-0 obținută sîmbătă la Hamburg, în etapa a XXII-a a Bundesligii. Atacantul brazilian Elber, unul din golgeterii campionatului german la ora actuală, a suferit o accidentare foarte gravă în acest meci și va lipsi din echipa bavareză pînă la sfîrșitul sezonului. În minutul 41 al meciului de la Hamburg, brazilianul s-a ciocnit cu portarul gazdelor, Hans-Jörg Butt, și a suferit o fractură a ligamentelor încrucișate la genunchiul piciorului drept. ***"Îmi pare foarte rău că l-am pierdut pe Elber, mai ales în perspectiva meciurilor din Cupa Campionilor. El este un jucător de super-clasă, dar am încredere în ceilalți componenți ai lotului și cred că putem cîștiga și fără brazilian"***, spunea după meci antrenorul lui Bayern, Ottmar Hitzfield. Lucru ce s-a văzut și la Hamburg, unde bavarezii au punctat prin atacantul bosniac Hasan Salihamidzic, după ce, în minutul 12, o gravă eroare a portarului Butt dusese la deschiderea scorului. Bayern a cîștigat ultimele șapte meciuri disputate în Bundesliga fără să primească gol. Portarul său și al naționalei Germaniei, Oliver Kahn, mai are doar opt minute pînă la a stabili un record de invincibilitate în campionatul german. Deocamdată, acesta îi aparține portarului Oliver Reck, de la Werder Bremen, care în ediția de campionat 1987-88 și-a păstrat poarta "ferecată" timp de 641 de minute.

Această victorie o păstrează pe Bayern la 14 puncte distanță în fruntea clasamentului, deși Kaiserslautern, cea de-a doua clasată, a cîștigat și ea, cu 2-0, în fața modestei echipe din Nürnberg. Uwe Rösler a adus pe gazde în avantaj după 39 de minute de joc, iar brazilianul Ratinho a stabilit scorul final în minutul 61. Bayer Leverkusen, care a pierdut vineri cu 1-0 la Dortmund, rămîne pe locul al treilea, la un punct în urma celor de la Kaiserslautern. VfL Wolfsburg a reușit o victorie nescontată la Bremen, în timp ce Bochum, echipa lui Ion Viorel, s-a întors cu un punct mare de la Schalke. Cea de-a doua echipă a orașului München a smuls in extremis un rezultat de egalitate pe propriul teren, după ce fusese dominată cu autoritate de VfB Stuttgart, iar Borussia Mönchengladbach și-a semnat definitiv foaia de drum spre divizia secundă, cedînd acasă fără drept de apel în fața celor din Duisburg. **(ICT)**

Rezultatele și marcatorii: ***Werder Bremen - VfL Wolfsburg 0-1 (0-0):*** Nowak ('83); ***Schalke 04 - VfL Bochum 2-2 (2-2):*** Mulder ('19 penalty), Bueskens ('28) / Reis ('20 penalty), Basturk ('24); ***Kaiserslautern - FC Nürnberg 2-0 (1-0):*** Rösler ('39), Ratinho ('61); ***München 1860 - VfB Stuttgart 1-1 (0-0):*** Zelic ('90) / Balakov ('81); ***Hamburg - Bayern München 0-2 (0-2):*** Butt ('12 autogol), Salihamidzic ('41); ***Borussia Mönchengladbach - MSV Duisburg 0-2 (0-0):*** Spies ('58), Toefting ('77); ***Borussia Dortmund - Bayer Leverkusen 1-0 (1-0):*** Herrlich ('13); ***SC Freiburg - Hansa Rostock 3-0 (0-0):*** Kobiașvili ('60), Baya ('80), Weisshaupt ('81).

Lidera clasamentului este Bayern, cu 56 de puncte, urmată de Kaiserslautern - 42 p, Leverkusen - 41 p, Borussia Dortmund - 38 p și München 1860 - 37 p. În topul golgeterilor conduc Elber (Bayern) și Preetz (Hertha), cu 13 goluri, urmați de Juskowiak (Wolfsburg), cu 11, Kirsten (Leverkusen), Marschall (Kaiserslautern) și Winkler (München 1860), cu 10 goluri.

În imagine, Elber, ajutat să părăsească terenul după accidentarea suferită în meciul de sîmbătă

Chelsea a feștelit-o pe teren propriu

Sîmbătă, pe "Stamford Bridge" s-a întîmplat evenimentul care ar putea decide titlul în favoarea lui Manchester United: Chelsea a pierdut, pentru a doua oară într-o săptămînă, pe teren propriu, după o lungă perioadă de invincibilitate. Dacă, miercuri, cea care a spulberat mitul Stamforf Bridge a fost Manchester United, în semifinalele Cupei, acum Chelsea a trebuit să se încline și în fața lui West Ham United, care, exact cu un sfert de oră înainte de final, a dat lovitura de măciucă, prin Paul Kitson. Faza golului a fost controversată, portarul de la Chelsea, De Goey, reușind să rețină mingea chiar pe linia porții. Dacă a depășit-o cu toată circumferința, numai arbitrul partidei știe, sau nici el.

La rîndul ei, Manchester United a tremurat bine la Newcastle, cînd, printr-o lovitură liberă excelent executată, peruanul Nolberto Solano a adus echipa gazdă în avantaj. Dar "diavolii roșii" nu sînt numiți astfel în zadar. Și dacă în ultima vreme Dwight Yorke se arătase într-o formă de zile mari, acum a fost rîndul celuilalt atacant de culoare, Andy Cole, să-și facă numărul. Singura amărăciune pentru MU este faptul că portarul Schmeichel a trebuit să părăsească terenul la pauză, bolnav de gripă. Mai ales în perspectiva returului cu Inter... Dacă United nu prea mai are motive să se teamă de Chelsea, nu același lucru se poate spune și în privința Arsenalului, care reușește să țină trena. Nici o surpriză, totuși, nu reprezintă victoria tunarilor lui Bergkamp **(foto)** pe terenul lui Everton, de unde n-au mai plecat învinși de șapte ani!

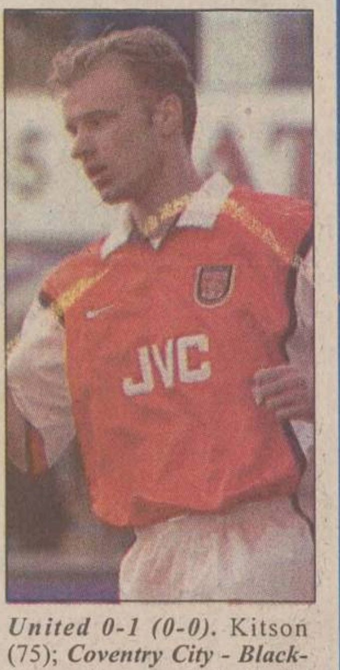

Rezultatele și marcatorii: ***Chelsea - West Ham United 0-1 (0-0).*** Kitson (75); ***Coventry City - Blackburn Rovers 1-1 (1-0).*** Aloisi (22) / Wilcox (67); ***Derby County - Liverpool 3-2 (2-1).*** Burton (12), Wanchope (44,49) / Fowler (36 - penalty, 57); ***Everton - Arsenal 0-2 (0-1).*** Parlour (16), Bergkamp (69). Eliminați: Hutchinson (Everton, min. 17), Petit (Arsenal, min. 61); ***Leicester - Charlton Athletic 1-1 (0-0).*** Lennon (60) / Mendonca (90). Eliminat: K. Jones (Charlton, min. 78); ***Newcastle - Manchester United 1-2 (1-1).*** Solano (16) / Cole (25,51); ***Sheffield Wednesday - Leeds United 0-2 (0-1).*** Hasselbaink (4), Hopkin (73); ***Tottenham - Aston Villa 1-0 (0-0).*** Sherwood (88); ***Wimbledon - Nottingham 1-3 (0-1).*** Gayle (79) / Rogers (21), Freedman (59), Shipperley (84). Partida ***Middlesbrough - Southampton*** se joacă astăzi.

Clasament: 1. Manchester United - 60 p; 2. Arsenal - 56 p; 3. Chelsea - 53 p; 4. Leeds United - 51 p; 5. Aston Villa - 44 p; 6. Derby County - 44 p. **(Nic. G)**

Divorț între PSG și Artur Jorge

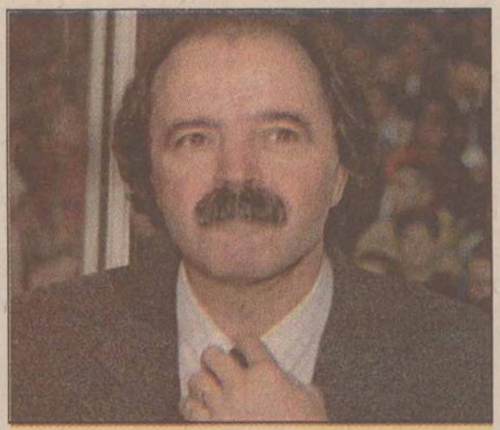

Sezonul slab a făcut la PSG încă o victimă, fosta cîștigătoare a Cupei Cupelor schimbînd sîmbătă antrenorul, pentru a doua oară în decurs de cîteva luni. Un comunicat de presă sec anunța sîmbătă că despărțirea de Artur Jorge **(foto)** s-a făcut "cu acordul ambelor părți", portughezul plătind pentru cea mai slabă clasare a echipei în ultimii 25 de ani, un nou pas greșit putînd duce clubul cu cel mai mare buget la debutul actualului sezon din Premiere Division la un pas de retrogradare. Pentru conducerea echipei aflate acum pe locul 12 s-a găsit deja antrenorul care se speră că va salva situația: Philippe Bergeroo, unul dintre asistenții lui Aimé Jacquet la naționala "cocoșilor", în cadrul campaniei care a culminat cu titlul mondial, în vara trecută. Conform președintelui executiv al lui PSG, Laurent Perpere, ***"discuțiile cu Jorge au reflectat diferențe mari de opinie, care au dus finalmente la «divorț»"***. Artur Jorge, care adusese ultimul titlu pentru Paris Saint Germain, în 1994, a fost (re)angajat în octombrie 1998, înlocuindu-l pe Alain Giresse, concediat după doar opt partide. Bergeroo a activat, ca portar, la Girondins Bordeaux și Toulouse, dar el este mult mai cunoscut pentru faptul că a antrenat goal-keeper-ii naționalei Franței în 1998, cînd s-a cucerit Cupa Mondială. PSG, cel mai bogat club de fotbal din Franța, este patronat de cunoscutul post de televiziune Canal Plus, iar din 1991 nu s-a mai aflat într-o situație atît de delicată. Acum opt ani, PSG a încheiat pe locul 9, iar cel chemat pentru salvare era Jorge. Trei ani mai tîrziu, cu Ginola și Weah în teren, venea titlul, iar între 1993 și 1997 echipa a ajuns de cinci ori consecutiv pînă în semifinalele Cupelor Europene, luînd în 1996 Cupa Cupelor, dar sub cîrma lui Luis Fernández.

Lens s-a speriat de Diallo

Echipa de divizie secundă Laval a produs una din marile surprize ale celui de-al treilea tur în Cupa Franței la fotbal, eliminînd după loviturile de departajare pe campioana sezonului trecut, RC Lens. Cei de la Lens nu pot susține că ghinionul i-a împiedicat să obțină calificarea, atîta timp cît au fost conduși pe tabela de marcaj încă din primul minut de joc și nu au reușit să egaleze decît cu 13 minute înainte de final, prin Pascal Nouma. Acesta însă s-a aflat printre cei care au ratat la loviturile de la 11 metri și au făcut ca Laval să intre între ultimele opt echipe rămase în competiție. Printre acestea se va afla, atenție, o singură echipă din prima divizie, ea fiind stabilită aseară, după meciul Metz - Nantes, care s-a disputat în nocturnă. Laval, al cărei gol a fost marcat de Hamed Diallo, golgeterul diviziei secunde, cu 15 reușite, a mai ajuns în semifinalele Cupei în urmă cu doi ani.

Sedan, cîștigătoarea Cupei în 1956 și 1961, a dispus cu 2-1 de colega sa din divizia secundă Amiens, deși a jucat în ultima jumătate de oră cu un om mai puțin, după ce mijlocașul Jean-Philippe Deblock a fost eliminat pentru primirea celui de-al doilea gol. Atacantul Olivier Quint a marcat ambele goluri pentru Sedan (cel al victoriei cu două minute înainte de final), ajungînd la un total de patru în cele trei meciuri disputate pînă acum.

Într-un alt meci în care s-au înfruntat două echipe de divizie secundă, Guingamp, fosta formație a lui Mihali și finalista Cupei din 1997, a învins cu 1-0 pe Lille, echipă care cîștigase în trecut de cinci ori acest trofeu. Unicul gol al meciului a fost marcat de Fabrice Fiorese, care a devenit de o bună bucată de vreme cel mai eficient jucător al lui Guingamp. Angouleme, din divizia a treia, care a ajuns în semifinale de patru ori pînă acum, a eliminat pe Troyes cu 1-0, grație golului reușit de Sebastien Demouchy în minutele de prelungire ale primei reprize. Atacantul Dagui Bakari, cel care își trecuse în cont un hat-trick în primul rund al Cupei, a deschis scorul pentru Le Mans în meciul cîștigat de aceasta cu 2-0 în fața echipei din divizia a patra Clermont Foot. Mijlocașul David Fanzel l-a marcat pe cel de-al doilea în ultimele minute. Rouen, finalista din 1925, a trecut de La Montagnarde cu 2-0, după prelungiri, devenind singura echipă din divizia a cincea ajunsă pînă în sferturile de finală.

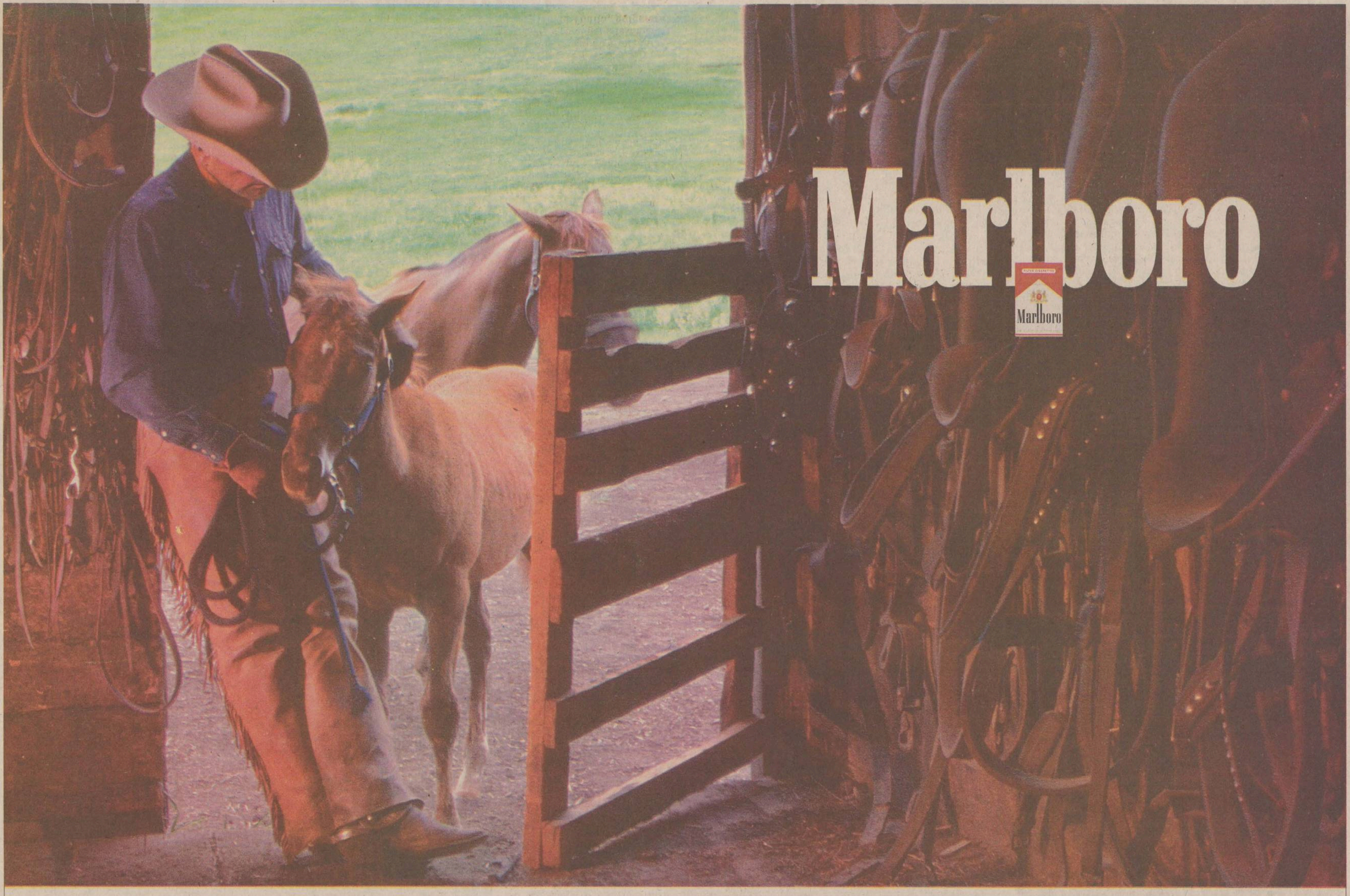

Dir. Cons. CEE Nr. 89/622: "Tutunul dăunează grav sănătății"

B.C.U. „M. EMINESCU" IAȘI
PECU

NU RATAȚI NUMĂRUL DE MÎINE

Noul Cod Rutier

■ *la cererea multor șoferi, mîine vom publica din nou principalele modificări aduse în legislația rutieră*

PAGINA 4A

MONITORUL JURIDIC

În fiecare marți, consilierul juridic al Monitorului va răspunde tuturor nelămuririlor cititorilor față de legislația actuală. Citiți astăzi prima pagină cu această tematică.

MARȚI
16 martie 1999
Nr. 62 (2345)
16 PAGINI
1900 LEI
Numai 1269 lei pentru abonați

Ziarul care stă de vorbă cu oamenii

Monitorul

Înainte de a anunța Poliția, Salvarea sau Pompierii, sunați la
MONITORUL
271.271
www.monitorul.ro

azi

Meteo: Vremea va fi rece. Cerul va fi noros pînă al acoperit, dar în zona de munte variabil pînă la noros. Temporar, pe spații relativ extinse, mai ales în jumătatea de nord a Moldovei, va ninge. Temperaturile vor înregistra valori maxime cuprinse între 0° și 5° C, iar minimele vor avea valori de -7° și -1° C.

Sar așchii din catedre: Din acest an, Iașul își închide porțile pentru învățători și profesori. Cîteva zeci de titulari își vor pierde posturile din anul școlar următor. **2A**

Foame de valută: BNR nu poate opri căderea leului. Azi piața interbancară se va deschide la un curs de 13.900 lei pentru un dolar. Intervențiile timide ale Băncii Naționale dau peste cap toate previziunile. **5A**

O țară de genii: Ministerul crede că la grădiniță, copii de 5-6 ani ar trebui să învețe adunări cu numere de două cifre și literele mici de tipar ale alfabetului. **3A**

Doctorat de pomină: Comisia de examinare a constatat că lucrarea de doctorat a lectorului Vasile Atudorei de la Facultatea de Economie și Administrarea Afacerilor este un plagiat veritabil. **3A**

Procesul vacii: Vaca Floreana a murit în chinuri cumplite cu botul într-o fîntînă. Stăpînul animalului crede că văcarul satului este vinovat de neglijență în serviciu, și cere cinci milioane de lei despăgubiri. **3A**

Plîngerea avocatei Maria Bâzdâră a fost înregistrată pe rolul Curții Europene a Drepturilor Omului de la Strasbourg

În război cu statul

■ *Maria Bâzdâră, avocată în cadrul Baroului Iași, cheamă în judecată statul român la Curtea Europeană a Drepturilor Omului* ■ *ea cere ca statul să fie obligat la scuze publice față de cetățeni pentru condițiile în care au trăit și trăiesc aceștia* ■

"Statul este cel mai necinstit partener de existență", ne-a declarat ieri *Maria Bâzdâră,* avocata care a dat în judecată la Strasbourg statul român. Maria Bâzdâră, avocat cu vechime în cadrul Baroului din Iași, este de părere că statul român i-a încălcat și îi încalcă o serie de drepturi și libertăți fundamentale. Pentru acest motiv, ea solicită Curții Europene a Drepturilor Omului să constate vinovăția statului român și să-l oblige, prin reprezentanții săi legali, la plata unor daune atît materiale cît și morale. Mai mult decît atît, avocata ieșeană a mai cerut ca instanța de la Strasbourg să oblige statul să-și ceară scuze public față de toate persoanele care au fost lezate în aceleași drepturi. Plîngerea a fost înregistrată pe rolul Curții Europene a Drepturilor Omului, urmînd ca această instanță să întocmească un dosar pe care să-l introducă pe rol.

Plîngerea avocatei Maria Bâzdâră vizează mai multe aspecte referitoare la încălcarea drepturilor sale. În primul rînd menționează faptul că i s-a încălcat dreptul la viață. *"Acest drept mi-a fost încălcat prin punerea permanentă în stare de pericol față de ceea ce li se întîmplă semenilor mei asupriți politic și religios, pericole la care sînt expusă și eu. Înainte de 1989, am fost hăituită odată cu rudele mele pe motiv că aveam o atitudine anticomunistă. Tatăl meu a fost arestat politic pentru acest motiv. Ulterior, am fost obligată să muncesc neremunerat în agricultură deși pregătirea mea este de avocat. Am fost umilită prin obligația de a mă supune unor controale ginecologice ce nu erau în interesul sănătății mele. După 1989 am suferit represiuni directe datorită convingerilor mele politice prin amenințări și violențe fizice"* (Adina SCUTELNICU).

Continuare în pagina 3A

Vlasov a dat chix la Poli

■ *schimbări spectaculoase la FCM Poli* ■ *rocadă Vlasov - Alexa în fruntea Consiliului de Administrație* ■ *Antohi ia locul lui Romilă pe banca tehnică* ■

Mihail Vlasov a rămas membru în Consiliul de Administrație a lui Poli Iași

Întrunit ieri seară într-o ședință fulger, Consiliul de Administrație al FCM Poli Iași a luat cîteva măsuri spectaculoase. Astfel, s-a aprobat demisia, pe motive strict personale, din funcția de președinte al CA a lui *Mihail Vlasov,* acesta urmînd a rămîne doar membru al organismului amintit. În locul lui Vlasov a fost numit, cu unanimitate de voturi, *Mihai Alexa,* patronul societății "Prodalex", cel care, pînă acum, a investit peste 1 miliard de lei în echipă. Conducerea tehnică a echipei a fost schimbată, antrenorul principal *Mihai Romilă* fiind demis datorită *"incompatibilității cu jucătorii",* această măsură fiind de altfel vehiculată de mai mult timp. Echipa din Copou va fi antrenată, începînd de astăzi, de *Leonida Antohi* (antrenor principal) și *Mihai Dănilă* (antrenor secund), adică exact cuplul care a promovat ultima dată pe Poli în prima divizie. La puțin timp de la investirea în noua funcție, Mihai Alexa ne-a declarat: *"În urma retragerii domnului Vlasov am acceptat noua funcție cu gîndul de a continua ceea ce am început. Obiectivul rămîne locul doi, prezența la baraj și promovarea. În scurt timp vor apare și alte măsuri organizatorice la club. Primele, poate chiar mîine dimineață!"*. La rîndul său, Leonida Antohi a spus: *"Lotul actual este mai valoros decît cel cu care am jucat ultima oară în prima ligă, așa că eu zic că putem să ne batem cu Rocarul pentru locul doi"*. (Ovidiu MINEA)

Programul vizitei Papei în România

Vizita *Papei Ioan Paul al II-lea* în România se va desfășura între 7 și 9 mai 1999, exclusiv în București, și va cuprinde întîlniri cu președintele *Emil Constantinescu,* premierul *Radu Vasile,* Patriarhul Teoctist al Bisericii Ortodoxe Române și clerul catolic, se arată într-un comunicat remis ieri presei și semnat de reprezentanții Președinției, Guvernului și Patriarhiei Române și de cei ai Bisericii Catolice din România.

■ **7 mai** - Suveranul Pontif se va întîlni cu reprezentanții Episcopatului Catolic din România, iar în cursul serii se va întîlni cu președintele Emil Constantinescu.

■ **8 mai** - Papa se va întîlni cu Preafericitul Părinte Teoctist. Seara se va încheia cu o agapă frățească oferită în onoarea Înaltului Oaspete, la Palatul Patriarhiei.

■ **9 mai** - Suveranul Pontif se va întîlni cu primul-ministru Radu Vasile, iar apoi va fi oficiată, la Patriarhie, Sf. Liturghie în prezența Sanctității Sale. După-amiază, Suveranul Pontif va prezida celebrarea Sf. Litughii Catolice în prezența Patriarhului Teoctist. Seara va avea loc ceremonia oficială a plecării Sanctității Sale Papa Ioan Paul al-II-lea de pe Aeroportul București-Băneasa.

Suveranul Pontif se va adresa mulțimii din București de cel puțin trei ori. Vizita Sanctității Sale este prima făcută de un Papă într-o țară preponderent ortodoxă.

Suveranul pontif va sta trei zile în România

Deținuții au ieșit cu lopețile în stradă

Primăria scoate în fiecare zi la curățenia orașului cîte 100 de deținuți. Pentru fiecare oră de lucru deținuții primesc cîte 3.500 de lei. Pușcăriașii sînt folosiți la reamenajarea spațiilor verzi și la salubrizarea orașului. *Violetta Cănilă,* director al Direcției de Administrare a Domeniului Public (DADP), apreciază că deținuții prestează o muncă de calitate, concurînd cu succes cu muncitorii DADP. *"Sîntem mulțumiți de munca lor. Sînt disciplinați și prestează servicii de calitate. Acum pot fi văzuți prin oraș la spații verzi în Tătărași - Oancea, la salubritate în Păcurari - Canta și pe Sfîntul Lazăr"*. Violetta Cănilă a mai spus că se va folosi în continuare forța de muncă a deținuților. *"Încă nu intrăm cu asfaltări pentru că vremea este încă rece. Acum temperatura asfaltului este de 2°C, ceea ce nu ne permite să facem lucrări de asfaltare. Abia cînd asfaltul va avea 10°C vom putea începe campania de asfaltare. Totuși, pe cîteva străzi importante din oraș am mai reușit să astupăm o serie de gropi"*, a adăugat Violetta Cănilă. (Liviu MĂGURIANU)

În fotografie, o echipă de deținuți în plină activitate în centrul Iașului

Cozma speră să fie grațiat după alegerile din 2000

■ *ieri i-a fost respinsă cererea de întrerupere a detenției*

Curtea de Apel București a respins, ieri, cererea lui *Miron Cozma* de întrerupere a executării pedepsei de 18 ani de închisoare dată de Curtea Supremă de Justiție, în 15 februarie a.c, pentru instigare la subminarea puterii de stat, în legătură cu mineriada din septembrie 1991. *"Cozma speră să fie grațiat de forțele politice care vor veni la putere după alegerile din 2000, astfel încît să nu stea în închisoare mai mult de un an și jumătate"*, a declarat tot ieri *Costel Postolache,* președintele executiv al Ligii Sindicatelor Miniere Valea Jiului. Cozma declara, în ianuarie a.c., că este convins că alegerile din 2000 vor fi cîștigate de forțele de stînga. El a făcut apel la mineri să aibă încredere în *"schimbarea schimbării",* pentru că noua guvernare le va aduce programe de dezvoltare și mai multe locuri de muncă. Postolache l-a vizitat pe Cozma, la București, în arestul poliției. Potrivit lui Postolache, Cozma i-a felicitat pe liderii din Valea Jiului pentru modul în care au soluționat conflictul de muncă și au finalizat programul convenit la Cozia cu premierul Radu Vasile.

Ion Iliescu bate palma cu țărăniștii deasupra reformei

Ideea unei mese rotunde care să reunească principalele forțe politice capătă tot mai mulți adepți. Primii care au vorbit de necesitatea unor discuții între toate partidele parlamentare pentru a scoate România din criză au fost cei de la PDSR. După ce președintele anunța, alaltăieri, că este de acord cu propunerea PDSR, ieri și liderii PNȚCD și-au exprimat disponibilitatea de a răspunde "pozitiv" inițiativei. PNȚCD apreciază că schimbarea de atitudine a PDSR, în special în ceea ce privește proprietatea, are drept cauză o serie de factori externi, cum ar fi deciziile Consiliului Europei privind regimul proprietății și impactul vizitei lui Ion Iliescu în SUA, cît și intenția PDSR de a-și apropia micii producători și fermieri.

Amănunte în pagina 8A

Cupluri din Iași, adunarea!

"Monitorul de Duminică" și conf. dr. *Vasile Mihăescu* vă cheamă la *"Școala cuplului"*. Miercuri, 17 februarie, ora 17. Prezența obligatorie. Ia-ți partenerul de mînă și vino la Casa cu Absidă. Discuții libere și incitante. Fără falsă pudoare.

Pentru tineri și bunici. Pentru începători și pentru plictisiți. Locul faptei: Casa cu Absidă, et.1 (Centrul Civic, lîngă Tribunal, vizavi de Casa "Exclusiv")

Concursul din
MONITORUL de DUMINICĂ
avînd ca premiu un
USCĂTOR DE PĂR BRAUN
a fost cîștigat de
HORGA LUCIA
51 de ani, asistentă medicală, Iași, str. Strămoșilor nr. 59

... a apărut

Generalul Cheptine a pierdut procesul intentat ziariștilor de la "Monitorul"

Judecătoria Iași i-a achitat, ieri, pe cei trei ziariști de la "Monitorul" acuzați de insultarea și calomnierea generalului în rezervă *Viorel Cheptine* **(foto)**. Jurnaliștii găsiți nevinovați de aceste infracțiuni, *Ovidiu Scutelnicu, Mădălina Luca* și *Dan Radu,* urmează să primească de la generalul Cheptine despăgubiri în valoare de 500.000 lei, reprezentînd onorarii de avocat. Generalul Viorel Cheptine a fost trecut în rezervă și deferit justiției militare în urma unor abuzuri semnalate pe larg de ziariști în paginile cotidianului "Monitorul". Abuzurile lui Cheptine au fost verificate de o echipă formată din specialiști ai Ministerului Apărării Naționale, care au certificat aspectele menționate în ziarul "Monitorul". S-a dovedit astfel că Viorel Cheptine a folosit materiale aparținînd armatei și s-a folosit de militari în termen în interese personale, mai exact pentru ridicarea vilei sale. În urma acestor dovezi, tînărul general a fost trecut în rezervă. Ex-comandantul Corpului 10 Armată a fost condamnat apoi de magistrații Curții Supreme de Justiție la doi ani închisoare, cu suspendare, pentru abuz în serviciu. În mod surprinzător, după ce a fost trimis în judecată, Cheptine a pretins că a fost calomniat și insultat în presă, motiv pentru care s-a crezut îndreptățit să-i acționeze în judecată pe cei trei ziariști. Prin intermediul apărătorului lor, avocatul *Adrian Goșler,* jurnaliștii incriminați și-au dovedit nevinovăția, fapt pentru care instanța a dispus achitarea lor. **(Adina SCUTELNICU)**

Gala Premiilor UNITER

Ieri seară, pe scena Teatrului Național din București s-au decernat premiile Galei UNITER, manifestare care a adunat actori, regizori, critici de teatru, scenografi din întreaga țară, pentru a asista la cel mai important eveniment cultural. Pe lîngă premiile obișnuite, au mai fost acordate premii din partea Senatului UNITER, a unor fundații culturale și chiar din partea ministrului Culturii, Ion Caramitru, care a prezentat spectacolul. Cele mai importante premii care au ajuns în mîinile unor nume mari ale teatrului românesc sînt:

Premiul pentru cel mai bun spectacol de teatru - stagiunea 1997-1998: *"Livada de vișini"* - Teatrul Maghiar din Cluj, regia *Vlad Mugur.* Au mai fost nominalizate *"Teibele și demonul ei"* - Teatrul Național din Iași și *"Richard al II-lea"* - Teatrul Național București

Premiul pentru cel mai bun regizor: *Mihai Măniuțiu,* cu spectacolul *"Richard al II-lea"*

Premiul pentru întreaga activitate pentru regie: *Sorana Coroamă Stanca*

Premiul pentru cea mai bună actriță a anului 1998 - *Olga Tudorache*

Premiul pentru cel mai bun actor al anului 1998 - *Marcel Iureș,* care a primit și premiul Fundației Culturale Române

Premiul pentru întreaga activitate a unei actrițe - *Silvia Ghelan* (Teatrul Național Cluj Napoca)

Premuil pentru întreaga activitate a unui actor - *Ștefan Iordache*

Premiul de excelență - regizorul *Vlad Mugur*

Premiul pentru cel mai bun spectacol de televiziune - regizorul *Cornel Todea,* cu spectacolul *"Totul e un joc"*

Premiul pentru cea mai bună scenografie - *Doina Levintza*

Premiul pentru critică teatrală - *Dumitru Chirilă* (Oradea), unul dintre nominalizați fiind și criticul ieșean *Ștefan Oprea*

COMPUTER HOUSE
...your house
Comunică mereu cu noi!
☎ 217800

ORAȘUL PE O COLOANĂ

Ministerul cere banii înapoi studenților care și-au bătut joc de biletele gratuite de tabără

Studenții care au luat de la facultăți bilete de tabără gratuite și nu le-au folosit vor plăti la Trezorerie cîte 200.000 de lei. Potrivit unei adrese ministeriale, emisă pe 8 martie, facultățile vor întocmi liste cu studenții care au ridicat bilete de tabără și nu s-au dus în stațiuni sau le-au vîndut. Aceștia vor achita contravaloarea biletului, respectiv cei 200.000 de lei ceruți de MEN. ***"Studenții care beneficiau de bilete gratuite știau că vor plăti contravaloarea biletului în caz că nu îl folosesc. Dar sumele erau nesemnificative"***, ne-a declarat prorectorul didactic al Universității Tehnice "Gh. Asachi", ***prof. dr. ing. Victor Bulacovschi***. Biletele de tabără gratuite sînt acordate numai studenților merituoși de la fiecare facultate în parte. În preajma vacanțelor, pentru a face rost de un ban în plus, studenții își vindeau biletele, chiar dacă erau nominale. Cei 200.000 de lei ceruți de MEN nu par să-i descurajeze pe studenți în comercializarea biletelor. ***"Vor crește prețurile la negru și atît. Oricum nu există un sistem eficient de depistare al celor care și-au vîndut biletul"***, sînt de părere studenții. **(A.P.)**

Un biciclist basarabean a fost acroșat de o mașină

Un cetățean din Republica Moldova, venit cu bicicleta în vizită la prieteni, a fost implicat într-un accident de circulație de pe raza comunei Strunga. Victima este ***Grigore Radu Nica*** și venise în vizită la ***Cătălin. Sleaptă,*** care locuiește la Casa de Ape, din apropierea localității Strunga. Accidentul s-a petrecut pe 14 martie, pe șoseaua care leagă localitățile Strunga și Tg. Frumos, la ieșirea din prima localitate. În timp ce Grigore Radu Nica se deplasa pe bicicletă, a încercat să-și schimbe direcția de mers fără să se asigure. El a fost acroșat de autoturismul cu numărul de înmatriculare NT-03-ENC, condus de ***Ioan Tiberiu Neguriță*** (31 ani), din Roman, care se îndrepta spre Tg. Frumos. Victima a fost dusă imediat la Spitalul din Tg. Frumos, unde s-a constatat că nu este necesară internarea victimei, aceasta avînd doar cîteva leziuni ușoare. **(Dan BRAȘOVEANU)**

Dulciuri și jucării pentru copiii bolnavi de cancer

Din propriile lor economii și ale părinților, aproximativ 50 de elevi ai Școlii Generale "Ionel Teodoreanu" din Iași au cumpărat dulciuri și jucării pentru copiii bolnavi de cancer, internați la Spitalul "Sf. Maria". În cursul zilei de ieri, învățăceii din clasele I A, a II-a E și a IV-a E au dăruit pacienților internați la Clinica de Oncologie bomboane, napolitane, biscuiți și jucării. ***"Păpușa pe care am dat-o era a mea, însă m-am decis să o dau unei fetițe care are mai multă nevoie de ea, decît mine. Eu mai am și altele"***, ne-a spus ***Ioana S.***, elevă în clasa a IV-a E. Elevii de la Școala Generală "Ionel Teodoreanu" spun că micuții pacienți s-au bucurat foarte mult de surpriza pe care le-au făcut-o, mai ales că unii dintre ei stau internați de mai bine de cîteva luni. **(Laura HUSARU)**

Sar așchii din catedrele învățătorilor și profesorilor

■ *din acest an, Iașul își închide porțile pentru învățători și profesori* ■ *restrîngerile de activitate încep să muște și din învățămîntul preuniversitar* ■ *cîteva zeci de titulari își vor pierde posturile din anul școlar următor* ■

În sistemul de învățămînt preuniversitar se anunță, în viitorul apropiat, o situație dramatică: șomaj pentru profesorii și învățătorii titulari în oraș, imposibilitatea angajării în rețeaua școlară a tinerilor absolvenți de facultate și licee pedagogice, reapariția fenomenului "naveta". În următorii doi-trei ani, Inspectoratul Școlar Județean (IȘJ) nu va mai scoate la concursul de titularizare decît catedre în mediul rural. Astfel, vor fi reînviate vremurile de dinainte de 1989, cînd absolvenții de facultate erau constrînși să facă naveta la țară timp de cîțiva ani dacă doreau să fie profesori.

"Nu vom scoate la concursul de titularizare din vară nici un post în municipiul Iași pentru învățători. Poate vor fi cîteva la țară. Și pentru celelalte discipline numărul de catedre va fi foarte mic deoarece în rețeaua de învățămînt se vor face restrîngeri de activitate", ne-a declarat ***prof. Camelia Gavrilă,*** inspector școlar general. Treizeci de învățători titulari din municipiul Iași își vor pierde catedrele începînd din anul școlar 1999-2000. În aceeași situație se găsesc și cîțiva dintre profesorii de Matematică, Chimie și Fizică, maiștrii și inginerii care predau Educația Tehnologică. ***"Vor fi probleme și cu maiștrii și inginerii. Nici pentru absolvenții Universității Tehnice nu vor fi scoase posturi la concursul de titularizare. Vor fi probleme și prevăd că în licee nu vor mai preda maiștri, ci doar ingineri"***, a adăugat prof. Camelia Gavrilă. Învățătorii, profesorii și maiștrii care își vor pierde catedrele din cauza desființării posturilor vor fi denumiți ***"titulari cu restrîngere nerezolvată".*** Se ajunge astfel la situația paradoxală în care ei dețin un post teoretic, fiind titulari, dar care practic nu există. În următorii ani, în sistemul de învățămînt, considerat pînă acum sigur, un loc din care se poate ieși la pensie, își va arăta colții fenomenul șomajului. Cauzele acestuia au fost deja identificate de inspectorii de la IȘJ: scăderea populației școlare odată cu legalizarea avortului imediat după 1990 și introducerea planurilor de învățămînt reformiste la clasele VI-XII care vor duce la scăderea numărului de ore la anumite discipline (Fizică, Chimie). Inspectoratul Școlar Județean a finalizat "lista neagră" ce va conține numărul de posturi, pe discipline, care vor fi desființate. Și aceasta va fi, de la an la an, tot mai lungă. Doar profesorii de Română și Limbi Moderne nu vor avea motive să fie înspăimîntați că își vor pierde locurile de muncă. **(Alina ȚIȚEI)**

Camelia Gavrilă a anunțat că în vară nu va fi scos la concurs nici un post de învățător în Iași

Liderii sindicali au intrat în febra pregătirilor

■ *ei speră că miercurea viitoare va fi cea mai mare manifestație de protest din ultimii nouă ani*

Cele patru mari blocuri sindicale (CNSLR-Frăția, BNS, Cartel Alfa și CDSR) sînt mai hotărîte ca niciodată să declanșeze cea mai mare mișcare sindicală de protest din ultimii nouă ani. ***"Va fi unul dintre cele mai mari mitinguri de protest din '92 încoace"***, a afirmat ***Ion Pascal***, conducătorul ieșean al CNSLR-Frăția. ***"Categoric nu este o mineriadă. Nu avem revendicări politice. Sînt probleme sociale care trebuie rezolvate pentru a ieși din criză"***, a completat ***dr. Bogdan Aniței***, liderul din Iași al CDSR. Hotărîrea de a deschide "ostilitățile" a fost luată de comun acord miercuri, 10 martie a.c, ca urmare a întîlnirii la București a celor aproximativ 500 de lideri ai federațiilor afiliate la CNSLR-Frăția, CSDR, Cartel Alfa și BNS. Ieri, liderii sindicali ieșeni au început discuțiile preliminare de organizare a mitingului de protest care va avea loc miercuri, 24 martie. În județul Iași, ar putea participa la manifestații aproape toată suflarea sindicală. ***"Fac parte din structurile celor patru mari blocuri sindicale aproape 95% din toate organizațiile sindicale din Iași. Foarte puține sindicate au rămas neafiliate"***, a detaliat Ion Pascal. Sînt incluse aici sindicatele din învațămînt, sănătate, agricultură, telecomunicații, regiile autonome, societățile comerciale din industria metalurgică ușoară și grea, din industria chimică și cea de prelucrare a lemnului.

Urmează ca astăzi, 16 martie, de la ora11.00, să aibă loc, la Casa Sindicatelor, reuniunea consiliilor sindicale județene pentru a se stabili cu exactitate programul mișcărilor sindicale la nivelul județului Iași. **(Ioan MILICĂ)**

IȘJ a pregătit un căpăstru pentru chiulangii de a douășpea

■ *suspectați că își iau lumea în cap cam devreme, elevii vor fi aduși la ordine prin măsuri speciale*

Dirigiții vor începe cît de curînd prigoana împotriva chiulangiilor din clasa a XII-a. Elevii care lipsesc de la școală "cu carul" vor primi avertismente, fiind invitați să vină cu părinții la școală. Această "campanie" va fi condusă de către inspectorii de la IȘJ care vor demara o verificare a frecvenței elevilor din ultima clasă de liceu. Motivul este că s-a remarcat tendința acestora de a lipsi de la școală, considerîndu-se "scăpați", în curînd, de calitatea de elev. ***"Inspectorii îi vor atenționa pe diriginți să urmărească frecvența elevilor. Cunoaștem de anul trecut că ultimul trimestru s-a caracterizat printr-un absenteism îngrijorător. Explicația este faptul că se apropie examenele de bacalaureat și admitere, și elevii au nevoie de mai mult timp pentru învățat. Și noi avem datoria să-i pregătim în școală pentru examene"***, ne-a declarat ***prof. Camelia Gavrilă.*** Ea a adăugat că inspectoratul va cere profesorilor să pună la punct un plan de recapitulări, astfel încît elevul să nu mai apeleze la meditatori. În paralel, IȘJ va invita elevii din clasa a XII-a să răspundă, într-un chestionar, la întrebări referitoare la modul în care percep ei examenul de bacalaureat și care le sînt planurile de viitor. ***"Ne interesează cîți dintre elevi aleg ruta academică și cîți vor să intre în producție. În funcție de aceste răspunsuri se va stabili cifra de școlarizare pentru liceu, în anul școlar viitor"***, a completat prof. Camelia Gavrilă. **(Alina ȚIȚEI)**

Oamenii care își duc zilele pe un peron

■ *cerșetorii au ajuns un decor uman al Gării Iași* ■ *unii dintre ei și-au petrecut ani buni din viață pe lîngă scaunele din sala de așteptare* ■ *polițiștii îi fugăresc în fiecare noapte, dar după cîteva ceasuri se întorc înapoi* ■

Gara Iași. Poarta de intrare în oraș. Aglomerație, trenuri care vin și pleacă, lume care foșnește gălăgioasă prin sălile de așteptare. Peroane lungi cu șiruri dezordonate de scaune din plastic, reclame țipătoare, hamali, șuiere de locomotive. O lume grăbită și colorată în care se contopesc accidental destine. În acest amalgam de indivizi preocupați să ajungă cît mai repede într-un anumit loc există oameni nebăgați în seamă de nimeni pentru că au ajuns să se confunde cu peisajul. Viața lor cenușie curge lent între preocuparea de a-și găsi un culcuș în gară unde să doarmă peste noapte și încercările de a strînge niște bani ca să-și potolească foamea. Cel mai adesea se îmbată pînă uită de ei sau de necazurile lor neștiute de nimeni. Ei sînt cerșetorii murdari, vagabonzii și sărăntocii care trăiesc și dorm în gară. Pentru acești oameni, gara a devenit un mod de viață, o lume care scapă privirilor grăbite. O lume dincolo de lume. Petre Omeucă are 55 ani. Trăiește de azi pe mîine și nu are nici un ban. Cu figura lui îmbătrînită și hainele zdrențuite se strecoară într-un colț mai întunecos ca să nu fie văzut de patrula de polițiști care trece prin gară. ***"N-am unde sta în altă parte, n-am unde pune capul să mă odihnesc și eu puțin"***, răspunde cînd este întrebat de ce doarme în gară. Mestecă încet dintr-un colț vechi de pîine. ***"Mă ajută oamenii miloștivi care mă cunosc"***, se justifică el cînd încearcă să explice de unde face rost de bani ca să trăiască. Într- un alt colț al Gării Iași-Nord, un cerșetor cu picioarele amputate stă într-un cărucior cu rotile făcut din scînduri. Se află în ultimul grad de mizerie. Are hainele zdrențuite și rupte. Fața îi este negricioasă, ochii stinși și înroșiți de băutură, iar barba neîngrijită. Nu am putut afla cum îl cheamă. Omul ridica disperat din umeri și repeta întruna cu o voce nesigură: ***"De patru luni nu mi-au mai dat nici un ban".*** Polițistul de la postul TF care patrulează prin gară dă cîteva detalii despre el: ***"Cerșește prin gară și pe pasarela care duce în Alexandru cel Bun. Toată lumea care trece pe aici îl știe. Unii îi mai dau cîte ceva de mîncare, alții îi dau cîteva sute de lei"***, afirmă ***plt-maj. Pară Nicușor***. Subofițerul ne arată apoi un alt om care își face veacul prin gară. Se numește Florin Adumitroaie și are 48 de ani, dar arată de 60. A muncit 22 de ani în construcții. Părinții lui au apartament în Iași, dar el nu vrea să stea cu ei fiincă s-a obișnuit să trăiască în gară. ***"Stau în gară de trei ani. Mai muncesc pe la unul, la altul, iar vara muncesc pe la ferme. Am avut și ajutor de șomaj. Acum mi-am făcut dosar de pensie"***, spune Adumitroaie. Întrebat ce va face în viitor, omul răspunde: "***Deocamdată nu-mi fac griji. A venit primăvara***". Alt locatar al gării este Neculai Minuiuc, un bărbos de 36 de ani. Poartă un fes jegos pe cap și este îmbrăcat cu mai multe pulovere vechi. Pe deasupra are o haină rufoasă de fîș albastru. Se sprijină de ușa gării cînd dă ochii cu poliția. Este un pic "afumat" și răspunde monosilabic la întrebări. ***"Nici nu mai știu de cînd stau în gară. Fac rost de bani de pe unde pot și eu".*** La secția de poliție din Gara Iași sînt aduși în fiecare zi astfel de oameni. Mulți dintre ei nu au acte de identitate. Polițiștii care lucrează aici îi cunosc foarte bine. ***"Ei sînt oamenii care stau toată ziua în gară. Noaptea, după ora 12, îi adunăm pe toți. Pînă la urmă, le dăm drumul. Nu avem ce să le facem pentru că s-au obișnuit să stea aici. Îi mai alungăm în timpul zilei dar se întorc înapoi. Cîteodată unii revin după 2- 3 luni de dispariție. De alții nu mai aflăm nicidată nimic"***, a declarat plt-maj. Mihai Cuțanu, șeful secției TF din Gara Iași. **(Ioan MILICĂ)**

Una din femeile care cerșesc în Gara Iași

Simirad îl lasă pe Nichita să se descurce singur cu Stația de Epurare

■ *primarul nu vrea să ajute RAJAC prin preluarea acestei investiții de către bugetul local*

Primarul ***Constantin Simirad*** și viceprimarul ***Vasile Dumitriu*** au acceptat invitația directorului RAJAC, ***Gheorghe Nichita***, de a vizita Stația de Epurare din Dancu. Primarul a fost deranjat de mulțimea de ziariști prezenți la fața locului și a preferat să viziteze stația fără aceștia. La întoarcere, a declarat că existența stației de epurare este oportună, însă nu agreează posibilitatea continuării acestei finanțări de la bugetul local. ***"Consiliul Județean a greșit cînd a contractat creditul și nu mi se pare corect să ni se paseze nouă această investiție. Guvernul român trebuie să continuie finanțarea, și nu văd o altă soluție"***, a precizat Constantin Simirad. De cealaltă parte, Consiliul Județean nu poate promite că va da bani pentru continuarea finanțării, ***Vladimir Tănăsoiu*** declarînd că prioritățile pe care le are CJ fac imposibil acest lucru: ***"Nu ne ajung banii pentru protecția copiilor asistați social; ce ar însemna dacă am tăia și din această sumă?".***

Miercuri, 17 martie, o delegație din care fac parte Vladimir Tănăsoiu, directorul economic al RAJAC, Victorel Lupu, profesorul universitar Viorel Tobolcea, de la Facultatea de Hidrotehnică, și directorul RAJAC va încerca să obțină o amînare de doi ani și jumătate a rambursării creditului contractat de la banca germană KfV. Primii bani ar trebui să fie dați în 2000, suma ridicîndu-se la 3,5 milioane mărci anual. Condiția acestei amînări este contractarea unui nou credit, necesar modernizării celor opt metantancuri (rezervoare imense în care se depozitează nămolul rezultat din epurarea apei reziduale, după care este supus unui proces de fermentare și deshidratare pentru a putea fi utilizat în agricultură). Cele 3.600 tone de nămol care se extrag zilnic sînt un real pericol pentru mediul exterior, din cauza fosfaților și nitriților pe care îi conține.

Directorul RAJAC nu a putut prezenta nici un scenariu optimist vizavi de rezolvarea situației. S-ar putea ca cetățenii din Iași, Holboca, Ciurea, Dancu și Tomești să fie nevoiți să plătească o taxă de canalizare diferită de cea pe care o plătesc la ora actuală locuitorii întregului județ. Dacă regia nu va fi ajutată, în următorii ani aceasta nu va mai putea aloca sumele necesare pentru modernizarea rețelei de apă potabilă, de canalizare, nu va putea finaliza procesul de contorizare a blocurilor și nu va fi în stare să rezolve problema grea a stațiilor de tratare Chirița și Șorogari, din care la ora actuală se livrează către populație apă la limita potabilității. **(Gianina GHELASE)**

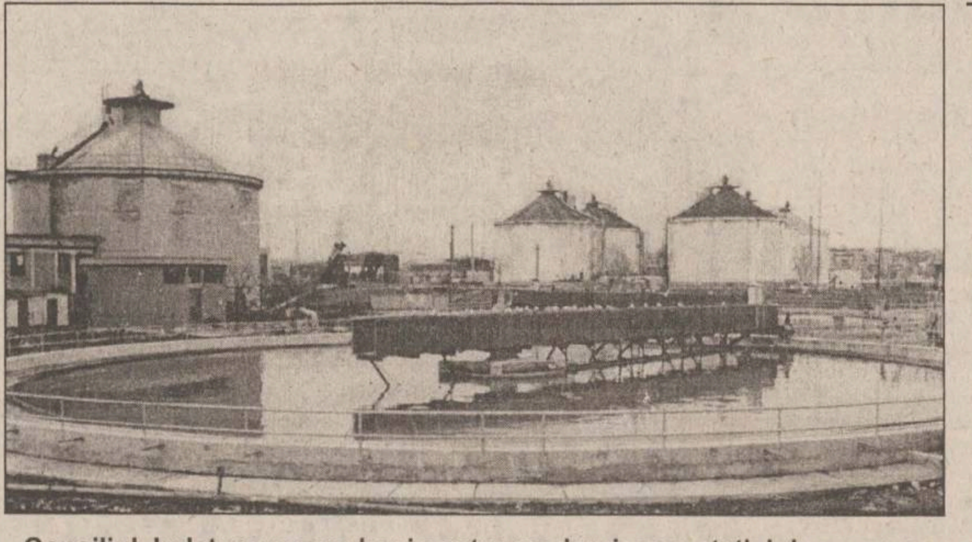

Consiliul Județean nu are bani pentru modernizarea stației de epurare. Pe de altă parte, anul viitor ar trebui plătită prima rată de 3,5 milioane de mărci băncii germane KfV

În drum spre Istanbul, fetele din Gorban s-au oprit la bunici

Puștoaicele din Gorban care și-au abandonat în urmă cu cîteva zile ghiozdanele în școală și au lăsat un mesaj prin care anunțau că pleacă în Turcia, au fost găsite de polițiști în județul Suceava. După îndelungi căutări, ele au fost depistate în comuna Dorna Arini, la locuința Lucreției Tetea, bunica uneia dintre fete. Pe 10 martie, ***Dana Florentina Tetea***, în vîrstă de doar 11 ani și colega ei de bancă, ***Eugenia Ignat*** (13 ani), ambele eleve în clasa a V-a la Școala generală din Gorban, au renunțat la școală și au fugit în lumea largă. Mamele celor două eleve au anunțat dispariția fetelor la Poliția din Gorban, îngrijorate de eventualitatea unei nenorociri. Polițiștii au găsit într-una din băncile de la școală ghiozdanele fetelor și un caiet în care scria că vor pleca definitiv din sat cu destinația Istanbul. După ce au ridicat de la Poștă alocația de 65.000 de lei, cele două fetițe, influențate de poveștile fetelor mai mari din sat care au făcut ceva carieră pe malul Bosforului, și-au propus să plece și ele la turci. Fără buletin în buzunar și evident și fără pașaport, intenția celor două fetițe a eșuat încă din start. Puținii bani pe care-i aveau nu le-a permis să ajungă acolo unde și-au propus și au schimbat brusc traseul spre locuri mai rustice. Puștoaicele s-au urcat într-un autobuz, apoi în tren, și după cîteva ore de mers, au ajuns la casa bunicii Danei Tetea. Acolo le-au găsit teferе polițiștii care le-au adus acasă, alungînd, în final, îngrijorarea din familiile celor două fete. **(V.E.)**

Bătălia pentru Regia de "Termoficare" se dă mîine

Concursul pentru ocuparea funcției de manager al RA "Termoficare", programat a avea loc ieri, a fost amînat pentru miercuri. ***Vasile Dumitriu***, viceprimarul Iașului, a declarat că amînarea a fost cerută de angajații RAT pentru că ieri la regie a avut loc o licitație și nu s-au putut prezenta la Primărie. În cursa pentru ocuparea fotoliului de manager al RAT au rămas 5 candidați: patru candidați independenți și o echipă de ingineri. Miercuri, la orele prînzului, cei cinci candidați - ***Romeo Mistreanu***, inginer-șef RAT, ***Viorel Tomescu***, șef compartiment Tehnic, ***Ionela Văleanu***, șef de secție, ziaristul Lucian Leonte și echipa: ***Dorin Bărceanu***, lider de sindicat, ***Constantin Ciofu***, șef de secție, și ***Vasile Enache***, șef secție, vor fi examinați de o comisie formată din trei consilieri locali, din viceprimarul Vasile Dumitriu și prezidată de primarul Constantin Simirad. ***"Pînă la această oră nu am intrat în posesia dosarelor candidaților. După ce le voi citi și îmi voi face o părere în legătură cu planurile de restructurare propuse de cei cinci îi voi chema la un interviu și apoi vom decide cine va prelua funcția de director al RAT"***, a declarat ***Constantin Simirad***, care a evitat să avanseze un posibil favorit în această luptă. **(Răzvan MOLDOVEANU)**

Mai cu forța, mai cu binișorul, de la RATC vor pleca 250 de angajați

■ *sindicatul a început să mîrîie, nemaifiind de acord cu nici un fel de disponibilizări* ■ *directorul Gîrlea și-a scăzut pretențiile de la 400 de concedieri la numai 250, dar anunță că mai mult nu va ceda* ■

Peste 250 de angajați ai RATC sînt pe cale să fie dați afară din serviciu. Decizia aparține conducerii regiei ieșene, care afirmă că RATC se confruntă cu mari probleme financiare, care pot fi atenuate numai prin aplicarea acestei măsuri. Deși, la început, Petru Gîrlea, directorul RATC, voia să disponibilizeze circa 400 de angajați, la presiunea liderilor de sindicat ștacheta a fost coborîtă. În urma numeroaselor întîlniri între sindicat și patronat, numărul celor care ar urma să părăsească regia în maximum o săptămînă a ajuns la 250. Numărul acestora reprezintă aproximativ 12% din numărul total al angajaților, care este de circa 2.000 de persoane. În calcul au fost luate persoane ce lucrează în toate compartimenetele regiei, inclusiv personal TESA.

Astăzi are loc ultima rundă de negocieri la care liderii sindicali speră să obțină micșorarea numărului de concedieri. ***Vasile Sandu***, liderul sindicatului liber din RATC, nu agreează măsura impusă de conducere. El spune că economiile financiare pe care le va realiza RATC vor fi foarte mici și va exista pericolul ca mijloacele de transport să iasă în cursă fără a fi verificate, siguranța transportului în comun fiind astfel periclitată.

În replică, Petru Gîrlea susține că ***"această măsură se impune în acest moment datorită greutăților financiare cu care ne confruntăm".*** Liderul de sindicat Vasile Sandu nu este de acord cu directorul RATC, afirmînd că aceasta este o măsură disperată, care nu va da nici un fel de roade. ***"Lunar regia pierde în jur de 3,5 miliarde de lei, reprezentînd subvenția la carburanți, energie și alte cheltuieli materiale, precum și la protecție socială. Acești bani vin foarte greu sau deloc. De fiecare dată trebuie să ne milogim la Primărie să ne dea banii cuveniți"***, a afirmat acesta. Sandu crede că prin disponibilizarea a 250 de angajați, ***"regia nu obține nimic; nici bani și nici calitate".*** **(Răzvan MOLDOVEANU)**

În fotografie, Vasile Sandu, liderul sindicaliștilor din RATC

ORAŞUL PE O COLOANĂ

IŞJ nu mai are nevoie de licee agricole

Grupul Şcolar Agricol Holboca este la un pas de desfiinţare. Potrivit declaraţiilor *prof. Camelia Gavrilă,* inspector şcolar general, din toamnă va funcţiona doar o clasă de liceu, urmînd ca, din anul următor, liceul să fie trasformat integral în şcoală profesională. ***"Se merge pe ideea restructurării învăţămîntului şi a desfiinţării unor instituţii care nu mai sînt utile. Nu are sens să menţinem inutil o şcoală care nu mai oferă absolvenţilor posibilităţi de angajare"***, ne-a declarat prof. Camelia Gavrilă. De asemenea, şi Liceul Teoretic Hălăuceşti a fost pe "lista neagră", dar s-a renunţat la desfiinţarea lui din considerentul că în zona în care este plasat există puţine licee pentru elevii din împrejurimi. Reamintim că, începînd din anul şcolar viitor, 1999-2000, vor fi desfiinţate toate profilurile teoretice din cadrul liceelor cu profil industrial, fiind menţinute doar specializările pentru meserii. **(A.Ţ.)**

Alunecările de teren continuă să facă ravagii

Alunecările de teren continuă să provoace pagube materiale în judeţul Iaşi. Ieri, comuna Costuleni a fost luată sub observaţie de către Comisia Judeţeană de Apărare Împotriva Dezastrelor. Astfel, s-a constat că în satul Cozia, de o parte şi de alta a DN 28, la km 108, s-a produs ieri o alunecare de teren pe o suprafaţă de patru hectare. Pe acest teren sînt amplasate şase gospodării, dintre care trei sînt afectate grav, avînd crăpături mari în pereţi.

În zona podului de peste pîrîul Cozia, în amonte şi aval, pe o porţiune de 150 de metri s-au produs surpări şi prăbuşiri ale terenului. În satul Covasna, pe dealul Homoranul, o altă alunecare a produs pagube cîtorva gospodării din zonă. În comunele afectate de inundaţii apa a început să se retragă. Pericolul unor noi revărsări de ape - rîurile Jijia şi Prut - rămîne în continuare o problemă pentru Comisia de Apărare Împotriva Dezastrelor. Pagubele provocate atît de inundaţii, cît şi de alunecările de teren, din judeţul Iaşi, se estimează a fi de peste 100 de miliarde lei. **(Liviu MĂGURIANU)**

RATC cosmetizează al doilea tramvai austriac

Al doilea vagon de epocă a sosit din Austria pentru a fi cosmetizat la Secţia 2 a RATC. Acesta este un model Vienna K, datează de la începutul secolului şi aparţine colecţionarului *Alfred Fleissner*. Austriacul deţine cea mai mare colecţie de tramvaie din Europa. Potrivit contractului semnat între RATC şi partea austriacă, recondiţionarea acestui vagon trebuie finalizată pînă pe 30 septembrie a.c. Primul vagon, model Vienna L, a sosit în Iaşi la începutul lunii decembrie anul trecut, fiind complet demontat şi recondiţionat. Pentru manopera executată, Regia a primit 15 macaze cu limbă elastică şi 100 de tone de şină semiuzată, valoarea pieselor ridicîndu-se la aproximativ 50.000 de dolari. ***"Totul a fost dat jos, curăţat, lustruit şi revopsit, spune Dorian Geba, cel care conduce operaţiunea de restaurare. Problema cea mai mare a fost la piesele din lemn. Demontate, s-a constatat că erau atacate de o ciupercă (Merulius lacrimansis) care le macină (la primul vagon intrat în refacere), transformîndu-le în final în praf. Din păcate, nici o substanţă nu poate ataca acest «cancer» al lemnului"***. Ca urmare, Fabrica de mobilă va furniza materialul necesar confecţionării scaunelelor pentru pasageri şi al podelei vagonului. ***"În acest moment nu se mai poate vorbi de restaurarea acestui tramvai, ci de crearea unei replici a acestuia"***, declara *Dorian Geba*. **(Cătălin CROITORU)**

Un deţinut s-a jucat de-a "şoarecele şi pisica" cu paznicii care îl transportau la anchetă

Procurorii militari ieşeni au finalizat dosarul celor trei poliţişti acuzaţi că au înlesnit evadarea unui deţinut. Locotenentul *Cristian Pînzar*, sublocotenentul *Gabriel Panţîru* şi plutonierul *Silviu Dubală,* toţi trei angajaţi ai IPJ Botoşani, au fost trimişi în judecată pentru "înlesnirea evadării din culpă". Potrivit rechizitoriului, pe data de 18 noiembrie anul trecut, cei trei poliţişti, constituiţi într-o escortă, au primit misiunea de a-l aduce pe deţinutul *Dragoş Tucanu* din Iaşi în Botoşani. După ce deţinutul a fost preluat din Penitenciar, următoarea "escală" urma să aibă loc la domiciliul părinţilor lui Tucanu. Conform anchetei, deţinutul se oferise să dea poliţiştilor amănunte esenţiale în legătură cu ancheta. Mai precis, deţinutul, acuzat că a înşelat mai multe persoane oferindu-le locuri de muncă în Italia, a promis că le va da poliţiştilor buletinele de identitate ale celor păcăliţi. Rolurile s-au schimbat după numai 500 de metri parcurşi cu duba poliţiei. Profitînd că nu avea puse cătuşele la mîini, că plutonierul care îl păzea a adormit şi că uşa dubei fusese uitată descuiată, Tucanu a sărit pur şi simplu din maşină. După cîteva minute, escorta şi-a dat seama că deţinutul le-a scăpat şi au declanşat alarma. În aceeaşi noapte, Dragoş Tucanu a fost însă prins. Acuzat de "evadare", Tucanu poate primi o pedeapsă suplimentară cuprinsă între 6 luni şi 2 ani, iar cei care trebuiau să-l păzească riscă o pedeapsă între 3 luni şi 2 ani închisoare. **(D. STÎNGU)**

O avocată ieşeană dă în judecată statul român

■ *Maria Bâzdâră, membră a Baroului Iaşi, a dat în judecată la Strasbourg statul român* ■ *ea cere să fie despăgubită moral şi material pentru încălcarea unor drepturi pe care statul i le garantează* ■ *în numele cetăţenilor lezaţi, dar care nu şi-au făcut publice suferinţele, ea cere ca statul român să fie obligat la scuze publice* ■

Continuare din pagina 1A

În plîngerea adresată Curţii Europene a Drepturilor Omului a mai arătat că şi în momentul de faţă consideră că i se cenzurează corespondenţa cu prietenii din Occident. Avocata precizează că dreptul la libera exprimare îi este încălcat, în mod indirect, prin inducerea de către autorităţi a unei stări de teamă. ***"Prin natura profesiei mele am dat numeroase interviuri în mass-media, or, prin flagrantele încălcări ale dreptului de exprimare comise prin condamnările ziariştilor Ovidiu Scutelnicu şi Dragoş Stîngu îmi este teamă să-mi exprim punctul de vedere asupra unor situaţii de interes public"***.

Avocata contestatară incriminează condiţiile în care este nevoită să-şi desfăşoare activitatea

Un capitol important al plîngerii se referă la încălcările drepturilor profesionale. Contestatara susţine că este obligată să-şi desfăşoare activitatea, în momentul de faţă, în condiţii mult mai proaste decît cele anterioare anului 1989. ***"Sîntem nevoiţi să pledăm în săli supraaglomerate într-o şedinţă de 80 de dosare consecutive, fără a cunoaşte dinainte momentele de pauză. Sîntem obligaţi să alergăm de la un complet la altul sub ameninţarea sancţiunilor. Chiar dacă susţin o cauză la un alt complet, sînt sancţionată dacă nu mă pot prezenta concomitent la o altă instanţă. Dosarele sînt strigate şi lucrate în mod abuziv în lipsa avocaţilor, şi exemplele ar putea continua la nesfîrşit"***, a remarcat avocata *Maria Bâzdâră.*

Avocata Maria Bâzdâră caută dreptatea la o instanţă europeană

"Nu sînt singura care a suferit"

Alături de toate aceste nemulţumiri relatate pe larg în cele 13 pagini pe care avocata le-a adresat instanţei de la Strasbourg, avocata menţionează că a fost prejudiciată de statul român, prin regiile sale, de sume importante de bani pentru servicii de care nu a beneficiat. ***"Am fost şi sînt nevoită să-mi încălzesc casa cu gaz metan; din cauza întreruperilor de curent electric mi-au fost deteriorate aparate electrice şi electronice scumpe, pe care le-am procurat cu greu; apa caldă trebuie să o folosesc în ritmul impus de regii şi nu după nevoile mele. Nu intru în amănunte pentru că sînt lucruri cunoscute de toată lumea"***, a conchis avocata.

Pe lîngă încălcările drepturilor proprii, Maria Bâzdâră a subliniat şi o serie de abuzuri ale statului împotriva cetăţeanului, în general, cum ar fi dreptul de a nu fi arestat, deţinut sau exilat în mod arbitrar, dreptul de a fi considerat nevinovat pînă la proba contrarie, dreptul de a lua atitudine efectiv contra actelor de violare a drepturilor omului etc. Facem precizarea că toate aceste drepturi sînt garantate de statul român prin recunoaşterea Declaraţiei Universale a Drepturilor Omului şi a Convenţiei pentru Apărarea Drepturilor Omului şi a Libertăţilor Fundamentale. Pentru încălcarea acestor convenţii internaţionale, avocata Maria Bâzdâră a cerut instanţei de la Strasbourg să oblige statul român la scuze publice faţă de cetăţenii lezaţi. ***"Nu sînt reprezentanta tuturor cetăţenilor României, dar, prin natura profesiei mele de avocat, vreau să subliniez şi să demonstrez că nu sînt singura care a suferit. Am adresat această plîngere Consiliului Europei, deoarece în sistemul de drept al ţării mele nu beneficiez de o cale de recurs efectivă, conform Convenţiei. Conflictul de interese dintre mine şi Stat face imposibilă supunerea judecării acestei plîngeri la o instanţă română, care face parte din organele de putere ale statului român"***, a adăugat avocata Maria Bâzdâră.

Doctoratul lectorului Atudorei se scurge pe apa sîmbetei

■ *comisia de examinare a constatat că lucrarea este un plagiat veritabil* ■ *se aşteaptă ca Senatul să ia măsuri dure în acest caz* ■

Lectorul Vasile Atudorei de la Facultatea de Economie şi Administrarea Afacerilor a Universităţii "Al.I. Cuza" va fi analizat şi de către o comisie desemnată de Senatul instituţiei. Aceasta este hotărîrea Consiliului profesoral al facultăţii, după ce comisia de examinare pe facultate şi-a expus, ieri, concluziile privind acest caz. În urma analizei amănunţite a tezei de doctorat a lectorului Atudorei, membrii comisiei de cercetare au constatat că este alcătuită din pasaje copiate identic din lucrări de specialitate. În consecinţă, Consiliul profesoral a votat, ieri, cu 14 voturi "pentru", din totalul celor 24 exprimate, în vederea înaintării cazului către conducerea universităţii. Senatul va desemna la rîndul său o altă comisie care va analiza din nou teza de doctorat şi îl va sancţiona pe Vasile Atudorei. ***"Lectorul Atudorei a fost exmatriculat de la doctorat. Cazul său va fi înaintat Senatului universităţii întrucît fapta sa este mult mai gravă decît am crezut iniţial. Consiliul profesoral a propus o pedeapsă mai mare decît observaţia sau mustrarea scrisă, care sînt de competenţa conducerii facultăţii"***, a afirmat *prof.dr Dumitru Oprea*, decan al Facultăţii de Economie şi Administrarea Afacerilor. Lectorul Vasile Atudorei riscă, de fapt, desfacerea contractului de muncă dacă nu va prefera să se transfere la o altă instituţie de învăţămînt. Conform legii statutului cadrelor didactice, el are dreptul, în schimb, să se înscrie din nou la doctorat, tot la acelaşi conducător ştiinţific, prof.dr Mihai Ţarcă. **(Emilia CHISCOP)**

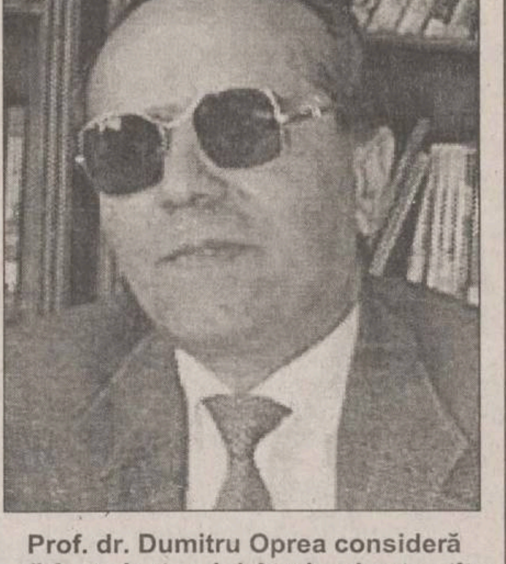

Prof. dr. Dumitru Oprea consideră că fapta lectorului Atudorei este atît de gravă încît trebuie discutată şi în Senatul Universităţii

Ministerul crede că grădiniţele sînt făcute pentru genii

■ *copii de 5-6 ani ar trebui să înveţe adunări cu numere de două cifre şi literele mici de tipar ale alfabetului*

Ministerul Educaţiei Naţionale (MEN) i-a aruncat pe educatori şi pe copii într-o situaţie paradoxală: înainte de a intra în tainele abecedarului în clasa I, preşcolarii care sînt înscrişi la grupa premergătoare trebuie să înveţe la grădiniţă scrierea cu litere mici de tipar. Şi înainte de a socoti cît fac 1 plus 1, tot în clasa I, copilaşii de 5-6 ani trebuie să calculeze la grădiniţă adunări de numere cu două cifre. Educatorii sînt de părere că această situaţie este pur şi simplu aberantă şi că ***"programele pentru grupa premergătoare nu au nici o justificare şi nu se articulează cu programele pentru clasa I"***. Inspectoarea *Georgeta Beraru* ne-a mărturisit că nu a recomandat educatoarelor să îi înveţe pe copii scrierea cu litere mici de tipar - pe care nici măcar adulţii nu o folosesc - pentru că aceasta reprezintă din punct de vedere pedagogic o greşeală şi, în plus, deformează mîna. ***"Nu am încurajat această propunere a programei. Am făcut şi o adresă la MEN în care am arătat că ghidul metodic şi programa conţin multe modificări care nu au o justificare ştiinţifică. Sincer fiind, am senzaţia că programa este incompletă şi trunchiată. Scrierea nu înseamnă un scop în grădiniţă şi se poate preda doar facultativ, atunci cînd copilul doreşte şi este pregătit. Şi în acest caz, copiii vor învăţa doar scrierea de tipar, cu litere mari, şi nicidecum cea cu litere mici"***, ne-a declarat inspectoarea Georgeta Beraru. Ea ne-a mărturisit că a discutat acest aspect cu unele educatoare care, respectînd întocmai programa de învăţămînt, au întîmpinat mari dificultăţi în lucrul cu copiii. ***"Sperăm că este doar o programă de tranziţie. Deocamdată, ne-am permis să nu încurajăm respectarea acesteia"***, a încheiat Georgeta Beraru. **(Alina ŢIŢEI)**

Cine este vinovat de moartea vacii lui Victor Hriscu?

■ *vaca Floreana a murit în chinuri cumplite cu botul într-o fîntînă* ■ *stăpînul animalului crede că văcarul satului este vinovat de neglijenţă în serviciu, şi cere cinci milioane de lei despăgubiri* ■ *judecătorii trebuie să afle răspunsul la cîteva întrebări dificile: cine a anunţat poliţia, dacă s-a făcut autopsie şi care este ora exactă la care a murit vaca* ■

Victimele care se înfăţişează în faţa instanţei de judecată sînt oameni. Însă ieri, la Tribunalul ieşean, victima n-a fost alta decît vaca pe nume Floreana. Cum vaca a murit, ea a fost reprezentată de stăpînul ei, *Victor Hriscu*.

Văcarul satului Voroveşti (jud. Iaşi), *Costel Gavril* (54 ani), a dat dovadă de neglijenţă în serviciu, deşi - după cum a afirmat avocata lui - acesta a semnat o convenţie de păşunat, în care se obliga să fie un văcar destoinic. În acea convenţie nu era specificat însă că pe imaşul pe care păşteau vacile sătenilor s-ar afla o fîntînă părăsită. Vaca Floreana (3 ani), necoaptă la minte, şi-a băgat botul în fîntînă şi a rămas pe jumătate înăuntru zbătîndu-se între viaţă şi moarte. Văcarul a căutat-o cu disperare pe Floreana, dar a găsit-o cînd aceasta era la capătul puterilor.

Reclamantul Victor Hriscu (45 ani) l-a dat în judecată pe Costel Gavril că nu i-a salvat vaca în timp util. Ieri, în instanţa Tribunalului au avut loc probele cu martori: martorul-cheie a fost *Claudiu Popa* (12 ani), un elev care a depus mărturie din partea apărării. Claudiu Popa îşi învăţase lecţia pe de rost, amintindu-şi cu precizie că vaca a decedat în ziua de 31 august, de Florii, în timp ce Victor Hriscu încerca împreună cu fiul său s-o scoată din fîntînă, după ce au remorcat-o de un cal. Stăpînul vacii susţine că, din cauza nesupravegherii, vaca lui era deja moartă cînd a ajuns la locul faptei. Tot el a mai afirmat că vaca a murit cînd Costel Gavril a încercat s-o scoată din fîntînă, de gît, cu mîinile goale. Stăpînul vacii a mai afirmat că tot el a sesizat şi organele de poliţie, şi că a chemat un medic veterinar să-i facă autopsia vacii pentru a se stabili cu precizie ora morţii. Avocata acuzării a spus că dacă văcarul Costel Gavril ar fi anunţat din timp situaţia, nu s-ar fi întîmplat aşa ceva. La proba cu martorii, avocata lui Costel Gavril a pregătit un interogatoriu cu următoarele întrebări:

1. Cine s-a dus şi a anunţat situaţia că a căzut vaca?

2. Cît timp a durat activitatea de scoatere?

3. Cine a făcut a doua oară nodul la frînghie, pentru că prima oară nodul s-a rupt şi vaca iar a fost scăpată în fîntînă. Dat fiind că vaca este decedată, Victor Hriscu, stăpînul ei, cere daune morale şi despăgubiri în valoare de 5 milioane lei. **(Olivia MOCĂNAŞU)**

Peste 400 de doctorate în acest an la Universitatea "Al.I. Cuza"

Sute de doctoranzi ai Universităţii "Al.I.Cuza" îşi vor susţine tezele în acest an. Cei mai mulţi dintre ei sînt obligaţi să-şi finalizeze lucrarea în anul 1999, întrucît, în luna decembrie, le va expira termenul de şase ani prevăzut de lege. În cazul în care doctoranzii aflaţi în această situaţie nu vor susţine public teza, vor fi nevoiţi să plătească din propriul buzunar comisia de doctorat. În concluzie, un număr de 402 aspiranţi la titlul de doctor şi-au arătat intenţia de a-şi expune lucrarea în şedinţă publică. Cifra lor este de şapte ori mai mare decît a celor din anul 1997, cînd numai 58 de persoane şi-au susţinut tezele de doctorat. În primele două luni ale anului în curs şi-au susţinut doctoratul 77 de persoane, iar în luna martie sînt programate 45 de teze de doctorat. Alţi 147 de doctoranzi, înmatriculaţi în anul 1993, îşi vor programa şi ei, în curînd, prezentarea lucrărilor. Restul candidaţilor au depus lucrările încă din luna decembrie 1998, speriaţi de faptul că vor fi exmatriculaţi. Pentru a obţine titlul de doctor în Ştiinţe, aceştia vor trebui să aibă calificativul "bine" din partea comisiei. Cei care se vor prezenta doar "satisfăcător" vor trebui să-şi refacă teza, însă vor fi nevoiţi, conform noilor reglementări, să-şi plătească comisia de examinare. În conformitate cu o hotărîre recentă a Colegiului Academic, candidaţii la doctorat vor avea şansa de a primi şi distincţii: "cum laude", "magna cum laude" şi "sum cum laude". Pentru aceasta însă ei vor trebui să întrunească unanimitatea comisiei, votul Consiliului profesoral şi al Senatului universităţii. **(Emilia CHISCOP)**

S-a deschis sezonul căderilor pe coji de fructe

■ *medicii neurochirurgi spun că zilnic sînt consultate cîte două, trei persoane ce au suferit din această cauză traumatisme craniene*

Deşi sezonul căderilor pe gheaţă s-a terminat, ieşenii trăiesc pe pielea lor deschiderea unui nou sezon, al alunecărilor pe coji de banane sau portocale. Din ce în ce mai multe persoane au ajuns să-şi spargă capul alunecînd pe coji de fructe sau chiar pe ambalaje lucioase de napolitane şi ciocolată. La Spitalul de Neurochirurgie, aproape în fiecare zi vin cîte doi-trei astfel de pacienţi cu diverse traumatisme cranio-cerebrale. ***"Nu am fost atentă şi am alunecat pe o bucată de portocală. Mă grăbeam să prind tramvaiul şi nu m-am mai uitat pe jos"***, ne-a povestit o femeie în vîrstă de 32 de ani, una dintre victime. Dacă pentru cei din jur o astfel de alunecare este de-a dreptul comică, cel în cauză nu este nici pe departe amuzat. ***"Mi-e şi ruşine să spun cum m-am accidentat. Ambalajul unei napolitane m-a făcut să cad pe ciment cît sînt de înaltă. M-am lovit foarte tare la cap, şi acum mă doare de nu mai pot"***, ne-a spus *Marcela Titu*, o adolescentă în vîrstă de 17 ani care s-a ales şi cu o vînătaie destul de urîtă la genunchiul drept. În timp ce majoritatea celor păţiţi a scăpat doar cu un consult medical în ambulatoriu, unii au avut nevoie chiar de spitalizare, pentru investigaţii suplimentare. **(Laura HUSARU)**

Poliţist acuzat că a bătut un cetăţean cu telefonul

Plutonierul *Gabriel M. Andrioaia* (36 ani) a compărut ieri în faţa unei instanţe de judecată a Tribunalului Militar Iaşi, sub acuzaţia de lovire. Reclamantul este *Andrei Dumitru* (36 ani), din Botoşani, care l-a dat în judecată pe poliţist pentru că ar fi fost bătut de acesta.

Potrivit acuzării, în ziua de 9 octombrie anul trecut, Andrei Dumitru, care are un chioşc în incinta pieţei din Botoşani, a cerut ajutorul organelor de ordine deoarece fiica lui a fost acostată de un zarzavagiu. Reclamantul susţine că poliţistul solicitat nu a dat curs cererii. Ulterior, între cei doi a avut loc o altercaţie, în urma căreia reclamantul a fost chemat la secţia de poliţie din Piaţă. Andrei Dumitru a afirmat în instanţă că a fost lovit peste nas şi peste gură cu receptorul de la telefon. Acesta a ajuns acasă cu buza superioară spartă şi plin de sînge - după cum au declarat martorii. Poliţistul neagă acuzaţia, şi a pus chiar o întrebare completului de judecată: ***"Cum aş fi putut să-l lovesc cu receptorul peste gură şi peste cap din moment ce telefonul are cablul foarte scurt. N-aveam cum să-l lovesc pentru că eu nu mă plimb cu telefonul prin secţie aşa, de-aiurea"***. În schimb, Andrei Dumitru a adus în instanţă următoarele probe: o cămaşă albă turcească plină de sînge, un pulover de lînă pătat de sînge şi o pereche de pantaloni mînjiţi de sînge. Preşedintele completului de judecată i-a sfătuit, ca între bărbaţi, să se împace şi să nu mai umble pe drumuri la Tribunal. **(Olivia MOCĂNAŞU)**

O şoferiţă a intrat cu tot cu maşină în vitrina de la "Mona Lisa"

■ *tînăra de la volan a confundat frîna cu acceleraţia*

Sediul firmei "Mona Lisa" de pe b-dul Ştefan cel Mare a fost, pe 14 martie, ţinta celui de-al doilea accident de circulaţie, de la înfiinţare şi pînă astăzi. Îngrozită de gîndul că pînă la urmă o maşină îi va distruge complet sediul firmei, proprietara magazinului "Mona Lisa" vrea să ceară Primăriei să instaleze un solid gard protector în faţa firmei sale. Ea a spus că primul accident a avut loc în urmă cu cîţiva ani, cînd o Dacia a derapat pe gheaţă şi s-a înfipt violent în bordura de beton care susţine vitrina magazinului. În ultimul accident, petrecut duminică dimineaţă, au lipsit victimele, dar au fost înregistrate importante pagube materiale de ambele părţi. În jurul orei 3, *Claudia Nicoleta Dorobanţ* (21 ani), studentă în anul III la Universitatea Tehnică din Iaşi, aflată la volanul unei maşini Fiat, cu nr. IS-02-TLN, încercînd să facă un viraj la stînga, de pe b-dul Ştefan cel Mare pe strada 14 Decembrie 89, a confundat pedala de frînă cu cea de acceleraţie. După ce a dărîmat un pilon metalic înfipt în trotuar, maşina s-a oprit în vitrina magazinului "Mona Lisa". Aceasta s-a făcut zob, fiind distrusă şi vitrina magazinului. Imprudenta şoferiţă a scăpat teafără, la fel şi prietenul ei aflat în autoturism pe scaunul din dreapta. Claudia Dorobanţ va trebui să achite pe lîngă geamul spart, şi contravaloarea unei geci distrusă de cioburile vitrinei. Pagubele produse au fost estimate de proprietarii magazinului la suma de 4 milioane de lei. **(Dan BRAŞOVEANU)**

Parteneri pe viaţă!

ROMUS

© AgencyONE

Iaşi, str. Sulfinei nr. 17, Clădirea ADEC
Telefon/Fax: 032/210492, 212413
http://www.romus.com

Reţele
Calculatoare
Soluţii integrate

ICL Systems Partner
RTD COMPUTERS
FUJITSU PCs • NOTEBOOKS • SERVERS

Monitorul Juridic

În fiecare marți, "Monitorul" vă pune la dispoziție o pagină de noutăți legislative și răspunsuri la întrebările dumneavoastră pe probleme juridice. Această pagină vă oferă o mînă de ajutor. Întrebările dumneavoastră pot fi formulate în scris și expediate pe adresa redacției sau pot fi trasmise telefonic, la numărul 271.271.

Noutăți pentru studioși

Drepturile de care beneficiază doctoranzii

În Monitorul Oficial nr. 32/27.01.1999 a fost publicată Hotărîrea Guvernului nr. 37/1999 privind organizarea și desfășurarea doctoratului.

Potrivit acesteia, doctorandul, pe toată durata activității la forma cu frecvență, beneficiază de:

- recunoașterea vechimii în muncă;
- de alte drepturi și obligații ce revin salariatului;
- de dreptul de a desfășura activități didactice prin cumul sau prin plata cu ora, în limita de cel mult jumătate din norma unui asistent universitar.

Contribuțiile la asigurările sociale și la constituirea fondului pentru plata ajutorului de șomaj se plătesc lunar de către I.O.D.

Indemnizațiile pentru doctorandul cu frecvență se acordă de către I.O.P.

Doctoranzii în sistemul fără frecvență care nu beneficiază de burse de doctorat și sînt salariați în administrația publică, în regii autonome sau în unități bugetare au dreptul la concediu fără plată, a cărui durată însumată nu poate depăși 90 de zile lucrătoare anual, pentru susținerea examenelor sau a tezei de doctorat.

Înființarea Oficiului Național al Burselor de Studii în Străinătate

Pe data de 13.01.1999 a fost publicată, în Monitorul Oficial nr. 4, Hotărîrea Guvernului României prin care s-a înființat Oficiul Național al Burselor de Studii în Străinătate - instituție publică cu personalitate juridică -, ca organ de specialitate în subordinea Ministerului Educației Naționale.

Obiectul principal al activității oficiului este acela de a facilita accesul elevilor, studenților și specialiștilor din învățămînt la bursele de studii oferite Ministerului Educației Naționale de către Guvernul României, autorități publice, fundații, donatori - persoane fizice și juridice - din diferite state, în cadrul acordurilor bilaterale de colaborare, precum și la bursele provenite din programe guvernamentale și internaționale.

Sediul oficiului este în București, str. Spiru Haret nr. 12, Sectorul 1.

Absolvenții facultăților de medicină și farmacie vor face un stagiu de pregătire practică

În Monitorul Oficial nr. 48/30.01.1999 a fost publicată Hotărîrea Guvernului nr. 41, pentru modificarea Hotărîrii Guvernului nr. 325/1999.

Potrivit acesteia, absolvenții facultăților de medicină și farmacie, care au promovat examenul de licență și doresc să practice profesia de medic sau farmacist în condițiile Legii nr. 74/1995, vor trebui să realizeze un stagiu de pregătire practică de un an în calitate de medici, respectiv de farmaciști.

Stațiunile didactice din structura instituțiilor de învățămînt superior agricol și-au modificat obiectul de activitate

Hotărîrea Guvernului României nr. 47, publicată în Monitorul Oficial nr. 53/5.02.1999, modifică și completează Hotărîrea Guvernului nr. 123/1993. În prezent, obiectul activității stațiunilor didactice îl constituie:

- instruirea practică a studenților în cîmpuri și exploatări zootehnice;
- desfășurarea activității de cercetare și extensie de către cadrele didactice, cercetători și studenți;
- producerea de semințe și material săditor;
- exploatarea, reproducția și selecția animalelor;
- obținerea, testarea și valorificarea produselor ecologice de origine vegetală și animală;
- organizarea activității de perfecționare și specializare a personalului cu pregătire preuniversitară din agricultură și industria alimentară;
- alte activități legate direct sau indirect de obiectul de activitate.

Prin intermediul instituțiilor de învățămînt agricol, stațiunile didactice se pot asocia cu parteneri români sau străini pentru realizarea în comun a activităților de producție, industrializare, comercializare, prestații de servicii, cercetare științifică și consultanță în domeniu.

FLASH

Noi atribuții ale Consiliilor locale în domeniul energetic

Prin Ordonanța de urgență a Guvernului publicată în Monitorul Oficial nr. 519/30.12.1998, Consiliile locale vor avea următoarele atribuții în domeniul energiei electrice și termice:

- planifică, organizează și finanțează, împreună cu celelalte organisme abilitate, furnizarea energiei termice, electrice și a combustibililor pe teritoriul localităților în condiții de continuitate și de siguranță;
- pot prelua în gestiune centralele termice și centralele electrice de termoficare din zonă, care au în principal ca destinație producerea căldurii, rețelele de transport și de distribuție locală a energiei termice sau le pot concesiona, cu respectarea dispozițiilor legale;
- îndeplinirea atribuțiilor autorității competente față de agenții privați ce produc, transportă și distribuie energia pe plan local;
- planifică, organizează și finanțează iluminatul public;
- avizează realizarea noilor capacități de investiții de interes local în domeniul energetic;
- inițiază programul de utilizare eficientă a energiei și de promovare a surselor regeneratoare de energie;
- inițiază acțiuni de cooperare cu alte consilii locale pentru soluționarea problemelor energetice de interes comun.

Ordonanța obligă agenții economici care își desfășoară activitatea în domeniul energetic să pună la dispoziția consiliilor locale și județene toate datele, informațiile și documentele necesare acestora pentru elaborarea programelor energetice.

Ordonanța de urgență va intra în vigoare în termen de trei luni de la data publicării în Monitorul Oficial.

Disponibilizații din Regia Națională a Pădurilor vor avea facilități

Potrivit Ordonanței de urgență a Guvernului nr. 58 publicată în Monitorul Oficial nr. 57/9.02.1999, disponibilizații din Regia Națională a Pădurilor vor beneficia de următoarele facilități:

- vor fi scutiți pe o perioadă de 2 ani de la plata impozitului pe profit cei care au înființat societăți comerciale;
- vor fi scutiți pe o perioadă de 2 ani de la plata impozitului pe venit cei care sînt autorizați să desfășoare activități economice pe baza liberei inițiative, ca persoane fizice independente sau ca asociații familiale;
- vor putea obține credite, în condițiile Legii nr. 1/1991, cu modificările ulterioare.

Circulația juridică a terenurilor

Potrivit prevederilor Legii nr. 54/1998, înstrăinarea terenurilor agricole situate în intravilan este liberă. Înstrăinarea, prin vînzare, a terenurilor agricole situate în extravilan se face cu respectarea dreptului de preempțiune al coproprietarilor, al vecinilor ori al arendașilor.

În acest sens, vînzătorul va înregistra oferta de vînzare a terenului agricol situat în extravilan la consiliul local unde este situat terenul. Oferta va fi afișată de îndată la sediul Primăriei, prin grija și sub semnătura secretarului acesteia și va cuprinde: numele și prenumele vînzătorului, suprafața și categoria de folosință și locul unde este situat terenul.

Titularii dreptului de preempțiune, în termen de 45 de zile de la data afișării, trebuie să se pronunțe în scris asupra exercitării acestuia, solicitînd înregistrarea ofertei de cumpărare la primăria respectivă, în care se va arăta și prețul oferit.

Vînzătorul are dreptul să aleagă pe unul dintre ofertanți. Dacă prețul oferit de aceștia nu este convenabil vînzătorului, el poate să vîndă terenul oricărei alte persoane.

Schimbul de terenuri între persoane fizice sau între persoane juridice private se face cu acordul părților contractante, în formă autentică, sub sancțiunea nulității absolute.

Terenurile agricole proprietate publică nu pot face obiectul schimbului.

Punerea în posesie a noilor deținători, în urma schimbului realizat, se face de către delegatul Oficiului de cadastru agricol și organizarea teritoriului agricol județean, în prezența părților contractante, operîndu-se în documentele cadastrale și în registrul agricol modificările survenite.

Nerespectarea dispozițiilor legale atrage nulitatea absolută a contractului de vînzare-cumpărare sau a contractului de schimb a terenului.

Sînt interzise înstrăinările, sub orice formă, ale terenurilor cu privire la titlul cărora există litigii la instanțele judecătorești, pe tot timpul soluționării acestor litigii.

Înstrăinările realizate sub orice formă, în temeiul acestei legi, nu validează titlurile de proprietate ale înstrăinătorilor, dacă anterior înstrăinării acestea erau lovite de nulități absolute, izvorîte din încălcarea unor norme imperative ale Legii nr. 18/1991 și care au fost constatate prin hotărîri judecătorești definitive și irevocabile.

Regimul circulației juridice a terenurilor cu destinație forestieră se stabilește prin lege specială.

Legi în proiect

Modificarea Legii asociațiilor și fundațiilor

Centrul de asistență pentru O.N.G. a lansat recent proiectul de lege ce va reglementa înființarea și funcționarea organizațiilor neguvernamentale care va înlocui Legea nr. 21/1924.

Proiectul a fost elaborat de grupul de lucru al organizațiilor neguvernamentale și va fi preluat de Ministerul Justiției, care îl va introduce în dezbaterea parlamentară ca inițiativă guvernamentală, sperîndu-se ca pînă la sfîrșitul anului să fie adoptat.

Capitolul IV al proiectului de lege, intitulat "Relațiile cu autoritățile publice", modifică poziția organelor statului în raport cu asociațiile și fundațiile. Acestea se vor bucura de accesul la informațiile de interes public deținute de autoritățile publice, de o legătură instituționalizată cu administrația publică centrală și locală, în scopul unei implicări comune în activitatea de examinare și soluționare a problematicii cu care se confruntă societatea civilă.

Adoptarea acestui proiect de lege va contribui la stabilirea unor relații de colaborare deplină între instituțiile statului și organizațiile neguvernamentale, care în prezent nu sînt, în toate situațiile, pe făgașul dorit. Acest proiect a fost înaintat Guvernului. Vom reveni.

Elaborarea legii voluntarismului

Voluntarismul a devenit astăzi una din verigile solidarității sociale, fiind un instrument de bază în acțiunile societății civile, exprimînd astfel participarea activă a cetățenilor la aplicarea politicilor publice sociale.

Voluntarismul reprezintă garanția și motivația fundamentală în cazul unor organizații internaționale precum Mișcarea Internațională de Cruce Roșie, Corpul Păcii și Asociația Internațională de Acțiuni Voluntare.

În anul 1990, la Paris, în cadrul celui de-al XI-lea Congres Mondial al Voluntariatului a fost elaborată Declarația Universală privind Voluntariatul.

În țara noastră, situația celor desfășoară o activitate voluntară nu a primit pînă în prezent nici o reglementare juridică.

Proiectul Legii Voluntarismului urmărește dispozițiile de reglementare a relațiilor juridice stabilite între voluntari și instituțiile în care aceștia activează, definind conceptele legale și asigurînd, prin elementele contractului de voluntariat, protecția juridică a raporturilor dintre părți.

Actul normativ are la bază principiile Declarației Universale privind voluntariatul, și anume:

- participarea voluntarilor pe baza liberului consimțămînt;
- desfășurarea neremunerată a acțiunilor de voluntariat;
- implicarea activă în cadrul unei politici de șanse egale.

Proiectul de act normativ stabilește elementele contractului de voluntariat, printre care sînt menționate:

- drepturile și obligațiile voluntarului;
- raporturile dintre voluntar și beneficiarul voluntariatului;
- raportul dintre voluntar și beneficiarul acțiunilor sale;
- modalitățile de renegociere sau denunțare unilaterală a contractului de voluntariat.

După ce în faza de elaborare s-a derulat o activitate complexă din partea unor instituții ale statului, dar și din partea unor organizații neguvernamentale, proiectul a fost însușit de Guvernul României, fiind transmis Parlamentului - spre adoptare.

Nu trebuie să uităm că activitățile voluntare, în înțelesul principial al conceptului, întrețin sănătatea comunității și dezvoltă căi noi de comunicare și relaționare.

Existența voluntarilor este un indicator al nivelului de trai și al gradului de cultură, voluntariatul poate fi o formă de terapie și un mod de viață. Dacă putem fi voluntari convinși într-o tranziție grea, sîntem pe drumul cel bun. Vom reveni la apariția legii.

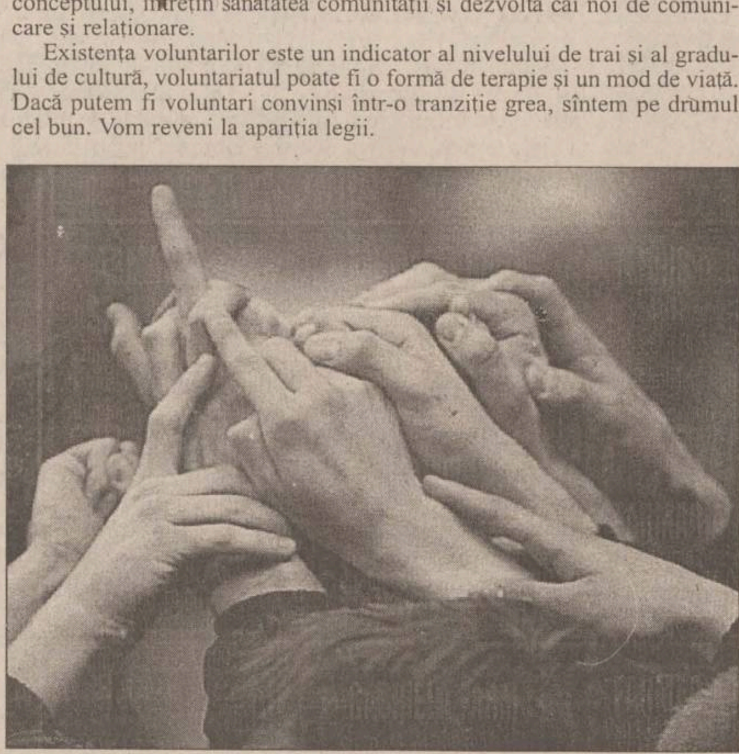

POȘTALIONUL

Recunoașterea diplomelor obținute în străinătate

■ **Vasile Ciontea - Iași:** ***"Cărui organism al statului mă pot adresa pentru recunoașterea unei diplome obținute în străinătate?"***

Prin Hotărîrea Guvernului nr. 49 publicată în Monitorul Oficial nr. 53/5.II.1999, a luat ființă Centrul Național de Recunoaștere și Echivalare a Diplomelor, care funcționează la nivel de direcție în cadrul Ministerului Educației Naționale.

Vă recomandăm să vă adresați Centrului respectiv, care are ca obiect de activitate vizarea, recunoașterea și echivalarea actelor de studii.

Schimbarea numelui

■ **Virginia Sulă, Iași:** ***"În ce condiții îmi pot schimba numele?"***

Cetățenii români pot obține, pentru motive temeinice, schimbarea numelui de familie sau a prenumelui, în condițiile Decretului nr. 975/1968 cu privire la nume.

Persoanele interesate vor depune în acest scop o cerere la serviciul de stare civilă unde domiciliază.

Cererea de schimbare a numelui trebuie să fie motivată și însoțită de următoarele acte:

- copii legalizate de pe certificatul de stare civilă ale celui care solicită schimbarea numelui;
- un exemplar al Monitorului Oficial în care a fost publicată cererea de schimbarea numelui;
- actul de consimțămînt, dat în formă autentică, a celuilalt soț, în cazul schimbării numelui de familie comun purtat în timpul căsătoriei;
- copia dispoziției de aprobare a autorității tutelare în cazurile prevăzute de art. 6;
- orice alte acte pe care solicitantul le consideră necesare pentru motivarea cererii sale.

Cererea de schimbare a numelui se publică în Monitorul Oficial al României prin grija și pe cheltuiala solicitantului.

Numele formate din expresii indecente, ridicole ori transformate prin traducere sau în alt mod sînt scutite de publicare.

Cererea și toate actele menționate se trimit, de către starea civilă, spre rezolvare, Inspectoratului General al Poliției, prin organele locale de poliție, care, după verificarea cererii, va da o decizie motivată de admirere sau de respingere, în termen de 60 de zile de la primirea dosarului.

Adunarea generală a proprietarilor

■ **Victor Eremia - Iași:** ***"Cine poate convoca adunarea generală a proprietarilor?"***

Potrivit prevederilor Regulamentului-cadru al Asociației de proprietari, publicat în Legea locuinței nr. 114/1996, adunarea generală poate fi convocată oricînd de către Comitetul executiv sau de către proprietarii de apartamente reprezentînd cel puțin 20% din cotele de participare.

Precizăm că adunarea generală este constituită din toți membrii asociației.

Convocarea se face cu cel puțin 10 zile înainte ca aceasta să aibă loc.

Pentru a se putea adopta decizii este necesară prezența a cel puțin două treimi din numărul membrilor.

Dacă cvorumul nu este întrunit, adunarea va fi suspendată și reconvocată. La noua dată stabilită, dacă se face dovada că toți proprietarii din asociație au fost convocați, adunarea poate adopta decizii prin vot, indiferent de numărul membrilor prezenți.

Specialități pentru asistenții medicali

■ **Mărioara Enache - Iași:** ***"Sînt asistentă medicală generalistă. În ce specialități pot să-mi desfășor activitatea?"***

Normele privind schimbarea specialității și obținerea altei specialități pentru asistenții medicali și pentru alte categorii de personal sanitar, cu pregătire medie sau postliceală prevăd următoarele:

- asistentul medical generalist poate lucra în specialitățile pediatrie, biostatistică, dietetică, neonatologie, protecție medicală, imagistică, endoscopie, dializă, ATI, explorări funcționale și ocrotire, obstetrică - ginecologie;
- asistentul medical de pediatrie poate să lucreze în specialitățile ocrotire, dietetică, biostatistică, explorări funcționale, asistent medical generalist, dializă, ATI, neonatologie, imagistică și endoscopie;
- asistentul medical de obstetrică-ginecologie își poate desfășura activitatea în specialitățile asistent medical generalist, pediatrie, ocrotire și endoscopie;
- tehnicianul de tehnică dentară poate lucra în specialitatea asistent medical în servicii stomatologice.

Așa cum rezultă din Norme, aria specialităților este foarte complexă. Dumneavoastră nu vă rămîne decît să alegeți în funcție de oferta existentă.

Condiții pentru angajarea bibliotecarilor

■ **Iuliana Popa - Hîrlău:** ***"Care sînt condițiile de studii pentru ca o persoană să fie angajată ca bibliotecar?"***

Regulamentul de organizare și funcționare a bibliotecilor publice, publicat în Monitorul Oficial nr. 431/13.XI.1998, precizează că la angajarea bibliotecarilor publici se va acorda prioritate bibliotecarilor cu studii superioare de specialitate de nivel universitar sau de scurtă durată, cu studii postliceale și liceale de specialitate.

Nu sînt excluși nici absolvenți ai unor instituții de învățămînt superior sau ai unor licee de altă specialitate, cu condiția perfecționării și atestării lor prin cursuri sau prin alte forme de învățămînt profesional.

În ceea ce ne privește, vă dorim succes.

Drepturile românilor aflați în străinătate

■ **Cornel Cucoș - Pașcani:** ***"Cine se ocupă de protejarea drepturilor românilor aflați în străinătate?"***

Potrivit Hotărîrii Guvernului României nr. 971, publicată în Monitorul Oficial nr. 527/31.XII.1998, Departamentul pentru relațiile cu românii de peste hotare răspunde de prestațiile care privesc respectarea drepturilor fundamentale ale etnicilor români, cetățeni străini și apatrizi în relațiile cu autoritățile române, precum și modul în care, în relațiile cu autoritățile publice din statele unde au domiciliu, sînt respectate drepturile persoanelor de origine română.

Dacă aveți o problemă concretă, puteți contacta departamentul respectiv.

Prevederi internaționale privind întreținerea copilului

■ **Lucia Prescure - Iași:** ***"Tatăl copilului meu este italian. Există vreo prevedere legală internațională care să-l oblige pe acesta la întreținerea copilului?"***

În baza prevederilor art. 6 din Convenția Europeană asupra statutului juridic al copiilor născuți din afara căsătoriei, semnată la Strasboug la data de 15.X.1975, tatăl și mama unui copil născut în afara căsătoriei au aceeași obligație de întreținere față de acest copil ca cea care există față de copilul născut din căsătorie.

Așadar, prevederea legală există. Pentru a chema tatăl în fața instanței care să-l oblige la plata întreținerii copilului vă recomandăm să apelați la serviciile unui avocat.

"Taxa Băsescu" pentru pensionari

■ **Haralamb Costache, Pașcani:** ***"Sînt pensionar. Care este «taxa Băsescu» pe care o plătesc pentru autoturismul proprietate?"***

Pensionarii care au în proprietate un singur autoturism sau o singură autoutilitară vor plăti suma de 70.000 lei pe an. Cele de mai sus rezultă din Hotărîrea Guvernului privind actualizarea sumelor fixe anuale stabilite în anexa la Legea nr. 118/1996, publicată în Monitorul Oficial nr. 19/21.I.1999.

Martori la căsătorie

■ **Coca Mihai, Iași:** ***"La căsătoria unei persoane este obligatorie prezența unor martori?"***

Potrivit Legii nr. 23/26.I.1999, căsătoria se încheie prin consimțămîntul viitorilor soți. Aceștia sînt obligați să fie prezenți împreună, însoțiți de doi martori, la sediul Primăriei pentru a-și da consimțămîntul personal și în mod public în fața ofițerului de stare civilă. Acesta, luînd consimțămîntul viitorilor soți, va întocmi de îndată, în registrul de stare civilă, actul de căsătorie, care se semnează de către soți, de către cei doi martori și de către ofițerul de stare civilă.

Este nulă căsătoria încheiată cu încălcarea dispozițiilor legii.

Precizăm că aceste prevederi ale legii intră în vigoare pe data de 29.IV.1999.

Acte la bord

■ **Mircea Florea, Iași:** ***"Care sînt actele pe care trebuie să le aibă un conducător de autovehicul cînd pleacă în cursă?"***

Potrivit prevederilor art. 44 din Hotărîrea Guvernului nr. 890/1998, conducătorii de autovehicule sînt obligați să aibă asupra lor, în timpul conducerii, următoarele acte: permisul de conducere, certificatul de înmatriculare, cartea de identitate (buletinul de identitate), dovada efectuării inspecției tehnice periodice. Persoanele care efectuează transporturi rutiere publice vor trebui să posede și licență de execuție. De asemeni, vor avea asupra lor atestatul de exercitare a activității de taximetrie și autorizația de inspector cei în cauză.

Precizăm că Decretul nr. 328/1966 privind circulația pe drumurile publice, cu modificările aduse prin H.G. 890/1999, intră în vigoare pe data de 15.III.1999.

Soț debitor

■ **Coca Mihai, Iași:** ***"Soțul meu a făcut unele datorii fără știrea mea. Acum vine creditorul său și dorește că ne urmărească bunurile comune dobîndite în căsătorie. Este legală această măsură?"***

Potrivit prevederile art. 33 din Codul familiei, bunurile comune nu pot fi urmărite de creditorii personali ai unuia dintre soți. Pentru plata datoriilor nu se pot urmări decît bunurile proprii ale soțului debitor. În cazul cînd bunurile proprii ale soțului debitor nu sînt suficiente pentru acoperirea datoriilor, urmărirea nu se poate face asupra bunurilor comune, ci va fi necesară împărțirea lor. În această situație, bunurile atribuite prin împărțire de către instanța judecătorească, în urma cererii făcute de creditorii personali, devin bunuri proprii care pot fi urmărite pînă la concurența sumei datorate.

Vă recomandăm să apelați la serviciile unui avocat pentru a evita unele consecințe neplăcute.

Contestarea impozitului

■ **Bîrsan Paraschiva, Hîrlău:** ***"Consider că impozitul pe teren și construcții stabilit în sumă de 2.600.000 lei pentru acest an este eronat. Cui mă pot adresa?"***

Pînă la data de 31.XII.1999, autoritățile administrației publice locale vor prelua de la organele fiscale, printre altele, dreptul de a soluționa obiecțiunile, contestațiile și plîngerile formulate la actele de control sau de impunere a impozitelor.

Pînă la data preluării acestor atribuțiuni de către consiliile locale, ele vor fi în continuare exercitate de către organele fiscale teritoriale ale Ministerului Finanțelor, cărora vă recomandăm să vă adresați.

Condiții de pensionare pentru femei

■ **Adamache Maria, Iași:** ***"Am o vechime în muncă de 23 ani, vîrsta de 54 ani și am crescut patru copii. Pot ieși la pensie?"***

Femeile care au împlinit vîrsta de 55 ani și au o vechime în muncă de 25 de ani pot fi pensionate la cerere. Pentru femeile cu o vechime în muncă de 25 ani și care au născut cel puțin trei copii și i-au crescut pînă la vîrsta de 10 ani, vîrsta de pensionare a acestora se reduce cu ani întregi, fără a se coborî sub 50 de ani, astfel: cu un an pentru trei copii, cu doi ani pentru patru copii și cu trei ani pentru mai mulți copii.

Pentru femeile care au lucrat în gr.I și a II-a de muncă și au vechime integrală în muncă, vîrstele de pensionare se reduc cu cîte 6 luni pentru fiecare an lucrat efectiv în gr.I și trei luni pentru fiecare an efectiv lucrat în gr. a II-a.

Reorganizarea CEC-ului

■ **Viorica Pantazi, Iași:** ***"Am auzit că a fost reorganizată Casa de Economii și Consemnațiuni. În ce constă aceasta?"***

Prin Legea nr. 66/1996, republicată în Monitorul Oficial nr. 28/26.I.1999, CEC-ul se reorganizează în societate bancară pe acțiuni, cu acționar unic statul român.

Sumele depuse de persoanele fizice la CEC pe instrumente de economisire, precum și dobînzile și cîștigurile pentru acestea sînt garantate de stat și vor fi restituite la cererea titularilor sau a reprezentanților legali ai acestora.

Drepturile de creanță asupra sumelor depuse, dobînzilor și cîștigurilor sînt imprescriptibile.

Sînt scutite de impozite, taxe de timbru și orice alte taxe următoarele:

- depunerile de economii, precum și dobînzile și cîștigurile acordate populației;
- sumele reprezentînd depunerile pe numele moștenitorilor;
- acțiunile judiciare sau arbitrale, precum și orice alte acte în legătură cu activitatea CEC-ului.

Prin această reorganizare, CEC-ul a devenit o societate comercială bancară pe acțiuni, iar statul, fiind unicul acționar, garantează toate depunerile populației.

Profitorii de credulitate

■ **Timircan Constantin, Iași:** ***"Am fost înșelat de o persoană care s-a obligat să mă întrețină și care, în loc de contract de donație cu clauză de întreținere, m-a determinat să semnez un contract de vînzare-cumpărare a locuinței".***

Regretăm că în societatea noastră unele persoane profită de vîrsta înaintată și de credulitatea unora și, fără să aibă cea mai mică mustrare de conștiință, îi aduc în situația de a rămîne fără locuință. Recomandăm ca în astfel de situații să se apeleze la avocați, care sînt în măsură să acorde asistența juridică persoanelor interesate.

În ceea ce ne privește, sufletește sîntem alături de dvs. și sîntem convinși că instanța de judecată, care a fost sesizată, va pronunța o sentință dreaptă.

Încadrarea în grupe de muncă

■ **Ziolcovschi Mircea, Iași:** ***"Serviciul personal al Universității Tehnice «Gh. Asachi» Iași refuză să mă încadreze în grupa a II-a de muncă. Este corect?"***

O asemenea acțiune a unor funcționari este ilegală. Potrivit prevederilor Decretului-Lege nr. 68/1990, ale Ordinului Comun nr. 50/1990 al Ministerului Muncii și Protecției Sociale, Ministerului Sănătății și Comisiei Naționale pentru Protecția Muncii, competența de a nominaliza persoanele care se încadrează în gr.I și a II-a de muncă revine, în cazul dvs., conducerii Universității "Gh. Asachi" Iași și sindicatului existent în aceasta.

Vă recomandăm să vă adresați sindicatului din Universitate, care, avînd în vedere și prevederile Ordinului nr. 125/1990, va putea acționa pentru soluționarea doleanței dvs.

Preschimbarea permiselor de conducere obținute în străinătate

■ **Mircea Mihăilă, Pașcani:** ***"Permisele de conducere auto obținute în alte state sînt valabile în România?"***

Potrivit Hotărîrii Guvernului de modificare și completare a Decretului nr. 326/1966, publicată în Monitorul Oficial nr. 4/1999, deținătorii permiselor de conducere obținute în alte state sînt obligați ca în termen de 30 de zile de la data stabilirii domiciliului ori a reședinței în România să solicite Poliției preschimbarea acestora.

Condițiile în care permisele de conducere străine pot fi preschimbate în România sînt stabilite de Ministerul de Interne.

Pagină realizată de Corneliu MOROȘANU, consilier juridic

NOUTĂȚILE ECONOMICE

38 de bănci indoneziene au fost închise

Guvernul indonezian a decis închiderea a 38 de bănci și preluarea controlului asupra altor șapte, a declarat ministrul de Finanțe, ***Bambang Subianto***, citat de AFP. Toate depozitele efectuate în aceste bănci sînt garantate de stat, care a prezentat modalitățile pentru obținerea rambursării sau transferului acestora. Această măsură, care va intra în vigoare la sfîrșitul lunii, este considerată indispensabilă pentru relansarea economiei indoneziene, afectată de criza financiară și agravată de marile datorii acumulate de întreprinderile indoneziene în perioada guvernării președintelui Suharto. În Indonezia funcționau, înainte de declanșarea crizei financiare, mai mult de 200 bănci.

Volkswagen își dublează producția în China

Constructorul de automobile german Volkswagen (VW) intenționează să-și dubleze capacitatea de producție în China, unde a produs și a vîndut, în 1998, 300.000 de vehicule, a anunțat directorul de vînzări al grupului, ***Robert Buechelhofer***, citat de AFP. Grupul german deținea, anul trecut, o cotă de 54% din piața din China. Conform studiilor primului constructor european, pe piața chineză se vor comercializa un milion de vehicule pe an, în următorii șapte ani. VW intenționează, de asemenea, să dezvolte comercializarea mărilor de lux pe piața din Germania. ***"Începînd din acest an, mărcile de automobile Bentley și Rolls-Royce vor fi prezente în fiecare mare oraș german"***, a adăugat directorul de vînzări.

Americanii vor să participe la privatizarea căilor ferate poloneze

Compania americană Wisconsin Central Transportation Corp. (WCTC) dorește să participe la privatizarea societății poloneze de căi ferate Polskie Koleje Panstwowe (PKP), informează AFP, care reia un articol publicat de cotidianul Rzeczpospolita. Cu un număr ridicat de salariați - 207.000, cu un parc și o structură de funcționare învechite, societatea PKP a înregistrat, anul trecut, o pierdere netă de 333 milioane dolari (306 milioane Euro). Pentru privatizarea societății se are în vedere vînzarea unui pachet de 50% din acțiuni către un investitor strategic, urmînd ca statul polonez să păstreze restul de acțiuni pentru a putea participa la luarea deciziilor importante.

BNR nu poate stinge foamea de valută

■ *astăzi piața interbancară se va deschide la un curs de 13.900 lei pentru un dolar*
■ *intervențiile timide ale Băncii Naționale dau peste cap toate previziunile* ■

Leul a mai pierdut în week-end-ul trecut încă 129 puncte în fața dolarului american. Cursul oficial stabilit ieri de BNR a fost de 13.684 lei. Astfel, leul s-a depreciat de la începutul lunii martie cu 6,4%. Acest lucru s-a întîmplat în ciuda eforturilor făcute săptămîna trecută de Banca Națională de a tempera presiunea asupra monedei naționale. După ce săptămîna trecută cursul dolarului a crescut zilnic cu aproximativ 100 de lei, vineri, cursul a scăzut cu trei lei. La casele de schimb valutar, dolarul se putea cumpăra ieri la un curs de peste 14.000 lei. Cei care au dorit să-și vîndă valuta au obținut chiar și 13.850 lei pentru un dolar. Piața valutară interbancară a fost caracterizată ieri prin lipsă de încredere. Ședința de ieri s-a închis la un curs de schimb al monedei naționale apropiat de 14.000 lei/dolar. Nici intervențiile BNR pe piața monetară, prin atragerea de depozite în lei la rate ale dobînzii de 200%, nu au reușit să tempereze scăderea monedei naționale. ***"Nu este bine deloc. S-au dat peste cap toate previziunile. Este o lipsă totală de încredere în leu, cînd în fiecare zi, cursul se mai duce cu 100-200 de lei, BNR nu intervine și nimeni nu prea mai vrea să vîndă valută. În acest moment, stabilizarea pieței este un cuvînt cam pompos"***, a fost de părere dealerul unei bănci. Pe piața monetară, ratele dobînzilor s-au situat, la închidere, între 180% și 220%, acest nivel fiind susținut de BNR, care în ultimele ședințe a atras depozite la aceste rate. În ciuda acestor dobînzi, operatorii nu prea au avut încredere în lei, preferînd să cumpere valută. ***"Fiecare se protejează cum poate"***, a spus un dealer. Pentru marți, dealerii se așteaptă la continuarea creșterii cursului. ***"Piața se va deschide la 13.900 lei/dolar și cred că imediat se va cumpăra dolarul cu 14.000 lei"***, a apreciat un dealer. ***Teodor Ancuța***, președintele Bursei Monetar

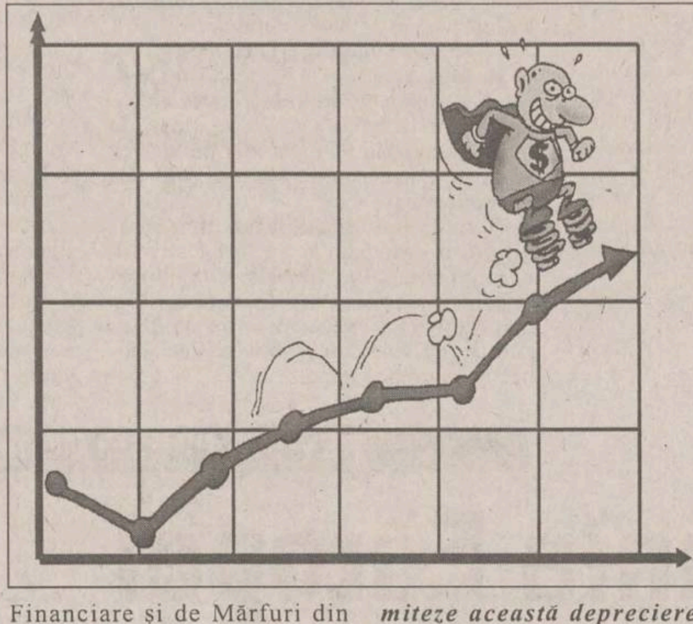

Financiare și de Mărfuri din Sibiu, apreciază că ***"la sfîrșitul lunii martie dolarul va atinge un curs de 13.800-14.000 lei, chiar dacă BNR va încerca prin intervențiile sale să limiteze această depreciere a monedei naționale"***. Dealerii cred că deprecierea va continua, în luna iunie ajungîndu-se la ca un dolar să valoreze peste 16.000 lei. **(L. PĂDURARU)**

FPS n-a reușit să vîndă "Habitat Proiect"

■ *datoriile societății au fost piatra care a răsturnat planurile de privatizare*

"TGH" SRL și Fondul Proprietății de Stat nu au ajuns ieri la nici o înțelegere în ceea ce privește negocierile pentru 39,9% din acțiunile "Habitat Proiect". "TGH" SRL este o societate mixtă, la care participă în proporții egale ***Gheorghe Pleșu***, președintele SVM "TGH Investment", și firma belgiană "Gedas", care are un obiect de activitate similar cu cel al firmei "Habitat Proiect". ***"N-am ajuns încă la o înțelegere"***, declara ieri Gheorghe Pleșu.

Gheorghe Pleșu, președintele SVM "TGH Investment"

Problema care a întîrziat din nou semnarea contractului nu este atît cea a prețului, de 2.800 lei/acțiune (peste 2 miliarde lei pentru întregul pachet), cît cea a datoriilor foarte mari ale societății. ***"Nu neapărat prețul pachetului a determinat o nouă amînare, ci mai sînt și alte probleme, legate de investiții, de datorii"***, a declarat Edmond Roman, purtătorul de cuvînt al FPS sucursala Iași. Astfel, datoriile la bugetul de stat și la bugetul asigurărilor sociale depășesc în acest moment 4 miliarde lei, iar penalitățile ajung, lunar, la 700 milioane. Ca atare, pentru cumpărător, prețul pachetului statului crește la peste 6 miliarde lei, pentru că și datoriile trebuie plătite.

"Deoarece astăzi nu s-a ajuns la nici un rezultat, FPS va hotărî dacă se va relua anunțul de publicitate, fie se va încerca o altă metodă de vînzare a pachetului statului", a explicat Edmond Roman. În afară de pachetul de 39,9% aflat încă în proprietatea statului, o bună parte din restul acțiunilor sînt deținute de "TGH" SRL, asociații acestei firme cumpărînd în nume propriu aproape 40% din acțiunile "Habitat Proiect" din piață, restul fiind în posesia micilor acționari. **(Alina CORDUNEANU)**

Telefonia mobilă poate duce la alcoolism

Duminică, ziarul englez ***The Observer*** a publicat un studiu științific care afirmă că telefonul mobil poate crea dependență de alcool. Acest studiu, realizat de un expert în frecvențe radio, asigură că radiațiile emise de cel mai în vogă aparat al sfîrșitului de secol stimulează (prin intermediul urechii) anumite substanțe chimice din creier, foarte apropiate de morfină, ceea ce determină un sentiment de dependență și creează dorința de a consuma alcool. Expertul amintește că legătura dintre opiacee și consumul de alcool este bine cunoscută și demonstrată științific. Un fost inginer al companiei British Telecommunications (BT) a cerut, prin intermediul justiției, despăgubiri subsanțiale de la fostul său patron pentru că în prezent suferă de tulburări psihice și pierderi de memorie, fiindcă a fost nevoit să folosească, timp de mai multe ore pe zi, telefonul mobil, transmite AFP. Stephen Corney, de 39 de ani, a afirmat, duminică, în cadrul unei conferințe de presă organizată de sindicatul său, că a fost nevoit să demisioneze de la compania British Telecommunications din cauza problemelor create de folosirea telefonului mobil. El avea responsabilitatea de a instala echipamente de telecomunicații și de a testa rețeaua de telefoane mobile. Astfel, el trebuia să utilizeze telefonul mobil timp de mai multe ore pe zi. Corney a afirmat că din acest motiv suferă acum de pierderi de memorie, de migrene intense și de dezechilibru psihic. Aceste simptome s-au atenuat de cînd a renunțat la serviciu, susține el. Corney cere despăgubiri în valoare de o sută de mii de liree sterline.

Potrivit mărturiei iubitei inginerului, acesta era un bărbat care iubea foarte mult viața, dar care în prezent a devenit atît de iritabil, încît nu mai poate îndeplini nici cele mai obișnuite acțiuni.

Vîlvătaia prețurilor s-a stins din cauza sărăciei

■ *prețurile la pîine, carne sau ulei au rămas încremenite*

După două săptămîni de la scumpirea benzinei cu aproximativ 60%, majoritatea producătorilor ieșeni nu au făcut modificări de prețuri. Pîinea, carnea, ouăle, uleiul și laptele pot fi cumpărate cu aceeași bani, vînzările fiind oricum scăzute. ***"Nu ne permitem să creștem prețurile pîinii deoarece situația este dezastruoasă. Concurența este acerbă, astfel că am renunțat la acel procent estimativ de creștere a prețurilor de 5%"***, ne-a declarat ***Dănuț Cacianov***, director executiv al firmei "Paniro". ***"Pentru moment nu avem motiv să scumpim pîinea deoarece încă lucrăm cu materie primă de anul trecut, adică folosim grîu pe care l-am cumpărat cu 800 de lei. Scumpirea energiei și a benzinei nu ne afectează încă"***, ne-a spus ***Ioan Nechifor***, director al firmei "Cuptorul de Aur". Astfel, majoritatea produselor alimentare românești se mențin la prețurile care erau și înainte de scumpirea carburanților. Doar produsele "Kosarom" s-au scumpit, însă trebuie avut în vedere faptul că în urmă cu cîteva săptămîni acestea au fost ieftinite cu pînă la 20%. ***"Începînd de ieri, am crescut prețurile cu 5-7%, la 60-65% dintre produsele noastre, pentru a putea supraviețui"***, ne-a precizat ***Neculai Apostol***, director al firmei "Kosarom" Pașcani. Produsele din carne de la "Tamaz" nu s-au scumpit, surse din cadrul firmei precizînd că două sortimente chiar s-au ieftinit cu 2.000 lei.

În schimb, produsele autohtone, dar aduse din alte zone ale țării, s-au scumpit, avînd în vedere faptul că acestea trebuie transportate. ***"Toate produsele aduse din țară, sucuri, dulciuri, vinuri sau bere, s-au scumpit cu aproximativ10%"***, ne-a declarat un comerciant ieșean. Pentru a putea vinde marfa, multe firme și-au redus adaosurile comerciale, pentru ca majorările de preț să nu fie prea bruște pentru cumpărători. Produsele din import s-au scumpit și mai mult, cu 15-20%, luînd în calcul, pe lîngă scumpirea benzinei și deprecierea leului în raport cu dolarul american. Astfel, s-au scumpit atît produsele alimentare de fabricație străină, cît și altele, cum ar fi cafeaua și țigările. De exemplu, cafeaua s-a scumpit cu pînă la 10.000 lei, sfertul de kilogram, iar țigările străine, cu 400-500 lei pe pachet. **(Laura PĂDURARU)**

Curs calculat de BNR, 15.03.1999

13.684 lei/dolar
7.657 lei/marca

PIAȚA EXTRABURSIERĂ RASDAQ, TOP 30 - 15.03.1999

Societatea (Fiscal Code)	Volum tranzactii	Pret mediu	Pret inchidere	Valoare tranzactii	Var. (%)
TRANSILVANIA TURISM S.A. (7688293)	96,292	39,000.00	39,000	3,755,388,000	387.5
OLANESTI (1483027)	5,564,136	380	370	2,114,363,510	0.08
MARMOSIM (2150373)	775,661	1,348.58	1,350	1,046,039,850	0
COMVEX (1909360)	85,256	10,438.83	10,500	895,088,500	-0.01
PREBET (1763841)	407,786	1,280.30	1,300	522,086,700	29.79
TRICOTEX (638557)	11,320	44,102.10	25,000	499,235,800	-1.07
CILDRO (1606081)	606,809	359.89	360	218,383,150	-0.03
NECTAR (1997400)	300,602	699.08	240	210,144,480	204
ALPA DEJ (201438)	5,201	35,000.00	35,000	182,035,000	15.22
MARGCOM (89033)	200,000	700	700	140,000,000	0.21
ASIGURAREA ROMANEASCA - ASIROM (336290)	6,905	15,500.25	15,500	107,029,200	0.07
COMPREST (421220)	49,070	1,903.38	1,900	93,398,800	-18.2
PETROMIDIA (1860712)	12,640	6,896.12	6,800	87,167,000	0.29
CASIAL DEVA (2092256)	52,946	1,600.00	1,600	84,713,600	-1.42
CRISTIRO BISTRITA (567480)	13,967	5,997.47	5,700	83,766,600	-0.04
TITAN MODERNIZARI REPARATII PI (337279)	3,962	19,917.69	20,000	78,913,900	298.4
DUCTIL (1154610)	81,740	884.84	880	72,326,960	-1.64
CLASICOR (66498)	86,728	797.75	800	69,187,010	-0.28
CARMEN SILVA (2412261)	8,561	8,010.08	8,200	68,574,300	1.39
INTEX BRASOV (1088753)	42,767	1,600.00	1,600	68,427,200	-0.09
IASSYFARM (1962437)	80,362	837.53	750	67,305,380	7.08
ANA-IMEP PITESTI (128396)	95,138	694.04	670	66,029,210	-0.07
GRANDEMAR (200947)	20,101	3,000.00	3,000	60,303,000	0
VEGA (3347498)	7,055	6,494.40	6,000	45,818,000	8.84
PANICOR (2126883)	123,902	348.43	350	43,170,600	0
ROMCIM BUCURESTI (328750)	716	59,307.26	60,000	42,464,000	-1.09
MARA COM MIXT (1717985)	1,110	38,000.00	38,000	42,180,000	0
ALPROM (1541764)	2,780	14,117.09	14,500	39,245,500	-0.15
GENERALCOM BUCURESTI (361200)	10,193	3,800.00	3,800	38,733,400	5.56

BURSA DE VALORI BUCUREȘTI, TOP 30 - 15.03.1999

Denumire societate	Pr.med.	Var	Desc.	Inch.	Nr. act.	Val. totala (lei)	Nr.trz	52Max	52Min
ALRO SLATINA	65460.33	1	64000	66000	6542	428,241,500	90	76500	29000
OIL TERMINAL CONSTANTA	792.9	5	760	800	431882	342,441,270	73	1350	450
ASTRA [illegible]	2072.82	19	2150	1820	141977	294,292,780	69	1430	0
SICOMED BUCURESTI	1492.60	-8	1470	1500	175379	261,770,790	150	2100	960
AUTOMOBILE DACIA PITESTI	661.99	-2	660	670	263897	174,697,880	149	750	361
BANCA ALBINA BUCURESTI	17620.47	-2	17900	17200	9129	160,857,300	44	38000	11900
COMP HOTELIERA INTERCONTINENTAL	631.18	-2	640	640	226192	142,768,080	18	2600	570
BANCA TRANSILVANIA CLUJ	1812.55	-1	1840	1810	61816	112,044,750	43	3700	1790
ELECTROAPARATAJ BUCURESTI	1543.46	0	1550	1530	38881	60,011,300	34	1800	720
PETROLEXPORTIMPORT BUC	217376.74	2	211000	214000	215	46,736,000	86	815000	52000
BANCA AGRICOLA	34715.08	-1	34900	34500	1333	46,275,200	22	70000	25000
AEM TIMISOARA	23561.43	8	21800	23000	1833	43,188,100	29	52000	6550
ARCTIC GAIESTI	1781.36	1	1720	1820	24234	43,169,420	34	7250	1200
HITROM VASLUI	10443.95	-2	10500	10500	3315	34,621,700	48	14500	3350
BERCENI BUCURESTI	1266.42	3	1250	1270	26153	33,120,810	7	1320	570
MOPARIV RAMNICU VALCEA	483.45	6	435	510	62778	30,349,988	27	900	403
TERAPIA CLUJ-NAPOCA	3695.6	-2	3700	3650	7630	28,197,400	29	18000	2650
POLICOLOR BUCURESTI	4185.25	-2	4100	4200	6596	27,605,900	18	8900	2700
MOPAN TG. MURES	985.11	9	880	1000	25479	25,099,720	39	1850	830
ANTIBIOTICE IASI	1225.67	1	1230	1210	20447	25,061,320	16	5050	950
MORARIT PANIFICATIE GALATI	1517.27	0	1500	1530	12027	18,248,220	14	1600	640
FORAJ SONDE CRAIOVA	810.71	-20	850	810	21268	17,242,280	31	1030	351
BERMAS SUCEAVA	979.90	1	990	990	17188	16,842,480	16	3500	411
ARMATURA CLUJ-NAPOCA	687.11	-2	700	660	19856	13,643,200	14	3600	540
VINALCOOL PRAHOVA	1254.51	1	1220	1280	10513	13,188,650	17	2150	500
ELCOND ZALAU	1002.7	2	980	1010	12221	12,254,020	12	1980	620
PETROLSUB SUPLACU DE BARCAU	1350.00	3	1350	1350	7956	10,740,600	1	1890	940
PRODVINALCO CLUJ-NAPOCA	1172.28	5	1100	1190	8601	10,082,740	14	1890	410
ELECTROPUTERE CRAIOVA	185.15	-2	185	185	50697	9,386,784	33	310	140
INTERNATIONAL SINAIA	2679.22	-6	2700	2650	3306	8,857,500	13	3300	1000

De coletele poștale s-au mai lipit cîteva sute de lei

■ *începînd de ieri, au fost majorate tarifele poștale pentru serviciile concurențiale*

Începînd de ieri, cei care vor dori să expedieze colete poștale sau să primească confirmare la primire pentru scrisorile trimise vor plăti cu cîteva sute de lei în plus pentru fiecare operațiune de acest fel. ***"Modificările care intră în vigoare vizează numai serviciile poștale concurențiale, respectiv serviciile de mesagerie, serviciile suplimentare la corespondență sau trimiterile cu poșta rapidă"***, a explicat ***Daniela Popa***, șef serviciu marketing din cadrul Direcției Regionale de Poștă Iași. Astfel, coletele vor fi mai "grele" cu 100 lei pentru fiecare operațiune, taxa de înregistare fiind, de ieri, 300 lei, iar pentru fiecare kilogram sau fracțiune de kilogram se vor plăti 700 lei (pentru expedierea intraregional) și 800 lei (alte localități). Cei care vor să fie siguri că scrisorile lor vor ajunge la destinație, vor scoate și ei cîteva monede de 100 de lei în plus din buzunar. Tariful pentru expedierea recomandată este de 1.200 lei, iar pentru o confirmare poștală de primire se vor plăti 1.300 lei.

Si "abonații" căsuțelor poștale vor plăti mai mulți bani într-o lună, respectiv pentru o căsuță poștală nominală o persoană fizică va plăti 4.400 lei, iar o persoană juridică va plăti 10.000 lei, în timp ce pentru o căsuță poștală nenominală se vor plăti 25.000 lei.

În cazul serviciului de expediere rapidă PRIORI-POST, tarifele au crescut de ieri cu 700 pînă la 3.200 lei, în funcție de greutate (de exemplu, 5.000 lei pentru expedieri pînă la 100 de grame). ***"S-au modificat și tarifele de mesagerie externă, atît cele trimise cu avionul, sau terestru"***, a declarat ***Daniela Popa***, șef serviciu marketing. Tariful de recomandare pentru expedierile externe sau pentru confirmare de primire este de 10.200 lei. Si tarifele PAR AVION s-au modificat, astfel pentru o scrisoare sub 20 de grame care se trimite în Europa se pltesc 600 lei, iar pentru una expediată în alte zone ale planetei se plătesc 2.100 lei. **(Alina CORDUNEANU)**

Piețele, invadate de trufandale de import

■ *legumele românești abia scot capul pe tarabe*
■ *legătura de ridichi costă 3000 de lei* ■

Odată cu apariția primelor raze de soare, piețele ieșene au început să fie invadate de trufandale, prețurile fiind destul de accesibile pentru buzunarele consumatorilor. Astfel un pumn de urzici poate fi procurat cu 500 de lei, în timp ce legăturile de ceapă verde, mărar și pătrunjel costă 1.000 de lei fiecare. Puțin mai scumpă este salata, la 2.000 lei legătura și ridichile la 3.000 de lei. Ardeii iuți costă 1.000 de lei bucata, kilogramul de morcovi ajunge la 5.000 de lei, iar spanacul 10.000 de lei. Usturoiul verde nu prea se vede pe tarabă, cel uscat ajungînd la 18.000 lei/kg.

În ceea ca privește legumele aduse din import, comercianții țin cu dinții de prețuri, chiar dacă vînzările la aceste produse sînt destul de scăzute. Prețurile roșiilor și castraveților din import au rămas aceleași ca în iarnă: roșiile între 10-15.000 lei pe kilogram, castraveții între 18-25.000 de lei/kg, dovleceii 15.000, iar rodiile 17.000 de lei pe kilogram.

Pentru ieșenii ce vor să-și procure semințe autohtone, oferta este relativ scăzută. Un kilogram de arpagic costă în medie 15.000 de lei. Semințele de pătrunjel rădăcină, ceapă și castraveți costă 2.000 de lei lingura, cele de morcov fiind mai ieftine cu 1.000 de lei. În schimb, semințe provenite din Republica Moldova se găsesc pentru majoritatea culturilor. Prețul pentru un plic de 5 grame este de 2.000 de lei. **(Radu CURPĂN)**

Banca Transilvania ■ Sucursala IAȘI - str. Ghica Vodă 3A ■ Tel. 216770, 215011, fax: 216770

DOBÎNZI AVANTAJOASE LA DEPOZITE

Clienții Băncii Transilvania beneficiază acum de dobînzi mult mai atractive pentru constituirea de depozite

	Persoane fizice	Persoane juridice
1 lună	53%	50%
3 luni	55%	52%
6 luni	53%	50%
9 luni	50%	47%
12 luni	48%	45%
Suma minimă:	300.000 lei	25.000.000 lei

Dobînzile sînt ferme pe toată perioada contractului de depozit.
Banca Transilvania nu percepe comision la depunerile de numerar.

Certificate de depozit cu discount:
dobînda nominală 52,00%/an
randament 59,77%/an
valoarea absolută a dobînzii de plătit pentru certificatele din:
seria B 1.000.000 lei 130.000 lei
seria A 500.000 lei 65.000 lei

Vă așteptăm la sediul băncii:
Luni - Vineri: 8.00 - 18.00; Sîmbătă: 9.30 - 12.30

COOPERATIVA DE CREDIT BANCA POPULARĂ "MINERVA"

vă oferă începînd cu data **14.01.1999** următoarele dobînzi pentru depunerile la termen:

1 lună ... 64% pe an **6 luni ... 67% pe an**
3 luni ... 68% pe an **12 luni ... 70% pe an**

Relații suplimentare la sediul din strada Costache Negri nr. 10 (în spatele Halei Centrale), tel. 143.000.

B.R.D. ■ Sucursala IAȘI - str. A. Panu 1B-2A ■ Agenția A.Panu - bd. Ștefan cel Mare și Sfînt 53 ■ Agenția Independenței - str. Vasile Conta 1 ■ Agenția TG. FRUMOS - str. Cuza Vodă 7 ■ Program de lucru: 8.30-14.00; 15.30-17.00

procente pe an

NR. CRT.	Disponibilități în:	CATEGORII DE CLIENȚI:	PLATA DOBÎNZII SE EFECTUEAZĂ	30 ZILE	60 ZILE	90 ZILE	180 ZILE	270 ZILE	365 ZILE	730 ZILE	1095 ZILE
1.		Persoane fizice	la expirarea termenului	-	-	53	55	57	61	75	90
2.		Persoane fizice	lunar	50	51	52	53	54	55	-	-
3.	Lei	Persoane juridice	la expirarea termenului	50	51	52	53	54	55	-	-
4.	USD	Persoane fizice și juridice	lunar	4.65	-	4.75	5	5.1	5.25	-	-
5.	DEM			3.3	-	3.35	3.5	3.55	3.6	-	-

Pentru toate operațiunile efectuate în contul dvs. de depozit
BRD NU PERCEPE COMISIOANE.
Depozitele constituite de persoane fizice beneficiază de garanția Fondului de garantare a depozitelor în sistemul bancar.

FNA FONDUL NATIONAL DE ACUMULARE

Data lansării: 3 februarie 1999

Valoarea la zi a Unității de Fond: 10.850 lei

Numărul de UF în circulație: 1.049.574

Activul net: 11.387.877.900 lei

Creșterea față de săptămîna precedentă: 2,31 %

Depuneri la Agenția FNI, FNA din toată țara.
Informații la sediul din Moara de Foc nr. 35, telefonul: 032/215406, 216253.

FONDUL NATIONAL DE ACUMULARE

Afaceri fără frontiere:
Catalogul EUROPAGES

EUROPAGES este titlul unui catalog european unic, tradus în **6** limbi, editat în **1 200 000** de exemplare și distribuit în **30** de țări europene. Cu o rată de consultare excepțională, EUROPAGES este editat sub formă de catalog, pe CD-ROM și pe Internet. În EUROPAGES puteți găsi cei mai buni funizori, cele mai avantajoase oferte și cei mai serioși parteneri. Aveți acces la clienți altfel inaccesibili, sunteți alături de cei mai buni furnizori europeni și aveți șansa cuceririi unor noi piețe în Europa.

Înscrierile în catalogul EUROPAGES 2000 se fac până la 31 mai 1999 prin:

necomm Tel.:032-211525
Fax:032-270415
E-mail: sales@necomm.ro

Cumpără mai bine, vinde mai mult!

Monitorul

Editoriale

SPORT

Campionatul dă peste nas schimbării sistemului competițional

Mult-așteptata schimbare a sistemului competițional al fotbalului românesc este deja un subiect de presă epuizat, evenimentul avînd loc cu ceva timp în urmă. Dacă abordăm de-abia acum această temă este pentru faptul că desfășurarea primelor etape ale returului campionatului Diviziei A demonstrează că soluția aleasă de FRF este una deplorabilă.

Mai întîi, este necesar să precizăm că nimeni nu are nimic cu reducerea numărului de echipe din primul eșalon. Acest deziderat al fotbalului românesc a fost întors pe toate fețele de cîtiva ani buni, existînd o cvasi-unanimitate favorabilă acestei măsuri. Programul din ce în ce mai încărcat al fotbalului internațional, atît la nivel de națiuni cît și în materie de cluburi, plus condițiile climatice ale României dovedesc mai mult decît e nevoie că, la noi, o divizie cu 18 echipe este o extravaganță. Singurele rețineri au apărut din partea unora dintre conducătorii de cluburi, îndeobște dintre aceia care-și trag veniturí frumușele de pe urma sportului cu balonul rotund. Pentru ei, o competiție concentrată la maximum nu poate produce decît dureri de cap. În cele din urmă, din acest punct de vedere, stabilirea Diviziei cu 16 echipe este un moment salutar, mai ales că însăși FIFA recomandă reduceri similare în toate țările.

Problema majoră este aceea a numărului de echipe care retrogradează. Deși, inițial, se propusese un campionat cu adevărat infernal, cu patru retrogradate din 16, pînă la urmă, cei care doresc o divizie călduță au învins, din primul eșalon urmînd a retrograda doar două. Cu alte cuvinte, dacă apelăm la un calcul aritmetic simplu, dacă pînă acum retrogradau 1/6 din echipele prezente în divizia de 18, în viitor, raportul va fi de 1/8, în loc de 1/4 cît propusese executivul FRF. Deci, mult așteptata reformă nu reprezintă altceva decît un pas înapoi. Este ca și cum guvernul României, în loc de a accelera privatizarea, ar lăsa-o mai moale, procedînd chiar la (re)naționalizări.

Primele două etape ale returului Diviziei Naționale confirmă, după război, aceste aprecieri. În general, un campionat are trei categorii de puncte de atracție: lupta pentru titlu, disputa pentru locurile din Cupele Europene și infernala bătălie a retrogradării.

În biata noastră "Divizie A" a rămas unul singur: duelul Rapid - Dinamo, pentru titlu, care, după cum merg treburile, n-ar fi exclus să fie decis doar de meciul direct. Pentru Cupa UEFA, în condițiile în care am rămas cu un singur loc (în afară de cîștigătoarea Cupei, foarte probabil, tot una dintre cele mari), nu prea se vede altă candidată decît Steaua. Cît privește lupta pentru evitarea retrogradării, se știau două din cele trei condamnate, aproape cu precizie, încă înaintea startului returului: Foresta și "U" Cluj. Acum, prin înfrîngerea de pe teren propriu în fața Ceahlăului, Olimpia Satu Mare reprezintă aproape sigur a treia retrogradată. Așadar, sînt mari șanse ca peste 90 % din meciurile celor 15 etape care au mai rămas să fie absolut fără nici o miză. Și asta în condițiile vechiului sistem, cu 3 din 18.

FRF și Liga, însă, au considerat că divizia noastră este prea agitată și au diluat-o și mai tare. Așa că să nu mire pe nimeni dacă pe stadioanele țării vor fi din ce în ce mai puțini spectatori. **(Nicolae GRECU)**

POLIGON

Legături primejdioase

Dorin SPINEANU
scriitor

Pe cînd sindicalistul obișnuit trage mîța de coadă molfăind un chiștoc de Carpați în colțul gurii, liderii acestui sindicalist obișnuit, care trage mîța de coadă, se sparg în figuri pe ecranul televizorului, invidioși pe succesul lui Tucă, probabil, care-i și încurajează cu un surîs imbecil, fiind, acest fiu al căruței care s-a rupt la locul nașterii sale, cu boborul, mă-nțelegi...

Mărturisesc, cu mîna pe ceea ce doriți dumneavoastră, că nu-mi displace să-l văd pe politicianul de la putere coborît din aerul condiționat al Mercedesului la perspectiva de a se vedea puțintel veștejit prin noroaiele patriei, dar cînd îi văd pe domnii șefi ai amărîtului care-și duce zilele mai mult visînd decît lucrînd, coborînd și ei parcă de la casa de modă Gucci, atunci mă ia cu greață de la lingurică, Todorane!

Ei, aici, aici e buba care a colectat incredibil de repede toate ifosele cu iz de mahala ale așa-zisei clase politice și acum se varsă în apa asta, nu prea limpede, a sindicalismului original, cu iz de Dîmbovița.

Sînt de notorietate legăturile unor șefuleți de ăștia, din sindicate, cu partide politice, simpatiile pe care le au pentru un, de pildă, Iliescu (Todoran) și frustrarea lor, pentru că, desigur, vor să acceadă și ei, sărmanii, la nivel de gulere albe - să facă parlamentarism, adică...

În acest sens, exemplul Mitrea este traumatizant pentru ei, pentru că, întotdeauna, este mai ușor să te ascunzi în dosul partidului, la vreo adică, decît să dai piept cu deloc ficționali muncitori atunci cînd, în adevăr, își dau seama că au fost trași în pieptul de aramă.

A, să nu se înțeleagă, Doamne-ferește, că aș avea ceva împotriva mișcării sindicale, dar mă simt umilit eu, ca om, cînd văd atîta lume luată drept masă de manevră întru împlinirea unor ambiții cît se poate de personale ale unor indivizi nițel paranoici.

Sigur, cînd un ins a pus un șef de guvern în genunchi și l-a forțat să semneze un compromis dubios, este normal să se umfle orzul și în alții, care conduc, buni de gură fiind, oameni disperați cu carnete de sindicaliști. Din păcate, carnetele nu țin de foame...

În ceea ce mă privește, nu pot, pur și simplu, să înțeleg cum, cu toată vehemența domnilor lideri de sindicat, mișcările de după 1991 au fost fîsîite lamentabil, iar acum, cînd domnii lideri sînt consultați de putere, revendicările capătă un aspect clar politic!?!

Bineînțeles, mă văd nevoit să repet, pe fondul acesta de deprimare continuă a economiei, nemulțumirea membrilor de sindicat este clar prevalentă în fața nemulțumirilor mele vis-à-vis de prestația liderilor.

Teama oricui are cît de cît minte este că nu forțarea mîinii guvernului se urmărește, ci schimbarea lui, ceea ce echivalează cu alegeri anticipate, o bulversare fără precedent a vieții "normale" și aducerea la putere a unor demagogi cu aere de franciscani.

În mod cert, cartonașul galben, de avertisment, trebuie arătat puterii, dar scopul nu este acesta acum, în timp ce un contract cu "deștepții" de la FMI este vital.

Vedeți? Vor fi scoase la bătaie rezervele de aur.

După aceea, ce vom mai scoate?

Să vă răspund? ■

REVISTA PRESEI GERMANE

Germania Europei

Michael ASTNER
scriitor, corespondentă din Tübingen

„Cel puternic duce greul"

În cotidianul supraregional ***„Süddeutsche Zeitung"*** (SZ nr.50/99, p.4), ***Josef Joffe*** semnează comentariul cu titlul de mai sus. Ținta criticii este actualul guvern al Germaniei, în frunte cu cancelarul Gerhard Schröder. Joffe se-ntreabă, retoric, de ce dracu' cancelarul trebuie să se exprime în chestiuni juste într-un limbaj ***„mereu greșit, ba mai mult, dezastruos"***. Vorbele lui Schröder ***(„Criza se rezolvă prin plătirea ei de către Germania - această politică a ajuns la capătul ei"; „Fiecare dintre partenerii noștri UE are voie să-și reprezinte interesele naționale, numai noi, germanii, pare-se că n-avem voie să facem asta")*** sînt etichetate de Joffe drept purtătoare de ***„șușoteli și resentimente care-ndeobște se aud doar dinspre dreapta radicală"***. În plus, trebuie ținut cont de faptul că „nimeni a profitat după război mai mult de pe urma Europei decît germanii" și că, ***„dacă au plătit - ceea ce adesea a fost cazul -, profitul a fost mereu mai mare decît suma pusă la bătaie"***. Concluzia lui Joffe: ***„Țări mici, precum Irlanda și Portugalia, au voie să fie egoiste. O putere mare, însă, se definește prin faptul că încearcă să rezolve odată cu interesele proprii și interesele întregului."***

„Situația lucrurilor"

În același număr al ***SZ***, în paginile de foileton, ***Michael Althen*** semnează un eseu despre filmul german. Subtitlu: ***De ce orașele germane arată la fel în toate filmele germane?*** „Asta știu americanii: dacă un film joacă la Paris, mai întîi se va vedea turnul Eiffel. Dacă-i vorba de Londra, se arată Big Ben. Iar dacă-i vorba de vreun tîrg uitat, ajunge un turn alb de biserică sau strada principală goală. Asta se numește establishing shot, este poate o apropiere simplă, dar eficientă de narарea unei povești". Althen deplînge faptul că locurile de turnare ale filmelor germane sînt interșanjabile, mergîndu-se pînă-ntr-acolo ca un film cu acțiunea la Berlin să fie turnat la ... Köln („Aimée&Jaguar"), altul, cu acțiunea la Hanovra, la ... München („23")! Lucru ce aduce de la sine impersonalizarea orașului: fiind vorba în film de Berlin, este clar că n-are voie să apară, de exemplu, renumitul Kölner Dom! Excepția, ca de-atîtea ori, confirmă regula: cineastul de succes internațional Wim Wenders („Paris, Texas") este printre puținii care în filmele sale știe să personalizeze locurile. Citat din Wenders: „O stradă sau fațada unui șir de case sau un munte sau un pod sau un rîu sînt mai mult decît un fundal. Și ele au o poveste, au o personalitate, o identitate, care trebuie luată în serios. Ele influențează caracterele umane care trăiesc pe fundalul acesta, ele provoacă o stare, un sentiment pentru timp, o anumită emoție". Cu riscul de rigoare al autocitării, țin să afirm că această problemă ține și ea de „filmul acela care se-nscrie în conștiința unei țări ca un modern reper mitologic" (a se vedea articolul „Despre dezechilibru"), americanii putînd servi și-n chestiunea aceasta drept model: da, ei știu să-și înscrie chiar și filmele de serie/duzină în codul acesta al personalizării și al identificării cu un anumit loc, oraș, un anumit stat, o anumită țară, efectul - dincolo de senzația de „meserie" - fiind inclusiv unul al participării la crearea „unui modern reper mitologic".

„Cu Thomas Mann împotriva lui Habermas"

La pagina 15 al ***SZ*** nr.50 am dat de un interviu cu ***Alain Finkielkraut*** „despre patriotismul constituțional, uzul greșit al memoriei și Europa". ***„Se cere de la Germania"***, afirmă Finkielkraut, ***„ca în numele memoriei să rupă cu trecutul. În Franța a fost consacrat în anii optzeci noțiunea «devoir de mémoire», adică datoria memoriei. În Germania, datoria memoriei se transformă în datoria uitării."*** Referindu-se la un reportaj despre Germania al lui Bernard Henri Lévy din „Le Monde" („Tentația uitării"), el arată că prin invocarea unui ***„patriotism al amintirii de Auschwitz"*** (Bernard Henri Lévy, Joschka Fischer), memoria Auschwitz-ului înseamnă uitarea a tot restului istoriei. În altă ordine de idei, Finkielkraut spune: „Cred că marea discuție ce-ar trebui s-o poarte Germania astăzi este aceea dintre un om mort și un om în viață, dintre Thomas Mann și Habermas. După părerea mea, dreptate este de partea lui Mann. Mann este un scriitor care emigrează, care preia cetățenia cehă, care în Statele Unite se obligă să țină în fiecare zi un discurs împotriva războiului. Și totuși se simte întrutotul una cu cultura germană și refuză să o nege. Germania ar trebui să se confrunte cu trecutul său din perspectiva lui Thomas Mann și nu cu foarte discutabilul patriotism constituțional al lui Habermas. Cine se desprinde de legătura sa cu trecutul, se desprinde în cele din urmă de orice apartenență. Omul universal devine turistul universal." Printre altele, Finkielkraut mai afirmă: „Națiunea s-a putut defini în contradicție cu aristocrația și cu regalitatea. Dar acolo unde n-a existat un stat, națiunile au trebuit să se definească prin cultură, de exemplu prin limbă. În mod paradoxal, cred că o cultură universală este posibilă doar în cadrul națiunii. Națiunile sînt vasul potrivit pentru universalism. Există o legătură între națiuni și cultură, care astăzi riscă să se rupă prin multiculturalism și dispariție a granițelor". La constatarea reporterului german, „acolo unde au fost națiunile, va putea fi Europa", Finkielkraut replică: „Europa există deja! Sîntem europeni, n-am așteptat să vină Bruxelles ca să devenim Europa, ca să ne simțim în mod straniu deopotrivă înrudiți cu și străini de ceilalți europeni. Europa s-a născut în Renaștere. Dar acest sentiment moare - cu binecuvîntarea constructorilor de azi ai Europei cărora tradiția umanistă le este total indiferentă. O întreagă cultură educațională moare sub ochii noștri. La pierderea culturală se adaugă problema politică. Vedem o Europă a muncii, a consumatorilor, dar nu vedem nici o Europă a cetățenilor. O națiune europeană nu se vede la orizont". ■

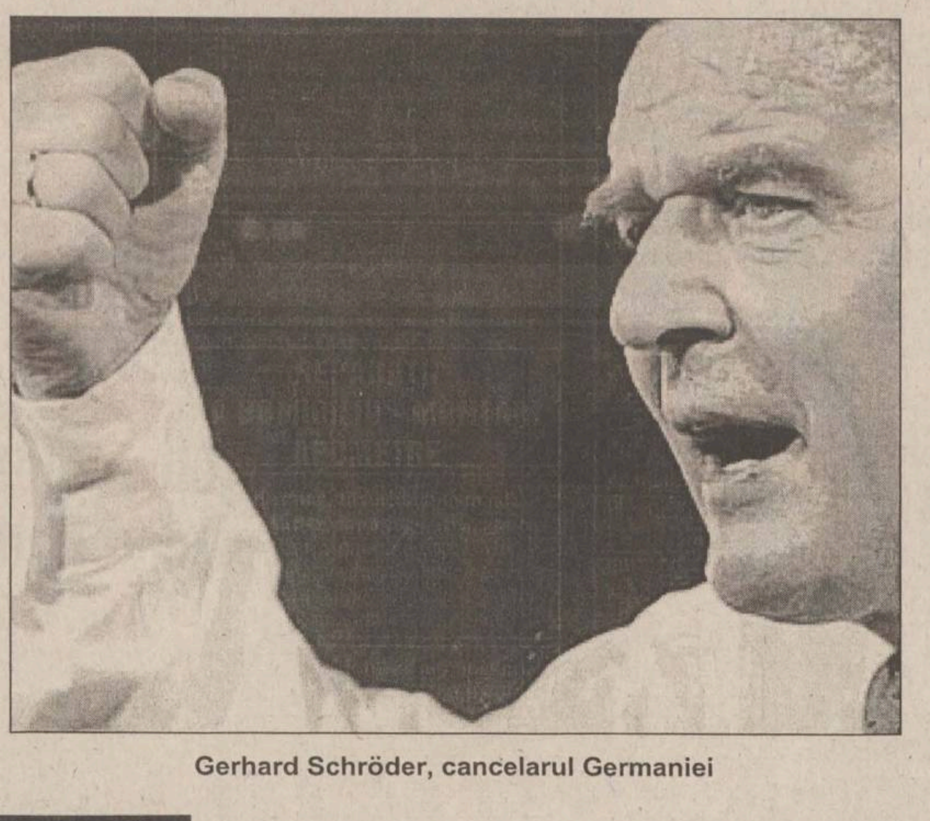

Gerhard Schröder, cancelarul Germaniei

ȘEVALET

Bucuria de a picta

Valentin CIUCĂ
critic de artă

Dacă bărbații clamează, deseori ipocrit, neajunsurile senectuții, căderea în derizoriul biologicului, artiștii par cu adevărat marcați de vicisitudinile vîrstei. Recent, un poet dublat de criticul omonim glosa patetic pe tema ***defăimării bătrîneții***. În parte, surprindea disperarea Donjuanului de altădată ajuns acum la vămile neputinței, mîhnit de imposibilitatea de a onora o ofertă atît de generoasă încît se află într-un raport invers proporțional cu posibilitatea împlinirii ei. Oricum, dincolo de planul fizic a izbutit o carte cu totul ademenitoare la lectură.

Nota preliminară a comentariului de față are în vedere faptul că pictorii - cu excepția glorios-tragică a lui Goya, retras în Casa Surdului - vădesc o longevitate artistică demnă de invidiat. Să ne gîndim doar la Corneliu Baba și ar fi de-ajuns. În ceea ce-l privește pe ***Mircea Ispir***, deși se află departe de un inevitabil și omenesc apus, simte acut presiunea timpului și pare că se grăbește. Cu atît mai mult cu cît privirea sa, altădată sugace, surprinde acum cu dificultate miracolul luminii, al formelor și culorilor. Printr-un excepțional efort de voință, prin concentrare și disperată bucurie de a picta reușește să ne ofere din cînd în cînd satisfacția unor întîlniri artistice de calitate. Pentru Mircea Ispir a picta echivalează cu rațiunea de a exista. Dincolo de pictură, pentru el se întinde nesfîrșitul deșert al Neantului.

N-am scris decît ocazional și incluzîndu-l între alții despre Mircea Ispir, deși o dată, pare-mi-se, i-am fost alături la un vernisaj. Nu știu dacă din indolență sau dintr-un alt motiv la fel de condamnabil n-am făcut-o. Cert este că, discret peste măsură, pictorul nu și-a însușit arta relației sociale, considerînd, firesc, că este suficient să-ți așezi lucrurile într-o expoziție și apoi să aștepți în tihnă aplauzele celor din jur. N-a știut niciodată cum să aspire la ***plăcinta succesului*** sau a onorurilor publice și de aceea, imaginea sa pare aidoma aceleia a unui artist parțial recunoscut.

Aminteam de bucuria de a picta. Ea l-a urmărit dintotdeauna, și așa se va întîmpla și de acum înainte. Se simte în tot ceea ce face profesionalismul, rigoarea, exercițiul atent în explicarea universului interior. Acolo regăsește imaginea ușor tremurată a ***Bunicului***, a altor bătrîni împovărați de ani și de visuri ratate, de dureri înăbușite. Tot aici identifică, într-un registru melancolic, chipuri altădată trăind din seva exuberantă a tinereții. Pictorul nu are virtuți de moralist. Pare împăcat cu cele ale lumii, nu se revoltă, cu toate că uneori sîngerează. Trecutul îl face să recompună din aluviunile memoriei afective personaje cu care viața l-a pus în contact sau, altele, plăsmuite de imaginația sa. Exemplar mi s-a părut în expoziția de acum, de la Galeriile ***Cupola***, ***Portretul flamand***, amintind de arta pictorilor din secolul de aur din Țările de Jos.

Melancoliile lui Mircea Ispir, cel mai adesea discrete, dobîndesc uneori accente expresioniste. Șoapta devine strigăt și revolta interioară care nu-i stă în fire înlocuiește suspinul. ***Amară-i jalea*** seamănă ca tensiune și deznădejde cu ***Strigătul*** nordicului Edward Munch. În schimb, compensativ parcă, ***Fata cu ochii albaștri*** pare un autentic triumf al tinereții și plenitudinii vieții. Arta pictorului constă în a induce modelelor propria sa vitalitate sau, alteori, propriile depresii. Și într-un caz și în celălalt, Mircea Ispir nu se dezice: cît adevăr, tot atîta expresie. O relație augustă menită să confere discursului plastic autenticitate și sentiment. Meșteșugul îndelung exersat îi îngăduie să obțină efecte remarcabile într-un registru rafinat și dozat cu măiestrie.

Marcat de refuzul unei voluptoase întîlniri cu peisajul, pictorul îl reconstituie din memorie, în așa fel încît ai deseori senzația că a fost realizat în priză directă în plein air. Amintirea se vădește mai productivă decît impresia imediatului. Peisajele aparțin acum unor teritorii ficționale, dar nu le lipsește fiorul unei realități interioare. În spațiile de reverie ale acestei lumi himerice se poate produce accidentul întîlnirii cu realul unei geografii posibile.

Asemenea lui Ștefan Luchian altădată, Mircea Ispir pictează flori ca și cum ar picta natura în nesfîrșirea ei. O reducție capabilă să releve infinitul lumii. De aceea, florile lui au fizionomii particulare, expresii singulare și un mod unic de a fi eterne în efemerul lor. Aici întîlnim metafora cea mai cuprinzătoare a reflecției privind sensul dar și nonsensul existenței. Simțind cu acuitate presiunea inexorabilului crepuscul, pictorul nu ezită să trăiască, cu fiecare tușă așezată pe pînză, bucuria de a picta. O face așa cum, pururi tînăr, ar aștepta lumina aurorei... ■

Mircea Ispir - "Fata cu ochii albaștri"

VIAȚĂ DE TELEMAN

Se surpă țara!

Bogdan ULMU
regizor, scriitor

Chiar așa, boieri dumneavoastră, ceea ce văzurăți la tembelizor nu-s basme, căci și io trecui prin Ilva-Ciceu/Dej și văzui cum fochistul striga spre șină "bă, casa aia cu coperiș roșu, dă-tè o tîră hăis, că trec cu călători sperioși!..." ■ Acu', și casele astea se prăvălesc, cu țărînă cu tot, pe unde nu te-aștepți!... ■ Ieri, piticul știe-tot (l-am numit pe I.T. Morar, singurul cititor de presă profesionist) ne-a dat o veste bună: în România, zoofilia a fost legiferată. Păzea la potăi și mîți, că dacă le prind zoofilii... ■ Cum o nenorocire nu vine singură, și-n Smîrdan se circulă cu barca. Că nu se mai văd ulițì ■ Ziceți, merită să dai banii pe mașină, dacă ești din Smîrdan? ■ Mai ales că de ieri se băgă asprime teribilă la conducătorii auto: nu mai au voie să vorbească pe telefon mobil cînd se află la volan și nici să meargă cu peste 50 km la oră în localități! ■ Acu', nu că pe mine m-ar leza chestia (fiindcă sînt incapabil - nu numai financiar - să-mi iau mașină & carnet), da' pun o întrebare, ca orice avocat neplătit al șoferilor: domne', în mașina mea vorbesc cu cine vreau și merg cît de repede am nevoie! Că de-aia am dat 50 de salarii pe ea, nu?! ■ Ei bine, statul (poliția rutieră), 'oți, te lasă să bagi banii-n rablă, apoi te informează că să nu-ți iei mobilul în caroserie și să nu depășești autobuzul... ■ Dom' profesor Măgureanu zice că omul lui, Vio Cataramă, va fi viitorul prim-ministru ■ Nu e exclus; mai ales dacă o repetă des, da' des de tot, alegătorul naiv, intoxicat cu perfidie, va vota cum zice noul lider de partid, ce vine tare din urmă! ■ Domne, fătucile alea care prezintă pe postul ***Acasă*** (din care doar Cătălina are șarm) repetă atît de mult și de insistent (după metoda Măgureanu) "Aici e casa ta!", încît la un moment dat îți vine să te îndoiești... ■ Mai ales dacă faci tîmpenia și te uiți în buletin... ■ Și cînd o vezi și pe Ruxandra Săraru, simți așa, un inconfort cum te atacă din toate părțile... ■ Culmea, o dată Adrian Păunescu a avut haz: cînd a povestit, în emisiunea madamei Bănică, cum cobora cu Florin Piersic în lift și un client al hotelului (fiindcă emisiunile Mihaelei Rădulescu au mereu ghinionul să se petreacă numa' la munte și la mare, în hoteluri luxoase) i-a rugat cu lacrimi în ochi: "Dacă ne iubiți, azi tăceți!" ■ Naiv telespectator! Florinache tăcînd este un non-sens. Piersic vorbind doar 5 minute devine o utopie. Matahala oprindu-se din povestit după numa' 30 de minute pare o copilărie ■ Eu l-am văzut la radio Cluj, în studio, în direct, cum pălăvrăgea deja de o oră jumate, fără a fi întrerupt de cei 10 redactori ce-și uniseră eforturile în acel scop și am mai văzut operatoarea de cabină băgînd Furdui-Iancu pe post, în timp ce malacul continua să istorisească, fiind convins că nu i s-a luat legătura ■ Apropos, o văzui pe marea Ioli Balaș primind-o pe Gabi Szabo și realizai, într-o sclipire de geniu, că doamna Balaș, după aspectul fizic, este precis sora geamănă a lui Florin Piersic ■ Cît privește marea atletă, noroc cu ea că lookul României s-a mai cosmetizat o țîră, prin alea două medalii de aur aduse... ■ Generalul Lupu fu trecut în rezervă. Doar atît? ■ Animalul cu blană sură musai să treacă și pe la Curtea Marțială ■ Păi dacă învingătorul face ani grei de pîrnaie (și are și proces firesc de divorț), e normal ca învinsul, lașul & trădătorul să scape doar cu lăsarea la vatră? ■ Altă belea: cică sîntem datori Suediei nu știu cîte milioane de dolari, din 1929 ■ Just. Da' cîtor urîți le-a dat Ceașcă pițule și refuză să ni-i înapoieze? Ce, rămaserăm cumva solvabilii lumii și nu observă Mandea? ■ La românu' sărac nu numa' că boii nu trag, da' nici suedezii nu au amnezii ■ Radu Vasile debută cu un volum de versuri și se făcură miștouri multe pe chestia asta. Da' cînd poeții intrară-n politică (Blandiana, Dinescu, Doinaș, Păunescu, Vadim etc.) nimeni nu zise nimica. Frumos îi? ■ Niște drumeți se treziră blocați la Voineasa și nu mai avură acolo, în creier de munte, apă, mîncare, căldură, curent electric ■ Îi salvară greu, după zile de coșmar ■ Vorba cîntecului: "În pădure la Voineasa/mă boscorodi nevasta/noaptea pe la trei" ■ Un suspect în cazul crimei de la casa de schimb valutar se duse la poliție și declară că nu e el vinovatul și-i e rușine de lume, că-l bănuie degeaba ■ După cercetări de cîteva ore, polițiștii, corecți, recunoscură că, într-adevăr, omul era nevinovat ■ Numa' că, dacă tot se afla acolo, ce-și ziseră: ia să-l bumbăcim olecuță, poate varsă din gușă alte mînării ■ Și omul mărturisi niște fapte pentru care-l priponiră ■ Morala: cînd ești hoț, nu te du de bunăvoie la poliție ■ S-auzim numa' de bine. ■

PULS ❖ PULS ❖ PULS ❖ PULS ❖ PULS ❖ PULS ❖ PULS ❖ PULS ❖ PULS ❖ PULS ❖ PULS ❖ PULS ❖ PULS ❖ PULS ❖ PULS ❖ PULS ❖ PULS ❖ PULS ❖ PULS ❖

Mardoiul părăsește corabia primul

Ne-am lămurit încă o dată, deși nu era nevoie, ce fel de caracter are Mardoiul ăsta, dom'le. Văzînd el că nu-i iese nici un șmen cu echipa de fotbal (pare-se că se chitise el că, folosindu-se de ea, poate pune mîna pe visul său de-o viață, otelul Horizont), a dat bir cu fugiții după doar o lună și oleacă, dîndu-și demisia. Acu' ne amintim ce declarații sforăitoare făcea Mardoiul cînd se instalase în funcție, că o să facă, că o să dreagă, că ce mare patriot local este el că se ocupă de fotbal. Și cînd colo s-a demonstrat, ceea ce știam deja, că de fapt e doar un patrihoț. Ei, dom'le, uite că se adeverește ceea ce spuneam noi mai acu' cîteva luni: s-a dus vremea Mardoiului. Și ca advocat este la fel, nu a mai cîștigat nici un proces în ultima vreme..

La vîndut covrigi

Aflat în vizită la Stația de Epurare de la Dancu, cică domn' primare Simirad i-ar fi sugerat domnul Nechita, de la regia de apă, precum și colaboratorilor săi, să-și schimbe profilul de activitate. "Luați-vă bagajul, plecați și vindeți covrigi", cică le-ar fi spus Conu' Costică. Mare pișicher, domn' primar, că dacă s-ar hotărî oamenii să lase apa pe pustii și să se apuce de vîndut covrigi, ar pica la mîna lui, că autorizații pentru asemenea activități de la Primărie se dau.

Nu uita să-ți pui centura

De ieri a intrat în vigoare un nou cod rutier, care prevede, printre altele, că șoferii sînt obligați să poarte centura de siguranță chiar și în oraș. Polițaii aflați ieri pe străzi au evitat, în general, să dea amenzi, mustrîndu-i doar pe cei care căzuseră în greșeală (oricum, sîntem convinși că polițaii n-or să rămînă multă vreme în această postură sfătoasă și vor trece la amendat, că la noile cuantumuri e mai mare plăcerea să-i arzi o amendă unui șofer neglijent). Oricum, șoferii se străduiesc din răsputeri să nu uite de centuri, iar unii, mai grijulii, și-au scris cu pixu' pe volan "Nu uita să-ți pui centura". Interesant ar fi ca, într-o bună zi, un polițai să-l oprească pe un șofer și să-l întrebe de ce nu și-a pus centura, apoi din mașină să coboare un conducător auto costumat în chimono și care să-i răspundă, indicînd spre talie: "Ba mi-am pus-o: centură neagră la ShotoKan, doi Dani. Alte întrebări?".

CINE N-ARE TINERI, SĂ-I CUMPERE

"Avansați înainte!"

N-aș fi scris niciodată despre ceea ce emit oamenii politici, pentru că există, înainte de toate, o silă generală față de discursurile lor pline de sfori retorice care te aiuresc, te "aburesc" complet. Dar, ascultîndu-i vorbind cu gura plină, înecîndu-se în propriile cuvinte, cu fuga inevitabilă spre figuri de stil (comparații, metafore, personificări etc.), o senzație de saturație "pînă-n gît" te cuprinde aproape firesc. Să ne-ajungă!

Bunăoară, președintele României: în discursul de Revelion ne spune să "sîntem pe o punte peste un rîu învolburat" și că nu mai putem privi înapoi. Imaginea "rîului învolburat" e demnă de Bolintineanu - adică învechită și plină de confuzii. Mai știi, rîu ăsta o fi o fatalitate de care, se înțelege, nu putem scăpa. Da' puntea ce caută în scenariul nostru? Cine ne-a adus pe ea? Dacă avem specialiști înotători care vor să ia rîul în piept? Dacă, în ultimul moment, cîțiva răzvrătiți ies din rînd și o apucă înapoi, evitînd generoasa punte?

Mai e ceva: tot președintele ne-a spus că avem nevoie de "hrană spirituală", singura ce ar trebui să ne intereseze: "românii nu sînt un popor digestiv". Dom'le, auzi și te crucești. Și taci. Cine vede punți vede și hrană spirituală. E sigur că de ea nu ne vom sătura niciodată. Cît despre hrana asta terestră, contidiană, pîinea noastră de fiece zi, nu se spune nimic. Probabil că subiectul e prea prozaic: ce mîncăm, ce bem, chestiile astea de bucătărie nu se înalță spiritualicește, muza se retrage rușinată cînd simte mirosul unui aer viciat.

Dar noi, românii, poeți din naștere, poeți la 7 dimineața sau la 3 după-amiaza, avem ca reprezentanți o clasă fruntașă de politicieni, pe un spațiu ondulat mioritic (deal-vale), cu doine curgînd la vale, cu treburile curgînd la vale. Se duc toate, din timpuri imemoriale, în același sens descendent, plin de o poezie care ne dă frisoane, ne face visători și "zănatici".

Mai zic politicienii noștri că economia națională e un pacient (adică bolnavă). Da' aici nu se înțeleg: facem exerciții de mișcare cu pacientul sau mai întîi îl operăm? Ori îl operăm și-l punem să facă exerciții de mișcare în timpul operației? Discuția s-a încins, combatanții își dau seama că metafora nu e bine aleasă, se mai ceartă nițeluș (15 min.) și apoi... Despre ce era vorba? Despre economie, desigur. Dar ei au uitat că pot vorbi ca lumea. Se dovedește că "metaforita" e o boală incurabilă. O luăm de la început?

În concluzie, e foarte frumos la noi în România. Mulțumiri domnului președinte pentru sugestia titlului. O vom considera licență poetică într-o țară a poeților.

Mihail Irina, student

CE ORAȘ FRUMOS!

Foto: C. PLOP

Cartierul Nicolina II în fum

Nicolina II este un cartier în care, ca și în alte zone ale orașului, se construiește mult. Da, se construiește. Dar nu construiesc blocuri sau altfel de imobile, ci... garaje, balcoane, trepte, boxe etc.

Străzile, străduțele și aleile au și aici nevoie de reparații. Ici-colo se văd cîini, pisici, mașini grav avariate, toate fără stăpîn. Aceste aspecte nu par să deranjeze pe nimeni, oamenii își văd liniștiți de treburile lor, copiii se joacă pe unde și cum pot... Un cartier, am putea spune, care nu se abate cu nimic de la peisajul urbanistic cu care ne-am obișnuit în ultima vreme.

La colțul blocului 612, din str. Clopotari, sîmbătă la amiază, trei puști se jucau cuminți cu focul ce mistuia o grămăjoară de uscături. La parterul blocului, o movilă de balastru vestește construirea unui balcon.

Peste drum, un spațiu comercial pe ale cărui geamuri se poate citi "Alimentara SA" prezintă semne că într-un viitor incert va fi reamenajat.

Terenul viran de lîngă podul peste pîrîul Nicolina, cîndva acoperit de buruieni, are acum bolovani, pereți provenind de la debarale desființate și autoturisme parcate.

Gardul din beton ce se întinde de-a lungul pîrîului apare, din cauza numeroaselor spărturi, ca o tristă "masă a tăcerii" în mai multe exemplare.

Două echipe încinseseră o "miuță" de cartier. Cînd nu ajungeau la minge, jucătorii își pasau unii altora diverse "strigături".

În spatele blocului 673, un șopron ce adăpostește o mașină și multă fierărie inutilă se învecinează cu altul, de confort ceva mai redus (nu are acoperiș) care are același interior și, în plus, niște pietroaie mari. În fața blocului, dintr-un spațiu de joacă pentru copii a rămas doar un carusel cu patru brațe, "priponite" în cimentul ce formează un platou. Restul spațiului este o intenție de parcare auto.

Lîngă scara D a blocului 616 se află un depozit de materiale de construcții - cel puțin așa scrie pe o firmă. De fapt, este o curte în care stau, sub cerul liber, mănunchiuri de vergele metalice, colaci de sîrmă, movile de cioburi, țigle și cărămizi, navete goale care poartă urmele capriciilor naturii. Mai sînt acolo niște dispozitive cu motoare electrice care seamănă îngrozitor cu aparatele de tortură din secolul trecut. Curtea nu este măturată; în vecinătatea ei sînt multe boxe-garaj ce adăpostesc obiecte de tot felul.

În fața blocului 618, rufele întinse la uscat pe frînghii se afumau de la o grămadă de gunoaie ce ardeau mocnit. La parterul blocului se amenajează un spațiu comercial; de pe pereții exteriori nu lipsesc englezismele, iar tavanul din casa scării este acoperit cu forme bizare, desenate cu fum de lumînare.

Ceva mai departe, în fața altui bloc, doi adolescenți descifrau tainele unor greble.

Str. Măgurii nr. 5, blocul 620 scara A: în spate, doi cîini lup păzesc o curte goală, lătrînd, după criterii numai de ei știute, la unii trecători. Presa nu a fost lătrată. În față, conform firmei, se află un magazin de "PÎIN" unde, pe lîngă pîine, se mai vînd și alte produse, cu care ne-am obișnuit pînă la saturație.

Într-un țarc de la scara C a blocului 626, un cocoș țanțoș ținea un fel de conferință în fața auditoriului format din șase găini.

La intrarea în scară, lîngă gardul viu, doi cîini și o pisică lipăiau, frățește, niște resturi de mîncare primite pe calea aerului de la o fereastră.

De la parterul scării A, o locatară a scos capul "pre fireastră", rățoindu-se la cei care aveau intenția să-i treacă pe sub geam. Zicea că ea a îngrijit spațiu. Zicea.

De peretele frontal al magazinului alimentar «Divertis» de pe șoseaua Nicolina erau rezemate trei uși, sem că unitatea și-a extins activitatea.

Și, uite-așa, am ajuns și în preajma Poștei. Cele sesizate telefonic redactorului nostru de serviciu sînt cît se poate de reale. Lîngă magazinul second-hand se ridică o movilă de cioburi și fragmente de cărămizi. În stînga clădirii Poștei, pe un teren mlăștinos, sînt amplasate trei containere. Unul din ele fumegă precum Vezuviul; fumul este captat de rufele întinse pe la balcoanele din împrejurimi.

Pe apa din mlaștină plutește o veritabilă "flotă" de pungi din plastic.

Același "peisaj cu mlaștină" se întinde și în fața firmelor "Open Systems" și Casa de amanet "Coral".

Aurel OANCEA

ORAȘUL ÎNTR-O FOTOGRAMĂ

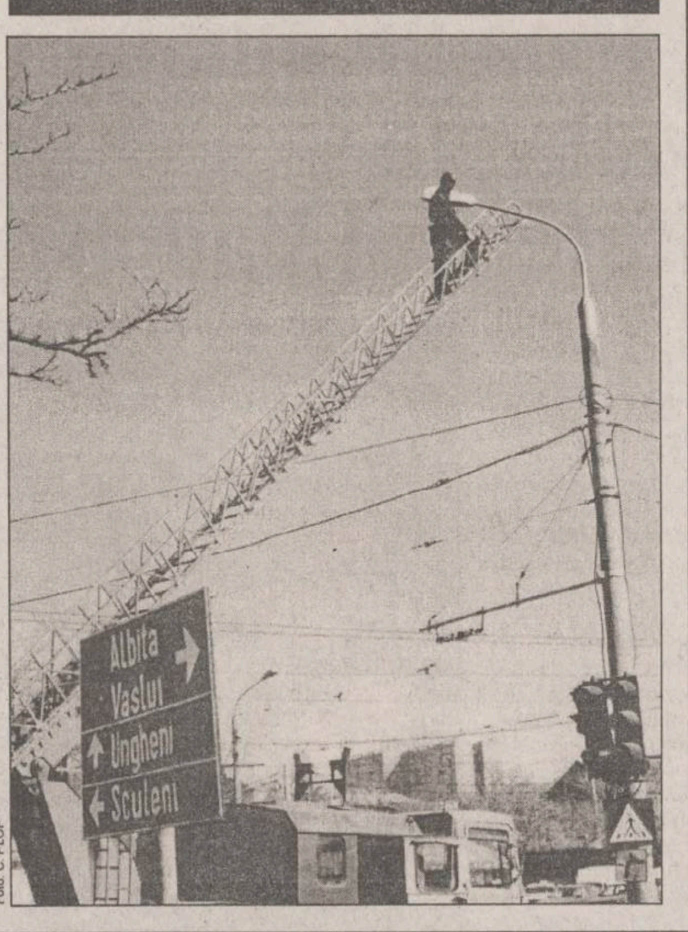

Foto: C. PLOP

LA RAPORT

O chestiune delicată

Din scrisoarea semnată de doamna Elena Bodingher, publicată în cotidianul "Monitorul" din 10.03.1999, s-ar putea înțelege că Primăria nu are altceva mai bun de făcut decît să extermine cu cruzime cîinii vagabonzi de pe raza municipiului Iași. Că nu ar avea altceva mai bun de făcut cu banii decît să-i ofere drept recompensă pentru vînătorii de patrupede. Nimic mai neadevărat în toate aceste comentarii apărute în presă în ultima vreme.

Primăria încearcă să rezolve o problemă cu mijloacele de care dispune. Primăria trebuie să ofere soluții acceptabile atît pentru cei care se simt amenințați de cîinii vagabonzi, cît și pentru iubitorii de animale care nu le consideră un pericol pentru comunitate. În acest sens, serviciul de specialitate în colaborare cu firme de profil se vor ocupa în viitor de această delicată chestiune.

Cu stimă, Biroul de presă al Primăriei municipiului Iași

COMUNICAT

În atenția veteranilor de război din Ministerul de Interne

Conducerea Asociației Veteranilor de Război din Ministerul de Interne - Filiala Județului Iași, invită veteranii de război și văduvele veteranilor de război să participe, miercuri, 17 martie 1999, orele 9,00, în sala de ședințe de la Poliția Muncipiului Iași, strada Bucșinescu, unde are loc Adunarea Generală - darea de seamă pe trei ani și alegerea noului comitet. Informații suplimentare se pot obține la telefonul 140720, interior 260.

Președinte A.V.R. - M.I. - Filiala Județului Iași, Gh. BOROS

DIN TELEFOANELE ȘI AUDIENȚELE ZILEI

Noul Cod rutier

■ **I. Teodorescu - Iași:** "De unde putem face rost de noul Cod rutier care intră în vigoare începînd cu 15 martie 1999?"

De la Serviciul Circulație din cadrul Poliției Județene Iași am primit următorul răspuns: "Noul Cod rutier se poate procura de la centrele de difuzare a presei sau de la unitățile Centrului de librării".

Schimbare de macaz

■ **Neculai Popa, b-dul Alexandru cel Bun nr. 34-36:** "În ziua de 11.03 mă aflam în tramvaiul cu nr. 214 pe traseul 8, mergînd dinspre Tîrgu Cucu spre Bucșinescu. La intersecția de la "Cinci Drumuri" vatmanul a trimis un copil, ce stătea pe lîngă el, să schimbe macazul. Cînd tramvaiul a plecat, a luat-o spre Tătărași. I-am atras atenția vatmanului pentru greșeala făcută și bineînțeles că am primit un răspuns necuviincios. L-aș invita pe domnul Gîrlea să mai călătorească și el din cînd în cînd cu mijloacele RATC, să vadă cum se comportă subordonații dumnealui".

"O urgență"

■ **Elena Machiu - Iași:** "De ce în zona Baza 3 nu există nici un W.C. public? Ar fi necesar, avînd în vedere aglomerația existentă acolo. Edilii orașului nu s-au gîndit la această problemă?"

Pîine la tonetă

■ **Constantin Stoenescu, Iași:** "Din cîte știu eu, magazinele alimentare trebuie să îndeplinească niște condiții pentru a funcționa: să aibă o magazie, grup sanitar.

În toate zonele orașului se vinde pîine la tonete. Omul se bucură că produsele sînt mai ieftine cu 100 lei, dar consecințele nu-s greu de ghicit. Vrea să pun cîteva întrebări: vînzătorul unde-și face necesitățile fiziologice, unde se spală pe mîini?

Cum se eliberează autorizațiile de funcționare pentru asemenea gen de comerț? Chiar nu-i pasă nimănui de ce se întîmplă?"

Precizare

Referitor la articolul "Vila șefului restaurantului Unirea" din 12 martie 1999, precizăm următoarele: numai jumătate din clădire este proprietatea domnului Valentin Hanganu, cealaltă parte aparținîndu-i inginerului Ștefan Ciolpan. Menționăm că aprecierile referitoare la clădire îi aparțin în întregime arhitectului șef al orașului, Ionel Oancea.

Olga PROFIR
Rodica BÂRZU

TELEFOANE UTILE

SALVARE: 961
POMPIERI: 981
Pașcani: 981, 761774
POLIȚIE:
Inspectoratul Județean
Centrala: 140720;
Dispecerat 146666; **Municipiu Centrala**: 140020
Dispecerat: 146840/955
Ofițer de serviciu: 146850;
Serviciul Circulație: 140070
SERVICII MEDICALE
MOBILE CORPO-SAN
(asistență medicală non-stop de urgență la domiciliu): 092/376370
PROFAMILIA - Laborator de analize medicale 230431
ASOCIAȚIA ROMÂNĂ ANTI-SIDA, HOT-LINE SIDA: 210024
AGENȚIA CFR: 147673
INFORMAȚII GARĂ: 146333
AUTOGARĂ: 146587
TAXICOM, dispecerat: 953, 146593
GO-TAXI, dispecerat: 279444
TAXI ROMARIS, dispecerat: 215555, 222222
TAXI LYON TRANZ, dispecerat: 214214
AGENȚIA TAROM: 115239
INFORMAȚII AEROPORT: 174058; 271590
STAȚII PECO: Baș Ceauș: 176865; Aurel Vlaicu: 175872; Bucium: 132891; Crișan: 112182; Păcurari: 164142; Sărărie: 147480
ACR - informații utile: 112345; 130177
DISPECERATE:
R.A. Gaz-Metan: 928; 141737;

International Language Center
Moara de Foc 35, et. 8 tel. 252 850, 252 870 fax: 252902
Membru fondator QUEST (Asociația Română pentru servicii lingvistice de calitate) afiliat EAQUALS (Asociația Europeană pentru servicii lingvistice de calitate)
prin programul "USA High School" oferă elevilor de liceu posibilitatea de a studia **1 an în SUA**.
Condițiile de participare la selecție sînt:
- vîrsta de 15 - 18 ani;
- cunoștințe suficiente de limba engleză;
- media ultimilor 4 ani mai mare de 7,50;
- maturitate, flexibilitate, inteligență, responsabilitate.

Prețul unui an școlar este de 4000 $ și include:
- școlarizare;
- cazare și masă într-o familie americană selectată cu grijă
- asigurare medicală;
- serviciile unui coordonator local de supraveghere a copilului, asitență și redactare periodică a unui raport ce poate fi văzut de părinți;
- sprijin pentru obținerea vizei;
- 3 zile de activități de familiarizare cu atmosfera Statelor Unite în unul din marile orașe americane, care includ informații practice, tur al orașului, training intercultural și alte activități la care vor participa elevi din alte țări;
- cartelă telefonică pentru a comunica cu familia și prietenii.

Termenul de înscriere în anul școlar 1999/2000: 15 martie
Test de limbă engleză: 20 martie Interviu: 21 martie

RTV EUROPA NOVA IAȘI
TV EUROPA NOVA canal 54
Marți, 16 martie, ora 17:25
Deasupra vremurilor
Recorelări, calcule, griji, cozi, telefoane - toate acestea vor putea lua sfîrșit odată cu apariția noii legi a pensiilor.
Despre pensii și ajutor social,
Paraschiva Cogan,
director adjunct protecție socială D.P.M.S. Iași
Redactor: Elena Vlad

INSTITUTUL EUROPEAN
Nicholas M. Nagy-Talavera
N. Iorga – o biografie
Traducere de Mihai Eugen Avădanei
Cuvînt înainte de Kurt W. Treptow
(Colecția OGLINZI PARALELE)
Michael Hăulică
Madia Mangalena
(Colecția INOROG)
17, Cronicar Mustea Street, Iasi, 6600; P.O.BOX: 161
tel.233800; fax 230197; e.mail: euroedit\mail.dntis.ro
http: //www.nordest.ro/home.htm

SOCIETATEA ROMÂNĂ DE RADIODIFUZIUNE
RADIO IASI
PE 1053 KHZ,
De luni pînă vineri, la ***Radiosfera***
O personalitate a vieții economice, politice, sociale, culturale, în dialog cu dvs.
Despre - Lumea în care trăim!

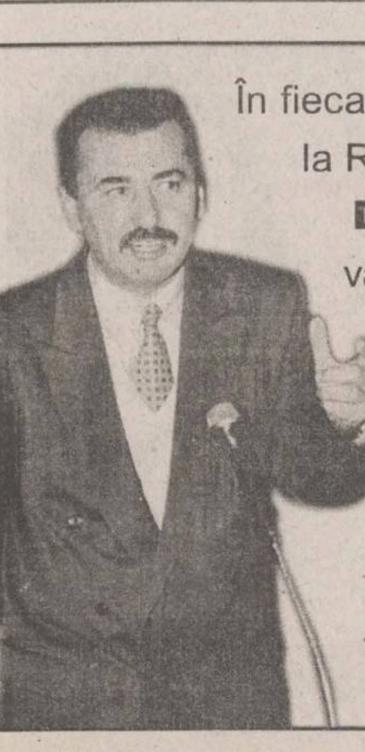

În fiecare marți, ora 22.00,
la Radio Nord Est,
Dorin Popa
vă provoacă la
Exerciții de înțelegere

Societatea de servicii informatice **SINTA S.A. Iași**
Bd. Țuțora nr. 17, tel.: 032/230072, 032/230080; fax: 032/232834
SINTA@SINTA.RO
- **Servicii INTERNET (e-mail, FTP, WWW, telnet etc.)**
  NOU! Serviciu de noapte (orele 23.00 - 7.00)
  Acces nelimitat 10$/lună!!!
- **Traducere asistată din (în) limbile engleză, germană, franceză etc.**
- **Software de gestiune**
  (mijloace fixe, stocuri, salarii, balanță contabilă, etc.)
  Tel. 127106
- **Tehnică de calcul, materiale consumabile, prin magazinele proprii.**
  Tel. 127116
- **Distribuitor autorizat produse MICROSOFT**
  (Microsoft Certified Dealer)
  Tel. 127118
- **Cursuri de calificare și perfecționare în informatică**
  Tel. 127112

Sunteți distribuitor sau angrosist de pește congelat?
Doriți calitate la cel mai bun preț?
Dacă da, alegeți **DPI** care vă oferă
peste 30 de sortimente de:
MACROU, STAVRID, CALCAN,
COD ALB, MERLUCIUS,
CARACATIȚĂ, CREVEȚI, FILEURI, ETC
DANUBE PHOENICIAN INTERFOOD SRL
Bd. Unirii nr. 7 bl.1C, sc. 2, ap.31, sector 5, București
Tel: 250.80.07 Fax: 250.87.82

NOUTĂȚILE ZILEI

Regulamentul bacalaureatului nu mai poate fi modificat

Absolvenții claselor a XII-a și a XIII-a vor susține bacalaureatul în iulie 1999, conform regulamentului de organizare și desfășurare a concursului, publicat încă din ultimul trimestru al anului trecut. Aceasta deoarece orice hotărîre a comisiilor de învățămînt ale Parlamentului privind modificarea examenelor terminale poate fi aplicată doar din anul școlar viitor, întrucît, potrivit legii, cu șase luni înainte de concurs nu se mai acceptă nici o schimbare a planului de evaluare și examinare, a declarat ieri *Andrei Marga*, ministrul Educației. Discuțiile contradictorii din comisiile de învățămînt ale Senatului și ale Camerei Deputaților privind bacalaureatul au creat panică în rîndul elevilor care urmează să susțină examenul peste patru luni, ei solicitînd în mai multe rînduri explicații conducerii Direcției Generale a Învățămîntului Preuniversitar din cadrul MEN.

PNȚCD cere sindicatelor să amîne greva generală

Prim-vicepreședintele PNȚCD ***Gabriel Țepelea*** a adresat ieri un apel liderilor sindicali, de a amîna, pînă după data de 30 iunie, declanșarea grevei generale, pentru a nu periclita semnarea de către Guvern a acordurilor cu instituțiile financiare internaționale. Momentul negocierilor coincide cu data grevei generale, a arătat Țepelea. În opinia sa, dacă liderii sindicali își vor depăși atribuțiile, cerînd schimbarea Constituției și numirea unui guvern de tehnocrați, ei își vor asuma "greaua răspundere" privind încălcarea legii sindicale și periclitarea împrumuturilor externe și a stabilității țării. Purtătorul de cuvînt al PNȚCD, ***Remus Opriș,*** a constatat că unele dintre solicitările liderilor sindicali reprezintă obiective politice și a apreciat că, în spatele deciziei privind greva generală, "există un determinism politic". Cele patru mari centrale sindicale - Cartel Alfa, CSDR, CNSLR-Frăția și BNS - au anunțat că vor declanșa, începînd cu 24 martie, ample mișcări de protest, care vor culmina cu o grevă generală, programată pentru 26 aprilie, dacă guvernul nu va satisface lista de revendicări.

Cu gîndul la anticriză, Iliescu ar bate palma și cu țărăniștii

Ideea unei mese rotunde care să reunească principalele forțe politice capătă tot mai mulți adepți. Primii care au vorbit de necesitatea unor discuții între toate partidele parlamentare pentru a scoate România din criză au fost cei de la PDSR. Și cum inițiativa partidului lui Ion Iliescu a fost aprobată de Președinție și de PNȚCD, putem spune că este pentru prima dată după noiembrie 1996 cînd actuala opoziție este luată în seamă de cei de la putere.

Președintele PDSR, Ion Iliescu, a lansat, săptămîna trecută, la Consiliul Național al partidului, un apel la dialog între forțele politice, sindicate, patronate și reprezentanții societății civile, pentru adoptarea unei ***"platforme naționale de înțelegere și acțiune comună"***. Prim-vicepreședintele PDSR, Adrian Năstase, a anunțat că partidul său este de acord cu restituirea, în anumite condiții, a proprietăților confiscate în timpul regimului comunist.

Ideea cu masa rotundă i-a plăcut președintelui Constantinescu. El a decis imediat să pregătească o dezbatere cuprinzătoare privind dificultățile economice cu care se confruntă România, la care să participe reprezentanții Guvernului, ai partidelor parlamentare din majoritate și din opoziție, precum și reprezentanți ai patronatului, sindicatelor, mediilor financiar-bancare, asociațiilor civice și presei. Președintele a precizat într-un comunicat că răspunde astfel propunerii PDSR. ***"PDSR a evaluat corect riscurile cu care se confruntă România în această perioadă și a decis să adopte o poziție constructivă"***, se arată în comunicat. **(A.C.)**

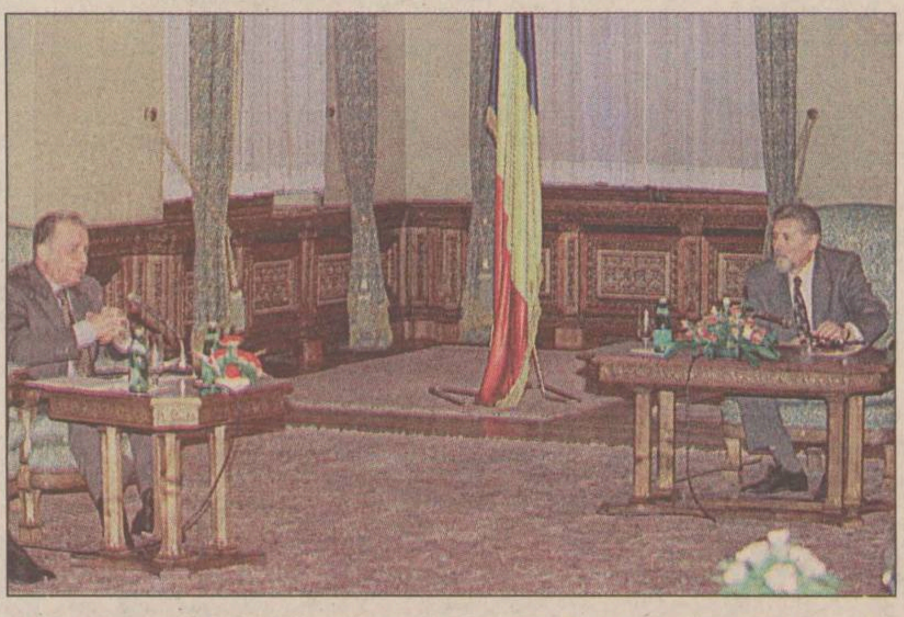

Foto: Mediafax

Ideea lansată de Ion Iliescu, privind organizarea unei mese rotunde pe tema scoaterii țării din criză, pare să-i fi plăcut și președintelui

"Invitația președintelui este ideea noastră"

■ *reacții din partea liderilor politici referitoare la apelul lui Emil Constantinescu*

PNȚCD - ***Ion Diaconescu, președinte:*** "Sîntem interesați de declarațiile liderilor PDSR Ion Iliescu și Adrian Năstase. Declarațiile par să reprezinte un pas înainte în direcția subscrierii la principiul că, pentru rezolvarea problemelor importante, trebuie să subscrie toate forțele politice. Vom subscrie la această inițiativă."

PDSR - ***Ion Iliescu, președinte:*** "Apreciez disponibilitatea pentru dialog a președintelui, dar invitația lansată este o materializare a eforturilor pe care PDSR le-a făcut de-a lungul timpului. Nu știu însă în ce fel se va sfîrși dialogul cu Puterea, dar, în opinia mea, important este că un astfel de dialog are loc, chiar dacă, în trecut, președintele Constantinescu a dat dovadă de reticență și chiar agresivitate și aroganță".

PD - ***Cristian Dumitrescu, vicepreședinte:*** "Dialogul propus de Emil Constantinescu ar putea contribui la scoaterea României din situația dificilă în care se află în prezent. Însă, pentru ca acesta să aibă succes, trebuie ca soluțiile care vor fi obținute în urma discuțiilor să fie susținute de către toți participanții."

PNL - ***Mircea Ionescu-Quintus, președinte:*** "Propunerea este firească" și "înțeleaptă, ținînd cont de actuala situație economică, politică și socială. La întîlnire trebuie să participe toate forțele interesate să prevină tensiunile sociale și să asigure stabilitatea politică."

PRM - ***Comunicat oficial:*** "Comitetul Director al PRM este dispus să răspundă unei invitații din partea Președinției de a participa cu o delegație la convorbirile propuse de președintele Emil Constantinescu."

PKK a dat interdicție turiștilor în Turcia

■ *kurzii au avertizat că teritoriul turc este zonă de război*

Partidul Muncitorilor din Kurdistan (PKK, al separatiștilor kurzi din Tucia) i-a avertizat pe turiștii care vor să viziteze Turcia că nu vor mai fi în siguranță, informează AFP, care citează un comunicat difuzat ieri de agenția pro-kurdă DEM, recepționată la Ankara. ***"Întreaga Turcie este o zonă de război acum. Aceasta include toate regiunile turistice din Republica Turcă"***, se arată în comunicatul Armatei Populare de Eliberare a Kurdistanului (ARGK), aripa militară de PKK. "***Pentru securitatea lor, este necesar ca turiștii să nu mai viziteze Turcia, ca statele celelalte să-și prevină cetățenii și ca agențiile lor de turism să nu mai facă rezervări pentru Turcia"***, se mai arată în același comunicat. Guvernul german a declarat, ieri, că tratează cu seriozitate amenințările cu atentate la adresa turiștilor străini din Turcia, lansate de PKK. Bonnul ia avertismentul în serios, dar, deocamdată, nimic nu indică faptul că ar exista vreun pericol concret, a precizat purtătorul de cuvînt al Ministerului Afacerilor Externe de la Bonn. În ciuda întăririi măsurilor de securitate, autoritățile turce nu pot "garanta în proporție de 100 la sută" securitatea turiștilor, a subliniat purtătorul de cuvînt, adăugînd că ***"fiecare persoană care merge în Turcia trebuie să fie conștientă de riscurile pe care și le asumă"***. De la capturarea liderului PKK, Abdullah Oçalan, la jumătatea lunii februarie, au avut loc șase atentate în Turcia, dintre care ultimul s-a soldat cu moartea a 13 persoane. Oçalan urmează să fie judecat în Turcia pentru trădare și tentativă de divizare a țării, riscînd pedeapsa cu moartea.

Astăzi, încă un episod din telenovela "Imunitatea lui Vadim"

Astăzi vom vedea un nou episod din acest serial, care ține deja de vreo doi ani și care îl are ca erou principal pe liderul PRM. Ca orice telenovelă care se respectă, și aici amînarea deznodămîntului cît de mult posibil este cuvîntul de ordine. După ce și săptămîna trecută spectatorii au avut parte de nelipsita amînare. toată suflarea, mai puțin protagoniștii, speră totuși că astăzi va fi ultimul episod.

Foto: M. Vasilică

Va scăpa, oare, și astăzi liderul PRM cu imunitatea neridicată?

Ridicarea imunității lui *Vadim Tudor* va fi discutată astăzi în Senat, după ce, săptămîna trecută, cînd trebuia să aibă loc dezbaterea cererii ministrului Justiției, discuția a fost amînată chiar la solicitarea lui *Valeriu Stoica*. Amînarea cerută de Stoica a fost, pe bună dreptate, contestată de reprezentanții opoziției, care au susținut că Regulamentul nu prevede prezența ministrului Justiției la dezbateri, iar Vadim nu a pierdut ocazia să contraatace și să afirme că Stoica folosește ***"un șiretlic penibil"*** care reprezintă ***"o tentativă de abuz foarte gravă, de eliminare a unui lider al opoziției"***.

Ridicarea imunității lui Vadim este însă legată de o altă problemă care se va discuta azi, și anume modificarea Regulamentului în privința ridicării imunității. În prezent, potrivit Regulamentului Senatului, imunitatea parlamentară a unui senator poate fi ridicată doar cu aprobarea a două treimi din numărul senatorilor prezenți. Totuși, chiar dacă plenul ar accepta modificarea procedurii de ridicare a imunității, astfel încît aceasta să poată fi ridicată cu votul favorabil a jumătate plus unu din numărul total al senatorilor, această procedură poate fi aplicată doar după ce decizia Senatului este publicată în Monitorul Oficial. Deși în general se crede că simplificarea procedurii de ridicare a imunității parlamentare depinde doar de votul PDSR, se pare că nici reprezentanții puterii nu sînt prea dornici de o asemenea schimbare, la gîndul că este posibil să fie și ei în opoziție într-o bună zi. PDSR nu a luat o hotărîre clară în privința votului asupra ridicării imunității parlamentare a lui C.V. Tudor, urmînd ca senatorii partidului să voteze ***"liber, fără instrucțiuni, prin așa-numitul vot curcubeu"***, după cum a declarat Adrian Năstase, vice-președintele partidului. Cît privește simplificarea procedurii, PDSR este de acord cu ridicarea imunității parlamentare cu votul majorității simple a deputaților sau senatorilor, cu condiția ca această prevedere să fie aplicabilă începînd cu noua legislatură. **(I. AFRĂSINEI)**

Băsescu a impus legea tăcerii în negocierile cu Banca Mondială

■ *singurul lucru pe care l-a declarat ieri ministrul-negociator a fost acela că tratativele "au început bine"*

Foto: M. Vasilică

Deși vorbăreț de felul său, ministrul Transporturilor a devenit brusc taciturn

Negocierile dintre autoritățile române și delegația Băncii Mondiale, în vederea încheierii acordului post FESAL, au început ieri dimineață, la Palatul Victoria. Acestea, conduse de Traian Băsescu, se desfășoară sub embargou informațional. Discuțiile sînt estimate să se încheie la 31 martie, ulterior acestei date fiind planificată sosirea echipei de negociatori ai FMI pentru discuții legate de un nou acord de împrumut. ***"Discuțiile cu reprezentanții Băncii Mondiale au început bine"***, a declarat ieri ministrul Transporturilor, Traian Băsescu, care a fost numit, săptămîna trecută, de premierul Radu Vasile, coordonator al echipei române de negociatori. Aceasta a fost singura declarație dată presei. Discuțiile vor viza reformele pe care statul român trebuie să le aplice într-o serie de sectoare industriale, precum și restructurarea sectorului financiar-bancar. Din delegația română fac parte tehnicieni din BNR, FPS, Ministerul Finanțelor și Ministerul Industriei și Comerțului, care alcătuiesc echipa permanentă de negociere, miniștrii economici urmînd să fie convocați la discuții doar cînd este cazul. Delegația Băncii Mondiale este condusă de Andrew Vorkink, directorul Băncii Mondiale responsabil pentru România.

La începerea negocierilor, partea română dovedește un optimism moderat. Traian Băsescu a declarat, vineri, că finanțarea din partea celor două instituții financiare va sosi în timp util, dacă România va face ce trebuie. Mai categoric, premierul Radu Vasile s-a arătat încrezător în privința unui rezultat pozitiv, afirmînd că banii vor veni în mai sau iunie.

De încheierea acordului cu Banca Mondială depinde și începerea discuțiilor cu FMI, dar cel mai important lucru este că încheierea acestor acorduri ar oferi României posibilitatea de a evita o criză financiară, în condițiile în care, pînă la sfîrșitul acestui an, serviciul de plată a datoriei externe este de aproximativ 1,5 miliarde dolari, din care aproape un miliard de dolari trebuie rambursați în lunile mai și iunie. **(Dan POPA)**

Lui Athanasiu nu i-ar displăcea postul de președinte al PSDR

Alexandru Athanasiu, actualul ministru al Muncii, afirmă că deocamdată este prematur să se pronunțe dacă ar accepta postul de președinte al PSDR în locul lui ***Sergiu Cunescu***, dar crede că ar putea face față celor două funcții. Athanasiu a declarat ieri că o eventuală decizie privind rămînerea sau ieșirea PSDR de la guvernare va putea fi luată doar de viitoarea formațiune politică ce ar rezulta în urma unei posibile fuziuni dintre acest partid și Alianța pentru România. Propunerea de înlocuire a actualului lider PSDR, Sergiu Cunescu, cu Alexandru Athanasiu, la conducerea acestei formațiuni politice, a fost făcută, sîmbătă, de către deputatul PSDR Dumitru Sandu, la ședința Consiliului Național. Tot sîmbătă, Consiliul a stabilit ca negocierile privind fuziunea cu ApR să fie încheiate pînă la sfîrșitul lunii martie.

Doi complotiști împotriva lui Nicolae Ceaușescu au fost grațiați

Viorel Roventiu și ***Nicolae Stanciu***, cele două persoane care fuseseră acuzate de autoritățile comuniste că ar fi plănuit să îl asasineze pe ***Nicolae Ceaușescu***, se află pe lista persoanelor grațiate de președintele ***Emil Constantinescu***, dată publicității duminică. Viorel Roventiu, în vîrstă de 42 de ani, și Nicolae Stanciu, de 49 de ani, au fost eliberați după ce au ispășit trei sferturi din pedeapsa de 20 de ani de închisoare la care fuseseră condamnați. În 1983, cei doi aflaseră că Nicolae Ceaușescu urma să efectueze o vizită de lucru în Giurgiu și au plănuit uciderea acestuia, după ce au furat dintr-un post de miliție două pistoale automate și muniție. Roventiu și Stanciu au fost arestați și torturați pentru a dezvălui întregul plan, precum și pe eventualii complici. Ei au negat că ar fi avut intenția de a-l ucide pe fostul conducător comunist, fiind condamnați la moarte. Ulterior, autoritățile au schimbat încadrarea juridică, la cîte 20 de ani de închisoare, pentru infracțiunile de furt și nerespectare a regimului armelor și munițiilor.

Conferința de pace pentru Kosovo a început cu stîngul

Cea de-a doua rundă de convorbiri cu privire la viitorul provinciei Kosovo a început ieri la Paris, în vreme ce Serbia continuă să adopte o atitudine sfidătoare iar intențiile delegației etnicilor albanezi sînt neclare.

Diplomații occidentali au afirmat că nu au mari speranțe de a convinge facțiunile rivale să semneze un acord de pace. Albanezii urmau să dea ieri, după cîteva ore de la începerea convorbirilor, un răspuns definitiv. Pe de altă parte, în cursul nopții au avut loc mai multe lupte în nordul provinciei Kosovo, iar observatorii internaționali au spus că au văzut mai multe case arzînd. De asemenea, au existat mai multe încercări de intimidare a observatorilor neînarmați.

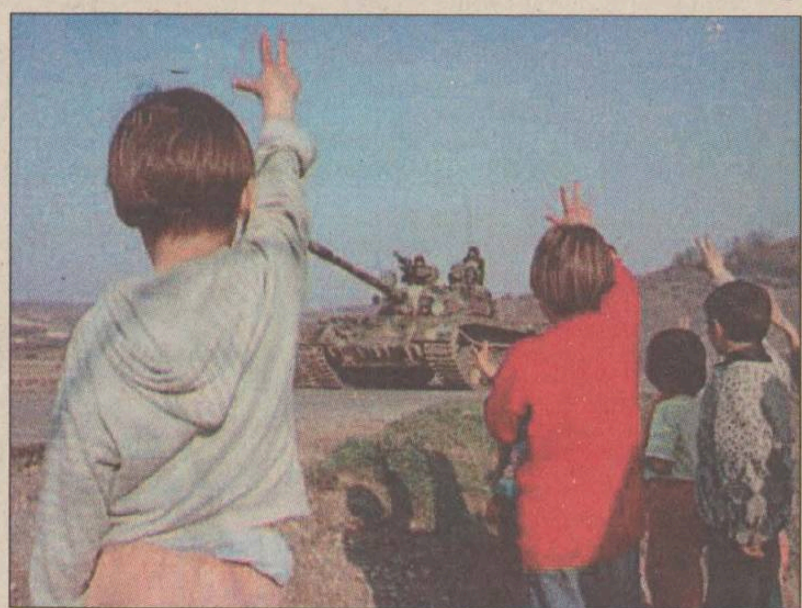

Copiii sîrbi salută un tanc. Forțele armatei iugoslave au deschis focul împotriva UCK cu numai o zi înainte de începerea celei de a doua runde de convorbiri de pace de la Paris

Potrivit secretarului britanic al Foreign Office-ului, ***Robin Cook***, ***"aceasta este cea mai bună șansă a Belgradului de a păstra integritatea teritorială a provinciei Kosovo"***. Cook, co-președintele conferinței de la Paris, a spus că această hărțuire a devenit ***"tot mai acerbă și mai stupidă". "Ambele părți nu mai respectă autoritatea și independența misiunii de verificare din Kosovo"***, a declarat Cook pentru BBC.

Cu numai cîteva ore de începerea convorbirilor de la Paris, Serbia a amenințat că orice desfășurare de trupe NATO în Kosovo va fi considerată drept un act de agresiune. Comunitatea internațională insistă pe ideea prezenței unei forțe NATO de 30.000 de militari în provincie, care să garanteze punerea în practică a unui acord de pace. Însă negociatorul șef al sîrbilor și vicepremierul ***Ratko Markovic*** a spus că Serbia nu va renunța niciodată la Kosovo și că nu va accepta trupe NATO de menținere a păcii în provincie. ***"Dacă NATO va intra în Serbia fără invitație, va fi întîmpinată ca un agresor și inamic"***, a avertizat el.

Etnicii albanezi au spus că au un răspuns "definitiv" la planul de pace al Comunității internaționale pe care îl vor prezenta în cadrul convorbirilor. Însă nu este clar în ce constă răspunsul. Delegații civili, printre care se numără și moderatul ***Rugova***, au declarat că delegația a venit la Paris ***"Nu pentru discuții, ci pentru a semna"***. Cu toate acestea, separatiștii din Armata de Eliberare din Kosovo nu a spus încă dacă va semna acordul care prevede o autonomie extinsă pe o perioadă de trei ani, dar nu și independența provinciei Kosovo.

Conferința de pace privind statutul provinciei Kosovo, care se desfășoară la Paris, ***"nu pare a începe sub bune auspicii"***, a recunoscut, duminică, ministrul francez de Externe, ***Hubert Védrine.***

Investiți în calitate
Investiți în imaginea dumneavoastră
Pentru că încercăm să excludem amatorismul de pe piața producției publicitare și pentru că amatorii au prețuri scăzute, noi vă oferim
profesionalism
la prețurile amatorilor!
✓ firme luminoase
✓ panouri stradale
✓ inscripționări auto și vitrine
✓ bannere
✓ copertine
✓ casete taxi
producție publicitară
METALCO
tel/fax: 032/215480

CONY SAT
Studioul TV Iași
NOU!
Apelați serviciul special
CONYFON
Premii surpriză
☎ 891188
Tariful este de 8900 lei/ min. iar primele 20 de secunde sînt netaxabile.

FM 91.9
radio CONTACT
De 5 ani împreună

FIȚI CU OCHII PE INFORMAȚIE!
VĂ ADUCE PROFIT.
UN SITE PENTRU INVESTITORI ȘI OAMENI DE AFACERI:
http://privatization.nordest.ro
profile de companii privatizabile
știrile zilei în domeniu
oferta curentă și specială a FPS
legislație și proceduri specifice în vigoare
necomm
TEL: 032-211525
necomm@necomm.ro

MARȚI
16 martie 1999
Inclus în nr. 62

Monitorul
Sport

Secțiunea B
Sport, mica publicitate, timp liber, programe TV

Ruxăndoiu a șters pe jos cu rapidistele

■ *mîine, Penicilina are un alt examen dificil, pe terenul echipei bucureștene Metal 33*

În urmă cu o săptămînă, după meciul disputat de voleibalistele ieșene la Bacău, majoritatea celor care văzuseră partida fuseseră de acord că Penicilina, în ciuda înfrîngerii suferite cu 3-1, evoluase foarte bine și jucase de la egal la egal cu campioana en-titre. Creșterea de formă a echipei antrenate de Nicu Roibescu și Aurelia Ichim a fost confirmată sîmbătă, cînd ieșencele au învins după un joc dramatic cea mai puternică echipă a voleiului românesc din acest moment, Rapid București. Echipă căreia nici prin gînd nu-i trecea că va pierde acest meci, după ce în tur învinsese cu un lejer 3-0. În aceste condiții, rapidistele au fost însoțite la Iași de principalul sponsor al echipei, Mișu Filip, și de cunoscutul gazetar George Stanca, un rapidist împătimit. Probabil că antrenorul bucureștencelor, experimentatul Costinel Stan, ar fi vrut să le dea cadou companionilor săi de onoare o victorie pe terenul Penicilinei, însă el s-a izbit de un obstacol neașteptat: Cezara Ruxăndoiu.

E greu de spus în cîteva cuvinte ce a făcut jucătoarea ieșeană în meciul de sîmbătă,dar evoluția sa i-a impresionat nu numai pe spectatorii ieșeni, ci și pe observatorul federal Victoria Banciu și mai ales pe... Costinel Stan. Deși acesta, în calitatea sa de antrenor al echipei naționale, o cunoaște de foarte multă vreme, sîmbătă pur și simplu nu a găsit antidot pentru atacurile necruțătoare ale Cezarei. Așa cum recunoștea și tehnicianul ieșean Nicu Roibescu după meci, Ruxăndoiu a prins una din acele zile de grație în care îți iese totul și în care adversarele se retrag umilite din fața ta, recunoscîndu-și neputința. Ne-am bucurat mult pentru reușitele tinerei jucătoare a Penicilinei, deoarece ea intrase într-un nemeritat con de umbră după grava accidentare suferită în toamna anului 1997. După aproape un an de inactivitate, ea a revenit pe teren și a avut nevoie de o destul de lungă perioadă pentru a-și recăpăta încrederea în forțele sale. Sîmbătă însă, Cezara ne-a demonstrat că și-a învins toate temerile și a redevenit jucătoarea de valoare de care Penicilina și echipa națională au atîta nevoie.

Așa cum se întîmplă de obicei cînd echipa își regăsește vedeta și sextetul ieșean a prins aripi în meciul cu Rapid, a jucat tot mai sigur și mai eficient de la minge la minge, iar succesul a venit în mod normal, fiind recunoscut ca absolut meritat și de oaspeți. Este sigur însă că el nu ar fi putut fi obținut dacă Mihaela Formagiu n-ar fi fost, la rîndul ei, foarte bună în atac, dacă Tatiana Popa n-ar fi fost mereu prezentă în momentul oportun la blocaj și dacă Amalia Popa n-ar fi scos mingi imposibile din linia a doua. Altfel spus, Ruxăndoiu n-ar fi putut cîștiga meciul dacă n-ar fi fost susținută în permanență de colegele sale. În plus, ce ne-am putea dori mai mult decît ca Cezara și Penicilina să repete jocul de zile mari și mîine, cînd vor evolua pe terenul bucureștencelor de la Metal 33? **(Ion TEODOR)**

Antrenorul rapidist Costinel Stan nu știe ce indicații prețioase să le mai dea voleibalistelor de la Rapid

Handbalul feminin ieșean se pregătește de start

■ *în prima etapă a returului, CSM Iași XXI joacă în deplasare, cu LPS-CSȘ Roman*

Sîmbătă începe sezonul de handbal feminin al Diviziei A, eșalon în care echipa ieșeană ocupă locul secund, în urma echipei U. RATC Bacău. După o pauză destul de lungă, întreruptă de turneul din Elveția, efectuat în perioada Crăciunului, CSM Iași XXI reia meciurile oficiale cu o confruntare ceva mai ușoară, prima adversară din retur fiind CSȘ-LPS Roman. Meciul se va disputa sîmbătă, la Piatra Neamț, deoarece în Roman nu există o sală adecvată desfășurării partidelor oficiale. În această conjunctură ieșencele sînt favorite certe, mai ales că ambele echipe se cunosc foarte bine, cele două formații promovînd în Divizia A în cursul sezonului trecut. Din echipa romașcană se remarcă interul Tutu și portarul Demetercă, ambele fiind încă la vîrsta junioratului. În tabăra ieșencelor, lucrurile nu stau tocmai bine, Ana Maria Sandu și Anca Pinteală fiind recent operate la genunchi, ultima aflata în perioada de refacere. Pentru a o încuraja, antrenorul Veniamin Lupan a ținut-o pe Anca Pinteală pe banca rezervelor într-un meci oficial de junioare, desemnînd-o chiar să execute și o aruncare de la 7 metri, pe care ieșeanca a transformat-o. Cu toate că a dorit să aducă un inter de valoare la Iași, pentru a acoperi acest post deficitar, Veniamin Lupan nu a găsit înțelegere la conducătorii colegei de eșalon Cetatea Tîrgu Neamț, clubul de pe Ozana nefiind de acord să se lipsească de serviciile Iulianei Cosma. Nici centrul Liliana Bahrim nu a fost legitimată, Șuiorul Baia Mare solicitînd pentru dezlegarea acesteia o sumă echivalentă cu cea impusă de grila de transfer. Și aceasta în condițiile în care acum 4 ani Liliana Bahrim a fost cedată de clubul ieșean grupării băimărene gratuit și definitiv. Cu toate aceste neajunsuri, CSM Iași XXI nu a renunțat la gîndul promovării, echipa băcăuană, lidera seriei, urmînd să joace în retur la Iași. În perioada de pauză competițională, ieșencele au făcut antrenamente în localitate, dar și un cantonament de 10 zile la Muncel. În lipsa banilor și meciurile test au lipsit, orice deplasare fiind un lux în condițiile unui buget mai mult decît sărac. Singurul amical al CSM a fost cel cu Cetatea Tîrgu Neamț, desfășurat săptămîna trecută în Polivalenta ieșeană. S-au jucat trei reprize, toate cîștigate de ieșence (14-13; 19-12; 18-7), ultima punînd fată în fată rezervele ambelor echipe. **(Leonard CANANĂU)**

LUMEA FOTBALULUI

Anglia. Într-un meci contînd pentru etapa a XXIX-a din Premier League, Middlesbrough a învins cu 3-0 pe Southampton, golurile fiind marcate de Beck ('44), Ricard ('45) și Vickers ('63). În clasament conduce Manchester United, cu 60 de puncte, urmată de Arsenal - 56 p, Chelsea - 53 p, Leeds - 51 p și Aston Villa - 44 p.

Germania. În ultimul meci din etapa a XXII-a a Bundesligii, Eintracht Frankfurt și Hertha Berlin au terminat la egalitate, 1-1, golurile fiind marcate de Chen ('73), respectiv Sverisson ('59). Lideră rămîne Bayern, cu 56 de puncte, urmată de Kaiserslautern - 42 p, Leverkusen - 41 p, Borussia Dortmund - 38 p și München 1860 - 37 p.

Franța. Duminică s-au disputat două meciuri restanță din etapa a XXV-a a campionatului francez. Sochaux a terminat la egalitate, 1-1, cu Monaco, goluri marcate de Flachez ('85), respectiv Trezeguet ('15), iar Strasbourg a trecut de Auxerre cu 2-1, goluri marcatde Bertin ('9) și Rouxel ('26), respectiv Diomede ('19). În clasament conduce Bordeaux, cu 56 de puncte, urmată de Marseille - 55 p, Lyon - 47 p, Monaco - 43 p și Rennes - 41 p. În ultimul meci din optimile de finală ale Cupei Franței, Nantes a învins pe Metz cu 3-1, golurile fiind înscrise de Monterrubio ('33), Savinaud ('47), Toure ('90), respectiv Meyrieu ('70).

Portugalia. În derbiul etapei a XXV-a din campionatul lusitan, Boavista a învins în deplasare pe Benfica Lisabona cu 3-0. Sub ochii a 75.000 de spectatori, echipa lui Ioan Timofte s-a impus în fața uneia dintre principalele contracandidate la titlu prin golurile marcate de Kwame ('5, '65) și Luis Manuel ('90). Culmea e că oaspeții au jucat în zece oameni din minutul 79, după ce Mario Silva a fost eliminat de pe teren. Celelalte rezultate: Estrela Amadora - Beira Mar 1-2; Academica - Maritimo 1-3; Campomaiorense - Rio Ave 0-0; Vitoria Setubal - Alverca 4-0; Braga - Salgueiros 1-1; Chaves - Vitoria Guimaraes 2-3; FC Porto - Uniao Leiria 3-1; Sporting Lisabona - Farense 1-0. Clasament: 1. Porto 56 p; 2. Boavista 55 p; 3. Benfica 52 p; 4. Sporting Lisabona 48 p; 5. Uniao Leiria 37 p.

Învingători, dar neconvingători

Deși sîmbătă, la Brăila, se anunța un "măcel", toată lumea așteptînd o autentică defilare a oaspeților, FCM Poli Iași nu a reușit să învingă categoric o echipă mai mult decît modestă. De vină a fost, în primul rînd, lipsa de concentrare la finalizare, ieșenii ratînd nonșalant cel puțin patru ocazii imense de gol, între care și un penalty. Nu e mai puțin adevărat însă că pînă și spectatorii brăileni așteptau mult mai mult de la Poli, o echipă ce are în rîndurile sale mulți jucători cu nume. Ieșenii însă nu au reușit să-și impună jocul, ocaziile venind mai mult pe fondul neputinței unor jucători brăileni care nu au fată nici de Divizia C. Surprinzător, oaspeții au adoptat un sistem de joc cu 5 jucători pe linia de fund, neexperimentat în jocurile amicale. Poate, teoretic, lateralii Gavrilescu și Bordeanu trebuiau să joace mult mai ofensiv însă acest lucru s-a întîmplat abia în repriza a doua și asta doar pînă cînd brăilenii au înscris. În atare condiții linia mediană a fost formată doar din trei jucători, Cotan făcînd și pe închizătorul și pe dispecerul, iar Manole, avînd din nou o evoluție bună pe banda dreaptă. Pe stînga, Pușcaș, care mai are pînă să se reacomodeze cu echipa, a început mai lipit de tușă însă, pe măsura scurgerii timpului, a intrat mai în centru lăsîndu-l doar pe Bordeanu pe flancul amintit. Scorul s-ar fi putut majora, dacă vîrfurile prindeau o zi mai bună, însă Cojocaru a evoluat sub nivelul său, iar Stancu a ratat nepermis de ușor. Intrat în repriza secundă, Decu a arătat că "știe". Am trecut foarte repede peste evoluția fundașilor, pentru că ei nu au fost deloc deranjați în acest meci, faptul că singurul șut pe poartă (au mai fost trei sau patru încercări anemice de a-l amenința pe Cîmpeanu) a fost cel din penalty spunînd totul despre aportul ofensiv al Daciei, care parcă se speria cînd trecea de jumătatea terenului. A fost și normal astfel ca singura ocazie - care s-a și concretizat de altfel - să apară pe fondul unei greșeli individuale, a lui Ilie, care nu a fost atent la demarajul lui Baltă și nu a avut grijă să nu-l faulteze în careu pe brăilean.

Așadar, a doua victorie a "alb-albaștrilor" din tot atîtea meciuri jucate în retur a adus o nouă "restanță" din punct de vedere calitativ. Trei puncte rămîn trei puncte și FCM Poli a prins podiumul, aflîndu-se la un punct de locul care asigură viza pentru baraj. Vin meciuri mult mai grele! **(Ovidiu MINEA)**

Și-a revenit Politehnica Moldrom?

■ *deși pleacă cu șansa a doua în "tripla" cu Carbochim, baschetbaliștii ieșeni pot reface traseul din sezonul trecut*

Psihoza blaturilor care învăluie fotbalul nu este un fenomen singular în sportul românesc, chiar dacă sportul rege domină la acest capitol. Jocurile de culise din baschet s-au făcut simțite și în acest sezon, în condițiile în care lupta pentru pozițiile 4-5 a prins noi valențe în final. După ce arbitrii și-au pus amprenta pe partida Steaua - Poli Moldrom (deși steliștii s-au scuzat că nu știu nimic, "cărțile" fiind făcute pentru SOCED), rămînea ca ultima etapă să fie hotărîtoare. În luptă directă pentru locurile vacante, SOCED și Herlitz Mobex urmau să joace în deplasare la Cluj și, respectiv, Iași. După cum s-a apreciat că bucureștenii nu vor avea probleme în a-și apropia victoria, la fel s-a spus și despre mureșeni. Însă, dacă Carbochim s-a complăcut în situația echipei dezinteresate, ieșenii au înlăturat orice dubiu, reușind chiar să-și umilească adversarul. S-ar putea aprecia că Poli Moldrom n-avea altă soluție decît victoria, în condițiile în care perioada nefastă prin care a trecut i-a afectat crunt situația în clasament, dar i-a atras și impasibilitatea publicului, mult mai puțin numeros sîmbătă.

Victoria pe care ieșenii au obținut-o în ultima etapă a sezonului regulat poate însemna, pe lîngă o victorie de palmares, un posibil reviriment. Formînd o echipă cu destule valori, cu rezerve care și-au dovedit și ele clasa, Poli Moldrom pare acum mai completă decît echipa care reușea anul trecut să cîștige medaliile de bronz. Și dacă situația a trimis-o pe poziția a VI-a, play-off-ul o poate readuce pe un loc mai conform cu realitatea. Avînd de disputat două jocuri din trei în deplasare, studenții pleacă cu șansa a doua în confruntarea cu Carbochim din turul I, dar asta nu înseamnă că n-au dreptul la speranță. Calificarea în dauna echipei clujene înseamnă a-i prelua prerogativele de ocupantă a locului trei și implicit a pleca din nou cu șanse la medalii. Disputele directe dintre cele două echipe în acest sezon dau încredere ieșenilor. Victoriile împărțite din turnee, urmate de înfrîngerile ieșenilor în grupa 1-8 (la Cluj după prelungiri, cu aportul arbitrilor, iar la Iași după ce Țenter a marcat în ultima secundă) sînt completate de două succese obținute de ieșeni la Cluj, în pauza competițională. Așadar, calificarea le-ar putea aduce ieșenilor ca adversar probabil pe Dinamo în turul II și pe SOCED în finala mică (cu trei partide din cinci pe teren propriu). Cele trei partide care urmează sînt, astfel, deosebit de importante, pentru că ratarea înseamnă automat pierderea contactului cu locurile 1-4 (ar urma un tur II în compania probabilă a Stelei - cu două meciuri din trei la Iași - și o posibilă finală pentru locurile 5-6 cu Herlitz Mobex - cu trei din cinci partide în deplasare). Rămîne doar ca jucătorii și conducătorii să tragă cu dinții de posibilitățile pe care le au în jocurile de la Iași (20 martie) și Cluj (26 și 27 martie). **(Lucian MINUȚ)**

Paramatti (Bologna)

Lyon visează la "imposibila revanșă"

■ *astăzi se dispută meciurile retur din sferturile de finală ale Cupei UEFA*

Mijlocul de săptămînă european începe astăzi cu returure sferturilor de finală ale Cupei UEFA. Vă reamintim că în această fază au rămas doar echipe din trei țări (Franța, Italia și Spania), ca în vremurile bune ale pionieratului european inter-cluburi, cînd latinii făceau legea.

La Vigo, Celta, revelația campionatului spaniol, întîlnește pe Olympique Marseille, după ce în tur francezii cîștigaseră cu 2-1. Principala problemă a echipei lui Roland Courbis este refacerea atacantului Florian Maurice, autorul celor două goluri din tur. Accidentat la genunchi în partida de campionat cu Sochaux, Maurice părea indisponibil pentru mai mult timp, dar acum medicii francezi sînt optimiști în ceea ce privește revenirea sa. Totuși, chiar și în aceste condiții, sarcina marseillezilor este grea, viganii fiind deosebit de prolifici pe teren propriu.

Același scor, ca și Celta, îl are de recuperat Parma contra lui Bordeaux și Roma în fața madrilenilor de la Atletico. La Parma, liderul campionatului francez este încrezător în forțele proprii, antrenorul Elie Baup fiind, totuși, îngrijorat de gafele din apărare care au făcut ca "girondinii" să primească două goluri la Nancy. Parma privește Cupa UEFA ca fiind obiectivul primordial, din moment ce titlul se îndepărtează de echipa lui Malesani datorită avansului luat de Lazio în clasament.

În partida dintre Roma și Atletico Madrid, italienii sînt net favoriți, în ciuda avansului minim luat de spanioli. Importantă este, în fond, forma celor două echipe. Atletico a pierdut orice contact cu zona fruntașă a "Primerei División", în timp ce Roma se află într-o pronunțată revenire de formă, principalul pericol pentru madrileni fiind "capul de aur" al atacantului Marco Delvecchio.

Cea de-a treia echipă italiană prezentă în competiție, Bologna, este mai liniștită, elevii lui Carlo Mazzone cîștigînd cu 3-0 partida tur cu Olympique Lyon. Fotbaliștii lyonezi nu se consideră eliminați dinainte, ei visînd la o "imposibilă" revanșă pe "Stade Gerland". Unul dintre jucătorii de bază ai "leilor", Christophe Delmotte, consideră că dacă va înscrie în primul sfert de oră, Olympique are șanse la calificare. Antrenorul Bernard Lacombe atrage însă atenția jucătorilor săi că, în afară de înscrierea a (minimum) trei goluri, trebuie ca apărarea să nu primească nici unul. Bolognezii vor trebui să facă față absenței mijlocașului Davide Fontolan, accidentat în partida cu Roma (entorsă). **(GIN)**

19.30 Parma - Bordeaux (în direct pe Raidue)
21.30 Olympique Lyon - Bologna (Raiuno)
22.30 AS Roma - Atletico Madrid (Raiuno)
22:45 Celta Vigo - Olympique Marseille (Eurosport)

Doar un loc 6 pentru atletismul juvenil ieșean

În orașul nostru au avut loc la sfîrșitul săptămînii trecute Campionatele Naționale de atletism pentru copii, întrecerile reunind la start 160 de concurenți. Concursul a constat într-un triatlon, care a cuprins probele de 60 metri plat, săritura în lungime și 60 metri garduri. Cel mai bine clasat sportiv ieșean a fost Silviu Străinu, elev la Liceul cu Program Sportiv. Acesta a ocupat în final locul 6, ceea ce reprezintă un rezultat onorabil, dar care nu înseamnă medalie. Se confirmă astfel încă o dată conul de umbră în care a intrat de ceva vreme atletismul la L.P.S. **(D.S.)**

Președintele Consiliului de Administrație al **SC TAXICOM SA** Iași, J-22-251/1991, convoacă în data de 30 martie 1999, orele 12.00, în sala de ședințe de la sediul firmei din Iași, str. Codrescu nr. 6,

Adunarea Generală a Acționarilor,

în sesiune ordinară, cu următoarea ordine de zi:

- prezentarea raportului administratorilor și celui al cenzorilor
- aprobarea rezultatelor financiar-contabile ale firmei pentru 1998 și contul de profit și pierdere
- descărcarea de gestiune a administratorilor
- alegerea membrilor Consiliului de Administrație sau a administratorului unic
- fixarea remunerației cuvenite pentru anul 1999 administratorilor și cenzorilor
- aprobarea organigramei firmei
- aprobarea bugetului de venituri și cheltuieli al firmei pentru anul 1999
- aprobarea prețului minim de închiriere pentru unele spații din proprietatea SC TAXICOM SA Iași pentru anul 1999

În cazul în care la prima convocare nu este întrunit numărul minim necesar de acționari stabilit de lege, Adunarea Generală a Acționarilor este reprogramată a se desfășura în data de **31 martie 1999** în același loc și la aceeași oră.

La această Adunare Generală a Acționarilor au drept de vot acționarii înregistrați la Registrul Român al Acționarilor la data de **23 martie 1999.**

PRIVIREA 162

B.U.G. MAFIA
CULTURA DE GHETOU

Povestea incredibilă a unei trupe de cartier care a pătruns în cultura oficială o dată cu drogurile, prostituția și violența

COMPETIȚIA –
UN CONCURS DE 12 000 DE DOLARI

DOAR O SĂPTĂMÎNĂ MAI GĂSIȚI PE PIAȚĂ
PRIVIREA NR. 160 – SPECIAL DESPRE SFÎRȘITUL LUMII

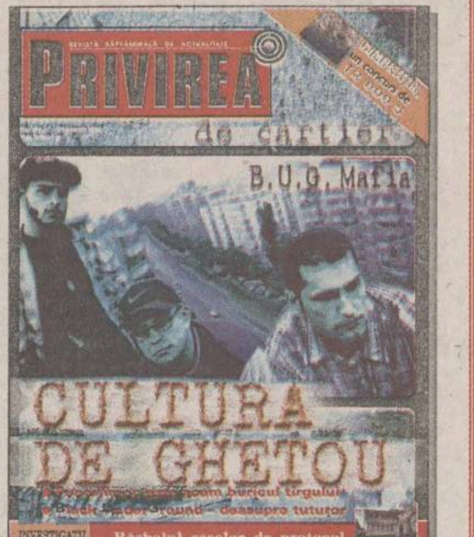

PANORAMIC

Partida Lewis - Holyfield se va rejuca peste șase luni

Președinții celor trei federații principale de box au decis ca lupta pentru unificarea titlurilor la categoria grea, versiunile WBA, WBC și IBF, dintre britanicul Lennox Lewis și americanul Evander Holyfield să se rejoace după o perioadă de șase luni de la întîlnirea disputată duminică, la New York, și încheiată la egalitate. Președinții Bob Lee (IBF), Gilberto Mendoza (WBA) și Jose Sulaiman (WBC) au luat această hotărîre în urma controverselor suscitate de lupta de sîmbătă. Întîlnirea dintre Holyfield și Lewis, disputată duminică, pe arena Madison Square Garden din New York, contînd pentru unificarea titlurilor mondiale la categoria grea, versiunile WBC, WBA și IBF, s-a încheiat la egalitate. În urma acestui rezultat, titlul unificat nu a revenit nici unui combatant, Holyfield păstrîndu-și centura în versiunile WBA și IBF, iar Lewis pe cea în versiunea WBC.

Moya, învins în finală

Tenismanul australian Mark Philippoussis a cîștigat, duminică, turneul de la Indian Wells, dotat cu premii totale în valoare de 2,45 milioane de dolari. Philippoussis l-a învins în finală pe noul ocupant al primei poziții în clasamentul ATP, spaniolul Carlos Moya, cu scorul de 5-7, 6-4, 6-4, 4-6, 6-2.

Arbitrii meciurilor cu slovacii și azerii

Partida România - Slovacia, care se va disputa pe 27 martie, de la ora 20.30, pe stadionul Național "Lia Manoliu", în preliminariile Euro 2000, va fi condusă de o brigadă de arbitri din Anglia, formată din Graham Barber (centru), Philip Joslin, Graeme Atkins (asistenți) și Michael Riley (rezervă). Meciul de tineret cu Slovacia, care se va disputa pe 26 martie, de la ora 18.00, pe stadionul "Cotroceni", va fi arbitrat de o brigadă din Scoția, formată din Dougal Stuart (centru), Stewart Shearer, Peter Crilley (asistenți) și John Fleming (rezervă). Partida de tineret Azerbaidjan - România se va disputa pe 30 martie, de la ora 14.00, pe stadionul din localitatea Sumgait, fiind condusă la centru de scoțianul Thomas Michael McCurry, iar partida de seniori va avea loc pe stadionul Național "Tofig Bakhramov" din Baku, pe 31 martie, de la ora 18.00, și va fi arbitrată de Luinge Roelof, din Olanda. Echipa națională va locui la hotelul "Hyatt Regency", din Baku, iar cea de tineret la "Grand Hotel Europa". Gheorghe Hagi a anunțat că nu-și va face retragerea festivă cu ocazia partidei amicale România - Belgia, din 28 aprilie, deoarece se află în doliu după decesul mamei sale.

Ultimul hop în ascensiunea către sferturile de finală

■ *astăzi, de la ora 10, pe stadionul Agronomia, Politehnica Nena Iași - Rulmentul Bîrlad, în Cupa Federației la rugby*

După dificilul meci de la Suceava, rugbiștii ieșeni vor înfrunta astăzi un adversar cel puțin la fel de puternic. Este vorba despre Rulmentul Bîrlad, o echipă care activează în Divizia Națională. Cele două formații s-au întîlnit recent într-un amical la Iași, cîștigat de gazde cu 17-12, iar în toamnă, în meciul tur, bîrlădenii au învins cu 24-17. Altele vor fi datele problemei în întîlnirea de astăzi, Politehnica Nena fiind într-un vizibil progres. Nici nu se putea altfel, ținînd cont de pregătirea de iarnă pe care au efectuat-o rugbiștii ieșeni, cînd au avut doar trei săptămîni de pauză. Remiza de sîmbătă se înscrie în această curbă ascendentă, însă fără o victorie în meciul de astăzi acel rezultat nu are nici o valoare. Deși întîlnesc o echipă din prima divizie, ieșenii pornesc favoriți. Și-au cîștigat acest statut în primul rînd prin evoluția de la Suceava, unde au demonstrat că pot juca eficient și spectaculos. Rămîne ca astăzi să confirme și în fața propriilor suporteri. Nu va fi ușor, dar probabil că toți jucătorii sînt conștienți de șansa ivită, aceea de a intra în primele 8 echipe și de a întîlni una dintre reprezentantele de seamă ale Diviziei Naționale. Ar fi și un excelent prilej de a vedea care este adevărata valoare a echipei, pentru ca impactul cu prima divizie să nu fie prea dur. Pînă acum, rezultatele directe între contracandidatele la accederea în sferturile de finală au fost foarte strînse: Iași - Suceava 9-6, Bîrlad - Iași 24-17, Suceava - Bîrlad 5-0 (neprezentare, bîrlădenii primind totuși punctul acordat pentru prezența la meci) și Suceava - Iași 16-16. Se poate observa că Politehnica Nena Iași este singura echipă care a punctat la adevăr, o victorie în partida de astăzi asigurînd calificarea indiferent de rezultatul meciului Bîrlad-Suceava, din ultima etapă. Antrenorii Costel Veriveș și Iulian Iftene vor miza pe următorul lot de jucători: Colta, Dobre, Enachi, Baș, Budișteanu, Mațievschi, C.Ciubotaru, Cojocariu, Nazarie, Cazacu, Șaramet, Cuzic, Manole, Ursu, Hordilă, Costache, Mocanu, Luca, Ionescu, Munteanu, Bejenariu și Formagiu. **(Daniel SIMION)**

Desant vișiniu la Marea Neagră

■ *în avanpremiera etapei a XX-a a Diviziei Naționale, astăzi vor avea loc două partide: Farul - Rapid și Petrolul - Universitatea Craiova*

Datorită apropierii partidelor oficiale ale naționalei României în preliminariile Euro 2000 cu Slovacia și Azerbaidjan, mîine va avea loc o nouă etapă în Divizia A la fotbal, etapă care va fi prefațată, în cursul acestei după-amiezi, de două atractive partide televizate.

După ce au scăpat, fără prea mari prejudicii, de încercarea focului în bîrlogul "cîinilor polițiști", fotbaliștii Litoralului vor da piept astăzi, pe teren propriu, de cealaltă candidată importantă la titlu, Rapid.

Meciul de la Constanța are o importanță covîrșitoare pentru giuleșteni, în caz de înfrîngere ei putînd ceda fotoliul de lider. Este și motivul pentru care meciul Farul - Rapid va putea fi urmărit, de telespectatorii Antenei 1, cu începere de la ora 16,00.

Cu două ore mai devreme, va începe la Ploiești meciul Petrolul - Universitatea Craiova, o partidă de la care suporterii olteni așteaptă un rezultat bun, care să spele păcatele antrenorului Marian Bondrea și ale noii sale trupe. Petrolul este una dintre echipele liniștite ale clasamentului, dar credem că nu vor ceda fără luptă ambiției oltenești. Cei care doresc să găsească o explicație pe viu a enigmei oltene pot urmări partida de pe stadionul prahovean, în direct, pe TVR 1, de la ora 14,00.

Una caldă, alta rece în fotbalul juvenil ieșean

Duminică, în prima etapă a returului CN de juniori, echipele clubului Politehnica au evoluat în deplasare, cu LPS Vaslui. La juniori I, cu toate că au avut o repriză a doua bună, cînd au înscris două goluri, prin Anton ('56) și Chiper ('72 - din penalty), echipa pregătită de prof. Mihai Dănilă a pierdut cu 2-3, în formația: Sănduleanu - Pruteanu, Gheban, Bordeanu, Antal, Chiper, Moldovan, Agapi, Anton, Onofraș, Sandu. Au mai jucat: Huci, Gherman și Dănilă.

La juniori II s-au impus însă ieșenii, tot cu 4-3, echipa vasluiană fiind pregătită de un ex-fotbalist ieșean, Alexandru Amarandei. Primii care au înscris au fost vasluienii, la o greșeală de plasament a fundașului lateral Maxim. În min. 20, după ce Vintilă a trimis în bară, mingea a ajuns la Butnaru, care printr-un șut sub transversală a egalat. Gazdele au preluat din nou conducerea în min. 26, în urma unei lovituri libere, dar fotbaliștii pregătiți de prof. Dan Cananău au egalat prin același Butnaru ('31), după o acțiune personală. La pauză FCM Poli era în avantaj, Vintilă introducînd mingea în poartă la o fază confuză în careu. Soponariu, din plonjon cu capul, a înscris al pătrulea gol al ieșenilor ('49), dar LPS Vaslui a redus din handicap în urma unui autogol marcat de Maxim. De menționat faptul că ieșeanul Vintilă a ratat un penalty. FCM Poli, lidera seriei a XIII-a a CN de juniori II, a aliniat următoarea formație: Ambrosie - Pădureț, Țurcanu, Bădărău, Maxim ('70 Ețcu), Climinte, Răileanu, Vîrlan, Vintilă, Butnaru, Soponariu ('78 Teșoi). În următoarea etapă, echipele de juniori ale FCM Poli joacă acasă, cu CSȘ Bacău. **(S.M.)**

Măcel în derbiul Catalunyei

■ *Barcelona a învins pe Espanyol cu 3-0*

Rivaldo (stînga) a fost stăpînul terenului în derbiul catalan

Așteptat ca un adevărat derby, măcar al Catalunyei, dacă nu al etapei, meciul între FC Barcelona și Espanyol din etapa a XXVI-a a fost privit cu plăcere doar de fanii Barçei, cîștigătoare la scor de forfait, în timp ce oaspeții au asistat neputincioși la un recital al lui Rivaldo. În tur, pe "Montjuic", formația "blau-grana" se impusese greu, spre final, cu 2-1, dintr-un penalty transformat de brazilianul Giovanni în minutul 83. Tot un brazilian a făcut legea și în meciul de duminică seara, Rivaldo făcînd ca după jumătate de oră de joc tabela să arate 2-0, pentru ca la cîteva minute după pauză Kluivert să majoreze avantajul, lămurind definitiv problema învingătoarei. Scorul putea lua proporții, dacă portarul Toni Jiménez (Espanyol) nu ar fi intervenit de încă vreo cîteva ori în fața aceluiași Rivaldo, care s-a oprit astfel la "Cota 15" în clasamentul golgeterilor, la două goluri în urma madrilenului Raul. La oaspeți, Gîlcă a fost unul dintre cei mai buni jucători, dar de unul singur nu putea obține mai mult. În urma acestui rezultat, Barça a refăcut diferența de patru puncte față de Valencia. La Bilbao, Salamanca (cu Stelea și Marinescu titulari) părea capabilă de a pleca neînvinsă, mai ales că Athletic a mai și ratat în repriza a doua un penalty. Lovitura de grație a venit cu vreo șapte minute înainte de final, cel care a marcat fiind un fundaș: internaționalul Roberto Rios. Iar Salamanca se ține strîns de "lanterna roșie", la două puncte de locurile care asigură măcar un "baraj". La fel ca și în tur, partida Villarreal - Oviedo s-a încheiat fără goluri, Craioveanu trecîndu-și la activ doar ocazii ratate.

Athletic Bilbao - Salamanca 1-0 (0-0). Roberto Rios ('83); ***FC Barcelona - Espanyol 3-0 (2-0).*** Rivaldo ('15, '30), Kluivert ('53); ***Deportivo La Coruña - Tenerife 2-0 (1-0).*** Turu Flores ('42), Djalminha ('84 - din penalty); ***Extremadura - Alaves 1-0 (0-0).*** Carlos Dure ('70); ***Valladolid - Real Sociedad 0-0***; ***Villarreal - Oviedo 0-0***; ***Atletico Madrid - Mallorca 1-2 (1-2).*** José Mari ('19) / Chamot ('9 - autogol), Paunovic ('30); ***Racing Santander - Real Madrid 1-3 (1-0).*** Ismael Ruiz ('29) / Raul ('51), Roberto Carlos ('73), Suker ('81); ***Betis Sevilla - Valencia 0-1 (0-1).*** Mendieta ('44); ***Real Zaragoza - Celta Vigo 0-1 (0-1).*** Revivo ('20).

Clasament: 1. Barcelona - 50 p; 2. Valencia - 46 p; 3. Celta Vigo - 45 p; 4. Mallorca - 45 p; 5. Deportivo - 44 p; 6. Real Madrid - 43 p; 7. Athletic Bilbao - 41 p; 8. Sociedad - 38 p; 9. Zaragoza - 36 p; 10. Oviedo - 36 p; 11. Betis - 34 p; 12.Atletico Madrid - 33 p; 13.Valladolid - 33 p; 14.Santander - 32 p; 15.Espanyol - 32 p; 16.Villarreal - 30 p; 17.Extremadura - 24 p; 18.Alaves - 24 p; 19.Tenerife - 23 p; 20.Salamanca - 22 p.

Clasamentul golgeterilor: 17 - Raul (Real Madrid); 15 - Rivaldo (Barcelona); 14 - Claudio López (Valencia); 13 - Dely Valdes (Oviedo); 12 - Ismael Urzaiz (Bilbao), V. Sánchez (Santander), Peternac (Valladolid); 11 - Kovacevic (Sociedad); 10 - Kluivert (Barcelona), Craioveanu (Villarreal), Milosevic (Zaragoza), Turu Flores (Deportivo).

Oferta săptămînii: tehnică de calcul - birotică

QUARTZ MATRIX
Rezultatele muncii TALE depind de instrumentele folosite.
ALEGE-LE pe cele mai bune :
COMPAQ EPSON TOSHIBA Microsoft ORACLE 3Com
Calculatoare Imprimante Copiatoare Software Retele Suport tehnic Comunicatii Consumabile
http: \\ www.quartzmatrix.ro, E-mail : qmatrix@mail.dntis.ro
Bd. Stefan cel Mare 10bis, Casa Modei et. 2, Tel: 217248/217258, Fax: 217262

EPSON Imprimante scannere consumabile service
ESCORT COMPUTER
Certificate de calitate ISO 9001
Konica Copiatoare consumabile service
QUARTZ
Magazinul Quartz, bd. Independenței Y1-Y2, tel.: 032/216412, 216413, 146152; fax: 032/216412 mobil: 094-545026
US UNITRADE SYSTEMS

INFOSTAR GRUP Iași
Programe de: contabilitate, stocuri, mijloace fixe, salarii.
Instruire gratuită, RATE.
Calculatoare, imprimante, consumabile, etc.
Tel/fax 032-227169 Iași, str. Nicolina nr. 95, bl. 996

LIVIUS
Microsoft Certified Dealer
Calculatoare: TARGA, COMPAQ, SIEMENS
Monitoare: PHILIPS, HITACHI, TARGA
Surse APC
Imprimante: CANON, BROTHER, SEIKOSHA, OKI, HP
Software: MICROSOFT, CIEL, SYMANTEC, COREL
În lumea calculatoarelor aveți nevoie de un prieten !
LIVIUS Iași, str. Fătu nr. 1A, tel/fax: 032 - 11.22.21, 11.59.22, http://www.livius.ro, e-mail: livius@livius.ro

INFOSERVICE
"AGER" ISO 9002
Cyrix/233 - 333 MHz
AMD K6 2/266 - 350 MHz
PENTIUM II/333 - 450 MHz
Raportul optim CALITATE- PRET
CALCULATOARE IMPRIMANTE
Mendocino Klamath
Canon HP Epson Seikosha
PLATA IN RATE
10% avans - 12,24 RATE
Bd. COPOU nr. 4 (Sub Camera de Comert si Industrie)
Tel./Fax: 211745/144718

OMNIUM
Tel. 213027 tel./fax 216528, email omnium@mail.dntis.ro
Calculatoare - Componente
Kituri Multimedia - Consumabile
UPGRADE la preturi convenabile
Reduceri mari de prețuri

REL COMPUTER
LG EPSON LANIER
Case de marcat , cîntare electronice, consumabile
Calculatoare, imprimante, copiatoare
PREȚURI DE DISTRIBUITOR
Iași, Șos. Arcu nr. 12, Bl. Z18, tel./fax 214190
Magazin Sf. Lazăr nr. 30, tel: 213469

IMPACT Computer Shop & Internet Café
Oferim soluții
Rate
Pentru un cumparat de la noi
CASTIGATI 10% REDUCERE din pretul unei timp de 1 an.
Comstart'93 Cuza Voda 43 tel/fax: 215341, 215203, 279890

Universal RX
SISTEME performante
CPU 450 MHz: CPU AMD K6-2 350-400, CPU Intel P II 300-450, CPU Cyrix 300-333
BUS 133 MHz: MB Microstar Bus 133, MB Asus, EpoX, Soltek
Microsoft Authorized Dealer — Software personal calificat
Canon Official Dealer — Imprimante jet si laser, copiatoare, faxuri
HEWLETT PACKARD Authorized Reseller — Imprimante jet si laser, consumabile, plottere
RATE RATE RATE
PREȚURI fără concurență !
Iasi, Str. Grigore Ureche nr. 3,
Tel / Fax: 212 660, 217 254, http:\\www.urx.ro

Ușor. DIGITAL. XEROX. 214 DC
3 ANI GARANȚIE
6 LUNI COPII GRATUITE*
CUMPĂRAȚI PÎNĂ LA 31 DECEMBRIE ȘI PRIMIȚI GRATUIT UN PACHET
EASY
THE DOCUMENT COMPANY XEROX
GIROS COMPANY
Iași, Str. I. C. Brătianu 20-22
032/210.872
* fără hîrtie și la o utilizare normală (2000 copii/lună)

ZACH & SON 21.98.85 14.58.22 21.16.17
Iași, Aleea Sadoveanu nr. 2
NOU!
COPIATOR OCE 2075
TONER / REFILL
piese de schimb // service pentru copiatoare, imprimante jet și laser
LAPTOP SIEMENS 486 SX/25/HDD 80 Mb/4 Mb RAM
LAPTOP COMPAQ 486 SX/25/HDD 170 Mb/4 Mb RAM
Pentium P 233 MMX
Pentium P II 266
Pentium P II 300
sistemul include: Mb Pentium Intel, HDD 3.2 Gb, 16 Mb DIMM, S3 Trio 64V2, Monitor 14" SVGA
hîrtie pentru copiator și imprimantă A4, A3.

SERCOM
HEWLETT PACKARD Authorized Reseller
Calculatoare Imprimante Consumabile
Microsoft Certified Dealer
Canon Imprimante Faxuri Copiatoare
Service PC, imprimante
Proiectare, execuție
REȚELE CALCULATOARE
RATE!
Tel: 231001, 239396, 122589, B-dul N. Iorga 24

le modèle
Rate cu sau fără dobândă!
COMPAQ Canon dtk PHILIPS Microsoft 3Com
tehnică de calcul, rețele, service, consultanță
Sf. Lazăr 53, tel./fax 239003

dtk ACE COMPUTERS
Importator & distribuitor autorizat DTK Computer
Sisteme DTK cu certificat de calitate internațională ISO 9001
HEWLETT PACKARD Authorized Reseller
Canon Dealer autorizat
Microsoft Certified Dealer
EPSON Dealer autorizat
Iași, str. A. Panu 29 (în sediul SCT Moldova lingă magazinul COLIERUL)
tel./fax: 032/218360,
mobil: 094/507900, 094/585718

ELPROMA
Copiatoare, faxuri, AV/TV
Calculatoare, imprimante, consumabile
Iași, str. Clopotari nr. 14, bl. 608, tel./fax 032-225180
SHARP The Performance Integration Specialists

auto technic
B-dul Păcurari nr. 589 (fostul Coleus), tel. 219291
Vizitați pagina www.autotechnic.ro
Ofertă specială luna MARTIE
AMD K6-2 (3DNow!)/333 - 9.980.000 lei (TVA inclus)
M/B ACorp/DIMM/AGP/AT/VIA MVP3 - BUS 100, 32 Mb SDRAM PC 100,
HDD 3,2 Gb Seagate UDMA, Video Card AGP 4 Mb 3D Trident,
FDD 1,44 Mb Mitsumi, Sound Card Yamaha 3D, CD-ROM 32x TEAC,
Monitor SVGA color 14", digital TARGA, Minitower Case 200W PC,
104 Keyboard Windows 95, Mouse&Pad, Boxe 300 W
STOC Second hand
IBM Value Point 486 DX/33 MHz
IBM Pentium 75 MHz
Compaq 486 DX/50 MHz
Compaq 486 DX/66 MHz
Imprimantă STAR LC 24-200

ASIGURARE OBLIGATORIE AUTO

prin

ASTRA S.A.

IAȘI, str. Gării nr. 4,
tel. 146881, 216707
Program: 8⁰⁰-18⁰⁰

PAȘCANI, str. Moldovei, bl. T5
tel. 763653

Stef agenție imobiliară

str. Lăpușneanu, nr. 16 T. Vladimirescu 107

Tel: 215933; ; 174712 program 8-20

CENTRU-COPOU

■ 2 camere, D, circular, et. 5/6, faianță și gresie baie-bucătărie, telefon, telecablu, balcon închis, Piața Unirii, 145 milioane lei, neg. (3629)

■ 2 camere, D, demisol, amenajate pentru spațiu comercial, la bdul Copou, 14.000 USD, neg. (2711)

■ 2 camere, 43 mp, 1/2, faianță-gresie baie-bucătărie, parchet, telefon, telecablu, balcon închis, Copou, 100 milioane lei. (3164)

■ 2 camere, D, 5/10, 52 mp, faianță-gresie baie, parchet, telefon, telecablu, 2 balcoane, Independenței, 160 milioane lei. (3152)

■ 4 camere, 100 mp, parter înalt, faianță-gresie baie-bucătărie, parchet, telefon, telecablu, 2 balcoane închise, 2 băi, zonă liniștită, Copou, 40.000 USD, neg. (2574)

GARĂ-AUTOGARĂ

■ Garsonieră, 32 mp, 4/6, parter, telefon, telecablu, balcon închis, Gară, 60 milioane lei. (3137)

■ 2 camere, decomandate, et. 5/8, 52 mp, parchet, telefon, telecablu, două balcoane, Gară, 120 milioane lei. (3630)

PĂCURARI-CANTA

■ 3 camere, D, et. 2/4, 66 mp, faianță, gresie, telecablu, balcon, Păcurari, 85 milioane lei. (3669)

PODU ROȘ-CANTEMIR

■ 2 camere, SD, et. 3/4, 50 mp, faianță baie-bucătărie, parchet, balcon închis, Podu Roș, 77 milioane lei. (3408)

ALEXANDRU-DACIA

■ 2 camere, ND, et. 3/4, 45 mp, telefon, telecablu, balcon, Alexandru, 55 milioane lei, neg. (3674)

CASE-TERENURI

■ Vilă 9 camere, două bucătării, două băi, un grup sanitar, scară interioară, scară exterioară, două garaje, două magazii, beci, terasă, centrală proprie cu gaz, 384 mp construiți, 200 mp teren, Păcurari, 250.000 USD. (2758)

■ Vilă cărămidă, compusă din 5 camere, două băi, bucătărie, cămări, spălătorie, garaj pentru două mașini, centrală proprie pe gaz, canalizare, 1000 mp teren din care 220 mp construiți, zona Copou. Preț 170.000 USD, negociabil.

■ Vilă cu 6 camere, cu parter și etaj, construcție din beton și plăci, acoperită cu latelă de aluminiu, construcție 1998, zona Bucșinescu. Preț 350 milioane

■ Casă 2 camere și teren 1000 mp în zona Rediu. Preț 35 milioane, negociabil. (5053T)

■ 4450 mp cu toate posibilitățile inclusiv cu certificat de urbanism. Preț 100 mii/mp (5051T)

■ 2650 mp cu toate posibilitățile, capăt Păcurari. Preț 40 milioane. (5052T)

OFERTĂ SPECIALĂ

■ Apartament 4 camere, duplex, zona Centru Civic, modern amenajat, schimb cu casă zona Copou, minim 600 mp teren. Variante.

SPAȚII COMERCIALE

■ 140 mp, zonă ultracentrală, 90.000 USD. (2468)

■ 112 mp, zona Hala Centrală, 120.000 USD, neg. la vînzare.

■ Central Pașcani, 31 mp cu posibilitate de extindere 10 mp. 60 milioane variante (5019T)

ÎNCHIRIERI

■ 130 mp pretabil patiserie, restaurant, pizzerie, cafe-bar, zonă centrală, 15 USD mp., negociabil.

Elemarc
AGENȚIE IMOBILIARĂ
IAȘI-str. Cuza Vodă, nr. 30 - 32, Casa Bucovineană, et. 1
Telefon 216721; 092/346962; 092/346963

GARSONIERE

■ Tătărași, conf. I, 50 milioane lei. (P)
■ Nicolina II, conf. I, 40 milioane lei. (P)
■ Tătărași, conf. I, parter, cu balcon, îmbunătățiri, 45 milioane lei, neg. (03)
■ Alexandru, 2/4, parchet, faianță, calciu, bine întreținut, 38 milioane lei, neg. (T)
■ Podul de Piatră, conf. III, 2/4, îmbunătățiri, 25 milioane lei, neg. (03)
■ Păcurari, 1/10, conf. II, 45 milioane lei, neg. (G)
■ Alexandru - Familial, conf. II, 3/10, 42 milioane lei, neg. (00)

APARTAMENT CU O CAMERĂ

■ Nicolina, 8/8, gresie, faianță, ușă de stejar, fără probleme cu izolatia, 60 milioane lei, neg. (M)
■ Frumoasa, parter, foarte bine întreținut, 45 milioane lei, neg. (T)
■ Autogară, D, 1/10, 45 mp, balcon + terasă, 80 milioane lei. (G)

APARTAMENT 2 CAMERE

■ Nicolina II, D, parter, îmbunătățiri, 75 milioane lei, neg. (C)
■ Tătărași, D, 2/4, 80 milioane lei, neg. (C)
■ Zimbru, SD, 4/4, 45 milioane lei. (C)
■ Alexandru-Olimp, ND, parter, 50 milioane lei, neg. (C)
■ Club 20, SD, 7/9, 120 milioane lei, neg. (C)
■ Nicolina, D, parter, cu balcon, 80 milioane lei. (C)
■ Ciurchi, parter, ND, 43 milioane lei, neg. (C)
■ Tătărași-Doi Băieți, SD, parter, 55 milioane lei, neg. (C)
■ Podul de Fier, D, 2/4, 85 milioane lei, neg. (C)
■ Oancea, D, 2/4, bine întreținut, 100 milioane lei. (L)
■ Tătărași, ND, 1/4, 45 milioane lei, neg. (L)
■ Dacia, SD, parter, 55 milioane lei, neg. (L)
■ Alexandru, ND, 7/10, 53 milioane lei, neg. (L)
■ Tătărași, D, 3/4, 75 milioane lei, fix. (L)
■ Dacia, bloc nou, D, 1/8, 115 milioane lei, neg. (P)
■ Oancea, D, 8/8, 100 milioane lei, neg. (P)
■ Bucșinescu, D, 90 milioane lei, neg. (P)
■ Autogară, D, 3/4, balcon închis, boxă, 125 milioane lei, neg. (M)
■ Cantemir, SD, 3/4, fără balcon, baie cu cadă, 58 milioane lei. (03)
■ Alexandru-Șoseaua Națională, D, 55 mp, 2/10, multiple îmbunătățiri, 80 milioane lei, neg. (00)
■ Ultracentral, D, 4/6, balcon 8 m, 140 milioane lei, neg. (03)
■ Alexandru, D, 6/10, 68 milioane lei, neg. (00)
■ Nicolina II, D, 2/4, 75 milioane lei, neg. (G)
■ Păcurari, 62 mp, D, 1/4, multiple îmbunătățiri, 16000 USD. (G)
■ Păcurari, 40 mp, 1/10, îmbunătățiri, 65 milioane lei. (G)
■ Nicolina I, 2/4, 70 milioane lei, neg. (00)
■ Nicolina-CUG (Hlincea), 1/4, îmbunătățiri, 78 milioane lei, neg. (00)
■ Tătărași-Stejar, D, 1/4, 90 milioane lei, neg. (00)
■ Copou, D, 3/8, 200 milioane lei, neg. (00)
■ Alexandru - Familial, ND, 3/4, 56 milioane lei, neg. (00)
■ Tătărași-Flora, D, 3/4, liber, 75 milioane lei, neg. (00)
■ Mircea cel Bătrîn, SD, 1/4, 67 milioane lei, neg. (00)
■ Tătărași-Ciurchi, ND, conf. II, 2/4, 42 milioane lei, neg. (00)
■ Galata, D, 3/4, 65 milioane lei, neg. (03)
■ Podu Roș, ND, conf. I, 3/4, 72 milioane lei, neg. (03)

APARTAMENT 3 CAMERE

■ Dacia, SD, 1/4, 60 milioane lei, neg. (L)
■ Canta, D, 3/4, la stradă, 95 milioane lei, neg. (L)
■ Nicolina, D, 2/4, la stradă, 125 milioane lei, neg. (C)
■ Nicolina-CUG, D, 4/10, 100 milioane lei, neg. (C)
■ Bularga, la stradă, 2/4, 75 milioane lei, neg. (C)
■ Țigarete, D, 7/9, 87 milioane lei, neg. (C)
■ Alexandru, D, 4/10, 70 milioane lei, neg. (C)
■ Autogară, D, 2/8, 145 milioane lei, neg. (C)
■ Nicolina, D, 3/4, îmbunătățiri, 83 milioane lei, neg. (C)
■ Zimbru, SD, 1/4, bine întreținut, 65 milioane lei, neg. (T)
■ Nicolina-CUG, D, 4/8, 105 milioane lei, neg. (P)
■ Păcurari, D, 3/8, 140 milioane lei. (P)
■ Nicolina II, D, 2/8, 120 milioane lei. (P)
■ Cantemir, SD, 3/4, 120 milioane lei. (P)
■ Nicolina I, D, 1/4, bloc nou, la stradă, 120 milioane lei. (L)
■ Oancea, SD, 5/8, multiple îmbunătățiri, 140 milioane lei, neg. (03)
■ Gara, D, 4/4, 120 milioane lei, neg. (03)
■ Alexandru-Șos. Națională, D, 5/10, 65 milioane lei, neg. (L)
■ Tătărași, SD, 3/4, bine întreținut, 100 milioane lei. (03)
■ Centru Civic, D, 3/7, 3 balcoane, 240 milioane lei, neg. (03)
■ Sf. Lazăr, D, 4/4, 125 milioane lei, neg. (03)
■ Tg. Cucu, SD, 1/10, 2 balcoane, 160 milioane lei. (03)
■ Podu Roș, SD, 1/4, 100 milioane lei, neg. (03)
■ Mircea, D, 4/10, multiple îmbunătățiri, 90 milioane lei, neg. (03)
■ Nicolina II, D, 1/4, 85 milioane lei. (G)
■ Tomești, D, parter, cu balcon închis și beci, îmbunătățiri, 60 milioane lei, neg. (00)
■ Alexandru, D, bloc nou, 82 mp, 7/10, 100 milioane lei. (G)
■ Tătărași, SD, conf. II, 3/4, 55 milioane lei. (G)
■ Bucșinescu, SD, 3/4, 100 milioane lei, neg. (00)
■ Alexandru - piața, D, 3/10, 95 milioane lei, neg. (00)
■ Dacia, la bulevard, D, 5/10, 75 milioane lei, neg. (00)
■ Mircea, D, 3/10, 85 milioane lei, neg. (00)
■ Dacia, SD, parter, necesită curățenie, 65 milioane lei, neg. (00)
■ Canta, D, 2/4, multiple îmbunătățiri, 100 milioane lei. (03)

APARTAMENT 4 CAMERE

■ Autogară, 1/8, 165 milioane lei, neg. (c)
■ Nicolina, parter, D, 110 milioane lei, neg. (C)
■ Străpungerea Silvestru, D, 2/4, îmbunătățiri, 160 milioane lei, neg. (L)
■ Bularga, SD, parter, necesită curățenie, 76 mp, 55 milioane lei. (L)
■ Nicolina, 8/8, fără probleme cu izolatia, 68 milioane lei, neg. (L)
■ Autogară, D, 4/8, 170 milioane lei. (P)
■ Nicolina II, D, 1/8, 130 milioane lei. (P)
■ Dacia-Țigarete, D, 100 mp, 8/9, 2 balcoane, 2 băi, 100 milioane lei, neg. (03)
■ Central, SD, 8/11, 180 milioane lei, neg. (03)
■ Nicolina-CUG, D, parter înalt, 2 balcoane, 2 boxe, garaj, 150 milioane lei, neg. (03)
■ Nicolina, D, 110 mp, 1/10, bine întreținut, 140 milioane lei, neg. (G)
■ Oancea, D, 1/10, 165 milioane lei. (G)
■ CUG, D, 1/6, 2 balcoane, boxă, multiple îmbunătățiri, 115 milioane lei, neg. (03)
■ Autogară, D, 1/4, îmbunătățiri, 160 milioane lei, neg. (03)
■ Bdul Poitiers, D, parter, 100 milioane lei, neg. (00)
■ Păcurari, SD, curat, 5/8, 3 balcoane, 2 băi, 145 milioane lei, neg. (03)
■ Dacia, la bulevard, D, boxă, loc garaj, 70 milioane lei, neg. (03)

CASE

■ Bucium-Bîrnova, 3 camere, casă nouă, toate facilitățile, 1000 mp, 265 milioane lei. (L)
■ Horpaz, 4 camere, anexe, 7000 mp, 140 milioane lei, neg. (03)
■ Tătărași, 2 camere, din cărămidă + 600 mp teren, gaz metan și canalizare la poartă, cu eliberare imediată, 100milioane lei. (G)
■ Păcurari, 2 camere, baie, bucătărie, apă, sobe teracotă, gaz, 200 mp, 110 milioane lei, neg. (C)
■ Tătărași, 4 camere, 750 mp, apă, gaz, canalizare, 200 milioane lei, neg. (C)
■ Sărărie, 350 mp, 4 camere, toate facilitățile, 150 milioane lei, neg. (03)
■ Copou, 3 camere, toate facilitățile + 1600 mp teren, 410 milioane lei, usor neg. (G)
■ Podu Iloaie, casă nouă, 3 camere + dependinte, din chirpici, 1400 mp, apă în curte, acoperită cu internită, 65 milioane lei, neg. (00)
■ Ultracentral, casă de cărămidă, 12 camere, P+2, cu toate facilitățile, 1,1 miliarde, neg. (03)
■ Bucium, 2 camere + anexe, 1300 mp, curent electric, telefon, 95 milioane lei. (03)
■ Păcurari, 3 camere, toate facilitățile, 1080 mp, 320 milioane lei, neg. (03)
■ Cantemir, 3 camere, toate facilitățile, 300 mp, 250 milioane lei. (03)
■ Moara de Vînt, 4 camere, 2 bucătării, verandă, 700 mp, 550 milioane lei, neg. (00)
■ Central, 4 camere, 2 băi, 2 bucătării, mansardă locuibilă, 370 mp, 65.000 USD. (03)
■ Lunca Cetățuiei, 2 camere, b+b, din cărămidă, 750 mp, 80 milioane lei, neg. (00)
■ Copou, 3 camere, 250 mp, garaj, toate facilitățile, 40000 USD. (G)
■ Manta Roșie, 4 camere, 400 mp, 50 milioane lei. (G)
■ Păcurari, 4 camere, 450 mp, garaj, apă, posibilități gaz, 280 milioane lei, neg. (03)
■ Miroslava, 100 mp, cu casă în construcție, 1 cameră locuibilă, 25 milioane lei. (P)
■ Miroslava, 100 mp, + căsuță tip Consart, 30 milioane lei. (p)
■ Tomești, 7 camere, baie, toate facilitățile, vie, livadă, 300 mp, 250 milioane lei. (P)
■ Rediu-Horlești, 3 camere, bucătărie, baie, 2 holuri, fîntînă, 60 butuci vie, pomi fructifreri, 1500 mp, 130 milioane lei. (P)
■ Tătărași-Abator, 3 camere, dependinte, apă în curte, posibilități gaz, canalizare, 500 mp, 100 milioane lei. (P)

TERENURI

■ Smîrdan - aproape de intersecția cu Sf. Lazăr, 450 mp, toate facilitățile, deschidere la stradă 22 m, 145 milioane lei, neg. (M)
■ Vlădiceni, 10.000 mp, 25.000 lei/mp. (03)
■ Păcurari, lîngă Daewoo, 2450 mp, 75.000 lei/mp, neg. (M)
■ Bîrnova, 3612 mp, 30.000 lei/mp. (C)
■ Tătărași, 565 mp, 10.000 USD. (C)
■ Socola, în spate la Europa Nova, 884, 30 USD/mp, neg. (00)
■ CUG, 5000 mp, 20.000 lei/mp. (C)
■ Miroslava, 2000 mp, intravilan, 30 milioane lei, neg. (P)
■ Frumoasa, 250 mp, toate facilitățile, pentru construcție, preț avantajos. (P)
■ Tomești-Vlădiceni, 10.500 mp, 5000 lei/mp. (P)
■ Bucium-Vișan, 100 mp, cu construcție începută. (P)
■ Nicolina, prima statie de tramvai din Podu Roș, 350 mp, 20 m deschidere la stradă, certificat de urbanism pentru P+2 sau P+4, sediu de firmă, 25 USD, ușor neg. (M)
■ Frumoasa, 350 mp, toate facilitățile, 20 milioane lei, neg. (00)
■ Bucium spre Bîrnova, toate facilitățile, 120.000 lei/mp. (03)
■ Bucium, 500 mp, toate facilitățile, zonă excelentă, 20 USD/mp. (03)
■ Ultracentral, 230 mp, toate facilitățile, 90 milioane lei, neg. (03)
■ Vatra Dornei, 750 mp, vizavi de mofeta, lîngă teleferic, lîngă izvor de apă minerală, 15.000 DM, neg. (00)
■ Suceava-Voroneț, 4200 mp, 20.000 lei/mp. (03)
■ Bîrnova, 5000 mp, intravilan, la șosea, 40 m deschidere la stradă, toate facilitățile, cu autorizație de construcție, 25.000 lei/mp, neg. (00)
■ Central, 318 mp, toate facilitățile, 60 USD/mp. (03)
■ Copou, 875 mp, toate facilitățile (apă, gaz, canalizare), cu certificat de urbanism, regim juridic, pînă 3 nivele, 28 USD, neg. (03)
■ Socola, 1100 mp, toate facilitățile, poziție excelentă pentru hală industrială, 15 USD/mp. (03)
■ Podu Iloaie, 25000 mp, în spatele stațiunii experimentale, 4000 lei/mp, neg. (00)
■ Bucium-Releu, 2000 mp, 45000 lei/mp, neg. (00)

SCHIMBURI

■ Garsonieră, conf. II, 5/10, cu apartament 2 camere. Se oferă diferență. (P)
■ Apartament 2 camere, SD, parter, Pașcani-centru, cu apartament 2 camere, Alexandru cel Bun. (00)

OFERTĂ SPECIALĂ

■ Depozit, Nicolina, 130 mp, toate facilitățile, gaz, punct sanitar, stradă cu acces pentru mașină tir etc. 250 milioane lei, neg. (M)
■ Semicentral - vilă P+3, 20 camere + anexe, amenajări excepționale, toate facilitățile, bun pentru reprezentanță firmă, preț 2 miliarde lei, neg. (03)
■ 30 km - Iași. Fermă agrozootehnică cu 6 grajduri, un saivan, atelier tîmplărie și atelier mecanic, complet utilate, moară de porumb și multe alte utilări, cu sediul în vilă, situat la 1 km de fermă, cu toate facilitățile și modernizată, suprafață totală 5,7 ha - 2,5 miliarde lei. (03)
■ Semicentral, vilă P+3, construcție nouă, parțial finisată, din cărămidă, cu garaj, bună pentru sediu firmă și/sau locuit, toate facilitățile, 200.000 USD, neg. (00)

SPAȚII COMERCIALE

VÎNZĂRI

■ 123 mp, în formă de pătrat, zona Podul de Piatră, 320 milioane lei, neg. (M)

ÎNCHIRIERE

■ 200 mp, ultracentral, 10 USD/mp, neg. (03)

SIGURANȚĂ • DURABILITATE • CONFORT

• Construcții, consolidări, reparații, amenajări
• Proiectare, consultații tehnice
• Tîmplărie articole din lemn
• Confecții metalice
și comercializează materiale de construcție

IMPEX AMICII SRL
IAȘI, str. Popăuți 2-4, tel./fax 032/162171

SIGURANȚĂ • DURABILITATE • CONFORT

IMOBILIA

VÎNZĂRI APARTAMENTE

2 CAMERE

■ Apartament 2 camere, decomandat, zona Oancea, eta 2/4, preț negociabil. Telefon 094/633212, după ora 10,00.

■ Apartament 2 camere, confort redus, lîngă Complex Ciurchi - Tătărași. Telefon 172900, 094/812698. (2815239)

■ Apartament 2 camere, decomandat, etaj 2, parchet, faianță, 2 balcoane, boxă, centru, bloc vilă. Telefon 146186. (2815388)

■ Apartament 2 camere, Podu Roș, etaj 3/4, îmbunătățiri, balcon închis, telecablu. Telefon 231058, 230770. (2815801)

3 CAMERE

■ Vînd/închiriez apartament 3 camere, decomandat, hol mare la intrare, zonă centrală, et. 1, bun și pentru sediu firmă. Telefon 218032.

■ Apartament 3 camere, parter și garaj auto, deschidere la stradă, pentru privatizare, zona Podu Roș. Preț - 180 milioane lei. Telefon 132503, între orele 16,00-20,00. (3136120)

■ Vînd apartament 3 camere, ultracentral, Vaslui, ideal pentru sediu firmă. Tel. 033/22.34.81. (NT-4862260.1.5)

■ Vînd apartament 3 camere Câmpulung Moldovenesc și 950 m.p. teren+imobil 300 m.p., ideal privatizare, în Gura Humorului. Tel. 030/313331. (Sv 2355282

4 CAMERE

■ Apartament 4 camere, în vilă Tîrgu Cucu, singur pe palier, boxă, garaj, 49.000 USD. Telefon 01/7777077. (3136480)

■ Apartament 4 camere, multiple îmbunătățiri, în Roman, strada Smirodava. Preț avantajos. Telefon 033/721653. (2815268)

SPATII COMERCIALE

■ Vînd spațiu comercial nou (din zidărie), parter + etaj, 400 mp, pretabil pentru depozit, producție sau reprezentanță firmă. Tel. 039/615459. (CF.1.21)

■ SC ELGINA SRL vinde spațiu comercial - 130 mp, la parterul bl. G3, Alexandru cel Bun, la stradă, facilități, vad comercial foarte bun. Telefon 152070, între orele 10,00-17,00.

■ Spațiu comercial, 123 mp - complex Podul de Piatră, persoană fizică, 240 USD/mp negociabil. Telefon 142790. (2815508)

■ Spațiu comercial - parter plus etaj, în Iași, str. V. Lupu, vizavi de Spitalul de copii "Sf. Maria". Preț 120 milioane lei negociabil. Telefon 146907, 164881. (2815517)

■ Spațiu comercial în piața A.C.B., 12,5 mp, vad foarte bun. Telefon 112494, orele 19,30-22,00. (2815250)

■ Vînd spațiu comercial (110 mp) situat în Piatra Neamț. Informații la tel. 094-518.470; 094-51.84.90. (NT-4580181.1.10)

■ Vînd spațiu comercial ultracentral în Botoșani, 70 mp. Telefon 031/584221 (BT-C.562575.1.4)

ÎNCHIRIERI -OFERTE

■ 100 mp spațiu comercial, zonă cu vad bun, amenajat modern, boiler electric, apometru. Telefon 094/601226; 140518 și 214438. (3136223)

■ Ofer la etaj, 200 mp pe 3 ani pentru tricotaje, confecții, depozit, diverse. 031/515158, 518310 (BT.3146534.1.3)

VÎNZĂRI TERENURI

OFERTĂ SPECIALĂ

■ Teren: S - 4450 mp, DN 28, km 1 (bariera Tomești), intravilan, municipiul Iași, utilități: energie, apă, gaz metan, certificat de urbanism pentru hală producție, aviz RENEL pentru montare post transformare propriu 20 KV/0,4 KV. Preț negociabil (transformatorul și montarea lui - incluse în preț). Urgent! Relații la telefon 211843, și după ora 18,00 - 216104.

■ Teren ultracentral, 800 mp și casă demolabilă - 65 USD/mp. Telefon 114596, orele 18,00-20,00. (2815386/2815387)

■ 5000 mp teren arabil sau construcții, în Valea Adîncă lîngă pepinieră. Telefon 094/543531. (2815231)

■ Teren 1250 mp în Bucium, 20 m deschidere la șosea, 12 USD/mp. Telefon 210483. (3136489)

■ Teren în Păcurari, 6 USD/mp negociabil. Telefon 146907, 164881. (2815517)

■ Teren (pădure), 4000 mp pentru construcție casă de vacanță, comuna Bîrnova, la 150 m de șoseaua asfaltată. Preț - 2 dolari/mp, negociabil. Telefon 294017, între orele 19,00-22,00. (2797290)

■ Vînd teren 8 ha, deschidere 130 m, la drum european 85, Adjud, preț atrăgător. Tel. 039/615494, 615880. (CF.1.21)

■ Vînd teren pentru construcții, central, 800 m.p, Câmpulung Moldovenesc. Tel. 030/312730 după ora 18.00. (Sv 0696528)

CUMPĂRĂRI

■ Teren 400 - 700 mp, zonă centrală sau semicentrală. Ofer 400.000-600.000 lei/mp. Telefon 211392. (3136304)

ÎNCHIRIERI

■ Iași - Ofer pentru publicitate teren în zona centrală, pe arteră principală de penetrație. Telefon 01/6530713. (2814576)

VÎNZĂRI CASE

■ Vînd casă în Orășeni Deal, cu teren aferent. Rel. tel. 034 - 348055. (BC - P103.1.6)

■ Vînd casă, curte și spațiu comercial, suprafață totală 800 mp, în orașul Vaslui, poziție centrală. Relații la telefon 01/4202154, 035/315031. (0732514)

■ Vînd cabană P + 1, din lemn, în comuna Sucevița, județul Suceava, în zonă de agrement. Relații la telefon 094/600101. (2815218)

■ Vînd casă cu teren 40 ari, vie, pomi fructiferi, fîntînă, sat Mălăiești, comuna Gropnița, județul Iași. Informații 032/250448. (2815221)

■ Vînd casă bună pentru activități comerciale și locuibilă, în Bîrlad, cu 250 mp teren. Telefon 035/415147; 035/415204, 094/707903. (3136349)

■ Vînd casă Popricani, locuibilă, în centru, telefon 210119, ora 17,00. (2815229)

■ Vînd casă cu 675 mp teren în Copou, mobilă, Dacia 1300. Telefon 178077, 152533. (3136082)

■ Loc casă 4000 mp, lîngă cimitirul Horodiștea - Cotnari - 2.500 lei/mp. Telefon 210767. (2815240)

■ Vînd vilă 14 camere + anexe 500 mp loc. 2 Mai - Mangalia. 092-506.123. (NT-4580344.1.8)

■ Vînd urgent motel terasă Ariniș, Gura Humorului. Preț negociabil. 50.000 USD. Tel 030/232474 sau 030/230246 între orele 8-16.

AUTO MOTO

Autoturisme Românești

■ S.C. vinde Dacia carosată, an fabricație 1994, cu două locuri, stare perfectă de funcționare. Telefon 152070.

■ Dacia 1310, stare perfectă. Telefon 143247, după ora 16,00. (3136492)

■ Dacia break 1400, an fabricație 1997, alarmă auto, casetofon digital cu autorevers - JVC. Telefon 094/543531. (2815231)

■ Dacia 1307, carosată, 20 milioane lei. Telefon 146907, 164881. (2815517)

■ Dacia 1310 TLX, an fabricație 1992, culoare alb 13, 40.000 km, set motor nou, funcționare ireproșabilă. Preț 19 milioane lei. Telefon 147336. (3136490)

■ Vînd/predau avantajos contract Espero, fabricat 04.1998, CD-MT-AC-ABS. Accept și marfă la schimb. Telefon 094-556548 (BT.p.1.2)

Autoturisme Import

■ Vînd MERCEDES 500 HARD-TOP CABRIO, 2 portiere, full option, 1991, mov metalizat. 70.000 DM negociabil. 092-343.197; 033/231.726. (NT-4862281.1.4)

■ Daihatsu Rocky Special, gri metalizat, 4x4 Diesel, în perfectă stare de funcționare, primul proprietar (9 ani vechime), înmatriculare temporară 9/1999. Informații suplimentare la telefon 094545052, 218194, 230177. (2815211)

■ Lada 1200 cu piese noi de rezervă. Telefon 154071. (2815366)

■ BMW 318 sau cumpăr certificat de înmatriculare. Telefon 710805 - Tg.Frumos. (2796062)

■ Audi 80, 1,9 Diesel, fabricat 1991, înmatriculat, 11.000 DM sau schimb cu auto-transport. Telefon 094583841. (2815651)

■ Skoda Felicia, cu 6000 DM sub preț sau schimb cu Dacia nouă + diferență. Telefon 121104. (2815224)

■ Fiat Regata 100 SIE, stare perfectă. Telefon 032/765958. (2815377)

■ Vînd Opel Kadett GSI 1988, 140 CP, persoană fizică și Fiat Fiorino 1100 cmc, furgonetă, înmatriculat SRL. Relații la telefon 094-671311 (BT.3145723.1.2)

■ Vînd urgent, Ford Fiesta impecabil a.c., geam electric sau cumpăr autoturism avariat înmatriculat, după 1990. Tel. 465247, 094.205406. (GL - 5228363.1.1.)

■ Vînd BMW, 520 I, capacitate 1991 cmc, an fabricație 1989, jenți magneziu. Perfectă stare de funcționare. Tel. 094.589919. Preț negociabil 9800 DM. (GL - 5228366.1.3.)

DIVERSE

■ Vînd talon Mazda 323 F, an fabr. 1993, albastră, în 5 uși. Tel. 039/615880, 615459. (CF.1.21)

■ MICROBUZE Diesel 8+1 locuri, nerulate în țară, impecabile. Prețuri sub piață. Variante. Tel, 094.396.092. (VN-976348.1.8)

■ Vînd camion Seredac, în stare foarte bună de funcționare, cu reparație capitală. Oferim și piese de schimb. Preț 20.000.000 lei, negociabil. Vînd autoturism Lada, în stare foarte bună de funcționare, an '80, la un preț avantajos de 8.000.000 lei negociabil. Tel. 036/491361, 036/479780. (GL - 4912194.1.10.)

■ Vînd Ford Tranzit persoane, Turbo Diesel, an fabricație 1995, luna 11, înmatriculat, foarte avantajos. Tel. 092.335282 sau 092.207435. (GL - 4912347.1.5.)

■ Vînd combine treierat 2,2—2,7m, import 98 Germania, nelucrate în România. Tel. 030/280825 seara. (Sv 4357877)

■ Vînd autocamion Raba, carosat, 10 t, stare perfectă, Botoșani - telefon 094-527242 (BT.3146514.1.4)

■ Vînd urgent Saviem carosat, acoperit cu prelată, în funcțiune. Telefon 031/523185 (BT.3146536.1.3)

■ Vînd combină agricolă CLASS MERCATOR 3 m, stare foarte bună. Tel. 030/216034 sau 030/513058

■ Vînd combine treierat 2,2-2,7 m, import '98 Germania. Nelucrate România. Tel 030/280825, seara.

■ Vînd sau schimb Aro autoutilitară cu tractor și plug. Telefon 740432 (Pd. Iloaiei). (3136484)

■ Tractor Bielarus, stare foarte bună, preț acceptabil. Telefon 217043. (2815354)

PIESE

■ Vînd patru portiere + hayon complete, parbriz și triple, impecabile pentru Peugeot 309 - an 1991. Tel. 094.239102. (GL - 4912997.1.1.)

■ De vînzare pentru dezmembrare Nissan Laurel 2,8 D, an 1984 înmatriculat persoană fizică. În stare bună. Tel. 094/230694

CUMPĂRĂRI

■ Cumpăr acte Peugeot 405 Diesel. Relații la telefon 031/540467, după ora 18.00. (BT.3146452.1.1)

SCHIMBURI

■ Schimb Opel Vectra 1990, ireproșabil cu mașină marfă anul 1992-1994. 031/515158, 031/518310 (BT.3146534.1.3)

ȘCOALA DE ȘOFERI

Doriți permis de conducere auto ?

Școala de șoferi MONDO - TRAFIC

vă așteaptă cu

- cele mai mici prețuri
- plata în rate
- reduceri pentru elevi, studenți, șomeri

Înscrieri: zilnic, orele 8.00 - 17.00, la sediul din Iași, str. Sărărie 38, tel. 117 210.

AGENDA BENZINĂRII

COMPETROL

Vă oferă produse

"PETROBRAZI"

prin benzinăriile:

- Podul de Piatră (Splai Bahlui) ☎ /fax: 032/112240
- Șos. Păcurari
- B-dul N. Iorga

NOU!

SNP lansează pe piață noul tip de butelie cu gardă. Începînd cu data de 2 decembrie, aceasta intră și în circuitul sucursalei PECO IAȘI și poate fi găsită la toate punctele de desfacere.

PETROM Informații la tel. 162530 sau 142940.

PECO IAȘI - PRIETENUL MAȘINII TALE

AGENDA AUTO

RUEDAS
PIESE AUTO IMPORT
Dealer BOSCH, MONROE
DAEWOO - consumabile
Iași, str. Armeană 5,
tel: 032/213657, fax: 032/112239

amortizoare bujii curele filtre plăcuțe pompe apă saboți pompe benzină segmenți garnituri bucse și multe altele (stoc comenzi)

Reduceri 3 - 10%

AUTO RICAMBI
• **Importator piese auto**
luni - vineri: 9,00 - 1 8,00
sîmbătă: 9,00 - 14,00
IAȘI, Piața CUG (magazin), ☎ / FAX 225151
Bacău, str. 9 Mai nr. 29 , ☎ 034 / 170819
Suceava, str. Simion Florea, ☎ 030 / 523199

GARANTIE PE VIATA!
• **SISTEME DE ALARMA MAAT și FBI - SUA**
• **SUDĂRI PARBRIZE**
Păcurari 92 (incinta Transmixt) ☎ 259.690

Motor PIESE AUTO
Toată gama de piese și accesorii auto.
Piese auto import din stoc și la comandă.
OFERTA SĂPTĂMÎNII:
Ulei LIQUI MOLY - 85.000 lei/5 l (TVA inclus) (Dacia, Oltcit)
Plăcuțe frînă ESPERO - 255.000 lei (TVA inclus)
Program zilnic: 8.00 - 18.00
sîmbătă: 8.00-13.00
Str. Armeană nr. 22; ☎ 211128, Tel./fax: 210981

SC SANDU ET Co TORO SNC
Piese auto IMPORT și românești
Primim comenzi. Prețuri ce sfidează concurența.
luni - vineri: 8.30 - 18.00 sîmbătă: 8.30 - 14.00
Bd. Tudor Vladimirescu 303 (Podu de Fier)
tel: 094-502.653

AMRS
• **Amortizoare SACHS**
luni - vineri 9,00 - 19,00
sîmbătă 9,00-14,00
Str. Păcurari nr. 78
☎ 032/214150

INTERNATIONAL COMPLEX SERVICE S.A.
Dealer DAEWOO
vinde autoturisme **DACIA** berline și utilitare, cu "0" km, la pret de producător.
Livrare pe loc, cu plata integrală.
Relatii la tel. **233296 sau 130125.**
Calea Chișinăului nr. 45, tel. 137620, fax:.233296
Internet - http://home.dntis.ro/iscicssa/index.html

MOLDO INTERTOUR
TRANSPORT MARFĂ și PERSOANE
intern și internațional
RAPID și AVANTAJOS!
Tel./fax: 032-211.732, 211.730

SC GRĂDINARIU IMP. EXP. SRL

IMPORTATOR DIRECT
GERMANIA ȘI UNGARIA
Vinde en gross și en detail piese pentru:
IFA, ROBUR, LIAZ, BARKAS, WARTBURG, TRABANT
Tel.:01-3234027; 01-6391307, Fax: 01-2222164
Mobil: 094-561.803

TOFAN GRUP
luni - vineri 8,00 - 16,00
Șos. Păcurari nr. 92
în incinta TRANSMIXT SA (AUTOBAZA 2)
☎ 032/154.343

anvelope autocamioane Taurus
Member of Michelin Group
3 ANI *garanție*

impar auto iasi Tel.032/219470 Fax:142680
impar auto bacau Tel.034/135121 Fax:117310
În colaborare cu SC TAXICOM SA Iași
Calitate la prețuri accesibile !

☎ TELEFOANE UTILE: FARMACII

FARMACIA MELISSA - MONTERO, PĂCURARI
Șos. Păcurari nr. 137, bl. 600, telefon: 216567, 216733

FARMACIA MELISSA - MONTERO, PODU ROȘ
Str. Nicolina nr. 2, bl. C7, telefon: 234099

Comercializează:
- gama de vaccinuri produse de Institutul Cantacuzino Iasi și Bucuresti
- tehnică stomatologică
- tehnică medicală
- medicamente indigene și import
- produse pentru hrana și îngrijirea copilului
- produse parafarmaceutice

NON STOP

FARMACIA IRIS PHYTO PHARMA
Bd. Copou 3 (la parterul Trustului de constructii), tel. 219296
Program:
zilnic: 7,15-20,00; sîmbătă 9,00-18,00; duminică 9,00-18,00

• Vă oferă:
- produse dietetice alimentare pt. diabetici
- vaccinuri antialergice ale Institutului Cantacuzino
- o gamă largă de medicamente de import și indigene
- produse cosmetice
- produse pt. hrana și îngrijirea copilului
- produse din plante, ceaiuri

• **FARMACIA SF. LAZĂR**
zilnic : 8.00 - 20.00
sîmbăta : 8.00 - 14.00
duminica : 8.00 - 14,00
☎ 230.153

• **ALSOC - FARMAVITA**
Sf. Andrei 4
(lîngă Biserica Sf. Andrei)
zilnic: 9.00-19.00
sîmbăta: 9.00-14.00
duminica: 9.00-14.00
☎ 112043

• **A.T.I.- PULS**
Șos. Natională 194, bl. D
zilnic : 8.00 - 20.30
sîmbăta :8.00 - 20.00
duminica : 9.00 - 18.00
☎ 233.242, 233.223

• **AVICENNA**
Str. Ștefan cel Mare nr. 10, bl. B2, sc. B
zilnic : 9.00 - 21.00
sîmbăta :9.00 - 14.00
duminica : închis
☎ 213.047

• **BABY FARM**
Str. V. Lupu 70-74
zilnic : 8.00 - 20.00
sîmbătă, duminică: 8.00 - 16.00
☎ 271.357, 154.445

• **BEST FLORA**
Str. Vasile Lupu 108
zilnic: 8.00 - 20.00
duminica: 8.00 - 14.00
☎ 271.962

• **BRÎNDUSA**
Str. O. Băncilă 5, bl. CL 12
zilnic: 8.00 - 20.00
sîmbătă: 8.00 - 14.00
duminica: 8.00 - 12.00
☎ 219.385

• **CARA**
Bd. T. Vladimirescu, cămin T17
zilnic: 8.00 - 20.30
sîmbătă: 8.00 - 19.00
duminica: 8.00 - 13.00
☎ 172.598

• **EUROPHARM**
Str. Cerna 1 (Mircea cel Bătrîn)
zilnic : 8.00 - 20.00
sîmbăta : 8.00 - 14.00
duminică: 8.00 -14.00
☎ 224.109

• **FARMACIA 4**
Bd. Ștefan cel Mare 3
zilnic : 7.30 - 19.30
sîmbăta : 8.30 - 13.30
☎ 142.020

• **FARMACIA GHIȚUN**
Str. Cuza Vodă 27
zilnic : 7.00 - 20.30
sîmbăta : 8.00 - 15.00
☎ 147.077, 231.876

• **FARMA LIV**
Str. Nicolina nr. 11, bl. A5
zilnic: 8.00 - 20.00
sîmbăta: 8.00 - 20.00
duminica: 8.00 - 14.00
☎ 231.197

• **GABRIELA FARM**
Str. Păcurari, bl. 582
zilnic: 8.00 - 20.00
sîmbăta: 8.00 - 20.00
duminica: 8.00 - 14.00
☎ 140.616, 122.827, 216.507

• **IRIS PHYTOPHARMA**
Bd. Copou nr. 3
luni-vineri : 7.15 - 20.00
sîmbăta : 9.00 - 18.00
duminică: 9.00 -18.00
☎ 219.296

• **FARMACIA PROFARM**
str. Carpați nr. 17
(lîngă Poșta din Nicolina)
zilnic: 8.00 - 21.00
duminică: 8.00 - 16.00
☎/fax 224.952

• **REMEDIA**
Str. Gării 30
zilnic : 7.30 - 20.00
sîmbăta : 8.00 - 14.00
duminica : 8.00 - 14.00
☎ 146.325

• **SALVIA**
Cuza Vodă 1
luni - vineri : 7.30 - 22.00
sîmbătă : 8.00 - 20.00
duminică : 8.30 - 14.00
☎ 210.340

• **SEMIS**
Str. Străpungere Silvestru 7
zilnic : 8.00 - 20.00
duminică: 8.00 - 14.00
☎ 210.542

• **TAIFARM 93**
Str. Diminetii, bl. 774 (Frumoasa)
zilnic: 8.00 - 20.00
sîmbăta: 9.00 - 13.00
duminica: 9.00 - 13.00
☎ /FAX 216.138

• **TEOFARM**
Bd. Tutora 2 (Calea Chișinăului 2)
zilnic : 8.00 - 20.00
duminică: închis
☎ 231.118

• **TEHNIS M.K.S.**
str. Vasile Lupu nr. 17
(intersecția Bucșinescu)
luni-sîmbătă: 8.00 - 20.00
duminică: 9.00 - 17.00
☎ 272.180

• **FARMACIA NR. 1**
B-dul Dacia nr. 32
zilnic: 8.00 - 16.00
sîmbăta: închis
☎ 153.498

• **FARMACIA NR. 2**
Piața Unirii 3
zilnic: 7.00 - 20.00 - 7.00
sîmbăta: program permanent
duminica: program permanent
Farmacie cu gardă
☎ 116.029

• **FARMACIA NR. 7**
Str. Socola 9, bl. E.1
zilnic: 7.00 - 20.00
sîmbăta: 8.00 - 14.00
☎ 132.293

• **FARMACIA NR. 9**
Str. Sălciilor, bl. 828 Nicolina II
zilnic: 7.00 - 20.00
sîmbăta: 8.00 - 14.00
☎ 122.782

• **FARMACIA NR. 11**
Str. Vasile Lupu 160, bl. G.3
zilnic: 7.00 - 20.00
sîmbăta: 8.00 - 14.00
☎ 175.457

• **FARMACIA NR. 15**
Bd. Independentei 23
zilnic: 7.00 - 20.00
sîmbăta: 8.00 - 14.00
☎ 116.408

• **FARMACIA NR. 50**
Str. Vasile Lupu 8, bloc D.3
zilnic: 7.00 - 20.00
sîmbăta: 8.00 - 14.00
☎ 172.867

• **FARMACIA NR. 86**
Str. Tudor Vladimirescu, bl. 306
zilnic: 7.00 - 20.00
sîmbăta: 8.00 - 14.00
☎ 218.323

• **FARMACIA NR. 14 PASCANI**
Str. Ștefan cel Mare nr.118, bl. A4
zilnic: 8.00 - 20.00
sîmbăta: 8.00 - 13.00
duminică: 8.00 - 13.00
☎ 164.059

• **EMMA FARM**
Bd. Socola 17, Bl. D-7, sc. B
Zilnic: 9.00 - 21.30
Duminică: 10.00 - 16.00
☎ 272886

SC "FARMACON" SRL ☎ **290020**

• comercializează produse farmaceutice și parafarmaceutice indigene și de import • asigură prepararea rețetelor magistrale, cu promptitudine și competență profesională • eliberează rețete compensate

Prin:
Farmacia SUPER COPOU - **NON STOP**
str. Oastei nr. 48, tel/fax: 116722
Farmacia TOMEȘTI: program 8.00-20.00, tel.: 290020

MATER OPTICA - cel mai modern centru de oftalmologie și optică medicală din România

• Unicul atelier de optică din Iași în care confecționarea ochelarilor se face cu aparatură computerizată, de ultimă generație, mînuită de tehnicieni la curent cu ultimele descoperiri și evoluții în domeniul opticii
• Precizie maximă
• Consultații oftalmologice la nivel european:
- Refracții cu autokeratorefractometru
- Fund de ochi
- Presiuni intraoculare cu aplanometru Haag - Streit
- Prescripții ochelari și lentile de contact (inclusiv lentile de contact cosmetice cu dioptrie și pt. astigmatisme)

IAȘI, Bd. Independenței nr.
tel. 214072

Medici care asigură consultații:
Prof. dr. Sergiu BUIUC
Medic primar dr. G. BEȘCHEA
Medic primar dr. G. DIMITRIU
Medic primar dr. G. MACOVEI
Medic primar dr. C. ANDRON
Medic primar dr. M. BREDEȚEANU
Medic primar dr. G. TODOSI

PAȘCANI, str. Moldovei nr. 4, Bl. Moldova
Medic specialist Vladimir Ciobanu

Orar:
luni - vineri: 8.30 - 20.00
sîmbătă: 8.30 - 14.00

OPTICA MEDICALĂ
- servicii asigurate de **tehn. Vasile Popa**

SC TRANSPARENȚA oferă:
• consultații oftalmologice • refracții cu autorefractometru • fund de ochi • presiuni intraoculare • prescripții ochelari • lentile contact.

Calitate, siguranță și o privire limpede prin TRANSPARENȚA.

TRANSPARENȚA sinonim cu COMPETENȚA!
Str. A. Panu 13 (vizavi de noul sediul BRD) ☎ **212162**
Luni-vineri: 9-18, sîmbătă 10-14

ECHOMED
Obstetrică-ginecologie

Medici primari: Șefan BUȚUREANU, Maria AKAD, Alexandra OVĂNESCU, Maricica PĂVĂLEANU

■ ECHOGRAFII:
diagnostic de sarcină, depistarea sexului fetal, afecțiuni ale sînului, ficat, rinichi, pancreas.
■ Chiuretaje uterine
■ Tratamente pentru sterilitate (feminină și masculină)
■ Teste pentru sarcină (3 min.)
■ Contracepție orală și montări sterilete
■ Colposcopii.
■ Cauterizări - biopsii uterine și de col.
Consultații asigurate de profesori universitari și medici specialiști de înaltă competență profesională.

Șos. Păcurari nr. 4, corp anexă la bl.590A (vis-a-vis de Oficiul PTTR)
☎251927 (fax) ; 018-613.388

SERVICII MEDICALE

• **MEDICAL TEST**

LABORATOR ANALIZE MEDICALE
(peste 200 tipuri de analize cu aparatură și reactivi import: SUA, Germania, Franța etc.)
-hematologie, biochimie, imunologie, parazitologie, microbiologie, din care **MARKERITUMORALI, ENDOCRINI, INFECȚIOȘI, RISC CORONARIAN** etc. zilnic:7.00-19.00
Bd.N.Iorga 6, bl. 903A (vis-à-vis de Gara Nicolina)
☎ 230774

• **PRO FAMILIA**
Laborator analize medicale
efectuează orice investigație de laborator, executate de profesori universitari
Str. Țutora 11C, sc. D
Program: zilnic: 7-18
sîmbăta și duminica: 9.00-11.00
☎230.431

• **POLICLINICA PROFESMED**
str. VASILE CONTA nr. 18 (vizavi de policlinica Municipală, Piața Sf. Spiridon)

CONSULTAȚII ȘI TRATAMENTE ÎN TOATE SPECIALITĂȚILE
Se efectuează și: **ANALIZE DE LABORATOR** cu aparatură și reactivi din import; **CHIURETAJE** - metoda modernă prin aspirație; **ECOGRAFII**; **ACUPUNCTURĂ** în afecțiuni neurologice; **TRATAMENTE BIONICE** în afecțiuni dermatologice, osoase, neurologice; **TRATAREA** obezității, impotenței sexuale, infertilității, tulburărilor de creștere.
Medicii Policlinicii sunt nume sonore ale medicinii ieșene, în majoritate profesori universitari.
Prețurile percepute pentru consultații și analize sunt cele mai reduse.
☎ 213 226

• **Cabinet de oftalmologie și optică medicală**
SC MEDOPTICA SRL str. Arcu nr. 1, bl. TAROM, sc. A (la ieșirea din Cinema "Victoria")
- Prescripții ochelari, lentile de contact (medicale și estetice)
- Consultații și tratamente oftalmologice
- Optică medicală (inclusiv lentile plastic, bifocale, progresive - Zeiss și Essilor)

Medici care asigură consultații:
Dr. Anghel Kreolla
Dr. Pepelea Lucia
Dr. Scînteie Mira
Dr. Tarasi Carmen
Dr. Dimofte Doina
Dr. Constantin Cătălin
Program:
luni - vineri: 9 - 19
sîmbătă: 10 - 14
Pentru programări și informații sunați la
☎ 225423

• **Policlinica SĂNĂTATEA 2000**
Dr. Constantin IORDACHE - medic primar pediatru și medic specialist cardiologie pediatrică acordă consultații la domiciliul copiilor sau la Policlinica SĂNĂTATEA 2000 din str. Lăpușneanu 7A.
☎ 214001 - acasă, 214002 - policlinica, mobil 094-507780

Doriți să vă evaluați periodic starea sănătății? Doriți să vă tratați corect, complet și la timp? Apelați la Policlinica SĂNĂTATEA 2000, str. Lăpușneanu 7A
☎ 214002
între orele 10-19 asigură asistență medicală și psihologică în următoarele specialități:
• Dr, Constantin IORDACHE - medic primar pediatru, medic specialist cardiologie pediatrică
• Dr. Rodica THEODORU - medic primar dermato-venerolog
• Psiholog Ileana HAȚU - psiholog principal adolescenți - adulți. NOU: psihoterapii de grup cu scop terapeutic și pentru **formare psihoterapeuți**
• Dr. Doina BUDEANU - medic primar psihiatrie, consultații - psihoterapie adolescenți-adulți
• Dr. Monica CHIRIAC - medic primar psihiatrie, adolescenți-adulți
• Dr. Carmen GORDUZA - medic primar endocrine

La noi veți găsi competență, înțelegere și înalt profesionalism.

• Mari specialiști în **MICROCHIRURGIA OCHIULUI**
de la clinica prof. FYDOROV
(Rusia), oferă consultații în București și Onești.
☎094/315.133, 01/410.4669

• **BIO PAN CENTRU MEDICAL**
CONSULTAȚII, INVESTIGAȚII ȘI TRATAMENTE
• *Urologie* • *Sexologie* • *Chirurgie* • *Pneumologie* • *Medicină internă* • *Ginecologie* • *Ecograf de ultimă generație* • *Teste de sarcină*
Medici primari ■ Dr. Constantin Panainte - pneumolog ■ Dr. C. Liviu Panainte doctor în științe medicale - urologie ■ Dr. Ioan Bunea - ginecologie
Contracepție orală și montări sterilete, cauterizări, tratamente sterilitate, chiuretaje
Str. Vasile Alecsandri nr. 9B, ap. 1
☎ 032/210.728
Zilnic: 10.00-18.00
Sîmbăta: 10.00-12.00

• **CENTRUL MEDICAL "IRIS"**
Ecograf Doppler color computerizat
Ecografie generală și pe specialități
Consultații:
• obstetrică - ginecologie
• cardiologie
• urologie
• dermatologie
• psihiatrie
• afecțiuni pulmonare
• medicină generală
Acupunctură
Bd. Copou 38, bl. A4, sc. A, (vis-a-vis de Grădina Copou)
☎ 213793,
orele zilnic: 8-20
sîmbătă: 8 - 14

• **CONSULTAȚII ȘI ECOGRAFII OBSTETRICĂ - GINECOLOGIE**
Dr. Iyona Lupașcu - medic primar
Luni, marți, miercuri și joi orele: 14.00 - 16.00
Ecograf Doppler color computerizat
Centrul Medical IRIS
Bd. Copou 38, bl. A4, sc. A, (vis-a-vis de Grădina Copou)
☎ 213793, ora 8.00-20.00

• **Dr. M.E. BERLESCU**
medic primar psihiatru
Consultații și terapii biologice și psihoterapice complexe în:
- afecțiuni psihice adulți
- tulburări relaționale familiale
- stări reactive și de neadaptare
Centrul medical "IRIS"
Bd. Copou 38, bl. A4, sc. A
☎213.793

• **Dr. Bădescu Cristian**
medic primar radiologie și imagistică medicală
Efectuez examinare ecografică a abdomenului, articulațiilor, părților moi și piele pt precizarea diagnostică,
Centrul medical "IRIS"
Bd. Copou 38, bl. A4, sc. A, ap. 1
Program: luni: 12-14
mirecuri: 12-14
vineri: 13-14
sîmbătă: 9-10
Programare zilnic
☎213.793

• **CABINET STOMATOLOGIC DENTAPRO**
DR. LUCIAN TEOFANESCU
Str. Rafael 4 (Sărărie, vizavi de Lic. Economic 1):
- consultații **GRATUITE**;
- refacerea zîmbetului plăcut cu materiale cu aspect identic cu dinții naturali;
- nopți liniștite, fără grija dureri-lor de dinți.
Programează-te ACUM la:
☎ 115521

• **Dr. Butnaru Mariana**
medic primar obstetrică-ginecologie
• Consultații și tratamente ambulatorii
• teste de sarcină
• planificare familială și contracepție
• diatermocauterizări
• laser-terapie
Policl.MEDISAN - str. Oancea 24, bl.352, sc. A, parter, ap.2
Program: luni, miercuri, vineri 13 - 15
☎ 177777

• **MEDICAL CENTER THEMIS-ART Iași**
CLINICA OBSTETRICĂ - GINECOLOGIE NR. 1 ÎN IAȘI
str. Luca Arbore 10A, bl. 404, parter
Consultații, ecografii, intervenții chirurgicale diverse, cauterizări, chiuretaje uterine pt. avort la cerere etc. SUB ANESTEZIE GENERALĂ.
Medici primari de specialitate:
dr. Nadolu Gheorghe - ginecolog
dr. Potârniche Maria - ginecolog
dr. Palade Vasile - anestezie terapie intensivă
dr. Mardare Veronica - dermato-venerologie
ATENȚIE! Gratuități pentru categoriile defavorizate ale populației.
NON STOP! programări
☎/fax: 250929

• **Cabinetul MEDICINĂ ALTERNATIVĂ**
Bl.TAROM,sc.A - Tel. 225423
■ *Dr.Beatrice LUCACHE*
• medic primar în medicină generală
• acupunctor specializat în Asia: • diagnoză naturistă și alopată
• acupunctură
• laseroterapie
• maxibustie
• electroacupunctură • masaj
electronografie
☎ 214177, 225423
ÎNSCRIERI PENTRU MEDIC DE FAMILIE

• **MEDIRO**
(servicii medicale)
Asigurăm asistență medicală de specialitate în:
• MEDICINĂ INTERNĂ, CARDIOLOGIE, NEUROLOGIE, PEDIATRIE, DERMATOLOGIE;
• ANALIZE LABORATOR (Biochimie, Hematologie);
• ECHOGRAFIE, ELECTROCARDIOGRAME;
• Tratamente diverse (injecții intramusculare, intravenoase, infiltrații, perfuzii etc);
■ LOGOPEDIE - Tratament în Tulburări de vorbire la copii și adulți (congenitale, pastraumatice, după accidente ischemice)
■ DERMO-COSMETOLOGIE ASISTENȚĂ PEDIATRICĂ pe bază de ABONAMENT (3 luni, 6 luni, 12 luni)
Asistența medicală este acordată de cadre didactice universitare și medici primari de înaltă competență profesională.
Bd. Alexandru cel Bun nr. 4, bl. 1205C-parter (în apropierea Podului dintre cartierele Mircea cel Bătrîn și Al. cel Bun)
Program: zilnic 9.00-19.00
☎ 259.111

• **Prof. univ. dr. N. TRIFAN**
Boli de copii și adolescenți, consultații la cabinet și la domiciliul bolnavului.
Promptitudine, competență, eficiență, cost redus.
SÎMBĂTA ÎNTRE 9.00-12.00 CONSULTAȚII GRATUITE PT. PERSOANELE DEFAVORIZATE
Programări la
☎ 113.775

• **S-A REDESCHIS CABINETUL DE CONSULTAȚII OFTALMOLOGICE CLAROPTIC**
(Stația tramvai Super Copou)
• Consultații de specialitate asigurate de **dr. Marius Neagu**
Consultații:
luni, miercuri, vineri 15-18
marți, joi 11-13
sîmbătă 10-13
☎ 092-743726

• Servicii de optică medicală asigurate de **CRISTALOPTIC**
optician Titiana Cozma, (Policlinica CFR) ☎ 116142
luni-vineri 9-17.

• **CORPO SAN**
• Servicii medicale mobile
• Consultații medicale la domiciliu
• Tratamente injectabile
• Electrocardiograme la domiciliu
Tel. urgențe: 092-376.370
Tel. consultații prin centrală:
232.108/233.300/233.428
Pager: 32826
Asistență medicală nonstop

• **Dr. MIRCEA ONOFRIESCU**
■ Consultații obstetrică - ginecologie
PROFESMED ☎ 213.226
luni și vineri 17.00 - 19.00
■ Echografii aparat DOPPLER COLOR computerizat
POLICLINICA 2 Iași ☎ 133.088
marți și vineri 13.00 - 15.00

• **MEDI LIFE**
Cabinet stomatologic
• servicii stomatologice cu aparatură ultramodernă la prețuri promoționale
• reduceri de tarife pentru
- medici și personal medical
- elevi, studenți, pensionari, someri
Sistem avantajos de reduceri pt. pacienții permanenți.
Profesionalism, tinerețe, amabilitate.
Alegeți MEDI LIFE!
Str. Cucu 9, bl. D11, tronson II, ap.1 (lîngă Sinagogă)
Programări:
luni - sîmbătă: 10 - 19
☎ 032-11.27.16, 092-363.233, urgențe, non stop

• **Dr. C-tin AILIOAIE**
Medic primar, Doctor în Medicină,specializat în LASERO-TERAPIE recunoscut de HARVARD MEDICAL SCHOOL BOSTON (SUA)
Tratamente ultramoderne cu laser pentru adulți și copii:
URGENȚE : gripă, viroze respiratorii, bronșiolite, astm bronșic, fracturi, traumtisme musculo-scheletale, tortico-lis, lumbago, migrene, arsuri, dureri faciale și trigeminale, laringite, afte bucale, paralizii.
BOLI RESPIRATORII AFECȚIUNI ORL: faringo-amigdalite,rinite alergice, rino-adenoidite, otite, laringite, sinuzite, zgomote în urechi, surditate.
BOLI REUMATISMALE: artrite, artroze,epicondilită, achilodinie, decubitus, dureri la masticație, calcificări calcaneene
BOLI DE PIELE: dermatite,eczeme, cangrenă, plăgi, flebite, hematoame, herpes, furunculoză, chelie
ALTE AFECȚIUNI: acnee, cicatrici, dureri de stomac, cistite, dismenoree, stimulare psihică și regenerare.
AVEȚI ÎNCREDERE ÎN MEDICINA MILENIULUI III !
☎094-507798 (URGENȚE), 251.117, 232.807

Atenție!

Monitorul vine în întîmpinarea problemelor dumneavoastră cu două noi **soluții** (centre de mică publicitate)

interiorul magazinului de presă din stația de tramvai Tg. Cucu

interiorul clădirii Stării Civile

Vînzări

■ Dozatoare bere noi, complete, garanție, modele deosebite la preț de producător, Galați. Tel. 036 / 413808, 094.249807. (GL - 5228494.1.1.)

NOU ÎN SUCEAVA

■ S.C. COMERCIALIZEAZĂ: - PAL; - PFL; - ACCESORII MOBILIER *IMPORT*; PRODUCE:- BINALE; - MOBILIER BIROU; - DIVERSE ARTICOLE; MOBILIER MASIV SAU PAL. Tel. 030/523550; 094/532340; 094/532341 (Sv 1321527)

TABLĂ ZINCATĂ SIDEX

■ 61.900 lei coala. Hidroizolații, execuție și materiale import. Tel. 092-524.859; fax 032/125.705. (NT-o.p.1.26)

■ **PEȘTE OCEANIC CONGELAT: MACROU, STAVRID, HERRING, COD - IMPORTATOR DIRECT NORVEGIA, PRIN NORROM SRL BACĂU. STR. A. TOLSTOI NR. 4, TEL./ FAX: 034 - 170880 (BC - 1543577.1.10)**

■ Șifonier trei uși și masă sufragerie, stare perfectă, preț negociabil. Telefon 170187, după orele 19,00. (2815239)

■ IMPORTATOR DIRECT DIN CANADA!!! S.C. MOZART COM S.R.L., cel mai mare importator de haine second-hand din țară, vă oferă baloți la 45 kg, original sortate de exportator. Stoc nelimitat! Prețuri avantajoase! Calitate foarte bună! Adresa: Tg. Mureș, B-dul 1 Decembrie 1918 nr. 255. Telefon 065/255896 - depozit; 065/255-896 - fax; 018/590512 - mobil; 092/317792 - mobil. Deschis: luni-vineri, 9,00-18,00; sîmbătă-duminică - închis. (CMP.I-20.1.11)

ÎN ATENȚIA PRODUCĂTORILOR AGRICOLI

■ S.C. CEREALCOM S.A. Iași oferă spre vînzare, cu plata în numerar, cupoane pentru agricultură sau la schimb cu grîu panificabil, la ridicarea mărfii, pentru campania agricolă de primăvară, erbicide, sămînță porumb (Helga, Amadeus) și sămînță grîu pentru campania din toamna 1999 prin subunitățile noastre: Siloz Iași - telefon 137754; Baza V. Adîncă - telefon 123261; Baza Pașcani - telefon 762453. Menționăm că prețurile vor fi negociate (de regulă cele practicate de SEMROM). Sămînța este tratată, însăcuită și etichetată. Relații suplimentare se pot obține la sediul societății și subunitățile acesteia. (2815223)

■ Cofraje, bile, grinzi, oțel beton - diametru 8, OB 37. Telefon 173366. (3136382)

■ Vînd spalieri vie. Telefon 111107. (2814186)

■ Apometre - contoare "Zenner" și "Narval" pentru apă caldă și rece, la cele mai mici prețuri, numai la magazinul "Alfa". Relații la telefon 143680 sau 177857. (3136448)

■ Grinzi și stîlpi din beton, suprafață acoperită, 1000 mp. Telefon 233356, 094/631942. (3136087)

■ Utilaje carmangerie, import Germania. Telefon 094/532850, 068/152805. (1002381)

■ Centrale termice pe gaz metan, pentru suprafețe 100-250 mp. Asigurăm garanție, service. Telefon 094/309864. (3136100)

■ Viagra 120.000 lei, spray contra ejaculării rapide, 169.000 lei. Telefon 01/6376273, 092/342628, 092/342629. (I.2243-1.23)

■ Cedez două locuri de veci, cimitir Eternitate. Telefon 141757. (3136283)

■ Stupină, 47 stupi, sistem de frînare și semnalizare. Relații la telefon: Iași - 158622 și Calafintești - Suceava 38, după orele 20,00. (2814247)

■ Abric cu circular. Telefon 092/569788. (2814073)

■ Congelator mare, Arctic, în stare bună. Telefon 231058, 230770. (281580)

S.C. HARPLAST S.A.

■ cu sediul în Miercurea Ciuc, str. Harghita nr. 105, vă oferă spre livrare o gamă variată de produse din mase plastice pentru uz casnic.

Ofertă specială de primăvară

Ghivece și vaze de flori în forme și culori variate. Ne puteți contacta personal pe adresa firmei sau la telefon nr. 066/17.17.13; 17.15.36 - serviciul desfacere. (NT-4580338.1.1)

■ IMPORTATOR DIRECT GERMANIA. Vindem încălțăminte second-hand în saci sigilați - 21.900 lei cu TVA și haine second-hand din COLECTĂ DIRECTĂ - preț 13.900 lei cu TVA. Vînzări pe credit de la 1.000.000 pînă la 200.000.000 lei.Telefon 031/511634; 031/512945; 094/503902

■ VINDEM LA CEL MAI MIC PREȚ, SACI DE POLIPROPILENĂ (RAFIE), PENTRU MORĂRIT; CEREALE, SEMINȚE, ZAHĂR, ÎNGRĂȘĂMINTE, ETC. TEL. 041/66.58.98; 041/695.686; 041/516.158. - (NT-O.P.1.345)

■ Importator direct Italia vinde: compresoare frigorifice, vitrine orizontale, verticale, lăzi, frigidere, congelatoare, combine frigorifice, cuptor pizza-patiserie, scaune frizerie, engross peste congelat. Asigurăm post garanție. Transport contracost. Telefon 031/616891, 094-560102, 094-393545 (BT-D.2898577.1.14)

■ ȚUICĂ 8000 lei/l, vin 5500 lei/l, canapele, colțar import Germania. 094.694.681. (VN975904.1.14)

■ Atenție! Importator Germania - haine second-hand, 15.500 lei/kg, încălțăminte 17.000 lei. Telefon 031/584214, 094-560050 (BT.3146139.1.9)

■ Vindem haine second-hand colectă directă Italia. Asigurăm bonus 10%, facilități plată. Telefon 094-866349, 094-780671 (BT.3146457.1.8)

■ Vînd mașină de cusut nasturi și mașini de surfilat în perfectă stare de funcționare. Telefon: 226786. (CF 1419617)

■ Vînd mașină tipărit Offset A3. Tel. 039/618897, 673974. (BR-R5471.1.1)

■ Vînd cartofi consum și sămînță soiul Desiree (roz) certificată de ISCSMS Botoșani, pe bani și cupoane. Telefon 031/550359, după ora 19.000 sau 092-578813 (BT.3146510.1.2)

■ Vînd calorifere fontă 500/2, 600/2 folosite 30000 lei elementul. Tel. 094/317754

Electronice

■ Vînd GSM Nokia, Ericsson, Panasonic, Alcatel, Motorola, Bosch, ieftin - Brașov. Telefon 094/821496; 094/835779.

■ TV color second-hand Germania, en gros, prețuri începînd cu 40 DM/buc. și lăzi frigorifice. La cerere asigurăm și transportul. Telefon/fax 038/721621; 038/413271; 094/315749; 094/318813 - Buzău.

Cumpărări

■ Colecționar, cumpăr statuete, argintărei, mobilier, obiecte de cult evreiesc, ceasuri, bijuterii, porțelannuri, covoare vechi orientale. Tel. 01 / 7785989, 01 / 3210689. (GL - 4912457.1.12.)

■ Cumpăr miez de nucă - 27.500 lei/kg și ceară albine. Tel. 094-578159, 039/613855. (BR-R5398.1.9)

Angajări

■ Restaurant din Viena caută ospătărițe prezentabile. Se oferă: masă, cazare excelentă și salariu 4000 USD pe lună. Telefon 044/892111/ 2500 lei/ 12 sec. (I2253.1.30)

■ Firmă din Viena caută secretară prezentabilă cu carnet de conducere. Se oferă: cazare, masă, îmbrăcăminte și salariu 3000 USD pe lună. Telefon 044/892111/2500 lei/ 12 sec. (I2253.1.30)

■ Restaurant din Grecia caută ospătari, bucătari, muncitori necalificați. Se oferă masă, cazare și salariu bun. Telefon 044/892111/2500 lei/ 12 sec. (I2253.1.30)

■ Medic, originar din România, angajează o menajeră harnică, simpatică, fără obligații familiare, vîrsta maximă 40 ani, pentru lucru în vila sa din Israel, minim 2 ani. Se oferă salariu valută, casă, masă, asigurare și viză. Scrisori cu fotografie recentă și număr de telefon la POB 532 Herzlia On Sea 46105 - Israel sau fax 009729 9578303.

■ Familie serioasă din Austria-Viena caută menjeră. Se oferă cazare, masă și salariu bun. Telefon 044-892111/2500 lei/12 sec. (I2241-1.24)

■ Familie serioasă din Germania caută baby-siter și menajeră. Salariu bun, cazare, masă, asigurate. Telefon 044-892111/2500 lei/12 sec. (I2241-1.24)

■ ROMEX ROMÂNIA S.R.L., reprezentanta firmei germane ROMEX GMBH, numărul 1 în România în pardoseli industriale angajează urgent agent vînzări, jud. Bacău. Condiții minime: vîrsta 25-35 ani, studii tehnice superioare. Condiții financiare deosebite!!! Ne puteți contacta la 092/668270, între orele 9,00-17,00. (I.2255-1.3)

■ ROMEX ROMÂNIA S.R.L., reprezentanta firmei germane ROMEX GMBH, numărul 1 în România în pardoseli industriale angajează urgent agent vînzări, jud. Iași. Condiții minime: vîrsta 25-35 ani, studii tehnice superioare. Condiții financiare deosebite!!! Ne puteți contacta la 092/668270, între orele 9,00-17,00. (I.2255-1.3)

■ LOCURI DE MUNCĂ ÎN GERMANIA, AUSTRIA, OLANDA, ELVEȚIA PENTRU: MENAJERE; BABY-SITTER; LUCRĂTORI LA FERME AGRICOLE ȘI ZOOTEHNICE; MUNCITORI ÎN CONSTRUCȚII; BUCĂTARI; OSPĂTARI. TELEFON 044/892111 SAU 044/892112/2500 lei/12 SEC. SAU DACĂ DORIȚI SĂ VĂ CĂSĂTORIȚI ÎN STRĂINĂTATE LA NOI GĂSIȚI PARTENERUL(A) POTRIVIT(Ă). MERITĂ SĂ VĂ SCHIMBAȚI VIAȚA. (2205-1.255)

■ Casa de schimb valutar ITALIAN angajează agenți valutari (fete), cu experiență în domeniu. Relații la telefon 213123 sau 094/645325. (3136235)

■ STAȚIUNEA DIDACTICĂ IAȘI - Aleea M.Sadoveanu nr. 9, telefon 219080, anunță organizarea concursului pentru ocuparea următoarelor posturi vacante: șef serviciu comercial (cu experiență în domeniu); tehnician veterinar Ferma Rediu; tehnician zootehnist - biobază; tehnician horticultor - Ferma Adamachi; paznic - Ferma Adamachi; vînzători. Înscrierile pentru concurs se fac pînă la 15 martie '99 prin întocmirea unui dosar ce cuprinde: cerere; curriculum vitae; carte de muncă; copie după diplomă studii; certificat de naștere; cazier; copie buletin identitate; recomandare de la ultimul loc de muncă; fișă medicală.

■ S.C. PUBLIROM-GROUP angajează agenți publicitari în zona Moldova. Posibilități de cîștig peste 2.000.000 lei, program flexibil. Înscrierile se fac la Hotel Traian cam. 324 pe baza unui CV. Informații suplimentare la telefon 032/143330 int. 324.

ANGAJĂRI ÎN STRĂINĂTATE

■ URGENT LOCURI DE MUNCĂ, 800-2500 DM LUNAR GERMANIA, CANADA, AUSTRALIA, PENTRU ZIDARI, TÎMPLARI, FIERARI-BETONIȘTI, MUNCITORI NECALIFICAȚI CONSTRUCȚII/ AGRICULTURĂ/ ZOOTEHNIE, ELECTRICIENI, ȘOFERI, ZUGRAVI, FAIANȚARI (INDIVIDUAL SAU ECHIPE). TELEFON : 01/8985718 (2100 LEI/10 SEC.) (BT.Fc.1.15)

■ Societate caută urgent muncitori calificați și 100 muncitori necalificați pentru construcții Austria. Rel. Hotel Dobrogea, camera 15, Constanța. Tel. 092884068, 092767782, 092786533. (BR-CF.1643548.1.7)

Matrimoniale

■ Om de afaceri din Germania, 35 de ani, 1,84/80, caut doamnă serioasă pentru căsătorie. Telefon 044/892112/2500 lei/12 sec. (I 2247-1.24)

■ Doamnă din Germania, 25 ani, blondă, foarte sexi, caută bărbat serios pentru căsătorie. Telefon 044/892112/2500 lei/ 12 sec. (I 2247-1.24)

Pierderi

■ Pașaport pe numele Vasiliu Nadia. Aducătorului ofer recompensă. Telefon 740283. (2797296)

■ Pierdut în zona Bucium, în urmă cu 10 zile, motan, siamez, culoare crem, cu botul, urechile și picioarele negre, coadă neagră și stufoasă. Ofer recompensă. Telefon 092613250 sau 130968. (2815362)

■ Carnet sănătate pe numele George Daraban. Îl declar nul. (2815241)

■ Număr matricol IS 1399. Îl declar nul. (2814072)

■ Carnet de șomer pe numele Mangalagiu Gabriela. Îl declar nul. (3136494)

■ Talon taxi pe numele Părălești Cătălin. Îl declar nul. (2815369)

■ Carte identitate A0168919: O declar nulă. (2815372)

■ Legitimație de transport pe numele Romete Daniela. O declar nulă. (2815373)

■ Legitimație, văduvă de veteran seria 480781, pe numele Ciotîrcă Elena. O declar nulă. (2815367)

Licitații

■ Regia Autonomă de Termoficare Iași organizează în data de 17 martie 1999, ora 12,00, la sediul unității din Iași, str. Nicolae Gane nr. 22-A, licitație privind încheierea contractului de verificare a bilanțului contabil al R.A.T. Iași pentru anul 1998. Informații suplimentare la telefon 147610 - interior 141.

■ SC "Agroind" Ciurea S.A. scoate la vînzare prin licitație publică următoarele bunuri: spațiu producție subsol bdul Independenței nr. 1, bl. D1 - suprafață 109 mp; magazin cartier Bularga - suprafață 60 mp; magazin Lunca Cetățuii - suprafață 148 mp; utilaje patiserie; linie de prelucrare și desfacere înghețată (italiană); autotren frig - 22 to; tractor S 1500 (buldozer). Licitația va avea loc la sediul societății din comuna Ciurea, județul Iași - km 5, în zilele de 17 și 19 martie a.c. Informații la telefon 032/296600.

Diverse

■ Organizăm excursii Italia, Spania. Plata după obținerea vizei. Facilităm vize Schengen. Căutăm colaboratori. Tel. 092.510275, 01.6794095, 092.588260. (GL - op.1.4.)

HELP LINE - Pentru copiii noștri

■ Puteți primi GRATUIT informații privind alimentația și creșterea sugarului, zilnic, orele 16,00 - 17,00, la tel. 214002. Policlinica "Sănătatea 2000", dr. Iordache Constantin - medic pediatru.

■ S.C. ZIMBRU S.A. Iași - convoacă Adunarea Generală Ordinară a Acționarilor, în data de 31 martie 1999, ora 14,00 la sediul societății din Iași, bdul. Chimiei nr. 2, cu următoarea ordine de zi: 1. aprobarea bilanțului contabil, a contului de profit și pierderi și repartizarea profitului pe anul 1998; 2. aprobarea raportului de gestiune a consiliului de administrație pe anul 1998; 3. aprobarea raportului comisiei de cenzori pe anul 1998; 4. aprobarea BVC-ului pe anul 1999; 5. grila de salarizare pe anul 1999; 6. aprobarea listei de investiții pe 1999; 7. aprobarea plafonului de credit; 8. aprobarea raportului A.P.A.S.; 9. diverse. În cazul în care Adunarea Generală nu este statutară se va amîna pentru data de 1 aprilie 1999, ora 14,00, în același loc. Informații suplimentare la telefon 137118, 137682, zilnic între orele 8,00-15,00.

■ Președintele Consiliul de Administrație al S.C. TAXICOM S.A. Iași, J-22-251/1991, convoacă în data de 30 martie 1999, ora 15,00, în sala de ședințe de la sediul firmei din Iași, str. Codrescu nr. 6, Adunarea Generală Extraordinară a Acționarilor, cu următoarea ordine de zi: aprobarea majorării capitalului social al firmei prin emisiune suplimentară de acțiuni, urmînd să fie stabilit dacă aceasta va fi făcută prin aport în natură sau în numerar. În cazul în care la prima convocare nu este întrunit numărul minim necesar de acționari stabilit de lege, Adunarea Generală Extraordinară a Acționarilor este reprogramată să se desfășoare în data de 31 martie 1999, ora 15,00, în același loc. La această Adunare Generală Extraordinară a Acționarilor au drept de vot acționarii înregistrați la Registrul Român al Acționarilor la data de 23 martie 1999.

■ **Societate comercială cu profil import și distribuție produse cosmetice și detergenți, caută distribuitori. (2815361)**

■ Consiliul Județean Iași, revenind la anunțul din data de 24 februarie 1999, prin care se aducea la cunoștință publică primirea de oferte privind finanțarea lucrărilor de execuție la obiectivul "Extindere aerogară - Aeroportul Iași", informează pe cei interesați că pînă la această dată s-au primit două oferte. Precizăm că termenul de depunere al ofertelor s-a prelungit pînă la data de 25 martie 1999, urmînd ca pe data de 29 martie ora 10,00, la sediul Consiliului Județean Iași, camera 121, să aibă loc ședința de analizare, susținere și acceptare a celei mai avantajoase oferte.

■ Inscripționez CD-uri: enciclopedii - teme atractive, programe, jocuri - 65.000 lei (inclus CD + taxe poștale). Telefon 064/147936.

■ Consiliul de Administrație al S.C. ASBEER S.A. Iași convoacă Adunarea Generală a Acționarilor pentru data de 26 martie 1999, ora 14.00, la sediul societății cu următoarea ordine de zi: 1. raportul de gestiune al Consiliului de Administrație pe anul 1998; 2. prezentarea bilanțului contabil pe 1998 și contului de profit și pierdere; 3. raportul comisiei de cenzori pe 1998; 4. bugetul de venituri și cheltuieli pe 1999; 5. programul de investiții și reparații curente pe 1999; 6. plafoanele de credite necesare pe anul 1999; 7. normele de consum pentru materii prime și materiale, coeficienți de pierderi, perisabilități pe anul 1999; 8. diverse. În caz că în ziua de 26 martie nu se întrunește numărul de membri conform Legii 31/90 republicată și statutului, Adunarea Generală se convoacă pentru ziua de 29 martie 1999, ora 14.00, la sediul societății.

■ Banca Populară Moldova acordă împrumuturi persoanelor fizice, în condiții deosebit de avantajoase, cu numai 19% dobîndă anuală. Relații la sediul băncii din Iași, str. I.C.Brătianu nr. 20-22, sau la telefon 218500. (2815088)

■ Mari specialiști în microchirurgia ochiului de la clinica prof. Fyodorov (Rusia) oferă consultații în București și Onești. Telefon 094/315133; 01/4104669.

■ Managerul general al S.C. INTEGRATA PAȘCANI S.A., cu sediul în Pașcani, str. Grădiniței nr. 11, convoacă Adunarea Generală Ordinară a Acționarilor, la data de 1.04.1999, ora 9,00, pentru toți acționarii înregistrați în Registrul Acționarilor la sfîrșitul zilei de 15.03.1999. Ordinea de zi a adunării este următoarea: 1. Bilanțul contabil pe anul 1998. Cont de profit și pierderi; 2. Raport de gestiune pe anul 1998; 3. Raportul comisiei de cenzori; 4. Aprobarea Bugetului de venituri și cheltuieli pentru anul 1999; 5. Diverse. Dacă în data de 1.04.1999, Adunarea Generală nu îndeplinește condițiile de întrunire, ea se reprogramează în data de 9.04.1999, ora 9,00, la sediul societății. Relații suplimentare la telefon 032/763400, int. 112.

■ Agenția Zonală de Călători Iași, cu sediul în Strada Gării nr. 1, organizează un "Concurs de oferte" pentru realizarea de panouri de mers de tren în stațiile CF de pe raza agenției. În acest scop, se vor rescrie cca. 80 panouri existente cu o suprafață de aproximativ 75 mp și se vor confecționa cca. 90 de panouri noi cu suprafața de aproximativ 70 mp. Ofertele se vor depune pînă la data de 29.03.1999 la Serviciul Tehnic - Compartiment Aprovizionare, camera 227, telefon 032/215600/2409, fax: 032/112506 și vor conține următoarele elemente: material suport utilizat (rezistent la intemperii) - preț, dolar/mp; tarif - scriere (dolari/mp): preț material; preț procesare; preț ramă (dolari/mp) cu precizarea materialelor folosite; alte cheltuieli (dolari).

■ Agenția Zonală de Călători Iași cu sediul în strada Gării, nr. 1 organizează un Concurs de Oferte pentru realizarea de panouri de mers de tren în stațiile CF de pe raza agenției. În acest scop, se vor rescrie circa 80 panouri existente cu o suprafață de aproximativ 75 mp și se vor confecționa circa 90 de panouri noi cu suprafață de aproximativ 70 mp. Ofertele se vor depune pînă la data de 29.03.1999 la Serviciul Tehnic - Compartiment Aprovizionare, camera 227, telefon 032/215600/2409, fax: 032/112506 și vor conține următoarele elemente: material suport utilizat (rezistent la imtemperii) - preț USD/mp; tarif scriere (USD/mp): preț material; preț ramă (USD/m) cu precizarea materialelor folosite; alte cheltuieli (USD).

Sediul redacției Monitorul
Str. Smîrdan nr. 5
Luni-vineri: 8.30-16.30
Sîmbătă: 9.00-12.00

Magazin 1001 Articole
Podu Roș
Metalo Chimice
tel. 130750
Luni-vineri: 8.00-16.00

Interior Magazin Vama Veche
Sometchim SA
Luni-vineri: 8.00-16.00

Magazin Elgina
Bd. Alex. cel Bun
tel. 152 070
Luni-vineri: 8.00-16.00

Magazin Flora
Str. V. Lupu 110
tel. 175094
Luni-vineri: 8.00-16.00

Interior Magazin Materna
Luni-vineri: 8.00-16.00
Sîmbătă: 9.00-12.00

Complex C.M.V.
Podu de Piatră
tel. 135 598
Luni-vineri: 8.00-16.00

Magazin Presă N.E.D.
Stația tramvai Tg. Cucu
Luni-vineri: 8.00 - 16.00

Starea Civilă
Interiorul clădirii Stării Civile
Luni - vineri: 8.00-16.00

Monitorul
centre de preluare a anunțurilor de Mică Publicitate

Sugestii și informații la telefon 252294, orele 9.00-12.00 (luni-vineri). Duminica anunțurile se primesc numai la sediul redacției din str. Smîrdan nr. 5, et. 3, cam. 14, orele 15.00-17.00.

■ SC GOLD SRL Buhuși organizează excursii rapide în Italia. Relații la telefon 034/264633; 094/616263. (2815233)

■ Capră Elisabeta, domiciliată în Iași str. Împăcării nr. 24, bl. 832, sc. A, et. 2. ap. 11 anunță anularea titlului de proprietate al pîrîtului Strugaru I. Gheorghe pentru suprafața de 3.400 mp teren, și includerea acestui teren în titlul de proprietate nr. 85219/29.08.1995 pe numele Capră Elisabeta, conform sentinței civile nr. 2662/16.02.1998. (2815370)

■ Consiliul de Administrație al SC NICOLINA Iași convoacă Adunarea Generală Ordinară a Acționarilor Societății înregistrați în Registrul acționarilor pînă la sfîrșitul zilei de 17 martie, 1999, care este și dată de referință pentru dobîndirea dividendului), în ziua de 3 aprilie 1999, orele 10,00 dimineața, în sala de spectacole a Casei Sindicatelor din Iași, bdul Socola nr. 134, cu următoarea ordine de zi: 1. Aprobarea bilanțului contabil al anului 1998, a dividendului și desocotirea gestiunii sociale anuale, după ascultarea raportului administratorilor și cenzorilor. 2. Aprobarea planului de activitate al societății pentru exercițiul anului 1999. 3. Aprobarea bugetului de venituri și cheltuieli pentru exercițiul financiar al anului 1999, după ascultarea raportului cenzorilor. 4. Aprobarea obiectivelor, criteriilor de performanță și a celorlalte cauze pentru încheierea contractului de administrare al societății în anul 1999, mandatarea reprezentantului Adunării generale pentru perfectarea și subscrierea contractului de administrare, precum și stabilirea remunerației administratorilor și cenzorilor societății, pentru exercițiul anului 1999. 5. Aprobarea gajării unor bunuri ale societății, condiționată pentru obținerea creditelor bancare necesare în anul 1999. 6. Aprobarea scoaterii din funcțiune și disponibilizarea unor mijloace fixe din regimul prevăzut de Ordonanța guvernamentală nr. 25/1999, precum și mandatarea Consiliului de administrație art. 114 din Legea nr. 31/1990, pentru diminuarea capitalului social cu valoarea neamortizată a acestora. Accesul acționarilor la Adunarea generală se face pe baza buletinului de identitate. Acționarii, persoane fizice sau juridice, nu pot fi reprezentați în Adunarea generală decît în baza unei procuri speciale, în trei exemplare. În cazul acționarilor persoane fizice reprezentarea nu va putea fi acordată decît altor acționari ai societății, cu excepția administratorilor și funcționarilor societății. Materialele referitoare la problemele incluse în ordinea de zi cît și modelul procurii speciale, destinată pentru reprezentarea acționarilor persoane fizice, sînt puse în dispoziția acționarilor, pentru consultare, începînd cu data de 19 martie a.c. zilnic între orele 11,00-14,00 la Biroul acționarilor de la poarta nr. 1 a societății, din str. Mitropolit Varlaam nr. 54. În situația în care la prima convocare nu sînt întrunite condițiile legale de ținere a adunării, aceasta se va ține la data de 4 aprilie 1999 în același loc și la aceeași oră.

■ Ofer valută cu împrumut. Garanții auto/imobiliare. Telefon mobil 094-242263

■ Caut parteneră pentru contract de 6 luni în Grecia, tînără, cu vîrsta între 18 - 27 ani, ca dansatoare. Salariu peste 1.000 USD. Tel. 092.773109. (GL - 4912764)

■ Organizăm excursii în Italia, plecare cu avionul. Relații la tel. 034 - 178270; 034 - 171421. (BC - 1543495.1.4)

Mulțumiri

■ Familia Veronica Teclici, mulțumește din suflet tuturor celor care prin prezență, ajutor, anunțuri, flori sau gînduri frumoase i-au fost alături în aceste cumplite momente cînd unicul său copil ELENA - LILIANA a plecat în lumea umbrelor. (2815803)

■ Mulțumesc din suflet colegilor din cadrul Direcției Regionale de Poștă Iași care au fost alături de mine și familie la trecerea în neființă a tatălui - VASILE LEMNARU. Dumnezeu să vă dea sănătate și să vă ocrotească drumul în viață. Ion Lemnaru. (2815374)

■ Sincere mulțumiri conducerii fabricii Antibiotice Iași, rudelor, colegilor și vecinilor care au fost alături de familia Nistor și Gogeneață, la pierderea suferită. (2815383)

Servicii

Cabinetul Astrologic "AS" vă stă la dispoziție zilnic, orele 10-17. Tel. 676600 sau la CP 337, OP 3 Brăila, unde trimiteți: nume, prenume, data, ora, locul nașterii și problemele care vă interesează.

■ FACILITEZ ÎN REGIM DE URGENȚĂ VIZE - SPAȚIUL SCHENGEN. PLATA LA FINAL. TEL. 01/2214413 SAU 094.335462. (GL - 5223.1.11.)

■ Reparații frigidere la domiciliul clientului. Garanție doi ani. Telefon 032/145523. (2815099)

M.V.D. Servicii consulting

■ ÎNFIINȚĂRI SOCIETĂȚI COMERCIALE (SRL, SA):

■ procedură completă: Notariat, Camera de Comerț, Cod fiscal, Adm. Financiară, ștampile;

■ ACTE ADIȚIONALE-MODIFICĂRI ACTE CONSTITUTIVE:

■ majorare capital social, deschideri puncte de lucru, filiale, sucursale, extinderi al domeniului de activitate, modificări de asociații etc.

■ AUTORIZAȚII ȘI AVIZE DE FUNCȚIONARE:

■ aviz principiu Primărie, Sanepid, Pompieri, Protecția Muncii, Mediu etc.;

■ pentru: birouri, spații comerciale, depozite, spații de producție etc.

■ autorizație firmă luminoasă;

■ REAVIZAREA AUTORIZAȚIILOR DE FUNCȚIONARE.

■ Hotel Unirea, et. 1, cam.107. Tel./fax 212299, mobil 092/212299, 092/395500;

■ pentru autorizații cam. 105, tel. 215015, mobil 092/374899; 092/379369;

■ program 9-19, sîmbătă 9-14.

IMPORTANT!

■ Perfectăm acte vînzări-cumpărări-schimburi: terenuri, case, apartamente. Comision fix - 300.000 lei. Acum puteți dormi liniștit! Tel. 094-801410 (după orele 19,00 - 177929).

■ Instalatori, montăm apometre plus sigilare, boilere, mașini de spălat, seturi "Melania" și încălzire. Oferim garanție. Program non-stop! Telefon 155159; 135829. (2814956)

■ Electrician autorizat, execut lucrări de reparații și instalații electrice, de orice natură. Telefon 113380. (3136252)

■ RATC Iași oferă persoanelor fizice și juridice posesoare de autoturisme și autoutilitare pînă la 2,5 tone următoarele servicii: revizii tehnice - ITP; reparații motoare, caroserii, suspensie, direcție etc.; spălătorie auto. Unitatea dispune de dotare tehnică adecvată și personal calificat pentru asigurarea unor servicii care răspund tuturor exigentelor. Aceste activități se desfășoară în cadrul Service-auto situat în Iași, splai drept Bahlui, lîngă Stația de salvare.

AGENDA OMULUI DE AFACERI

ETNIS
Reprezentanța firmei germane Vaillant pentru Moldova, vă oferă:
- Centrale și cazane pentru încălzit
- Echipamente condiționare și climatizare
- Radiatoare de oțel, aluminiu și fontă
- Rezervoare gaze lichefiate "Shell"

Proiectare, montaj și garanție 3 ani
Plata în 6 rate lunare

Iași - Str. N. Iorga 7D, bl. F5, tel. 032/230113, fax 032/232690, telemobil 094613246, 094554249

DAS
Proiectare și execuție
VENTILAȚIE, CLIMATIZARE, ÎNCĂLZIRE, ELECTRICE, SANITARE, APĂ-CANAL
Service, garanție, PLATA ÎN RATE!
Iași, str. Aurel Vlaicu 87, Tel./Fax: 032-175.488, mobil 094/630.512

TORAMAT PRODINVEST SRL
comercializează
utilaje frigorifice import ITALIA,
pentru magazine:
- vitrine frigorifice orizontale 1,2 m - 2m și verticale
- lăzi frigorifice (300 l - 700 l) și camere frigorifice
- se asigură service în garanție și postgaranție

Iași, Str. Bucium nr. 34 (lîngă Moldomobila), tel/fax 032/233460

MOLID
Pentru siguranța dumneavoastră!
- SISTEME DE ALARMĂ PENTRU EFRACȚIE, INCENDIU, AUTO
- DISPECERAT DE SUPRAVEGHERE - TELEFONIC ȘI RADIO -
- INTERVENȚIE INARMATĂ I.G.S.

Iași, Bd. Copou nr. 3, et. 4, (Clădirea Trust Construcții) tel: 032/216671, fax: 032/214564

TEMPO
Sisteme de alarmă
ATENȚIE LA NEATENȚIE!
Tel: 032-234218; 092-364014

ankarom
SCAUNE ERGONOMICE — secretariat, executiv, vizitator
FOTOLII — conferință
MOBILIER — birouri, hoteluri, spații comerciale, baruri - restaurante
Tel/Fax 032-210.991; 211.517

INGRAPH
Execută:
PROIECTE pentru CONSTRUCȚII de orice fel și AMENAJĂRI INTERIOARE
Livrează:
JALUZELE TEXTILE VERTICALE - import SUA, cu benzi de 89 mm, într-o gamă de 9 tipuri de materiale și 200 de culori și nuanțe
Cu noi puteți negocia!
Iași, Piața Unirii nr. 6, tel/fax 215586, GSM 094642604

Mag. CARNE LĂPUȘNEANU
CELE MAI MICI PREȚURI (en gros și en detail)
- CARNE VITĂ (I) cu os - 22.900 lei
- CARNE VITĂ (II) cu os - 19.800 lei
- RASOL VITĂ - 17.900 lei

GARANTAT control sanitar veterinar
Lîngă Galeriile Anticariat, tel: 113329

Mag. CARNE LĂPUȘNEANU
CELE MAI MICI PREȚURI (en gros și en detail)
- CARNE VITĂ (I) fără os - 29.500 lei
- CARNE VITĂ (II) fără os - 26.900 lei
- PULPĂ, ANTRICOT, VRĂBIOARĂ fără os - 32.900 lei

GARANTAT control sanitar veterinar
Lîngă Galeriile Anticariat, tel: 113329

ROTHERM
Importator
FERROLI și RADSON CE
- Cazane și centrale termice
- Calorifere oțel, aluminiu și fontă
- Echipamente condiționare și climatizare
- Rezervoare GPL, BUTAN GAS
- Țevi, fitinguri și armături pentru apometre

Vînzări en gros și en detail
PLATA ÎN RATE
Iași, Bd. T. Vladimirescu nr. 40 (Bucșinescu) Tel/Fax: 032/175105, 272340

CASA DESIGN
Reprezentant BOSCH Germania, ACV Belgia
- Centrale termice pe gaz, motorină, electrice
- Radiatoare oțel, aluminiu
- Materiale pentru instalații
- Amenajări interioare
- Proiectare, execuție, service.

Iași, Bd. T. Vladimirescu nr. 59, Tel.: 032-174565, mobil 094-647187

CIMEXIM
Reprezentanță ROMSTAL
- microcentrale, cazane, injectoare, vase expansiune, boilere, pompe circulație și submersibile, hidrofoare, radiatoare aluminiu și fontă, accesorii, sanitare, scule BOSCH, condiționare aer
- contoare ZENNER de apartament

Proiectare și execuție. Prețuri promoționale!
Iași, Bd. T. Vladimirescu 4, tel. 032/216397, tel./fax 211082

TOFAN GRUP
comercializează:
anvelope și camere auto
(produse de Danubiana și Victoria Florești)
Iași- Șos. Păcurari nr. 92 (în incinta Transmixt SA) Tel. 032/154.343, 251.837

MIRFAN MOBILUX
Comercializează
- mobilă sufragerie • holuri
- dormitoare • bucătării
- mic mobilier

Plata în maxim 36 de rate lunare
Program luni - vineri: 10.00 - 18.00
Alexandru cel Bun (vis-a-vis de alimentara Minerva) tel. 032/152647

ankarom
CAPSE, DOPURI, CAPSULE, CAPIȘOANE pentru: vin, bere, spirtoase, șampanie, răcoritoare
AROME ȘI COLORANȚI pentru băuturi
Tel/Fax 032-210.991; 211.517

YV
ALARME
- Recondiționări parbrize

Păcurari 92 (incinta Transmixt), tel: 259.690

MULTICONT SRL
Comercializează en gros
- Țeavă multistrat PE-AL-PE SUPERPIPES
- Conectori import
- Robineți sferici import
- Fitinguri
- Alte accesorii sanitare

Plata f. avantajoasă
Iași, str. C. Negri nr. 2 - tel. 032-111033, 218179, fax: 032-218178

SPIRAX COMPANY
REPREZENTANT AL
R&N HOLLAND
Vinde en-gross și en-detail produse second - hand la prețuri accesibile:
- TV COLOR
- MOBILIER PIELE ȘI BIROTICĂ
- MAȘINI DE SPĂLAT
- CORPURI DE ILUMINAT
- ELECTROCASNICE

Bacău, Str. Martir Horea nr. 1 Tel./Fax: 034 - 110764

QUATTRO STAGIONI SRL ROMÂNIA
Importator en gros Italia
comercializează
stofe, tercoturi, tricoturi, mătăsuri, căptușeli, termocolant, blană sintetică, cupoane stofă la kg., căptușeli tapițerie
Roman, b-dul Republicii, nr.46 tel: 033-721820, fax: 033-232528, mobil 092389691

S.C. ROGER S.R.L.
vinde
NOI - TV 37", 55", combine digitale GOODMANS, electrocasnice.
SECOND HAND - frigidere, lăzi, vitrine orizontale și verticale, televizoare 37"-72", instalații aer condiționat.
PREȚURI PROMOȚIONALE
Roman, mag. Ștefan cel Mare nr.224, mag. Selenar, pietonal Ștefan cel Mare, bl.M6 tel/fax: 033-234880, tel.094551109

SC ABROM SA
PRODUCE ȘI COMERCIALIZEAZĂ
corpuri abrazive cu liant ceramic, într-o gamă largă de forme și dimensiuni, folosite pentru rectificări industriale și gospodărești
NOU! discuri debitat Ø180 și Ø236
Bîrlad, str. Grigore Ignat nr.3 Tel. 035/415440, fax 035/421722, telex 034/119996

SC RULMENȚI SA BÎRLAD
oferă produsele sale prin rețeaua proprie de distribuitori exclusivi cu centre de desfacere în orașele:
București, Ploiești, Slatina, Tîrgu-Jiu, Cluj Napoca, Satu Mare, Iași, Tulcea.
Relații la: tel. 035/415826 fax 035/421839.

MONTAGIAL
Execută și montează:
TÎMPLĂRIE DIN ALUMINIU
- profile Grecia și Italia
- tavane suspendate
- pereți despărțitori tip Armstrong
- pereți despărțitori din gips-carton

Iași, str. V. Lupu nr. 100 Tel. 032/271.771, 032/222.188, 092-750.623

SIRAJ A.D. IMPEX
vinde:
OUĂ 670 lei
TVA inclus
Tel: 092-585934, 094-642756, 032-222392, 032-222393

ACASĂ
MOBILIER la COMANDĂ
PREȚURI pentru BUZUNARELE ROMÂNILOR!
Tel.: 117502 (lîngă Autogară)

FLUX SRL
vinde en gros și en detail:
Țeavă multistrat SUPERPIPES Suceava și accesorii
la preț de producător prin
magazinele:
Pasaj Piața Unirii - 092/348590
Complex Flora Tătărași - 173686

CENTRE PRELUARE ANUNȚURI MICA PUBLICITATE - MONITORUL

1001 Articole - Menaj - Podu Roș
S.C. METALO-CHIMICE S.A.
Magazinele C.130 și C.131
Comercializează:
- obiecte de uz casnic
- veselă și obiecte de menaj
- electrice și electronice

Program: luni - vineri 8.00 - 20.00; sîmbătă 8.00 - 16.00

C.M.V.- Podu de Piatră
Oferă:
- produse alimentare, dulciuri, băuturi alcoolice
- cosmetice

Bun gust și calitate la prețuri atractive!
Program: luni-vineri 6.00-21.00; sîmbătă 7.00-21.00; duminică 8.00-20.00
Complex Podu de Piatră, tel. 032/233859

FLORA - Tătărași
Oferă:
- carne, preparate din carne
- lactate, specialități, dulciuri
- pîine, produse de panificație
- băuturi alcoolice

Cele mai mici prețuri! Calitate garantată!
Program: luni-vineri 6.00-20.00; sîmbătă 7.00-15.30; duminică 8.00-14.00
Str. Vasile Lupu nr. 110, tel. 032/175094

VAMA VECHE - Gară
La intrarea în magazinul SC SOMETCHIM SA (partea stîngă)
Magazin universal
Program: luni-vineri 8,00-16,00 sîmbătă 8,00-12,00
Situat la intersecția dintre strada Gării și Străpungerea Silvestru.

ELGINA - Alexandru cel Bun
CASĂ DE AMANET
Oferă:
- preparate din carne
- lactate, pîine, băuturi alcoolice
- zahăr, ulei, ouă, făină, dulciuri
- produse pentru curățat și uz casnic

Prețuri minime!
Program: luni-vineri 7.00-20.00; sîmbătă 7.00-14.00; duminică 8.00-14.00
Bd. Al. cel Bun nr. 44, tel. 032/152070

AF URSACHI
- ziare
- reviste
- cărți
- librărie
- flori
- cosmetice

Tg. Frumos, str. Cuza Vodă, bl. 41 (zona Pieței) tel. 710774

ÎNFIINȚĂRI SOCIETĂȚI COMERCIALE
- procedură completă: redactare acte, Notariat, Judecătorie, Camera de Comerț, Administrația Financiară, ștampilă;
- termen - 15 zile
- MAJORARE CAPITAL SOCIAL:
- obligatoriu, conform Ordonanței 32/1997
- procedură completă
- ACTE ADIȚIONALE DIVERSE, AVIZE ȘI AUTORIZAȚII FUNCȚIONARE:
- aviz principiu Primărie;
- autorizație sanitară de funcționare;
- autorizație funcționare Primărie;
- autorizație instalare firmă luminoasă.
- Birou avocat - Cătălin Horga, Hotel "Unirea", et. 2, cam. 211. Telefoane 117733 sau 092211121, zilnic, orele 9,00 - 17,00; sîmbătă: 10,00 - 12,00. (0798407)

REPARAȚII LA DOMICILIU - MONTĂRI APOMETRE
Inginer, repar, instalez mașini de spălat (toate tipurile), mașini de cusut etc. Montez apometre. Telefon 092/783414; 233216. (3136173)

- Reparații la domiciliu - mașini de spălat, frigidere, congelatoare. Garanție doi ani. Telefon 153409, 128925, 094/219067. (2815248)
- Service Tv color (modele noi), video, video-cameră, monitoare, mobile GSM, adaptări, sunet, pastile video. Procur piese import, garanție. Dispecerat 110572, 092/477224. (2814071)
- Transport marfă și persoane cu Dacia break, pe orice distanță. Seriozitate, confort și siguranță. Telefon 122769.
- Montez și sigilez apometre, ieftin, rapid și cu plata în rate. Garanție - 10 ani. Telefon 213266, după orele 16,00. (2815251)
- Instalatori sanitari, executăm instalații sanitare, montări apometre, mașini de spălat. Oferim garanție 3 ani. Telefon 123166. (3136458)
- Executăm la comandă stupi albine, elemente stupi, rame stupi; preț avantajos, calitate superioară. Telefon 227216. (3136187)
- Zugravi, serioși, nebăutori, executăm zugrăveli în var lavabil (relief), tapet, gresie, faianță, seturi baie, apometre. Telefon 222136 sau 094/514571. (3136181)
- Contabilitate pe calculator, impozit profit, TVA, balanță verificare, bilanț, depunere declarații, state de plată. Telefon 159362. (3136340)
- Aragaze - reparații. Telefon 132141. (3136088)
- Inginer agronom, 12 ani vechime în IAS, promoția '85, îmi ofer serviciile unei societăți sau firme. Telefon 112332. (8947104)
- Transport marfă - 2 tone. Prețuri negociabile, deosebite. Caut colaborare cu societate. Telefon 092.888890, 036 / 442633. (GL - 4914429:1.14.)

Meditații
- **Meditez la matematică, orice nivel. Sunați la tel: 092 - 548673 după ora 18.00, (pentru Irina), de luni pînă sîmbătă, iar duminica la tel.: 032 - 76.47.87. (BC - P102.1.9)**
- Studentă, an terminal, meditez franceză, orice nivel. Telefon 156777. (2814243)

Decese

Cu adîncă durere în suflet, soțul - Petrică și copiii - Vasilică și Florin, anunță moartea fulgerătoare a celei care a fost iubită mamă și soție - VERONICA DECUSEARĂ, în vîrstă de 45 ani. O lacrimă și un gînd bun pentru sufletul ei generos. Înmormîntarea va avea loc joi, ora 12,00 la cimitirul din sat Ursoaia, com. Românești, Iași. Dumnezeu s-o odihnească în pace! (8947107)

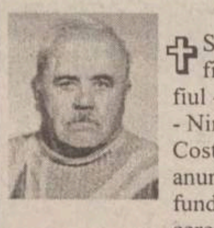

Soția - Maria, fiica - Mariana, fiul - Valeriu, nora - Nina, ginerele - Costel și nepoții anunță cu profundă durere trecerea în neființă a celui care a fost CONSTANTIN TUDURACHE, un excepțional tată și bunic. Înmormîntarea va avea loc joi, 18 martie 1999, orele 12.00, la cimitirul "Bucium". Nu te vom uita niciodată. (2815656)

Zdrobite de durere, Monica - fiică, Bianca - nepoată anunță decesul fulgerător al celei care a fost o mamă scumpă, de neegalat, MARIA STRATULAT. Înmormîntarea va avea loc marți, 16 martie 1999, orele 15.00, la cimitirul "Eternitate". Dumnezeu s-o ierte! (2815953)

Familia anunță cu durere stingerea din viață a celei care a fost inginer MELANIA FILIPESCU, născută BRODNER. Corpul neînsuflețit va fi depus la Biserica Eternitate în data de 15 martie, orele 15,00. Ceremonia de înmormîntare va avea loc marți, 16 martie, orele 13,00. (8947105)

Cu nemărginită durere, soția - Maria, copiii și nepoții anunță încetarea din viață a scumpului lor VASILE URSACHE, 67 ani, din Bucium. Înmormîntare va avea loc marți, 16 martie 1999, orele 14.00, la cimitirul "Sf. Petru și Pavel" din Iași. Dumnezeu să-l odihnească în pace! (3136491)

Familiile Vasile Pricop și Dumitru Ganciu anunță decesul fulgerător al sorei și cumnatei - PETRONELA ROMANIUC, 41 ani. Înmormîntarea va avea loc marți, 16 martie, 1999, orele 14.00, la cimitirul din satul Cîrlig. Dormi în pace, suflet chinuit! (2815954)

Rarița (Paraschiva) - soție, copiii - Valentin, Margareta, Angela, Petru, nurorile, ginerii, nepoții și strănepoții, cu nemărginită durere în suflet, anunță dispariția celui care a fost PETRU IACOB. Înmormîntarea va avea loc joi, 18 martie 1999, în comuna Românești. Dumnezeu să-l ierte! (3136497)

Cadrele didactice de la catedra de Electronică Aplicată a Facultății de Electronică și Telecomunicații regretă dispariția profesorului universitar CONSTANTIN ONU și transmit întreaga compasiune familiei îndoliate. (2815379)

Colectivul Facultății de Electronică și Telecomunicații deplînge disparitia profesorului universitar CONSTANTIN ONU și transmite sincere condoleanțe familiei îndurerate. (2815380)

Colectivul catedrei Bazele Electronicii de la Facultatea de Electronică și Telecomunicații Iași adresează sincere condoleante familiei îndoliate la trecerea în veșnicie a profesorului universitar inginer CONSTANTIN ONU, care a predat cursurile de "Radiotehnică", "Tehnica curenților slabi" și "Electronica industrială" și a înființat laboratorul de Electronică industrială la Facultatea de Electrotehnică - Iași. Mitingul de doliu are loc în Aula Universității Tehnice "Gh. Asachi" Iași, corp A, bd. Copou nr. 11, marți, 16 martie, orele 11,00. (2815378)

Colectivul secției "Guliver" este alături de șef secție doctor Petru Groza, la greaua pierdere suferită și transmite condoleanțe familiei. (2815657)

Colectivul secției "Guliver" este alături de colega lor Luminița Chiriac pentru pierderea bunicii și transmite condoleanțe familiei. (2815657)

Familia Ion și Agurița Petercă, fiii - Ioan-Gabriel și Robert regretă moartea fulgerătoare a vecinului PAVEL PĂRĂSCUȚĂ. Sîntem alături de familia îndoliată. Dumnezeu să-l odihnească în pace! (2815238)

Colectivul Disciplinei de Parodontologie, Facultatea de Stomatologie - UMF Iași - este alături de șeful disciplinei, șef. lucr. dr Aurel Moldovanu, în momentele de grea încercare și durere pricinuite de pierderea întru veșnicie a scumpului său tată. Sincere condoleanțe familiei îndoliate! (2815246)

Colectivul Clinicii de Odontologie și Parodontologie, Facultatea de Medicină Stomatologică, UMF Iași, este alături de șeful disciplinei de Parodontologie, șef lucr. dr Aurel Moldovanu, în momentele de grea încercare și durere pricinuite de pierderea întru veșnicie a scumpului său tată. Sincere condoleanțe familiei îndoliate. (2815246)

Colectivul SC TMUCB - Filiala Iasi - anunță cu regret trecerea fulgerătoare în neființă a celui care a fost un om de nădejde timp de peste 30 de ani - PAVEL PĂRĂSCUȚĂ. Dumnezeu să-l ierte! (2815247)

Familiile D. Burlaciuc și Gh. Topiță regretă fulgerătoarea dispariție a cuscrului lor, PAVEL PĂRĂSCUȚĂ. Sincere condoleanțe familiei îndoliate. (2815655)

Colectivul Societății INTERSAB CO este alături de colegul lor Mihăiță Chiriac și transmite pe această cale sincere condoleanțe familiei îndurerate. (2815242)

Colegii de la Parchetul Curții de Apel Iasi sînt alături de dna prim procuror adjunct Eugenia Virvescu la dureroasa pierdere a surorii. (2815245)

Colectivul Secției a II-a Neurochirurgie este alături de dna Elena Părăscuță la marea durere pricinuită de pierderea fulgerătoare a soțului și transmite sincere condoleanțe familiei îndoliate. Dumnezeu să-l odihnească în pace! (2815243)

Familia Ioan Pleșca transmite sincere condoleanțe vecinei Elisabeta Magdici și familiei pentru pierderea suferită prin decesul surorii MARIANA, din Belcești. Dumnezeu să o ierte! (2815244)

Ecaterina Chiriac - mamă, familiile Mihail Chiriloae și Constantin Angiuc anunță cu adîncă durere în suflet trecerea în neființă a celei care a fost o bună fiică, mamă, bunică și soacră - AURELIA GRIGORE. Dumnezeu s-o odihnească în pace! (2303125)

Familia Gh. Grigore regretă și se alătură celor ce suferă și vor simți lipsa celei care a fost AURELIA (RICA) GRIGORE - mătușă, nașă și cumnată, plecată prea devreme din această lume. Chipul ei blînd și sufletul nobil vor rămîne veșnic în amintirea noastră. Dumnezeu să o ierte! (2815234)

Colectivul clasei a VIII-a de la Școala Normală "Vasile Lupu" este alături de dna dirigintă Marcela Rapanu, la greaua pierdere suferită prin decesul tatălui și-i transmite sincere condoleanțe. (2815236)

Lucia și Mihai Timcu regretă decesul vecinei lor MARIA STRATULAT și sînt alături de Monica și Bianca în aceste momente grele. Dumnezeu s-o ierte! (2815384)

Familia Lucian-Valerian și Dorina-Ana Breabăn regretă încetarea din viață a dlui prof. universitar CONSTANTIN ONU, om de aleasă ținută morală, și-i transmit sincere condoleanțe dnei prof. univ. chimist Viorica Onu. Dumnezeu să-l odihnească în pace. Odihnă veșnică! (2815380)

Familia Elena, Dumitru, Ileana Vicol și copiii, cu nemărginită durere, regretă trecerea în neființă a scumpei lor nepoate și nașă, după o lungă și nedreaptă suferință, AURICA GRIGORE. Dumnezeu s-o odihnească în pace! (2815381)

Familia Elena și Eugen Dumescu sînt alături și-i transmit sincere condoleanțe familiei Surdu pentru decesul mamei. Dumnezeu să o ierte! (2815375)

Familia Maria și Vasile Hariton este alături de familia Daniel Sănduleanu în aceste momente grele pricinuite de pierderea tatălui. Sincere condoleanțe și Dumnezeu să-l aibă în paza Sa! (2815237)

Asociația de locatari Copou-Codrescu și locatarii blocului B1 din bdul Copou transmit condoleanțe familiei Surdu pentru decesul mamei. (2815376)

Inginer Vladimir Budeanu și fiica Magdalena sînt alături de familia dr Aurel Moldovanu la greaua pierdere suferită prin decesul tatălui. Dumnezeu să-l odihnească în pace! (2815368)

Colectivul Băncii "București" - Sucursala Iași - este alături de familia Marilena și Mircea Hristea la pierderea suferită. Sincere condoleanțe! (2815385)

Cadrele didactice de la Școala generală Totoiești, comuna Erbiceni, sînt alături de colega lor, învățătoare Ecaterina Strîmbeschi, la marea durere pricinuită de moartea tatălui și transmit condoleanțe întregii familii. (2815653)

Colectivul Revizie Tehnică din cadrul Depoului Tatra transmite sincere condoleanțe maistrului Ion Ursache pentru pierderea tatălui. Dumnezeu să-l ierte! (3136493)

Familia Ionuț și Marinela Hurjui - fini - și familia Aionesei - cumătri - sînt cu toții în aceste clipe de adîncă tristețe alături de familia Grierosu. Sincere condoleanțe! (2814070)

Colectivul Poliției de Frontieră Iași este alături de colegul lor lt. Călin Filipescu la suferința provocată de decesul mamei sale - MELANIA FILIPESCU - și-i transmit sincere condoleanțe. Dumnezeu s-o odihnească în pace! (2815804)

Familia Maria și Petru Drăgan regretă profund dureroasa dispariție a cuscrei MARIA STRATULAT. Dumnezeu s-o ierte! (2815953)

Familiile Melania Mălăescu, Constantin Mălăescu și Vasile Rotaru regretă plecarea mult prea devreme în "țara de dincolo de negură" a scumpului lor nepot și verișor MIHAI ȚARĂLUNGĂ - om de o rară bunătate și noblețe sufletească. Ne alăturăm durerii familiei și celor ce l-au iubit și stimat. Să-i fie țărîna ușoară și amintirea veșnică. Dumnezeu să-l odihnească în pace! (2818249)

Familiile Ileana Ceaicovschi - soră, Magdalena și Gavril Lupeș - nepoți, Cezar Ioan Ceaicovschi - strănepot regretă dispariția celei care a fost MARIA STRATULAT. Dumnezeu s-o odihnească! (2815235)

A plecat dintre noi cea care mi-a fost ca o adevărată mamă, ajutîndu-mă și supraveghindu-mă să ajung un om adevărat. Lacrimile nu vor înlocui durerea ce o port în suflet. Îi mulțumesc pentru tot ce a făcut și n-o voi uita niciodată. Adio scumpa mea nașă, MARIA STRATULAT. Dumnezeu să te aibă în grijă. Nicu. (2815235)

Simona și Maricica Tănase sînt cu tot sufletul alături de Caterina, Valentin și Vasile Iacobuță la irecuperabila pierdere a bunei lor mame și soții. Trasmitem sincere condoleanțe. (2815955)

Avocat Miruna Curecheru transmite întreaga compasiune și sincere condoleanțe doamnei avocat Ana Stănescu în clipele grele provocate de pierderea mamei. (2797242)

Familiile Zapodeanu și Hărămiță sînt alături de familia Ioan Vicovan în aceste momente grele, prilejuite de trecerea în neființă a tatălui. (3136498)

Familia Remus Butnaru transmite sincere condoleanțe familiei Vasile Iacobuță pentru decesul mamei și soției. Dumnezeu să o ierte. (2815956)

Comemorări

Fiica anunță că au trecut 15 ani, respectiv 25 de ani de la încetarea din viață a scumpilor ei părinți ASPAZIA și NECULAI DUGHIR, învățători pensionari. Comemorarea are loc astăzi, marți, 16 martie, ora 11.00, la mormînt. Dumnezeu să-i odihnească în pace

Astăzi se împlinesc 5 ani de cînd a trecut în neființă cel ce s-a chemat VASILE PRICOP fost salariat la Antibiotice. Cei ce l-au cunoscut sînt rugați să păstreze un minut de reculegere în amintirea lui, Dumnezeu să-l odihnească în pace! Soția. (3136496)

TELEFOANE UTILE - CABINETE ȘI FARMACII VETERINARE

ASOCIAȚIA CHINOLOGICĂ A MUNICIPIULUI IAȘI (singura recunoscută de A.CH.R. și F.C.I.)
Str. Sf. Atanasie nr. 12. Relații la telefon **032/217111, 032/112391**

CLINICĂ INTERSERVICE VET
Str. Sf. Atanasie nr. 12
NON STOP
- tratamente la domiciliu

☎ 032/217111, 032/112391

FARMACIE VETERINARĂ "INTERSERVICE VET"
Str. Bacinschi nr. 9 (lîngă alimentara NEST-Autogară)
zilnic : 8.00 - 20.00
sîmbăta și duminica :8.00 - 14.00
☎ 214983

FARMACIE VETERINARĂ "INTERSERVICE VET"
Piața Chirilă
zilnic : 9.00 - 17.00
sîmbătă : 9.00 - 13.00

ROMVAC COMPANY SA
Depozit en gros de medicamente și vaccinuri de uz veterinar
Str. Sf. Atanasie 12
☎ 032/217111, 032/112391

CABINET ANIMAVET
Aleea Oltea Doamna (în spatele Bisericii Catolice din Nicolina)
zilnic : 10.00 - 13.00; 16.00 - 19.00
sîmbătă, duminică : 10.00 - 13.00
☎ 126521

CABINET VETERINAR PROVET IAȘI
Str. Smîrdan nr. 93 C
zilnic : 9.00 - 13.00, 15.00 - 20.00
sîmbătă : 9.00 - 15.00
duminică : 10.00 - 13.00
☎ 233.772, 092.376.433 (NON STOP)

CABINET HELPVET și punct farmaceutic
Str. Pojărniciei nr. 10 (lîngă Liceul C. Negruzzi)
zilnic : 9.00 - 13.00, 16.00 - 20.00
sîmbătă : 10.00 - 13.00
duminică : 10.00 - 13.00
☎ 032/145441, 094502628

CLINICĂ ȘI FARMACIE UNIVET
Str. Ion Creangă 15 (lîngă Alimentara Triumf)
zilnic : 8.00 - 20.00
sîmbătă : 9.00 - 13.00
duminică : 9.00 - 13.00
☎ 032/176647

FARMACIE W-2000
Str. C. Negri (lîngă Biserica Bărboi - Tg. Cucu)
zilnic: 9.00 - 17.00
sîmbătă, duminică: 9.00 - 12.00
☎ 032/212342

FARMACIE "WHITE FOX"
Str. Străpungere Silvestru 9, parter
☎ /FAX 032/143241

CABINET DUOVET
Str. Nicolae Gane nr. 25
zilnic : 16.00 - 20.00
sîmbătă: 10.00 - 13.00
duminică - închis
☎ 092555155, 032/214773

FARMACIE VETERINARĂ BIOVET DEPOZIT MEDICAMENTE DE UZ VETERINAR
Str. Primăverii nr. 23 (lîngă Policlinica Industrială)
zilnic: 9.30 - 17.30
sîmbătă: 9.30 - 13.00
duminică: închis
☎ 032/233414

FARMACIE VETERINARĂ MEDIVET
Str. Păcurari, bl. 543, parter
zilnic: 8.00 - 19.00
sîmbătă: 9.00 - 14.00
duminică: 9.00 - 11.00
☎ /FAX 032/217869

CABINET ȘI FARMACIE "FARMVET"
Str. Silvestru 2 (vis a vis de McDonalds)
zilnic: 8.00 - 18.30
sîmbătă, duminică: 9.00 - 13.30
☎ 032/218798, 094-822025

CARNETUL ZILEI

TVR 1

6,00 România, ora 6 fix! vă oferă Cafeaua de dimineaţă cu Mircea Diaconu şi Diana Lupescu
9,00 TVR Cluj-Napoca
10,00 TVR Info
10,05 TVR Iaşi
11,00 TVR Timişoara
12,00 TVR Info
12,05 Dna King, agent secret (r). Ep. 70
13,00 Credo (r)

13,35 Fotbal: Petrolul Ploieşti - Universitatea Craiova

16,00 Emisiune în limba maghiară
17,00 În flagrant. Bruta; Rănile pădurii

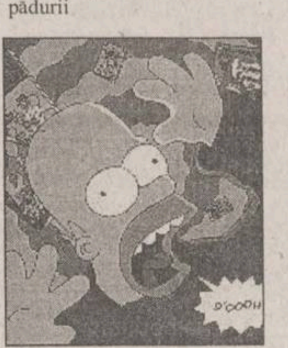

17,30 Familia Simpson (d.a., SUA). Ep. 23
18,00 TVR Info
18,10 Sunset Beach (SUA, 1997). Ep. 422
19,00 Jumătatea ta (concurs)
20,00 Jurnal. Meteo. Sport. Ediţie specială

21,00 Telecinemateca: "E pericoloso sporgersi" (coproducţie franco-română, 1993). Cu: Natalie Bonifay, George Alexandru, Marius Stănescu, Valentin Teodosiu, Florin Călinescu. Regia Nae Caranfil

22,45 Eclipsa '99
23,15 Jurnalul de noapte. Sport
23,30 Opinia publică
0,30 Video-tonomat

TVR 2

7,00 TVM. Telematinal
8,00 Patru surori (d.a./r, SUA, 1995)
8,50 Ştiri bancare şi bursiere (r)
9,00 Gala Premiilor Uniter (r)
12,35 SOS Patrimoniul (r)
13,05 TVR Info

13,10 Rebelul (Spania, 1989). Ep. 7

14,00 Convieţuiri
15,00 TVR Info
15,10 Limbi străine: Franceză
15,35 Patru surori (d.a., SUA, 1995)
16,00 Ţiganca (Argentina, 1996). Ep. 160

16,45 Santa Barbara (SUA). Ep. 802

17,30 Tribuna partidelor parlamentare
17,55 Filmele săptămînii
18,00 Care pe care! Liceenii în competiţie
19,00 Ştiri bancare şi bursiere
19,10 Dosarele istoriei
20,10 D-na King, agent secret (SUA). Ep. 71
21,00 Sensul tranziţiei. Asigurări

22,00 Teatrul Naţional de Televiziune prezintă: "Nu sînt Turnul Eiffel". Cu: Monica Ghiuţă, Florian Pittiş, Ioana Ciomîrtan, Cristina Stamate.

23,15 Fotbal: Avancronica sferturilor de finală (retur) ale Ligii Campionilor UEFA

23,45 Pagini corale
0,30 TVM. Mesager

PRO TV

7,00 Bună dimineaţa, Pro TV e al tău!
10,00 Tînăr şi neliniştit (r)
11,00 Seinfeld (r)
12,35 Dharma şi Greg (r)
13,00 Ştirile Pro TV
13,05 Hercule, ep. 17
14,00 Xena, prinţesa războinică, ep. 17
14,30 Spirit de echipă, ep. 22
15,00 Galactica, ep. 2
16,00 Tînăr şi neliniştit, ep. 703
16,45 Cărările iubirii, ep. 48
17,30 Ştirile Pro TV
18,00 Dreptul la iubire, ep. 77
18,45 Ştirile Pro TV
18,50 Roata norocului
19,20 Chestiunea zilei
19,30 Ştirile Pro TV
20,30 Aventura, ep. 5

21,15 N.Y.P.D. Blue - viaţă de poliţist, ep. 53

22,25 Ştirile Pro TV
22,30 Chestiunea zilei
22,40 Susan, ep. 5
23,10 Ştirile Pro TV. Profit
23,30 Profesiunea mea, cultura (talk-show)
0,45 Chestiunea zilei
0,55 Profit. O propoziţie pe zi
1,00 Război în viitor, ep. 22
1,45 Dragul de Raymond, ep. 7
2,10 Vărul din străinătate, ep. 60
2,35 Cheers, ep. 133
3,00 Profesiunea mea, cultura (talk-show/r)
4,15 Spirit de echipă (r)
4,45 Roata norocului (r)
5,15 Cărările iubirii (r)
6,00 Dreptul la iubire (r)
6,50 Profit

ANTENA 1

6,40 Agenţia de presă (r)
6,45 Dimineaţa devreme
10,00 Ştiri
10,15 Agenţia de presă (r)
10,20 Cafea cu parfum de femeie, ep. 60, 61
11,30 Odiseea americană (do), ep. 6
12,00 Dallas, ep. 187

13,00 Cronici paranormale (SUA/Canada 1996-1997), ep. 21

14,00 Ştirile amiezii
14,30 Foişorul de foc (talk-show)

15,55 Fotbal: Farul Constanţa - Rapid Bucureşti, în Divizia A Ursus. Transmisiune în direct

18,00 Uraganul, ep. 47
19,00 Observator
19,30 Marius Tucă Show

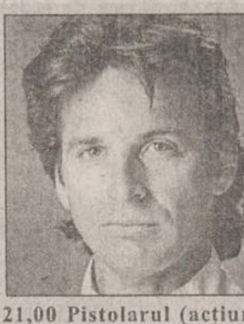

21,00 Pistolarul (acţiune, SUA, 1997). Cu: *Robert Carradine*, Martin Sheen, Clu Gulager. Regia: Christopher Coppola

23,00 Observator
23,30 Agenţia de presă
23,35 Schimbul de noapte (talk-show)
1,05 Agenţia de presă (r)
1,10 Navarro, ep. 17
2,40 Observator (r)
3,10 Uraganul (r)
4,10 Foişorul de foc (r)
5,10 Cronici paranormale (r)
6,10 Odiseea americană (do/r)

TELE 'M - PRIMA

7,00 Poveşti de iubire (r)
8,30 Cinemagia (r)
9,00 Prima oră (magazin matinal)
13,00 Focus 13 (ştiri)
13,10 Atingerea îngerilor. Ep. 78
14,00 Celebri şi bogaţi. Ep. 78
15,00 Maria Mercedes. Ep. 78
16,00 Focus 16 (ştiri)
16,10 Tia şi Tamera. Ep. 76
16,30 Malcom & Eddie. Ep. 76

17,00 Jerry Springer. Ep. 81

18,00 Focus (ştiri)
18,50 Real TV
19,00 Detectivi de elită. Ep. 52
20,00 Camera ascunsă
20,30 Brooklyn South. Ep. 16

21,30 Dosarele Y

22,30 Focus + (ştiri)
23,00 Ultima ediţie (talk show)
1,00 Colpo grosso (show)
1,30 Focus + (r)
2,00 Real TV (r)

TV EUROPA NOVA

7,00 Actualitatea Tele 7
7,10 Bună dimineaţa, România
10,00 Actualitatea Tele 7
10,15 Dintre sute de ziare (r)
11,00 Studioul Tudor Vornicu (r)

14,05 Cele două Diane, ep. 110

15,00 Actualitatea Tele 7
15,05 Post Meridian
16,35 O singură viaţă, ep. 72
17,25 Incubatorul economic
18,45 Infonova

19,25 Starsky şi Hutch, ep. 33

20,20 Telejurnal
20,40 Promo, clipuri muzicale
21,00 Dintre sute de ziare
21,35 Pacific Drive, ep. 40
22,00 Cutia Pandorei

22,50 Derrick, ep. 27

0,00 Actualitatea Tele 7
0,15 Pacific Drive, ep. 41
0,45 Ora H (emisiune de confesiuni)
2,15 Actualitatea Tele 7
2,30 Dintre sute de ziare (r)
3,10 Cutia pandorei (r)

ACASĂ

7,00 Misterioasa doamnă (r)
7,45 Guadalupe (r)
8,30 Căsuţa poveştilor (r)
9,15 Dragostea nu moare (r)
10,00 Celeste se întoarce (r)
11,00 Viaţa noastră (r)
11,45 Dragoste şi putere (r)
12,30 Copilul altei femei (r)
14,15 Surorile (r)

15,00 Marimar, ep. 36

16,00 Guadalupe, ep. 145

17,00 Viaţa noastră, ep. 9

18,00 Dragoste şi putere, ep. 328
18,45 Dragostea nu moare, ep. 90
19,30 Căsuţa poveştilor
20,15 Celeste se întoarce, ep. 33
21,00 Misterioasa doamnă, ep. 191
21,45 Surorile, ep. 62

22,30 Cinemateca de acasă: "Fiorii iubirii" (Franţa, 1983). Regia: Christian Gion. Cu: Aldo Maccione, Anna Maria Rizzioli, Jean Paredes, André Nader.

0,15 Războiul conjugal, ep. 16

RADIO NORD - EST

6.30 - 10.00 Micul dejun. Emisiune matinală de informaţii şi muzică, ştiri din actualitatea locală, informaţii utilitare, horoscop, informaţii economice, relatări, interviuri în direct, concursuri (6.00-6.30; 8.00-8.15 Buletinul de ştiri şi programul Actualitatea preluate de la BBC; 9.15 Alo, Generaţia Şto?! - telefonul care te surPRINDE - rubrică de Daniel Buzdugan şi Octavian Tudorache). Realizatori: Livia Susanu şi Emanuel Botezatu
10.00-14.00 4 ore'n SCHIMBUL DOI. Timp de patru ore în contact direct cu viaţa oraşului: informaţii din actualitatea locală, editorialul zilei, concursuri şi muzică (11.00-11.15 - BBC); 12.35 Scurtă istorie; 13.15 Alo, Generaţia Şto?! - telefonul care te surPRINDE - rubrică de Daniel Buzdugan şi Octavian Tudorache. Realizator Gabriel Avasiloaei
14.00-14.30 BBC: Buletinul de ştiri şi Actualitatea
14.30-18.00 După amiaza cu Leo. Informaţii sportive (14.45), ştiri, interviuri, concursuri, muzică. Realizator: Cristi LEOnte
17.00 Puls Nord Est - cel mai important grupaj informativ al
18.00-18.30 BBC: Buletinul de ştiri şi Actualitatea
18.30-21.00 Buzduganul de seară. Emisiunea de divertisment: muzică şi concursuri; 18.35 Scurtă istorie
21.00-21.30 BBC: Buletinul de ştiri şi Actualitatea
21.30-22.00 Puls Nord Est - ediţia de seară (ştiri, reportaje, interviuri, relatări din actualitatea local şi naţională)
22.00-0,00 Exerciţii de înţelegere. Talk show realizat de Dorin Popa
0.00-5.30 Noapte country.

Radio CONTACT

5,00-8,00 "Bună dimineaţa!" - emisiune matinală
8,00-11,00 Pauzele de dimineata (realizator Ionut Pohrib)
11,00-14,00 În buricu' tîrgului (realizator Gabi Jugaru)
14,00-19,00 Contact FM. Program de divertisment: muzică non-stop, concursuri, informaţii diverse
19,00-22,00 Club FM (realizatori Aurel Nedelcu şi Ovidiu Movila)
22,00-23,00 Fabrica de hituri (realizator Alex Preda)
23,00-0,00 Contact Gold (realizator Alexandru Gheorghias). Emisiune de oldies but goldies (muzică pop din anii '50-'80)
0,00-3,00 Super 50 (reluare)

Contact ştiri - în fiecare oră, între 4,30-0,30
Revista presei: centrale - 7,45; locale - 8,20
BBC World Service (în limba română). Buletin de ştiri şi rubrica Actualitatea - 18,00-18,30
Actual 91,9%. Emisiune de ştiri şi actualităţi locale - 19,00-19,15
Contact horoscop - în fiecare oră, între 5,50-9,50
Vocea poporului de Gabi Jugaru - 8,08; 13,13; 19,19
Divertis Radio Contact blitz - 7,40; 9,40; 18,40

Radio E. NOVA

7.00-10.00 Fuga la serviciu - Cătălin Popescu
10.00-13.00 Trei ceasuri rele - Cristina Chinole
13.00-16.00 Program de redresare - Cătălina Susanu
16.00-19.00 Rucsacul cu muzică - Viorel Cracaleanu
19.00-20.00 Hoţul de melodii - Mihai Cozma
20.00-23.00 Paznic de seară - Ionuţ Ciurea

Posturile de televiziune îşi rezervă dreptul de a-şi modifica programul în ultimul moment, în funcţie de evenimentele zilei sau de necesităţile lor proprii.

Programul cinematografelor

"VICTORIA"

"Ţipi... sau fugi!"

Producţie SUA, 1997. Thriller psihologic. Primul episod din faimoasa serie horror **SCREAM**. Cu Neve Campbell, David Arquette, Courtney Cox, Drew Barrymore.
Premieră.
Ora 9,00 - **7.000 lei.**
Orele: 11,00; 13,00; 15,00; 17,00; 19,00 - **12.000 lei**

"COPOU"

"Întîlnire cu Joe Black"

Producţie SUA, 1998. Film de dragoste cu tentă fantastică. În rolurile principale: Brad Pitt, Anthony Hopkins, Claire Forlani.
Ora 9,00 - **7.000 lei.**
Orele 12,15; 15,30; 18,30 - **12.000 lei**

REPUBLICA

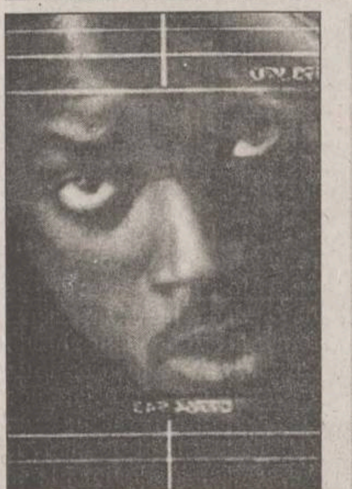

"Inamicul Statului"

Producţie SUA, 1998. Thriller cu substrat politic. Un film de Tony Scott. Cu Will Smith, Gene Hackman, Jon Voight, Ian Hart.
(Reluare la cererea generală a publicului.)
Ora: 9,00 - **10.000 lei**
Orele: 11,30; 14,00; 16,30; 19,00 - **15.000 lei**.

"DACIA"

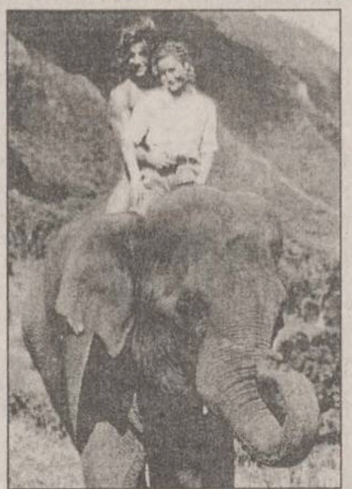

"George, trăsnitul junglei"

Producţie SUA, 1997. Comedie cu Brendan Fraser.
(Sîmbătă şi duminică, ora: 10,00 - **4.000 lei.)**
Ora: 14,00 - **6.000 lei.**

"Risc maxim"

Producţie SUA, Franţa, 1996. Thriller cu Jean Claude Van Damme.
Ora: 16,00; 18,00 - **6.000 lei.**

Oferta săptămînii: TELECOMUNICAŢII

Telefoane celulare GSM în 6,12 sau 24 RATE
EuroBIT
Bosch COM 608 = 99 $ + TVA
Oferta CONNEX:
CONECTARE GRATUITĂ pentru TOTDEAUNA
2 LUNI ABONAMENT GRATUIT*
*ofertă valabilă numai până la 30 aprilie 1999
Complex Comercial Ştefan cel Mare
T/F: 032 214010, GSM: 092 358006
EXPERT CENTER

Tec Telecom
Noi spunem *ZERO* distanţelor
STR. CALEA CHIŞINĂULUI NR. 17 Parter
TEL./ FAX : 032-232638 , 032-233910
SERVICE AUTORIZAT
- centrale telefonice,
- fax-uri şi telefoane,
reţele structurate voce-date
dialog Serviciul GSM pentru tine
Reduceri importante de preţ !
Marele premiu: RENAULT CLIO
OFERTA SPECIALĂ MARTISOR '99
Telefoane GSM şi accesorii.
Conectare gratuită !
VÎNZĂRI ÎN RATE
Tec Telecom Dealer autorizat MOBIL ROM

le modèle
dealer autorizat
• Telefoane GSM
• Accesorii
Alcatel One Touch Easy
109$
Motorola d460
89$
Mobile World
dialog GSM
Str. Sf. Lazăr nr. 53 - tel./fax 239003

Un cadou adevărat... şi accesibil!

Incredibil...
Automobile noi nouţe, la preţ de fabrică.
Doar 9.200 DM pentru un automobil de vis...
Telefon/fax: (068) 411071, (068) 153864

CAUTĂ PERFECŢIUNEA!
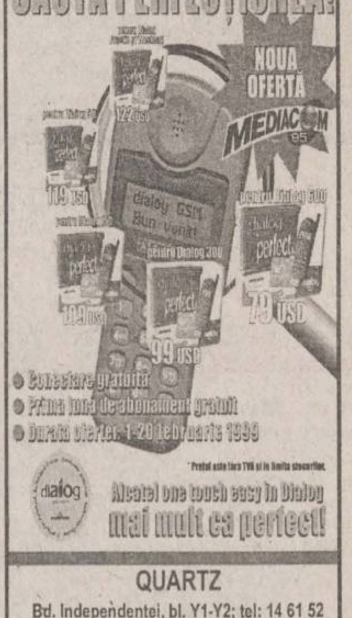

QUARTZ
Bd. Independenţei, bl. Y1-Y2; tel: 14 61 52

TEKO INVEST CONNEX Dealer autorizat
SMART - 89 $
BOSCH 608 - 129 $
ERICSSON 628 - 129 $
MOTOROLA d 520 - 159 $
RATE!
Str. Sf. Lazar nr. 53 Tel./fax. 233553

REL COMPUTER DEALER AUTORIZAT
CONNEX GSM
NOU!
Pager ECO - CNM fără abonament
Telefoane celulare, accesorii
Iaşi, Şos. Arcu nr. 12, Bl. Z18, tel./fax 032-214190

GIROS COMPANY
În noul sediu din str. Sf. Lazăr nr. 45 ☎ 032/210.872
Premii tentante!
Cumpără în perioada 15 februarie - 15 aprilie unul din pachetele Dialog Plus sau Premium!
GSM pentru tine, GSM pentru oricine!
dialog
Alcatel One Touch Easy 129$
Alcatel One Touch View 189$
Nokia 5110 217$
Alcatel One Touch Pocket 347$

TURISM

OLIMP - IAŞI
Str. Gavril Muzicescu nr. 6, bl. 7A, mezanin (fundaţie, deasupra Universităţii Petre Andrei), Tel: 215524, 215539
EXTERN:
ITALIA
GRECIA 9 zile, autocar: 01.04.1999
TURCIA: odihnă litoral: Anatalya, Kusadasi, Bodrum
Africa de Sud, SUA, Japonia, Peru, Egipt, Elveţia, Thailanda, India, Franţa, Spania, China, Dubai, Israel, Scandinavia.
INTERN:
Durău, Vatra Dornei, Sinaia, Predeal, Poiana Braşov, Călimăneşti, Felix, Herculane, Sovata, Tuşnad, Covasna, Slănic Moldova.
OLIMP
Str. G. Musicescu nr. 6;
tel. 215524, 215539

KLM
PRIN ICAR TOURS
Str. Costache Negri 43-parter, tel: 216.319, 111.310, fax: 217160
Rezervări non stop: 094.606383

PRIN ICAR TOURS
TAROM
Str. Costache Negri 43-parter, tel: 216.319, 111.310, fax: 217160
Rezervări non stop: 094.606383

BRITISH AIRWAYS
PRIN ICAR TOURS
Str. Costache Negri 43-parter, tel: 216.319, 111.310, fax: 217160
Rezervări non stop: 094.606383

ATLANTIC TURISM COMPANY
bd. Stefan cel Mare 10
galeriile comerciale, mezanin
tel: 032 - 213.872, 224.590
Sărbătorile de Paşte în Grecia
Israel Pelerinaj în Ţara Sfîntă
IMPORTANT! Facilităţi de plată!
Formula 1
Imola (Italia) 2 mai
Monte Carlo 16 mai
Monza (Italia) 12 sep
bilete de avion şi autocar în cele mai favorabile condiţii şi la cele mai bune preţuri

TOTEM AGENŢIE DE TURISM
Excursii
ITALIA
GRECIA
FRANŢA/SPANIA
IRLANDA/ANGLIA
CEHIA
MALTA/CIPRU
SLOVENIA/CROAŢIA
AFRICA DE SUD
Avion
BRITISH AIRWAYS
Alitalia
swissair
MALEV Hungarian Airlines
KLM
Emirates
CSA Czech Airlines
AIR FRANCE
Lufthansa
BALKAN, TAROM, ROMAVIA, AUSTRIAN AIR LINES, TURKISH AIRWAYS
Autocar
Plecări din Iaşi
DOUBLE T
EUROTIME
ATLASSIB
Touring
EUROPABUS
TRANS EUROPA
ITALIA, ELVEŢIA
Germania, Spania, Franţa, Portugalia Anglia, Austria, Scandinavia, Benelux, Irlanda
PROGRAM EXCEPŢIONAL
Sărbătorile de Paşte
MALTA
Tabere iarnă / weekend munte
Sovata, Rarău, Tuşnad, Cîmpulung Moldovenesc, Durău
Agroturism Bucovina
Sinaia, Predeal, Buşteni, Braşov, Vatra Dornei, Covasna, Slănic Moldova
Str. Păcurari nr. 8 (la 50 m de Biblioteca M. Eminescu), tel.: 032/217380, tel./fax: 032/213545, totem@mail.dntis.ro

COMPANIA de TURISM net
6600 Iaşi, Piaţa Unirii 6-Mezanin
Tel/Fax: 032-233.503-213.450
e-mail: net@nordest.ro
Internet: www.nordest.ro
■ TICKETING AERIAN ŞI RUTIER
■ PROGRAME EXTERNE
ANGLIA, ITALIA, SPANIA, FRANŢA
GRECIA, ASIA MINOR
■ PROGRAME DE WEEKEND
SEJURURI
■ KATERINI şi NEA MAKRI (GRECIA),
■ ANTALYA şi KUSADASI (TURCIA)
net
Tu ştii cînd
Noi ştim unde
KLM · Lufthansa · Austrian Airlines · CSA · EUROTIME · British Airways · TAROM · Hertz · swissair · Olympic Airways · Air France · Turkish Airlines · eurolines · LOT · TRANS-EUROPA · MDV · MALEV · Touring

fii cu ochii pe **prima!**

Camera ascunsă
Camera ascunsă e pretutindeni, dar nu ştii unde... exact!
luni-vineri, **20:00**
sâmbătă-duminică, **18:30**
prima
Anchete făcute cu sânge rece, pe subiecte fierbinţi !
marţi seara, **21:30**
DOSARELE Y

HOROSCOP

Berbec (21 mart. - 20 apr.) Orice apropiere de persoane cu care v-ați aflat pînă nu demult în conflict este primejdioasă. Dvs. aveți, însă, de ales între alte variante norocoase.

Taur (21 apr. - 20 mai) Vă irosiți în presupuneri și ipoteze care nu duc la nici o rezolvare pozitivă. Rămîneți așa cum ați fost de la bun început: fără nici o siguranță și nici un sprijin.

Gemeni (21 mai - 21 iun) Găsiți mereu un client care să vă mănînce "gogoșile", nu trebuie să-l căutați cu lumînarea. Jucați pe o scenă mereu schimbătoare și rolurile noi nu vă descurajează.

Rac (22 iun - 22 iul) Primiți lovitura fără să clipiți din ochi, planul sentimental se înclină gata să se prăvale. Vă însingurați pentru o bucată de vreme pentru a reveni.

Leu (23 iul - 22 aug) Ideea nu este rea, numai că trebuie să găsiți suficienți adepți pentru ea. De unul singur e cu neputință să dezvoltați o activitate de asemenea anvergură.

Fecioara (23 aug - 22 sept) Vă întoarceți cu coada între picioare după o întrevedere de gradul zero. Nu ați obținut aproape nimic din ce v-ați propus, cu toate că ați avut cu totul alte promisiuni.

Balanța (23 sept - 22 oct) Locurile comune vi se par uneori profitabile, cu toate că le disprețuiți. Vi se cere să faceți un compromis care nu vă face de rușine prea tare.

Scorpion (23 oct - 21 nov) Sînt indicii că ați putea cîștiga chiar mai mult decît v-ați propus. Nu vă vine să credeți că pînă și adversarii sînt gata să vă salute de la distanță.

Săgetător (22 nov - 21 dec) Nu e obligatoriu să respectați toate regulile jocului cînd nimeni altcineva nu le respectă. Dar important este să faceți proba corectitudinii cu dvs. înșivă.

Capricorn (22 dec - 19 ian) E rău fără rău, dar și mai rău cu rău, deși proverbul spune exact pe dos. Dvs. însă trageți din experiență concluziile care vi se par cele mai potrivite.

Vărsător (20 ian - 18 feb) Aveți griji suplimentare, care însă nu vă dau bătăi de cap în plus, ci vă responsabilizează. Nu e așa de greu să purtați sentimentul reciprocității.

Pești (19 feb - 20 mar) Presimțirile dvs. se cam îndeplinesc, și în bine, dar și în situații catastrofale. Nici dvs. nu vă convine să știți că sînteți o antenă a întunericului.

Calendar Thebaic

Persoana născută în această zi are tendința de a despuia pe altul. Obține cu facilitate victorii asupra dușmanilor perfizi, dar oscilează toată viața între suiș și coborîș.

meteo

Vremea va fi rece. Cerul va fi noros pînă al acoperit, dar în zona de munte variabil pînă la noros. Temporar, pe spații relativ extinse, mai ales în jumătatea de nord a Moldovei, va ninge. Vîntul va sufla slab pînă la moderat, din sector nordic, cu intensificări locale de 45-55 km/k. La munte viteza vîntului va atinge 80 km/h, spulberînd local zăpada. Temperaturile vor înregistra valori maxime cuprinse între 0° și 5° C, iar minimele vor avea valori de -7° și -1° C.

Băieții de la Talisman năpîrlesc

■ *formația Talisman a hotărît să își schimbe imaginea și să renunțe la hainele din piele în spectacole*

Unul dintre cei doi membri ai grupului, Alin Oprea, a declarat, luni, că intenționează să realizeze pentru fiecare melodie nouă și o coregrafie pe măsură, la care își vor da concursul cîțiva dansatori profesioniști. Duetul Talisman își propune să realizeze și un videoclip "în stil occidental" la melodia al cărui titlu provizoriu este "Împreună". Alin Oprea a mai declarat că nunta sa cu Larisa este programată pentru 24 aprilie, la Biserica "Domnița Bălașa" din București. Cei doi își vor petrece luna de miere, conform spuselor lui Alin, în Egipt. Viitoarea soție a lui Alin Oprea, Larisa, este studentă în ultimul an la Academia Națională de Educație Fizică și Sport din Capitală. Celălalt membru al duetului Talisman nu o duce la fel de bine cu viata amoroasă, pentru că recent s-a despărțit de iubita lui, actrița Alina Chivulescu.

S-au vîndut peste 220 de mii de albume "3rei Sud Est"

Formația "3rei Sud Est" a vîndut pînă în prezent peste 220 de mii de exemplare, pe format de casetă audio, din albumul "3rei Sud Est". Primul tiraj, de 50.000 de casete audio, al maxi-single-ului lansat recent și intitulat "3rei Sud Est mix" a fost epuizat complet. Începînd din 15 martie, formația 3rei Sud Est se va afla în studio pentru a înregistra vocile la viitorul album. Noul material discografic al renumitei trupe constănțene va cuprinde zece piese noi, toate în stilul hip-hop. Membrii grupului speră ca noul disc să fie lansat la începutul lunii mai.

Elena Cîrstea trece pe stilul dance

Solista de muzică ușoară Elena Cîrstea a declarat, luni, că în prezent lucrează la un album de autor, stilul abordat de data aceasta fiind cel "dance". "Am ales stilul dance pentru că doresc ca albumul meu să se adreseze în primul rînd tinerilor și pentru că simt nevoia unei schimbări", a spus Elena Cîrstea. Pînă în acest moment, Elena Cîrstea a scris muzica la o parte dintre melodii, care în final vor fi în număr de 12, toate prime audiții. Ea a ținut să evidențieze faptul că deocamdată este singura cîntăreață din România care deține un disc de autor și lucrează la cel de-al doilea. Elena Cîrstea intentionează să scoată pe piata muzicală românească, în luna decembrie, un album de colinde care va fi, de asemenea, de creație proprie.

S-a deschis expoziția de fotografii a Lindei McCartney

O expoziție de fotografii de vedete a Lindei McCartney, care a încetat din viață anul trecut, la vîrsta de 56 de ani, din cauza unui cancer la sîn, a fost deschisă sîmbătă, la Bruce Museum din Greenwich, Connecticut. Aceasta este prima expoziție din Statele Unite a soției fostului membru al trupei Beatles, Paul McCartney. Titlul seriei de fotografii, în care apar Bob Dylan, Jimi Hendrix, membrii trupelor Beatles, Rolling Stones și Who, este "Portrait of an Era". Expoziția va face turul Statelor Unite pînă în august 2001. Aceste fotografii demonstrează că Linda McCartney a fost mai mult decît o ambițioasă care folosea din cînd în cînd aparatul de fotografiat și care s-a întîmplat să se mărite cu unul dintre cei mai celebri bărbați din lume, au explicat organizatorii. "Linda a fost poate cel mai vizionar interpret al lumii muzicii. Ea a reușit să surprindă aceste personalități într-o manieră unică. A fost fotograful lor favorit, a capturat ceva din personalitea lor", a afirmat directorul muzeului Bruce. În cadrul expoziției va fi prezentat un film de nouă minute regizat de Paul McCartney, în care apar fotografii din 1967, realizate de Linda McCartney în turneul trupei de rock progresiv Grateful Dead. Una dintre cele mai interesante fotografii este cea a lui Paul McCartney nud, ținînd-o în brațe pe fiica lor, Mary, în 1970.

O fiică a lui Chaplin a dat în judecată loteria israeliană

Una dintre fiicele lui Charlie Chaplin, Josephine, a depus plîngere în justiție împotriva Loteriei naționale israeliene, pentru folosirea abuzivă a imaginii celebrului său tată. Tribunalul din Tel Aviv a început duminică, examinarea plîngerii. Familia actorului cere despăgubiri de un milion de dolari din partea loteriei, care a folosit într-o serie de spoturi publicitare imagini din filmele "Goana după aur", și "Kid", fără a fi obținut în prealabil dreptul de a le difuza. Avocații loteriei israeliene au afirmat că filmele lui Chaplin nu sînt protejate de drepturi de autor, un argument respins de tribunal. Josephine Chaplin a subliniat că dacă loteria i-ar fi cerut autorizația de a folosi imaginea tatălui ei pentru o reclamă la un joc de noroc, ar fi refuzat categoric.

Biografia unei Spice Girl

Fosta "Ginger Spice", *Geri Halliwell*, a semnat recent un contract de un milion de dolari pentru a-și scrie biografia. Potrivit editorului Transworld, fosta "fată picantă" nu va apela la serviciile unui scriitor profesionist, ci își va scrie singură cartea. ***"Geri scrie chiar acum, în momentul în care vorbim"***, a declarat editorul, adăugînd că speră ca lucrarea să apară pe piață în luna octombrie. ***"Ceea ce ne-a atras a fost chiar materialul, nu faptul că este biografia unei celebrități. De fapt, este aproape povestea Cenușăresei, o carte despre viață, o explorare a naturii celebrității"***, a spus editorul. Cartea va cuprinde povestea ascensiunii artistei, de la o fată obișnuită la vedeta absolută a tinerilor, dar și pe cea a vieții sale după despărțirea de Spice Girls. Geri va vorbi despre teama ei obsesivă de cancerul la sîn și despre munca de ambasador al Națiunilor Unite sau de activist al Comic Relief.

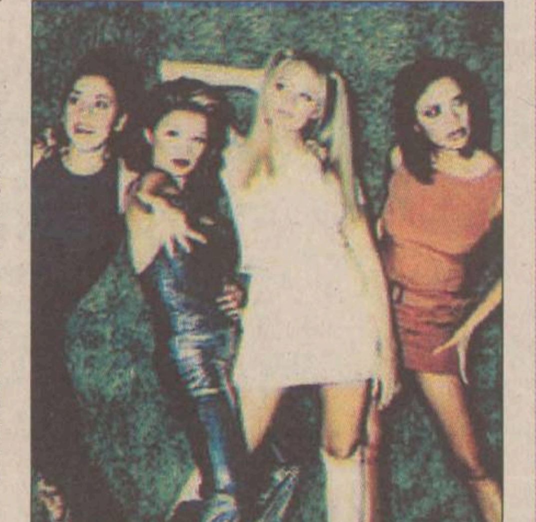

Eurovision '99 va avea loc la Ierusalim

Programul concursului Eurovision din acest an, care va avea loc în 29 mai, la Ierusalim, a fost anunțat, luni, de organizatori, care estimează cheltuielile totale la șapte milioane de dolari. La această ediție a concursului vor participa concurenți din 23 de țări. Anul trecut, cîștigătoare a fost cîntăreața transexuală israeliană (sau cîntărețul transexual israelian?) Dana International, cu piesa "Diva". Organizatorii apreciază că transmisia televizată a concursului, care va avea loc la Centrul Internațional de Conferințe, va fi urmărită de peste o sută de milioane de spectatori. În program mai sînt cuprinse, pe lîngă evoluțiile concurenților, proiecția unui film video despre istoria Israelului, un spectacol de sunet și lumină și un foc de artificii. Dana International va susține un minirecital de șapte minute și va înmîna premiul întîi.

TIMP LIBER

Nord Est BLOOSERS, din nou la "Serile Monitorul Blues"

Și în această joi, de la ora 20.30, în Clubul Cannabis va avea loc un nou show de blues al grupului ieșean "Nord Est Bloosers" în cadrul seriei de concerte "Serile Monitorul Blues". Spectacolul este organizat și sponsorizat de Monitorul, Radio Nord Est, Clubul Cannabis și Serviciul Român de Publicitate (SRP). Trupa va evolua în formula sa clasică: Zeni Boroda (clape), Codin 'Debo' (tobe), Ciprian Văideanu (voce), Dan Spânu (bass), Mihai Musceleanu (chitară) și Cip Ieșan (chitară, voce). Intrarea este liberă, în limita locurilor. Reamintim cu această ocazie că joi va avea loc și concursul de improvizație "bluesistică" (tema din această săptămînă este blues-ul clasic în La major, 12/8), la care sînt invitați să se înscrie toți cei care cred că pot depși angoasa scenică. Înscrieri și detalii la clubul Cannabis sau la redacția Monitorului, tel 271.271 ori 271.333, între 10.00 și 20.00, la Cip. IEȘAN (int. 111).

Conferințe de cultură catalană

■ De azi pînă pe 8 aprilie 1999 la Lectoratul de limba spaniolă - bdul Copou, corp I al Universității "Al I. Cuza", vor avea loc conferințe ilustrate cu diapozitive și muzică, susținute de prof. Antoni Perera. **Programul conferințelor:** 1. Cînd orientul era un pol de atracție... Arta romanică și icoanele bizantine (marți, 16 martie, ora 18,00-19,30); 2. Cînd piatra se ridică în rugăciune și slavă... De la goticul medieval pînă la arhitectura lui Gaudi (joi, 25 martie, ora 18,00-19,30); 3. Cînd un geniu viscază... Încă o privire la Salvador Dali, la zece ani de la decesul său (1989-1999) (marți, 30 martie, ora 18,00-19,30); 4. Cînd conviețuirea pare încurcată: spanioli, catalani, basci, galicieni (sau români, unguri...) Sistemul comunităților autonome în Spania, după 20 de ani de funcționare (1979-1999) (joi, 8 aprilie, ora 18,00-19,30).

Opera Română

■ Miercuri, 17 martie, orele 18.30 - "Fata moșului cea harnică", poveste muzicală pentru copii de Florin Comișel;

■ Sîmbătă, 20 martie, orele 18.30, Spectacol extraordinar cu "Don Giovanni", dramma giocoso în două acte de W.A. Mozart. Dirijor Volker Schmidt Gertenbach (Germania);

Teatrul Luceafărul

■ Astăzi, orele 10.00 - "Lizuca și Patrocle"; orele 12.30 - "Cum se dărîmă o casă";

■ Miercuri, 17 martie, orele 10.00 - "Povestea celor doi purceluși"; orele 11.00 - "Cum se dărîmă o casă";

■ Joi, 18 martie, orele 10.00 - "Lizuca și Patrocle"; orele 11.00 - "Cum se dărîmă o casă";

■ Vineri, 19 martie, orele 10,00 - "Alice în Tara de vis"; orele 11.00 - "Cum se dărîmă o casă";

■ Duminică, 21 martie, prele 10.00 - "Pinocchio"; orele 11.30 "Harap Alb.

Expoziție de design

La Galeriile "Cupola" s-a deschis expoziția "Design - de azi pentru mîine" astudenților, absolvenților și profesorilor secției DESIGN a Universității de Arte "George Enescu". Manifestarea dorește a demonstra utilitatea și importanța profesiei de designer.

Licitație de proiecte

Ministerul Tineretului și Sportului, respectiv Direcția pentru Tineret și Sport a Județului Iași intenționează să desfășoare licitația de proiecte pentru O.N.G-uri de tineret pentru trimestrul al II-lea, a.c. în perioada 22-31 martie 1999. Relații suplimentare la sediul D.T.S.J. Iași, str. Sf. Lazăr nr. 76, telefon 032/231540.

Cursuri pentru fotomodele

Ministerul Educației Naționale, Casa de Cultură Studențească Iași organizează cursuri de pregătire-inițiere în cariera de manechin-fotomodel pentru tinere talente, cu vîrsta cuprinsă între 12 și 23 ani, fete și băieți. După terminarea cursurilor cei care vor obține calificative bune și vor face progrese, vor fi îndrumați către agenții de modelling. Pentru relații și înscrieri vă puteți adresa la Secretariatul Casei de Cultură Studențească Iași, între orele 8.00-16.00, sau la telefon 147358. Durata cursului este de 4 luni.

Studioul micilor vedete

Se fac noi înscrieri pentru "Studioul micilor vedete", condus de compozitorul și solistul ieșean Cristian Simionică. Orele de canto / muzică ușoară au loc la Clubul CFR, în fiecare sîmbătă, de la orele 11.00. Copiilor talentați (între 7 și 14 ani) li se va asigura apariția pe micul ecran și în spectacol. Pentru testări, programări, înscrieri, sunați la telefon 176817 sau 092/414345. Foarte tinerii soliști de la "Studioul micilor vedete" pot fi urmăriți la T.V. Europa Nova, în fiecare duminică, de la orele 9.00.

Concurs de poezie

Societatea Literară Artistică "Tibiscus" din Uzdin - Iugoslavia, în cadrul celei de-a VI-a ediții a Festivalului Internațional de Poezie "Drumuri de spice" de la Uzdin, anunță Concursul literar pentru poezie. Poeziile (cel mult trei) se semnează cu un cifru, iar decodarea cifrului se pune într-un alt plic. Poeziile se trimit pînă la data de 1 iunie 1999, la următoarea adresă: S.L.A. "Tibiscus" (pentru concursul literar), str. T. Vladimirescu nr. 176 b, 26216, Uzdin - Iugoslavia.

Casa Sindicatelor

■ Centrul de Perfecționare al Ministerului Culturii și Casa de Cultură a Sindicatelor Iași organizează cursuri în cadrul Școlii superioare de secretariat. Se studiază: dactilografia, contabilitatea pentru începători, engleza, tehnica muncii de secretariat, management, utilizarea P.C.-urilor. Se asigură diplome recunoscute. Relații la telefon 135158.

Discoteca Ethos

În fiecare joi, vineri, sîmbătă și duminică, în salonul Ethos de la Casa de Cultură Studențească Iași există mari posibilități de petrecere în mod plăcut a timpului liber. Discoteca din salonul Ethos își desfășoară activitatea de la orele 21.00 pînă la 4 dimineața. Muzică de o calitate ireproșabilă, ambianță și bun gust, îată cîteva posibilități de creare a unor prietenii de durată. Prețurile sînt tentante și accesibile. Primele 20 de persoane vor beneficia de intrare gratuită.

Curs de dans sportiv

Casa de Cultură Studențească Iași - Clubul de dans sportiv "Elegance" - organizează curs de inițiere în dans sportiv: samba, cha-cha-cha, rumba, jive, passodoble, vals lent, tango, vals vienez, quickstep, slow-fox. Informații suplimentare la secretariatul Casei Studenților.

Expoziție de sculptură

Grupa de Sculptură, clasa a XI-a B - profesor C. Crenganiș, vă invită să vizitați expoziția de sculptură din cadrul Liceului de Artă "Octav Băncilă" (holul cancelariei).

Bethany Fundația Serviciilor Sociale

Dacă vă gîndiți să adoptați un copil, **Fundația Serviciilor Sociale Bethany** *vă oferă gratuit informațiile, sprijinul și îndrumările necesare pentru realizarea adopției.*

Vă puteți adresa direct la sediul Fundației în Iași, str. 1 Decembrie 1918, nr. 28A, vizavi de Cantina Studențească Tîrgușor - Copou sau la telefoanele 279856, 112784.

FORESTFALT Falticeni
cumpara busteni
fag, rasinoase, plop
- cantitati nelimitate - Plata la livrare -
RELATII la telefon 442550, fax 441797

INTEGRAMA ZILEI

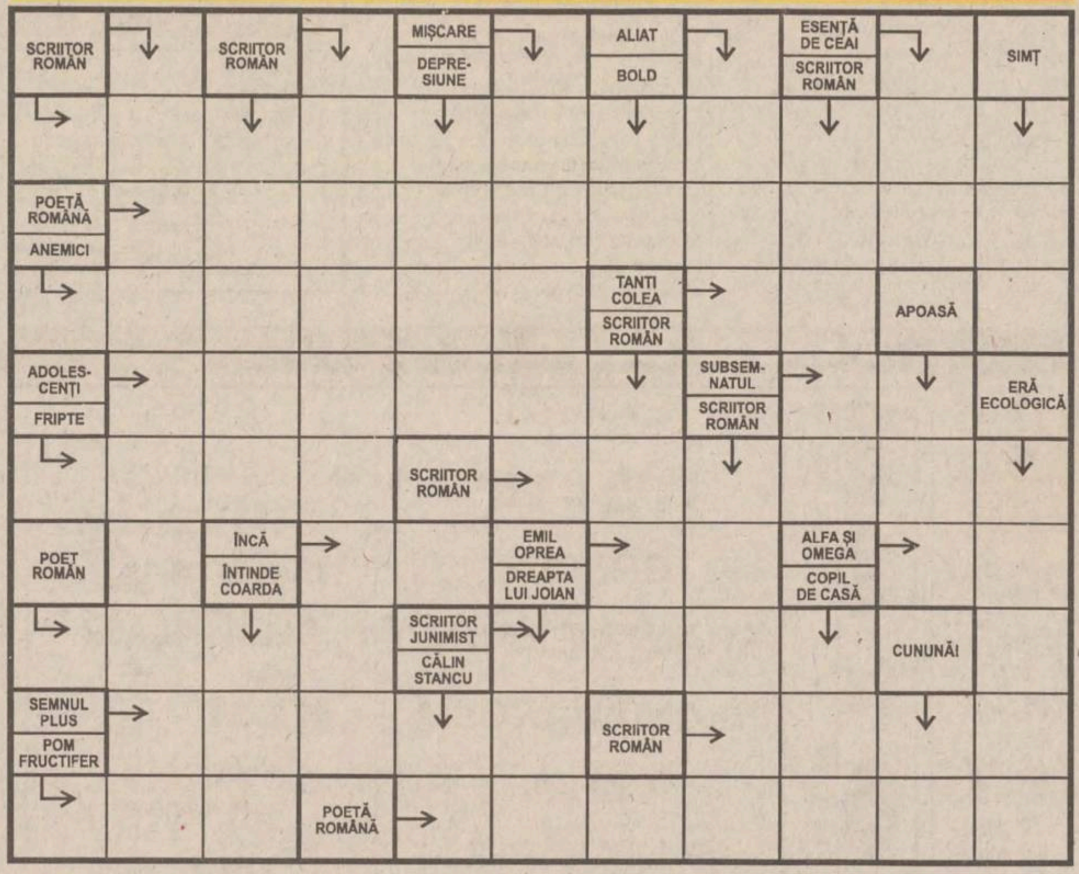

Soluția integramei din numărul precedent: T; T; S; C; U; LIMITATOARE; MARATONIST; MICA; RAS; A; DANSATOARE; MIRI; PALE; X; TA; OI; A; TP; MAGAR; U; BOR; TIRBUSOANE; REUSITA; NAS

GRUPUL DE PRESĂ NORD EST MEDIANET ROMÂNIA
Președinte: Alexandru Lăzescu
Vicepreședinte executiv/Director general: Cezar Caluschi
Vicepreședinte/presă: Dan Radu

COLEGIUL EDITORIAL
Monitorul — Ziarul care stă de vorbă cu oamenii

Redactor șef: Toni Hrițac
Prim redactor șef adjunct: Mona Dîrțu
Redactor șef adjunct: Sorin Simon
Editor coordonator: Florin Nicula
Secretar general de redacție: Marius Cristian

Redactor șef MONITORUL DE DUMINICĂ: Cristina Leca
Editor MONITORUL INTRANET: Dana Scripcă
Editor MONITORUL INTERNET: Cristian Racu
http://www.monitorul.ro/ ;
E-mail: monitorul@monitorul.ro

Editor al publicațiilor MONITORUL, Divizia Est: Societatea pe acțiuni NORD EST Iași, Str. Smârdan nr. 5, tel. 032/271333, fax 032/270415, înmatriculată la Oficiul Registrului Comerțului Iași, sub nr. J22-1629-91

Director fondator/Editor OPINIA STUDENȚEASCĂ: Daniel Condurache

Director executiv: Gabriel Rusu
Director economic: Antoneta Filip
Director vînzări publicitate: Răzvan Avram
Director de marketing: Cătălin Iftimie
Director general: Florin Zamfirescu

SEFI DEPARTAMENTE: ■ Subredactia Bucuresti: Costel Stroescu ■ Eveniment national: Claudiu Raus (int. 109) ■ Eveniment international: Adrian Dirțu (int. 109) ■ Speciale: Adrian Onciu (int. 105) ■ Sănătate: Mihaela Cănănău (int. 105) ■ Administratie: Gabriel Gachi (int. 105) ■ Învățămînt: Silviu Labeș (int. 105) ■ Economic: Mihaela Minuț (int. 117) ■ Divertisment: Ciprian Ieșan (int. 111) ■ Sport: Nicolae Grecu (int. 107) ■ Redactor de serviciu: Rodica Bârzu, Olga Profir (int. 124)

■ Fotoreporteri: Constantin Plop, Silvian Stănișor ■ Grafică: Lucian Amarii, Daniel Melinte, Marius Ursache ■ Layout: Florin Pavel ■ Secretariat de redactie: Ivona Burduja (int. 116) ■ Productie: Mihai Tudose (int. 128) ■ Difuzare: Mihai Sîrbu ■

Tipar offset: MULTIPRINT, Iași str. Sf. Lazăr nr. 49, tel. 032/230060

REDACȚIA ȘI ADMINISTRAȚIA: Iași, str. Smîrdan nr. 5 ■ Tel. 271333 (centrala); 271271 (redactor de serviciu) ■ Fax 27.04.15 ■ Publicitate tel./fax 14.47.76

Abonamentele se pot face la orice Oficiu Postal din țară. MONITORUL figurează în catalogul Presei interne la poziția 1040. Difuzare: S.C. Nord-Est Distribution S.A.

MONITORUL apare la Iași, Alba Iulia, Bacău, Botoșani, Brașov, Brăila, Cluj, Covasna (Monitorul de Covasna și Figyelö - în limba maghiară), Dej (Monitorul de Someș), Făgăraș, Galati, Neamț, Roman, Sibiu, Suceava, Vaslui și Vrancea

Responsabilitatea juridică pentru conținutul articolului aparține autorului. De asemenea, în cazul unor agenții de presă și personalități citate, responsabilitatea juridică le aparține.

AMBALAJE din hirtie și carton
✓ suporți pentru pahare
✓ parasolare auto
✓ dosare mapă
✓ sacoșe, pungi
✓ cutii din duplex, ondulat etc
✓ cutii pt. pizza, torturi, prăjituri
Diverse ambalaje și articole promoționale
AMBA C PRODUCT
Părăului nr.1, Brașov, telefax: 068-126289, 321929

MULTIPRINT
Vinde
COLI DIN ALUMINIU
rezultate în urma procesului tipografic
dimensiuni 605 x 850 x 0,3 mm
Preț: 4.000 lei/buc fără TVA
S.C. Multiprint S.A. - str. Sf. Lazăr 49, Tel: 032-23.00.60, 211.225

Top Carton International S.A.
Produce ambalaje și confecții din carton ondulat (CO3, CO5) și microondulat, strat natur, albit sau marmorat, inscripționate.
Ro - 2500, Alba Iulia, str. Clujului nr. 28
Tel.: 004/058/831525; Tel./fax: 004/058/831526

TAVANE SUSPENDATE
Armstrong
IMPORTATOR AUTORIZAT
G&G ROMANIA
productie publicitara, firme luminoase
IASI tel./fax. 032/146 347 092/216 322 Str. Eternitate nr. 43 A

Univ. "Al. I. Cuza" Iași
Centrul de Informare Profesională, Orientare în Carieră și Plasament, organizează concurs pentru ocupare postului de

PSIHOLOG

finanțat din bugetul Fundației Pentru o Societate Deschisă, în ziua de 18.03.1999, ora 10.00, la sediul centrului.

Condiții de concurs:
- studii superioare de specialitate
- abilități de comunicare și selecție la interviuri
- confidențialitate

Candidații vor depune la Compartimentul Personal un dosar care să cuprindă:
- cerere de participare la concurs
- copie xerox după actul de studii
- curriculum vitae
- adeverință medicală
- recomandare de la ultimul loc de muncă
- copie după carnetul de muncă capitolul I și IX sau I și VI

Tematica de concurs și Fișa Postului este afișată la Compartimentul Personal din cadrul Universității "Al. I. Cuza", iar relații suplimentare se pot obține de la Centrul de Informare Profesională, Orientare în Carieră și Plasament.

ambro s.a. SUCEAVA produce si livreaza:
• hirtie AMBALAJ role si plana
• hirtie REZISTENTA pentru produs carton ondulat pentru confectionat pungi si saci
• SACI din hirtie
• CUTII din carton ondulat
• CARTON ONDULAT
COMENZI si INFORMATII se primesc la Serviciul vinzari tel. 030 -250210, -250217, -250017, fax 030 -250952, -257037, -250351
INFORMATII pentru achizitionarea maculaturii la tel. 030 -250034, -250130, -250130

PAGINA 3A

Un student din Complexul "Tudor Vladimirescu" a fost înjunghiat

PAGINA 4A

Noul Cod Rutier

■ *la cererea multor șoferi, publicăm din nou principalele modificări aduse în legislația rutieră*

MIERCURI
17 martie 1999
Nr. 63 (2346)
16 PAGINI
1900 LEI
Numai 1269 lei pentru abonați

Ziarul care stă de vorbă cu oamenii

Monitorul

Înainte de a anunța Poliția, Salvarea sau Pompierii, sunați la MONITORUL 271.271

www.monitorul.ro

VERDICT CRIMĂ

Studenta înjunghiată de fostul prieten a murit ieri dimineață la spitalul Parhon

Studenta Dana Spătaru împlinise 19 ani săptămîna trecută. Ea a murit ieri după ce a stat șapte zile în comă.

Ieri dimineață, în jurul orei 7.30, Dana Spătaru (19 ani), studenta măcelărită de fostul ei prieten, a murit la Clinica Reanimare a Spitalului "C.I. Parhon". Ea a zăcut în comă timp de o săptămînă. După ce a mai "trăit" cîteva zile cu ajutorul aparatelor care i-au monitorizat funcțiile vitale, a perfuziilor și a sistemului de respirație artificială, Dana a părăsit ieri această lume. Tînăra a fost dusă la Morga Spitalului "Sf. Spiridon" unde, în cursul zilei de astăzi, urmează să i se facă necropsia.

Săptămîna trecută, pe 10 martie, *Dana Spătaru,* studentă în anul I la Facultatea de Drept "Petre Andrei", a fost înjunghiată în garsoniera ei din Nicolina I de fostul ei prieten, *Ciprian Bujdei* (21 ani), student în anul II la Facultatea de Construcții din Iași. Tînărul este dintr-o familie bună din Vaslui, tatăl său fiind arhitectul-șef al orașului. Gelos, aflînd că Dana și-a găsit un alt prieten, el s-a hotărît să o pedepsească și să o determine să-și schimbe atitudinea. După ce a intrat în apartamentul ei, cu o funie pregătită din timp, a strîns-o de gît pînă s-a învinețit, apoi a continuat să se răzbune pe fata iubită. Cu două cuțite și o furculiță de patiserie a lovit-o în abdomen, torace și în ochiul stîng, pînă ce cuțitele și furculița s-au îndoit. Totul a durat aproape o oră. Apoi, susține Ciprian Bujdei, fata l-a rugat disperată să nu o mai lovească și i-a mărturisit că și-a făcut un nou prieten, tocmai pentru a-l face gelos. Ciprian a anunțat apoi Salvarea de pe telefonul lui celular. Agresorul susține că deși era înjunghiată, Dana i-a sugerat să declare la Poliție că persoane necunoscute au intrat în casă și au încercat să o violeze, iar el a găsit-o plină de sînge. Numai că polițiștii au descoperit adevăratul autor. Ciprian Bujdei a fost arestat preventiv pentru o perioadă de 30 de zile, sub acuzația de tentativă de omor, dar în urma decesului Danei Spătaru încadrarea sa juridică va fi schimbată.

Rezultatele expertizei medico-legale sînt decisive la încadrarea juridică a faptei comise de Ciprian Bujdei. El poate fi acuzat de omor calificat sau de omor deosebit de grav și riscă o pedeapsă cu închisoarea cuprinsă între 15 și 25 de ani, sau chiar pe viață. **(Laura HUSARU, Vasile ENUȚĂ)**

Continuare în pagina 2A

Bordelurile sînt aproape de a prinde viață

■ *proiectul de legiferare a prostituției a fost depus în Parlament* ■ *angajatele nu vor avea sub 20 de ani, iar potențialii clienți vor trebui să demonstreze că au trecut de 16* ■

Legiferarea prostituției a intrat în linia dreaptă. Ieri, la Biroul Permanent al Camerei Deputaților a fost înregistrat, sub semnătura deputatei PD *Mariana Stoica*, proiectul de lege privind înființarea, organizarea și funcționarea localurilor intime. În linii mari, proiectul prevede înființarea, în mod experimental, numai în orașe, municipii sau în sectoarele Bucureștiului, a unor "***localuri intime pentru prestarea unor servicii specifice relațiilor normale dintre cele două sexe.***" Proiectul prevede că înființarea unei afaceri de acest tip este supusă unei taxe "***care se face venit la bugetul de stat***". De asemenea, veniturile realizate de pe urma localului intim sînt supuse unui impozit, stabilit de Ministerul Finanțelor, care "se face venit" la bugetul orașului, municipiului sau sectorului în care funcționează respectivul local. ***"Personalul localului intim care prestează servicii specifice se compune numai din persoane de același sex, care au împlinit vîrsta de 20 de ani și care se bucură de o stare bună a sănătății"***, prevede proiectul, care interzice accesul în local persoanelor care nu au împlinit vîrsta de 16 ani. **(Radu BASARAB)**

Continuare în pagina 8A

azi

Meteo: Vremea se va menține rece. Cerul va fi noros pînă al acoperit, iar în nordul extrem variabil pînă la noros. Pe spații relativ extinse, va ninge, trecător, cu caracter de aversă. Izolat, zăpada va fi spulberată. Temperatura aerului va înregistra valori maxime cuprinse între 0° și 5° C, iar minimele vor avea valori de -7° și -1° C.

Prima zi de faliment: CJ Iași a împrumutat un miliard de lei de la RAJAC, ca să plătească salariile la instituțiile din subordine. **2A**

Ajutor pentru Elvis: Inginerul Viorel Tomescu de la RA "Termoficare", va monta două apometre în casa familiei copilului bolnav de SIDA; o ieșeancă anonimă le-a dat 200.000 lei și un cocoș "de țară". **2A**

Romeo și Julieta din Țibana: Tînărul Cristi Savu a fost la un pas de moarte, după ce a înghițit otravă pentru șobolani. Gestul său disperat s-a datorat faptului că părinții i-au interzis să se mai vadă cu fata. **3A**

Cearta cercetătorilor: Academicianul Cristofor Simionescu este acuzat de un subaltern că nu este lăsat să plece la un simpozion în Japonia. **3A**

Împotriva Ministerului: Profesorii și elevii sînt indignați de intenția de schimbare a profilului Liceului de Informatică. **3A**

La judecată, ca la tîrg: o țărancă a negociat ieri cu judecătorul prețurile la cartofi, ceapă și fasole. **3A**

Blocada farmaciștilor

■ *de azi nu se mai eliberează rețete gratuite sau compensate* ■ *farmaciștii sînt îngropați în datorii* ■

De astăzi, toți ieșenii care au probleme de sănătate vor trebui să plătească pînă la ultimul leu medicamentele ce le-au fost recomandate pe rețete de către medici. Farmaciștii spun că situația actuală este cea mai gravă din ultimii zece ani în condițiile în care este pentru prima dată cînd nici una din farmaciile ieșene, fie că sînt de stat sau particulare, nu vor mai elibera medicamente compensate și gratuite. Această hotărîre a fost luată pe termen nelimitat de Colegiul Județean al Farmaciștilor, Patronatul Farmaciștilor și SC "IASSYFARM" SA, din cauza neplății datoriilor de către beneficiari, respectiv policlinici și spitale. "***Sînt foarte tulburată de hotărîrea luată pentru că este de datoria noastră să oferim medicamente oamenilor. Dar debitele pe care le au la noi spitalele din Iași și Vaslui depășesc 17 miliarde de lei. În momentul de față, fabricile de medicamente și depozitele refuză să ne mai dea produse pe datorie. Pentru că am depășit limita de plată de 30 de zile, "Sicomed" București nu numai că a încetat colaborarea cu noi dar ne-a și dat în judecată"***, ne-a declarat îngrijorată farmacist *Mariana Perțea*, directorul SC "IASSYFARM" SA. Situația desperată în care se află farmaciile ieșene a fost prezentată demult tuturor instituțiilor care ar fi putut sau ar fi trebuit să facă ceva pentru a fi remediată: Direcției de Sănătate Publică Iași, Ministerului Sănătății, Primăriei, senatorilor și deputaților care ne reprezintă în Parlament. Nu s-au luat nici un fel de măsuri, în ciuda faptului că, în urmă aproximativ două săptămîni, farmaciștii anunțau public că, începînd cu 12 martie, vor sista eliberarea de medicamente în regim compensat și gratuit. "***Am ajuns să ne tîrguim cu depozitele pentru a ne mai da, pe datorie, medicamente. Sîntem într-o situație desperată pentru că noi, farmaciștii particulari, toți ne-am ipotecat casele și spațiile în care am deschis farmaciile. Iar băncile nu ne așteaptă cu ratele așa cum așteptăm noi spitalele***", a subliniat farmacista *Gabriela Hâmbu*, șefa Patronatului Farmaciștilor din Iași. În această situație, dacă vor să fie sănătoși sau să-și mai amelioreze suferințele, ieșenilor le-a rămas doar varianta de a-și plăti valoarea integrală a medicamentelor. Cei care își vor putea permite. Ce se va întîmpla însă cu copiii, veteranii de război, bolnavii de cancer, TBC, diabet etc., toți cei ce pînă acum au beneficiat de gratuități și care, de astăzi, vor trebui să plătească integral costul medicamentelor? Directorul Direcției de Sănătate Publică Iași, ***dr. Petru Scripcariu***, cel care a fost desemnat să vegheze la sănătatea ieșenilor, spune: ***"Sper ca această situație să nu dureze prea mult"***. El crede că ar trebui ca datoriile spitalelor să fie preluate la datoria publică pentru că din momentul intrării în vigoare a Legii Asigurărilor de Sănătate vor fi onorate de Casa de Asigurări. Dr. Scripcariu a adăugat evaziv că va lua legătura cu superiorii lui, "să vedem ce se poate face". Un lucru este cert: de astăzi, pînă la rezolvarea acestei situații fără precedent, ieșenii vor trebui să-și plătească integral medicamentele. Vom reveni. **(Mihaela CĂNĂNĂU)**

Pakistanez arestat pentru răpirea unui tînăr de 17 ani

Procurorii ieșeni au arestat ieri un pakistanez, învinuit că l-a răpit pe fiul unui om de afaceri din Iași. Tatăl copilului, patronul firmei "Elegant" SRL din Țibănești, *Constantin Dodiță,* i-a trimis pakistanezului ***Hussain Mushtag*** (36 de ani), în luna decembrie a anului trecut, mărfuri în valoare de 3.000 de dolari, dar Hussain Mushtag nu a achitat marfa. Pentru a-i putea duce banii tatălui său, tînărul Bogdan Dodiță, cel care a transportat marfa la București, a cerut de la Hussain Mushtag suma de 5000 de dolari cu titlu de împrumut pentru o lună de zile, cu o dobîndă de 20%. **(N. MANOLIU)**

Continuare în pagina 2A

În fotografie, pakistanezul Hussain Mushtag

Imunitatea se va ridica cu majoritate simplă

■ *așa au decis aseară senatorii* ■ *ridicarea imunității lui Vadim a fost din nou amînată* ■

În absența parlamentarilor PDSR, care au părăsit ieri ședința, și a celor din PRM, care au anunțat părăsirea Senatului pe termen nelimitat, camera superioară a Parlamentului a modificat regulamentul intern de funcționare. Astfel, imunitatea parlamentară va putea fi ridicată cu majoritate simplă (jumătate plus unu din numărul total al senatorilor), și nu cu două treimi din numărul senatorilor prezenți. Anterior acestei decizii, senatorii au discutat ore întregi despre ordinea în care trebuie votate cele două propuneri: modificarea Regulamentului și ridicarea imunității liderului PRM, ***Corneliu Vadim Tudor.*** În final, s-a decis ca prima propunere discutată să fie cea privind modificarea regulamentului. Cea de-a doua propunere a fost amînată pînă la o dată neprecizată.

Amănunte în pagina 8A

Dolarul a sărit peste pragul de 14.000 lei

■ *"BNR și-a luat mîinile de pe curs", a spus ieri dealerul unei bănci* ■ *la închiderea pieței interbancare cotațiile afișate erau de 14.500/14.600 lei/dolar* ■ *la una din casele de schimb din Iași dolarul a ajuns la 15.000 lei*

Citiți în pagina 5A

Cupluri din Iași, adunarea!

"Monitorul de Duminică" și conf. dr. ***Vasile Mihăescu*** vă cheamă la ***"Școala cuplului".*** Miercuri, 17 februarie, ora 17. Prezența obligatorie. Ia-ți partenerul de mînă și vino la Casa cu Absidă. Discuții libere și incitante. Fără falsă pudoare.

Pentru tineri și bunici. Pentru începători și pentru plictisiți. Locul faptei: Casa cu Absidă, et.1 (Centrul Civic, lîngă Tribunal, vizavi de Casa "Exclusiv")

UE a rămas fără Comisie

■ *Comisia Europeană, organizație cu atribuțiuni executive în cadrul UE, și-a înaintat demisia în bloc*

Comisia Europeană, executivul Uniunii Europene, și-a înaintat, ieri, demisia în bloc.. Demisia tuturor membrilor Comisiei, prima din istoria UE, s-a produs în urma unui raport acuzator al experților independenți cu privire la practicile frauduloase și la neregulile descoperite în gestiunea fondurilor europene. Evenimentul s-a produs în urma unei ședințe de aproape trei ore a celor 20 de comisari europeni, convocată ca urmare a publicării unui raport foarte sever, care acuza Comisia de fraude, nereguli și favoritisme. **(Amănunte în pagina 8A)**

Tarife telefonice majorate peste două săptămîni

Peste două săptămîni, fiecare român cu telefon în casă va plăti 900 lei în plus pentru fiecare impuls telefonic. Astfel, începînd cu 1 aprilie, "Rom Telecom" va modifica tarifele la serviciile telefonice. Abonamentul lunar pentru o linie individuală va crește cu 16.000 lei, iar perioadele de taxare vor fi modificate. Cei care vor suna seara în oraș, după ora 19, vor plăti de două ori mai puțini bani decît cei care vorbesc între 7 dimineața și șapte seara. În cazul convorbirilor interurbane, un minut va "atîrna" 3.200 lei între orele 7-19, 2.400 lei între 19-23 și doar 1.200 lei în timpul nopții (23-7). De asemenea, convorbirile telefonice internaționale vor fi taxate în funcție de zona geografică a țării apelate.

Amănunte în pagina 5A

UTILAJE
ITALIA
■ FRIGORIFICE
■ ÇARMANGERIE
■ PATISERIE
■ CAMERE FRIG
■ DOTĂRI BARURI
■ PIESE SCHIMB
Reduceri - 15%
MAXIGEL S.R.L.
PLOIESTI - Str. Laboratorului nr.1, zona Frigorifera
tel/fax: 044/110891; 044/161113

COMPUTER HOUSE ...your house
NOU
90 de zile de asistență tehnică și instruire GRATUIT la domiciliu pentru fiecare calculator cumpărat de la COMPUTER HOUSE
Sisteme de abonament de service on-site pentru orice calculatoare, periferice sau rețele
MERITĂ SĂ TE ABONEZI LA COMPUTER HOUSE
Bd. Independenței B1-5 TEL 217800

ORAȘUL PE O COLOANĂ

Noaptea, umerii angajaților de la Salvare vor fi reflectorizanți

Începînd cu această săptămînă, angajații de la Salvare vor purta uniforme speciale, ca în Vest. Întregul echipament de lucru cuprinde pantaloni de culoare albastru-închis, vestă și o scurtă pentru anotimpul mai friguros. Pentru început, angajații au primit scurtele, în zilele următoare fiind așteptați pantalonii și vestele. Scurtele sînt realizate dintr-un material impermeabil de culoare neagră, umerii fiind de un portocaliu-aprins necesar distingerii personalului ambulanței pe timp de noapte. Scurtele mai sînt prevăzute cu o dungă orizontală argintie, contrastul între cele trei culori fiind deosebit de puternic. În partea dreaptă la piept și pe spate este imprimată sigla serviciilor de ambulanță. Angajații sînt încîntați de ideea unei uniforme de serviciu, pentru că îi scutește de uzarea propriilor haine și, în plus, sînt ușor recunoscuți de populație. Costul unui astfel de echipament este de aproximativ 900.000 lei, și angajații vor trebui să-l plătească pe jumătate. **(Marius ȚUCA)**

Marile realizări ale lui Vladimir Tănăsoiu în vizita din Ucraina

Delegația ieșeană care a vizitat Odessa la începutul acestei săptămîni s-a întors acasă cu un acord de colaborare. Punctul principal al acestei vizite l-a constituit semnarea Acordului de Cooperare între județul Iași și regiunea Odessa - Ucraina. ***"Acordul va duce la creșterea volumului de schimburi economice între Iași și Odessa"***, ne-a declarat ***Vladimir Tănăsoiu***, șeful delegației române. În timpul vizitei la Odessa, președintele CJ Iași, Vladimir Tănăsoiu, a mai vizitat Fabrica de Utilaje Agricole, Fabrica de Margarină și Săpun, Fabrica de Vinuri și Coniac, și Fabrica de Dulciuri. Această deplasare este prima dintre ieșirile în afara granițelor țării a lui Vladimir Tănăsoiu, după ce a fost investit în funcția de președinte al CJ. În ultima zi petrecută în Ucraina, Vladimir Tănăsoiu și-a vizitat și locul unde s-a născut, localitatea ucraineană Reni. **(Liviu MĂGURIANU)**

Amenzi pentru comercianții care vor să ne bage pe gît produse expirate

Peste 150 de comercianți și agenți economici au fost amendați luna trecută de către Oficiul pentru Protecția Consumatorului. Ca de obicei, cele mai multe amenzi s-au dat pentru încercarea comercianților de a-și intoxica clientela. Cea mai frecventă abatare constatată a fost termenul de valabilitate expirat asociat cu alterarea produsului expus spre vînzare. Inspectorii OPC au depistat, în decursul lunii trecute, alimente alterate din aproape toate categoriile: produse din carne, lactate, produse de morărit și panificație, zaharoase, conserve. Nici băuturile nu au fost scăpate din vedere. În controale de rutină s-au găsit peste 100 de litri de vin, bere și răcoritoare expirate și cu depuneri. Inspectorii OPC au încheiat 65 de procese-verbale prin care s-a oprit definitiv de la comercializare produse periculoase pentru sănătatea cumpărătorilor. Valoarea totală a amenzilor prin care au fost pedepsiți comercianții sau patronii de firme a fost de 68 milioane de lei. **(Dana PAVEL)**

Prima zi de faliment oficial pentru Consiliul Județean

■ *CJ Iași a împrumutat un miliard de lei de la RAJAC, ca să plătească salariile la instituțiile din subordine* ■ *luna viitoare, va cerși bani din altă parte și așa mai departe* ■ *criza financiară a CJ este fără precedent* ■

Consiliul Județean (CJ) a intrat oficial în stare de faliment. CJ Iași se află în cea mai dezastruoasă situație financiară din ultimii 9 ani. Instituțiile din subordinea Consiliului trăiesc de pe o zi pe alta. Ieri, președintele CJ, ***Vladimir Tănăsoiu***, a decretat oficial starea de criză a județului. Consiliul Județean a împrumutat de la RAJAC un miliard de lei, pentru a plăti salariile la instituțiile de cultură și la personalul din centrele de plasament. Din acești bani, își vor primi leafa pentru luna martie și angajații Consiliului. Soluția găsită de către Vladimir Tănăsoiu este fără precedent în istoria administrației publice ieșene. ***"În Occident, se întîmplă adesea astfel de lucruri. Societăți asemănătoare cu RAJAC-ul se implică adesea în rezolvarea unor probleme sociale"***, ne-a declarat ***Gheorghe Nechita***, directorul RAJAC. Miliardul va fi înapoiat după luna iunie a acestui an, cînd se va realiza o rectificarea de buget. Președintele CJ Vladimir Tănăsoiu ne-a declarat că banii pentru salarii ajung doar pentru o singură lună. ***"În aprilie, vom încerca să găsim alte surse de finanțare. Nu știm care vor fi acestea. Probabil că vom mai împruta un miliard de la Direcția de Administrare a Drumurilor Județene"***, a arătat Vladimir Tănăsoiu. Acesta l-a mai acuzat pe ministrul de Finanțe, ***Decebal Traian Remeș***, că și-a bătut joc de conducerea CJ Iași. Remeș promisese, cu numai o lună în urmă, că Direcția pentru Protecția Drepturilor Copilului va fi finanțată de către Departamentul de Stat pentru Drepturile Copilului. ***"Aceasta este o poveste. Cele 89 de miliarde lei pentru copiii asistați social va trebui să le suportăm tot noi. Ca să scăpe de noi ne-a spus că acești bani îi vom primi de la Departamentul pentru Protecția Copilului, ceea ce este o minciună"***, a adăugat Vladimir Tănăsoiu. Venitul total al județului este în acest an de 182, 21 miliarde lei. Cheltuielile minime calculate de Direcția Economică a Consiliului se ridică la valoarea de 213 miliarde lei, ceea ce înseamnă un deficit de 32 miliarde lei.

În altă ordine de idei, primarul Constantin Simirad și președintele CJ Vladimir Tănăsoiu au căzut la pace la împărțirea instituțiilor publice de pe raza municipiului Iași. Arbitrați de prefectul Florin Vitan și de subprefectul Spiridon Crețu, cei doi s-au înțeles și au încheiat un protocol care îi este favorabil lui Simirad. Acesta a preluat cele două cămine de bătrîni și s-a angajat să livreze Consiliului Județean 14 miliarde de lei, pentru cei 800 copii instituționalizați din Iași. Lunar, Primăria va aloca pentru un copil 1,4 milioane de lei. Restul instituțiilor publice rămîn în administrarea Consiliului Județean. Pe de altă parte, inspectorul șef al Inspectoratului pentru Cultură, ***Florin Cîntic***, crede că, în mod normal, primăria ar fi trebuit să preia toate instituțiile de cultură de interes municipal. El aduce ca argument Hotărîrea de Guvern 442/1994, care precizează că bibliotecile publice, instituțiile profesioniste de spectacole și concerte, instituțiile muzeale, casele de cultură, căminele culturale și universitățile populare, precum și formațiile și ansamblurile artistice profesioniste de muzică și dansuri populare sînt instituții publice aflate sub autoritatea consiliului local și trebuie finanțate de acesta. Însă, în urma semnării protocolului dintre Simirad și Tănăsoiu acestea vor fi finanțate, în continuare, din bugetul județean. **(Liviu M., Gianina G.)**

Vladimir Tănăsoiu

Situație critică în casele de copii

Prima sarcină de serviciu a ***Angelei Baciu Mîță***, noul director al Direcției pentru Protecția Drepturilor Copilului, a fost să plece în căutare de bani. Instalată în funcție în cursul zilei de luni, aceasta a plecat luni seara la București pentru a propune, în ședința de Guvern, sprijinirea caselor de copii ieșene, din rezerva bugetară. Aceste instituții sînt în continuare într-o situație critică din cauza lipsei de fonduri. Hrana se ia pe datorie, iar salariații nu și-au primit încă lichidările pe luna februarie. Săptămîna aceasta, din fonduri puse la dispoziție de către Consiliul Județean, aceștia vor primi doar o parte din salariu. Practic, față de un necesar de 1,2 miliarde de lei pentru salarii, direcția a primit doar 500 milioane de lei, ceea ce înseamnă că lichidările nu vor depăși 300.000 de lei. Pe lîngă toate aceste probleme, la casele de copii s-a mai ivit una. În cursul zilei de luni, RAJAC a încercat să sisteze distribuirea de apă rece la Casa de copii Bucium. Cu o săptămînă mai înainte, instituția din Budăi s-a confruntat cu aceeași situație. ***"Avertizez regiile să nu mai taie apa la copii și apoi să aștepte rugăminți fierbinți din partea noastră. Conducerile acestor instituții trebuie să înțeleagă că din cauza aceluiași buget care le dă lor subvenții, nu sînt bani"***, ne-a declarat ***Ioan Serbina***, secretarul Consiliului Județean Iași. **(Dana PAVEL)**

Milioane de lei în plus pentru profesori în luna aprilie

■ *Guvernul a hotărît să le dea diferențele de salariu care trebuiau oferite, conform legii, încă din iulie 1998*

Profesorii sînt iar "amenințați" că își vor umple buzunarele, de astă dată în luna aprilie. Conducerea ISJ promite că ei vor primi diferențe de salariu care variază între 1,5 și 2 milioane lei. Aceste sume provin din aplicarea retroactivă a Legii salarizării pentru lunile iulie-noiembrie 1998. Legea menționată, intrată în vigoare în luna iulie 1998, a fost aplicată pentru sistemul de învățămînt abia din luna decembrie 1998, în urma presiunilor sindicale. ***"Ministerul Educației Naționale ne-a trimis 44 de miliarde lei pentru achitarea acestor diferențe. Fiecare profesor va primi, pentru fiecare din lunile amintite, între 300.000 și 400.000 de lei, în funcție de vechime și grad didactic, ceea ce pe toată perioada înseamnă o diferență cuprinsă între 1,5 și 2 milioane lei. Precizez că absolut toate cadrele didactice vor încasa aceste diferențe de salariu"***, ne-a declarat prof. ***Camelia Gavrilă***, inspector școlar general.

Prof. ***Gheorghe Isvoranu***, liderul Uniunii Sindicatelor Libere din Învățămîntul Preuniversitar (USLIP), are convingerea că acordarea acestor diferențe de salariu reprezintă o metodă elegantă a Guvernului de a-i face pe profesori să renunțe la grevă. El a mai precizat că plata acestor diferențe era unul dintre punctele neonorate din protocolul încheiat în timpul grevei din luna octombrie 1998.

"Cred că Guvernul vrea să detensioneze situația din învățămînt și să ne facă să renunțăm la proteste. Odată rezolvat acest punct, pe actuala noastră listă de revendicări nu mai rămîn decît acordarea celui de-al 13 salariu și decontarea cheltuielilor de navetă", a adăugat liderul ***Gheorghe Isvoranu***. **(Alina ȚIȚEI)**

Grosolăniile directorului Grosu

■ *deși a fost demis de ISJ, după o serie de abateri grave, el refuză să părăsească fotoliul de director al școlii din satul Păun*

Învățătorul ***Eugen Grosu***, directorul școlii din satul Păun, cel care a fost demis în luna februarie pentru că împărțea pumni și palme în stînga și în dreapta, nu vrea să părăsească scaunul directorial. Deși șefii săi au încercat cu binișorul să-l convingă să se retragă, învățătorul Eugen Grosu a refuzat categoric să predea sigiliul și ștampila. În această situație, Inspectoratul Școlar Județean a schimbat foaia și l-a amenințat printr-o adresă că-i va desface contractul de muncă dacă nu va renunța la aceste giumbușlucuri. ***"Este o adresă dură și sper că îl va speria și va renunța. Se cramponează de funcție pentru că la sfîrșitul acestui an școlar iese la pensie"***, ne-a declarat ***prof. Margareta Constantinescu***, inspector de chimie. Totodată, ISJ a acordat funcția de director interimar învățătoarei ***Doina Baciu***, care și ea susține că a fost bătută de învățătorul Grosu. Aceasta a reclamat la ISJ că fostul director a agresat-o fizic și verbal în fața elevilor din clasele I - III, care priveau înspăimîntați toată scena. ***"Pe data de 5 octombrie 1998, domnul învățător m-a împins cu mîinile spre cuier, a vrut să mă strîngă de gît și m-a împins spre catedră vrînd să mă lovească. Mi-a rupt puloverul cînd m-a tras de mînă pentru a mă da afară din clasă. Clasele I și a III-a au asistat la tot ce s-a întîmplat"***, a afirmat învățătoarea Doina Baciu. De asemenea, zeci de părinți l-au acuzat că își bate elevii atunci cînd se află sub influența alcoolului. Ancheta condusă de inspectoarea Margareta Constantinescu a dezvăluit și alte abateri ale învățătorului Grosu. Acesta este acuzat că a cerut cîte 500 de lei elevilor, ca "taxă" pentru semnarea carnetului de alocații, și a folosit lemnele școlii pentru fabricarea țuicii. **(Alina ȚIȚEI)**

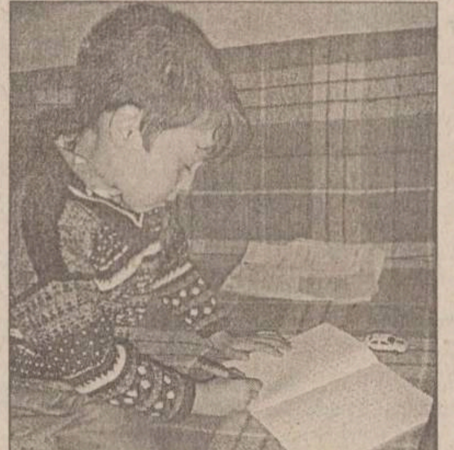

Micuțul Elvis are nevoie de ajutorul ieșenilor

Doi ieșeni au sărit în ajutorul familiei lui Elvis

■ *Viorel Tomescu, șef la RA "Termoficare", va monta două apometre în casa familiei copilului bolnav de SIDA* ■ *o ieșeancă anonimă le-a dat 200.000 lei și un cocoș "de țară"*

Două persoane au sărit în ajutorul lui Elvis, băiețelul infectat cu HIV care se află în pericolul de fi dat afară din casă, împreună cu familia sa. Cauza evacuării lor constă în neachitarea unor datorii de șase milioane lei la întreținere. Primul "bun samaritean" care a sunat la redacție, pentru a oferi sprijinul său, este inginerul ***Viorel Tomescu***, șeful Compartimentului Tehnic de la RA "Termoficare", care, deși se află în cursa pentru obținerea postului de manager al regiei, a găsit totuși timp și pentru acte caritabile. El s-a oferit să doneze familiei lui Elvis două apometre. ***"Trebuie mers la cauză, nu la efect. Ei au ajuns în această situație pentru că nu au reușit să achite cheltuielile de întreținere. Probabil că plătesc mult mai multă apă decît consumă. Și m-am gîndit că le-ar fi de ajutor să aibă montate apometre, pentru ca în viitor să plătească mai puțin. Mă preocupă soarta oamenilor săraci și întotdeauna mă gîndesc cum aș putea să-i ajut"***, ne-a declarat Viorel Tomescu. El a promis că apometrele vor fi montate chiar pînă la sfîrșitul lunii. O altă persoană, de data aceasta o femeie care a dorit să-și păstreze anonimatul, s-a oferit să dăruiască mamei lui Elvis 200.000 lei și un cocoș de la țară. ***"Sînt singură, divorțată de multă vreme și pentru că am crescut singură un copil îmi dau seama prin ce trece mama lui Elvis. Îmi pare rău că nu pot să-i ajut cu mai mult, dar sînt bugetară și nu am un salariu prea mare"***, ne-a spus M.S. Mama lui Elvis, Elena S., a rămas impresionată de faptul că au existat cîțiva oameni care le-au sărit în ajutor. ***"Sînt recunoscătoare pentru orice lucru, cît de mic. Știu că mulți oameni o duc foarte greu și sînt poate în aceeași situație cu mine"***, ne-a mărturisit Elena S. **(Alina ȚIȚEI)**

Grav accident rutier pe dealul Bucium

Un groaznic accident de circulație a avut loc ieri, în jurul orei 19, la kilometrul 12 de pe dealul Bucium. În incident au fost implicate o mașină marca Dacia, cu numărul de înmatriculare IS-02-LMM, și un camion Roman, încărcat cu butelii, înmatriculat cu numărul 32-B-8338. Dacia se deplasa din direcția Vaslui spre Iași, în momentul în care șoferul a pierdut controlul autoturismului, încercînd să evite o tamponare cu mașina din față și, după ce a derapat, rotindu-se în jurul axei, a fost acroșat de camionul condus de ***Ștefan Lazăr***. Mașina a rămas un timp atîrnată de platforma camionului, fiind avariată destul de serios. Șoferii celor două mașini au scăpat fără nici o zgîrietură, singura victimă fiind soția șoferului Daciei, care a fost internată la Urgențe, suspectîndu-se că ar avea coloana vertebrală ruptă. Accidentul a fost favorizat și de șoseaua acoperită de gheață, martorii spunînd că cei de la Administrația Națională a Drumurilor se fac vinovați de acest eveniment deoarece nisipul care trebuia împrăștiat pe șosea stătea în grămezi pe marginea drumului. Nici măcar după două ore de la tragicul accident, polițiștii de la Poliția Rutieră nu au ajuns la fața locului, deși circulația era parțial blocată, iar unul dintre pasagerii Daciei era grav rănit. Contactactat telefonic, ofițerul de serviciu al Poliției Rutiere a spus că ***"la locul accidentului s-a deplasat imediat un echipaj. Tot noi am anunțat și Salvarea. Nu este treaba voastră să vă interesați dacă ne facem treaba sau nu"***, ne-a declarat sergentul-major Diuță. **(Dan BRAȘOVEANU, Andrei AȘTEFĂNESEI)**

Pe dealul Bucium, Dacia a derapat și a intrat în camionul cu butelii. Soția șoferului a fost internată la Urgențe.

Verdict crimă

Continuare din pagina 1A

"Dacă expertiza medico-legală va demonstra că omorul a fost săvîrșit cu cruzime, încadrarea va fi la omor deosebit de grav. La aprecierea unui astfel de omor, trebuie să se țină seama de aspectul de ferocitate cu care s-ar fi comis fapta. Trebuie văzut dacă moartea s-a produs prin chinuri. După părerea mea, Ciprian nu a făcut acest lucru, intenția lui declarată a fost doar de a o speria și, din acest motiv, nu sînt de acord cu încadrarea la omor deosebit de grav. Decisiv va rămîne însă raportul necropsiei, singurul care poate stabili dacă fapta a fost săvîrșită sau nu prin cruzime", susține ***Sorin Colbu***, avocatul angajat al lui ***Ciprian Bujdei***. Avocatul agresorului a spus că Ciprian a plîns cînd a aflat că Dana a murit. Regretele lui Ciprian sînt din păcate inutile, la fel și intențiile lui de a-i oferi flori în ziua în care Dana a împlinit 19 ani și se zbătea între viață și moarte. Familia, prietenii și colegii de școală ai Danei sînt șocați de aceste evenimente care, dintr-un stupid exces de gelozie, au pus capăt în mod violent unei vieți.

Ieri, redactorul de la "Monitorul" s-a întîlnit pe străzile Vasluiului cu ***Gabi Spătaru***, unchiul Danei. Era profund marcat. Primele cuvinte ca răspuns la salut au fost: ***"a murit Dana"***. Unchiul Danei umbla debusolat prin oraș în încercarea de a cumpăra cele trebuincioase pentru înmormîntare. Am vrut să aflăm mai multe despre ce va urma, dar Gabi Spătaru nu a avut putere să vorbească despre moartea Danei. La familia Spătaru apelurile telefonice au rămas fără răspuns. Cei doi părinți sînt în Iași, unde veghează la căpătîiul fiicei lor.

Pakistanez arestat pentru răpirea unui tînăr de 17 ani

■ *răpitorul voia să-și recupereze banii pe care-i împrumutase*

Continuare din pagina 1A

Din acești bani, Bogdan i-a restituit ulterior 3000 de dolari, urmînd să-i dea și diferența. După două luni, pakistanezul a recalculat dobînda la cei 5.000 de dolari împrumutați și a ajuns la suma de 6.120 de dolari, însă patronul firmei "Elegant" SRL a refuzat să-i dea diferența. Pe 13 martie a.c., ***Bogdan Dodiță*** se afla în Iași, la un unchi de-al său. Seara tîrziu, ***Hussain Mushtag*** i-a cerut tînărului să meargă cu el la Țibănești, pentru a-și recupera cei 6.120 de dolari. Pakistanezul a urcat copilul într-un microbuz, cu numărul de înmatriculare IȘ-10 EVA, în care se mai aflau încă cinci persoane, despre care Bogdan susține că erau agenți de pază de la F.G.M. Pe drum, Bogdan și-a dat seama că, de fapt, se îndreptau spre București și i-a cerut pakistanezului să oprească mașina. Acesta însă și-a continuat drumul și nu l-a lăsat să sune de pe telefonul său mobil. Ajunși pe 14 martie în București, Bogdan a fost dus în apartamentul lui Hussain Mushtag din cartierul Rahova, unde se aflau mai mulți membri ai familiei acestuia. Tînărul răpit a fost ținut toată ziua sub observație de către pakistanez, care i-a permis pînă la urmă să ia legătura telefonic cu părinții săi. Seara, în jurul orelor 20,00, Bogdan a "scăpat" de sub pază, fiind lăsat într-o cameră pentru a dormi. Profitînd de ocazie, el s-a dus în balcon și, după ce și-a făcut curaj, a sărit de la etajul I, reușind să fugă. Tînărul s-a refugiat la un liceu adventist, apoi a luat legătura cu Poliția Iași, fiind îndrumat la Poliția din Capitală. Bogdan a declarat anchetatorilor că pakistanezul nu a fost violent cu el. Hussain Mushtag a fost reținut pe bază de ordonanță și adus la Iași. Pakistanezul și-a recunoscut fapta în timpul anchetei, motivînd că a vrut să-și recupereze banii. El susține că tatăl lui Bogdan a mai împrumutat 5000 de dolari de la un iranian, bani pe care nu i-a restituit. Procurorii ieșeni au emis ieri un mandat de arestare pe numele lui Hussain Mushtag pentru 30 de zile, sub acuzația de lipsire de libertate. El riscă o pedeapsă cuprinsă între 5 și 12 ani de închisoare. **(N. MANOLIU)**

Hussain Mushtag

Pasiunea pentru fiica vitregă a transformat un bărbat din bunic în tată

■ *de rușinea satului, rodul dragostei lor a fost dat la leagăn*

Un bebeluș de doar două săptămîni a fost internat ieri într-o instituție de ocrotire pentru un motiv mai puțin obișnuit. Cel care ar fi trebuit să-i fie bunic îi este de fapt tată, lucru care a revoltat o întreagă familie. Nicoleta P. din Șipote nu a dus-o prea bine niciodată. În urmă cu cîtva timp i-a murit soțul și a lăsat-o atît pe ea cît și pe fetița ei, în vîrstă de 4 ani, pe drumuri. În aceste condiții, femeia s-a refugiat acasă, la părinți. Nu avea locuință proprie și nici vreun loc de muncă. Doar un petec de pămînt. Numai că acasă nu a găsit raiul pe pămînt. Fiica Nicoletei a primit îngrijire, în timp ce mama a primit un tratament mai special. Tatăl vitreg al Nicoletei i-a pus gînd rău încă de la început. Profitînd de faptul că femeia suferă de o ușoară debilitate mintală și că nu întotdeauna știe ce face, tatăl vitreg și-a transformat așa-zisa fiică în amantă. Astfel, din această legătură s-a născut micuța Sanda, acum două săptămîni. Mamei i-a fost rușine să declare la întocmirea certificatului de naștere cine este tatăl, așa că la rubrica respectivă figurează o liniuță. Imediat după naștere a declarat că nu vrea să se întoarcă în sat. Asistenții sociali au aflat adevăratul motiv: bunicul copilului este în același timp tatăl acestuia. Descoperirea a dus la internarea micuței într-un centru de plasament. **(Dana PAVEL)**

Sinucigașul din Nicolina s-a omorît din cauza lipsei unui loc de muncă

■ *el a fost înmormîntat ieri la cimitirul "Buna Vestire"*

Mircea Vezeteu (52 ani), care și-a pus capăt zilelor într-un mod dramatic, a fost înmormîntat ieri la cimitirul "Buna Vestire" din Nicolina. Drama familiei s-a consumat în tăcere dar și cu o adîncă mîhnire, accentuată de suspiciunile unor vecini. Aceștia au comentat în fel și chip cauzele tristului eveniment, fără să înțeleagă cu adevărat frămîntările unei familii și mai ales ale unui om care a preferat să moară decît să se simtă inutil. Perioda îndelungată de șomaj, senzația de inutilitate în fața familiei și nu în ultimul rînd consumul de alcool, au fost motivele principale care l-au determinat pe Mircea Vezeteu (52 ani), să-și pună capăt zilelor într-un mod dramatic. Pe 13 martie, la ora 1.25, el s-a aruncat de pe fereastra dormitorului său situată la etajul II, în blocul din str. Nicolina nr.104. Impactul cu caldarîmul i-a fost fatal, și Mircea Vezeteu a murit lăsînd în urmă o soție și cinci copii, ce cu greu își pot explica gestul sinucigaș. ***"În ultima perioadă era extrem de nemulțumit de faptul că nu-și găsește de muncă și se simte inutil familiei. Nici nu este de mirare pentru un om care a muncit de la 14 ani și brusc este nevoit să accepte că aportul lui la bugetul familiei este de doar 200 de mii de lei, ajutorul de șomaj. Salariul meu și cel al copiilor nu acoperă cheltuielile unei familii numeroase și acest lucru, care durează de mai bine de un an, l-a izolat și a făcut din el un om extrem de trist"***, ne-a declarat ***Georgeta Vezeteu***, soția sinucigașului. Mircea Vezeteu, atunci cînd nu pleca de acasă să-și caute de muncă, consuma extrem de multă cafea, și uneori alcool, și avea răbufniri violente. Copiii lui evitau scandalurile și preferau să plece de acasă. ***"Nu ripostam niciodată. Mama chiar ne-a interzis să purtăm discuții cu el sau să intrăm în conflict și să devenim violenți. Cred că acest lucru l-a marcat pentru că nu a mai avut pe cine să-și descarce toate necazurile acumulate, dat totuși nu ne-am așteptat să recurgă la acest gest extrem"***, ne-a spus întristat ***Neculai Vezeteu***, unul dintre fii. **(Vasile ENUȚĂ)**

OFERTA de PRIMAVARA

SKYFON GSM!

Va ofera telefonul Bosch COM 608, la unicul pret de:

109 $ + TVA

De acum CONNEX, va ofera:

TAXA DE CONECTARE GRATUITA pentru TOTDEAUNA.

In plus, numai pana la 30 aprilie puteti beneficia de

2 LUNI DE ABONAMENT GRATUIT

SKYFON GSM

Str. Vasile Alecsandri bl. I1, Iasi

tel.: 032/211.988, mobil: 092.594.244

dealer autorizat CONNEX

092.44.11.11

* Aceasta oferta este valabila numai pentru serviciile de voce

ATITUDINI

Greșeala FPS în cazul TEPRO

Domnule redactor șef,

După publicarea articolului "Bucureștiul îi dă dreptate cehului", în paginile ziarului "Monitorul" din 13.03.1999, sub semnătura C.S., încerc să intervin în această dispută, care a luat amploare și tinde să se complice pe zi ce trece într-o unitate care ani de-a rîndul a realizat profit, iar în prezent este în pragul falimentului.

În fapt, fondul problemei îl constituie contractul de vînzare-cumpărare de acțiuni nr. 422 din 21.07.1998 încheiat între FPS în calitate de vînzător și firma Zelezarny Veseli din Cehia în calitate de cumpărător, act care nu numai că nu întrunește perfecțiunea, dar conține o gravă lacună, care este speculată în interesul său de cumpărător, care, ca orice cumpărător, dorește să obțină cît mai mult cu un preț cît mai mic.

În primul rînd, conform art. 3 din Ordonanța de Urgență nr. 9/1997, publicată în Monitorul Oficial nr. 64/1997, TEPRO trebuia să conceapă și să prezinte spre aprobare FPS un program de privatizare, ceea ce nu s-a realizat, iar răspunderea o poartă conducerea societății.

În al doilea rînd, contractul de vînzare-cumpărare de acțiuni trebuia să cuprindă în mod obligatoriu clauze privind menținerea sau disponibilizarea personalului, așa cum prevede în mod expres art. 6 din Ordonanța Guvernului nr. 48/1997, publicată în M.Of. nr. 224/1997, pe care, din dorința de a fi cît mai obiectivi, îl redăm în cele ce urmează: "art. 6-1. În cazul transferului dreptului de proprietate parțial sau total, asupra acțiunilor gestionate de FPS, acesta și cumpărătorul au obligația, sub sancțiunea nulității contractului, să înscrie în contractul de vînzare-cumpărare clauze referitoare la situația personalului și la menținerea sau disponibilizarea acestuia.

Părțile au obligația de a încheia contractul de vînzare-cumpărare cu respectarea tuturor prevederilor cuprinse în lege, în contractul colectiv de muncă, precum și în alte acorduri încheiate între sindicat și patronul societății comerciale."

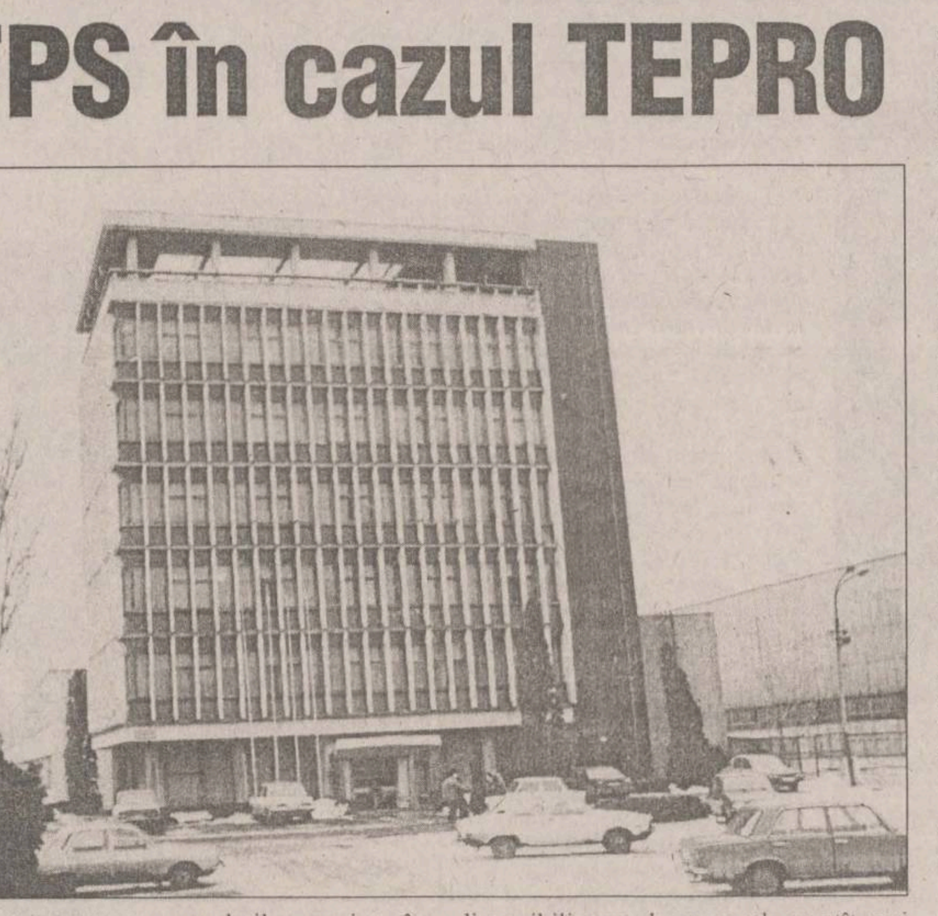

3. "În cazul vînzării de active de către societățile comerciale la care statul are calitatea de acționar majoritar, este obligatoriu includerea în contractul de vînzare-cumpărare a unor clauze care să asigure menținerea tuturor sau parțială a locurilor de muncă, după efectuarea transferului dreptului de prioritate."

Am reprodus în întregime aceste dispoziții legale, tocmai pentru a sublinia că legiuitorul a înțeles să protejeze salariații de unele abuzuri care, după cum se vede, au loc sub ochii noștri.

De altfel, e bine să se știe că privatizarea nu înseamnă în mod obligatoriu și disponibilizarea de personal, cu atît mai mult pentru TEPRO, care s-a impus de mai mulți ani pe piața de vest și se poate extinde și în perimetrul Orientului Mijlociu sau cel asiatic.

Revenind la contractul de vînzare-cumpărare, acesta conține la art. 7.3, lit. a, b și c o vagă referire la preluarea obligațiilor existente în momentul transferului dreptului de proprietate, dar nu menționează în mod clar, concret și explicit dacă și ce personal se disponibilizează.

Aceasta este marea greșeală pe care a săvîrșit-o FPS - nu partea cehă -, iar, din cîte se zvonește, nici măcar nu este greșeală, ci intenție.

În acest moment, însă, aceasta are mai puțină importanță, deoarece pentru greșeala sau fapta intenționată săvîrșită cineva va fi tras la răspundere - din partea FPS contractul este semnat de 12 persoane. Ceea ce dă și o notă de ilaritate acțiunii este faptul că pentru erorile săvîrșite de FPS, vine în verificare și control tot un organ al FPS.

În asemenea situații, era de așteptat un organ cum ar fi Corpul de Control al Primului Ministru sau o comisie parlamentară. Iar dacă organele FPS tot s-au deplasat pînă la TEPRO, erau în măsură să verifice dacă în acțiunea de privatizare au fost cuprinse toate obiectivele și la ce preț au fost evaluate. Aceste aspecte trebuiau verificate în mod obligatoriu înainte de negocierea propriu-zisă și semnarea contractului. În aceeași măsură, FPS trebuia să introducă în mod obligatoriu în contract o clauză privind situația specială a uzinei TEPRO, care are și o importanță strategică. Acest aspect ar trebui să intereseze și organe precum SRI, Guvern și Președinție.

Pentru a nu abuza de bunăvoința și spațiul tipografic oferit de ziar, conchid că aceasta este problema majoră cu care se confruntă salariații TEPRO, iar subsemnatul, în asemenea situație, nu văd decît două posibilități:

1. O modificare în contract, cu acordul ambelor părți, așa cum prevede art. 13.3 din contract, sau,

2. acționarea în judecată pentru anularea din contract a prevederilor contrare legii, ceea ce înseamnă un travaliu lung și costisitor.

Asadar, disponibilizările de personal nu pot opera în condițiile date, deoarece hotărîrile AGA sau CA care au la bază o convenție nelegală sînt lovite de nulitate.

În final, îmi exprim speranța și convingerea că situația va fi reglementată în mod legal, deoarece sînt greșeli săvîrșite de oameni și tot oamenii trebuie să înlăture.

Am considerat necesar și m-am simțit obligat ca, în mod cît se poate de obiectiv, simplu și clar, să intervin pentru a lămuri situația și a se cunoaște realitatea și adevărul; iar dacă va fi necesar, pot veni cu alte completări și comentarii pe această temă, și nu numai.

Cons. jur. Toader Pica

VOCILE IAȘULUI

Statul român - în boxa acuzaților

Avocata Maria Bâzdâră din Baroul Iași a chemat în judecată statul român. Pe lîngă încălcarea unor drepturi ale sale, avocata a prezentat numeroase abuzuri ale statului împotriva cetățenilor - încălcarea dreptului de a nu fi arestat, deținut sau exilat în mod arbitrar, a prezumpției de nevinovăție, precum și alte drepturi garantate de statul român prin recunoașterea Declarației Universale a Drepturilor Omului și a Convenției pentru Apărarea Drepturilor Omului și a libertăților fundamentale. Maria Bâzdâră a cerut instanței internaționale să oblige statul român să-și ceară scuze publice față de cetățenii lezați. Credeți că, în urma unei hotărîri a instanței de la Strasbourg, viața românilor se va îmbunătăți? Dvs. v-a fost pînă acum încălcat vreun drept? Ce șanse de reușită ar avea avocata?

Maria Jeverdean, 62 ani, profesoară pensionară

"Este o situație, aș zice, inedită. Pare incredibil că cineva mai are timp să se ocupe de așa ceva. Nu cred însă că ar fi vreo șansă, dar, dacă ar avea, ar fi bine, s-ar schimba poate ceva. N-ar mai fi oameni bătuți de polițiști în timpul anchetelor, nu ar mai fi abuzuri, polițiști și gardieni publici beți, care să bată tinerii că nu au buletinele la ei, cum s-a mai văzut. Un drept care este încălcat tot mai mult la noi este dreptul la muncă. Nu mai vorbesc de diferențele de pensii. Eu, de exemplu, după 35 de ani de muncă, am 560.000 lei pensie. Nu am prins nici o mărire, tot celor cu pensii mari li s-au mărit. Nu este oare acesta un abuz flagrant?"

Petru Roșca, 49 ani, lăcătuș

"Nu-mi vine a crede că ar avea vreo șansă în acest proces; sînt prea multe drepturi încălcate și prea mulți cărora li s-au încălcat drepturi. A mai fost un proces la Haga, cu autoturismele, și ce s-a rezolvat? În privința asta, eu sînt sceptic. Mie nu mi s-a întîmplat, dar tatăl meu, pentru că a zis că era mai bine înainte de venirea comuniștilor la putere, a avut de suferit o condamnare și o deportare în Bărăgan. Asta prin anii '50".

Mihai Achiricesei, 52 ani, zidar

"Tare-i greu, în general, pentru toți. Crește numărul șomerilor, nu sînt bani pentru întreținerea la bloc și întreținerea familiei. Unde să muncim? Nici dreptul de a munci nu-l mai avem. Nu un astfel de proces ne-ar schimba viața, ci schimbarea ăstora de la guvernare, care au băgat țara în criză".

Simon Huluță, 59 ani, inginer

"Știu eu? E foarte dificil să obții ceva din toată treaba asta. Eu sînt pesimist, cum se spune. În actuala conjunctură, cînd restructurarea bate la mai toate ușile, nu se rezolvă nimic. Viața noastră este grea și, pe zi ce trece, devine tot mai grea. Sînt bune și scuzele la ceva, măcar pentru moralul nostru, dar nu sînt suficiente".

A consemnat Aurel OANCEA

S.C. METALO-CHIMICE S.A.
Iași, Str. Sf. Lazăr, nr. 4

Vinde din stoc hîrtie igienică
la prețul de **504 lei/buc**
fără TVA,
și diferite sortimente de cuie
la prețul mediu de **4755 lei/kg**
fără TVA

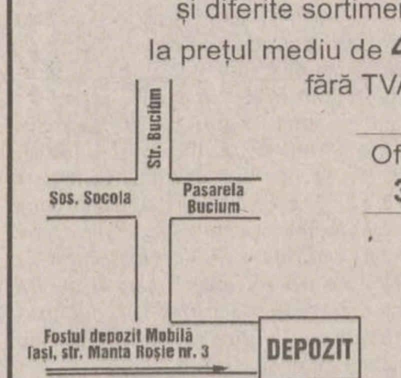

Ofertă valabilă pînă la
31 martie 1999

Tel.
032/116162
032/135008

PREȚURI PROMOȚIONALE !

S.C. GRĂDINARIU IMP. EXP. SRL.

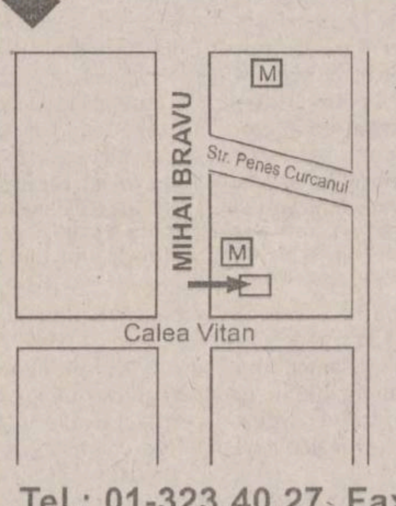

Importator direct
-Germania și Ungaria -

Vindem en gross și
en detail piese pentru:
**IFA, ROBUR,
LIAZ, BARKAS,
WARTBURG,
TRABANT, SKODA**

Tel.: 01-323.40.27; Fax: 01-222.21.64
Mobil: 094-561.803, 018-592.666

Univ. "Al. I. Cuza" Iași
Centrul de Informare Profesională, Orientare în Carieră și Plasament,
organizează concurs pentru ocupare postului de

PSIHOLOG

finanțat din bugetul Fundației Pentru o Societate Deschisă,
în ziua de 18.03.1999, ora 10.00, la sediul centrului.

Condiții de concurs:
- studii superioare de specialitate
- abilități de comunicare și selecție la interviuri
- confidențialitate

Candidații vor depune la Compartimentul Personal un dosar care să cuprindă:
- cerere de participare la concurs
- copie xerox după actul de studii
- curriculum vitae
- adeverință medicală
- recomandare de la ultimul loc de muncă
- copie după carnetul de muncă capitolul I și IX sau I și VI

Tematica de concurs și Fișa Postului este afișată la Compartimentul Personal din cadrul Universității "Al. I. Cuza", iar relații suplimentare se pot obține de la Centrul de Informare Profesională, Orientare în Carieră și Plasament.

CJI organizează un curs de video-jurnalism la Iași

Centrul pentru Jurnalism Independent organizează, în perioada 15-17 martie a.c., cursul ***"One-Man-Band - Viitorul jurnalistului de televiziune"***, ce se va desfășura la Iași, în colaborare cu Nord Est Medianet, sub conducerea jurnalistului ***Dan Radu***.

La curs participă 6 tineri ziariști de la organizații de media (televiziune, radio, presă scrisă) din Iași, Botoșani, Bacău și Vaslui.

Cursanții vor fi inițiați în realizarea unui material de televiziune fără ajutorul echipei TV clasice (operator, sunetist, montaj). Ei vor învăța particularitățile știrii și reportajului de televiziune, precum și elemente fundamentale de operatorie TV și montaj. Participanții vor deprinde, de asemenea, utilizarea camerei video digitale.

La sfîrșitul cursului, participanții vor primi diplome de absolvire.

Ziaristul Dan Radu are o experiență de presă de 13 ani. El a lucrat ca redactor-șef al rețelei de cotidiene "Monitorul" și ca director al studioului Iași al Televiziunii Române.

Agenția de Turism BEST COMTUR srl
Concedii Grecia 140-289 DM; Turcia 143-203 $
Bilete de avion pe orice destinație !
Excursii Anglia / Spania / Italia / Israel / Egipt / Thailanda / Grecia
Cursuri de limbă engleză 1-4 săptămîni în Marea Britanie, diploma de absolvire agreeată British Council
Telefon: 01/3153114, 3113433

Președintele Consiliului de Administrație al **SC TAXICOM SA** Iași, J-22-251/1991, convoacă în data de 30 martie 1999, orele 12.00, în sala de ședințe de la sediul firmei din Iași, str. Codrescu nr. 6,

Adunarea Generală a Acționarilor,

în sesiune ordinară, cu următoarea ordine de zi:
- prezentarea raportului administratorilor și celui al cenzorilor
- aprobarea rezultatelor financiar-contabile ale firmei pentru 1998 și contul de profit și pierdere
- descărcarea de gestiune a administratorilor
- alegerea membrilor Consiliului de Administrație sau a administratorului unic
- fixarea remunerației cuvenite pentru anul 1999 administratorilor și cenzorilor
- aprobarea organigramei firmei
- aprobarea bugetului de venituri și cheltuieli al firmei pentru anul 1999
- aprobarea prețului minim de închiriere pentru unele spații din proprietatea SC TAXICOM SA Iași pentru anul 1999

În cazul în care la prima convocare nu este întrunit numărul minim necesar de acționari stabilit de lege, Adunarea Generală a Acționarilor este reprogramată a se desfășura în data de **31 martie 1999** în același loc și la aceeași oră.

La această Adunare Generală a Acționarilor au drept de vot acționarii înregistrați la Registrul Român al Acționarilor la data de **23 martie 1999.**

RATC Iași

oferă spre închiriere
autocare
pentru excursii interne
- agențiilor de turism
- grupurilor de elevi și studenți
și altor persoane
la cele mai avantajoase prețuri.

Relații la sediul unității - str. Silvestru nr. 5 Iași, telefon 117520.

RTV EUROPA NOVA IAȘI
TV EUROPA NOVA
canal 54

Miercuri, 17 martie, ora 17.25

Pentru ... contra
martie 1949 - martie 1999

50 de ani de la începutul distrugerii agriculturii românești

Emisiune de Gheorghe Drăgan

Fondul Proprietății de Stat

ANUNȚ PUBLICITAR PENTRU VÎNZAREA DE ACȚIUNI PRIN LICITAȚIE CU STRIGARE (CU CLAUZĂ DE PREEMȚIUNE)

FONDUL PROPRIETĂȚII DE STAT Direcția Teritorială Județeană Iași, cu sediul în Piața Unirii nr. 5, scoate la vînzare prin licitație cu strigare (cu clauza de preemțiune), în conformitate cu prevederile Ordonanței de Urgență nr. 88/1997 aprobată prin Legea nr. 44/1998 și HG 55/98, modificată și completată prin HG nr. 361/1998, 1,18% din acțiunile societății comerciale **"ALIMENTARA 11 TE" S.A.**, cu sediul în Iași, str. C. Negri nr. 62, bloc C2, județ Iași, cod fiscal R 7528101, număr de înmatriculare la Oficiul Registrului Comerțului J 22/986/1995, avînd:
- **Obiectul principal de activitate:** comercializarea produselor alimentare și industriale.
- **Capitalul social (conform ultimei cereri de înscriere de mențiuni la Oficiul Registrului Comerțului):** 82.350 mii lei.
- **Cifra de afaceri (conform bilanțului contabil din anul 1997):** 13.200 mii lei.
- **Profitul ultimului an încheiat:** 5.360 mii lei.
- **Structura acționariatului** la data de 30.09.1998 este:

Acționari	Nr. acțiuni	%
FPS	39	1,180
Alții	3.255	98,820
Total	3.294	100,000

Prețul de ofertă de vînzare este de 150.000 lei/acțiune, iar valoarea pachetului de acțiuni scos la vînzare este de 5.850.000 lei.

Avînd în vedere Contractul de Vînzare-Cumpărare Acțiuni nr. 1.337/05.11.1997 încheiat între Fondul Proprietății de Stat și SC "Moldovița" SRL Iași prin care la art. 7.8 se prevede clauza de preemțiune (se acordă cumpărătorului drept de preemțiune pentru cumpărarea pachetului de acțiuni rămas disponibil) se acordă dreptul de preemptiune care poate fi exercitat în termen de 30 de zile lucrătoare de la data apariției prezentului anunț. În acest caz metoda de vînzare a pachetului de acțiuni scos la vînzare la Societatea Comercială "ALIMENTARA 11 TE" SA Iași pentru aceasta etapa este NEGOCIERE DIRECTĂ cu titularul Contractului de vînzare-cumpărare Acțiuni conform O.U.G. nr. 88/1997 și H.G. nr. 55/1998 modificată și completată.

Termenul de depunere a ofertei este data de 16.04.1999, ora 12,00 la sediul Direcției Teritoriale Iași a Fondului Proprietății de Stat.

Deschiderea ofertelor va avea loc în aceeași zi la orele 14,00.

În cazul în care nu se exercită dreptul de preemțiune sau nu se acceptă termenele și condițiile propuse de Fondul Proprietății de Stat, metoda de privatizare va fi LICITAȚIE CU STRIGARE cu alți ofertanți.

FIȘA DE PREZENTARE a societății comerciale poate fi procurară zilnic de la Direcția Teritorială Județeană Iași, între orele 8,00-16,00 pînă în ziua precedentă termenului de depunere a ofertei, inclusiv.

Taxa de participare la licitație în valoare de 250.000 lei și garanția de participare în valoare de 175.500 lei vor fi achitate la casieria vînzătorului - sediul Direcției Teritoriale Iași sau în contul nr. 251.100.980.000.607 deschis la BRD - Agenția A. Panu, Iași.

Documentele pe baza cărora se eliberează fișa de prezentare sînt:
- Buletin de identitate sau pașaport (în cazul persoanelor fizice române/străine)
- Delegație din partea societății comerciale ofertante.

Licitația va avea loc la data de 19.04.1999, orele 11,00 la sediul Direcției Teritoriale Iași a FPS.

În caz de neadjudecare la prima ședință se va organiza cea de-a doua ședință de licitație în data de 26.04.1999, la aceeași oră.

Taxa de participare la cea de-a doua ședință de licitație este obligatorie pentru toți participanții.

Pentru participarea la cea de-a doua ședință de licitație se mai pot obține Fișe de Prezentare și de către alți ofertanți în condițiile prezentate mai sus.

Pentru persoanele fizice/juridice străine, plata taxei de participare și a garanției de participare se face în contul nr. 251.100.000.002.423.000.08 de devize convertibile, în USD, deschis la BANCOREX, la cursul valutar comunicat de Banca Națională a României la data achitării acestora.

Pentru participarea la licitație, ofertanții vor depune documentele prevăzute în în Hotărîrea Guvernului României nr. 55/1998, modificată și completată, art. 51, prevăzute în Fișa de prezentare, în plic sigilat, cel mai tîrziu cu o oră înainte de începerea licitației, la sediul de mai sus.

Persoanele fizice/juridice străine vor efectua plata Contractului de vînzare-cumpărare în devize convertibile la cursul valutar comunicat de BNR, în ziua ținerii licitației.

Ofertanții pot ordona societății bancare la care au deschis contul principal să emită o scrisoare de garanție bancară valabilă 120 de zile calendaristice de la data depunerii documentelor.

Alte relații privind societatea comercială pot fi primite la sediul FPS - DT Iași, persoana de contact fiind dna Ioana Dornescu și la următorul număr de telefon 032/112256, 218793, 218794.

Informații suplimentare privind oferta FPS se pot obține consultînd site-ul cu adresa www.sof.ro.

OCAZIE UNICĂ
ȘI TU CU NOI ÎN ȚARA SFÂNTĂ
-PELERINAJ 2000-

O vizită în Țara Sfântă la pragul dintre milenii

Porțile Ierusalimului se deschid și pentru români. **Pelerinaj 2000** oferă excursii în grupuri organizate, începând cu luna aprilie 1999, la prețuri foarte avantajoase, plătibile cash, în rate sau cu credit la Banca Internațională a Religiilor. Prețul de 780$, pentru perioada de 7 zile, acoperă absolut toate serviciile.

Se asigură:
- avioane și autocare moderne
- hoteluri de 3 și 4 stele
- 3 mese pe zi
- ghid permanent și documentație în limba română

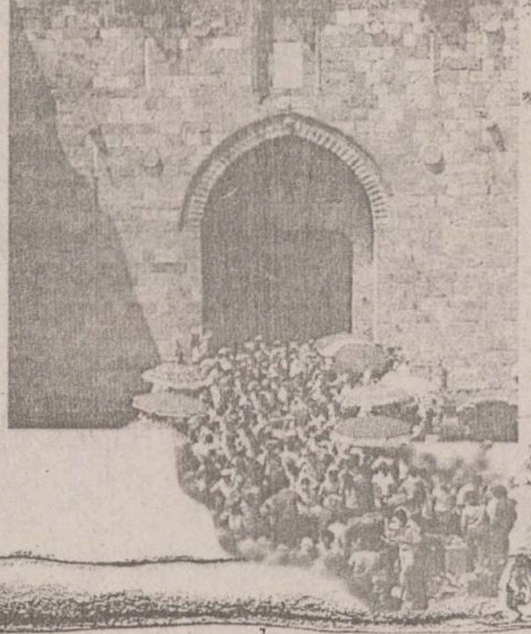

Înscrierile se fac la agențiile autorizate:
ALWO SISTEM - Iași Tel.: 032/ 11.27.92
OMEGA TURISM - Iași Tel.: 032/ 21.04.28
ATLANTIC TURISM - Iași Tel.: 032/ 21.38.72

tele'M tele'M tele'M tele'M tele'M tele'M tele'M
tele'M IAȘI
tele'M

vă propune în fiecare JOI la orele 17.00 emisiunea
"ACTUALITATEA IEȘEANĂ"

Timp de o oră conf. dr. Constantin Simirad răspunde la întrebările dumneavoastră. Întrebările și reclamațiile vor fi transmise în scris pe adresa: Televiziunea Tele 'M, str. Codrescu nr. 6, cod 6600, pentru emisiunea "Actualitatea ieșeană". Cazurile speciale vor fi filmate. Informații la tel. 143217, 112882.

Numai prin Tele 'M vă puteți rezolva problemele !

NOUTĂȚILE ZILEI

Mîine Guvernul va primi noua lege a privatizării

Președintele ARD, ***Sorin Fodoreanu***, va prezenta, mîine, Guvernului, proiectul noii Legi a privatizării. Adoptarea noii Legi a privatizării este o condiție a Băncii Mondiale pentru semnarea acordului post FESAL. Noua lege va acorda facilități suplimentare investitorilor, printre care posibilitatea plății în rate, va trata restructurarea, lichidarea și închiderea operațională a societăților comerciale cu pierderi, precum și posibilitatea de a ***"privatiza privatizarea"***, adică va oferi FPS posibilitatea de a încheia contracte cu agenți economici privați care vor fi mandatați să vîndă societăți comerciale. Premierul ***Radu Vasile*** le-a cerut membrilor Cabinetului să studieze posibilitatea asumării răspunderii Guvernului pentru noua lege a privatizării, o decizie în acest sens urmînd să fie luată mîine.

"România poate evita intrarea în încetare de plăți"

"România are un nivel redus de plată a datoriei externe, care poate fi administrat, și poate evita intrarea în încetare de plăți, dar acest lucru depinde de finalizarea negocierilor cu FMI", a declarat ieri ***Daniel Jackson***, director în cadrul băncii de investiții Nomura International, responsabil în relațiile cu România. El a menționat că Nomura, care în 1996 a fost principalul subscriitor al emisiunii de obligațiuni lansate de România pe piața japoneză, a prezentat autorităților române mai multe opțiuni pentru a atrage resurse financiare de pe piața externă, resurse care ar fi folosite pentru finanțarea unor plăți ale României din contul datoriei externe scadente în acest an. De încheierea acestui acord depinde posibilitatea României de a ieși pe piața externă de capital în cursul anului 1999. În acest moment, BNR și Ministerul Finanțelor încearcă să găsească surse de finanțare pentru plata datoriilor externe, în special cele din lunile mai și iunie, care se situează între 900 și 1 miliard de dolari.

Democrații lui Roman cer explicații PDSR

PDSR trebuie să aducă clarificări în ceea ce privește schimbarea "radicală" de opinie față de legea caselor naționalizate, a declarat ieri vicepreședintele PD ***Bogdan Niculescu Duvăz***, adăugînd că a luat notă "cu surprindere" de această atitudine. El este de părere că poziția PDSR a reprezentat un semnal politic după vizita președintelui Iliescu în Occident, dar a arătat că doar o declarație este "insuficientă", fiind necesare precizări. În opinia sa, Legea de restituire a caselor naționalizate, promovată de PDSR și de foștii săi aliați, ***"nu a rezolvat nici problema proprietarilor și nici a chiriașilor"*** și a avut efecte ***"ce nu mai pot fi îndreptate printr-o altă lege"***.

Breșă în zidul imunității

■ *în Senat, aceasta va putea fi ridicată cu doar jumătate plus unu din numărul membrilor*

Supărați că trebuia să se discute în primul rînd simplificarea procedurii de ridicare a imunității parlamentare și apoi cazul Vadim, senatorii opoziției și-au luat jucăriile și au plecat ieri de la dezbateri. Profitînd de retragerea lor, parlamentarii arcului guvernamental au hotărît ca imunitatea parlamentară să poată fi ridicată cu votul a jumătate plus unu din numărul senatorilor. Imunitatea lui Vadim Tudor este, începînd de astăzi, în mare pericol.

Foto: Mediafax

Dacă pînă acum Vadim Tudor mai putea spera să scape de Justiție, de acum înainte el nu mai are nici o șansă

Dezbaterile de astăzi au început furtunos prin interminabile controverse legate de ordinea în care trebuie discutate cele două probleme, și anume ridicarea imunității senatorului PRM ***C.V. Tudor*** și modificarea procedurii de ridicare a imunității parlamentare. Senatorii PRM și PDSR au ținut morțiș că, în conformitate cu prevederile Regulamentului Senatului, cererea de ridicare a imunității parlamentare se înscrie cu prioritate pe ordinea de zi a ședințelor de plen și, în consecință, trebuie dezbătută mai întîi imunitatea lui C.V. Tudor. Nevrînd să se lase mai prejos, senatorii UDMR și PNȚCD au susținut că trebuie să fie discutat mai întîi proiectul de modificare a Regulamentului Senatului, deoarece aceasta a fost decizia Biroului Permanent. În cele din urmă s-a decis ca pe poziția întîi să fie înscrisă modificarea Regulamentului. Această decizie a provocat retragerea senatorilor opoziției din plen, excepție făcînd cei din PUNR, dar senatorii majorității au continuat dezbaterile și au modificat procedura, astfel încît, de acum încolo, imunitatea parlamentară poate fi ridicată cu votul a jumătate plus unu din numărul senatorilor. Potrivit Regulamentului Senatului, imunitatea parlamentară se putea ridica, pînă acum, cu votul a două treimi din numărul senatorilor prezenți. Tot ieri s-a decis și ridicarea protecției juridice de care se bucurau familiile senatorilor - soți și copii - în cazurile unor agresiuni care, potrivit vechiului Regulament, erau asimilate infracțiunii de ultraj.

Parlamentarii opoziției au argumentat retragerea de la dezbateri prin faptul că se creează ***"un precedent de a folosi Regulamentul ca mijloc al majorității împotriva minorității"*** și au acuzat actuala coaliție că ***"bagă pumnul în gură"*** minorității parlamentare. Vadim Tudor a anunțat că reprezentanții partidului său se retrag pe o perioadă nelimitată de la lucrările Senatului și a lansat o serie de acuzații dure la adresa președintelui Constantinescu și a ministrului Justiției. Vadim Tudor ceruse, săptămîna trecută, ca ridicarea imunității sale parlamentare să se facă conform regulamentului în vigoare și îi acuzase pe senatorii coaliției majoritare că încearcă să modifice Regulamentul Senatului tocmai pentru a putea simplifica modul în care i se ridică propria imunitate parlamentară. **(Ionel AFRĂSINEI)**

Cele trei tipuri de majoritate

În ambele camere ale Parlamentului, orice decizie poate fi luată doar dacă este atins cvorumul, adică jumătate plus unu din numărul total al parlamentarilor. Această condiție fiind îndeplinită, în funcție de tipul hotărîrii care trebuie adoptată, este necesară atingerea unuia din următoarele tipuri de majoritate:

■ ***majoritate simplă*** - jumătate plus unu din numărul senatorilor sau deputaților prezenți;

■ ***majoritate absolută*** - jumătate plus unu din numărul total al senatorilor sau deputaților;

■ ***majoritate calificată*** - două treimi din numărul senatorilor sau deputaților prezenți.

Legea bordelurilor a ajuns în Parlament

■ *"localurile intime" nu vor putea fi amplasate mai aproape de 1 km de școli sau grădinițe*

Continuare din pagina 1A

Localul intim nu poate fi amplasat la mai puțin de 1000 de metri de instituții școlare sau alte instituții de cultură, de lăcașuri de cult, instituții de stat, săli de spectacole, stadioane sau alte astfel de locuri. De asemenea, serviciile oferite de localul intim trebuie să corespundă celor plătite în prealabil, în raport cu natura prestației și durata acesteia, conform unui act pe care patronul îl eliberează clientului. Lucrătoarele localului nu vor putea refuza prestarea serviciilor intime și nici nu vor putea impune condiții discriminatorii pentru client. Cei care prestează serviciile specifice localului intim nu pot fi obligați la perversiuni sexuale.

Proiectul de lege obligă localul intim sa asigure confidențialitatea identității clienților, ***"în afară de situația în care este necesară organelor judiciare"*** și interzice reclama în favoarea prostituției.

Surse din Parlament spun că legea ar putea intra în dezbateri în această sesiune parlamentară, urmînd să intre în vigoare încă din vara acestui an.

Probabil că de la vară prostituatele nu vor mai trebui să se ferească de polițiști

Paleologu critică vizita limitată a Papei

Senatorul PNL ***Alexandru Paleologu*** **(foto)** a criticat, ieri, în plenul Senatului, faptul că vizita ***Papei Ioan Paul al II-lea*** a fost limitată doar la orașul București, apreciind că, în aceste condiții, credincioșii catolici din restul țării vor fi "frustrați" de posibilitatea de a se întîlni cu Suveranul Pontif. Senatorul liberal a declarat că, din acest motiv, se simte "rușinat ca român". Vizita Papei Ioan Paul al II-lea în România se va desfășura între 7 și 9 mai 1999, exclusiv în București și va cuprinde întîlniri cu președintele ***Emil Constantinescu***, premierul ***Radu Vasile***, ***Patriarhul Teoctist*** al Bisericii Ortodoxe Române și clerul catolic. Numeroase personalități solicitaseră ca programul vizitei Suveranului Pontif să cuprindă și Blajul, considerat centrul greco-catolicismului.

Cutremur în Uniunea Europeană

■ *brațul executiv al acesteia, Comisia Europeană, a demisionat în bloc* ■ *gestul este o premieră în istoria Uniunii* ■

Comisia Europeană a fost constrînsă, ieri, să demisioneze, ca urmare a unui raport foarte critic, întocmit de experți independenți, cu privire la practicile frauduloase și neregulile constatate în gestionarea fondurilor europene. Această demisie colectivă - o premieră în istoria Europei - a intervenit după o reuniune de aproape trei ore a celor 20 de comisari europeni.

Acest raport, redactat timp de o lună și jumătate de un comitet de experți independenți, instituit la solicitarea Parlamentului Independent, subliniază că autoritățile de la Bruxelles ***"și-au pierdut controlul asupra administrației pe care ar fi trebuit să o gestioneze"***.

De îndată ce a fost dat publicității conținutul acestui raport, care pune în cauză Comisia Europeană în ansamblul ei, principalele două grupuri politice ale Parlamentului European - socialist și democrat-creștin - au cerut demisia Comisiei, amenințînd, în caz contrar, cu o moțiune de cenzură.

În aceste condiții, devenea imposibil ca instituția condusă de ***Jacques Santer*** din 1995 să se sustragă responsabilităților, cu atît mai puțin cu cît președintele Comisiei Europene ***"se angajase personal"*** să urmeze recomandările raportului. Dintre toți comisarii, numai Edith Cresson, cea mai vizată de acuzațiile de nepotism și de ascundere a neregulilor înregistrate în gestionarea unui program european de formare profesională - Leonardo - nu își mai putea păstra postul.

Franțuzoaica ***Edith Cresson***, care a exclus orice demisie individuală, este singura dintre comisarii europeni acuzată de favoritism, chiar dacă li s-a reproșat și altor comisari că și-au favorizat cunoscuții, fără totuși ca acest lucru să afecteze ***"interesul comunitar"***. Celălalt comisar european vizat cel mai adesea de acuzații de fraudă, spaniolul ***Manuel Marin***, însărcinat cu relațiile cu Orientul Mijlociu și America de Sud, a fost, practic, "achitat" de vină pentru modul în care a acționat în dosarul, contestat, al acordării de ajutoare țărilor mediteraneene. Comisarii neincriminați de raport au reacționat cu amărăciune față de demisia colectivă a Comisiei, asumîndu-și-o totuși, în virtutea principiului colegialității, înscris în tratatele UE. Șapte dintre ei au declarat că ar dori să-și reobțină postul.

"Am un sentiment de dezgust, după ce am trudit ca un animal, timp de peste patru ani, la moneda unică", a declarat ***Yves-Thibault de Silguy***, comisar european însărcinat cu moneda euro.

Misterul afacerii de spionaj "Megapower" va fi dezlegat în public

Foto: T. Salabașev

După ședința de ieri nu au fost făcute declarații în afara aceleia că totul va fi făcut public în următoarele zile

■ *acest lucru a fost decis la ședința CSAT de ieri*

Președintele ***Emil Constantinescu*** a propus, în ședința de ieri a CSAT, publicarea părților "esențiale" din informările făcute de SRI și de IGP privind afacerea "Megapower", avînd în vedere interesul opiniei publice în legătură cu acest caz, precum și ***"gravitatea faptelor ce reies din investigațiile Poliției"***. "Afacerea Megapower" a mai fost discutată în CSAT, în ședința din 13 noiembrie 1998, cînd directorul SRI, Costin Georgescu, a prezentat o informare referitoare la containerul găsit în vama din Constanța, în octombrie anul trecut.

Pe data de 18 mai 1998, în Portul Constanța, terminalul firmei SOCEP SA, din nava rusească "SIBIRSKII", aflată sub pavilion bulgăresc, a fost descărcat un container care conținea microprocesoare, microfilme și documente secrete. Megapower fost o companie mixtă româno-americană, producătoare de surse electronice de alimentare pentru telecomunicații, tehnică de calcul și electronică industrială a cărei activitate s-a aflat în 1993 în atenția Comisiei parlamentare de anchetă a actelor de corupție. Comisia a fost sesizată la vremea respectivă în legătură cu modul de folosire și administrare a unui credit de 2,5 miliarde de lei acordat Megapower, pentru finanțarea unor proiecte, de la bugetul statului. Creditul a fost aprobat printr-o hotărîre de guvern semnată de premierul de atunci, Petre Roman. **(A.C.)**

Cătușe la Palatul Victoria

■ *un consilier din cadrul Ministerului Industriei a fost arestat*

Un consilier din cadrul Ministerului Industriilor și Comerțului (MIC) a fost arestat, ieri, Parchetul Curții Supreme emițînd pe numele acestuia un mandat de 30 de zile, sub acuzația de primire de foloase necuvenite, au declarat, pentru agenția Mediafax, surse judiciare. ***Corneliu Neamu***, consilier pentru licențe de export din MIC, a fost inițial reținut, luni seară, de polițiști, după ce primise o anumită sumă de bani de la o persoană care solicitase eliberarea unei licențe pentru cherestea. Potrivit anchetatorilor, Neamu ceruse solicitantului de licență bani sau alte bunuri.

SPP are un nou șef

Consiliul Suprem de Apărare a Țării (CSAT) a aprobat, în ședința de ieri, numirea generalului de brigadă ***dr. Neculai Stoina*** în funcția de director al Serviciului de Protecție și Pază (SPP). Funcția de director al SPP este vacantă de la sfîrșitul lunii ianuarie, după numirea generalului Anghel Andreescu în funcția de comandant al Jandarmeriei Române. Stoina s-a născut la 6 decembrie 1945, la Bacău. După absolvirea Liceului Militar "Ștefan cel Mare", în 1963, a urmat Școala Militară Ofițeri Activi "Nicolae Bălcescu", arma infanterie, pe care a absolvit-o în 1967. În 1996 a obținut titlul de doctor în științe militare la Academia de Înalte Studii Militare. Este căsătorit și are doi copii.

VECTRA - Utilaje frigorifice
IAȘI - Supermarket ALDO (în spatele Tribunalului) - 032/217599
VINDE: * vitrine frigorifice verticale și orizontale;
* lăzi frigorifice, congelatoare și refrigeratoare
* camere frigorifice de orice dimensiuni
* agregate frigorifice
* mașini de făcut gheață (pentru abatoare)
* rafturi pentru magazine
* sisteme industriale pentru aer condiționat - YORK
UTILEAZĂ camere frigorifice
ASIGURĂ service pentru utilaje frigorifice

FORESTFALT Falticeni
cumpara busteni
fag, rasinoase, plop
- cantitati nelimitate - Plata la livrare -
RELATII la telefon 442550, fax 441797

bijuterii unicat
din aur și argint
SC TURMALIN SRL
Stefan cel Mare 18 (vis-a-vis de BNR) tel. 115196 Stefan cel Mare 8, Pasaj Comercial, tel. 216527 zilnic 9.00-17.00

TAVANE SUSPENDATE
Armstrong
IMPORTATOR AUTORIZAT
G&G ROMANIA
productie publicitara, firme luminoase
IASI tel./fax. 032/146 347 092/216 322 Str. Eternitate nr. 43 A

FIȚI CU OCHII PE INFORMAȚIE!
VĂ ADUCE PROFIT.

UN SITE PENTRU INVESTITORI ȘI OAMENI DE AFACERI:
http://privatization.nordest.ro
profile de companii privatizabile
știrile zilei în domeniu
oferta curentă și specială a FPS
legislație și proceduri specifice în vigoare
necomm
TEL: 032-211525
necomm@necomm.ro

FM 91.9
radio CONTACT
De 5 ani împreună

HIDROMECANICA S.A.
2200 Brașov, România, B-dul 15 Noiembrie nr. 78
Tel: +40(0)68 134082 Fax: +40(0)68 132252
Cînd toate prețurile cresc, în lunile MARTIE și APRILIE, discounturi de pînă la 10% la piese de schimb pentru autoturisme

Produce și comercializează:
PIESE DE SCHIMB ȘI SUBANSAMBLE pentru:
• Autoturisme • Autocamioane • Tractoare
• Utilaje grele • STALOWA WOLA • FADROMA • TRANSPORT • CONSTRUCȚII

CONY SAT
Studioul TV Iași
NOU!
Apelați serviciul special
CONYFON
Premii surpriză
☎ 891188
Tariful este de 8900 lei/ min, iar primele 20 de secunde sînt netaxabile.

HOROSCOP

Berbec (21 mart. - 20 apr.) Căutările dvs. nu vor fi încununate de succes de la bun început. Veți rătăci un timp, însă nu veți pierde vremea în zadar. Cine rîde la urmă rîde mai bine.

Taur (21 apr. - 20 mai) Vă feriți de niște persoane care vă doresc binele, deși dvs. îl vedeți în altă parte. Riscați să vă izolați de prieteni și să vă înconjurați de persoane interesate.

Gemeni (21 mai - 21 iun) Vă descurcați mai mult decît bine într-o conjunctură în care alții și-ar rupe gîtul. Nu vreți să recunoașteți că nu este, totuși, numai meritul dvs.

Rac (22 iun - 22 iul) Așteptarea ar mai putea să dureze dacă nu vă hotărîți să faceți dvs. primul pas. Persoana de care aveți nevoie este fie nehotărîtă, fie preocupată de alte treburi.

Leu (23 iul - 22 aug) Începutul va fi mai greu, chiar cu unele poticneli penibile, dar în cele din urmă veți ieși din impas. De aici și pînă la reușita pe care o doriți este mult.

Fecioara (23 aug - 22 sept) Vă persecută ideea că nu puteți scăpa de urmărirea unei persoane care a început să vă sîcîie. Cu toate acestea intrați într-o combinație care vă aduce succes.

Balanta (23 sept - 22 oct) Întîlnirea pe care ați programat-o nu vă aduce ce v-ați așteptat, dezamăgirea ar putea fi chiar și mai mare. Iritarea dvs. se datorează și oboselii.

Scorpion (23 oct - 21 nov) Porniți cu entuziasm, dar cheful real este mai mic decît pofta. Vă caută prieteni de demult, dar nimeresc peste un program încărcat pe care nu-l puteți abandona pentru ei.

Săgetător (22 nov - 21 dec) Ați vrea să plîngeți pe umărul cuiva, dar nu se oferă nimeni să vă susțină. De prea multe ori ați contat pe alții și v-ați sprijinit pe ei și foarte rar ați oferit un sprijin.

Capricorn (22 dec - 19 ian) Fapta răutăcioasă pe care-o faceți poate fi cu intenție sau fără intenție. Sînt însă situații din care nu se poate ieși atunci cînd dorești s-o faci.

Vărsător (20 ian - 18 feb) Tentația de a ieși peste limite este foarte mare, mai ales atunci cînd norocul stă la poarta ta. Unii te împing la nesocotință, alții te opresc din prudență.

Pești (19 feb - 20 mar) De unde nu este nici Dumnezeu nu poate da. V-ați putea regăsi siguranța într-o altă conjunctură, dar v-ați pierdut încrederea în sine. Vor veni și vremuri mai bune.

Calendar Thebaic

Persoana născută în această zi, dacă este bărbat, nu suferă femeile. Situația materială este statornică, însă viața curge fără evenimente importante.

meteo

Vremea se va menține rece. Cerul va fi noros pînă al acoperit, iar în nordul extrem variabil pînă la noros. Pe spații relativ extinse, va ninge, trecător, cu caracter de aversă. Vîntul va sufla slab pînă la moderat, cu intensificări, mai ales în jumătatea de sud a Moldovei, de 50-60 km/h, din sector predominant nordic. Izolat, zăpada va fi spulberată. Temperatura aerului va înregistra valori maxime cuprinse între 0° și 5° C, iar minimele vor avea valori de -7° și -1° C.

La Gala UNITER, fiecare invitat a venit cum a crezut de cuviință

Cătălin Botezatu și Bianca Brad s-au întîlnit pe terenul teatrului

Creatorul de modă Cătălin Botezatu s-a aflat, luni seara, la Gala UNITER (desfășurată în Sala Mare a Teatrului Național București), numai pentru a o întîlni pe Bianca Brad. "Aveam ceva de discutat cu Bianca. Pentru că și ea a fost invitată la gală, nu a rămas decît să ne întîlnim și să discutăm aici", a declarat designerul, care a rămas încîntat de ceremonia de decernare a Premiilor UNITER.

Florin Zamfirescu a venit la Gală îmbrăcat "ca un om liber"

Actorul Florin Zamfirescu (de la Teatrul Odeon) nu a simțit nevoia să se îmbrace "la patru ace", cu costum și cravată, pentru seara de gală a Premiilor UNITER. "Sînt un om liber, așa că am venit cum am crezut eu de cuviință, dar nu numai atît, mă simt bine", a declarat actorul, luni seara. În schimb, soția lui Florin Zamfirescu, actrița Cătălina Mustață, a strălucit prin eleganță. Contrastul dintre cele două ținute nu a făcut decît să sublinieze perfecta rezonanță dintre parteneri.

Pe Marin Moraru, doar insistențele lui Marcel Iureș l-au adus la festivitate

Actorul Marin Moraru (Teatrul Național din București) a venit la decernarea premiilor Galei UNITER la insistențele actorului Marcel Iureș. "Sînt bătrîn și această gală o puteam vedea și de acasă, dar Marcel m-a convins să vin aici. Bineînțeles că, nu mi-a părut rău, și nici nu regret că am acceptat această invitație. A fost o atmosferă extraordinară", a declarat actorul.

Ca la fiecare gală UNITER, membrii grupului Divertis au fost prezenți, stîrnind hohote de rîs

Adela Marian și-a luat cu ea la Gală și copilul

Actrița Adela Marian, de la Teatrul Național din Cluj, a fost însoțită la Gala UNITER de fetița ei, Alice, în vîrstă de cinci ani. "Nu am avut cu cine s-o las acasă, așa că a trebuit să vin cu ea. N-am avut încotro". Adela Marian este soția producătorului Florin Codre și, înainte de a fi admisă la Facultatea de teatru, a obținut titlul de "Miss Dunărea", în anul 1991.

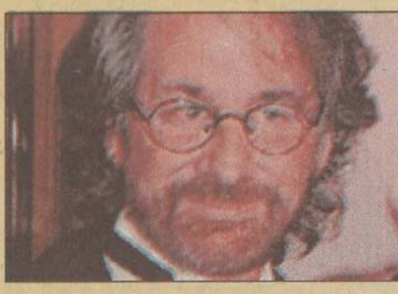

Steven Spielberg versus Roberto Benigni

Steven Spielberg, unul dintre regizorii cei mai sensibili în ceea ce privește atrocitățile Holocaustului, a vrut să plece de la proiecția filmului "La vita e bella", al lui Roberto Benigni, nominalizat la Oscar și premiat la Cannes, care tratează acest subiect într-un registru comic. Deși declarase unui reporter că este fericit ori de cîte ori un regizor face un film în care se spune că Holocaustul a existat, Spielberg (nominalizat și el la Oscar pentru "Saving Private Ryan") s-a ridicat în picioare, în tăcere, în cursul unei proiecții cu "La vita e bella" și a vrut să părăsească sala. Cea care l-a împiedicat să o facă a fost soția sa, Kate Capshaw, care i-a atras atenția că acest gest "ar transmite un mesaj neplăcut".

TIMP LIBER

Moștenirea celtă - muzică și dans

Clubul Muzical găzduit de Centrul Cultural Francez din Iași vă invită la prezentarea etnomuzicală cu tema "Moștenirea celtă - muzică și dans" (L' Héritage des celtes"), însoțită de videoproiecție. Manifestarea va avea loc miercuri, 17 martie, începînd cu orele 20.00, în sala "Benjamin Fondane". Rezervări la CCF, bd. Copou 26, sau prin telefon 147900.

Ședință de cenaclu

Muzeul Literaturii Române Iași, în colaborare cu firma de distribuție "Nivas Holding", organizează miercuri, 17 martie 1999, orele 17.00, la Clubul cultural "Junimea" de la Casa "V. Pogor", ședința Atelierului de creație. Citește poezie Gabriel Daliș. Coordonatori: Carmelia Leonte și Emil Iordache.

Varietăți de primăvară

Casa de Cultură Studențească Iași, Școala de Arte Iași, Universitatea de Arte "George Enescu" Iași vă invită vineri, 19 martie 1999, la orele 18.00, la spectacolul "Varietăți de... primăvară". Își dau concursul soliștii vocali: Mihaela Gârlea, Roxana Marin, Robert Cojocaru, Eulalia Cocuț, Cătălin Panaite; "Moldavian jazz band". Invitat Mihai Popovici (percuție). Conducerea muzicală Titel Popovici. Realizatori: Romeo Cosma și Emilian Marcu. Spectacolul va avea loc la Casa Studenților, sala "Ethos". Intrarea liberă.

Opera Română

■ Miercuri, 17 martie, orele 18.30 - "Fata moșului cea harnică", poveste muzicală pentru copii de Florin Comișel;

Teatrul Luceafărul

■ Miercuri, 17 martie, orele 10.00 - "Povestea celor doi purceluși"; orele 11.00 - "Cum se dărîmă o casă";

■ Joi, 18 martie, orele 10.00 - "Lizuca și Patrocle"; orele 11.00 - "Cum se dărîmă o casă";

Nord Est BLOOSERS, din nou la "Serile Monitorul Blues"

Și în această joi, de la ora 20.30, în Clubul Cannabis va avea loc un nou show de blues al grupului ieșean "Nord Est Bloosers" în cadrul seriei de concerte "Serile Monitorul Blues". Spectacolul este organizat și sponsorizat de Monitorul, Radio Nord Est, Clubul Cannabis și Serviciul Român de Publicitate (SRP). Trupa va evolua în formula sa clasică: Zeni Boroda (clape), Codin 'Debo' (tobe), Ciprian Văideanu (voce), Dan Spânu (bass), Mihai Muscelеanu (chitară) și Cip Ieșan (chitară, voce). Intrarea este liberă, în limita locurilor. Reamintim cu această ocazie că joi va avea loc și concursul de improvizație "bluesistică" (tema din această săptămînă este blues-ul clasic în La major, 12/8), la care sînt invitați să se înscrie toți cei care cred că pot depși angoasa scenică. Înscrieri și detalii la clubul Cannabis sau la redacția Monitorului, tel 271.271 ori 271.333, între 10.00 și 20.00, la Cip. IEȘAN (int. 111).

INTEGRAMA ZILEI

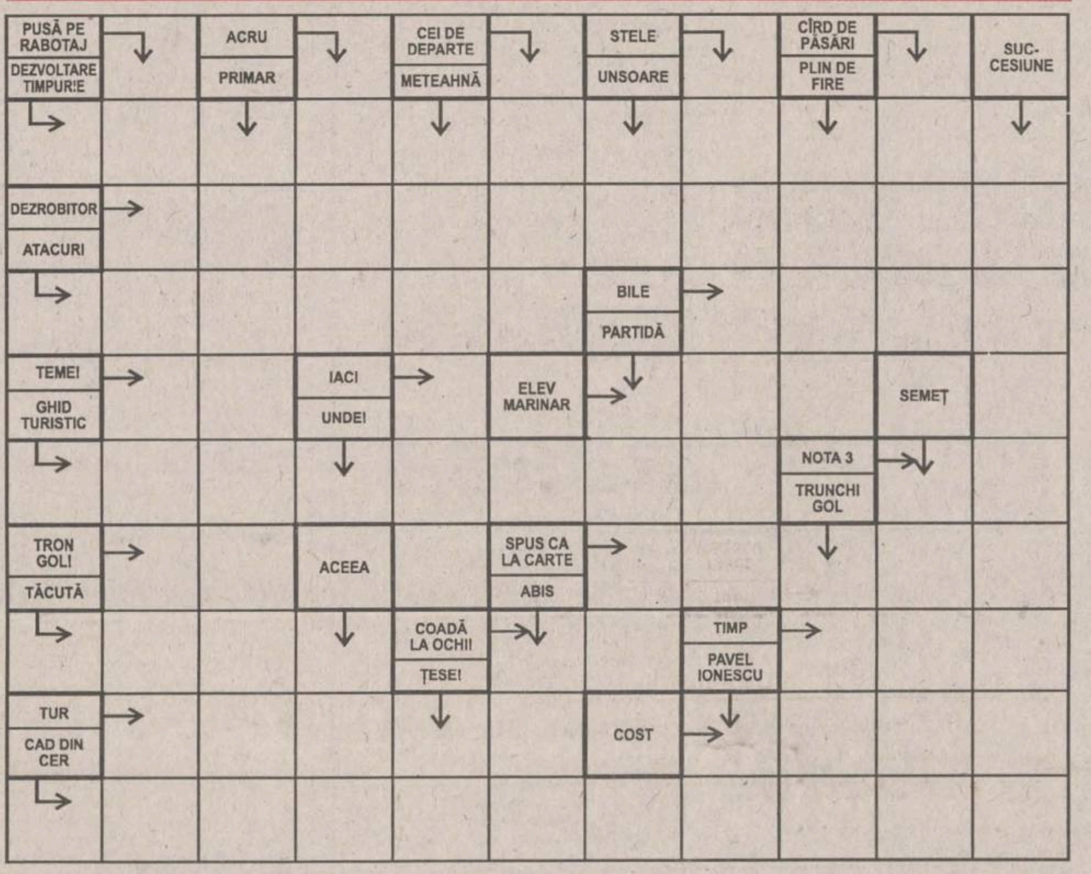

Soluția integramei din numărul precedent: F; S; M; O; A; CENTRALISTA; LARITA; TAR; PILUG; NOI; D; CUNOSTINTE; ZICALA; SAIA; TI; ATIT; NL; DA; S; INECA; RATARI; ARS; DECI; ACETAT

GRUPUL DE PRESĂ NORD EST MEDIANET ROMÂNIA
Președinte: Alexandru Lăzescu
Vicepreședinte executiv/Director general: Cezar Caluschi
Vicepreședinte/presă: Dan Radu

COLEGIUL EDITORIAL
Monitorul - Ziarul care stă de vorbă cu oamenii

Redactor șef: Toni Hrițac
Prim redactor șef adjunct: Mona Dîrțu
Redactor șef adjunct: Sorin Simon
Editor coordonator: Florin Nicula
Secretar general de redacție: Marius Cristian

Redactor șef MONITORUL DE DUMINICĂ: Cristina Leca
Editor MONITORUL INTRANET: Dana Scripcă
Editor MONITORUL INTERNET: Cristian Racu
http://www.monitorul.ro/ ;
E-mail: monitorul@monitorul.ro

Editor al publicațiilor MONITORUL, Divizia Est: Societatea pe acțiuni NORD EST Iași, Str. Smârdan nr. 5, tel. 032/271333, fax 032/270415, înmatriculată la Oficiul Registrului Comerțului Iași, sub nr. J22-1629-91

Director fondator/Editor OPINIA STUDENȚEASCĂ: Daniel Condurache

Director executiv: Gabriel Rusu
Director economic: Antoneta Filip
Director vînzări publicitate: Răzvan Avram
Director de marketing: Cătălin Iftimie
Director general: Florin Zamfirescu

SEFI DEPARTAMENTE: ■ Subredacția Bucuresti: Costel Stroescu ■ Eveniment national: Claudiu Raus (int. 109) ■ Eveniment international: Adrian Dîrțu (int. 109) ■ Speciale: Adrian Onciu (int. 105) ■ Sănătate: Mihaela Cănănău (int. 105) ■ Administratie: Gabriel Gachi (int. 105) ■ Învățămînt: Silviu Labeș (int. 105) ■ Economic: Mihaela Minuț (int. 117) ■ Divertisment: Ciprian Ieșan (int. 111) ■ Sport: Nicolae Grecu (int. 107) ■ Redactor de serviciu: Rodica Bârzu, Olga Profir (int. 124)

■ Fotoreporteri: Constantin Plop, Silvian Stănișor ■ Grafică: Lucian Amarii, Daniel Melinte, Marius Ursache ■ Layout: Florin Pavel ■ Secretariat de redactie: Ivona Burduja (int. 116) ■ Productie: Mihai Tudose (int. 128) ■ Difuzare: Mihai Sîrbu ■

Tipar offset: MULTIPRINT, Iași str. Sf. Lazăr nr. 49, tel. 032/230060

REDACȚIA ȘI ADMINISTRAȚIA: Iași, str. Smîrdan nr. 5 ■ Tel. 271333 (centrala); 271271 (redactor de serviciu) ■ Fax 27.04.15 ■ Publicitate tel./fax 14.47.76

Abonamentele se pot face la orice Oficiu Postal din țară. MONITORUL figurează în catalogul Presei interne la poziția 1040.
Difuzare: S.C. Nord-Est Distribution S.A.

MONITORUL apare la Iasi, Alba Iulia, Bacău, Botoșani, Brașov, Brăila, Cluj, Covasna (Monitorul de Covasna și Figyelö - în limba maghiară), Dej (Monitorul de Someș), Făgăraș, Galați, Neamț, Roman, Sibiu, Suceava, Vaslui și Vrancea

Responsabilitatea juridică pentru conținutul articolului aparține autorului. De asemenea, în cazul unor agenții de presă și personalități citate, responsabilitatea juridică le aparține.

MULTIPRINT
Vinde
COLI DIN ALUMINIU
rezultate în urma procesului tipografic
dimensiuni 605 x 850 x 0,3 mm
Preț: 4.000 lei/buc fără TVA
S.C. Multiprint S.A. - str. Sf. Lazăr 49, Tel: 032-23.00.60, 211.225

Sunteți distribuitor sau angrosist de pește congelat?
Doriți calitate la cel mai bun preț?
Dacă da, alegeți DPI care vă oferă
peste 30 de sortimente de:
MACROU, STAVRID, CALCAN,
COD ALB, MERLUCIUS,
CARACATIȚĂ, CREVEȚI, FILEURI, ETC
DANUBE PHOENICIAN INTERFOOD SRL
DPI
Bd. Unirii nr. 7 bl.1C, sc. 2, ap.31, sector 5, București
Tel: 250.80.07 Fax: 250.87.82

STIMAȚI
AGRICULTORI - CULTIVATORI de PORUMB
vă oferim sămînță certificată de hibrizi Kiskun
de calitate excepțională și la prețuri convenabile

Hibrizi timpurii	producții to/ha	Hibrizi semitimpurii	producții to/ha
KISKUN 230	10,1-11,0	KISKUN REINA	11,5-13,0
KISKUN 255	10,7-12,0	KISKUN 380	10,0-12,6
KISKUN 297	10,7-12,0	KISKUN 444	10,7-13,0
KISKUN 344	9,9-12,8		

Semințele sînt ambalate în saci de 25 kg, sînt tratare contra dăunătorilor, avînd facultatea germinativă de peste 90%.
Hibrizii Kiskun au rezistență mare la boli
și sînt excelent adaptați pedoclimatic.
Plata în numerar, cu cupoane sau la schimb de produse.
Pentru informații și comenzi vă așteptăm la:
3700 - Oradea, str. Aleea Rogerius 6/b, cam. 108.
KISKUN ROMÂNIA
Tel/fax: 059/165.115, 094/545.327, 094/545.326.

"GRUP FGM" S.A.
OFERTA NOASTRĂ:
CALITATEA
SIGURANȚA NOASTRĂ:
FORTA
Servicii specializate de pază și protecție
Iași, Hotel "Moldova"
Tel. 215425/216688

webd'or '99
9 Mars Institut Français de Bucarest, 77 Bd. Dacia
Pagini de... viitor
Gata cu paginile de trecut! Cu paginile de istorie... Și chiar cu cele de amintiri.
Viitorul e deja prezent...
... la "Web d'Or '99", competiția celor mai bune pagini de web din România. Înscrie-te gratuit în concurs până la 18 martie fie direct la Cyber Cafe, fie la adresa http://concours.commerce.ro.
Iar la ceremonia de decernare a premiilor de pe 19 martie (ora 19.30), fii gata să intri în viitor.
Pentru că aici te așteaptă premiile "Web d'Or 99":
- Premiul pentru cel mai bun design de web: 1 000 000 de lei și o placă video
- Premiul pentru cel mai bun site francofon: 2 000 000 de lei și un bilet AIR FRANCE București-Paris
- Marele Premiu "Web d'Or 99": 3 000 000 de lei, prezentarea paginii în revistele "Concepte" și "2000 Plus" și un program anti-virus InfoData Systems

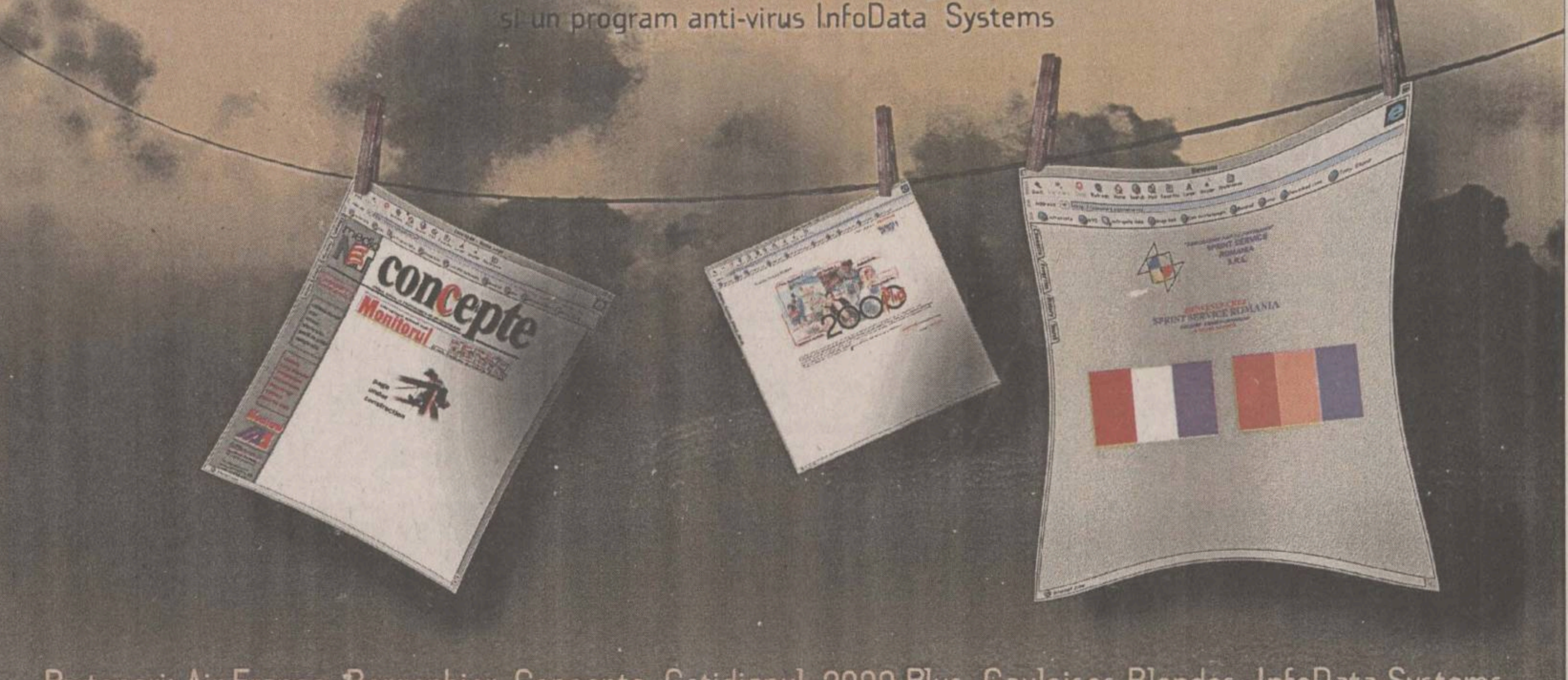

Parteneri: Air France, Bergenbier, Concepte, Cotidianul, 2000 Plus, Gauloises Blondes, InfoData Systems, Institut Francais de Bucarest, Monitorul, Radio Delta, Ubi Soft.

CARNETUL ZILEI

TVR 1

6,00 România, ora 6 vă oferă cafeaua de dimineață cu Mircea Diaconu și Diana Lupescu
9,00 TVR Cluj Napoca
10,00 TVR Info
10,05 TVR Iași
11,00 TVR Timișoara
12,00 TVR Info
12,05 D-na King, agent secret (r). Ep. 71

13,00 Universul Cunoașterii (r)

14,00 TVR Info
14,10 Santa Barbara (r). Ep. 802
15,00 Repere vitale
15,30 Pro Patria
16,30 Disney prezintă: Alddin (d.a.)

16,50 Fotbal: Steaua - FC Argeș Dacia Pitești, în etapa a 20-a a Diviziei A. Transmisie directă de la București

19,00 Jumătatea ta (concurs)
20,00 Jurnal. Meteo. Sport. Ediție specială.
21,00 Lumea bărbaților (SUA). Ep. 7

21,30 Fotbal: Internazionale Milano - Manchester United, în sferturile de finală (retur) ale Ligii Campionilor UEFA

23,40 Jurnalul de noapte. Sport.
23,55 File din "Catalogul corăbiilor. În amintirea poetului Gheorghe Tomozei

0,20 Fotbal: Dinamo Kiev - Real Madrid, în sferturile de finală (retur) ale Ligii Campionilor UEFA

TVR 2

7,00 TVM. Telematinal
8,00 Patru surori (d.a./r, SUA, 1995); Micuța Memol (Japonia)
8,50 Știri bancare și bursiere (r)
9,00 Teleenciclopedia (r)
9,50 Fotbal (r)
10,20 Opinia publică (r)
11,20 Mapamond (r)
11,50 Sănătate că-i mai bună decît toate (r)
12,20 Ecclesiast '99 (r)
12,50 Un cîntec pentru fiecare
13,00 TVR Info

13,05 Rebelul (Spania, 1989). Ep. 8

14,00 Emisiune în limba maghiară (r)
15,00 Primăvara Irlandeză
15,10 Limbi străine: Germană
15,35 Patru surori (d.a., SUA, 1995)
16,00 Tiganca (Argentina, 1996). Ep. 161

16,45 Santa Barbara (SUA). Ep. 803

17,30 Traditii
18,00 Care pe care? Liceeni în competiție.
19,00 Știri bancare și bursiere
19,10 Contemp-art. Fotografia secolului al XX-lea, artă și document
20,10 D-na King agent secret (SUA). Ep. 72
21,00 Pentru dv., doamnă!

22,00 Frenchie (Coproducție europeană, 1996). Partea I. Cu: Patrick Bach, Dail Sullivan, André Penvern, Clovis Cornillac. Regia Alain Bonnot.

23,40 Minutul '91
0,00 Ghici cine vine la mine?

PRO TV

7,00 Bună dimineața, Pro TV e al tău!
10,00 Tînăr și neliniștit (r)
10,45 Aventura (r)
11,30 N.Y.P.D. Blue - viață de polițist (r)
12,35 Susan (r)
13,00 Știrile Pro TV

13,05 Hercule, ep. 18

13,45 Xena, prințesa războinică, ep. 18
14,30 Spirit de echipă, ep. 23
15,00 Galactica, ep. 3
16,00 Tînăr și neliniștit , ep. 704
16,45 Cărările iubirii, ep. 49
17,30 Știrile Pro TV
18,00 Dreptul la iubire, ep. 78
18,45 Știrile Pro TV
18,50 Roata norocului
19,30 Știrile Pro TV

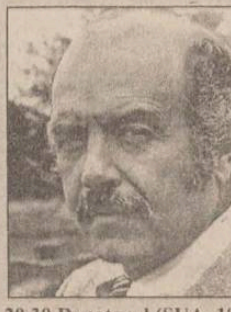

20,30 Donatorul (SUA, 1990). Regia: Larry Shaw. Cu: Melisa Gilbert, Jack Scalia, *Pernell Roberts*, Wendy Huges.

22,15 Știrile Pro TV

22,30 Nebun după tine, ep. 28

23,00 Știrile Pro TV. Profit
23,30 Pro și contra (talk-show)
1,00 Război în viitor, ep. 23
1,45 Dragul de Raymond, ep. 8
2,10 Vărul din străinătate, ep. 61
2,35 Cheers, ep. 134
3,00 Pro și contra (talk-show/r)
4,15 Spirit de echipă (r)
4,45 Roata norocului (r)
5,15 Cărările iubirii (r)
6,00 Dreptul la iubire (r)

ANTENA 1

6,40 Agenția de presă (r)
6,45 Dimineața devreme
10,00 Știri
10,15 Agenția de presă (r)

10,20 Cafea cu parfum de femeie, ep. 62, 63

11,30 Roata de rezervă (r)
12,00 Dallas, ep.188
13,00 Prețul succesului, ep. 4
14,00 Știrile amiezii
14,30 Foișorul de foc (talk-show)
15,30 Ape liniștite, ep. 6
16,30 Știri
17,00 Trei destine, ep. 106
17,50 Zodiac

18,00 Uraganul, ep. 48

19,00 Observator
19,30 Marius Tucă Show

21,00 Amenințare nucleară (acțiune, SUA). Cu: Michael Dudikoff. Regia: Allan Goldstein

23,00 Observator
23,30 Agenția de presă
23,35 Prezentul simplu
0,35 Vedeta în papuci
1,05 Agenția de presă (r)
1,10 Navarro, ep. 18
2,40 Observator (r)
3,10 Uraganul (r)
4,10 Foișorul de foc (r)
5,10 Dallas (r)
6,10 Planeta vie (do)

TELE 'M - PRIMA

7,00 Ultima ediție (r)
9,00 Prima oră (magazin matinal)
13,00 Focus 13 (știri)
13,10 Atingerea îngerilor. Ep. 79

14,05 Celebri și bogați. Ep. 79

15,00 Maria Mercedes. Ep. 79
16,00 Focus 16 (știri)
16,10 Tia și Tamera. Ep. 77
16,30 Malcom & Eddie. Ep. 77

17,00 Jerry Springer. Ep. 82

18,00 Focus (știri)
18,50 Real TV
19,00 Detectivi de elită. Ep. 53
20,00 Camera ascunsă

20,30 Comisarul Rex. Ep. 16

21,30 Gardă de corp. Ep. 3
22,30 Focus + (știri)
23,00 Ultima ediție (talk show)
1,00 Colpo grosso (show)
1,30 Focus + (r)
2,00 Real TV (r)

TV EUROPA NOVA

7,00 Actualitatea Tele 7
7,10 Bună dimineața, România
10,00 Actualitatea Tele 7
10,15 Dintre sute de ziare (r)
10,55 Cutia muzicală (r)
11,30 Cutia Pandorei (r)
12,15 Pacific Drive, ep. 41 (r)
12,40 Dincolo de stadion (r)

14,15 Cele două Diane, ep. 111

15,00 Actualitatea Tele 7
15,05 Post Meridian
16,40 O singură viață, ep. 73
17,25 Pentru... contra
18,45 Infonova

19,25 Starsky și Hutch, ep. 34

20,20 Telejurnal
21,00 Dintre sute de ziare
21,40 Pacific Drive, ep. 42
22,00 Linia întîi
23,00 Varietăți
23,35 Lou Grant, ep. 8 (partea I)
0,00 Actualitatea Tele 7
0,15 Lou Grant, ep. 8 (partea a II-a
0,45 Ora H (emisiune de confesiuni)
2,15 Actualitatea Tele 7
2,30 Dintre sute de ziare (r)

ACASĂ

7,00 Misterioasa doamnă (r)
7,45 Guadalupe (r)
8,30 Căsuța poveștilor (r)
9,15 Dragostea nu moare (r)
10,00 Celeste se întoarce (r)
11,00 Viața noastră (r)
11,45 Dragoste și putere (r)
12,30 Fiorii iubirii (r)
14,15 Surorile (r)

15,00 Marimar, ep. 37

16,00 Guadalupe, ep. 146
17,00 Viața noastră, ep. 10
18,00 Dragoste și putere, ep. 329
18,45 Dragostea nu moare, ep. 91
19,30 Căsuța poveștilor
20,15 Celeste se întoarce, ep. 34
21,00 Misterioasa doamnă, ep. 192
21,45 Surorile, ep. 63

22,30 Cinemateca de acasă: "Cel mai mare amant din lume" (SUA, 1977). Regia: Gene Wilder. Cu: *Gene Wilder*, Carol Kane, Dom DeLuise, Fritz Feld, Carl Ballantine.

0,15 Războiul conjugal, ep. 17

ATOMIC TV

7,00 Selector - muzică non-stop pe toate gusturile. Videoclipuri românești și străine, noutățile săptămînii, hituri mai vechi
10,30 Reactor - știrile zilei
11,00 Atomix cu Dinu (r)
14,00 Interactiv - telespectatorii aleg videoclipurile preferate
14,57 Reactor - știrile zilei
15,00 Romanian Top 100 (r)
16,00 Atomix cu Ina
19,00 Selector - muzică non-stop pe toate gusturile. Videoclipuri românești și străine, noutățile săptămînii, hituri mai vechi
23,00 Adrenalize - senzații tari pentru amatorii de sport extrem (r), ep. 6
23,30 Reactor - știrile zilei
23,33 Metropolis - rock alternativ, brit-pop, punk și industrial cu Dinu
0,30 Insomnia - pentru cine n-are somn avem noi muzică

RADIO NORD - EST

6.30 - 10.00 Micul dejun. Emisiune matinală de informații și muzică, știri din actualitatea locală, informații utilitare, horoscop, informații economice, relatări, interviuri în direct, concursuri (6.00-6.30; 8.00-8.15 Buletinul de știri și programul Actualitatea preluate de la BBC; 8.45 - Scafandrul de Bahlui - rubrică de Cătălin Mihuleac; 9.15 Alo, Generația Sto?! - telefonul care te surPRINDE - rubrică de Daniel Buzdugan și Octavian Tudorache). Realizatori: Livia Susanu și Emanuel Botezatu
10.00-14.00 4 ore'n SCHIMBUL DOI. Timp de patru ore în contact direct cu viața orașului: informații din actualitatea locală, editorialul zilei, concursuri și muzică (11.00-11.15 - BBC); 12.35 Scurtă istorie; 13.15 Alo, Generația Sto?! - telefonul care te surPRINDE - rubrică de Daniel Buzdugan și Octavian Tudorache. Realizator Gabriel Avasiloaei
14.00-14.30 BBC: Buletinul de știri și Actualitatea
14.30-18.00 După amiaza cu Leo. Informații sportive (14.45), știri, interviuri, concursuri, muzică. Realizator: Cristi LEOnte
17.00 Puls Nord Est - cel mai important grupaj informativ al
17.45 Scafandrul de Bahlui - tabletă de Cătălin Mihuleac
18.00-18.30 BBC: Buletinul de știri și Actualitatea
18.30-21.00 Buzduganul de seară. Emisiunea de divertisment: muzică și concursuri; 18.35 Scurtă istorie
21.00-21.30 BBC: Buletinul de știri și Actualitatea
21.30-22.00 Puls Nord Est - ediția de seară (știri, reportaje, interviuri, relatări din actualitatea local și națională)
22.00-23.00 Clasic Top 10. Realizator: Costi Rezlescu
23.00-0.00 Cutreierînd America. Realizator: Costi Rezlescu
0.00-5.30 Noapte de blues și jazz

Radio CONTACT

5,00-8,00 "Bună dimineața!" - emisiune matinală
8,00-11,00 Pauzele de dimineața (realizator Ionuț Pohrib)
11,00-14,00 În buricu' tîrgului (realizator Gabi Jugaru)
14,00-19,00 Contact FM. Program de divertisment: muzică non-stop, concursuri, informații diverse
19,00-22,00 Club FM (realizatori Aurel Nedelcu și Ovidiu Movila)
22,00-0,00 Fair-play (realizator Răzvan Dumitrescu). Emisiune de dezbateri economice și social-politice; personalități invitate în studio; ascultătorii pot adresa (în direct) întrebări realizatorului și invitaților săi
0,00-1,00 La ceas de blues în Delfinariu (realizator A.G. Weinberger). Un amestec de blues și fantezie la miez de noapte... O emisiune interactivă care se adresează celor predispuși spre filosofie, indiferent de vîrstă

Contact știri - în fiecare oră, între 4,30-0,30
Revista presei: centrale - 7,45; locale - 8,20
BBC World Service (în limba română). Buletin de știri și rubrica Actualitatea - 18,00-18,30
Actual 91,9%. Emisiune de știri și actualități locale - 19,00-19,15
Contact horoscop - în fiecare oră, între 5,50-9,50
Vocea poporului de Gabi Jugaru - 8,08; 13,13; 19,19
Divertis Radio Contact blitz - 7,40; 9,40; 18,40

Radio E. NOVA

7.00-10.00 Fuga la serviciu - Cătălin Popescu
10.00-13.00 Trei ceasuri rele - Cristina Chinole
13.00-16.00 Program de redresare - Cătălina Susanu
16.00-19.00 Rucsacul cu muzică - Viorel Cracaleanu
19.00-20.00 Hoțul de melodii - Mihai Cozma
20.00-23.00 Paznic de seară - Ionuț Ciurea

Posturile de televiziune își rezervă dreptul de a-și modifica programul în ultimul moment, în funcție de evenimentele zilei sau de necesitățile lor proprii.

Programul cinematografelor

"VICTORIA"

"Țipi... sau fugi!"

Producție SUA, 1997. Thriller psihologic. Primul episod din faimoasa serie horror **SCREAM**. Cu Neve Campbell, David Arquette, Courtney Cox, Drew Barrymore.
Premieră.
Ora 9,00 - **7.000 lei.**
Orele: 11,00; 13,00; 15,00; 17,00; 19,00 - **12.000 lei**

"COPOU"

"Întîlnire cu Joe Black"

Producție SUA, 1998. Film de dragoste cu tentă fantastică. În rolurile principale: Brad Pitt, Anthony Hopkins, Claire Forlani.
Ora 9,00 - **7.000 lei.**
Orele 12,15; 15,30; 18,30 - **12.000 lei**

REPUBLICA

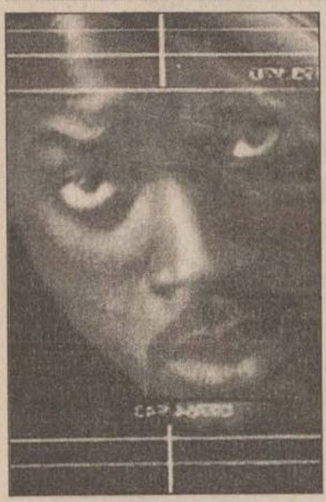

"Inamicul Statului"

Producție SUA, 1998. Thriller cu substrat politic. Un film de Tony Scott. Cu Will Smith, Gene Hackman, Jon Voight, Ian Hart.
(Reluare la cererea generală a publicului.)
Ora: 9,00 - **10.000 lei**
Orele: 11,30; 14,00; 16,30; 19,00 - **15.000 lei**.

"DACIA"

"George, trăsnitul junglei"

Producție SUA, 1997. Comedie cu Brendan Fraser.
(Sîmbătă și duminică, ora: 10,00 - **4.000 lei.)**
Ora: 14,00 - **6.000 lei.**

"Risc maxim"

Producție SUA, Franța, 1996. Thriller cu Jean Claude Van Damme.
Ora: 16,00; 18,00 - **6.000 lei.**

Oferta săptămînii: TELECOMUNICAȚII

EuroBIT
Telefoane celulare GSM în 6,12 sau 24 RATE
Bosch COM 608 = 99 $ + TVA
Oferta CONNEX:
CONECTARE GRATUITĂ pentru TOTDEAUNA
2 LUNI ABONAMENT GRATUIT*
*ofertă valabilă numai până la 30 aprilie 1999
Complex Comercial Ștefan cel Mare
T/F: 032 214010, GSM: 092 358006
EXPERT CENTER

Tec Telecom
Noi spunem ZERO distanțelor
STR. CALEA CHIȘINĂULUI NR. 17 Parter
TEL./ FAX : 032-232638 , 032-233910
SERVICE AUTORIZAT
- centrale telefonice,
- fax-uri și telefoane,
rețele structurate voce-date
dialog Serviciul GSM pentru tine
Reduceri importante de preț !
Marele premiu: RENAULT CLIO
OFERTA SPECIALĂ MARTISOR '99
Telefoane GSM și accesorii.
Conectare gratuită !
VÎNZĂRI ÎN RATE
Tec Telecom Dealer autorizat MOBIL ROM

le modèle
dealer autorizat
• Telefoane GSM
• Accesorii
Philips Fizz
65$
Alcatel One Touch View
189$
Prețuri fără TVA
Mobile World
dialog GSM
Str. Sf. Lazăr nr. 53 - tel./fax 239003

TEKO INVEST
CONNEX Dealer autorizat
SMART - 89 $
BOSCH 608 - 129 $
ERICSSON 628 - 129 $
MOTOROLA d 520 - 159 $
RATE!
Str. Sf. Lazar nr. 53 Tel./fax. 233553

GIROS COMPANY
În noul sediu din str. Sf. Lazăr nr. 45 ☎ 032/210.872
Premii tentante!
Cumpără în perioada 15 februarie - 15 aprilie unul din pachetele Dialog Plus sau Premium!
GSM pentru tine, GSM pentru oricine!
dialog
129$
189$
NOKIA 5110 217$
347$

TURISM

OLIMP - IAȘI
Str. Gavril Muzicescu nr. 6, bl. 7A, mezanin (fundație, deasupra Universității Petre Andrei),Tel: 215524, 215539
EXTERN:
ITALIA
GRECIA 9 zile, autocar: 01.04.1999
TURCIA: odihnă litoral: Anatalya, Kusadasi, Bodrum
Africa de Sud, SUA, Japonia, Peru, Egipt, Elveția, Thailanda, India, Franța, Spania, China, Dubai, Israel, Scandinavia.
INTERN:
Durău, Vatra Dornei, Sinaia, Predeal, Poiana Brașov, Călimănești, Felix, Herculane, Sovata, Tușnad, Covasna, Slănic Moldova.
OLIMP
Str. G. Musicescu nr. 6;
tel. 215524, 215539

KLM
PRIN ICAR TOURS
Str. Costache Negri 43-parter,
tel: 216.319, 111.310, fax: 217160
Rezervări non stop: 094.606383

PRIN ICAR TOURS
TAROM
Str. Costache Negri 43-parter,
tel: 216.319, 111.310, fax: 217160
Rezervări non stop: 094.606383

BRITISH AIRWAYS
PRIN ICAR TOURS
Str. Costache Negri 43-parter,
tel: 216.319, 111.310, fax: 217160
Rezervări non stop: 094.606383

ATLANTIC TURISM COMPANY
bd. Stefan cel Mare 10
galeriile comerciale, mezanin
tel: 032 - 213.872, 224.590
Sărbătorile de Paște în Grecia
Israel Pelerinaj în Țara Sfîntă
IMPORTANT! Facilități de plată!
Formula 1
Imola (Italia) 2 mai
Monte Carlo 16 mai
Monza (Italia) 12 sep
bilete de avion și autocar în cele mai favorabile condiții și la cele mai bune prețuri

TOTEM AGENȚIE DE TURISM
Excursii: ITALIA, GRECIA, FRANȚA/SPANIA, IRLANDA/ANGLIA, CEHIA, MALTA/CIPRU, SLOVENIA/CROAȚIA, AFRICA DE SUD
Avion: BRITISH AIRWAYS, Alitalia, swissair, MALEV, KLM, Emirates, CSA Czech Airlines, AIR FRANCE, Lufthansa, BALKAN, TAROM, ROMAVIA, AUSTRIAN AIR LINES, TURKISH AIRWAYS
Autocar: Plecări din Iași: DOUBLE T, EURO TIME, ATLASSIB, Touring, EUROPABUS, TRANS EUROPA; ITALIA, ELVEȚIA, Germania, Spania, Franța, Portugalia, Anglia, Austria, Scandinavia, Benelux, Irlanda
PROGRAM EXCEPȚIONAL
Sărbătorile de Paște
MALTA
Tabere iarnă / weekend munte
Sovata, Rarău, Tușnad, Cîmpulung Moldovenesc, Durău, Agroturism Bucovina, Sinaia, Predeal, Bușteni, Brașov, Vatra Dornei, Covasna, Slănic Moldova
Str. Păcurari nr. 8 (la 50 m de Biblioteca M. Eminescu), tel.: 032/217380, tel./fax: 032/213545, totem@mail.dntis.ro

COMPANIA de TURISM net
6600 Iași, Piața Unirii 6-Mezanin
Tel/Fax: 032-233.503-213.450
e-mail: net@nordest.ro
Internet: www.nordest.ro
■ TICKETING AERIAN ȘI RUTIER
■ PROGRAME EXTERNE
ANGLIA, ITALIA, SPANIA, FRANȚA
GRECIA, ASIA MINOR
■ PROGRAME DE WEEKEND
SEJURURI
■ KATERINI și NEA MAKRI (GRECIA),
■ ANTALYA și KUSADASI (TURCIA)
net Tu știi cînd Noi știm unde
KLM, swissair, AIR FRANCE, TRANS-EUROPA, Lufthansa, British Airways, OLYMPIC, MDV, AUSTRIAN AIRLINES, TAROM, TURKISH Airlines, MALEV, CSA, Hertz, eurolines, Touring, EURO TIME, LOT, EL AL

fii cu ochii pe **prima!**
COMISARUL REX
Un câine care pune răul cu botul pe labe !
miercuri seara, 20:30
prima
miercuri, ora 21:30
Salvatori de vieți cu normă întreagă. Ei sunt
BODYGUARDS

AGENDA OMULUI DE AFACERI

ETNIS
Reprezentanța firmei germane Vaillant pentru Moldova, vă oferă:
- Centrale și cazane pentru încălzit
- Echipamente condiționare și climatizare
- Radiatoare de oțel, aluminiu și fontă
- Rezervoare gaze lichefiate "Shell"

Proiectare, montaj și garanție 3 ani
Plata în 6 rate lunare
Iași - Str. N. Iorga 7D, bl. F5, tel. 032/230113, fax 032/232690, telemobil 094613246, 094554249

ROTHERM
Importator FERROLI și RADSON CE
- Cazane și centrale termice
- Calorifere oțel, aluminiu și fontă
- Echipamente condiționare și climatizare
- Rezervoare GPL, BUTAN GAS
- Țevi, fitinguri și armături pentru apometre

Vînzări en gros și en detail
PLATA ÎN RATE
Iași, Bd. T. Vladimirescu nr. 40 (Bucșinescu) Tel/Fax: 032/175105, 272340

UNITRADE
Un partener pentru:
- MOBILIER BIROU
- AMENAJĂRI INTERIOARE

Iași, bd. Copou nr. 4, tel. 032/213455, 213456

DAS
Depozit en-gros
MATERIALE ȘI ECHIPAMENTE pentru instalații
(Romstal, Vaillant, ACV, Guillot, Remeha, De Longhi, McQuay, York)
REDUCERI PÎNĂ LA 15%
Iași, str. Aurel Vlaicu 87, Tel./Fax: 032-175.488, mobil 094/630.512

CASA DESIGN
Reprezentant BOSCH Germania, ACV Belgia
- Centrale termice pe gaz, motorină, electrice
- Radiatoare oțel, aluminiu
- Materiale pentru instalații
- Amenajări interioare
- Proiectare, execuție, service.

Iași, Bd. T. Vladimirescu nr. 59, Tel.: 032-174565, mobil 094-647187

CIMEXIM
Reprezentanță ROMSTAL
- microcentrale, cazane, injectoare, vase expansiune, boilere, pompe circulație și submersibile, hidrofoare, radiatoare aluminiu și fontă, accesorii, sanitare, scule BOSCH, condiționare aer
- contoare ZENNER de apartament

Proiectare și execuție. Prețuri promoționale!
Iași, Bd. T. Vladimirescu 4, tel. 032/216397, tel./fax 211082

EUROPA GROUP
DISTRIBUITOR BOSCH, ARISTON, BERETA
- CENTRALE TERMICE
- RADIATOARE FONTĂ, OȚEL, ALUMINIU
- CLIMATIZARE
- APOMETRE

Tel. 032-279300, 094-624399

MOLID
Pentru siguranța dumneavoastră!
- SISTEME DE ALARMĂ PENTRU EFRACȚIE, INCENDIU, AUTO
- DISPECERAT DE SUPRAVEGHERE - TELEFONIC ȘI RADIO -
- INTERVENȚIE INARMATĂ I.G.S.

Iași, Bd. Copou nr. 3, et. 4, (Clădirea Trust Construcții) tel: 032/216671, fax: 032/214564

ELECTRA
lider național interfoane
Instalează, cu plata în rate
INTERFOANE DE ACCES CU CARTELĂ marca ELECTRA
blocuri, vile, sedii de firmă
"pentru liniștea dumneavoastră"
Iași, str. Împăcării 35, bl. 919, Nicolina II, tel.: 032/126276

TOFAN GRUP
comercializează:
anvelope și camere auto (produse de Danubiana și Victoria Florești)
Iași- Sos. Păcurari nr. 92 (în incinta Transmixt SA) Tel. 032/154.343, 251.837

TEMPO
Sisteme de alarmă
ATENȚIE LA NEATENȚIE!
Tel: 032-234218; 092-364014

RAINBOW
SPĂLĂTORIE - CURĂȚĂTORIE CHIMICĂ RAPIDĂ
ONORĂM COMENZI LA DOMICILIU
program zilnic 8.00 - 20.00
sîmbăta 8.00 - 14.00
Iași, str. Gh. Doja nr. 10, tel: 032/124636

ROSPRINT
În atenția profesioniștilor
Neomanager 4.0
- Sistem informație financiar-contabil în mediul Windows;
- Cereți acum instalarea gratuită a versiunii demonstrative;
- Cereți întreaga ofertă.

SOFTWARE DISTRIBUTION
Iași, bd. D. Cantemir nr. 9 Tel./fax: 032/137521, mobil: 092242274

MIRFAN MOBILUX
Comercializează
- mobilă sufragerie • holuri
- dormitoare • bucătării
- mic mobilier

Plata în maxim 36 de rate lunare
Program luni - vineri: 10.00 - 18.00
Alexandru cel Bun (vis-a-vis de alimentara Minerva) tel. 032/152647

ankarom
SCAUNE ERGONOMICE — secretariat, executiv, vizitator, conferință
FOTOLII
MOBILIER — birouri, hoteluri, spații comerciale, baruri - restaurante
Tel/Fax 032-210.991; 211.517

ANKAROM
GRAVURĂ COMPUTERIZATĂ
signalectică bancară și hotelieră
plăci firmă (notari, avocați etc.)
plăci gravate pentru birouri
înrămări cu profile de aluminiu
Iași, str. RALET nr. 14 Tel/fax 032 211517, 210991

EXPANSIV
produce MOBILIER
pentru birouri, spații comerciale, apartamente, pe bază de comandă
NOU: TAPIȚERIE
Calitate de excepție la cele mai mici prețuri
Iași, str. Uzinei 74, tel./fax: 214533

ROMKUVERT
FIRMĂ ROMÂNO-GERMANĂ
PRODUCĂTOARE DE PLICURI
TOATE CODURILE EUROPENE
REPREZENTATĂ PRIN SC CONEL SRL
DISTRIBUITOR UNIC ÎN ZONA MOLDOVEI
Iași, str. I.C. Brătianu 6, tel./fax 210114, tel. 117227

Mag. CARNE LĂPUȘNEANU
CELE MAI MICI PREȚURI (en gros și en detail)
- CARNE VITĂ (I) cu os - 22.900 lei
- CARNE VITĂ (II) cu os - 19.800 lei
- RASOL VITĂ - 17.900 lei

GARANTAT control sanitar veterinar
Lîngă Galeriile Anticariat, tel: 113329

Mag. CARNE LĂPUȘNEANU
CELE MAI MICI PREȚURI (en gros și en detail)
- CARNE VITĂ (I) fără os - 29.500 lei
- CARNE VITĂ (II) fără os - 26.900 lei
- PULPĂ, ANTRICOT, VRĂBIOARĂ fără os - 32.900 lei

GARANTAT control sanitar veterinar
Lîngă Galeriile Anticariat, tel: 113329

FLUX SRL
vinde en gros și en detail:
Țeavă multistrat SUPERPIPES Suceava și accesorii
la preț de producător prin
magazinele:
Pasaj Piața Unirii - 092/348590
Complex Flora Tătărași - 173686

Romtel international
vă oferă:
- PAGING - sistem național
- PAGING LOCAL (spitale, întreprinderi)
- STAȚII RADIO-TAXI (procurare, instalare, service)
- Comandă prin radio a firmelor luminoase

Iași, b-dul Socola 17, tel. 032/233933, 233353

ACASĂ
MOBILIER la COMANDĂ
PREȚURI pentru BUZUNARELE ROMÂNILOR!
Tel.: 117502 (lîngă Autogară)

COMINDEX
- PAL MELAMINAT, tip Interspan, pt. mobilier, import Ungaria
- Blaturi pt. bucătării, import Austria

IMPORTATOR DIRECT
Iași, Str. Aurel Vlaicu nr. 88, tel. 094/224752, 094-293.095

SIRAJ A.D. IMPEX
vinde:
OUĂ 640 lei TVA inclus
Achiziționăm fasole PESTRIȚE
Tel: 092-585934, 094-642756, 032-222392, 032-222393

SIGMA GUM
Importator direct
ANVELOPE ȘI CAMERE AUTO
- Rusia
- Hankook (Coreea)
- Taurus (Ungaria)

Iași. Sos. Tomești Km. 1, tel: 094-224752 Iași, 066-171.212 Miercurea Ciuc

MONTAGIAL
Execută și montează:
TÎMPLĂRIE DIN ALUMINIU
- profile Grecia și Italia
- tavane suspendate
- pereți despărțitori tip Armstrong
- pereți despărțitori din gips-carton

Iași, str. V. Lupu nr. 100
Tel. 032/271.771, 032/222.188, 092-750.623

SPIRAX COMPANY
REPREZENTANT AL R&N HOLLAND
Vinde en-gross și en-detail produse second - hand la prețuri accesibile:
- TV COLOR
- MOBILIER PIELE ȘI BIROTICĂ
- MAȘINI DE SPĂLAT
- CORPURI DE ILUMINAT
- ELECTROCASNICE

Bacău, Str. Martir Horea nr. 1 Tel./Fax: 034 - 110764

DIAPLAST
- FOLII PENTRU SOLARII (4,2m-grosime 0,15-0,16mm)
- SACI • PUNGI

Focșani, Șoseaua de Centură km.181
Tel. 037/227251, 092.294980

SC RULMENȚI SA BÎRLAD
oferă produsele sale prin rețeaua proprie de distribuitori exclusivi cu centre de desfacere în orașele:
București, Ploiești, Slatina, Tîrgu-Jiu, Cluj Napoca, Satu Mare, Iași, Tulcea.
Relații la: tel. 035/415826 fax 035/421839.

SC ABROM SA
PRODUCE ȘI COMERCIALIZEAZĂ
corpuri abrazive cu liant ceramic, într-o gamă largă de forme și dimensiuni, folosite pentru rectificări industriale și gospodărești
NOU! discuri debitat Ø180 și Ø236
Bîrlad, str. Grigore Ignat nr.3
Tel. 035/415440, fax 035/421722, telex 034/119996

QUATTRO STAGIONI SRL ROMÂNIA
Importator en gros Italia
comercializează
stofe, tercoturi, tricoturi, mătăsuri, căptușeli, termocolant, blană sintetică, cupoane stofă la kg., căptușeli tapițerie
Roman, b-dul Republicii, nr.46
tel: 033-721820, fax: 033-232528, mobil 092389691

S.C. ALITTA
VÎNZĂRI PIESE ȘI STIVUITOARE BALKANCAR
Brașov, str. Ciprian Porumbescu nr.2, sc.A, ap.2, tel/fax: 068/310577, tel: 092.322.023.

MiniMex
Comercializează:
- P.A.L.
- P.F.L.
- Accesorii mobilier IMPORT UNGARIA, AUSTRIA

Produce:
- Mobilier - P.A.L., masiv
- Binale
- Diverse articole - lemn, P.A.L.

Depozit: SUCEAVA, str. Zamca f.n. telefon/fax: 030/ 52.35.50 telefon: 094-532340, 094-532341

MONSSON CONSTANȚA
oferă:
FĂINĂ tip 650, 550, 480
distribuitor autorizat: s.c. PRODMAR s.r.l. - IASI
IASI - str. Ion Creangă 15 cartier Tătărași
tel. 094 66 44 98, 032/ 176647

LEVAS
vinde in lei si pe cupoane
INGRASAMINTE CHIMICE
la pretul fabricii
AZOMURES TG. MURES
telefon: 094-583005, 094-700313

CENTRE PRELUARE ANUNȚURI MICA PUBLICITATE - MONITORUL

1001 Articole - Menaj - Podu Roș
S.C. METALO-CHIMICE S.A.
Magazinele C.130 și C.131
Comercializează:
- obiecte de uz casnic
- veselă și obiecte de menaj
- electrice și electronice

Program: luni - vineri 8.00 - 20.00; sîmbătă 8.00 - 16.00

C.M.V.- Podu de Piatră
Oferă:
- produse alimentare, dulciuri, băuturi alcoolice
- cosmetice

Bun gust și calitate la prețuri atractive!
Program: luni-vineri 6.00-21.00; sîmbătă 7.00-21.00; duminică 8.00-20.00
Complex Podu de Piatră, tel. 032/233859

FLORA - Tătărași
Oferă:
- carne, preparate din carne
- lactate, specialități, dulciuri
- pîine, produse de panificație
- băuturi alcoolice

Cele mai mici prețuri! Calitate garantată!
Program: luni-vineri 6.00-20.00; sîmbătă 7.00-15.30; duminică 8.00-14.00
Str. Vasile Lupu nr. 110, tel. 032/175094

VAMA VECHE - Gară
La intrarea în magazinul SC SOMETCHIM SA (partea stîngă)
Magazin universal
Program: luni-vineri 8,00-16,00 sîmbătă 8,00-12,00
Situat la intersecția dintre strada Gării și Străpungerea Silvestru.

ELGINA - Alexandru cel Bun
CASĂ DE AMANET
Oferă:
- preparate din carne
- lactate, pîine, băuturi alcoolice
- zahăr, ulei, ouă, făină, dulciuri
- produse pentru curățat și uz casnic

Prețuri minime!
Program: luni-vineri 7.00-20.00; sîmbătă 7.00-14.00; duminică 8.00-14.00
Bd. Al. cel Bun nr. 44, tel. 032/152070

AF URSACHI
- ziare
- reviste
- cărți
- librărie
- flori
- cosmetice

Tg. Frumos, str. Cuza Vodă, bl. 41 (zona Pieței) tel. 710774

■ Marian, din Brasov, aduce mii de multumiri domnisoarei Natalia, care mi-a dezlegat cununiile. Tel. 092.440806, Buzău. (GL - 5228388.1.1.)

■ Ciprian, din Buzău, aduc sincere multumiri domnisoarei Natalia, care mi-a scos "argintul viu". Tel. 092.440806. (GL - 5228388.1.1.)

■ Cornelia, din Galati, aduce multumiri, domnisoarei Natalia care m-a făcut bine de psoriazis. Buzău, telefon 092.440806. (GL - 5228388.1.1.)

■ Emanuela, din Brăila, aduce multumiri domnisoarei Natalia care mi-a îndepărtat farmecele din casă. Tel. 092.440806. (GL - 5228388.1.1.)

Servicii

Cabinetul Astrologic "AS" vă stă la dispoziție zilnic, orele 10-17. Tel. 676600 sau la CP 337, OP 3 Brăila, unde trimiteți: nume, prenume, data, ora, locul nașterii și problemele care vă interesează.

■ Reparatii frigidere la domiciliul clientului. Garantie doi ani. Telefon 032/145523. (2815099)

■ Îmi ofer serviciile ca menajeră sau baby-sitter. Telefon 223880. (2815397)

■ Service Tv color (modele noi), video, video-cameră, monitoare, mobile GSM, adaptări, sunet, pastile video. Procur piese import, garantie. Dispecerat 110572, 092/477224. (2814071)

■ Transport marfă și persoane cu Dacia break, pe orice distanță. Seriozitate, confort și siguranță. Telefon 122769.

■ Montez și sigilez apometre, ieftin, rapid și cu plata în rate. Garanție - 10 ani. Telefon 213266, după orele 16,00. (2815251)

■ Instalatori sanitari, executăm instalatii sanitare, montări apometre, mașini de spălat. Oferim garantie 3 ani. Telefon 123166. (3136458)

■ Executăm la comandă stupi albine, elemente stupi, rame stupi; pret avantajos, calitate superioară. Telefon 227216. (3136187)

■ Zugravi, seriosi, nebăutori, executăm zugrăveli în var lavabil (relief), tapet, gresie, faiantă, seturi baie, apometre. Telefon 222136 sau 094/514571. (3136181)

■ Contabilitate pe calculator, impozit profit, TVA, balantă verificare, bilant, depunere declaratii, state de plată. Telefon 159362. (3136340)

M.V.D. Servicii consulting

■ ÎNFIINTĂRI SOCIETĂTI COMERCIALE (SRL, SA):

■ procedură completă: Notariat, Camera de Comert, Cod fiscal, Adm. Financiară, stampile;

■ ACTE ADITIONALE-MODIFICĂRI ACTE CONSTITUTIVE:

■ majorare capital social, deschideri puncte de lucru, filiale, sucursale, extinderi al domeniului de activitate, modificări de asociatii etc.

■ AUTORIZATII SI AVIZE DE FUNCTIONARE:

■ aviz principiu Primărie, Sanepid, Pompieri, Protectia Muncii, Mediu etc.;

■ pentru: birouri, spatii comerciale, depozite, spatii de productie etc.

■ autorizatie firmă luminoasă;

■ REAVIZAREA AUTORIZATIILOR DE FUNCTIONARE.

■ Hotel Unirea, et. 1, cam.107. Tel./fax 212299, mobil 092/212299, 092/395500;

■ pentru autorizatii cam. 105, tel. 215015, mobil 092/374899; 092/379369;

■ program 9-19, sîmbătă 9-14.

IMPORTANT!

■ Perfectăm acte vînzări-cumpărări-schimburi: terenuri, case, apartamente. Comision fix - 300.000 lei. Acum puteti dormi linistit! Tel. 094-801410 (după orele 19,00 - 177929).

■ Instalatori, montăm apometre plus sigilare, boilere, masini de spălat, seturi "Melania" și încălzire. Oferim garanție. Program non-stop! Telefon 155159; 135829. (2814956)

ÎNFIINȚĂRI SOCIETĂȚI COMERCIALE

■ procedură completă: redactare acte, Notariat, Judecătorie, Camera de Comert, Administratia Financiară, stampilă;

■ termen - 15 zile

■ MAJORARE CAPITAL SOCIAL:

■ obligatoriu, conform Ordonantei 32/1997

■ procedură completă

■ ACTE ADITIONALE DIVERSE, AVIZE SI AUTORIZATII FUNCTIONARE:

■ aviz principiu Primărie;

■ autorizatie sanitară de functionare;

■ autorizatie functionare Primărie;

■ autorizatie instalare firmă luminoasă.

■ Birou avocat - Cătălin Horga, Hotel "Unirea", et. 2, cam. 211. Telefoane 117733 sau 092211121, zilnic, orele 9,00 - 17,00; sîmbătă: 10,00 - 12,00. (0798407)

■ Electrician autorizat, execut lucrări de reparatii si instalatii electrice, de orice natură. Telefon 113380. (3136252)

REPARAȚII LA DOMICILIU - MONTĂRI APOMETRE

■ Inginer, repar, instalez masini de spălat toate tipurile), masini de cusut etc. Montez apometre. Telefon 092/783414; 233216. (3136173)

■ Reparații la domiciliu - masini de spălat, frigidere, congelatoare. Garantie doi ani. Telefon 153409, 128925, 094/219067. (2815248)

■ Apometre - asigurăm montaj, sigiliu și garanție. Instalații sanitare, orice grad de complexitate. Telefon 127166; 094/171643. (2815662)

■ Aragaze - reparatii. Telefon 132141. (3136088)

■ Cooperativa MIORIȚA Iasi execută la comandă, cu materialul clientului sau al unității, următoarele produse: mobilier de bucătărie; covoare tesute manual în război vertical și orizontal; confectii femei - copii, broderii manual, mecanice. Telefon 112511. (2795900)

■ Filmez, fotografiez la nunti, botezuri, pentru logodne, gratuit. Preturi negociabile, reclame pentru S.C. Asigurăm garantie si profesionalism. Telefon 092.888890, 442633. (GL-4914429.1.14.)

■ Efectuez transport marfă intern și international, 3,5 t, 38 mc. Telefon 092-725875.(RO-.1.6)

■ Indiferent Cine, Ce, Cum esti - fă totul pentru tine! Noi sanse! Profesionist, discret, prin International Partener, OP 9 CP 925, Galati 6200. (GL 5228385.1.4.)

■ Călăuzesc Italia, plecări urgente, nr. tel. 094/807408. Relatii la domnul Geovani. Nu deranjati inutil. (Sv 4358329)

■ Emigrări Canada. Minim liceu, cunostinte engleză, fără cazier, vîrsta 19-44. Informatii 035/416142, orele 16-19. (Vs.2381171.1.5)

Meditații

■ **Meditez la matematică, orice nivel. Sunati la tel: 092 - 548673 după ora 18.00, (pentru Irina), de luni pînă sîmbătă, iar duminica la tel.: 032 - 76.47.87. (BC - P102.1.8)**

■ Profesor cu experientă, meditez matematică, clasele V-XII. Telefon 136234 (Podu Ros) (2815807)

■ Studentă, an terminal, meditez franceză, orice nivel. Telefon 156777. (2814243)

Decese

■ Sotia - Maria, fiica - Mariana, fiul - Valeriu, nora - Nina, ginerele - Costel si nepotii anunță cu profundă durere trecerea în neființă a celui care a fost CONSTANTIN TUDURACHE, un exceptional tată și bunic. Înmormîntarea va avea loc joi, 18 martie 1999, orele 12.00, la cimitirul "Bucium". Nu te vom uita niciodată. (2815656)

■ Sotia, copiii si nepotii anunță cu profund regret disparitia, după o scurtă și grea suferintă a sotului, tatălui si bunicului EUGEN ISĂCESCU, fost revizor la BNR Iasi. Înmormîntarea va avea loc joi, 18 martie 1999, orele 12.00, la cimitirul "Eternitate". Corpul neînsufletit este depus la capela cimitirului. Dumnezeu să-l ierte! (2815813)

■ Ioan Agapov - sot, fiicele - Carmen si Juliana, ginerii - Corneliu și Laurentiu, nepoții - Emma, Silviu si Alexandru, cu profund regret, anunță încetarea din viată a sotiei, mamă si bunică PROFIRA (RICUTA) AGAPOV. Înmormîntarea va avea loc vineri, 19 martie, orele 11.00, la cimitirul "Petru si Pavel". Dumnezeu s-o odihnească în pace! (2815857)

■ **Soțul - Constantin Zalomir și părinții anunță cu nemărginită durere decesul scumpei lor ing. VALENTINA PAULA ZALOMIR. Înmormîntarea va avea loc vineri, 19 martie 1999, orele 12.00, la cimitirul din Dorohoi. Va rămîne veșnic în amintirea noastră. Dumnezeu să o ierte și s-o odihnească în liniște si pace! (2815663)**

■ A plecat dintre noi cea care a fost mai mult decît o mamă, ajutîndu-ne și supraveghindu-ne să ajungem oameni adevărati. Lacrimile nu vor înlocui durerea ce o purtăm în suflet. Îti multumim pentru tot ce ai făcut si nu te vom uita niciodata. Adio, scumpa și buna noastra mamă, ELENA MENGHEA. Dumnezeu să o ierte! (2815359)

■ Cu nemărginită durere, soțul - Mihai, copiii - Dan, Alina și Cristina, ginerele - Florin, nepoata - Ilona anunță decesul fulgerător al celei care a fost o bună soție, o mamă scumpă, o soacră și o bunică de neegalat - ELENA MENGHEA. Înmormîntarea va avea loc miercuri, 17 martie 1999, orele 12.00, la cimitirul "Sfînta Treime". (2815395)

■ Familia Adela si Dinel Munteanu anunță dureroasa disparitie a cuscrei lor ELENA MENGHEA. Dumnezeu s-o ierte! (2815395)

■ Rarița (Paraschiva) - sotie, copiii - Valentin, Margareta, Angela, Petru, nurorile, ginerii, nepotii și strănepotii, cu nemărginită durere în suflet, anunta disparitia celui care a fost PETRU IACOB. Înmormîntarea va avea loc joi, 18 martie 1999, în comuna Românesti. Dumnezeu să-l ierte! (3136497)

Condoleanțe

✝ Cadrele didactice de la catedra de Electronică Aplicată a Facultătii de Electronică și Telecomunicații regretă dispariția profesorului universitar CONSTANTIN ONU și transmit întreaga compasiune familiei îndoliate. (2815379)

✝ Colectivul Facultătii de Electronică și Telecomunicații deplînge disparitia profesorului universitar CONSTANTIN ONU și transmite sincere condoleanțe familiei îndurerate. (2815380)

✝ Colectivul catedrei Bazele Electronicii de la Facultatea de Electronică și Telecomunicatii Iași adresează sincere condoleante familiei îndoliate la trecerea în veșnicie a profesorului universitar inginer CONSTANTIN ONU, care a predat cursurile de "Radiotehnică" "Tehnica curentilor slabi" și "Electronica industrială" și a înființat laboratorul de Electronică industrială la Facultatea de Electrotehnică - Iasi. Mitingul de doliu are loc în Aula Universității Tehnice "Gh. Asachi" Iași, corp A, bd. Copou nr. 11, marti, 16 martie, orele 11,00. (2815378)

✝ Inginer Vladimir Budeanu și fiica Magdalena sînt alături de familia dr Aurel Moldovanu la greaua pierdere suferită prin decesul tatălui. Dumnezeu să-l odihnească în pace! (2815368)

✝ Colectivul de asistente de la Sectia I - Neurochirurgie este alături de dna Elena Părăscută la marea durere pricinuită de pierderea fulgerătoare a sotului și transmite sincere condoleante familiei îndoliate. Dumnezeu să-l odihnească în pace! (2815670)

✝ Colectivul Serviciului Proiectări de la SC TEROM SA Iasi este alături de colega Carmen Popa, la durerea pricinuită de pierderea mamei și îi transmite sincere condoleanțe. (2815669)

✝ Conducerea și salariatii societătii METALO-CHIMICE SA Iasi sînt alături de domnul director comercial, ec. Constantin Zalomir în aceste momente grele pricinuite de pierderea soției și îi transmit sincere condoleanțe. Dumnezeu s-o odihnească în pace!

✝ Locatarii blocului 757B, stradela Cetățuia nr. 4 Iasi sînt alături de familia Petru Decuseară, în marea durere pricinuită de moartea fulgerătoare a soției și transmit sincere condoleante familiei îndurerate. Dumnezeu s-o odihnească în pace! (2815810)

✝ Familia Petru Ilief transmite sincere condoleante dnei Iuliana Angiuc pentru pierderea mamei. Dumnezeu s-o ierte! (2815806)

✝ Familia Stejan Neamtu este alături de familia Victor Carnaru la marea durere pricinuită de dispariția cumnatului și transmite sincere condoleanțe familiei îndoliate. Dumnezeu să-l ierte! (2814249)

✝ **Colectivele magazinelor 130 și 131 din cadrul Complexului comercial Podu Roș sînt alături de dnul director Constantin Zalomir la pierderea suferită în urma fulgerătoarei treceri în neființă a soției și transmit sincere condoleanțe familiei îndoliate.**

✝ Familia Mihăiță și Briana Haraga transmite sincere condoleanțe nașilor Mihai și Doina Gheorghiu pentru pierderea suferită. (2815312)

✝ Catedra de limbi moderne - Liceul "Victoria" - transmite doamnei profesoare Eugenia Bucan și familiei sincere condoleanțe. (2815394)

✝ Colectivul Serviciului de Stomatologie de la Policlinica pentru Studenți și Elevi este alături de tehnician dentar Vasile Iacobuță în aceste momente grele pricinuite de pierderea soției. Dumnezeu să o odihnească în pace! (2815392)

✝ Vecinii (din bdul Alexandru cel Bun, nr. 23, bloc B1, sc. B): Constantin Burdea, E. Vasiliu, V. Plăcintă, V. Azoiței, V. Grosu, Constantin Cărăușu sînt alături de familia Vasile Munteanu la marea durere pricinuită de trecerea în neființă a soției - ANICA MUNTEANU și-i transmit sincere condoleanțe. Sufletul ei bun și blînd să-l odihnească în veci bunul Dumnezeu. (2815866)

✝ Familia Lucia și Ilie Rogojinaru este alături de dr Aurel Moldovanu la pierderea suferită și transmite pe această cale condoleanțe familiei îndurerate. (2815396)

✝ Colectivul de la SC LACTIS, MIORITA 2 transmite condoleanțe colegei Alina Munteanu în urma pierderii mamei și este alături de ea. Dumnezeu să o ierte! (2815400)

✝ Colectivul Serviciului Vînzări și Transporturi de la Societatea Comercială TEHNOTON Iași este alături de familia Ștefan Nechita, în aceste momente grele pricinuite de trecerea în neființă a tatălui. Dumnezeu să-l odihnească în pace! (2815301)

✝ Colectivul Catedrei de Telecomunicatii - Facultatea de Electronică și Telecomunicații - regretă trecerea în neființă a prof. ing. CONSTANTIN ONU și transmite sincere condoleanțe familiei îndurerate. (2815302)

✝ Cadrele didactice de la Liceul Economic nr. 2 transmit sincere condoleanțe colegei lor profesor Catinca Cretu pentru pierderea suferită. (2815305)

✝ Cadrele didactice de la Școala Profesională Specială Tg. Frumos aduc un pios omagiu maistrului instructor VASILE SILION, om de aleasă omenie ce și-a dedicat mulți ani instruirii copiilor cu cerințe speciale. Întreaga noastră compasiune familiei. (2815309)

✝ Colectivul Uzinei de Reparații și Piese de Schimb din cadrul SC FORTUS SA Iași este alături de domnul director tehnic Investitii Mecano-Energetic, ing. Mihai Mustață, în momentele grele pricinuite de decesul mamei și transmite sincere condoleanțe. (2815310)

✝ Conducerea medicală și administrativă a Spitalului Clinic de Psihiatrie SOCOLA Iași și întregul colectiv de salariați regretă decesul fulgerător al dlui VASILE URSACHI, fost tehnician agronom și transmit cele mai sincere condoleante familiei îndoliate. (2815668)

✝ Colectivul Directiei Tehnice Mecano-Energetic Investiții din cadrul SC FORTUS SA Iași este alături de dl director, ing. Mihai Mustață la greaua pierdere suferită prin decesul mamei si transmite sincere condoleanțe familiei îndurerate. (2815701)

✝ Familia Nicolaie Balan este alături de Veronica Agapescu la pierderea soțului și-i transmite sincere condoleanțe. (2815659)

TELEFOANE UTILE - CABINETE ȘI FARMACII VETERINARE

ASOCIAȚIA CHINOLOGICĂ A MUNICIPIULUI IAȘI (singura recunoscută de A.CH.R. și F.C.I.)
Str. Sf. Atanasie nr. 12. Relatii la telefon **032/217111, 032/112391**

CLINICĂ INTERSERVICE VET
Str. Sf. Atanasie nr. 12
NON STOP
- tratamente la domiciliu

☎ 032/217111, 032/112391

FARMACIE VETERINARĂ "INTERSERVICE VET"
Str. Bacinschi nr. 9 (lîngă alimentara NEST-Autogară)
zilnic : 8.00 - 20.00
sîmbăta și duminica :8.00 - 14.00
☎ 214983

FARMACIE VETERINARĂ "INTERSERVICE VET"
Piata Chirilă
zilnic : 9.00 - 17.00
sîmbătă : 9.00 - 13.00

ROMVAC COMPANY SA
Depozit en gros de medicamente și vaccinuri de uz veterinar
Str. Sf. Atanasie 12
☎ 032/217111, 032/112391

CABINET ANIMAVET
Aleea Oltea Doamna (în spatele Bisericii Catolice din Nicolina)
zilnic : 10.00 - 13.00; 16.00 - 19.00
sîmbătă, duminică : 10.00 - 13.00
☎ 126521

CABINET VETERINAR PROVET IAȘI
Str. Smîrdan nr. 93 C
zilnic : 9.00 - 13.00, 15.00 - 20.00
sîmbătă : 9.00 - 15.00
duminică : 10.00 - 13.00
☎ 233.772, 092.376.433 (NON STOP)

CABINET HELPVET și punct farmaceutic
Str. Pojărniciei nr. 10 (lîngă Liceul C. Negruzzi)
zilnic : 9.00 - 13.00, 16.00 - 20.00
sîmbătă : 10.00 - 13.00
duminică : 10.00 - 13.00
☎ 032/145441, 094502628

CLINICĂ ȘI FARMACIE UNIVET
Str. Ion Creangă 15 (lîngă Alimentara Triumf)
zilnic : 8.00 - 20.00
sîmbătă : 9.00 - 13.00
duminică : 9.00 - 13.00
☎ 032/176647

FARMACIE W-2000
Str. C. Negri (lîngă Biserica Bărboi - Tg. Cucu)
zilnic: 9.00 - 17.00
sîmbătă, duminică: 9.00 - 12.00
☎ 032/212342

FARMACIE "WHITE FOX"
Str. Străpungere Silvestru 9, parter
☎ /FAX 032/143241

CABINET DUOVET
Str. Nicolae Gane nr. 25
zilnic : 16.00 - 20.00
sîmbătă: 10.00 - 13.00
duminică - închis
☎ 092555155, 032/214773

FARMACIE VETERINARĂ BIOVET DEPOZIT MEDICAMENTE DE UZ VETERINAR
Str. Primăverii nr. 23 (lîngă Policlinica Industrială)
zilnic: 9.30 - 17.30
sîmbătă: 9.30 - 13.00
duminică: închis
☎ 032/233414

FARMACIE VETERINARĂ MEDIVET
Str. Păcurari, bl. 543, parter
zilnic: 8.00 - 19.00
sîmbătă: 9.00 - 14.00
duminică: 9.00 - 11.00
☎ /FAX 032/217869

CABINET ȘI FARMACIE "FARMVET"
Str. Silvestru 2 (vis a vis de McDonalds)
zilnic: 8.00 - 18.30
sîmbătă, duminică: 9.00 - 13.30
☎ 032/218798, 094-822025

Atenție!

Monitorul vine în întîmpinarea problemelor dumneavoastră cu două noi **soluții** (centre de **mică publicitate**)

interiorul magazinului de presă din stația de tramvai Tg. Cucu

interiorul clădirii Stării Civile

Vînzări

NOU ÎN SUCEAVA

■ S.C. COMERCIALIZEAZĂ: - PAL; - PFL; - ACCESORII MOBILIER *IMPORT*; PRODUCE:- BINALE; - MOBILIER BIROU; - DIVERSE ARTICOLE; MOBILIER MASIV SAU PAL. Tel. 030/523550; 094/532340; 094/532341 (Sv 1321527)

TABLĂ ZINCATĂ SIDEX

■ 61.900 lei coala. Hidroizolatii, executie si materiale import. Tel. 092-524.859; fax 032/125.705. (NT-o.p.1.26)

■ **PEȘTE OCEANIC CONGELAT: MACROU, STAVRID, HERRING, COD - IMPORTATOR DIRECT NORVEGIA, PRIN NORROM SRL BACĂU. STR. A. TOLSTOI NR. 4, TEL./ FAX: 034 - 170880 (BC - 1543577.1.9)**

■ Șifonier trei uși și masă sufragerie, stare perfectă, preț negociabil. Telefon 170187, după orele 19,00. (2815239)

ÎN ATENȚIA PRODUCĂTORILOR AGRICOLI

■ S.C. CEREALCOM S.A. Iasi oferă spre vînzare, cu plata în numerar, cupoane pentru agricultura sau la schimb cu grîu panificabil, la ridicarea mărfii, pentru campania agricolă de primăvară, erbicide, sămînță porumb (Helga, Amadeus) și sămînță grîu pentru campania din toamna 1999 prin subunitățile noastre: Siloz Iasi - telefon 137754; Baza V. Adîncă - telefon 123261; Baza Pascani - telefon 762453. Mentionăm că preturile vor fi negociate (de regulă cele practicate de SEMROM). Sămînța este tratată, însăcuită și etichetată. Relatii suplimentare se pot obtine la sediul societății și subunitățile acesteia. (2815223)

■ Vînd spalieri vie. Telefon 111107. (2814186)

■ Grinzi și stîlpi din beton, suprafață acoperită 1000 mp. Telefon 233356, 094/631942. (3136087)

■ Utilaje carmangerie, import Germania. Telefon 094/532850, 068/152805. (1002381)

■ Centrale termice pe gaz metan, pentru suprafete 100-250 mp. Asigurăm garantie, service. Telefon 094/309864. (3136100)

■ Viagra 120.000 lei, spray contra ejaculării rapide, 169.000 lei. Telefon 01/6376273, 092/342628, 092/342629. (I.2243-1.23)

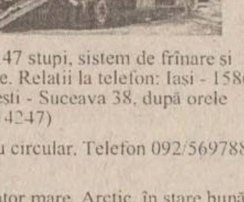

■ Stupină, 47 stupi, sistem de frînare și semnalizare. Relatii la telefon: Iasi - 158622 și Calafintești - Suceava 38, după orele 20.00. (2814247)

■ Abric cu circular. Telefon 092/569788. (2814073)

■ Congelator mare, Arctic, în stare bună. Telefon 231058, 230770. (2815801)

■ Mașină pentru înghețată, cu două capete - 380 V și casă de marcat ELKA. Telefon 092/625584. (2815303)

■ Cuptoare pîine - pe vatră și cărucior - noi și second-hand. Fabricatie germană. Informatii la 032/225254. (2815390)

■ IMPORTATOR DIRECT GERMANIA. Vindem încăltăminte second-hand în saci sigilați - 21.900 lei cu TVA și haine second-hand din COLECTĂ DIRECTĂ - preț 13.900 lei cu TVA. Vînzări pe credit de la 1.000.000 pînă la 200.000.000 lei.Telefon 031/511634; 031/512945; 094/503902

■ VINDEM LA CEL MAI MIC PREȚ, SACI DE POLIPROPILENĂ (RAFIE), PENTRU MORĂRIT; CEREALE, SEMINȚE, ZAHĂR, ÎNGRĂȘĂMINTE, ETC. TEL. 041/66.58.98; 041/695.686; 041/516.158. - (NT-O.P.1.345)

■ Vînd compresoare frigorifice, agregate, lăzi, dulapuri, vitrine frigorifice, congelatoare, aparate climă. Telefon 092-360279 sau 033- 734684.(RO-6188087.1.15)

■ Importator direct Italia vinde: compresoare frigorifice, vitrine orizontale, verticale, lăzi, frigidere, congelatoare, combine frigorifice, cuptor pizza-patiserie, scaune frizerie, en-gross peste congelat. Asigurăm post garanție. Transport contracost. Telefon 031/616891, 094-560102, 094-393545 (BT-D.2898577.1.13)

■ ȚUICĂ 8000 lei/l, vin 5500 lei/l, canapele, coltar import Germania. 094.694.681. (VN975904.1.14)

■ Atentie! Importator Germania - haine second-hand, 15.500 lei/kg, încăltăminte 17.000 lei. Telefon 031/584214, 094-560050 (BT.3146139.1.8)

■ Vindem haine second-hand colecta directă Italia. Asigurăm bonus 10%, facilități plată. Telefon 094-866349, 094-780671 (BT.3146457.1.7)

■ Vînd mașină de cusut nasturi și mașini de surfilat în perfectă stare de functionare. Telefon: 226786. (CF 1419617)

■ Vînd cartofi consum și sămînță soiul Desiree (roz) certificată de ISCSMS Botosani, pe bani și cupoane. Telefon 031/550359, după ora 19.000 sau 092-578813 (BT.3146510.1.1)

■ Galați, vînd convenabil 10 jocuri distractive, în functiune și 4 motoare la 380 V. Telefon 092.420902. (GL - 5228496.1.4.)

■ Vindem ouă incubatie Rosso. Telefon 031/512146 sau 094-292700 (BT.3271955.1.15)

Electronice

■ TV color second-hand Germania, en gros, preturi începînd cu 40 DM/buc. și lăzi frigorifice. La cerere asigurăm și transportul. Telefon/fax 038/721621; 038/413271; 094/315749; 094/318813 - Buzău.

Cumpărări

■ Colectionar, cumpăr statuete, argintărie, mobilier, obiecte de cult evreiesc, ceasuri, bijuterii, portelanuri, covoare vechi, orientale. Tel. 01/7785989, 01/3210689. (GL - 4912457.1.12.)

■ Cumpăr miez de nucă - 27.500 lei/kg și ceară albine. Tel. 094-578159, 039/613855. (BR-R5398.1.8)

■ Cumpăr cherestea de stejar și rășinoase. Tel. 419258; 094/615125. (Vs.2381165.1.6)

Angajări

■ Restaurant din Viena caută ospătărițe prezentabile. Se oferă: masă, cazare excelentă și salariu 4000 USD pe lună. Telefon 044/892111/ 2500 lei/ 12 sec. (I2253.1.30)

■ Firmă din Viena caută secretară prezentabilă cu carnet de conducere. Se oferă: cazare, masă, îmbrăcăminte și salariu 3000 USD pe lună. Telefon 044/892111/2500 lei/ 12 sec. (I2253.1.30)

■ Restaurant din Grecia caută ospătari, bucătari, muncitori necalificati. Se oferă masă, cazare și salariu bun. Telefon 044/892111/2500 lei/ 12 sec. (I2253.1.30)

■ Medic, originar din România, angajează o menajeră harnică, simpatică, fără obligatii familiare, vîrsta maximă 40 ani, pentru lucru în vila sa din Israel, minim 2 ani. Se oferă salariu valută, casă, masă, asigurare și viză. Scrisori cu fotografie recentă și număr de telefon la POB 532 Herzlia On Sea 46105 - Israel sau fax 009729 9578303.

■ Familie serioasă din Austria-Viena caută menjeră. Se oferă cazare, masă și salariu bun. Telefon 044-892111/2500 lei/12 sec. (I2241-1.24)

■ Familie serioasă din Germania caută baby-siter și menajeră. Salariu bun, cazare, masă, asigurate. Telefon 044-892111/2500 lei/12 sec. (I2241-1.24)

■ ROMEX ROMÂNIA S.R.L., reprezentanta firmei germane ROMEX GMBH, numărul 1 în România în pardoseli industriale angajează urgent agent vînzări, jud. Iasi. Conditii minime: vîrsta 25-35 ani, studii tehnice superioare. Condiții financiare deosebite!!! Ne puteți contacta la 092/668270, între orele 9,00-17,00. (I.2255-1.3)

■ LOCURI DE MUNCĂ ÎN GERMANIA, AUSTRIA, OLANDA, ELVEȚIA PENTRU: MENAJERE; BABY-SITTER; LUCRĂTORI LA FERME AGRICOLE SI ZOOTEHNICE; MUNCITORI ÎN CONSTRUCTII; BUCĂTARI; OSPĂTARI. TELEFON 044/892111 SAU 044/892112/2500 lei/12 SEC. SAU DACĂ DORIȚI SĂ VĂ CĂSĂTORIȚI ÎN STRĂINĂTATE LA NOI GĂSIȚI PARTENERUL(A) POTRIVIT(Ă). MERITĂ SĂ VĂ SCHIMBAȚI VIAȚA. (2205-1.255)

■ S.C. PUBLIROM-GROUP angajează agenti publicitari în zona Moldova. Posibilități de cîștig peste 2.000.000 lei, program flexibil. Inscrierile se fac la Hotel Traian cam. 324 pe baza unui CV. Informații suplimentare la telefon 032/143330 int. 324.

■ Firma ELPROMA, distribuitor autorizat SHARP divizia copiatoare angajează agenti de vînzare. Conditii: studii superioare, vîrsta maximă 30 ani, auto propriu, cunostinte PC. CV-urile se primesc pînă la data de 20 martie 1999 la telefon/fax 225180 sau la sediul firmei din Iasi, str. Clopotari nr. 14, bloc 608. (2815507)

■ Contracte urgente - dansatoare Luxemburg, Elvetia, Austria, Japonia, Cipru. Tel. 050 / 734240; 094.560180. (GL - 5228483.1.12.)

■ Societate caută urgent muncitori calificati și 100 muncitori necalificati pentru constructii Austria. Rel. Hotel Dobrogea, camera 15, Constanta. Tel. 092884068, 092767782, 092786533. (BR-CF.1643548.1.6)

ANGAJĂRI ÎN STRĂINĂTATE

■ URGENT LOCURI DE MUNCĂ, 800-2500 DM LUNAR GERMANIA, CANADA, AUSTRALIA, PENTRU ZIDARI, TÎMPLARI, FIERARI-BETONISTI, MUNCITORI NECALIFICATI CONSTRUCTII/ AGRICULTURĂ/ ZOOTEHNIE, ELECTRICIENI, SOFERI, ZUGRAVI, FAIANTARI (INDIVIDUAL SAU ECHIPE). TELEFON : 01/8985718 (2100 LEI/10 SEC.) (BT.Fc.1.14)

■ Caut farmacistă pentru asociere. Angajez asistentă farmacie. Tel 030/465531. (Sv 1417348)

■ S.C. SABTIROM SRL Iasi angajează pentru terasă-bar ospătar, calificat, vîrsta 22-30 ani. Relatii la telefon 155583, între orele 12,00-16,00. (2814250)

■ Depozit farmaceutic angajează farmacistă, absolventă sau an terminal. Telefon 270914, 272510, 272716. (2815661)

■ Angajăm bucătari și ospătari (fete) cu calificare. Relatii la Restaurant SARK, fosta berărie Bucsinescu - lîngă Monitorul. (2815665)

Matrimoniale

■ Om de afaceri din Germania, 35 de ani, 1,84/80, caut doamnă serioasă pentru căsătorie. Telefon 044/892112/2500 lei/12 sec. (I 2247-1.24)

■ Doamnă din Germania, 25 ani, blondă, foarte sexi, caută bărbat serios pentru căsătorie. Telefon 044/892112/2500 lei/ 12 sec. (I 2247-1.24)

Pierderi

■ Pasaport pe numele Vasiliu Nadia. Aducătorului ofer recompensă. Telefon 740283. (2797296)

■ Legitimatie handicapat pe numele Cojocariu Maria. O declar nulă. (2815958)

■ Legitimație de servici S.C. TEPRO S.A. pe numele Nedelcu Nelu-Ctin. O declar nulă. (2815814)

■ Legitimatie de transport pe numele Tache Bogdan-Adelin. O declar nulă. (2815306)

■ Autorizatie sanitară de functionare 94-148777, eliberată la data de 6.03.1995 - obiectiv spălătorie. O declar nulă.

■ Legitimatie handicapat pe numele Vingheac Mariana-Anisoara. O declar nulă. (2797243)

■ Legitimatie călătorie R.A.T.C. pe numele Buduroi Stefania. O declar nulă. (3136500)

■ Carnet de sănătate pe numele Burlacu Ileana. Il declar nul. (3136499)

■ Carte identitate autoturism Dacia 1310 cu seria C 010449, număr înmatriculare IS-22-RBN. O declar nulă. (2815658)

■ Carte identitate Dacia papuc 1304, pe firma SC Petro-Aliment SRL, cu număr de înmatriculare IS.37.YCA. O declar nulă. (2815667)

Licitații

■ Scoala nr. 14 "Gh.Mârzescu", str. Socola nr. 84, scoate la licitatie pentru închiriere 3 mp pentru desfacere produse patiserie. (2815660)

■ S.C. ALIMENTARA S.A. Iasi achizitionează, conform prevederilor legale, un copiator. Ofertele se înregistrează la sediul societății sau se transmit prin fax 032/114200. Alte relații la telefon 032/146051.

■ Banca Agricolă S.A. Sucursala Coordonatoare Iasi vinde la licitatie publică prin executorul judecătoresc al Tribunalului Județean Iași bunuri mobiliare proprietatea S.A. AGROTRIF TRIFESTI, după cum urmează: 1. instalații irigație - 100 buc.; 2. autocamioane DAC - 2 buc.; 3. autoturism teren 244 - 1 buc.; 4. tractoare U 650 - 1 buc.; 5. remorci auto - 1 buc.; 6. trancare - 2 buc.; 7. mașini tratat seminte - 1 buc.; 8. masină curătat seminte - 1 buc.; 9. cazan malaxor - 3 buc.; 10. cernător făină - 1 buc.; 11. cazan rachiu - 1buc.; 12. tractoare 82 CP - 3 buc.; 13. pluguri PP3 - 4 buc.; 14. discuri - 2 buc.; 15. grape fixe - 6 buc.; 16. cultivator - 1 buc.; 17. semănătoare SPC 8 - 1 buc.; 18. mic - 1 buc.; 19. semănătoare SUP 29 - 1 buc. Licitația va avea loc la sediul SA AGROTRIF TRIFESTI, comuna Trifești, judetul Iasi, în ziua de 18 martie 1999, ora 12,00. Plata se va face în numerar. Relatii suplimentare la telefon 215965 int. 226 - Banca Agricolă SA Iasi.

■ Regia Autonomă de Termoficare Iasi organizează în data de 17 martie 1999, ora 12,00, la sediul unității din Iasi, str. Nicolae Gane nr. 22-A, licitatie privind încheierea contractului de verificare a bilantului contabil al R.A.T. Iasi pentru anul 1998. Informatii suplimentare la telefon 147610 - interior 141.

■ Policlinica nr. 2 "Petru și Pavel" Iasi, cu sediul în strada Primăverii nr. 4, scoate la licitatie în data de 31.03.1999, spațiul pentru activități farmaceutice, aflat la parter. Cumpărarea caietului de sarcini și relații suplimentare, începînd cu data de 22.03.1999, la secretariatul unității. Telefon 231458. (2815864)

Diverse

■ **CONSILIUL DE ADMINISTRATIE al SC VITALEF SA IAȘI, Bdul Chimiei nr.12, convoacă Adunarea Generală Extraordinară a Acționarilor la data de 7.04.1999, ora 10.00, la sala de ședinte de la sediul societății, pentru toți acționarii înregistrați în registrul acționarilor la dată de 11.03.1999, cu următoarea ORDINE DE ZI: 1) Aprobarea divizării societății conform proiectului de divizare și a mandatului special al reprezentantilor FPS în AGA. 2) Propunerea vînzării unor active. 3) Propunerea SC VITALEF SA Iași cu privire la structura acționariatului la cele două societăți rezultate în urma divizării. 4) Diverse. Acționarii pot participa personal sau, prin procura specială, pot delega alți acționari ai societății. Dacă în ziua de 07.04.1999 nu se întrunește cvorumul legal, AGA se va reprograma în același loc la data de 8.04.1999, ora 10.00. (VN-OP.1.1)**

■ Organizăm excursii Italia, Spania. Plata - după obținerea vizei. Facilităm vize Schengen. Căutăm colaboratori. Tel. 092.510275, 01.6794095, 092.588260. (GL - op.1.3)

■ În perioada 30 martie - 2 aprilie Camera de Comerț, Industrie și Agricultură BRĂILA organizează a V-a editie a expoziției anuale

CONSTRUCT '99

Cu acest prilej, miercuri, 31 martie, ora 10.00, se va derula un

PERTENERIAT ECONOMIC

care vă va permite să identificati si/sau să promovați noi oportunități de afaceri în domeniul constructiilor (și conexe). Pentru informații și înscrieri, adresați-vă CCIA BRĂILA, Dep. Tîrguri-Expoziții; tel. 039/613172, 613716. (BR-CH4438.1.2)

■ FACILITEZ ÎN REGIM DE URGENȚĂ VIZE - SPATIUL SCHENGEN. PLATA LA FINAL. TEL. 01/2214413 SAU 094.335462. (GL - 5223.1.11.)

■ S.C. MOLDOMOBILA S.A. Iasi, judetul Iasi. Convocarea Consiliului de Administratie al S.C. MOLDOMOBILA S.A. Iași, cu sediul în Iasi, str. Bucium nr. 34, convoacă Adunarea Generală ordinară a acționarilor la data de 2.04.1999, ora 14,15, la Casa Sindicatelor din Iasi, pentru toți acționarii înregistrați în Registrul Acționarilor la sfîrșitul zilei de 22.03.1999. Ordinea de zi a Adunării este următoarea: 1. prezentarea raportului de gestiune al Consiliului de Administratie pentru activitatea aferentă anului 1998; 2. prezentarea, dezbaterea și aprobarea bilantului contabil și a contului de profit și pierderi pe anul 1998; 3. prezentarea și dezbaterea raportului comisiei de cenzori privind activitatea administratorilor, bilanțul contabil și contul de profit și pierderi, referitoare la exercitiul financiar 1998; 4. prezentarea, dezbaterea și aprobarea proiectului de buget, de venituri și cheltuieli și a programului de activitate pe anul 1999; 5. prezentarea, dezbaterea și aprobarea programului de investiții pe anul 1999; 6. aprobarea modificărilor în componenta C.A. Dacă la data de 2.04.1999 Adunarea Generală nu îndeplineste condițiile de întrunire, ea se reprogramează în data de 9.04.1999, ora 14,15, în același loc - Casa Sindicatelor din Iasi. Documentația referitoare la ordinea de zi poate fi consultată la sediul Societății, începînd cu data de 25.03.1999, între orele 8,00-14,00. Actionarii vor putea fi reprezentați și de alți acționari pe bază de procură, conform art. 83 din Legea 31/1990 și art. 2 din Ordonanta Guvernului nr. 5/1997, procuri ce se pot obține de la biroul Actionariat cu cel puțin 5 zile înainte de Adunare. Informatii suplimentare se pot obtine la sediul S.C. MOLDOMOBILA S.A. Iasi, la telefon 032/232600 interior 137, fax 032/232309, între orele 8,00-14,00.

■ Convocare. Consiliul de Administrație al S.C. TOMIRIS S.A., cu sediul în Iasi, Calea Chișinăului nr. 22, convoacă Adunarea Generală Extraordinară a Actionarilor, la data de 5.04.1999, ora 10,00, la sediul societății, cu următoarea ordine de zi: 1. completarea statutului societății prin extinderea obiectului de activitate, art. 6 completîndu-se cu următoarele aliniate: 1721 - producția de tesături din bbc și din fire tip bbc; 1740 - fabricarea de articole confectionate din textile; 5111 - intermedieri în comerțul cu materii prime textile; 5116 - intermedieri în comerțul de textile, confecții, încăltăminte și articole din piele; 5119 - intermedieri în comerțul cu produse diverse; 5142 - comerț cu ridicata, al îmbrăcămintei și încăltămintei; 5147 - comert cu ridicata al altor bunuri de consum, nealimentare n.c.a; 5243 - comerț cu amănuntul al încăltămintei și articolelor din piele; 5248 - comerț cu amănuntul în magazine specializate, al altor produse neclasificate în altă parte; 5261 - comert cu amănuntul prin corespondentă; 7020 - închirierea și subînchirierea bunurilor imobiliare proprii sau închiriate; 7110 - închirierea autoturismelor, utilitarelor de capacitate mică; 7121 - închirierea altor mijloace de transport terestru; 7134 - închirierea altor masini și echipamente; 7483 - activități de secretariat, dactilografiere, multiplicare și traduceri. Consiliul de Administratie convoacă Adunarea Generală Ordinară a Acționarilor, la data de 5.04.1999, ora 11,00, la sediul societății din Calea Chișinăului nr. 22, Iasi, cu următoarea ordine de zi: 1. aprobarea bilantului contabil al contului de profit și pierderi pe anul 1998 și repartizarea profitului pe anul 1998; 2. raportul comisiei de cenzori pe anul 1998; 3. raportul de gestiune asupra activității economico-financiare pe anul 1998; 4. aprobarea bugetului de venituri și cheltuieli pe anul 1999; 5. garantarea cu active sau mijloace fixe ale societății, a creditelor acordate de bănci; 6. diverse. Sînt invitați să participe acționarii înregistrați în Registrul Independent al Bursei de Valori, la sfîrșitul zilei de 18.03.1999. Informații suplimentare se pot obține la sediul societății, numărul de telefon 032/32261/101 si fax nr. 032/230536. Dacă în data 5.04.1999 Adunările Generale nu îndeplinesc conditiile de întrunire, ele se reprogramează la aceleași ore, în data de 7.04.1999, la sediul S.C. TOMIRIS SA Iasi, cu aceeași ordine de zi.

■ În conformitate cu prevederile art. 111-118 din Legea 31/1990 republicată și cu statutul societății: Consiliul de Administrație al S.C. Alimentara S.A., cu sediul în Iasi, str. Anastasie Panu nr. 40, bl. 1A, înmatriculată O.R.C. sub nr. J-22-43-1991, convoacă Adunarea Generală Ordinară a Acționarilor pe data de 7 aprilie 1999, ora 10,00, în sala mare a Prefecturii judetului Iasi. În cazul în care Adunarea Generală a Acționarilor nu va fi legal constituită la această dată, se stabilește și se consideră convocată prin prezenta înștiințare o a doua adunare pe data de 8 aprilie 1999 la aceeași oră și în același loc. Sînt îndreptățiți să participe la adunare și să-și exercite dreptul de vot acționarii înregistrați în Registrul acționarilor la sfîrșitul zilei de 19 martie 1999, dată de referință. Ordinea de zi a adunării: 1. raportul de activitate pentru exercițiul financiar pe anul 1998 al: - Consiliului de administratie; comisiei de cenzori; cenzorului extern independet; 2. bilanțul contabil, contul de profit și pierdere, repartizarea profitului, fixarea dividendului pe anul 1998; 3. descărcarea de gestiune a consiliului de administratie pentru exercițiul financiar pe anul 1998; 4. stabilirea remuneratiei cuvenite pentru exercițiul în curs, al administratorilor și cenzorilor societății; 5. programul de activitate, bugetul de venituri și cheltuieli pe anul 1999, programul de investiții, modernizări, R.K.; 6. aprobarea încetării activității comerciale a unor unități (magazine), desființarea și închirierea spațiilor disponibilizate; 7. aprobarea listei activelor propuse pentru vînzare; 8. Reconfirmarea cenzorului extern independent. Acționarii pot participa la adunarea generală personal, prin reprezentanți mandatați, prin procură specială, conform precederilor Legii 31/1990 republicată, prin reprezentanții legali. Formularele de procură specială se pot obtine de la sediul societății începînd cu data de 22 martie 1999. Exemplarul original din procura specială se va depune la sediul societății pînă la data de 1 aprilie 1999, ora 15,30. Documentele și materialele informative ce se vor dezbate în cadrul adunărilor generale ale actionarilor pot fi studiate începînd cu data de 25 martie 1999, în zilele lucrătoare, la sediul societății. Informatii suplimentare se pot obtine la telefon 032/116650/113 - Biroul resurse umane-acționariat între orele 7,30-15,30.

■ Consiliul de Administrație al S.C. IASITEX S.A. Iasi convoacă Adunarea Generală a Actionarilor la data de 31.03.1999, ora 9,00, la sediul societății din Iasi, str. Primăverii nr. 2, pentru toti actionarii înregistrați în Registrul actionarilor la sfîrșitul zilei de 25.03.1999, cu următoarea ordine de zi: 1. raportul de gestiune al Consiliului de Administrație pe anul 1998; 2. raportul comisiei de cenzori pe anul 1990; 3. raportul cenzorului extern independent pe anul 1990; 4. aprobarea bilantului și contului de profit și pierdere. Repartizarea profitului net și fixarea dividendelor pentru 1998; 5. diverse. În cazul în care nu se va întruni cvorumul necesar pentru adunarea din 31.03.1999, a doua adunare se convoacă pentru data de 2.04.1999 în același loc și la aceeași oră. Informații suplimentare se pot obtine la sediul societății și la telefon 032/136760, int. 190, între orele 8,00-16,00.

■ Agenția Zonală de Călătorie Iasi, cu sediul în str. Gării nr. 1, organizează un "Concurs de Oferte" pentru realizarea de panouri de mers de tren în stațiile CF de pe raza agenției. În acest scop se vor rescrie cca 80 panouri existente cu o suprafață de aproximativ 75 mp și se vor confecționa cca 90 de panouri noi, cu suprafața de aproximativ 70 mp. Ofertele se vor depune pînă la data de 29.03.1999 la Serviciul Tehnic - Compartiment Aprovizionare, camera 227, telefon 032/215600/2409, fax: 032/112506 și vor contine următoarele elemente: material suport utilizat (rezistent la intemperii) - preț USD/mp; tarif scriere (USD/mp); preț material; preț procesare; preț ramă (USD/m) cu precizarea materialelor folosite; alte cheltuieli (USD).

HELP LINE - Pentru copiii noștri

■ Puteți primi GRATUIT informații privind alimentația și creșterea sugarului, zilnic, orele 16,00 - 17,00, la tel. 214002. Policlinica "Sănătatea 2000", dr. Iordache Constantin - medic pediatru.

■ Președintele Consiliului de Administratie al S.C. TAXICOM S.A. Iași, J-22-251/1991, convoacă în data de 30 martie 1999, ora 15,00, în sala de ședințe de la sediul firmei din Iasi, str. Codrescu,nr. 6, Adunarea Generală Extraordinară a Actionarilor, cu următoarea ordine de zi: aprobarea majorării capitalului social al firmei prin emisiune suplimentară de acțiuni, urmînd să fie stabilit dacă aceasta va fi făcută prin aport în natură sau în numerar. În cazul în care la prima convocare nu este întrunit numărul minim necesar de acționari stabilit de lege, Adunarea Generală Extraordinară a Acționarilor este reprogramată să se desfășoare în data de 31 martie 1999, ora 15,00, în același loc. La această Adunare Generală Extraordinară a Acționarilor au drept de vot acționarii înregistrați la Registrul Român al Acționarilor la data de 23 martie 1999.

■ **Societate comercială cu profil import și distribuție produse cosmetice și detergenți, caută distribuitori. Telefon 01/2508752, 2503119. (2815361)**

■ Consiliul Judetean Iasi, revenind la anunțul din data de 24 februarie 1999, prin care se aducea la cunoștință publică primirea de oferte privind finanțarea lucrărilor de executie la obiectivul "Extindere aerogară - Aeroportul Iasi", informează pe cei interesați că pînă la această dată s-au primit două oferte. Precizăm că termenul de depunere al ofertelor s-a prelungit pînă la data de 25 martie 1999, urmînd ca pe data de 29 martie ora 10,00, la sediul Consiliului Judetean Iasi, camera 121, să aibă loc ședința de analizare, susținere și acceptare a celei mai avantajoase oferte.

■ Consiliul de Administrație al S.C. ASBEER S.A. Iasi convoacă Adunarea Generală a Acționarilor pentru data de 26 martie 1999, ora 14.00, la sediul societății cu următoarea ordine de zi: 1. raportul de gestiune al Consiliului de Administrație pe anul 1998; 2. prezentarea bilanțului contabil pe 1998 și contului de profit și pierdere; 3. raportul comisiei de cenzori pe 1998; 4. bugetul de venituri și cheltuieli pe 1999; 5. programul de investiții și reparații curente pe 1999; 6. plafoanele de credite necesare pe anul 1999; 7. normele de consum pentru materii prime și materiale, coeficienți de pierderi, perisabilități pe anul 1999; 8. diverse. În caz că în ziua de 26 martie nu se întrunește numărul de membri conform Legii 31/90 republicată și statutului, Adunarea Generală se convoacă pentru ziua de 29 martie 1999, ora 14.00, la sediul societății.

Sediul redacției
Monitorul
Str. Smîrdan nr. 5
Luni-vineri: 8.30-16.30
Sîmbătă: 9.00-12.00

Magazin
1001 Articole
Podu Roș
Metalo Chimice
tel. 130750
Luni-vineri: 8.00-16.00

Interior Magazin
Vama Veche
Sometchim SA
Luni-vineri: 8.00-16.00

Magazin
Elgina
Bd. Alex. cel Bun
tel. 152 070
Luni-vineri: 8.00-16.00

Magazin
Flora
Str. V. Lupu 110
tel. 175094
Luni-vineri: 8.00-16.00

Interior Magazin
Materna
Luni-vineri: 8.00-16.00
Sîmbătă: 9.00-12.00

Complex
C.M.V.
Podu de Piatră
tel. 135 598
Luni-vineri: 8.00-16.00

Magazin Presă
N.E.D.
Stația tramvai Tg. Cucu
Luni-vineri: 8.00 - 16.00

Starea Civilă
Interiorul clădirii Stării Civile
Luni - vineri: 8.00-16.00

Monitorul

centre de preluare a anunțurilor de Mică Publicitate

Sugestii și informații la telefon 252294, orele 9.00-12.00 (luni-vineri). Duminica anunțurile se primesc numai la sediul redacției din str. Smîrdan nr. 5, et. 3, cam. 14, orele 15.00-17.00.

■ Banca Populară Moldova acordă împrumuturi persoanelor fizice, în condiții deosebit de avantajoase, cu numai 19% dobîndă anuală. Relații la sediul băncii din Iasi, str. I.C.Brătianu nr. 20-22, sau la telefon 218500. (2815088)

■ Mari specialiști în microchirurgia ochiului de la clinica prof. Fyodorov (Rusia) oferă consultații în Bucuresti și Onesti. Telefon 094/315133; 01/4104669.

■ SC GOLD SRL Buhuși organizează excursii rapide în Italia. Relatii la telefon 034/264633; 094/616263. (2815233)

ROTPUNKT CONSTRUCȚII SRL

■ RENOVĂRI FATADE
■ HIDROIZOLATII LA TERASE ȘI FUNDATII
■ ALPINISM UTILITAR
■ MONTAJ MECANIC LA ÎNĂLȚIME (PEREȚI CORTINĂ DIN ALUMINIU, PANOURI PUBLICITARE)
■ IZOLATII TERMICE
■ VOPSITORII ȘI PROTECTII ANTICOROZIVE
■ PROTECTII ANTIMUCEGAI ȘI ANTICONDENS
■ PARDOSELI
■ DISTRIBUITOR MEMBRANE HIDROIZOLANTE POLYGLASS ITALIA, PENTRU ZONELE BACĂU-NEAMT.
■ ÎNCREDERE ȘI CONFORT!!! - BOLD ȘI PENTRU CE URMEAZĂ
■ TELEFON & FAX 032/271742. PENTRU BACĂU ȘI NEAMT TELEFON MOBIL 092528152.

■ CURSURI LUNARE DE AEROBIC & FITNESS. MASAJ. GYM OANA-MARI. Hotel Unirea, camera 115. Prof. Marina Moraru. Relații suplimentare la telefon 142110, int. 115.

■ **Agenția Județeană de Ocupare și Formare Profesională organizează Bursa locurilor de muncă, ce se va desfășura joi, 25 martie, între orele 9,00-15,00 la Sala Ethos a Casei Studentilor Iași. Acțiunea se adresează atît agenților economici cît și persoanelor interesate în căutarea unui loc de muncă. Doritorii se vor adresa la sediul A.J.O.F.P. Iași - str. G. Ibrăileanu nr. 4 pentru confirmarea participărilor. Informații la telefon 141794, 114671.**

■ În baza art. 111 și 117 din Legea 31/90 și a actului constitutiv al Societății, Consiliul de Administratie al SCF IASSY-FARM S.A. Iasi convoacă Adunarea Generală Ordinară a actionarilor în ziua de 1.IV.1999, ora 9,00, la sala de ședințe a societății din Iasi, str. Smîrdan nr. 19 pentru toti actionarii înregistrati în Registrul actionarilor la sfîrșitul zilei de 26 martie 1999. Ordinea de zi a Adunării Generale Ordinare este următoarea: 1. raportul de gestiune al Consiliului de Administratie; 2. raportul cenzorilor; 3. discutarea și aprobarea sau modificarea bilanțului contabil pentru anul 1998, fixarea dividendului și pronuntarea asupra gestiunii administratorilor; 4. aprobarea bugetului de venituri și cheltuieli și a programului de activitate pentru anul 1999; 5. diverse. Toți actionarii înregistrati în Registrul actionarilor de la sfîrșitul zilei de 26.03.1999, vor putea procura contra cost sau consulta documentele și materialele informative referitoare la problemele incluse pe Ordinea de zi, de la sediul S.C.F. IASSYFARM S.A. Iasi, între orele 9,00-13,00, începînd cu data de 29 martie 1999. Formularele de procuri speciale se obtin de la sediul societății. Ele vor fi depuse sau expediate la sediul societății pînă la data de 26 martie 1999, ora 15,00. Dacă prima adunare nu va întruni cvorumul necesar pentru validarea hotărîrilor, a doua adunare va avea loc în data de 2 aprilie 1999, în același loc, la aceeași oră. Relații suplimentare la telefon 147740, interior 131.

■ Intelectuali cu auto și vilă îngrijim persoană în vîrstă pentru luare în spațiu. Telefon 162213. (2815808)

■ Caut parteneră pentru contract de 6 luni în Grecia, tînără, cu vîrsta între 18 - 27 ani, ca dansatoare. Salariu peste 1.000 USD. Tel. 092.773109. (GL - 4912764)

■ Organizăm excursii în Italia, plecare cu avionul. Relatii la tel. 034 - 178270; 034 - 171421. (BC - 1543495.1.3)

■ Consiliul de Administratie al S.C. NICOLINA S.A. Iasi convoacă Adunarea Generală Ordinară și Extraordinară a Actionarilor Societății (înregistrați în Registrul acționarilor pînă la sfîrșitul zilei de 17 martie 1999, care este și dată de referință pentru dobîndirea dividendului), în ziua de 3 aprilie 1999, ora 10.00, în sala de spectacole a Casei Sindicatelor din Iasi, bdul Socola nr. 134, cu următoarea ordine de zi: 1. aprobarea bilantului contabil al anului 1998, a dividendului și desocotirea gestiunii sociale anuale, după ascultarea raportului administratorilor și cenzorilor; 2. aprobarea planului de activitate al societății pentru exercitiul anului 1999; 3. aprobarea bugetului de venituri și cheltuieli pentru exercitiul financiar al anului 1999, după ascultarea raportului cenzorilor; 4. aprobarea obiectivelor, criteriilor de performanță și a celorlalte clauze pentru încheierea contractului de administrare al societății în anul 1999; mandatarea reprezentantului Adunării generale pentru perfectarea și subscrierea contractului de administrare, precum și stabilirea remuneratiei administratorilor și cenzorilor societății, pentru exercitiul anului 1999; 5. aprobarea gajării unor bunuri ale societății, conditionată pentru obtinerea creditelor bancare necesare în anul 1999; 6. aprobarea scoaterii din functiune și disponibilizarea unor mijloace fixe din regimul prevăzut de Ordonanta Guvernamentală nr. 25/1999, precum și mandatarea Consiliului de administratie potrivit art. 114 din Legea nr. 31/1990, pentru diminuarea capitalului social cu valoarea neamortizată a acestora. Accesul la Adunarea generală se face pe baza buletinului de identitate. Actionarii, persoane fizice sau juridice, nu pot fi reprezentați în Adunarea Generală decît în baza unei procuri speciale, în 3 exemplare. În cazul actionarilor persoane fizice reprezentarea nu va putea fi acordată decît altor actionari ai societății, cu exceptia administratorilor și functionarilor societății. Materialele referitoare la problemele incluse în ordinea de zi cît și modelul procurii speciale, destinată pentru reprezentarea actionarilor persoane fizice, sînt puse la dispozitia actionarilor pentru consultare, începînd cu data de 19 martie a.c. zilnic, între orele 11,00-14,00, la Biroul actionariat de la poarta nr. 1 a societății, din str. Mitropolit Varlaam nr. 54. În situatia în care la prima convocare nu sînt întrunite conditiile legale de tinere a adunării, aceasta se va tine la data de 4 aprilie 1999 în același loc și la aceeași oră.

■ S.C. HABITAT PROIECT S.A. IASI. În conformitate cu prevederile Legii 31/1990, modificată și republicată, convoacă Adunarea Generală Ordinară a Actionarilor, la sediul societății în data de 2.04.1999, ora 9,00, pentru toti actionarii înregistrați în Registrul Actionarilor la sfîrșitul zilei de 15 martie 1999 (data de referință). Ordinea de zi a Adunării Generale Ordinare este următoarea: 1. raport de gestiune al Consiliului de Administratie; 2. raport al Comisiei de cenzori pe anul 1998; 3. aprobarea bilantului contabil și contului de profit și pierderi pe anul 1998. Descărcarea de gestiune a Consiliului de Administratie pentru exercitiul financiar pe anul 1998; 4. aprobarea bugetului de venituri și cheltuieli pe anul 1999; 5. alegerea noului Consiliu de Administratie; 6. diverse. În cazul în care la prima convocare nu se întrunește cvorumul, a doua adunare generală se convoacă la data de 9.04.1999, ora 9,00. Relatii suplimentare se pot obtine la telefon 144511 - int. 115, începînd cu data de 25.03.1999. (2815664)

■ Consiliul de Administratie al SUT S.A. Iasi, cu sediul în str. Rampei nr. 9A, înregistrată în Registrul Comertului cu nr. J22-1417-1992, cod fiscal 1958622 anunță convocarea Adunării Generale Ordinare și Extraordinare a Actionarilor, la sediul societății, pentru data de 14 aprilie 1999, ora 10,00, cu actionarii înscriși la Registrul Actionarilor la data de 10 aprilie 1999, cu următoarea ordine de zi: 1. aprobarea raportului de gestiune al Consiliului de Administratie pe anul 1998; 2. aprobarea raportului Comisiei de cenzori pe anul 1998; 3. aprobarea Bilantului contabil, a contului de profit și pierderi și repartizarea profitului pe anul 1998; 4. schimbarea denumirii societății din SUT S.A. în LAFARGE SUT S.A.; 5. alegerea membrilor consiliului de administratie; 6. alegerea cenzorilor și a cenzorilor supleanți; 7. numirea cenzorului extern independent; 8. stabilirea remuneratiei și a garantiei administratorilor, cenzorilor și a remuneratiei cenzorului extern independent; 9. aprobarea delegării exercitiului anumitor competente către Consiliul de administratie; 10. diverse. Începînd cu data de 7 aprilie 1999, documentele și materialele informative referitoare la ordinea de zi pot fi consultate la sediul societății, în zilele lucrătoare, între orele 9,00-15,00. Actionarii pot participa personal, prin reprezentanții lor legali sau prin mandatații cu procură specială. Formularele de procură specială se pot obtine de la sediul societății. După completare și semnare, un exemplar din procura specială va fi depus la sediul societății pînă la data de 14 aprilie 1999, ora 8,00. În cazul în care nu se întrunește cvorumul necesar, a doua convocare se face pentru 15 aprilie, ora 10,00 în același loc. (2815399)

Mulțumiri

■ Liliana mulțumește Roxanei din Galati, că numai ea a putut rezolva problema ei dificilă. Doritorii pot suna la 094.237215. (GL - 5228161.1.1.)

■ Sînt Ionescu, din Vaslui, și aduc o imensă mulțumire domnișoarei Natalia, din Buzău, fiica celebrei Lenuta care m-a lecuit de betie. Tel. 092.440806. (GL - 5228388.1.1.)

■ Maria, din Roman, aduc mii de mulțumiri domnișoarei Natalia, fiica celebrei Lenuta Ungureanu, care mi-a rezolvat o problemă cu o afacere. Tel. 092.440806. (GL - 5228388.1.1.)

Stimați cititori,
În perioada 1-18 martie 1999 Cotidianul Monitorul de Iași lansează o companie de promovare a anunțurilor de mică publicitate la rubrica FELICITĂRI.

Anunțurile vor apărea într-o formă specială și vor avea un preț fix de 25.000 lei indiferent de numărul de cuvinte.

TOATE persoanele care vor da anunțul la această rubrică în această perioadă vor primi din partea firmei un **CADOU**.

Felicitați și cîștigați !

ŞCOALA DE ŞOFERI

Doriți permis de conducere auto ?

Școala de șoferi MONDO - TRAFIC

vă așteaptă cu
- cele mai mici prețuri
- plata în rate
- reduceri pentru elevi, studenți, șomeri

Înscrieri: zilnic, orele 8.00 - 17.00, la sediul din Iași, str. Sărărie 38, tel. 117 210.

AGENDA BENZINĂRII

COMPETROL

Vă oferă produse **"PETROBRAZI"**

prin benzinăriile:
- Podul de Piatră (Splai Bahlui) ☎ /fax: 032/112240
- Șos. Păcurari
- B-dul N. Iorga

NOU!

SNP lansează pe piață noul tip de butelie cu gardă. Începînd cu data de 2 decembrie, aceasta intră și în circuitul sucursalei PECO IAȘI și poate fi găsită la toate punctele de desfacere.

PETROM Informatii la tel. 162530 sau 142940.

PECO IAȘI - PRIETENUL MAȘINII TALE

AGENDA AUTO

RUEDAS
PIESE AUTO IMPORT
Dealer BOSCH, MONROE
DAEWOO - consumabile
Iași, str. Armeană 5,
tel: 032/213657, fax: 032/112239

amortizoare bujii curele filtre plăcuțe pompe apă saboți pompe benzină segmenți garnituri bucșe si multe altele (stoc comenzi)

Reduceri 3 - 10%

AUTO RICAMBI
- Importator piese auto

luni - vineri: 9,00 - 18,00
sîmbătă: 9,00 - 14,00
IAȘI, Piata CUG (magazin), ☎/FAX 225151
Bacău, str. 9 Mai nr. 29, ☎ 034 / 170819
Suceava, str. Simion Florea, ☎ 030 / 523199

GARANTIE PE VIATA!
- SISTEME DE ALARMA MAAT și FBI - SUA
- SUDĂRI PARBRIZE

Păcurari 92 (incinta Transmixt) ☎ 259.690

Motor PIESE AUTO
Toată gama de piese și accesorii auto. Piese auto import din stoc și la comandă.
OFERTA SĂPTĂMÎNII:
Ulei LIQUI MOLY - 85.000 lei/5 l (TVA inclus) (Dacia, Oltcit)
Plăcuțe frînă ESPERO - 255.000 lei (TVA inclus)
Program zilnic: 8.00 - 18.00
sîmbătă: 8.00-13.00
Str. Armeană nr. 22; ☎ 211128, Tel./fax: 210981

SC SANDU ET Co TORO SNC
Piese auto IMPORT și românești
Primim comenzi. Prețuri ce sfidează concurența.
luni - vineri: 8.30 - 18.00 sîmbătă: 8.30 - 14.00
Bd. Tudor Vladimirescu 303 (Podu de Fier)
tel: 094-502.653

AMRS
- Amortizoare **SACHS**

luni - vineri 9,00 - 19,00
sîmbătă 9,00-14,00
Str. Păcurari nr. 78
☎ 032/214150

Dealer DAEWOO
INTERNATIONAL COMPLEX SERVICE S.A.
vinde autoturisme **DACIA** berline și utilitare, cu "0" km, la preț de producător.
Livrare pe loc, cu plata integrală.
Relatii la tel. **233296 sau 130125.**
Calea Chișinăului nr. 45, tel. 137620, fax: 233296
Internet - http://home.dntis.ro/isciessa/index.html

MOLDO INTERTOUR
TRANSPORT MARFĂ *și* PERSOANE
intern și internațional
RAPID și AVANTAJOS!
Tel./fax: 032-211.732, 211.730

SC GRĂDINARIU IMP. EXP. SRL

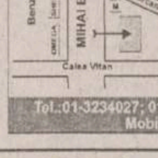

IMPORTATOR DIRECT
GERMANIA ȘI UNGARIA
Vinde en gross și en detail piese pentru:
IFA, ROBUR, LIAZ, BARKAS, WARTBURG, TRABANT
Tel.:01-3234027; 01-6391307, Fax: 01-2222164
Mobil: 094-561.803

TOFAN GRUP
luni - vineri 8,00 - 16,00
Șos. Păcurari nr. 92
în incinta TRANSMIXT SA (AUTOBAZA 2)
☎ 032/154.343

Un cadou adevărat... și accesibil!

Incredibil...

Automobile noi nouțe, la preț de fabrică.

Doar 9.200 DM pentru un automobil de vis...

Telefon/fax: (068) 411071, (068) 153864

☎ TELEFOANE UTILE: FARMACII

FARMACIA MELISSA - MONTERO, PĂCURARI
Șos. Păcurari nr. 137, bl. 600, telefon: 216567, 216733

FARMACIA MELISSA - MONTERO, PODU ROȘ
Str. Nicolina nr. 2, bl. C7, telefon: 234099

Comercializează:
- gama de vaccinuri produse de Institutul Cantacuzino Iași și București
- tehnică stomatologică
- tehnică medicală
- medicamente indigene și import
- produse pentru hrana și îngrijirea copilului
- produse parafarmaceutice

NON STOP

FARMACIA IRIS PHYTO PHARMA
Bd. Copou 3 (la parterul Trustului de construcții), tel. 219296
Program:
zilnic: 7,15-20,00; sîmbătă 9,00-18,00; duminică 9,00-18,00

- Vă oferă:
- produse dietetice alimentare pt. diabetici
- vaccinuri antialergice ale Institutului Cantacuzino
- o gamă largă de medicamente de import și indigene
- produse cosmetice
- produse pt. hrana și îngrijirea copilului
- produse din plante, ceaiuri

• FARMACIA SF. LAZĂR
zilnic : 8.00 - 20.00
sîmbăta : 8.00 - 14.00
duminica : 8.00 - 14.00
☎ 230.153

• ALSOC - FARMAVITA
Sf. Andrei 4
(lîngă Biserica Sf. Andrei)
zilnic: 9.00-19.00
sîmbăta: 9.00-14.00
duminica: 9.00-14.00
☎ 112043

• A.T.I.- PULS
Sos. Natională 194, bl. D
zilnic : 8.00 - 20.30
sîmbăta :8.00 - 20.00
duminica : 9.00 - 18.00
☎ 233.242, 233.223

• AVICENNA
Str. Stefan cel Mare nr. 10, bl. B2, sc. B
zilnic : 9.00 - 21.00
sîmbăta :9.00 - 14.00
duminica : închis
☎ 213.047

• BABY FARM
Str. V. Lupu 70-74
zilnic : 8.00 - 20.00
sîmbătă, duminică: 8.00 - 16.00
☎ 271.357, 154.445

• BEST FLORA
Str. Vasile Lupu 108
zilnic: 8.00 - 20.00
duminica: 8.00 - 14.00
☎ 271.962

• BRÎNDUSA
Str. O. Băncilă 5, bl. CL 12
zilnic: 8.00 - 20.00
sîmbătă: 8.00 - 14.00
duminica: 8.00 - 12.00
☎ 219.385

• CARA
Bd. T. Vladimirescu, cămin T17
zilnic: 8.00 - 20.30
sîmbătă: 8.00 - 19.00
duminica: 8.00 - 13.00
☎ 172.598

• EUROPHARM
Str. Cerna 1 (Mircea cel Bătrîn)
zilnic : 8.00 - 20.00
sîmbăta : 8.00 - 14.00
duminică: 8.00 -14.00
☎ 224.109

• FARMACIA 4
Bd. Stefan cel Mare 3
zilnic : 7.30 - 19.30
sîmbăta : 8.30 - 13.30
☎ 142.020

• FARMACIA GHIȚUN
Str. Cuza Vodă 27
zilnic : 7.00 - 20.30
sîmbăta : 8.00 - 15.00
☎ 147.077, 231.876

• FARMA LIV
Str. Nicolina nr. 11, bl. A5
zilnic: 8.00 - 20.00
sîmbăta: 8.00 - 20.00
duminica: 8.00 - 14.00
☎ 231.197

• GABRIELA FARM
Str. Păcurari, bl. 582
zilnic: 8.00 - 20.00
sîmbăta: 8.00 - 20.00
duminica: 8.00 - 14.00
☎ 140.616, 122.827, 216.507

• IRIS PHYTOPHARMA
Bd. Copou nr. 3
luni-vineri : 7.15 - 20.00
sîmbăta : 9.00 - 18.00
duminică: 9.00 -18.00
☎ 219.296

• FARMACIA PROFARM
str. Carpati nr. 17
(lîngă Posta din Nicolina)
zilnic: 8.00 - 21.00
duminică: 8.00 - 16.00
☎/fax 224.952

• REMEDIA
Str. Gării 30
zilnic : 7.30 - 20.00
sîmbăta : 8.00 - 14.00
duminica : 8.00 - 14.00
☎ 146.325

• SALVIA
Cuza Vodă 1
luni - vineri : 7.30 - 22.00
sîmbătă : 8.00 - 20.00
duminică : 8.30 - 14.00
☎ 210.340

• SEMIS
Str. Străpungere Silvestru 7
zilnic : 8.00 - 20.00
duminică: 8.00 - 14.00
☎ 210.542

• TAIFARM 93
Str. Diminetii, bl. 774 (Frumoasa)
zilnic: 8.00 - 20.00
sîmbăta: 9.00 - 13.00
duminica: 9.00 - 13.00
☎ /FAX 216.138

• TEOFARM
Bd. Tutora 2 (Calea Chișinăului 2)
zilnic : 8.00 - 20.00
duminică: închis
☎ 231.118

• TEHNIS M.K.S.
str. Vasile Lupu nr. 17
(intersectia Bucsinescu)
luni-sîmbătă: 8.00 - 20.00
duminică: 9.00 - 17.00
☎ 272.180

• FARMACIA NR. 1
B-dul Dacia nr. 32
zilnic: 8.00 - 16.00
sîmbăta: închis
☎ 153.498

• FARMACIA NR. 2
Piata Unirii 3
zilnic: 7.00 - 20.00 - 7.00
sîmbăta: program permanent
duminica: program permanent
Farmacie cu gardă
☎ 116.029

• FARMACIA NR. 7
Str. Socola 9, bl. E.1
zilnic: 7.00 - 20.00
sîmbăta: 8.00 - 14.00
☎ 132.293

• FARMACIA NR. 9
Str. Sălciilor, bl. 828 Nicolina II
zilnic: 7.00 - 20.00
sîmbăta: 8.00 - 14.00
☎ 122.782

• FARMACIA NR. 11
Str. Vasile Lupu 160, bl. G.3
zilnic: 7.00 - 20.00
sîmbăta: 8.00 - 14.00
☎ 175.457

• FARMACIA NR. 15
Bd. Independentei 23
zilnic: 7.00 - 20.00
sîmbăta: 8.00 - 14.00
☎ 116.408

• FARMACIA NR. 50
Str. Vasile Lupu 8, bloc D.3
zilnic: 7.00 - 20.00
sîmbăta: 8.00 - 14.00
☎ 172.867

• FARMACIA NR. 86
Str. Tudor Vladimirescu, bl. 306
zilnic: 7.00 - 20.00
sîmbăta: 8.00 - 14.00
☎ 218.323

• FARMACIA NR. 14 PASCANI
Str. Stefan cel Mare nr.118, bl. A4
zilnic: 8.00 - 20.00
sîmbăta: 8.00 - 13.00
duminică: 8.00 - 13.00
☎ 164.059

• EMMA FARM
Bd. Socola 17, Bl. D-7, sc. B
Zilnic: 9.00 - 21.30
Duminică: 10.00 - 16.00
☎ 272886

SC "FARMACON" SRL ☎ 290020

- comercializează produse farmaceutice și parafarmaceutice indigene și de import
- asigură prepararea retelelor magistrale, cu promptitudine și competență profesională
- eliberează rețete compensate

Prin:
Farmacia SUPER COPOU - **NON STOP**
str. Oastei nr. 48, tel/fax: 116722
Farmacia TOMEȘTI: program 8.00-20.00, tel.: 290020

MATER OPTICA - cel mai modern centru de oftalmologie și optică medicală din România

- Unicul atelier de optică din Iași în care confecționarea ochelarilor se face cu aparatură computerizată, de ultimă generație, mînuită de tehnicieni la curent cu ultimele descoperiri și evoluții în domeniul opticii
- Precizie maximă
- Consultații oftalmologice la nivel european:
- Refracții cu autokeratorefractometru
- Fund de ochi
- Presiuni intraoculare cu aplanometru Haag - Streit
- Prescripții ochelari și lentile de contact (inclusiv lentile de contact cosmetice cu dioptrie și pt. astigmatisme)

IAȘI, Bd. Independenței nr. 10
tel. 214072

Medici care asigură consultații:
Prof. dr. Sergiu BUIUC
Medic primar dr. G. BEȘCHEA
Medic primar dr. G. DIMITRIU
Medic primar dr. G. MACOVEI
Medic primar dr. C. ANDRON
Medic primar dr. M. BREDEȚEANU
Medic primar dr. G. TODOSI

PAȘCANI, str. Moldovei nr. 4, Bl. Moldova
Medic specialist Vladimir Ciobanu

Orar:
luni - vineri: 8.30 - 20.00
sîmbătă: 8.30 - 14.00

OPTICA MEDICALĂ

- servicii asigurate de tehn. Vasile Popa

SC TRANSPARENȚA oferă:
- consultații oftalmologice • refracții cu autorefractometru • fund de ochi • presiuni intraoculare • prescripții ochelari • lentile contact.

Calitate, siguranță și o privire limpede prin TRANSPARENȚA.

TRANSPARENȚA sinonim cu COMPETENȚA!
Str. A. Panu 13 (vizavi de noul sediul BRD) ☎ 212162
Luni-vineri: 9-18, sîmbătă 10-14

ECHOMED Obstetrică-ginecologie

Medici primari: Șefan BUȚUREANU, Maria AKAD, Alexandra OVĂNESCU, Maricica PĂVĂLEANU

- ECHOGRAFII: diagnostic de sarcină, depistarea sexului fetal, afecțiuni ale sînului, ficat, rinichi, pancreas.
- Chiuretaje uterine
- Tratamente pentru sterilitate (feminină și masculină)
- Teste pentru sarcină (3 min.)
- Contracepție orală și montări sterilete
- Colposcopii.
- Cauterizări - biopsii uterine și de col.

Consultații asigurate de profesori universitari și medici specialiști de înaltă competență profesională.

Șos. Păcurari nr. 4, corp anexă la bl.590A (vis-a-vis de Oficiul PTTR)
☎251927 (fax) ; 018-613.388

SERVICII MEDICALE

• MEDICAL TEST
LABORATOR ANALIZE MEDICALE
(peste 200 tipuri de analize cu aparatură și reactivi import: SUA, Germania, Franța etc.)
-hematologie, biochimie, imunologie, parazitologie, microbiologie, din care MARKERITUMORALI, ENDOCRINI, INFECȚIOSI, RISC CORONARIAN etc. zilnic:7.00-19.00
Bd.N.Iorga 6, bl. 903A (vis-à-vis de Gara Nicolina)
☎ 230774

• PRO FAMILIA
Laborator analize medicale efectuează orice investigație de laborator, executate de profesori universitari
Str. Țutora 11C, sc. D
Program: zilnic: 7-18
sîmbăta și duminica: 9.00-11.00
☎230.431

• POLICLINICA PROFESMED
str. VASILE CONTA nr. 18 (vizavi de policlinica Municipală, Piața Sf. Spiridon)

CONSULTAȚII ȘI TRATAMENTE ÎN TOATE SPECIALITĂȚILE
Se efectuează și: ANALIZE DE LABORATOR cu aparatură și reactivi din import; CHIURETAJE - metoda modernă prin aspirație; ECOGRAFII: ACUPUNCTURĂ în afecțiuni neurologice; TRATAMENTE BIONICE în afecțiuni dermatologice, osoase, neurologice; TRATAREA obezității, impotenței sexuale, infertilității, tulburărilor de creștere.
Medicii Policlinicii sunt nume sonore ale medicinii ieșene, în majoritate profesori universitari.
Prețurile percepute pentru consultații și analize sunt cele mai reduse.
☎ 213 226

• Cabinet de oftalmologie și optică medicală
SC MEDOPTICA SRL str. Arcu nr. 1, bl. TAROM, sc. A (la ieșirea din Cinema "Victoria")
- Prescripții ochelari, lentile de contact (medicale și estetice)
- Consultații și tratamente oftalmologice
- Optică medicală (inclusiv lentile plastic, bifocale, progresive - Zeiss și Essilor)

Medici care asigură consultații:
Dr. Anghel Kreolla
Dr. Pepelea Lucia
Dr. Scînteie Mira
Dr. Tarasi Carmen
Dr. Dimofte Doina
Dr. Constantin Cătălin
Program:
luni - vineri: 9 - 19
sîmbătă: 10 - 14
Pentru programări și informații sunați la
☎ 225423

• Policlinica SĂNĂTATEA 2000
Dr. Constantin IORDACHE - medic primar pediatru și medic specialist cardiologie pediatrică acordă consultații la domiciliul copiilor sau la Policlinica SĂNĂTATEA 2000 din str. Lăpușneanu 7A.
☎ 214001 - acasă, 214002 - policlinica, mobil 094-507780

Doriți să vă evaluați periodic starea sănătății? Doriți să vă tratați corect, complet și la timp? Apelați la Policlinica SĂNĂTATEA 2000, str. Lăpușneanu 7A
☎ 214002
între orele 10-19 asigură asistență medicală și psihologică în următoarele specialități:
- Dr. Constantin IORDACHE - medic primar pediatru, medic specialist cardiologie pediatrică
- Dr. Rodica THEODORU - medic primar dermato-venerolog
- Psiholog Ileana HAȚU - psiholog principal adolescenți - adulți. NOU: psihoterapii de grup cu scop terapeutic și pentru formare psihoterapeuți
- Dr. Doina BUDEANU - medic primar psihiatrie, consultații - psihoterapie adolescenți-adulți
- Dr. Monica CHIRIAC - medic primar psihiatrie, adolescenți-adulți
- Dr. Carmen GORDUZA - medic primar endocrine

La noi veți găsi competență, înțelegere și înalt profesionalism.

- Mari specialiști în **MICROCHIRURGIA OCHIULUI** de la clinica prof. FYDOROV (Rusia), oferă consultații în București și Onești.

☎094/315.133, 01/410.4669

• BIO PAN CENTRU MEDICAL
CONSULTAȚII, INVESTIGAȚII ȘI TRATAMENTE
• Urologie • Sexologie • Chirurgie • Pneumologie • Medicină internă • Ginecologie • Ecograf de ultimă generație • Teste de sarcină
Medici primari ■ Dr. Constantin Panainte - pneumolog
■ Dr. C. Liviu Panainte doctor în științe medicale - urologie ■ Dr. Ioan Bunea - ginecologie
Contraceptie orală și montări sterilete, cauterizări, tratamente sterilitate, chiuretaje
Str. Vasile Alecsandri nr. 9B, ap. 1
☎ 032/210.728
Zilnic: 10.00-18.00
Sîmbăta: 10.00-12.00

• CENTRUL MEDICAL "IRIS"
Ecograf Doppler color computerizat
Ecografie generală și pe specialități
Consultații:
- obstetrică - ginecologie
- cardiologie
- urologie
- dermatologie
- psihiatrie
- afecțiuni pulmonare
- medicină generală

Acupunctură
Bd. Copou 38, bl. A4, sc. A, (vis-a-vis de Grădina Copou)
☎ 213793,
orele zilnic: 8-20
sîmbătă: 8 - 14

• CONSULTAȚII ȘI ECOGRAFII OBSTETRICĂ - GINECOLOGIE
Dr. Iyona Lupașcu - medic primar
Luni, marți, miercuri și joi orele: 14.00 - 16.00
Ecograf Doppler color computerizat
Centrul Medical IRIS
Bd. Copou 38, bl. A4, sc. A, (vis-a-vis de Grădina Copou)
☎213793, ora 8.00-20.00

• Dr. M.E. BERLESCU
medic primar psihiatru
Consultații și terapii biologice și psihoterapice complexe în:
- afecțiuni psihice adulți
- tulburări relaționale familiale
- stări reactive și de neadaptare
Centrul medical "IRIS" Bd. Copou 38, bl. A4, sc. A
☎213.793

• Dr. Bădescu Cristian
medic primar radiologie și imagistică medicală
Efectuez examinare ecografică a abdomenului, articulațiilor, părților moi și piele pt precizarea diagnostică.
Centrul medical "IRIS" Bd. Copou 38, bl. A4, sc. A, ap. 1
Program: luni: 12-14
mirecuri: 12-14
vineri: 13-14
sîmbătă: 9-10
Programare zilnic
☎213.793

• CABINET STOMATOLOGIC DENTAPRO
DR. LUCIAN TEOFĂNESCU
Str. Rafael 4 (Sărărie, vizavi de Lic. Economic 1):
- consultații GRATUITE;
- refacerea zîmbetului plăcut cu materiale cu aspect identic cu dinții naturali;
- nopți liniștite, fără grija dureri-lor de dinți.
Programează-te ACUM la:
☎ 115521

• Dr. Butnaru Mariana
medic primar obstetrică-ginecologie
- Consultații și tratamente ambulatorii
- teste de sarcină
- planificare familială și contracepție
- diatermocauterizări
- laser-terapie

Policl.MEDISAN - str. Oancea 24, bl.352, sc. A, parter, ap.2
Program: luni, miercuri, vineri 13 - 15
☎ 177777

• MEDICAL CENTER THEMIS-ART Iași
CLINICA OBSTETRICĂ - GINECOLOGIE NR. 1 ÎN IAȘI
str. Luca Arbore 10A, bl. 404, parter
Consultații, ecografii, intervenții chirurgicale diverse, cauterizări, chiuretaje uterine pt. avort la cerere etc. SUB ANESTEZIE GENERALĂ.
Medici primari de specialitate:
dr. Nadolu Gheorghe - ginecolog
dr. Potărniche Maria - ginecolog
dr. Palade Vasile - anestezie terapie intensivă
dr. Mardare Veronica - dermato-venerologie
ATENȚIE! Gratuități pentru categoriile defavorizate ale populației.
NON STOP! programări ☎/fax: 250929

• Cabinetul MEDICINĂ ALTERNATIVĂ
Bl.TAROM,sc.A - Tel. 225423
■ *Dr.Beatrice LUCACHE*
- medic primar în medicină generală
- acupunctor specializat în Asia: • diagnoză naturistă și alopată
- acupunctură
- laseroterapie
- maxibustie
- electroacupunctură • masaj

electronografie
☎ 214177, 225423
ÎNSCRIERI PENTRU MEDIC DE FAMILIE

• MEDIRO (servicii medicale)
Asigurăm asistență medicală de specialitate în:
- MEDICINĂ INTERNĂ, CARDIOLOGIE, NEUROLOGIE, PEDIATRIE, DERMATOLOGIE;
- ANALIZE LABORATOR (Biochimie, Hematologie);
- ECHOGRAFIE, ELECTROCARDIOGRAME;
- Tratamente diverse (injecții intramusculare, intravenoase, infiltrații, perfuzii etc);

■ LOGOPEDIE - Tratament în Tulburări de vorbire la copii și adulți (congenitale, pastraumatice, după accidente ischemice)
■ DERMO-COSMETOLOGIE ASISTENȚĂ PEDIATRICĂ pe bază de ABONAMENT (3 luni, 6 luni, 12 luni)
Asistența medicală este acordată de cadre didactice universitare și medici primari de înaltă competență profesională.
Bd. Alexandru cel Bun nr. 4, bl. 1205C-parter (în apropierea Podului dintre cartierele Mircea cel Bătrîn și Al. cel Bun)
Program: zilnic 9.00-19.00
☎ 259.111

• Prof. univ. dr. N. TRIFAN
Boli de copii și adolescenți, consultații la cabinet și la domiciliul bolnavului. Promptitudine, competență, eficiență, cost redus. SÎMBĂTA ÎNTRE 9.00-12.00 CONSULTAȚII GRATUITE PT. PERSOANELE DEFAVORIZATE
Programări la
☎ 113.775

• S-A REDESCHIS CABINETUL DE CONSULTAȚII OFTALMOLOGICE *CLAROPTIC*
(Stația tramvai Super Copou)
- Consultații de specialitate asigurate de dr. Marius Neagu

Consultații:
luni, miercuri, vineri 15-18
marți, joi 11-13
sîmbătă 10-13
☎ 092-743726
- Servicii de optică medicală asigurate de ***CRISTALOPTIC***

optician Titiana Cozma, (Policlinica CFR) ☎ 116142
luni-vineri 9-17.

• CORPO SAN
- Servicii medicale mobile
- Consultații medicale la domiciliu
- Tratamente injectabile
- Electrocardiograme la domiciliu

Tel. urgențe: 092-376.370
Tel. consultații prin centrală: 232.108/233.300/233.428
Pager: 32826
Asistență medicală non-stop

• Dr. MIRCEA ONOFRIESCU
■ Consultații obstetrică - ginecologie
PROFESMED ☎ 213.226
luni și vineri 17.00 - 19.00
■ Echografii aparat DOPPLER COLOR computerizat
POLICLINICA 2 Iași ☎ 133.088
marți și vineri 13.00 - 15.00

• MEDI LIFE
Cabinet stomatologic
- servicii stomatologice cu aparatură ultramodernă la prețuri promoționale
- reduceri de tarife pentru
- medici și personal medical
- elevi, studenți, pensionari, șomeri

Sistem avantajos de reduceri pt. pacienții permanenți.
Profesionalism, tinerețe, amabilitate.
Alegeți MEDI LIFE!
Str. Cucu 9, bl. D11, tronson II, ap.1 (lîngă Sinagogă)
Programări:
luni - sîmbătă: 10 - 19
☎ 032-11.27.16, 092-363.233, urgențe, non stop

• Dr. C-tin AILIOAIE
Medic primar, Doctor în Medicină,specializat în LASERO-TERAPIE recunoscut de HARVARD MEDICAL SCHOOL BOSTON (SUA)
Tratamente ultramoderne cu laser pentru adulți și copii:
URGENȚE : gripă, viroze respiratorii, bronșiolite, astm bronșic, fracturi, traumtisme musculo-scheletale, tortico-lis, lumbago, migrene, arsuri, dureri faciale și trigeminale, laringite, afte bucale, paralizii.
BOLI RESPIRATORII AFECȚIUNI ORL: faringo-amigdalite,rinite alergice, rino-adenoidite, otite, laringite, sinuzite, zgomote în urechi, surditate.
BOLI REUMATISMALE: artrite, artroze,epicondilită, achilodinie, decubitus, dureri la masticație, calcificări calcaneene
BOLI DE PIELE: dermatite,eczeme, cangrenă, plăgi, flebite, hematoame, herpes, furunculoză, chelie
ALTE AFECȚIUNI: acnee, cicatrici, dureri de stomac, cistite, dismenoree, stimulare psihică și regenerare.
AVEȚI ÎNCREDERE ÎN MEDICINA MILENIULUI III !
☎094-507798 (URGENȚE), 251.117, 232.807

ASIGURARE OBLIGATORIE AUTO

prin

ASTRA S.A.

IAŞI, str. Gării nr. 4, tel. 146881, 216707
Program: 8⁰⁰-18⁰⁰

PAŞCANI, str. Moldovei, bl. T5 tel. 763653

Elemarc
AGENŢIE IMOBILIARĂ
IAŞI-str. Cuza Vodă, nr. 30-32, Casa Bucovineană, et. 1
Telefon 216721; 092/346962; 092/346963

GARSONIERE

- Tătăraşi, conf. I, 50 milioane lei. (P)
- Nicolina II, conf. I, 40 milioane lei. (P)
- Tătăraşi, conf. I, parter, cu balcon, îmbunătăţiri, 45 milioane lei, neg. (03)
- Alexandru, 2/4, parchet, faianţă, calciu, bine întreţinut, 38 milioane lei, neg. (T)
- Podul de Piatră, conf. III, 2/4, îmbunătăţiri, 25 milioane lei, neg. (03)
- Păcurari, 1/10, conf. II, 45 milioane lei, neg. (G)
- Alexandru - Familial, conf. II, 3/10, 42 milioane lei, neg. (00)

APARTAMENT CU O CAMERĂ

- Nicolina, 8/8, gresie, faianţă, uşă de stejar, fără probleme cu izolaţia, 60 milioane lei, neg. (M)
- Frumoasa, parter, foarte bine întreţinut, 45 milioane lei, neg. (T)
- Autogară, D, 1/10, 45 mp, balcon + terasă, 80 milioane lei. (G)

APARTAMENT 2 CAMERE

- Nicolina II, D, parter, îmbunătăţiri, 75 milioane lei, neg. (C)
- Tătăraşi, D, 2/4, 80 milioane lei, neg. (C)
- Zimbru, SD, 4/4, 45 milioane lei. (C)
- Alexandru-Olimp, ND, parter, 50 milioane lei, neg. (C)
- Club 20, SD, 7/9, 120 milioane lei, neg. (C)
- Nicolina, D, parter, cu balcon, 80 milioane lei. (C)
- Ciurchi, parter, ND, 43 milioane lei, neg. (C)
- Tătăraşi-Doi Băieţi, SD, parter, 55 milioane lei, neg. (C)
- Podul de Fier, D, 2/4, 85 milioane lei, neg. (C)
- Oancea, D, 2/4, bine întreţinut, 100 milioane lei. (L)
- Tătăraşi, ND, 1/4, 45 milioane lei, neg. (L)
- Dacia, SD, parter, 55 milioane lei, neg. (L)
- Alexandru, ND, 7/10, 53 milioane lei, neg. (L)
- Tătăraşi, D, 3/4, 75 milioane lei, fix. (L)
- Dacia, bloc nou, D, 1/8, 115 milioane lei, neg. (P)
- Oancea, D, 8/8, 100 milioane lei, neg. (P)
- Bucşinescu, D, 90 milioane lei, neg. (P)
- Autogară, D, 3/4, balcon închis, boxă, 125 milioane lei, neg. (M)
- Cantemir, SD, 3/4, fără balcon, baie cu cadă, 58 milioane lei. (03)
- Alexandru-Şoseaua Naţională, D, 55 mp, 2/10, multiple îmbunătăţiri, 80 milioane lei, neg. (00)
- Ultracentral, D, 4/6, balcon 8 m, 140 milioane lei, neg. (03)
- Alexandru, D, 6/10, 68 milioane lei, neg. (00)
- Nicolina II, D, 2/4, 75 milioane lei, neg. (G)
- Păcurari, 62 mp, D, 1/4, multiple îmbunătăţiri, 16000 USD. (G)
- Păcurari, 40 mp, 1/10, îmbunătăţiri, 65 milioane lei. (G)
- Nicolina I, 2/4, 70 milioane lei, neg. (00)
- Nicolina-CUG (Hlincea), 1/4, îmbunătăţiri, 78 milioane lei, neg. (00)
- Tătăraşi-Stejar, D, 1/4, 90 milioane lei, neg. (00)
- Copou, D, 3/8, 200 milioane lei, neg. (00)
- Alexandru - Familial, ND, 3/4, 56 milioane lei, neg. (00)
- Tătăraşi-Flora, D, 3/4, liber, 75 milioane lei, neg. (00)
- Mircea cel Bătrîn, SD, 1/4, 67 milioane lei, neg. (00)
- Tătăraşi-Ciurchi, ND, conf. II, 2/4, 42 milioane lei, neg. (00)
- Galata, D, 3/4, 65 milioane lei, neg. (03)
- Podu Roş, ND, conf. I, 3/4, 72 milioane lei, neg. (03)

APARTAMENT 3 CAMERE

- Dacia, SD, 1/4, 60 milioane lei, neg. (L)
- Canta, D, 3/4, la stradă, 95 milioane lei, neg. (L)
- Nicolina, D, 2/4, la stradă, 125 milioane lei, neg. (C)
- Nicolina-CUG, D, 4/10, 100 milioane lei, neg. (C)
- Bularga, la stradă, 2/4, 75 milioane lei, neg. (C)
- Tigarete, D, 7/9, 87 milioane lei, neg. (C)
- Alexandru, D, 4/10, 70 milioane lei, neg. (C)
- Autogară, D, 2/8, 145 milioane lei, neg. (C)
- Nicolina, D, 3/4, îmbunătăţiri, 83 milioane lei, neg. (C)
- Zimbru, SD, 1/4, bine întreţinut, 65 milioane lei, neg. (T)
- Nicolina-CUG, D, 4/8, 105 milioane lei, neg. (P)
- Păcurari, D, 3/8, 140 milioane lei. (P)
- Nicolina II, D, 2/8, 120 milioane lei. (P)
- Cantemir, SD, 3/4, 120 milioane lei. (P)
- Nicolina I, D, 1/4, bloc nou, la stradă, 120 milioane lei. (L)
- Oancea, SD, 5/8, multiple îmbunătăţiri, 140 milioane lei, neg. (03)
- Gara, D, 4/4, 120 milioane lei, neg. (03)
- Alexandru-Şos. Naţională, D, 5/10, 65 milioane lei, neg. (L)
- Tătăraşi, SD, 3/4, bine întreţinut, 100 milioane lei. (03)
- Centru Civic, D, 3/7, 3 balcoane, 240 milioane lei, neg. (03)
- Sf. Lazăr, D, 4/4, 125 milioane lei, neg. (03)
- Tg. Cucu, SD, 1/10, 2 balcoane, 160 milioane lei. (03)
- Podu Roş, SD, 1/4, 100 milioane lei, neg. (03)
- Mircea, D, 4/10, multiple îmbunătăţiri, 90 milioane lei, neg. (03)
- Nicolina II, D, 1/4, 85 milioane lei. (G)
- Tomeşti, D, parter, cu balcon închis şi beci, îmbunătăţiri, 60 milioane lei, neg. (00)
- Alexandru, D, bloc nou, 82 mp, 7/10, 100 milioane lei. (G)
- Tătăraşi, SD, conf. II, 3/4, 55 milioane lei. (G)
- Bucşinescu, SD, 3/4, 100 milioane lei, neg. (00)
- Alexandru - piaţa, D, 3/10, 95 milioane lei, neg. (00)
- Dacia, la bulevard, D, 5/10, 75 milioane lei, neg. (00)
- Mircea, D, 3/10, 85 milioane lei, neg. (00)
- Dacia, SD, parter, necesită curăţenie, 65 milioane lei, neg. (00)
- Canta, D, 2/4, multiple îmbunătăţiri, 100 milioane lei. (03)

APARTAMENT 4 CAMERE

- Autogară, 1/8, 165 milioane lei, neg. (c)
- Nicolina, parter, D, 110 milioane lei, neg. (C)
- Străpungerea Silvestru, D, 2/4, îmbunătăţiri, 160 milioane lei, neg. (L)
- Bularga, SD, parter, necesită curăţenie, 76 mp, 55 milioane lei. (L)
- Nicolina, 8/8, fără probleme cu izolaţia, 68 milioane lei, neg. (L)
- Autogară, D, 4/8, 170 milioane lei. (P)
- Nicolina II, D, 1/8, 130 milioane lei. (P)
- Dacia-Tigarete, D, 100 mp, 8/9, 2 balcoane, 2 băi, 100 milioane lei, neg. (03)
- Central, SD, 8/11, 180 milioane lei, neg. (03)
- Nicolina-CUG, D, parter înalt, 2 balcoane, 2 boxe, garaj, 150 milioane lei, neg. (03)
- Nicolina, D, 110 mp, 1/10, bine întreţinut, 140 milioane lei, neg. (G)
- Oancea, D, 1/10, 165 milioane lei. (G)
- CUG, D, 1/6, 2 balcoane, boxă, multiple îmbunătăţiri, 115 milioane lei, neg. (03)
- Autogară, D, 1/4, îmbunătăţiri, 160 milioane lei, neg. (03)
- Bdul Poitiers, D, parter, 100 milioane lei, neg. (00)
- Păcurari, SD, curat, 5/8, 3 balcoane, 2 băi, 145 milioane lei, neg. (03)
- Dacia, la bulevard, D, boxă, loc garaj, 70 milioane lei, neg. (03)

CASE

- Bucium-Bîrnova, 3 camere, casă nouă, toate facilităţile, 1000 mp, 265 milioane lei. (L)
- Horpaz, 4 camere, anexe, 7000 mp, 140 milioane lei, neg. (03)
- Tătăraşi, 2 camere, din cărămidă + 600 mp teren, gaz metan şi canalizare la poartă, cu eliberare imediată, 100milioane lei. (G)
- Păcurari, 2 camere, baie, bucătărie, apă, sobe teracotă, gaz, 200 mp, 110 milioane lei, neg. (C)
- Tătăraşi, 4 camere, 750 mp, apă, gaz, canalizare, 200 milioane lei, neg. (C)
- Sărărie, 350 mp, 4 camere, toate facilităţile, 150 milioane lei, neg. (03)
- Copou, 3 camere, toate facilităţile + 1600 mp teren, 410 milioane lei, uşor neg. (G)
- Podu Iloaie, casă nouă, 3 camere + dependinţe, din chirpici, 1400 mp, apă în curte, acoperită cu internită, 65 milioane lei, neg. (00)
- Ultracentral, casă de cărămidă, 12 camere, P+2, cu toate facilităţile, 1,1 miliarde, neg. (03)
- Bucium, 2 camere + anexe, 1300 mp, curent electric, telefon, 95 milioane lei. (03)
- Păcurari, 3 camere, toate facilităţile, 1080 mp, 320 milioane lei, neg. (03)
- Cantemir, 3 camere, toate facilităţile, 300 mp, 250 milioane lei. (03)

SIGURANŢĂ • DURABILITATE • CONFORT

- Construcţii, consolidări, reparaţii, amenajări
- Proiectare, consultaţii tehnice
- Tîmplărie articole din lemn
- Confecţii metalice

şi comercializează materiale de construcţie

IMPEX AMICII SRL
IAŞI, str. Popăuţi 2-4, tel./fax 032/162171

SIGURANŢĂ • DURABILITATE • CONFORT

- Moara de Vînt, 4 camere, 2 bucătării, verandă, 700 mp, 550 milioane lei, neg. (00)
- Central, 4 camere, 2 băi, 2 bucătării, mansardă locuibilă, 370 mp, 65.000 USD. (03)
- Lunca Cetăţuiei, 2 camere, b+b, din cărămidă, 750 mp, 80 milioane lei, neg. (00)
- Copou, 3 camere, 250 mp, garaj, toate facilităţile, 40000 USD. (G)
- Manta Roşie, 4 camere, 400 mp, 50 milioane lei. (G)
- Păcurari, 4 camere, 450 mp, garaj, apă, posibilităţi gaz, 280 milioane lei, neg. (03)
- Miroslava, 100 mp, cu casă în construcţie, 1 cameră locuibilă, 25 milioane lei. (P)
- Miroslava, 100 mp, + căsuţă tip Consart, 30 milioane lei. (p)
- Tomeşti, 7 camere, baie, toate facilităţile, vie, livadă, 300 mp, 250 milioane lei. (P)
- Rediu-Horleşti, 3 camere, bucătărie, baie, 2 holuri, fîntînă, 60 butuci vie, pomi fructifreri, 1500 mp, 130 milioane lei. (P)
- Tătăraşi-Abator, 3 camere, dependinţe, apă în curte, posibilităţi gaz, canalizare, 500 mp, 100 milioane lei. (P)

TERENURI

- Smîrdan - aproape de intersecţia cu Sf. Lazăr, 450 mp, toate facilităţile, deschidere la stradă 22 m, 145 milioane lei, neg. (M)
- Vlădiceni, 10.000 mp, 25.000 lei/mp. (03)
- Păcurari, lîngă Daewoo, 2450 mp, 75.000 lei/mp, neg. (M)
- Bîrnova, 3612 mp, 30.000 lei/mp. (C)
- Tătăraşi, 565 mp, 10.000 USD. (C)
- Socola, în spate la Europa Nova, 884, 30 USD/mp, neg. (00)
- CUG, 5000 mp, 20.000 lei/mp. (C)
- Miroslava, 2000 mp, intravilan, 30 milioane lei, neg. (P)
- Frumoasa, 250 mp, toate facilităţile, pentru construcţie, preţ avantajos. (P)
- Tomeşti-Vlădiceni, 10.500 mp, 5000 lei/mp. (P)
- Bucium-Vişan, 100 mp, cu construcţie începută. (P)
- Nicolina, prima staţie de tramvai din Podu Roş, 350 mp, 20 m deschidere la stradă, certificat de urbanism pentru P+2 sau P+4, sediu de firmă, 25 USD, uşor neg. (M)
- Frumoasa, 350 mp, toate facilităţile, 20 milioane lei, neg. (00)
- Bucium spre Bîrnova, toate facilităţile, 120.000 lei/mp. (03)
- Bucium, 500 mp, toate facilităţile, zonă excelentă, 20 USD/mp. (03)
- Ultracentral, 230 mp, toate facilităţile, 90 milioane lei, neg. (03)
- Vatra Dornei, 750 mp, vizavi de mofeta, lîngă teleferic, lîngă izvor de apă minerală, 15.000 DM, neg. (00)
- Suceava-Voroneţ, 4200 mp, 20.000 lei/mp. (03)
- Bîrnova, 5000 mp, intravilan, la şosea, 40 m deschidere la stradă, toate facilităţile, cu autorizaţie de construcţie, 25.000 lei/mp, neg. (00)
- Central, 318 mp, toate facilităţile, 60 USD/mp. (03)
- Copou, 875 mp, toate facilităţile (apă, gaz, canalizare), cu certificat de urbanism, regim juridic, pînă 3 nivele, 28 USD, neg. (03)
- Socola, 1100 mp, toate facilităţile, poziţie excelentă pentru hală industrială, 15 USD/mp. (03)
- Podu Iloaie, 25000 mp, în spatele staţiunii experimentale, 4000 lei/mp, neg. (00)
- Bucium-Releu, 2000 mp, 45000 lei/mp, neg. (00)

SCHIMBURI

- Garsonieră, conf. II, 5/10, cu apartament 2 camere. Se oferă diferenţă. (P)
- Apartament 2 camere, SD, parter, Paşcani-centru, cu apartament 2 camere, Alexandru cel Bun. (00)

OFERTĂ SPECIALĂ

- Depozit, Nicolina, 130 mp, toate facilităţile, gaz, punct sanitar, stradă cu acces pentru maşină tir etc. 250 milioane lei, neg. (M)
- Semicentral - vilă P+3, 20 camere + anexe, amenajări excepţionale, toate facilităţile, bun pentru reprezentanţă firmă, preţ 2 miliarde lei, neg. (03)
- 30 km - Iaşi. Fermă agrozootehnică cu 6 grajduri, un saivan, atelier tîmplărie şi atelier mecanic, complet utilate, moară de porumb şi multe alte utilări, cu sediul în vilă, situat la 1 km de fermă, cu toate facilităţile şi modernizată, suprafaţă totală 5,7 ha - 2,5 miliarde lei. (03)
- Semicentral, vilă P+3, construcţie nouă, parţial finisată, din cărămidă, cu garaj, bună pentru sediu firmă şi/sau locuit, toate facilităţile, 200.000 USD, neg. (00)

SPAŢII COMERCIALE

VÎNZĂRI

- 123 mp, în formă de pătrat, zona Podul de Piatră, 320 milioane lei, neg. (M)

ÎNCHIRIERE

- 200 mp, ultracentral, 10 USD/mp, neg. (03)

Stef agenţie imobiliară
str. Lăpuşneanu, nr. 16 T. Vladimirescu 107
Tel: 215933; ; 174712 program 8-20

CENTRU-COPOU

- 2 camere, D, circular, et. 5/6, faianţă şi gresie baie-bucătărie, telefon, telecablu, balcon închis, Piaţa Unirii, 145 milioane lei, neg. (3629)
- 2 camere, D, demisol, amenajate pentru spaţiu comercial, la bdul Copou, 14.000 USD, neg. (2711)
- 2 camere, 43 mp, 1/2, faianţă-gresie baie-bucătărie, parchet, telefon, telecablu, balcon închis, Copou, 100 milioane lei. (3164)
- 2 camere, D, 5/10, 52 mp, faianţă-gresie baie, parchet, telefon, telecablu, 2 balcoane, Independenţei, 160 milioane lei. (3152)
- 4 camere, 100 mp, parter înalt, faianţă-gresie baie-bucătărie, parchet, telefon, telecablu, 2 balcoane închise, 2 băi, zonă liniştită, Copou, 40.000 USD, neg. (2574)

GARĂ-AUTOGARĂ

- Garsonieră, 32 mp, 4/6, parter, telefon, telecablu, balcon închis, Gară, 60 milioane lei. (3137)
- 2 camere, decomandate, et. 5/8, 52 mp, parchet, telefon, telecablu, două balcoane, Gară, 120 milioane lei. (3630)

PĂCURARI-CANTA

- 3 camere, D, et. 2/4, 66 mp, faianţă, gresie, telecablu, balcon, Păcurari, 85 milioane lei. (3669)

PODU ROŞ-CANTEMIR

- 2 camere, SD, et. 3/4, 50 mp, faianţă baie-bucătărie, parchet, balcon închis, Podu Roş, 77 milioane lei. (3408)

ALEXANDRU-DACIA

- 2 camere, ND, et. 3/4, 45 mp, telefon, telecablu, balcon, Alexandru, 55 milioane lei, neg. (3674)

CASE-TERENURI

- Vilă 9 camere, două bucătării, două băi, un grup sanitar, scară interioară, scară exterioară, două garaje, două magazii, beci, terasă, centrală proprie cu gaz, 384 mp construiţi, 200 mp teren, Păcurari, 250.000 USD. (2758)
- Vilă cărămidă, compusă din 5 camere, două băi, bucătărie, cămări, spălătorie, garaj pentru două maşini, centrală proprie pe gaz, canalizare, 1000 mp teren din care 220 mp construiţi, zona Copou. Preţ 170.000 USD, negociabil.
- Vilă cu 6 camere, cu parter şi etaj, construcţie din beton şi plăci, acoperită cu latelă de aluminiu, construcţie 1998, zona Bucşinescu. Preţ 350 milioane
- Casă 2 camere şi teren 1000 mp în zona Rediu. Preţ 35 milioane, negociabil. (5053T)
- 4450 mp cu toate posibilităţile inclusiv cu certificat de urbanism. Preţ 100 mii/mp (5051T)
- 2650 mp cu toate posibilităţile, capăt Păcurari. Preţ 40 milioane. (5052T)

OFERTĂ SPECIALĂ

- Apartament 4 camere, duplex, zona Centru Civic, modern amenajat, schimb cu casă zona Copou, minim 600 mp teren. Variante.

SPAŢII COMERCIALE

- 140 mp, zonă ultracentrală, 90.000 USD. (2468)
- 112 mp, zona Hala Centrală, 120.000 USD, neg. la vînzare.
- Central Paşcani, 31 mp cu posibilitate de extindere 10 mp. 60 milioane variante (5019T)

ÎNCHIRIERI

- 130 mp pretabil patiserie, restaurant, pizzerie, cafe-bar, zonă centrală, 15 USD mp., negociabil.

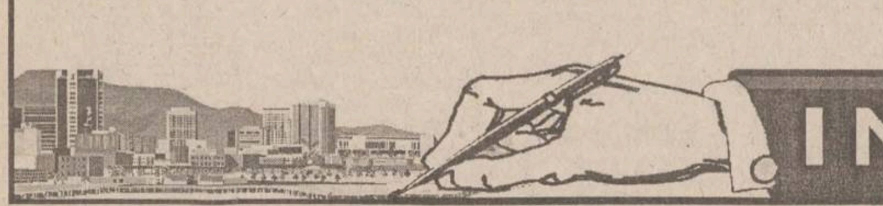

IMOBILIARE

VÎNZĂRI APARTAMENTE

1 CAMERĂ

- Garsonieră confort III, et. 2, ap. 5, bl. M1, str. Romană nr. 37A, zona Cantemir. Preţ 25 milioane. (2815812)

2 CAMERE

- **Apartament 2 camere, decomandat, zona Oancea, et. 2/4, preţ negociabil. Telefon 094/633212, după ora 10,00.**
- **Apartament 2 camere, confort redus, lîngă Complex Ciurchi - Tătăraşi. Telefon 172900, 094/812698. (2815239)**
- Apartament 2 camere, decomandat, etaj 2, parchet, faianţă, 2 balcoane, boxă, centru, bloc vilă. Telefon 146186. (2815388)
- Apartament 2 camere, Podu Roş, etaj 3/4, îmbunătăţiri, balcon închis, telecablu. Telefon 231058, 230770. (2815801)
- Apartament 2 camere, SD, parter, zona Podu Roş (lîngă Şcoala "Titu Maiorescu"), parchet, parţial mobilat - 8100 USD. Telefon 094/395820. (2815304)

3 CAMERE

- **Vînd/închiriez apartament 3 camere, decomandat, hol mare la intrare, zonă centrală, et. 1, bun şi pentru sediu firmă. Telefon 218032.**
- **Apartament 3 camere, parter şi garaj auto, deschidere la stradă, pentru privatizare, zona Podu Roş. Preţ - 180 milioane lei. Telefon 132503, între orele 16,00-20,00. (3136120)**

4 CAMERE

- Apartament 4 camere, în vilă Tîrgu Cucu, singur pe palier, boxă, garaj, 49.000 USD. Telefon 01/7777077. (3136480)

ÎNCHIRIERI APARTAMENTE

OFERTE

- 15 ani vilă Copou, rond Agronomie (D+P+E) + 100 mp; 300 USD/lună - anticipat. Telefon 147703, ora 16,00. (2815391)
- Apartament cu 3 camere, zona Zimbru, 120 USD/lună, plata anticipat pe 6 luni. Relaţii la telefon 250771 sau 140117, după ora 17,00. (2815311)

SPAŢII COMERCIALE

VÎNZĂRI

- **Vînd spaţiu comercial nou (din zidărie), parter + etaj, 400 mp, pretabil pentru depozit, producţie sau reprezentanţă firmă. Tel. 039/615459. (CF.1.20)**
- **SC ELGINA SRL vinde spaţiu comercial - 130 mp, la parterul bl. G3, Alexandru cel Bun, la stradă, facilităţi, vad comercial foarte bun. Telefon 152070, între orele 10,00-17,00.**
- Spaţiu comercial - parter plus etaj, în Iaşi, str. V. Lupu, vizavi de Spitalul de copii "Sf. Maria". Preţ 120 milioane lei negociabil. Telefon 146907, 164881. (2815517)
- Spaţiu comercial în piaţa A.C.B., 12,5 mp, vad foarte bun. Telefon 112494, orele 19,30-22,00. (2815250)
- Vînd spaţiu comercial (110 mp) situat în Piatra Neamţ. Informaţii la tel. 094-518.470; 094-51.84.90. (NT-4580181.1.10)
- Vînd spaţiu comercial ultracentral în Botoşani, 70 mp. Telefon 031/584221 (BT-C.562575.1.3)

ÎNCHIRIERI -OFERTE

- Ofer la etaj, 200 mp pe 3 ani pentru tricotaje, confecţii, depozit, diverse. 031/515158, 518310 (BT.3146534.1.2)

VÎNZĂRI TERENURI

OFERTĂ SPECIALĂ

- **Teren: S - 4450 mp, DN 28, km 1 (bariera Tomeşti), intravilan, municipiul Iaşi, utilităţi: energie, apă, gaz metan, certificat de urbanism pentru hală producţie, aviz RENEL pentru montare post transformare propriu 20 KV/0,4 KV. Preţ negociabil (transformatorul şi montarea lui - incluse în preţ). Urgent! Relaţii la telefon 211843, şi după ora 18,00 - 216104.**
- Teren ultracentral, 800 mp şi casă demolabilă - 65 USD/mp. Telefon 114596, orele 18,00-20,00. (2815386/2815387)
- 5000 mp teren arabil sau construcţii, în Valea Adîncă lîngă pepinieră. Telefon 094/543531. (2815231)
- Teren 1250 mp în Bucium, 20 m deschidere la şosea, 12 USD/mp. Telefon 210483. (3136489)
- Teren în Păcurari, 6 USD/mp negociabil. Telefon 146907, 164881. (2815517)
- Deoarece părăsesc ţara, vînd 2 ha teren în comuna Rediu (V. Lupului) cu 2 milioane lei hectarul şi un loc de casă în Dumeşti cu 1,2 milioane. Telefon 132466. (2815802)
- Teren (pădure), 4000 mp pentru construcţie casă de vacanţă, comuna Bîrnova, la 150 m de şoseaua asfaltată. Preţ - 2 dolari/mp, negociabil. Telefon 294017, între orele 19,00-22,00. (2797290)
- Vînd teren 8 ha, deschidere 130 m, la drum european 85, Adjud, preţ atrăgător. Tel. 039/615494, 615880. (CF.1.20)
- Galaţi, vînd total sau parţial, 30.000 mp, la şosea 200 mp. Toate facilităţile. Eventual în rate 1- 5 ani. Telefon 092.420902. (GL - 52284522.1.4.)
- Vînd 14.000 mp. teren, construcţii vile, şoseaua Lepşa - Soveja sau schimb maşină performantă, nouă. Tel. 036 / 474232, 036 / 512773. (GL - 5228307.1.1.)
- Teren intravilan 1012 mp, cu facilităţi, în comuna Erbiceni, familia Filimon Lucica. Telefon 112315. (2815398)

CUMPĂRĂRI

- **Teren 400 - 700 mp, zonă centrală sau semicentrală. Ofer 400.000-600.000 lei/mp. Telefon 211392. (3136304)**

VÎNZĂRI CASE

- **Vînd casă în Orăşeni Deal, cu teren aferent. Rel. tel. 034 - 348055. (BC - P103.1.5)**
- Vînd casă cu nivel, şură, baie, grădină 32 ari, str. Dulcea nr. 8 Mănăstirea Humorului: zonă turistică. Preţ negociabil. Tel 030/210672. (Sv 4357930)
- Casă + teren şi teren arabil 2,5 ha în comuna Santa Mare, judeţul Botoşani. Telefon 259187. (2815811)
- Casă 4 camere, sat Uricani, 2 ha pămînt. Preţ negociabil. Relaţii la familia Sîrbu - Uricani. (2814248)
- Casă în Iaşi, 4 camere, cu teren 750 mp, la stradă principală. Telefon 215721. (2815865)
- Vînd cabană P + 1, din lemn, în comuna Suceviţa, judeţul Suceava, în zonă de agrement. Relaţii la telefon 094/600101. (2815218)
- Vînd casă bună pentru activităţi comerciale şi locuibilă, în Bîrlad, cu 250 mp teren. Telefon 035/415147; 035/415204, 094/707903. (3136349)
- Vînd casă Popricani, locuibilă, în centru, telefon 210119, ora 17,00. (2815229)
- Loc casă 4000 mp, lîngă cimitirul Horodiştea - Cotnari - 2.500 lei/mp. Telefon 210767. (2815240)

AUTO MOTO

Autoturisme Româneşti

- **S.C. vinde Dacia carosată, an fabricaţie 1994, cu două locuri, stare perfectă de funcţionare. Telefon 152070.**
- Dacia break 1400, an fabricaţie 1997, alarmă auto, casetofon digital cu autorevers - JVC. Telefon 094/543531. (2815231)
- Dacia 1307, carosată, 20 milioane lei. Telefon 146907, 164881. (2815517)
- Dacia 1310 TLX, an fabricaţie 1992, culoare alb 13, 40.000 km, set motor nou, funcţionare ireproşabilă. Preţ 19 milioane lei. Telefon 147336.
- Vînd/predau avantajos contract Espero, fabricat 04.1998, CD-MT-AC-ABS. Accept şi marfă la schimb. Telefon 094-556548 (BT.p.1.1)
- Vînd Dacia 1300, stare bună. Telefon 145966, după ora 16,00.

Autoturisme Import

- Vînd Opel Kadett GSI 1988, 140 CP, persoană fizică şi Fiat Fiorino 1100 cmc, furgonetă, înmatriculat SRL. Relaţii la telefon 094-671311 (BT.3145723.1.1)
- Vînd BMW. 520 I, capacitate 1991 cmc, an fabricaţie 1989, jenţi magneziu. Perfectă stare de funcţionare. Tel. 094.589919. Preţ negociabil 9800 DM. (GL - 5228366.1.2.)
- Lada 1200 cu piese noi de rezervă. Telefon 154071. (2815366)
- BMW 318 sau cumpăr certificat de înmatriculare. Telefon 710805 - Tg.Frumos. (2796062)
- Fiat Regata 100 SIE, stare perfectă. Telefon 032/765958.
- Chrysler Saratoga LE 3.0 V6, anul fabricaţiei 1992, înmatriculat, mici defecte, 4000 USD, negociabil. Telefon 137390. (2815805)

DIVERSE

- **Vînd VW Transporter 1600, în stare de funcţionare, fabricaţie 1981. Tel. 094-650.919. (NT-4862292.1.1)**
- **Vînd talon Mazda 323 F, an fabricaţie 1993, albastră, în 5 uşi. Tel. 039/615880, 615459. (CF.1.20)**
- **Vînd Mercedes 190E, an de fabricaţie 1985, înscris FU, 8200 DM sau Opel Omega-A-Caravan (kombi), capacitate cilindrică 2000 cmc, injecţie, an fabricaţie 1991, înscris P.F. - 11500 DM. Telefon. 094-395044. (Sv 4357735)**
- Renault Trafic persoane, Diesel 1985, neînmatriculabil, numere Franţa, valabile pînă în septembrie 1999. Posibilităţi acte 25 milioane lei. Tel. 092.704127. (GL - 5228373.1.1.)
- Vînd tractor U 650, 35.000.000 lei, urgent. Tel. 036 / 310365. (5228304.1.1.)
- MICROBUZE Diesel 8+1 locuri, nerulate în ţară, impecabile. Preţuri sub piaţă. Variante. Tel. 094.396.092. (VN-976348.1.8)
- Vînd camion Seredac, în stare foarte bună de funcţionare, cu reparaţie capitală. Oferim şi piese de schimb. Preţ 20.000.000 lei, negociabil. Vînd autoturism Lada, în stare foarte bună de funcţionare, an '80, la un preţ avantajos de 8.000.000 lei negociabil. Tel. 036/491361, 036/479780. (GL - 4912194.1.10.)
- Vînd Ford Tranzit persoane, Turbo Diesel, an fabricaţie 1995, luna 11, înmatriculat, foarte avantajos. Tel. 092.335282 sau 092.207435.
- Vînd autocamion Raba, carosat, 10 t, stare perfectă, Botoşani - telefon 094-527242 (BT.3146514.1.3)
- Vînd urgent Saviem carosat, acoperit cu prelată, în funcţiune. Telefon 031/523185 (BT.3146536.1.2)
- Vînd combină agricolă CLASS MERCATOR 3 m, stare foarte bună. Tel. 030/216034 sau 030/513058
- Vînd autoutilitară furgon Kraz 22 t în perfectă stare de funcţionare, înscris, nr. noi, 70 mil. lei negociabil. Tel. 094-864414. (BR-R5543.1.1)
- Vînd VW Transporter fabricat în 1991, cu catalizator, pentru transport marfă. Relaţii telefon 094-519877. 031/532801 (BT.3271951.1.5)
- S.C. Constanti-Gena SRL vinde autoturism Lublin 11, pe motorină, cu contract 1 an. Telefon 139708.
- Predau contract Cielo GLX în garanţie. Telefon 092/625584.
- Tractor articulat forestier (T.A.F.) stare perfectă sau schimb cu buşteni şi cherestea. Telefon 032/142501; 094275577. (2303126)
- Vînd sau schimb Aro autoutilitară cu tractor şi plug. Telefon 740432 (Pd. Iloaiei). (3136484)
- Tractor Bielarus, stare foarte bună, preţ acceptabil. Telefon 217043. (2815354)

PIESE

- **Atenţie! De vînzare electromotoare Bosch Diesel pentru WV. Transporter Bus cu garanţie şi drujbă Skandik, camera video 8 mm, avantajos. Tel. 092.478132 (GL -4912327.1.1.)**
- Vînd: piese din dezmembrări pentru Renault Trafic; acte pentru Renault Trafic, motor, cutie viteze Diesel, benzină - funcţionabile. Telefon 092.888890, 036 / 442633. (GL - 4914429.1.14)
- De vînzare pentru dezmembrare Nissan Laurel 2,8 D, an 1984 înmatriculat persoană fizică. În stare bună. Tel. 094/230694. (Ch. 4871492)

SCHIMBURI

- Schimb Opel Vectra 1990, ireproşabil cu maşină marfă anul 1992-1994. 031/515158, 031/518310 (BT.3146534.1.2)

Don José Ramón și stafia lui Dracula

■ *Rapidul s-a încurcat la Constanța*

Ieri s-au disputat primele două meciuri din cadrul etapei a XX-a a campionatului Diviziei A la fotbal. La Ploiești, Petrolul a învins Universitatea Craiova cu 4-1 (1-0), prin golurile marcate de Pîrvu (min. 2, 56, 63) și Irimescu ('78), respectiv Matei (min. 58, autogol). În min. 15, la scorul de 1-0, craioveanul Chivu a ratat un penalty. La Constanța, în cel mai interesant meci al zilei: Farul - Rapid 0-0. Înaintea partidei Dinamo - Foresta, care va avea loc astăzi, Rapid are patru puncte avans în clasament, în fața echipei din Șoseaua Ștefan cel Mare.

Astăzi vor avea loc celelalte șapte partide. Iată programul meciurilor:

FCM Bacău - Universitatea Cluj (în tur, 2-1). Bacăul stă la +7 în clasamentul adevărului, în timp ce clujenii sînt ca și retrogradați. E posibilă vreo surpriză?

Steaua - FC Argeș (2-3). Dacă Argeșul ar fi fost cel din tur, s-ar fi putut vorbi de un derby. Așa însă...

CSM Reșița - FC Onești (0-5). Deși retrogradarea pare jucată, reșițenii nu-și pot permite "pași greșiți". Oneștenii nu sînt prea ușor de "mestecat".

Gloria Bistrița - FC Național (1-5). Umilit de moldoveanul Simionaș, Alexanco, fost grande de Barcelona, trebuie să se consoleze pe meleaguri ardelene. La Bistrița însă, Steaua a pierdut, iar Dinamo a cîștigat cu emoții. Numai Rapiduletul n-a avut probleme...

Dinamo - Foresta Suceava (3-2). Bucureștenii pot fi influențați moral de rezultatul de la Constanța. Problema e dacă ei vor juca cu bucovinenii tot cu atîta milă ca și cu frații constănțeni...

Oțelul Galați - Olimpia Satu Mare (1-0). După ce au feștelit-o rău sîmbătă, sătmărenii sînt condamnați să joace orice meci la victorie. Numai că Oțelul vine după o victorie chiar în Cotroceni, și i-a pus gînd rău "Cupei Intertoto"!

Ceahlăul - Astra Ploiești (0-0). Un meci liniștit, cum vom avea parte de multe în acest campionat. Dacă nemțenii vor manifesta inconstanța din tur, n-ar fi exclus un rezultat surpriză.

Partida din Ghencea va fi transmisă în direct, de la ora 17,00, pe programul 1 al TVR. Celelalte meciuri vor începe la ora 15,30. **(GIN)**

Jean Vlădoiu (dreapta) vrea să le burdușească traista bucovinenilor cu goluri

Moya - cel mai bun, Kafelnikov - cel mai bogat

Așa cum se anunța încă de la finele săptămînii trecute, noul lider al clasamentului ATP este, de luni, spaniolul Carlos Moya, care a săltat de pe locul 4 pe prima poziție, după ce s-a calificat în finala turneului de la Indian Wells. În ierarhia dată publicității la Monaco, Moya are un avans de 37 de puncte față de al doilea clasat, Pete Sampras. Primele locuri (în paranteză, locul ocupat săptămîna trecută): 1 (4). Carlos Moya (Spania) - 3.484 p; 2 (1). Pete Sampras (SUA) - 3.447 p; 3 (2). Evgheni Kafelnikov (Rusia) - 3.382 p; 4 (3). Alex Corretja (Spania) - 3.250 p; 5 (5). Patrick Rafter (Australia) - 3.115 p; 6 (7). Tim Henman (Marea Britanie) - 2.826 p; 7 (8). Richard Krajicek (Olanda) - 2.677 p; 8 (6). Marcelo Rios (Chile) - 2.434 p; 9 (9). Andre Agassi (SUA) - 2.376 p; 10 (11). Todd Martin (SUA) - 2.300 p.

În clasamentul cîștigurilor, deocamdată nimeni nu se apropie de Evgheni Kafelnikov, care a avut un început de an foarte fructuos, cu victorie la Australian Open. Primele locuri: 1.Evgheni Kafelnikov (Rusia) - 685.025 $; 2.Mark Philippoussis (Australia) - 447.667 $; 3.Thomas Enqvist (Suedia) - 307.178 $; 4.Tim Henman (Marea Britanie) - 286.409 $; 5.Tommy Haas (Germania) - 273.116 $; 6.Carlos Moya (Spania) - 259.992 $; 7.Richard Krajicek (Olanda) - 214.809 $; 8.Greg Rusedski (Marea Britanie) - 202.816 $; 9.Jerome Golmard (Franța) - 194.256 $;10. Todd Martin (SUA) - 190.902 $.

■ Cu 1828 p, Irina Spîrlea ocupă poziția a 15-a în clasamentul WTA, dat publicității, luni, de Asociația Jucătoarelor de Tenis Profesioniste. Ocupantele primelor 5 locuri: 1. Martina Hingis (**foto** - Elveția) - 5449 puncte; 2. Lindsay Davenport (SUA) - 5309 p; 3. Monica Seles (SUA) - 3882 p; 4. Jana Novotna (Cehia) - 3755 p; 5. Arantxa Sanchez (Spania) - 3067 p.

Dansul sportiv ieșean mai adaugă cîteva performanțe

■ *trei cluburi ieșene au participat la Tg. Mureș la Cupa României și Cupa "Apollo"*

La sfîrșitul săptămînii trecute, orașul Tg. Mureș a fost gazda unui puternic concurs de dans sportiv la care au participat aproape toate cluburile din țară. Cele 300 de perechi care s-au întrecut pentru Cupa României și Cupa "Apollo" au oferit un spectacol agreabil, la care o contribuție deosebită au avut-o atît organizatorii cît și cei 36 de sponsori locali. Iașul a fost prezent la acest concurs cu trei cluburi: Palatul Copiilor, Vogue Dans și Nikons, rezultatele fiind și de această dată de marcă, chiar dacă concurența a fost acerbă, pentru fiecare categorie de vîrstă și clasă fiind înscrise între 18 și 66 de perechi. În întrecerea pentru Cupa României, perechea Ștefan Neagu - Timea Ailenei (Palatul Copiilor - antrenori Ligia Cosoi și Radu Bujeniță) a ocupat locul VI la Standard, categoria de vîrstă 12-13 ani. Cupa "Apollo" a fost însă mai darnică pentru moldoveni. Astfel, la categoria 6-9 ani, cuplul Alexandru Negru - Nicoleta Handraburu (Vogue Dans - antrenor Cristina Nour) a terminat întrecerea pe locul IV. Cea mai bună performanță a venit din partea școlii Nikons (antrenor Lenuța Pantalon), perechea Răzvan Manole - Georgiana Niculiță reușind la Open 14-15 ani să obțină locul II la Latino-americane și locul IV la Standard. Aceast cuplu va trebui să-și confirme valoarea la finala Campionatului Național, care se va desfășura în perioada 27-28 martie la Satu-Mare, perechile campioane și vicecampione urmînd să participe automat la Campionatele Mondiale. **(Lucian M.)**

Eczacibasi Istanbul a spart "blocada" voleiului italian

Pînă în momentul de față, patru din competițiile voleiului european la nivel de echipe de club și-au desemnat laureatele. Cel mai important trofeu, Cupa Campionilor la volei masculin, a revenit echipei italiene Sisley Treviso, care a întrecut în turneul final de la El Ejido (Spania) pe VfB Friedrichshafen (Germania) cu 3-1 și pe Noliko Maaseik (Belgia) cu 3-0. Echipa belgiană s-a clasat pe locul doi, iar în meciul pentru locul al treilea, VfB Friedrichshafen a întrecut pe Belogorie Belgorod cu 3-1. Cupa Confederației Internaționale a revenit tot unei echipe italiene, Volley Club Palermo, care a întrecut la San Benedetto del Tronto pe compatrioata sa, Lube Banca Macerata, cu 3-1 și pe belgiencele de la Knack Roeselare cu 3-0. Echipa din Belgia s-a clasat pe locul secund, în meciul pentru medaliile de bronz nemțoiacele de la SCC Berlin dispunînd cu 3-1 de Lube Banca Macerata. În turneul final al Cupei Cupelor, ce se desfășoară în aceste zile la Istanbul, se înfruntă Izumrud Ekaterinburg (Rusia), Alpitour Cuneo (Italia), AS Cannes (Franța) și Arcelik Istanbul (Turcia). La feminin, Cupa Campionilor a fost cîștigată de echipa italiană Foppapedretti Bergamo, învingătoare cu 3-0 în fața ibericelor de la CV Tenerife și cu același scor în finala cu Vakifbank Ankara (Turcia). Locul al treilea a revenit franțuzoaicelor de la RC Cannes, care au dispus de CV Tenerife cu 3-0. Singura echipă ce a reușit pînă acum să spargă "blocada italiană" a fost cunoștința Rapidului, Eczacibasi Istanbul. Jucînd pe teren propriu, turcoaicele au reușit să cîștige Cupa Cupelor, după victoriile cu 3-1 în fața echipei elene Filathelic Club Vrilissia și cu italiencele de la Cermagica Reggio Emilia. Locul al treilea a fost adjudecat de Vrilissia, învingătoare cu 3-1 în fața franțuzoaicelor de la VBC Riom. La turneul final al Cupei Confederației Europene, de la Napoli, vor lua parte Uraltransbank Ekaterinburg (Rusia), Centro Ester Napoli (Italia), Iskra Lugansk (Ucraina) și Kärcher Herentals (Belgia). **(Ion C.)**

Cărțile sînt făcute în Divizia D

Penultima etapă a Diviziei D ieșene la fotbal, derulată duminică, a spulberat și ultimele semne de întrebare privind echipele care vor juca în play-off, chiar în condițiile unei egalități pe teren propriu cu cei din Cristești, principala contracandidată la prinderea locului 4, Milnor Butea, asigurîndu-și viza pentru ultima fază a competiției care va începe la sfîrșitul săptămînii viitoare, prin menținerea diferenței de 5 puncte față de Moldova.

Iată rezultatele:

Seria Iași: Progresul - RATC 0-1; FC Războieni - CFR Citadin 2-6; Olimpia Popricani - Mobila Foresta 3-1; Rîndunica Golăești - Fortus 2-0. Partida LPS - Tepro s-a disputat ieri după-amiază. Energia a stat.

Seria Pașcani: Viitorul Hîrlău - Viitorul Pașcani 0-3; Unirea Valea Seacă - Vointa Mogoșești 2-5; Siretul Pașcani - Viitorul Tîrgu Frumos 4-0; Milnor Butea - Moldova Cristești 2-2; Vointa Moțca - Unirea Mircești 5-1. Unirea Ruginoasa a stat.

Primele patru locuri ale clasamentelor sînt ocupate de CFR (44), RATC (43), Tepro (36), Progresul (36) în seria Iași și Viitorul Pașcani (48), Siretul Pașcani (40), Viitorul Hîrlău (35), Milnor Butea (33) în seria Pașcani. **(Ovidiu MINEA)**

Oferta săptămînii: tehnică de calcul - birotică

QUARTZ MATRIX
Rezultatele muncii TALE depind de instrumentele folosite.
ALEGE-LE pe cele mai bune :
COMPAQ EPSON TOSHIBA Microsoft ORACLE 3Com
Calculatoare Imprimante Copiatoare Software Retele Suport tehnic Comunicatii Consumabile
http: \\ www.quartzmatrix.ro, E-mail : qmatrix@mail.dntis.ro
Bd. Stefan cel Mare 10bis, Casa Modei et. 2, Tel: 217248/217258, Fax: 217262

EuroBIT SOLUȚIA COMPLETĂ
Calculatoare Service PC Rețele Programe contabilitate
Complex Comercial Ştefan cel Mare Magazin EXPERT CENTER Str. Cloşca 6, Tel: 21.40.10, 092-358006

INFOSERVICE
"AGER" ISO 9002 Cyrix/233 - 333 MHz AMD K6 2/266 - 350 MHz PENTIUM II/333 - 450 MHz
Raportul optim CALITATE- PRET
CALCULATOARE IMPRIMANTE
Mendocino Klamath
Canon HP Epson Seikosha
PLATA IN RATE
10% avans - 12,24 RATE
Bd. COPOU nr. 4 (Sub Camera de Comert si Industrie)
Tel./Fax: 211745/144718

OMNIUM
Tel. 213027 tel./fax 216528, email omnium@mail.dntis.ro
Calculatoare - Componente
Kituri Multimedia - Consumabile
UPGRADE la preturi convenabile
Reduceri mari de prețuri

Ușor. DIGITAL. XEROX. 214 DC
3 ANI GARANȚIE
6 LUNI COPII GRATUITE*
THE DOCUMENT COMPANY XEROX
GIROS COMPANY
Iași, Str. sf. Lazăr 45
032/210.872
* fără hîrtie și la o utilizare normală (2000 copii/lună)

INFOSTAR GRUP Iași
Programe de: contabilitate, stocuri, mijloace fixe, salarii.
Instruire gratuită, RATE.
Calculatoare, imprimante, consumabile, etc.
Tel/fax 032-227169 Iași, str. Nicolina nr. 95, bl. 996

REL COMPUTER
LG EPSON LANIER
Case de marcat , cîntare electronice, consumabile
Calculatoare, imprimante, copiatoare
PREȚURI DE DISTRIBUITOR
Iași, Șos. Arcu nr. 12, Bl. Z18, tel./fax 214190
Magazin Sf. Lazăr nr. 30, tel: 213469

Universal RX
SISTEME performante
CPU 450 MHz: CPU AMD K6-2 350-400, CPU Intel P II 300-450, CPU Cyrix 300-333
BUS 133 MHz: MB Microstar Bus 133, MB Asus, EpoX, Soltek
Microsoft Authorized Dealer: Software personal calificat
Canon Official Dealer: Imprimante jet si laser, copiatoare, faxuri
Hewlett Packard Authorized Reseller: Imprimante jet si laser, consumabile, plottere
PREȚURI fără concurență !
Iasi, Str. Grigore Ureche nr. 3,
Tel / Fax: 212 660, 217 254, http:\\www.urx.ro

LIVIUS
Microsoft Certified Dealer
Calculatoare: TARGA, COMPAQ, SIEMENS
Monitoare: PHILIPS, HITACHI, TARGA
Surse APC
Imprimante: CANON, BROTHER, SEIKOSHA, OKI, HP
Software: MICROSOFT, CIEL, SYMANTEC, COREL
În lumea calculatoarelor aveți nevoie de un prieten !
LIVIUS Iași, str. Fătu nr. 1A, tel/fax: 032 - 11.22.21, 11.59.22, http://www.livius.ro, e-mail: livius@livius.ro

IMPACT Computer Shop & Internet Café
Oferim soluții
Rate
Pentru un cumparat de la noi CASTIGATI 10% REDUCERE din pretul unei timp de 1 an.
Comstart'93 Cuza Voda 43 tel/fax: 215341, 215203, 279890

ZACH & SON 21.98.85 14.58.22 21.16.17
Iași, Aleea Sadoveanu nr. 2
NOU!
COPIATOR OCE 2075
TONER / REFILL
piese de schimb // service pentru copiatoare, imprimante jet și laser
LAPTOP SIEMENS 486 SX/25/HDD 80 Mb/4 Mb RAM
LAPTOP COMPAQ 486 SX/25/HDD 170 Mb/4 Mb RAM
Pentium P 233 MMX
Pentium P II 266
Pentium P II 300
sistemul include: Mb Pentium Intel, HDD 3.2 Gb, 16 Mb DIMM, S3 Trio 64V2, Monitor 14" SVGA
hîrtie pentru copiator și imprimantă A4, A3

SERCOM
Hewlett Packard Authorized Reseller
Calculatoare Imprimante Consumabile
Microsoft Certified Dealer
Canon Imprimante Faxuri Copiatoare
Service PC, imprimante
Proiectare, execuție
REȚELE CALCULATOARE
RATE!
Tel: 231001, 239396, 122589, B-dul N. Iorga 24

le modèle
Rate cu sau fără dobândă!
COMPAQ Canon dtk PHILIPS Microsoft 3Com
tehnică de calcul, rețele, service, consultanță
Sf. Lazăr 53, tel./fax 239003

dtk ACE COMPUTERS
importator & distribuitor autorizat DTK Computer
Sisteme DTK cu certificat de calitate internațională ISO 9001
Hewlett Packard Authorized Reseller
Canon Dealer autorizat
Microsoft Certified Dealer
EPSON Dealer autorizat
Iași, str. A. Panu 29 (în sediul SCT Moldova, lîngă magazinul COLIERUL)
tel./fax: 032/218360,
mobil: 094/507900, 094/585718

ELPROMA
Copiatoare, faxuri, AV/TV
Calculatoare, imprimante, consumabile
SHARP The Performance Integration Specialists
Iași, str. Clopotari nr. 14, bl. 608, tel./fax 032-225180

auto technic
B-dul Păcurari nr. 589 (fostul Coleus), tel. 219291
Vizitați pagina www.autotechnic.ro
Ofertă specială luna MARTIE
AMD K6-2 (3DNow!)/333 - 9.980.000 lei (TVA inclus)
M/B ACorp/DIMM/AGP/AT/VIA MVP3 - BUS 100, 32 Mb SDRAM PC 100,
HDD 3,2 Gb Seagate UDMA, Video Card AGP 4 Mb 3D Trident,
FDD 1,44 Mb Mitsumi, Sound Card Yamaha 3D, CD-ROM 32x TEAC,
Monitor SVGA color 14", digital TARGA, Minitower Case 200W PC,
104 Keyboard Windows 95, Mouse&Pad, Boxe 300 W
STOC Second hand
IBM Value Point 486 DX/33 MHz
IBM Pentium 75 MHz
Compaq 486 DX/50 MHz
Compaq 486 DX/66 MHz
Imprimantă STAR LC 24-200

Monitorul Sport

Secţiunea B
Sport, mica publicitate, timp liber, programe TV

Valul schimbării loveşte din nou la FCM Poli

După schimbările de luni seara, în mod firesc, agitaţia era cuvîntul de ordine, ieri dimineaţă, în Copou. În timp ce, la sediul clubului, noul preşedinte al Consiliului de Administraţie, Mihai Alexa, era într-o şedinţă fulger cu preşedintele Vasile Drutcă, noii antrenori, Leonida Antohi şi Mihai Dănilă, Paul Costaş, directorul sportiv Marian Moldovan şi Dumitru Romilă la vestiare, foştii antrenori Mihai Romilă şi Narcis Ciocîrlan îşi luau la revedere de la foştii elevi. În timp ce primul le-a spus jucătorilor că a fost victima unor interese şi a plecat în trombă de la stadion fără a mai trece pe la club, Narcis Ciocîrlan a stat de vorbă cu reporterul "Monitorului": ***"Asta este viaţa antrenorilor. Eu sînt sub contract pînă în vară cu Poli, aşa că mă duc la club să văd care va fi situaţia mea viitoare"***, a spus N. Ciocîrlan. În ceea ce-i priveşte pe jucători, deşi foarte puţini erau "fani" ai lui Mihai Romilă, uimirea faţă de înlocuirea lui se citea pe faţa majorităţii componenţilor lotului. ***"E drept că nu jucam aproape nimic, dar nu s-a mai auzit ca un antrenor să fie schimbat după două victorii"***, au spus, sub rezerva anonimatului, trei dintre jucătorii de bază ai lui Poli.

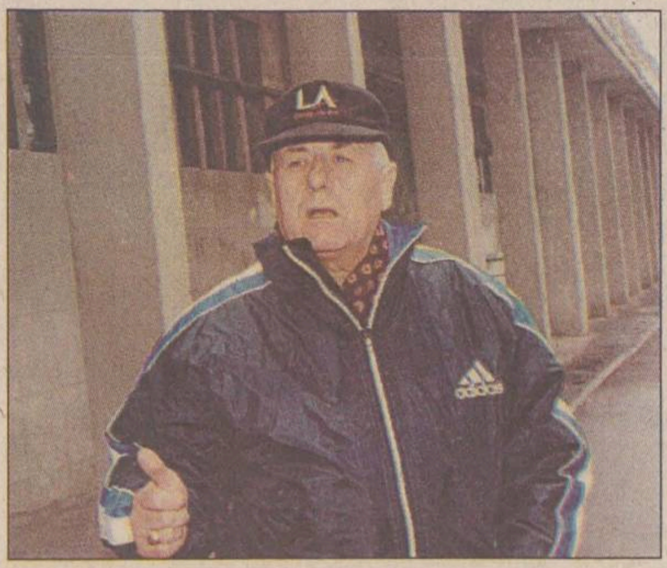

Leonida Antohi, noul vechi antrenor al echipei FCM Poli

La 10,30, la vestiare au apărut M. Alexa, V. Drutcă, P. Costaş şi noii antrenori ai "alb-albaştrilor", care au dialogat cu fotbaliştii ieşeni înaintea antrenamentului.

Aşa cum am anticipat, la nivelul clubului s-au mai produs şi alte schimbări, Mihai Alexa spunîndu-ne cu privire la acest lucru: ***"S-a hotărît să se renunţe la colaborarea cu domnul şi doamna Slabu, sarcinile lor, de organizator de competiţii şi de colectare de fonduri, urmînd a fi preluate de Marian Moldovan şi de Paul Costaş, care a devenit director de marketing, în atribuţiile lui intrînd şi rolul de purtător de cuvînt al clubului. Domnului Ciocîrlan i-am propus un post pe linie administrativă în cadrul clubului, urmînd ca, după cîteva zile de gîndire, să ne dea răspunsul. Prin numirea noului cuplu de antrenori din rîndul persoanelor care activau în cadrul Centrului de Copii şi Juniori, şi aici au apărut modificări. Astfel, Dumitru Romilă a redevenit directorul Centrului, urmînd ca el să hotărască cine vor fi ceilalţi patru antrenori care vor mai activa la centru. Aceştia nu vor avea voie să mai antreneze şi în altă parte pentru că vor avea foarte multă treabă la club"***. **(Ovidiu MINEA)**

Mai mult decît speram

■ *Politehnica Nena Iaşi - Rulmentul Bîrlad 23-3 (10-3), în Cupa Federaţiei la rugby*

Iaşi: Colţa, Dobre, Enachi, Baş, Budişteanu, C.Ciubotaru, Nazarie (Costachi), Cazacu, Şaramet, Manole, Cuzic, Luca (Ursu), Hordilă, Cojocaru (Ionescu), Maţievschi.

Bîrlad: Silian, Oprea, Romaşcu, Bejan, Roşcanu, Chiriac, Filichi, Arhip, Rodeanu, Ungureanu, Donescu, Donoilă, Broştic, Ţirilă, Cheptea.

A arbitrat: Adrian Magherca (Paşcani).

Rugbiştii ieşeni au făcut ieri unul dintre cele mai bune jocuri din ultimii ani, reuşind să învingă o echipă care activează în primul eşalon la o diferenţă ce ne scuteşte de prea multe comentarii. Desfăşurată pe un frig care te pătrundea pînă în măduva oaselor, partida a plăcut celor aproximativ 150 de spectatori care s-au încumetat să vină pe stadionul Agronomia. Gazdele au început în forţă şi după numai 10 minute de joc vor marca un eseu prin Luca, transformat de Cazacu. Hordilă va mări avantajul gazdelor transformînd o lovitură de pedeapsă, acelaşi lucru reuşindu-l şi Cheptea cu două minute înainte de pauză. În cel de-al doilea mitan, Hordilă va transforma două lovituri de pedeapsă, ducînd scorul la 16-3. Oaspeţii nu reuşesc să lege mai nimic, astfel că tot ieşenii se menţin în ofensivă. O încrucişare între Cazacu şi Hordilă îl pune pe ultimul într-o postură ideală de finalizare, dar ieşeanul nu reuşeşte să culce balonul în terenul de ţintă advers. Arbitrul dictează grămadă la 5 metri de butul bîrlădenilor, pachetul de înaintare al gazdelor împinge puternic şi Nazarie plonjează în eseu. Hordilă reuşeşte transformarea şi scorul capătă proporţii. Rulmentul încearcă să înscrie o încercare în ultimele minute pentru a mai spăla din ruşine, dar oaspeţii nu pot trece de apărarea studenţilor. Politehnica Nena a obţinut astfel o victorie prestigioasă, demonstrînd prin jocul practicat că are "faţă" de Divizia Naţională. Bîrlădenii au impresionat doar prin tăria placajelor, ieşenii fiind mai buni pe treisferturi, în grămadă şi în margine. Mulţumit de rezultat, antrenorul Costel Veriveş ne-a declarat: ***"Consider că am făcut un meci mai bun decît cel de sîmbătă, de la Suceava. Ne-a ieşit aproape totul şi aşteptăm să vedem cu cine vom juca în sferturile de finală."*** Ieşenii mai au de disputat o partidă, pe 27 martie, la Galaţi. Va fi probabil o formalitate, echipa gazdă fiind prea subţire pentru a ne putea pune probleme. Aşadar, îi putem felicita încă de pe acum pe rugbiştii de la Politehnica Nena pentru performanţa de a pătrunde între primele 8 echipe din ţară în Cupa Federaţiei. Şi după cum joacă, elevii antrenorilor Costel Veriveş şi Iulian Iftene pot spera chiar la mai mult de atît. **(Daniel SIMION)**

PANORAMIC

Baschetbaliştii români vor juca în Slovacia

Reprezentativa masculină de baschet a României va juca în grupa C a turneului de precalificare pentru faza finală a Campionatului European din anul 2001, care va avea loc în Turcia. Grupele turneului de precalificare la CE 2001 au următoarea componenţă: Grupa A, la Kristiansand (Norvegia), 21-23 mai: Norvegia, Olanda, Letonia, Luxemburg. Grupa B, la Freiburg (Elveţia), 19-23 mai: Elveţia, Georgia, Portugalia, Belgia, Irlanda, Danemarca. Grupa C, la Prievidza (Slovacia), 19-23 mai: Slovacia, Belarus, România, Ţara Galilor, Cipru, Islanda. Primele două echipe clasate în cadrul grupei A şi primele trei din grupele B şi C se vor califica pentru faza preliminariilor Campionatului European.

Schumi a suferit o entorsă la gleznă

Pilotul german de Formula 1 Michael Schumacher (Ferrari) a suferit o entorsă la gleznă, în timp ce făcea jogging, accidentare care îi va perturba programul sportiv, a anunţat Heiner Buchinger, ataşatul de presă al fostului dublu campion mondial. Buchinger a declarat că Schumacher nu are nici o fractură şi nici un ligament atins, adăugînd că pilotul nici măcar nu s-a dus la medic. Schumacher va fi obligat să amîne pentru sfîrşitul acestei săptămîni şedinţele de teste, prevăzute iniţial pentru zilele de marţi şi miercuri. Aceste teste, care ar fi trebuit să se desfăşoare la Barcelona, vor avea loc la Jerez.

Alexa - liber de contract

Comisia juridică a Ligii Profesioniste de Fotbal (LPF), întrunită ieri, i-a declarat jucători liberi de contract pe fotbaliştii Mihai Alexa (Oţelul Galaţi) şi Marius Ardelean (Dinamo Bucureşti), aceştia putînd evolua la orice altă echipă. Comisia a mai decis ca discutarea litigiului dintre jucătorii Sebastian Moga, Eugen Voica şi clubul FC Universitatea Cluj să fie amînată pentru 23 martie, cînd se va judeca şi cazul lui Bogdan Vrăjitoarea (FC Argeş Piteşti). Comisia juridică a acordat echipei Universitatea Cluj un termen de 60 de zile pentru a-şi achita datoria faţă de fotbalistul Flavius Moldovan. De asemenea, Comisia juridică a mai hotărît ca în şedinţa din data de 30 martie să se judece cazurile fotbaliştilor Vasile Jula (Universitatea Cluj), Gheorghe Goian şi Alexandru Cioloca (ambii Nord Club Foresta Suceava). Tot ieri, Comisia pentru Statutul Jucătorului (CSJ) a hotărît ca fotbaliştii echipei Chindia Tîrgovişte, Nicu Ceauşu şi Marius Prisăceanu, să fie declaraţi liberi de contract.

Steaua ia măsuri contra fanilor turbulenţi

Clubul Steaua Bucureşti a hotărît ieri să nu mai acorde nici un fel de facilităţi galeriei steliste, cu ocazia participării acesteia la meciurile din deplasare ale formaţiei campioane, din cauza trivialităţilor scandate de suporteri. Această măsură a fost luată de conducerea stelistă, care a constatat cu indignare proliferarea manifestărilor triviale în timpul meciurilor de fotbal, considerînd că acest lucru alterează atmosfera din interiorul stadioanelor. Ieri, înaintea meciului cu FC Argeş, conducerea stelistă s-a întîlnit cu şefii galeriei "Armata Ultra", Jean Pavel şi Marin Vlad, cărora le-a adus la cunoştinţă decizia clubului de a nu mai susţine financiar deplasările suporterilor. Cei doi au înţeles intenţia conducerii militare, făcînd totodată apel la toţi membrii galeriei steliste să aibă un comportament civilizat. În funcţie de atitudinea galeriei steliste la următoarele partide, conducerea clubului militar ar putea reveni asupra hotărîrii. Jean Pavel a spus că măsura clubului stelist este normală, din moment ce conducerea echipei campioane a fost nevoită să plătească, numai în actuala ediţie de campionat, aproape 300 de milioane de lei pentru amenzi din cauza galeriei.

Încercăm să menţinem strocul ridicat

■ *astăzi, Metal 33 Bucureşti - Penicilina Iaşi, în etapa a XVIII-a a Diviziei A de volei feminin*

La numai patru zile după senzaţionala victorie în faţa liderei, voleibalistele de la Penicilina au astăzi un alt examen foarte dificil, pe terenul echipei bucureştene Metal 33, care se află în momentul de faţă pe locul al treilea al clasamentului, la egalitate de puncte cu echipa noastră. Deşi la începutul acestei ediţii de campionat jucătoarele antrenate de fostul celebru internaţional Aurel Drăgan nu erau cotate printre favoritele campionatului, fiind considerate mai degrabă "echipa a doua a Giuleştiului", Metal 33 a reuşit un parcurs mai mult decît bun pînă acum, devenind aproape pe neaşteptate una din candidatele la un loc pe podium şi - implicit - la o prezenţă în cupele europene. În partida tur, de la Iaşi, Penicilina s-a impus cu 3-1, dar n-a fost deloc uşor pentru elevele lui Nicu Roibescu şi Aurelia Ichim să se impună, pentru că oaspetele, cu experimentatele Negulescu şi Sîmpetru în bună dispoziţie de joc, s-au agăţat de fiecare punct şi au demonstrat că alcătuiesc un sextet foarte omogen.

Şi meciul din această după-amiază, de la sala "Olimpia", se anunţă foarte echilibrat. Bucureştencele beneficiază de avantajul terenului propriu, în timp ce ieşencele vin cu un moral "beton" după succesul puţin scontat în faţa Rapidului. În plus, Metal 33 a dovedit că nu este o echipă invincibilă pe teren propriu, cedînd în această ediţie de campionat acasă, în faţa craiovencelor şi băcăuancelor. În aceste condiţii, dacă oboseala drumului pînă la Bucureşti nu-şi va pune amprenta pe evoluţia echipei noastre şi vor beneficia de un arbitraj corect, ieşencele au destule şanse pentru a face o figură frumoasă astăzi. Rămîne de văzut dacă Cezara Ruxăndoiu va mai repeta prestaţia excepţională din partida cu rapidistele şi dacă coechipierele sale vor şti s-o susţină la fel de bine... **(Ion TEODOR)**

Echipele probabile pentru meciul de astăzi:

Metal 33: Bratu, Bordenciuk, Negulescu, Lakatoş, Sîmpetru, Nicolae.

Penicilina: Dochia, A. Popa, T. Popa, Formagiu, Ruxăndoiu, Cotoranu.

Dintre celelalte meciuri ale etapei de astăzi, cele mai interesante se anunţă RATB - Dacia Piteşti (în tur 1-3) şi Unic Piatra Neamţ - Braiconf Brăila (2-3). În celelalte partide gazdele pornesc mari favorite; Universitatea Craiova - Universitatea Cluj (3-2); Rapid - Romradiatoare Braşov (3-2); Universitatea Bacău - Dinamo (3-1).

Ultimul tren pleacă din Milano

■ *Interul lui Mircea Lucescu forţează în această seară calificarea în semifinalele Ligii Campionilor*

După ce a pierdut orice şansă de a cîştiga campionatul sau Cupa Italiei, Inter Milano îşi joacă ultima şansă de glorie în această primăvară pe "San Siro", în compania englezilor de la Manchester United. Trupa lui Alex Ferguson pare la adăpost după acel 2-0 reuşit în tur, prin "dubla" lui Yorke, dar mai ales prin prisma evoluţiilor modeste din ultima lună a echipei antrenate de Mircea Lucescu. Poate că ultimele speranţe ale suporterilor milanezi se leagă de titularizarea brazilianului Ronaldo, cel care a lipsit mult Interului în acest început de an, însă e greu de crezut că "Extraterestrul" va reveni atît de rapid la forma de anul trecut şi va înclina de unul singur balanţa calificării în favoarea echipei lui Moratti. Meciul însă se anunţă extrem de disputat şi spectaculos, italienii declarînd că vor face şi imposibilul pentru a marca măcar de două ori în poarta lui Schmeichel şi de a duce meciul în prelungiri. Apropo de Schmeichel, portarul danez va fi între buturile oaspeţilor, deşi el s-a accidentat în timpul unui meci de campionat şi la un moment dat se punea problema posibilităţii de a fi utilizat. De la Manchester s-ar putea să lipsească mijlocaşul Nicky Butt, care acuză o lovitură la pulpa piciorului stîng, dar el şi-a exprimat dorinţa de a fi părtaş la ceea ce ar putea fi primul succes al lui Manchester împotriva unei echipe italiene în cupele europene. În ceea ce le priveşte pe gazde, există dubii în privinţa folosirii lui Ze Elias, iar Roberto Baggio va lua probabil locul în primul unsprezece francezului Youri Djorkaeff. Ziariştii italieni scoteau ieri în evidenţă faptul că Inter nu a pierdut nici unul din cele 27 de meciuri jucate din 1963 încoace pe "San Siro" în cupele europene.

La Kiev, dinamoviştii lui Lobanovski încearcă să dea marea lovitură în faţa deţinătoarei trofeului, Real Madrid. După acel nesperat 1-1 din tur, ucrainenii au toate motivele să viseze cu ochii deschişi, dar e bine ştiut că ei se descurcă mai bine în deplasare decît pe propriul teren. Spaniolii sînt conştienţi că trebuie să înscrie la Kiev pentru a-şi păstra şansele de calificare, aşa încît e posibilă alcătuirea unei linii ofensive extrem de puternică, cu Raul, Fernando Morientes şi croatul Davor Suker, golgeterul ultimei ediţii a Cupei Mondiale. Suker n-a jucat prea mult în acest sezon, dar sîmbătă el şi-a demonstrat calităţile de puncheur în meciul cu Racing Santander, cînd a întors aproape de unul singur rezultatul în favoarea lui Real. De la gazde va lipsi mijlocaşul Dmitrulin, suspendat, iar mijlocaşul Kosovsky este incert.

Youri Djorkaeff nu a făcut un joc prea strălucit în derbiul milanez

Juventus va avea un meci greu la Pireu, unde va trebui să-şi apere firavul avantaj din tur (2-1). Olympiakos a marcat un gol foarte important acum două săptămîni, la Torino, chiar în ultimul moment al întîlnirii, şi are nevoie doar de un 1-0 pentru a prinde un loc în semifinale. Portarul oaspeţilor, Angelo Peruzzi, s-a accidentat la genunchi într-un meci de campionat şi nu se ştie dacă va putea juca în această seară, în aceeaşi situaţie aflîndu-se şi fundaşul torinez Paolo Montero. Iugoslavul Zoran Mirkovic are gripă şi, dacă nu va putea fi recuperat pînă la ora meciului, va fi înlocuit cu Alessandro Birindelli, care va face pereche în defensiva lui Juve cu Mark Iuliano.

Olympiakos, care s-a distanţat sîmbătă la şase puncte în fruntea clasamentului elen, nu-l va putea folosi pe atacantul Ivic şi are anumite semne de întrebare în privinţa portarului Eleftheropoulos, eroul meciului tur, care a suferit o întindere.

În fine, la Kaiserslautern, în derbiul german, gazdele vor încerca să "întoarcă" acel 0-2 înregistrat în tur pe terenul lui Bayern München, dar le va fi foarte greu, pentru că bavarezii n-au pierdut nici un meci oficial în acest an. Bayern se află la o distanţă de 14 puncte în clasament faţă de Kaiserslautern şi este considerată cea mai clară favorită pentru calificarea în semifinale. Singura problemă a antrenorului Ottmar Hitzfeld este legată de lipsa atacantului brazilian Elber, care s-a accidentat grav în ultima etapă din Bundesliga. El va fi înlocuit cu Carsten Jancker, acesta urmînd să i se alăture bosniacului Hasan Salihamidzic în linia de atac a lui Bayern. **(ICT)**

Inter Milano - Manchester United (TVR 1, în direct, 21.45)
Dinamo Kiev - Real Madrid (TVR 1, înregistrat, 0.15)
Kaiserslautern - Bayern München (TVR 2, joi, 9.00)
Olymipakos Pieru - Juventus Torino (TVR 2, joi, 11.10)

Monitorul Editoriale LOCAL

Pentru o clipă, administrația ieșeană și-a ridicat poalele în cap

O extrem de rară ocazie de a surprinde perfect slăbiciunile administrației locale s-a dovedit a fi operațiunea "Locuințele sociale", derulată în iarna '97-'98, dar ajunsă la cunoștința marelui public abia săptămîna aceasta. Ca afacere în beneficiul comunității ieșene, s-a dovedit încă un trist și dureros eșec. Dar ca obiect de studiu pentru perseverenții observatori ai scenei publice locale, întreaga întîmplare e de o inestimabilă valoare. Închipuiți-vă de cîte ori are ocazia presa, într-un mandat întreg, să prindă Puterea într-o atît de rușinoasă și lipsită de echivoc situație. O dată sau de două ori pe an, iar povestea cu locuințele sociale reprezintă unul din aceste prilejuri. În mod clar, a fost unul din momentele ce au arătat că administrația locală, indiferent că ne administrează din Palatul Roznovanu sau din Casa Pătrată, nu reușește să obțină notă de trecere la un examen cu adevărat serios. Iar afacerea cu locuințele a fost un asemenea examen, cu care onorabilii funcționari plătiți din contribuția publică, de asemenea, nu se întîlnesc decît de cîteva ori pe an. Operațiunea cerea mobilizare totală pe o miză extrem de mare: oferirea de fonduri de la Centru pentru construirea de apartamente, după ani de zile de secetă deplină în acest domeniu. În fața unui asemenea test serios, puterea locală s-a dovedit incapabilă să se descurce. În cazul unui elev în dreptul căruia încep să se adune corigențele, orice profesor încearcă să-și dea seama cu cine are de-a face: cu un neajutorat sau, pur și simplu, cu un individ stăpînit de rea-voință? Eșecul cu locuințele sociale e unul din momentele în care ne putem pune aceeași întrebare: chiar așa, noi, ieșenii, cu cine avem de-a face la Primărie și la Consiliul Județean?

Șefii Primăriei încearcă să ne convingă că n-au căzut examenul, ci l-au ocolit prin neprezentare, ceva de genul unui ștrengar care nu învață la un obiect pentru că nu-i place materia. Da, dar această versiune a fost făcută cunoscută abia după ce s-a terminat totul și nu în timpul derulării programului. Șefii administrației susțin, de fapt, că au pierdut pentru că n-au vrut să cîștige, o justificare oarecum copilărească, atunci cînd în joc se aflau cîteva milioane de dolari și cînd o asemenea declarație intervine la sfîrșitul războiului. Scoțînd în față dezavantajele înhămării Iașului la această investiție, conducătorii orașului par mai degrabă să se apere pe ei înșiși cu aceste argumente, conform principiului "Cînd cîștigi, te lauzi; cînd pierzi, te justifici". Logic ar fi fost dacă însuși primarul Constantin Simirad ar fi explicat clar, încă de la început, de ce nu avem nevoie de aceste locuințe sociale, și nu acum, după un an de zile. Primăria ar fi fost în afara oricărui dubiu dacă nu s-ar fi prezentat deloc la licitația de la București pentru cîștigarea fondurilor, putînd susține: "Sîntem mai inteligenți decît cei care o fac". În schimb, Iașul s-a prezentat cu întîrziere și cu o documentație de tot rîsul. Au jucat, deci, și au luat bătaie. A spune astăzi "am fi pierdut și mai mult dacă am fi cîștigat" tinde să contureze, încetul cu încetul, o imagine extrem de recentă, deocamdată abia receptibilă, dar oricum deloc încîntătoare a celor din Palatul Roznovanu: începem să avem de-a face la Primărie cu un orgoliu din ce în ce mai pronunțat și care tinde să devină politică managerială? Primarul a avut, în ultimele luni, cîteva intervenții dure la adresa celor care aveau tot dreptul să-l contrazică, indiferent dacă aveau sau nu dreptate. Viceprimarul Dumitriu joacă și el din ce în ce mai tare, nefiind de acord nici că Iașul a arătat urît de Crăciun, nici că acum sînt gropi în tot orașul, nici că stăm prost cu Regia de "Termoficare". Mai proaspătul uns viceprimar Ștefan Ungureanu a ieșit, la rîndul său, dintr-o timorare ce a durat mai bine de doi ani, punînd și el condiții dure comercianților care vor să cumpere spațiile comerciale în care sînt chiriași. Poate că eșecurile nu sînt mai mari ca altădată, dar, indiferent cum ar fi, acum nu mai sînt recunoscute. Și au cam început să se adune. Compiața cîștigă un proces răsunător cînd totul părea pierdut, farmacistele leșină cînd aud că li se cer cîte 2 miliarde pe un spațiu comercial, criza de la "Termoficare" pare scăpată de sub control, RATC-ul amenință că-și pune tramvaiele pe butuci dacă nu i se dau bani, locuitorii din Alexandru sar la bătaie dacă li se mai oprește apa, și toate acestea pe fondul unei crize de idei și de soluții. Nimeni nu spune că e ușor să conduci unul din cele mai mari, dar, în același timp, și unul din cele mai strîmtorate orașe din țară, însă nici nu se văd semnele unei adaptări la noua realitate. Șefii Primăriei par mai tentați să-și conserve avantajul strîns în atîția ani decît să se înhame la rezolvarea noilor probleme, din ce în ce mai dificile.

Dacă, în cazul celor de la Primărie, lucrurile sînt ceva mai complicate, în cazul Consiliului Județean verdictul e simplu și evident. Mandatul lui Liviu Antonesei nu a reprezentat doar eșecul unui politician, ci al unei întregi instituții, sensul fiind, astfel, mult mai covîrșitor. În timpul lui Antonesei, CJ a pierdut cam tot ce avea de pierdut, nu numai atît de comentatele locuințe sociale, ci și centrul Regiunii Nord-Est și pariul cu RAJAC, ajunsă într-o situație disperată după ce i s-a întrevăzut un viitor înfloritor, și modernizarea Aeroportului. S-a pierdut, în esență, sprijinul Bucureștiului, Iașul ajungînd, în doar cîțiva ani, marginalizat, scos dintr-un circuit în care cu greu poți să mai revii. Ce importanță mai are că au pierdut finanțarea în povestea cu locuințele, cînd, de fapt, au pierdut totul?

Luați fiecare în parte, politicienii de pe scena locală nu știu cum să mai demonstreze că sînt oameni cu greutate. Expansivi, înfumurați, niciodată dispuși să-și reproșeze ceva, bravii noștri aleși cad în genunchi de fiecare dată cînd sînt puși în fața unui examen serios, cum a fost cel cu locuințele sociale. În cazul Primăriei, se poate vorbi de o anumită uzură, ce poate fi depășită doar printr-o neîntîrziată mobilizare. La Consiliul Județean n-avem de-a face decît cu niște diletanți. Poate că tristețea în fața acestui adevăr, ajuns de neascuns, n-ar fi atît de mare dacă n-am fi cunoscut spectaculoasa și plina de promisiuni schimbare din 1996. După atîtea eșecuri, nu ne rămîne decît să îi lăsăm în plata Domnului și să așteptăm în liniște alegerile viitoare. **(Gabriel GACHI)**

POLITICĂ INTERNĂ

O absurditate mai mică

Modificarea regulametului Senatului este, dincolo de toate implicațiile sale de imagine pentru clasa politică sau de efectele în ecuația putere-opoziție, modificarea unei absurdități. Ridicarea imunității în Senat nu se mai face cu votul a două treimi, ci doar cu votul a jumătate plus unu dintre senatori, dar, în sine, esența imunității a rămas aceeași. Altfel spus, protecția parlamentarului în fața legii este un scut la fel de tare, dar mai mic, pentru că esența imunității absolute, încă în vigoare, a rămas intactă, întrucît intrarea în normalitatea imunității, atributǎ doar declarațiilor politice, este încă departe.

Practic, schimbarea Regulamentului Senatului simplifică jocurile politice: o schimbare în planul imunității oferă majorității parlamentare independență față de votul opoziției. Negocierile politice, dacă sînt, se pot desfășura doar în interiorul Puterii, iar manipularea imunității oferă acesteia capacitatea de a domina Parlamentul.

Schimbarea doar a cantității celor care decid existența imunității, în detrimentul calității acesteia, care a rămas la fel de absurdă, are potențialul de a-l transforma pe Vadim Tudor într-o miză politică, dincolo de interesul justiției pentru el. În aceste condiții, imunitatea sa devine scalpul pe care coaliția pare că și-l dorește cu orice preț agățat la cingătoare, înainte ca justiția să-i confirme sau nu nevinovăția. Astfel că, pas cu pas, senatorii puterii au ales calea liberală, "prin noi înșine", cea mai sigură în atingerea scopului: modificarea Regulamentului, iar mai apoi ridicarea imunității lui Vadim.

Coaliția a reușit, pînă acum, să scoată din joc opoziția, în ecuația imunității, însă riscul este de ambele părți: opoziția poate fi hăituită de acum înainte oricît va dori puterea. În același timp, puterea riscă să piardă și mai mult la capitolul imagine, dacă va folosi avantajul pe care îl are acum în scopuri politice. Iar scopul politic este greu de separat de actul justiției, atît timp cît integritatea și independența instituției justiției sînt greu de crezut. Iar dacă puterea dorește să rămînă cu mîinile curate, trebuie să impună limitarea imunității doar la declarațiile politice făcute în Parlament. Altfel, dacă nu va modifica definiția imunității, coaliția riscă să înlocuiască o absurditate cu alta, dar pe jumătate. **(Sergiu UNGUREANU)**

CU OCHII PE HARTĂ

Samba financiară (II)

Tiberiu BRĂILEAN

lector dr. la Universitatea "Al.I. Cuza"

Pentru Brazilia, problemele au început să apară în ritm de samba. A fost, mai întîi, criza din Mexic ('94-'95) care, inevitabil, a influențat depresiva economie braziliană. Apoi, deficitele balanței comerciale și balanței de plăți au explodat, sub presiunea unei monede mult supraevaluate. Nivelul ridicat al dobînzii a atras capitaluri mari din exterior, a ridicat rezerva Băncii centrale la 70 mld $, dar a frînat creșterea datorită contracției creditului intern și a consumului. Datoria internă a explodat și ea, trecînd de la 60 mld $ în '94 la 350 mld $ în '98 (8% din PIB). Rambursarea unor asemenea datorii, la asemenea rate ale dobînzilor (50-90%), se vădește cvasi-imposibilă, mai ales în condițiile în care state precum Minas Gerais (avîndu-l va guvernator pe fostul președinte al țării, Itamar Franco) și Rio Grande do Sul refuzau - sub o formă sau alta - să contribuie la efortul federal de rambursare.

Toate acestea s-au constituit într-un angrenaj pervers. Urmărirea, cu orice preț, a stabilității monetare a adus șomajul la 20%, creîndu-se mari tensiuni sociale, a dezarticulat industria națională, a creat și accentuat disparități între regiuni și animozități între acestea și puterea centrală, a introdus moneda și piața monetară braziliană într-un joc speculativ extrem de periculos, practicat cu frenezie la nivel planetar.

Criza asiatică declanșată în 1997 avea să aducă o nouă lovitură, asalturile speculative provocînd incertitudini suplimentare. Capitalurile străine au început să părăsească țara, declanșînd crah-ul bursier din 13 ianuarie '99, "miercurea neagră" a Braziliei. Aceste capitaluri flotante, volatile, circulînd nestingherit în cele patru zări, au devenit un fel de etalon al sistemului monetar internațional, comportamentul lor - adeseori speculativ, din păcate - determinînd, în maniera decisivă, stabilitatea sau instabilitatea acestuia, și situîndu-ne permanent sub zodia incertitudinii. Neliniștilor acestor capitaluri - nisipuri mișcătoare, ca și ai pieței mondiale guvernate de ele, Brazilia i-a oferit ceva, anume ritmul. Unul amețitor, de samba. Mă întreb ce i-am putea oferi noi?! Poate o jale. Dintr-aia mioritică.

Imediat după căderea Bursei din Sao Paolo, guvernatorul Băncii centrale, Gustavo Franco, a (fost) demisionat, iar înlocuitorul său, Francisco Lopes, împreună cu eternul ministru de Finanțe, Pedro Malan, s-au deplasat la Washington, unde au avut "consultări" cu reprezentanții FMI și ai Trezoreriei americane, și la New York, unde au purtat "negocieri" cu principalii creditori ai Braziliei, în frunte cu nelipsitul George Soros, speculatorul șef care, deși aflat în inima tuturor crizelor, nu contenește să ne amenințe, în calitate de "teoretician" (vezi lucrarea La crise du capitalisme mondial, Plon, Paris, 1998, în care autorul considera că, actualmente, "societatea deschisă" nu mai este amenințată de regimuri totalitare, ci de "integrismul piețelor financiare") cu sfîrșitul capitalismului mondial, de nu mai știi dacă și în ce măsură el le provoacă sau le este doar beneficiar. Ce filiație ciudată au, uneori, ideile).

După numai două săptămîni de la numire, Francisco Lopes este înlocuit la conducerea Băncii centrale cu Arminio Fraga Neto, întîmplător, fost consilier al lui Soros la conducerea fondurilor speculative Quantum. *No comment.*

Planul convenit conținea o reducere de 28 mld $ a cheltuielilor bugetare (mai ales în administrație și în serviciile sociale), vînzarea de active publice, creșterea impozitelor și înghețarea transferurilor către statele componente ale federației braziliene ș.a. Planul de salvare, deși insuficient, a venit oricum mult mai rapid decît în Asia, un prim ajutor de 41,5 mld. $ fiind acordat de către G-7 încă din noiembrie '98.

Acestui plan i se opun nu numai partidele de opoziție, organizații civice, dar și puternica Biserică Catolică, care acuză supunerea totală la dictatul FMI ca un atentat la siguranța națională, prin transformarea țării într-un laborator de experiență al marii finanțe internaționale (parcă am mai auzit undeva chestia asta!). Wall Street-ul este acuzat de tentativa de recolonizare a Braziliei și a întregii Americi Latine prin dolarizare (în Argentina s-a propus chiar înlocuirea ***peso***-ului cu dolarul) și dominație financiară (vezi Michel Chossudosky, ***Récolonisation programmée au Brésil,*** în "Le Monde diplomatique", martie 1999). Vechile dictaturi militare naționale ar fi astfel înlocuite cu o dictatură monetară supranațională cu sediul pe Wall Street.

În acest sens, interesantă este convocarea, în iunie '99, la Rio de Janeiro, a unui summit care va reuni șefii de stat și de guvern din întreaga Americă Latină, inclusiv Caraibe, cu cei ai țărilor Uniunii Europene (!?...). Bătălia dintre dolar și euro se mută în America de Sud. Avînd în vedere miza strategică uriașă și proximitatea geografică, estimăm și un învingător: dolarul. Aceasta survine după o încercare mai veche a condorilor latino-americani (Brazilia, Argentina, Uruguay, Paraguay) de a se opune influenței crescînde a SUA pe piața sud-americană prin constituirea așa-numitei "Piețe comune a Sudului" ***(Mercosul),*** ca replică la "Acordul liberului schimb nord-american" ***(Alena)***, ce reunește SUA, Canada și Mexicul. Pentru 2005, se preconizează, totuși, realizarea unei zone de liber-schimb a celor două Americi. De aceea, Brazilia este extrem de importantă. Miza e mare, pentru că, așa cum spunea Richard Nixon, "acolo unde merge Brazilia, va merge întreaga Americă Latină". Plus frumoasele amazoane metise... ■

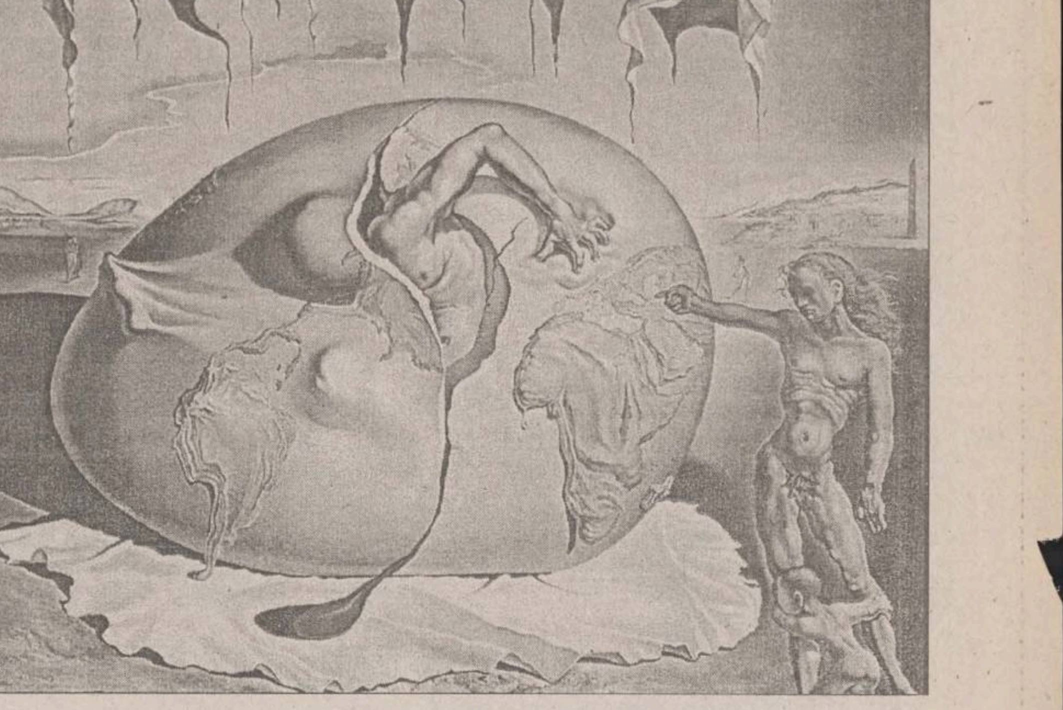

TOTEMISM ROMÂNESC

Ziua șarpelui

Lucia BERDAN

cercetător etnolog

Zilele Moșilor, începute la 9 Martie, se încheie la 17 martie, la Alexie Boj sau Sfîntul Alexie, omul lui Dumnezeu, reprezentare mitică sezonieră, "cap de primăvară", stăpînul șerpilor și al tuturor vietuitoarelor care se trezesc acum la viață. Alexie (sau moș Alexa, un alt moș arhetipal) este stăpînul pămîntului (pe care îl încuie la Ziua Crucii, 14 septembrie și îl descuie la 17 martie), dar și al apelor (se ține și pentru a se feri de înec). El este, deci, ca reprezentare mitică, un inițiat, un mesager între om și Dumnezeu, căci numai un inițiat poate stăpîni pămîntul, apele și vietuitoarele, cărora să le dea drumul și să le închidă la timpul potrivit. Pornind de aici se explică și relația ***Șarpe - Alexie, omul lui Dumnezeu,*** căci ne aflăm sub semnul șarpelui mitic. Ca în cazul oricărui mit autentic, cum spunea René Berger în ***Mutația semnelor*** (1978), ne aflăm în fața unui mesaj codificat. Orice obicei, de mai mare sau mai mică importanță, este un complex de reprezentări mitice, practici rituale, magii înscrise în cuvinte și gesturi, care nu pot fi descifrate decît dacă se ajunge la cunoașterea structurilor mitice arhetipale. Toate practicile magice care însoțesc un obicei popular sînt doar învelișul exterior al mitului, care se cere descifrat de cei ce se pricep, iar nu de cei ce se aventurează în explicații de suprafață, înșelătoare. Un mit este o structură, o construcție de mai multe nivele de reprezentare și înțelegere. Mircea Eliade, pasionat și el de descifrarea simbolului arhetipal al șarpelui (vezi studiile: ***Piatra șerpilor*** - 1939, ***Șarpele, fratele Soarelui*** -1939 și romanul ***Șarpele*** - 1937) considera că Șarpele și Pasărea, ca simboluri provenind din arta mesopotamiană tîrzie, figurează printre marile mituri universale, ***șarpele*** reprezentînd forța vitală din sfera materiei vii, iar ***pasărea*** - tărîmul superior, celest. Interdicția rostirii numelui șarpelui în ziua de Alexie Boj stă sub semnul șarpelui mitic: "nu se rostește cuvîntul ***șarpe***, ca să nu fie mușcați tot anul" (Adrian Fochi, ***Datini și eresuri populare de la sfîrșitul secolului al XIX-lea***, 1976); "Dacă nu-l omori, cînd îl vezi întîia oară, îți ia puterea" (Ion Mușlea, Ov. Bîrlea, ***Tipologia folclorului,*** 1970). Fiind o încarnare a sufletelor morților, șerpii sînt mai înțelepți decît oamenii și au puteri profetice, pentru că morții știu dinainte ce se petrece în lume; ei sînt reprezentanți mitic ca receptacole ale sufletelor morților sau ca epifanii ale zeilor. Este de notat, pentru înțelegerea obiceiului, din perspectiva simbolului (căci "orice simbol nu este decît fixarea unui gest ritual", cum spunea René Guénon), și relația ***Șarpe - soare:*** "omul urmărit de șarpe nu scapă decît fugind împotriva soarelui" (Mușlea-Bîrlea, ***Tipologia folclorului);*** ca și relația ***șarpe - om:*** șarpele "era om voinic; se tîrăște de cînd a amăgit pe Eva și l-a blestemat Dumnezeu" (lucrarea citată). Toate practicile magice rituale care se fac în ziua de Alexie Boj, stăpînul șerpilor, sînt, în esență, practici de culte funerare: focuri rituale, însoțite de purificări prin trecerea peste foc, sau fumigații magice în jurul caselor (cercul magic), al ogrăzilor, al semănăturilor, al pomilor etc.

Numai astfel putem înțelege cu adevărat un obicei mergînd pe firul credințelor, al practicilor rituale, al diverselor reprezentări mitice pînă la nucleul magic al structurii mitice arhetipale. Este, în esență, o aventură a cunoașterii adevărate, a revelării unor adevăruri esențiale, ascunse cu grijă în țesătura miturilor. ■

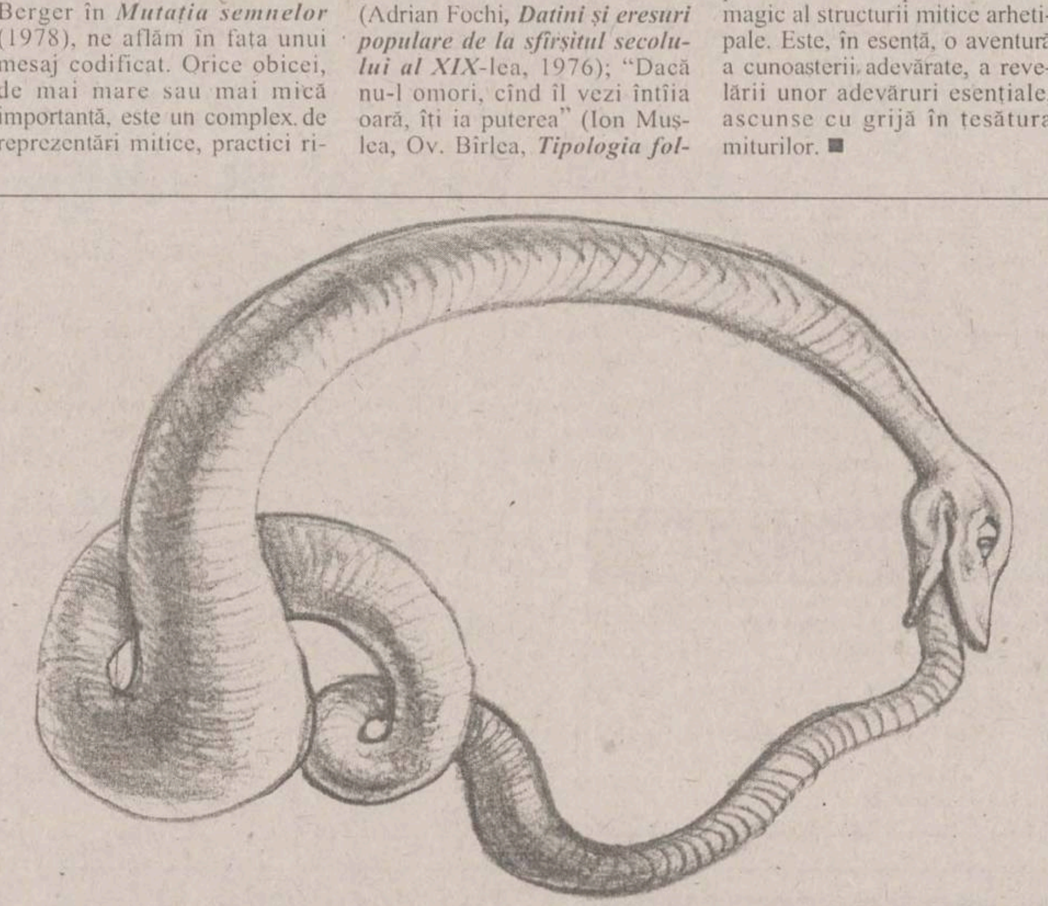

ARMA SOCIOLOGICĂ

Zenul, artele marțiale și creștinismul (3)

Nicu GAVRILUȚĂ

lector la Facultatea de Filosofie

Afirm dintru început scurt și cuprinzător: ***practicile orientale sînt incompatibile cu creștinismul.*** Spunînd aceasta mă gîndesc doar la dimensiunile lor metafizice și religioase.

Iată trei dintre argumentele pe care îmi întemeiez această supoziție. Primul: zenul și artele marțiale - căci despre ele este vorba în acest articol - au un cult al haosului, al vidului, al golului și al Nirvanei. Ce deplorabil! Ce viziune sumbră! Dezgustător! Mult mai bun este creștinismul nostru sănătos, robust și cu perspective mioritice transpuse sub semnul absolutului. Multă lume gîndește la noi așa. Uneori dintre cea mai rafinată și educată. Ei bine, eu cred că se înșeală cumplit. Inclusiv N. Steinhardt a căzut în această capcană, mărturisindu-i lui Sergiu Al-George, atunci cînd amîndoi se aflu în "Academia" de la Jilava (1964), că hinduismul este pesimist și inferior creștinismului deoarece propune eliberarea în neant, în nimic. Dar - pentru numele lui Dumnezeu/ Buddha! - nu trebuie să înțelegem haosul oriental în sens creștin, științific sau profan. Nu. Nu este ceva ce se opune creației, operei lui Dumnezeu pe pămînt. Este o formulă lingvistică prin care misticii Orientului numesc eternitatea unor principii și valori. Pe dao, de exemplu. Vidul și golul, pe de altă parte, sînt realități foarte vii, reconfortante și optimiste. Ele dau sens și valoare pentru tot ceea ce există. Eu n-aș putea scrie acum, în această cameră, textul săptămînal pentru "Monitorul", dacă nu m-ar ajuta și golul. Este vorba de spațiul dintre acești pereți și de nesfîrșirea albă a paginii de hîrtie pe care o am în față. Exemplele pot, evident, continua. În sfîrșit, Nirvana - acest veșnic cal de bătaie al spiritelor ignobile și gregare - este pentru "homo religiosus" din Orient un alt nume al absolutului. E adevărat, profund diferit de cel creștin, dar care are misterul și demnitatea lui. N-avem dreptul să-l mutilăm și să-l schimonosim trecîndu-l cu mînie și încrîncenare sub semnul diabolicului.

Al doilea argument al incompatibilității metafizico-religioase dintre creștinism și practicile orientale se referă la ***mîntuire.*** Creștinismul pune în joc în scenariul mîntuirii prezența tainică și inefabilă a Sfintei Treimi. Zenul, dimpotrivă, oferă căi de eliberare din condiția acestei lumi prețuind în mod deosebit identificarea neofitului cu ***natura lui Buddha***. Cu cea a unui om eliberat și nu a unui Dumnezeu. Buddha este un simplu om și, prin urmare, buddhismul ar fi o religie fără zei, atee chiar. Eroare. În buddhism zeii există, numai că nu au o însemnătate specială în economia mîntuirii unui om. În viața lui Buddha abia dacă intervin de cîteva ori. Omul practicant al zenului se mîntuie în felul lui, mai curînd printr-un efort personal și nu ajutat, ca în creștinism, de grația divină. Un orientalist ca Sergiu Al-George vedea aici o încercare mai temerară și bărbătească decît în Occident. Personal, n-aș crede: ambele căi au specificul lor inconfundabil și incomparabil. Aș mai menționa aici în treacăt faptul că ***natura lui Buddha*** nu este una și aceeași cu natura unui om eliberat. Ea are o simbolistică mai subtilă, pe care n-o pot urmări acum din lipsă de spațiu.

Cel de-al treilea argument al diferenței dintre metafizica și religia creștinismului și zenului aduce în atenție motivul Eului. Occidentalul creștin adoră pînă la venerație omul cu personalitate, cu gîndire și idei proprii. Ortodoxul pariază totul pe creația lui Dumnezeu sub formă de Persoană. Admirabil. Călugărul zen are însă o cu totul altă mentalitate. El refuză, disprețuiește tot ce ține de personalitatea umană - atenție! - ***doar într-un sens metafizic.*** Pentru el, eul nu există în sensul că reprezintă doar o formă rafinată de organizare a substanței ***(prakrîti).*** Intelectul ***(boddhi)*** poate doar să reflecte, după principiul oglinzii, Spiritul etern. Numai ignoranții identifică conștiința, ideile și intelectul cu spiritul divin prezent în fiecare dintre noi. De aceea trebuie să se înțeleagă faptul că misticii adevărați ai Orientului nu sînt unii și aceiași cu cei pe care încearcă să ni-i prezinte autorii occidentali cu convingeri creștine și exclusiviste.

De ce spun toate acestea? Pentru că bîntuie (încă) în mințile multora dintre noi ideea că ceea ce nu este creștin este inferior, decăzut, diabolic chiar. Adevărul ar fi doar unul singur, iar numele lui este ***cu siguranță*** unul creștin. Credinciosul ortodox din mine poate să fie de acord cu această afirmație. La fel de îndreptățit să și-o asume este însă și buddhistul, islamistul, iudeul etc. Ca profesor de istoria și sociologia religiilor, aș îndrăzni să spun - pe urmele lui Eliade și Culianu - că Adevărul (cu A mare) este într-adevăr unul singur, însă căile de ajungere la el sînt multe și neștiute. Calea creștină și cea buddhistă sînt doar două dintre ele.

Dacă există doar una singură adevărată și care este aceasta, numai bunul Dumnezeu știe. ***Sau poate nici el.*** Faptul că demiurgul acestei lumi nu ne-a dezlegat pînă acum aceasă taină, pe mine mă reconfortează nespus. Îmi oferă șansa să-mi accept și să-mi respect aproapele care are o altă religie decît cea a lui Iisus. ■

PULS ❖ PULS ❖ PULS ❖ PULS ❖ PULS ❖ PULS ❖ PULS ❖ PULS ❖ PULS ❖ PULS ❖ PULS ❖ PULS ❖ PULS ❖ PULS ❖

Vizita în Ucraina a domnului prezident cejist

Domnul prezident cejist s-a întors dintr-o vizită de lucru pe care a efectuat-o tocmai în Ucraina, iar ieri a prezentat un raport cu ce-a făcut pe-acolo. Cu bucurie, și cu speranța relansării economiei ieșene, am aflat căci dumnealui a vizitat mai multe fabrici, dintre care menționăm Fabrica de Margarină și Săpun, Fabrica de Vinuri și Coniac, precum și Fabrica de Dulciuri. De asemenea, dumnealui și-a vizitat și locurile natale, fiindcă, poate nu știați, dar domnul prezident s-a născut la Reni. Apropo, dacă ar fi să ne luăm după nume, s-ar zice căci localitatea cu pricina furnizează atelaje pentru săniile Moșilor Crăciuni. Iată, așadar, cum în timp ce județul pîrîie pe la încheieturi, apele năvălesc în casele oamenilor etc., președintelui cejist îi arde de Moș Crăciun.

Mardoiul și traficul cu alcohol

Cică Mardoiul ar fi implicat oleacă în traficul cu alcohol, ăla cu iranianu', de care a scris gazeta noastră. Si fiindcă afacerea este acu' în atenția organelor competente, cică Mardoiului i-ar cam țîțîi oleacă fundu'. Dacă cei care anchetează afacerea ar ști unde să caute și pe cine să strîngă decît un pic cu ușa, ar găsi și dovada. Oricum, faptul că s-a băgat în chestii de-astea arată că Mardoiul e cam strîmtorat de cînd n-a mai cîștigat nici un proces în calitatea sa de jmecher posesor de Cavou de Advocați.

Șofer nu-i tot una cu conducător auto

Hai să vă povestim o discuție cît se poate de reală între doi polițiști, discuție la care a fost martor, din întîmplare, un coleg de-al nostru. Așadar, primul polițai își întreabă colegul: "Auzi, da' dacă un conducător auto nu poartă centura, tot pe șofer tre' să-l amendezi?". "Nu", zice cel întrebat. "Da' atunci cine trebuie amendat?". "Nu știu", a replicat celălalt. Imediat, l-am contactat pe Archie Tănase și l-am rugat să ne spună ce părere are despre discuția de mai sus, iar el ne-a declarat cam așa: "Dom'le, sincer să fiu, mă bucur de acești doi polițiști. Dacă am norocul să mă prindă unul dintre ei fără centură la volan, pot să le spun că nu sînt șofer, ci conducător auto, și am și scăpat de amendă". Mda, interesant punct de vedere.

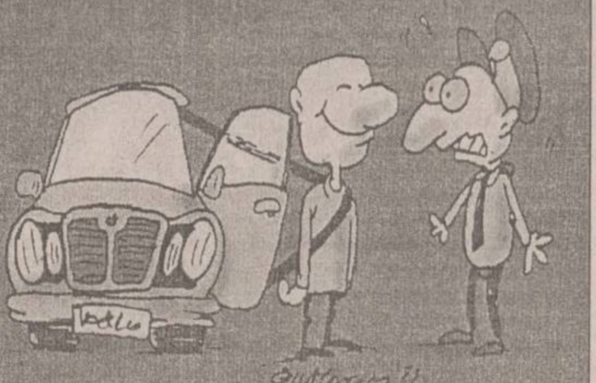

Monitorul Financiar

NOUTĂȚILE ECONOMICE

Unități turistice ieșene amendate cu șase milioane

Sase unități turistice din Iași au fost sancționate anul trecut pentru nerespectarea condițiilor de cazare și de clasificare. Totalul amenzilor date de Oficiul pentru Autorizare și Control în Turism (OACT) a fost de 6 milioane de lei, pentru că aceste unități turistice încă nu au "prins" amenzile majorate, care pot ajunge și la cîteva zeci de milioane de lei. ***"Cele trei agenții de turism au fost amendate pentru că nu aveau deloc licență de funcționare sau aceasta nu era conformă cu prevederile legale în vigoare"***, a declarat ***Aurelian Albuț***, reprezentant OACT pentru județele Iași, Suceava, Botoșani. Pe lîngă agenții, și trei unități de cazare din județul Iași au trebuit să plătească amendă pentru nereguli constatate de OACT. Astfel, tot un milion de lei au primit amendă și SC "Moldomobila" SA pentru funcționarea fără a fi clasificată a unității de cazare a campingului "Cătun", precum și hotelurile "Conest" și "Continental". **(A.C.)**

Conturi pentru profesori și pensionari fără comisioane la plăți

În ideea atragerii de categorii noi de clienți, Banca Internatinală a Religiilor a lansat noi produse bancare. Este vorba de conturi la vedere speciale, pentru profesori și pensionari. Contul "Învătămînt" este bonificat cu o dobîndă de 22%/an. Pentru contul de disponibilități curente pentru pensionari, banca acordă o dobîndă de 30%/an. Trebuie precizat că în acest moment dobînda la depozitele la vedere este de doar 11%/an. Suma minimă ce poate fi depusă în aceste conturi speciale este de 100.000 lei. Avantajul este că titularii conturilor pot face încasări și plăți fără a da băncii comisioane, ca în cazul conturilor obișnuite. ***"Profesorii sau pensionarii vor putea primi în aceste conturi salariile, respectiv pensiile"***, ne-a spus *Toader Stigleț*, director al sucursalei ieșene BIR. În plus, din disponibilul din conturi se vor putea plăti direct diferitele obligații curente, cum ar fi factura de telefon sau cea de energie electrică. **(L.P.)**

Curs calculat de BNR, 16.03.1999
14.040 lei/dolar
7.804 lei/marca

De la 1 aprilie, vorbiți la telefon numai noaptea

■ *tarifele telefonice se majorează peste două săptămîni cu 26%* ■ *numai pentru convorbirile între orele 23 și 7 dimineața se va plăti mai puțin* ■ *în loc de 310 de lei, un impuls va fi 400 de lei* ■ *pentru un abonament telefonic, se mai adaugă 16.000 lei* ■

Începînd cu 1 aprilie, RomTelecom va majora tarifele telefonice cu 26%. Astfel, pretul unui impuls va fi de 400 de lei fată de 310 lei cît este în prezent, primele 100 de impulsuri rămînînd incluse în abonament. De asemenea, abonamentul lunar se va majora de la 42.000 de lei la 58.000 de lei, pentru o linie individuală, și va ajunge la 32.500 lei pentru abonati "în cuplaj". Pentru instalările de noi linii telefonice, taxa va fi de 425.000 de lei pentru conectarea la centralele analogice și de 500.000 de lei pentru centralele digitale. Pentru convorbirile efectuate de la posturile publice cu cartelă, pretul unui impuls va fi de 530 de lei. Conform conducerii RomTelecom, aceste majorări se vor practică datorită devalorizării leului în raport cu dolarul, iar de acum înainte modificările de tarife se vor face trimestrial. În schimb, tarifele internationale vor scădea, alinindu-se preturilor la nivel european. ***"La o mare parte din direcțiile cele mai solicitate cum ar fi SUA, Canada, Israel, tarifele sînt acum mai ieftine în dolari decît erau înainte. Această tendință va continua în viitor, tarifele internaționale vor scădea, iar tarifele pentru convorbiri locale vor mai crește puțin astfel încît să compenseze pierderile care au loc fată de veniturile pe care le înregistrăm acum din convorbirile internaționale"*** a declarat ***Radu Moldovan***, director executiv în cadrul RomTelecom.

Perioadele de tarifare se schimbă

Dacă pînă acum, "ziua telefonică" era fractionată în șase intervale orare, în care numărul de impulsuri pe minut varia de la 1 impuls pe minut la un impuls la patru minute (pentru convorbirile locale) și patru pînă la opt impulsuri pe minut pentru convorbirile interurbane, structura palierelor tarifare se va schimba de la 1 aprilie. Astfel, peste două săptămîni, vom avea doar tarifele I,II și III, în ordine pe parcursul unei zile (nu alternativ, ca pînă acum). Între orele 07 și 19, pentru o convorbire în acelasi oraș se va percepe o taxă de un impuls la un minut, și opt impulsuri pe minut pentru o convorbire în alt oraș. Între orele 19-23 (tarif II), în "local" se vor plăti de două ori mai putini bani decît pentru tarif I; în schimb pentru convorbirile interurbane taxarea scade la șase impulsuri pe minut. Cele mai ieftine convorbiri vor fi tot noaptea, între orele 23-07, perioadă în care un impuls se consumă în 10 minute și pentru cele interurbane cu trei impulsuri pe minut. Această reducere a fost făcută, conform declarațiilor conducerii RomTelecom, pentru a stimula utilizarea serviciului Internet în România. În plus, pentru stabilirea tarifelor în convorbirile cu străinătatea, s-au luat în considerare costurile pentru fiecare destinatie, astfel țările au fost grupate în șase zone de taxare internatională. **(Mihaela VASILESCU)**

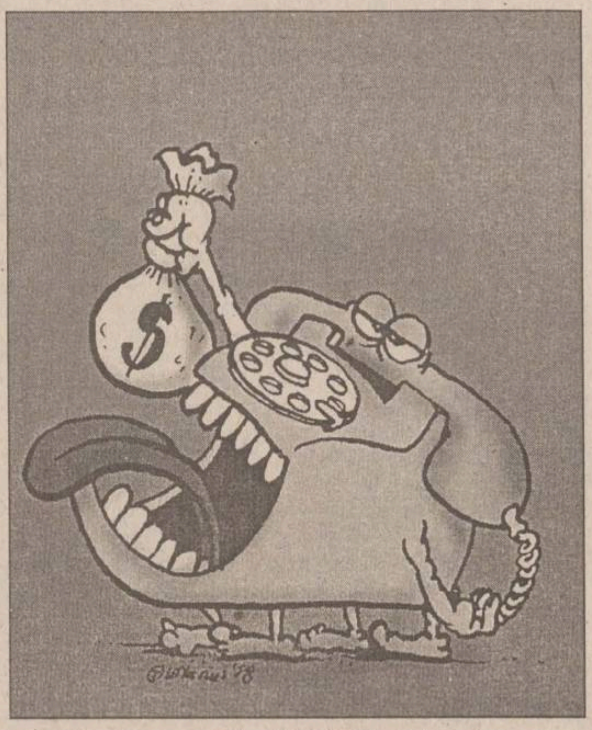

Tip convorbire	Toată săptămîna între orele 07-19	19-23	23-07
Locală	400	200	40
Interurbană	3200	2400	1200

Tarifele în lei pe minut începînd cu 1 aprilie

Tip convorbire	În timpul săptămînii între orele 23-07	07-10; 16-19;21-23	10-16; 19-21	Duminica și sărbători legale 23-07	07-23
Locală	77.5	155	310	77.5	155
Interurbană	1240	1860	2480	1240	1860

Tarifele în lei pe minut, în fucție de zilele săptămînii, în acest moment

Dolarul a sărit peste pragul de 14.000 lei

■ *"BNR și-a luat mîinile de pe curs", a spus ieri dealerul unei bănci* ■ *la închiderea pieței interbancare cotațiile afișate erau de 14.500/14.600 lei/dolar* ■ *la casele de schimb din Iași dolarul se îndreaptă spre 15.000 lei* ■

Leul continuă să scadă vertiginos. Ieri, la cursul oficial, dolarul american a făcut un salt de 356 lei, trecînd peste mai multe praguri. BNR a "evaluat" moneda națională la 14.040 lei pentru un singur dolar. Astfel, previziunile potrivit cărora cursul va ajunge la 15.000 lei pînă în iunie devin extrem de optimiste. În plus, ***Adrian Vasilescu***, director al Directiei de Comunicare din BNR, aprecia în urmă cu o săptămînă că spre sfîrșitul lunii martie devalorizarea leului va fi lină. De la începutul acestei săptămîni însă, evoluția cursului a fost extrem de "nervoasă". La casele de schimb, "goana" după valută a făcut ca dolarul să poată fi cumpărat de ieșeni chiar cu 15.000 lei. Unele case de schimb nu au mai schimbat cursurile. Fată de dolar ele au rămas de 14.100-14.300 lei la vînzare și 13.900-14.000 lei la cumpărare. La alte birouri de schimb cursul a fost modificat însă de mai multe ori. ***"Dacă dimineață vindeam dolarul cu 13.900, în timpul zilei el a urcat la 14.100, pînă la 14.700 spre seară"***, ne-a spus ***Miluța Butnaru***, operator al casei de schimb "Cambio". Cererea a fost mare peste tot, însă puțini au fost cei care și-au vîndut valuta. ***"Doar cei care au avut mare nevoie de lei și-au schimbat dolarii. Astfel, nu am putut răspunde cererii de valută"***, ne-a precizat ***Maria Radu***, operator al casei de schimb "Olimp". "Ne așteptam la o creștere puternică a dolarului, cererea fiind mare de mai multe zile. În schimb, oferta este foarte slabă", ne-a spus Nadia Ciobanu, operator al casei de schimb "Romania Exchange". Avînd în vedere faptul că ieri creșterea a fost una din cele mai dramatice, pe piata valutară operatorii se gîndesc că lucrurile ar putea deveni mult mai dramatice și încearcă să se protejeze prin cumpărări de valută. ***"După cum sare cursul în piață, nu știu ce va fi în continuare. În ritmul ăsta de creștere a cotațiilor nu mai există nici un control al deprecierii leului, iar după cum merg lucrurile, BNR și-a luat mîinile de pe curs"***, a spus dealerul unei bănci. Pe piata valutară, situația a devenit extrem de tensionată după afișarea cursului la BNR, băncile majorîndu-și continuu cotațiile, în salturi. La închiderea pieței cotațiile afișate de bănci erau de 14.500/14.600 lei/dolar, după ce piata s-a deschis la 13.960/14.020 lei/dolar. Din a doua parte a ședinței nimeni nu prea mai voia să vîndă valută, iar băncile au urcat cotațiile pînă la niveluri prohibitive, pentru a se proteja și a nu fi nevoite să vîndă valută. Începutul de ședință părea să indice o relativă stabilizare a cursului în jurul a 14.000 lei/dolar, cursul scăzînd chiar pe fondul unor vînzări de valută din partea unei bănci mari de stat, dar situatia s-a schimbat radical ulterior. Nici continuarea interventiilor BNR pe piața monetară, prin atragerea de depozite în lei la o dobîndă de 200%, nu mai are efect. ***"Cu dobînzile mari nu se mai rezolvă nimic"***, a afirmat un dealer. Pentru astăzi, dealerii se asteaptă la creșterea în continuare a cursului, presiunea asupra cotatiilor urmînd să fie sustinută din ce în ce mai mult, în afară de bănci, și de clienții acestora, care au început să se sperie și să dea ordine importante de cumpărare de valută. ***"Clienții nu mai știu ce să înțeleagă din piață și cumpără la orice preț"***, a spus un dealer. **(Laura PĂDURARU)**

A șaptea societate ieșeană intră la Bursă

■ *peste circa două săptămîni, și "Asam" Iași va fi cotată la Bursa de Valori București*

Societatea "Asam" SA va fi, în curînd, a șaptea societate cotată la Bursa de Valori Bucuresti. ***"Acum este suspendată de la tranzacționare, pentru că se face transferul datelor de la Rasdaq la Bursă. Sperăm ca cel mult într-o săptămînă-două să fie gata toate formalitățile"***, a declarat ***Gheorghe Pleșu***, președintele "TGH Investment", societatea de valori imobiliare care a promovat cotarea societății ieșene la Bursă. La această societate (care produce mașini unelte, echipamente tehnice și subansamble pentru utilaje de transport), FPS deține încă un pachet majoritar de acțiuni, de 69,60%, SIF Moldova are 12,47% din acțiuni, iar restul se află în posesia micilor acționari. ***"Adunarea Generală a Acționarilor a hotărît să începem acțiunea de transfer de la Rasdaq la Bursă, iar acest lucru este în favoarea noastră. Poate, dacă va fi cotată la Bursa de Valori, societatea va deveni mai atractivă pentru investitori"***, a declarat ***Viorel Stănescu***, director general la SC "Asam" SA. Cel mai mare preț pe care o acțiune "Asam" l-a obținut în tranzacțiile de pe piata extrabursieră Rasdaq a fost de 5.000 lei, însă, în momentul suspendării de la tranzactionare pretul unei acțiuni era de circa 2.200 lei. Anul trecut, societatea a avut un miliard de lei profitul brut, 80 de miliarde lei cifra de afaceri, și are în prezent aproximativ 1.000 de angajați. Deși FPS va scoate la vînzare în acest an pachetul deținut la această societate, investitorii încă n-au apărut. ***"Nu știu să se fi arătat cineva interesat pînă acum să cumpere pachetul FPS-ului"***, a explicat directorul general al "Asam". Reamintim că, în prezent, la Bursă sînt cotate șase societăți din județul Iași, cinci la categoria II ("Aurora" Tîrgu Frumos, "Moldomobila" Iași, "Nicolina" Iași, "Siretul" Pașcani, "Tomiris" Iași) și doar o singură societate la prima categorie ("Antibiotice" Iași). **(A.CORDUNEANU)**

Datoria externă va scufunda economiile instabile

■ *agenția Moody's prevede o accentuare a diferenței dintre țările din Europa Centrală și de Est în funcție de capacitatea de plată a datoriilor*

Statele din Europa Centrală și de Est a căror solvabilitate este relativ puternică, în special țările incluse în primul val de extindere a UE, își vor consolida, în următoarele luni, capacitatea de a-și onora plățile, în timp ce statele cu o situație financiară mai instabilă - Ucraina, România, Moldova și Rusia - vor continua să să se confrunte cu probleme de ajustare și s-ar putea afla în incapacitatea de a-și plăti unele datorii, apreciază agenția de rating Moody's. Agenția are o poziție optimistă, dar prudentă, privind perspectiva ratingurilor țărilor în curs de dezvoltare, deși nivelurile scăzute din prezent ale ratingurilor sugerează perpetuarea riscului unei crize de plată a datoriilor, se arată într-un comunicat al Moody's. Optimismul Moody's este reflectat de recentele confirmări ale ratingurilor atribuite Malaieziei, Hong Kong-ului, Chinei, Argentinei și Mexicului, precum și de îmbunătățirea ratingului în cazul Coreei de Sud.

Potrivit unui raport al agenției consacrat perspectivei ratingurilor pentru țările în curs de dezvoltare în 1999, Moody's apreciază că s-a produs o ameliorare a vulnerabilității celor mai multe piețe în curs de dezvoltare față de investițiile speculative și că acestea au cunoscut o reducere.

Furtuna financiară care a afectat piețele în curs de dezvoltare ca urmare a crizelor din Asia și Rusia și-a pierdut din intensitate la începutul celui de-al patrulea trimestru al anului 1998.

De atunci, perspectivele de rating acordate de Moody's multor țări au devenit, din negative, stabile sau pozitive - în special în Europa Centrală și de Est, cu exceptia Rusiei, în Asia de Est, în afara Malaieziei și a Japoniei, precum și în unele dintre statele din America Latină cu datorii mai reduse.

Pe măsură ce riscul producerii unor crize a crescut, la fel s-a întîmplat și cu diferența practică dintre calitatea relativă și posibilitatea de recuperare a obligațiunilor emise de statele în curs de dezvoltare, în special a bonurilor și obligațiunilor în valută, ca și a depozitelor bancare în valută, apreciază Moody's.

Elevii studioși primesc o dobîndă mai mare de la Banc Post

■ *marele avantaj al conturilor pentru elevi și studenți este că tînărul poate primi un credit în funcție de numărul de ani de depuneri și suma existentă în cont*

Tinerii pînă în 25 de ani, care urmează o formă de învătămînt instituționalizată (școală generală, profesională sau facultate), dar și prescolarii își pot deschide un cont în bancă. Este vorba de Contul de Economii și Împrumuturi pentru Tineret (CEIT), produs oferit de Banc Post. ***"Multi părinți preferă să economisească alocația cuvenită copilului lor și o depun în acest cont special. Avem deschise conturi chiar și pentru noi născuți, însă și studenții își economisesc banii în acest mod"***, ne-a declarat ***Doina Ailene, director economic al sucursalei Banc Post Iași.*** Valoarea minimă ce trebuie depusă lunar în acest cont este la nivelul alocației de stat pentru copii, care în prezent este de 65.000 lei. Pe lîngă dobînda de bază, CEIT primește o dată pe an o bonificație, în functie de rezultatele școlare ale titularului. ***"Elevii sau studenții trebuie să ne aducă la sfîrșitul lunii septembrie adeverința cu media generală obținută. Majoritatea micilor noștri clienți au medii mari. De fapt această bonificație este un stimulent pentru a-i determina să învețe mai bine. De exemplu, cei care termină anul cu media 8,50 primesc în plus o dobîndă de 8,5%. Preșcolarii primesc din oficiu o bonificație anuală de 10%"***, ne-a precizat Doina Ailene. În acest moment dobînda de bază pentru CEIT este de 47%/an. Fiind un cont de acumulare, din acesta nu se pot face retrageri. Totuși, tinerii sau tutorii pot scoate lunar dobînda. Suma înscrisă în contractul încheiat cu tînărul sau tutorele acestuia (în cazul minorilor) trebuie respectată pe parcursul unui an. Această suma poate fi modificată doar după un an, în luna octombrie, cînd se calculează și bonificațiile. ***"Există și depuneri de numai 65.000 lei, însă unii părinți, în funcție de situația materială depun și 100.000 lei sau mai mult"***, ne-a spus Doina Ailene. Avantajul major al acestor conturi constă în faptul că în momentul împlinirii vîrstei de 18 ani, tinerii pot lua un credit. Valoarea creditului este în funcție de numărul de ani de depuneri și suma existentă în cont. Dacă în CEIT au fost depuse trei milioane lei timp de cinci ani, împrumutul maxim poate fi de 15 milioane lei, termenul de rambursare fiind de cinci ani. Dobînda pe care tînărul o va plăti pentru credit va fi diminuată în funcție de media de absolvire a ultimului an școlar. Singura garanție pentru credit este suma existentă în CEIT, aceasta neputînd fi retrasă decît în momentul achitării creditului. În schimb, banii din cont primesc dobîndă pe întreaga perioadă a creditării. **(Laura PĂDURARU)**

Titluri de stat în valută

■ *Ministerul Finanțelor va emite, la începutul lunii aprilie, titluri de stat în valută*

Ministerul Finantelor va emite, peste aproximativ două săptămîni, titluri de stat în valută cu dobîndă de 8% pe an, cu scopul stimulării sectorului privat de a participa la finanțarea deficitului balantei de plăți, au declarat surse din minister. ***Reprezentantul FMI în România, John Hill***, a declarat, luni, că Fondul Monetar International și Guvernul de la București au discutat un scenariu de echilibrare a balantei de plăți, bazat pe participarea sectorului privat la finanțarea deficitului balanței. ***"Am încurajat Guvernul să găsească o înțelegere cu piața, pentru a refinanța titlurile și pentru a găsi resurse de finanțare din sectorul privat"***, a spus Hill.

România are în acest an de plătit un serviciu ridicat al datoriei externe, în condițiile în care accesul la finanțarea externă este redus. În acest moment, România mai are de plată aproximativ 1,5 miliarde de dolari, nivel care coincide cu rezerva valutară oficială. Pentru a nu înregistra o scădere a rezervelor valutare, FMI a recomandat României să discute cu băncile private creditoare o reeșalonare a plății datoriilor. Necesitatea unor surse de valută a pus BNR în situația de a analiza și varianta activării unei părți din rezerva de aur, în încercarea de a atrage împrumuturi de pe piata externă.

Banca Transilvania ■ Sucursala IAȘI - str. Ghica Vodă 3A ■ Tel. 216770, 215011, fax: 216770

DOBÎNZI AVANTAJOASE LA DEPOZITE
Clienții Băncii Transilvania beneficiază acum de dobînzi mult mai atractive pentru constituirea de depozite

	Persoane fizice	Persoane juridice
1 lună	53%	50%
3 luni	55%	52%
6 luni	53%	50%
9 luni	50%	47%
12 luni	48%	45%
Suma minimă:	300.000 lei	25.000.000 lei

Dobînzile sînt ferme pe toată perioada contractului de depozit. Banca Transilvania nu percepe comision la depunerile de numerar.
Certificate de depozit cu discount:
dobînda nominală 52,00%/an
randament 59,77%/an
valoarea absolută a dobînzii de plătit pentru certificatele din:
seria B 1.000.000 lei 130.000 lei
seria A 500.000 lei 65.000 lei
Vă așteptăm la sediul băncii:
Luni - Vineri: 8.00 - 18.00; Simbătă: 9.30 - 12.30

B.R.D. ■ Sucursala IAȘI - str. A. Panu 1B-2A ■ Agenția A.Panu - bd. Ștefan cel Mare și Sfînt 53 ■ Agenția Independenței - str. Vasile Conta 1 ■ Agenția TG. FRUMOS - str. Cuza Vodă 7 ■ Program de lucru: 8.30-14.00; 15.30-17.00

procente pe an

NR. CRT.	Disponibilități în:	CATEGORII DE CLIENȚI:	PLATA DOBÎNZII SE EFECTUEAZĂ	30 ZILE	60 ZILE	90 ZILE	180 ZILE	270 ZILE	365 ZILE	730 ZILE	1095 ZILE
1.	Lei	Persoane fizice	la expirarea termenului	-	-	53	55	57	61	75	90
2.	Lei	Persoane fizice	lunar	50	51	52	53	54	55	-	-
3.	Lei	Persoane juridice	la expirarea termenului	50	51	52	53	54	55	-	-
4.	USD	Persoane fizice și juridice	lunar	4.65	-	4.75	5	5.1	5.25	-	-
5.	DEM	Persoane fizice și juridice	lunar	3.3	-	3.35	3.5	3.55	3.6	-	-

Pentru toate operațiunile efectuate în contul dvs. de depozit
BRD NU PERCEPE COMISIOANE.
Depozitele constituite de persoane fizice beneficiază de garanția Fondului de garantare a depozitelor în sistemul bancar.

COOPERATIVA DE CREDIT "MINERVA"

acordă împrumuturi pentru persoane fizice în cadrul programului de împrumut pentru populatie (P.I.P.) în sistem C.A.R. cu dobînzi de **18%** la valoarea împrumutului pe termen de 1 an de zile.
Valoarea împrumutului este limitată doar de nivelul veniturilor dumneavoastră.
Informatii suplimentare la sediul din strada Costache Negri nr. 10 (în spatele Halei Centrale), tel. 143.000.

Afaceri fără frontiere:
Catalogul EUROPAGES

EUROPAGES este titlul unui catalog european unic, tradus în **6** limbi, editat în **1 200 000** de exemplare și distribuit în **30** de țări europene. Cu o rată de consultare excepțională, EUROPAGES este editat sub formă de catalog, pe CD-ROM și pe Internet. În EUROPAGES puteți găsi cei mai buni funizori, cele mai avantajoase oferte și cei mai serioși parteneri. Aveti acces la clienți altfel inaccesibili, sunteți alături de cei mai buni furnizori europeni și aveți șansa cuceririi unor noi piete în Europa.

Înscrierile în catalogul EUROPAGES 2000 se fac până la 31 mai 1999 prin:
necomm Tel.:032-211525
Fax:032-270415
E-mail: sales@necomm.ro

Cumpără mai bine, vinde mai mult!

BURSA DE VALORI BUCUREȘTI, TOP 50 - 16.03.1999

Denumire societate	Pr.med.	Var	Desc.	Inch.	Nr. act.	Val. totala (lei)	Nr.trz	52Max	52Min
TERAPIA CLUJ-NAPOCA	3775.05	2	3650	3800	701293	2,647,413,350	61	18000	2650
AUTOMOBILE DACIA PITESTI	653.72	-1	660	660	1893381	1,237,736,840	293	750	361
ALRO SLATINA	66514.67	2	65000	67000	13805	918,235,000	110	76500	29000
ELCOND ZALAU	1006.86	0	980	1010	423436	426,339,480	30	1980	620
OIL TERMINAL CONSTANTA	784.52	-1	790	770	226117	177,393,950	64	1350	450
COMP HOTELIERA INTERCONTINENTAL	654.21	4	650	630	266220	174,164,500	26	2600	570
SICOMED BUCURESTI	1481.36	-1	1480	1500	109897	162,796,790	129	2100	960
ARCTIC GAIESTI	1718.38	-4	1780	1700	65100	111,866,600	32	7250	1200
HITROM VASLUI	10656.00	2	10400	10800	6988	74,464,100	48	14500	3350
ELECTROAPARATAJ BUCURESTI	1539.87	0	1580	1570	44599	68,676,460	27	1800	720
AZOMURES TG MURES	238.04	2	235	240	215278	51,243,829	30	1930	211
ASTRA VAGOANE ARAD	511.75	6	480	500	99504	50,921,100	32	7050	157
AEM TIMISOARA	24347.23	3	23200	24300	2075	50,520,500	21	52000	6550
PETROLEXPORTIMPORT BUC.	220610.84	1	215000	219000	203	44,784,000	108	815000	52000
BANCA TRANSILVANIA CLUJ	1831.67	1	1810	1840	24300	44,509,580	30	3700	1790
FORAJ SONDE CRAIOVA	891.09	10	830	950	44742	39,869,290	31	1030	351
ARMATURA CLUJ-NAPOCA	629.42	-8	680	600	61525	38,724,910	38	3600	540
BERCENI BUCURESTI	1261.99	0	1200	1250	25944	32,741,020	9	1320	570
BANCA AGRICOLA	34174.76	-2	34600	34000	824	28,160,000	17	70000	25000
BANCA ALBINA BUCURESTI	17491.22	-1	17400	17400	1595	27,898,500	19	38000	11900
ANTIBIOTICE IASI	1208.93	-1	1200	1180	21225	25,659,620	20	5050	950
INTERNATIONAL SINAIA	2666.72	0	2650	2650	7099	18,931,050	22	3300	1000
TURISM TRANSILVANIA CLUJ-NAPOCA	21030.16	4	20800	20900	789	16,592,800	21	51000	7100
COMPA SIBIU	805.3	1	800	810	17920	14,431,000	8	1340	650
MOPAN TG. MURES	1040.72	6	1040	990	12156	12,651,010	17	1850	830
MORARIT PANIFICATIE GALATI	1525.38	1	1520	1530	7778	11,864,430	11	1600	640
ELECTROPUTERE CRAIOVA	192.38	4	185	197	60067	11,555,826	26	310	140
MOPARIV RAMNICU VALCEA	503.03	4	520	500	22250	11,192,500	12	900	403
VINALCOOL PRAHOVA	1257.97	0	1240	1260	8709	10,955,630	24	2150	500
BERMAS SUCEAVA	941.54	-4	960	940	11271	10,612,110	19	3500	411
CIPROM PLOIESTI	342.92	0	348	340	30469	10,448,459	9	1400	230
OLTCHIM RM VALCEA	380.85	0	382	380	26350	10,035,500	15	3200	340
NAVROM GALATI	4682.02	1	4450	4800	2024	9,476,400	26	7000	3250
RULMENTUL BRASOV	218.97	-2	221	218	41547	9,097,377	19	880	155
POLICOLOR BUCURESTI	4186.86	0	4200	4150	1857	7,775,000	3	8900	2700
SINTEZA ORADEA	293.60	1	293	291	24656	7,238,967	18	930	220
TURBOMECANICA BUCURESTI	27175.73	-1	26800	27000	239	6,495,000	7	38000	18200
MEFIN SINAIA	3200.00	0	3200	3200	2000	6,400,000	2	8600	2600
COMP. ENERGOPETROL CAMPINA	10020.53	4	9500	10000	609	6,102,500	4	28200	7250
AEROSTAR BACAU	4770.83	-4	4750	4950	960	4,580,000	2	6200	3500
ALIMENTARA CLUJ-NAPOCA	1316.73	-1	1310	1320	3187	4,196,410	8	1800	640
ELECTROTEHNICA BUCURESTI	9925.54	4	10000	9200	419	4,158,800	8	11000	9000
UAMT ORADEA	592.44	14	500	600	6713	3,977,040	17	700	360
AMEP AMERICAN PACKAGING TECUCI	230.00	0	230	230	14547	3,345,810	4	750	134
UTON ONESTI	8278.99	-8	8900	8000	357	2,955,600	11	10600	6000
CARBOCHIM CLUJ-NAPOCA	7150.00	1	7150	7150	404	2,888,600	5	15500	6000
CARMETAPLAST DEVA	11902.11	2	12000	12000	237	2,820,800	8	31000	4100
ZAHARUL BUZAU	190.93	11	185	200	13772	2,629,430	10	[illegible]	157
PRODVINALCO CLUJ-NAPOCA	1105.97	-6	1110	1100	2236	2,472,940	12	[illegible]	410
NAVOL OLTENITA	174.89	-1	167	179	12650	2,212,418	11	[illegible]	[illegible]

Cum pot vorbi şoferii la telefonul mobil

Posesorii de telefoane mobile vor trebui să-şi doteze terminalele cu un dispozitiv ce permite utilizarea acestuia fără a ridica mîinile de pe volan. Cunoscute şi sub numele de dispozitive "hands-free", acestea sînt împărţite în două categorii, disponibile pentru orice model de aparat.

Soluţia cea mai simplă şi totodată cea mai ieftină o reprezintă accesoriile de tip hand-set. Acestea se ataşează direct la telefon prin intermediul unei mufe şi se compun dintr-o minicască pentru ureche şi un microfon poziţionist pe firul de contact. Din punct de vedere al calităţii audiţiei, nu există nici o diferenţă în comparaţie cu utilizarea normală a telefonului. Avantajul principal al sistemului este în primul rînd preţul de numai cîteva zeci de dolari, indiferent de tipul aparatului. La aceasta se adaugă posibilitatea folosirii sale şi în afara automobilului, ori de cîte ori mîinile vă sînt ocupate.

Cea de-a doua variantă o reprezintă dispozitivele de tip car-kit, care se montează în interiorul maşinii. Un astfel de dispozitiv este alcătuit dintr-un microfon, un difuzor, suportul de telefon şi unitatea centrală. În funcţie de variantă, la acestea se adaugă antena exterioară ce poate fi amplasată pe geam sau pe caroseria maşinii şi asigură o recepţie mai bună a semnalului. Pentru poziţionarea elementelor ce alcătuiesc sistemul car-kit trebuie aleasă o poziţie care să permită accesul lejer şi o bună funcţionare, dar care totodată să nu-l incomodeze pe cel ce conduce. În plus, trebuie ţinut cont de particularităţile fiecărui tip de autoturism şi de prezenţa unor dispozitive speciale cum ar fi airbagurile. Luînd în considerare aceste lucruri, este recomandat ca montarea car-kit-ului să fie realizată la firmele de profit cu personal specializat.

Odată instalat, dispozitivul car-kit este extrem de uşor de utilizat. Telefonul se aşază în suport, legătura realizîndu-se direct sau, la unele modele, prin intermediul unui cablu. Acesta se ataşează la aparat exact ca în cazul accesorilor de tip hand-set. Cînd este primit un apel, telefonul răspunde automat, această funcţie regăsindu-se în meniul majorităţii modelelor de pe piaţă. Nu în ultimul rînd trebuie menţionat că unitatea centrală se poate lega şi la sistemul audio al maşinii, asigurînd reducerea volumului sau chiar oprirea acestuia, atunci cînd se răspunde la telefon.

Şoferii pot circula pe autostradă cu 120 km/oră

■ *spre deosebire de şoferi, poliţiştii cred că majorarea limitelor de viteză va duce la sporirea numărului de accidente rutiere*

Mărirea limitelor de viteză este una dintre puţinele prevederi ale noului Cod rutier care le-a adus bucurie şoferilor. Decretul 328 din 1966, care reglementa circulaţia pe drumurile publice, impunea limite de viteză în general cu 10 km pe oră mai mici decît cele prevăzute în actuala reglementare legală. Astfel, dacă pentru camioane viteza maximă era de 40 km/oră, noile prevederi ridică maximul vitezei pentru această categorie de vehicule la 50 km/oră. Autoturismele se vor putea deplasa pe autostrăzi cu cel mult 120 km/oră, faţă de cei 100 km/oră de pînă acum. În localităţi, autoturismele vor avea dreptul să circule cu cel mult 50 km/oră, însă pe anumite sectoare administratorul drumului împreună cu organele de poliţie pot stabili, prin indicatoare, limite de viteză de pînă la 80 de km/oră. Pe drumurile obişnuite, din afara localităţilor, autoturismele pot rula cu o viteză maximă de 90 km/oră. Chiar şi tractoarele au primit permişiunea legală de a se deplasa mai rapid. De la 30 de km/oră, limita maximă a vitezei s-a ridicat pentru această categorie de autovehicule la 50 km/oră. Toate aceste prevederi se referă însă doar la şoferii cu vechime. Cei care circulă cu "lămîia" pe parbriz vor avea obligaţia, conform unui paragraf special introdus, să reducă toate vitezele maxime de mai sus cu cel puţin 10 km/oră. Viteza maximă pentru autovehiculele care tractează remorci este, de asemenea, cu 10 km/oră mai mică decît viteza maximă admisă. Trebuie spus că, la fel ca şi pînă acum, limitele de viteză admise nu sînt valabile în porţiunile de drum cu restricţii. Conducătorii auto s-au declarat mulţumiţi de aceste modificări. ***"Cred că măririle limitelor de viteză sînt normale. În tot Occidentul se circulă într-un ritm mult mai alert decît la noi. Spre deosebire de noi însă, ei se bucură de drumuri mult mai bune şi de maşini mult mai performante. În rest, fiecare să-şi poarte singur de grijă. Ai o maşină bună, te poţi hazarda să circuli mai rapid, dar trebuie să te şi asiguri că circuli în siguranţă"***, este de părere *Constantin Filip*, unul dintre şoferii profesionişti din Iaşi.

Angajaţii Serviciului rutier ieşean nu văd cu ochi prea buni mărirea limitelor de viteză. ***"Cele mai mari probleme din trafic au fost cauzate de viteza prea mare. În condiţiile în care limitele de viteză au fost mărite, nu mă aştept la nimic bun în continuare"***, ne-a declarat un ofiţer din cadrul Poliţiei rutiere, care a ţinut să-şi păstreze anonimatul. ***"Ce este îngrijorător însă cu adevărat este faptul că cei mai mulţi şoferi se vor grăbi să se bucure de noile facilităţi prevăzute de lege, dar fără să-şi verifice temeinic maşinile. Părerea mea este că în aceste condiţii ar trebui luate măsuri mult mai severe împotriva celor care se implică în trafic fără un control tehnic foarte serios al maşinii. Sfatul meu către conducătorii auto ar fi să nu se lase antrenaţi în a circula cu viteze maxime, mai ales în condiţii meteo deosebite, care înseamnă şi carosabil nesigur"***, ne-au declarat ofiţerii de la Poliţia Rutieră.

Pietonii, căruţaşii şi bicicliştii nu vor avea acces pe autostrăzi

O altă reglementare importantă a noului Cod rutier interzice circulaţia pe autostrăzi şi pe drumurile europene a pietonilor, căruţelor, bicicletelor, autovehiculelor cu remorcă şi chiar a motoretelor. Mai mult, căruţelor şi conducătorilor turmelor de animale li se interzice chiar şi traversarea acestor drumuri, cu excepţia locurilor special amenajate şi semnalizate. Căruţele vor avea voie să se deplaseze pe drumurile publice doar dacă sînt echipate cu felinare şi elemente reflectorizante montate într-un loc vizibil, în partea din spate. Noaptea sau chiar ziua (dacă plouă torenţial, ninge abundent, este ceaţă sau sînt alte condiţii care reduc vizibilitatea), conducătorii de atelaje nu pot circula fără felinar aprins, montat în stînga vehiculului. ***"În ce priveşte interdicţiile aplicate căruţaşilor, bicicliştilor şi pietonilor pe drumurile europene şi pe autostrăzi, consider că sînt fireşti. O mare parte a evenimentelor rutiere au drept cauză neglijenţa criminală, aş putea spune, a căruţaşilor. Mulţi oameni şi-au pierdut viaţa şi multe autovehicule au fost distruse din cauza căruţelor nesemnalizate"***, ne-a mai declarat *Emil Forst*, profesor de legislaţie rutieră.

În legătură cu circulaţia vehiculelor pe autostradă, se introduc o serie de restricţii importante. În primul rînd va fi interzisă circulaţia autovehiculelor cu gabarite depăşite. De asemenea, nu se vor permite pe autostrăzi încercările prototipurilor de vehicule, manifestaţiile, defilările, caravanele publicitare, antrenamentele, competiţiile sportive sau cortegiile. Ca regulă generală, se interzice pe autostradă circulaţia vehiculelor care nu pot depăşi viteza de 50 km/oră. În plus, este strict interzisă remorcarea autovehiculelor dincolo de cea mai apropiată ieşire de pe autostradă, circularea sau staţionarea pe banda de urgenţă. Este interzisă circulaţia sau staţionarea pe banda de urgenţă. Nu se permite efectuarea manevrei de întoarcere sau mers înapoi pe autostrăzi.

Obligaţii speciale pentru medici

Potrivit noului Cod rutier, orice medic care în timpul vreunei examinări de rutină va constata că şoferul suferă de o afecţiune care este incompatibilă cu calitatea de conducător auto este obligat să comunice de îndată rezultatul examinării către serviciul Poliţiei Rutiere în a cărui rază teritorială îşi are şoferul domiciliul sau reşedinţa. Amenda pentru nerespectarea acestei reglementări este de la 200 la 400 de mii de lei. ***"Testarea medicală se efectua din 5 în 5 ani sau din 3 în 3 ani, la cei ce depăşeau vîrsta de 45 de ani. Noile permise de conducere au o valabilitate de 10 ani, aşa că noile reglementări au o oarecare justificare"***, este de părere Emil Forst. Cert este că după 15 martie, aceste constatări trebuie trimise obligatoriu de instituţiile medicale abilitate la Poliţie, ori de cîte ori se constată că un posesor de permis este inapt din punct de vedere medical pentru a conduce un autovehicul.

Pagină coordonată de Adrian ONCIU

Principalele contravenţii pentru care s-au majorat amenzile

Contravenţia	Amenda veche	Amenda nouă
Dacă nu se respectă culorile semaforului	10.000-20.000 lei	40.000-100.000 lei
Dacă un vehicul cu tracţiune animală este condus de către un minor sau un debil mintal	10.000-20.000 lei	40.000-100.000 lei
Dacă pietonii nu respectă locurile de traversare a străzii şi nu se asigură	10.000-20.000 lei	40.000-100.000 lei
Dacă se lasă animalele nesupravegheate pe drumurile publice	16.000-40.000 lei	60.000-150.000 lei
Dacă se foloseşte claxonul în locurile în care este intezis	16.000-40.000 lei	60.000-150.000 lei
Dacă prin parcarea unui autoturism pe trotuar stînjeneşte circulaţia pietonilor	16.000-40.000 lei	60.000-150.000 lei
Dacă înainte de plecarea în cursă şoferii nu-şi verifică starea tehnică a maşinii	16.000-40.000 lei	16.000-40.000 lei
Dacă şoferii care circulă pe un drum noroios stropesc pietonii, clădirile sau alte maşini	16.000-40.000 lei	60.000-150.000 lei
Dacă conducătorii vehiculelor cu tracţiune animală dorm în timpul deplasării	16.000-40.000 lei	60.000-150.000 lei
Dacă se învaţă mersul pe bicicletă pe drumuri publice	16.000-40.000 lei	60.000-150.000 lei
Dacă nu se respectă semnalele agentului de circulaţie	30.000-60.000 lei	100.000-250.000 lei
Dacă conducătorul auto transportă în cabină sau în remorcă persoane în stare de ebrietate	30.000-60.000 lei	100.000-250.000 lei
Dacă transportă mai multe persoane decît este prevăzut pentru categoria de autovehicul	30.000-60.000 lei	100.000-250.000 lei
Dacă nu se păstrează limitele de viteză	30.000-60.000 lei	100.000-250.000 lei
Dacă nu se foloseşte centura de siguranţă	30.000-60.000 lei	100.000-250.000 lei
Dacă şoferii începători nu folosesc "portocala"	30.000-60.000 lei	100.000-250.000 lei
Dacă se intră cu un vehicul murdar pe drumuri modernizate	40.000-80.000 lei	120.000-300.000 lei
Dacă conducătorii mijloacelor de transport în comun pornesc vehicolul înainte de urcarea sau coborîrea pasagerilor	40.000-80.000 lei	120.000-300.000 lei
Dacă se foloseşte excesiv semnalul sonor de către conducător auto	50.000-100.000 lei	150.000-300.000 lei
Dacă un şofer se deplasează cu spatele mai mult de 50 metri	50.000-100.000 lei	150.000-300.000 lei
Dacă survin schimbări în datele din permisul de conducere şi nu sînt anunţate	50.000-100.000 lei	150.000-300.000 lei
Dacă medicii nu comunică imediat rezultatele analizelor cerute de Poliţie pentru un şofer	70.000-120.000 lei	200.000-400.000 lei
Dacă masa şi încărcătura autovehicolului depăşeşte limita maximă admisă	70.000-120.000 lei	200.000-400.000 lei
Dacă se creează restricţii de circulaţie prin reparaţii sau construcţii fără aprobarea Poliţiei	100.000-300.000 lei	600.000-900.000 lei
Dacă organele de stat care administrează drumurile nu iau măsuri pentru securitatea circulaţiei pe timp de ninsoare sau polei	100.000-300.000 lei	600.000-900.000 lei
Dacă conducătorii care trasnportă încărcături periculoase fumează sau fac focul la mai puţin de 50 metri de autovehicol	100.000-300.000 lei	600.000-900.000 lei

Principalele modificări de care trebuie să ţineţi seama

Centura de siguranţă, obligatorie şi în localităţi

Referitor la obligaţia de purtare a centurii de siguranţă, se prevede ca aceasta să fie folosită şi în interiorul localităţilor, cei care se abat fiind pasibili de amendă. Excepţie de la regulă fac pasagerii din spate, instructorul auto, femeile însărcinate "vizibil", precum şi poliţiştii sau militarii aflaţi în misiune. Mai fac excepţie de la purtarea centurii cei care execută manevra de mers înapoi şi cei care efectuează servicii publice "din poartă în poartă". Legea nu stipulează nimic despre cei care, din diferite motive medicale, erau scutiţi de a purta centura de siguranţă. Şoferii şi pasagerii au interdicţie de a arunca din vehicul obiecte, substanţe sau alte bunuri. Pe lîngă faptul că şoferii nu pot angaja discuţii cu ceilalţi călători, ei ***"nu trebuie să aibă preocupări care i-ar putea distrage în mod periculos atenţia"***. De exemplu, schimbarea casetei sau mîngîierea piciorului iubitei de pe scaunul din dreapta ar putea fi pedepsite cu amendă. Şoferii nu trebuie să folosească în timpul mersului mijloace de telefonie mobilă, cu excepţia celor de tipul "mîini libere", ori instalaţii de sonorizare care să depăşească nivelul de zgomot admis pentru tipul de vehicul. Şoferii ieşeni, mai ales taximetriştii, nu sînt mulţumiţi de faptul că vor fi obligaţi de la 15 martie să poarte centura de siguranţă. ***"În oraş este o prostie să porţi centura. Ea este folositoare, dar în afara localităţilor. Nu credeţi că îmi pierd clienţii atunci cînd se urcă în maşină şi le spun să se înhame?"***, ne-a spus un taximetrist. Cu privire la interzicerea folosirii telefoanelor mobile de către şoferi, toţi cei întrebaţi de către reporterii noştri au fost împotriva acestei interdicţii, susţinînd că este în detrimentul afacerilor cu care se ocupă. Accidentele datorate folosirii telefoanelor mobile demonstrează însă contrariul.

Modificări referitoare la prioritate

■ La capitolul care reglementează prioritatea, apar cîteva modificări interesante. De exemplu, vehiculele de transport public care se pun în mişcare din staţii au prioritate faţă de cele aflate în mers, cu condiţia semnalizării intenţiei de a efectua această manevră. În zona staţiilor există un cumul de obligaţii. Conducătorii auto trebuie să reducă viteza cînd autobuzul se află în staţie şi chiar să oprească şi să dea prioritate cînd acesta pleacă din staţie.

■ Dacă pînă acum în intersecţiile fără marcaje circulaţia pe direcţia "înainte" era permisă doar celor care se încadrau pe banda de lîngă axul drumului, acum se poate circula "înainte" indiferent de banda pe care se află coducătorul auto. La capitolul pierderea priorităţii se adaugă două cazuri noi. Nu au prioritate de trecere vehiculele care execută viraje la stînga, faţă de cele care circulă din sens opus şi nici cele care execută manevra de întoarcere. Aceste reguli erau respectate, dar nu erau precizate clar în lege. La întoarcerea autovehiculelor, conducătorul auto nu mai este obligat să oprească, aşa cum era stabilit prin vechea reglementare.

■ La trecerea de nivel cu cale ferată, deşi semnalul cu lumină albă intermitentă a fost introdus de mai multă vreme, de această dată apare clară semnificaţia lui - aceea de a permite trecerea. Cînd se opreşte lumina albă, intră automat în funcţiune semnalizarea cu lumini roşii, care interzic trecerea.

Pietonii sînt obligaţi să se asigure şi la traversarea pe zebră

Modificările aduse Codului rutier creează obligaţii atît pentru conducătorii auto cît şi pentru pietoni. ***"Pietonii nu mai trebuie să traverseze decît după ce s-au asigurat corespunzător. Ei trebuie să aprecieze foarte precis dacă de trecerea de pietoni se apropie vehicule, să aprecieze corespunzător distanţa şi viteza acestora. Din vechea lege a dispărut textul ambiguu cu «reducerea vitezei pînă la limita evitării oricărui pericol». Anticiparea de către conducătorul auto a intenţiei de traversare a pietonului era esenţială, dar prin noua reglementare pietonul are la rîndul său responsabilităţi. El poate purta întreaga vină a unui accident chiar dacă acesta s-a produs pe trecerea de pietoni"***, ne-a spus *Emil Forst*. Pietonii vor trebui să se asigure chiar şi la traversarea străzilor în locuri semaforizate. Pînă acum, pietonii care traversau strada pe culoarea verde, în momentul în care erau surprinşi de culoarea roşie, puteau să continue traversarea. Potrivit noului Cod rutier, pietonii care sînt surprinşi de culoarea roşie a semaforului în mijlocul drumului îşi pot continua traversarea ***"numai după ce s-au asigurat că o pot face fără pericol"***.

Primăria este bună de plată, în cazul accidentelor datorate gropilor de pe şosea

Prin noua lege se doreşte utilizarea mai eficientă a drumurilor şi se creează responsabilităţi pentru administratorul drumurilor şi executanţii lucrărilor de reparaţii. Aceştia sînt obligaţi ca la terminarea lucrărilor să aducă porţiunea de drum la starea tehnică iniţială, verificată de administratorul drumului şi de Poliţie. În caz de producere a unui eveniment rutier, condiţionat direct de starea drumului sau de semnalizarea necorespunzătoare a lucrărilor sau obstacolelor, administratorul drumului sau executantul lucrărilor răspunde civil, penal sau administrativ, după caz. ***"Semnalizarea tuturor obstacolelor din oraş, aşa cum a propus primarul Constantin Simirad, este o găselniţă juridică care nu poate fi pusă în practică. Consider că punerea sa în practică nu poate fi acceptată de organele de Poliţie, deoarece ar crea probleme tehnice"***, susţine *Emil Forst*. Toţi cei care vor suferi daune din cauza drumurilor pot acţiona vinovaţii în instanţă. Practic, luînd de exemplu municipiul Iaşi, în cazul în care şoferii vor fi implicaţi în accidente cauzate de gropile din asfalt, Primăria va trebui să plătească reparaţiile maşinilor pînă la ultimul leu, răspunzînd şi pe cale penală în cazurile mai grave. Mai mult decît atît, la sesizarea ofiţerilor de poliţie, administratorul drumului public respectiv trebuie să înlăture în cel mai scurt timp toate cauzele generatoare de evenimente rutiere.

Alte modificări, punct cu punct

■ Conducătorul auto este obligat să permită controlul stării tehnice a vehiculului şi a bunurilor transportate în cazuri justificate, atunci cînd sînt indicii cu privire la existenţa unor fapte ilicite.

■ Legea face distincţie între accidentele cu victime şi cele cu avarii. Au dispărut din text diferenţele dintre şoferii ce lucrează la instituţiile de stat şi ceilalţi şoferi. În cazul unui accident de pe urma căruia au rezultat numai pagube materiale, conducătorii auto implicaţi sînt obligaţi să degajeze artera de circulaţie şi să anunţe organele de Poliţie de pe raza căruia s-a produs accidentul.

■ La staţiile de alimentare cu combustibil şoferii nu mai sînt obligaţi să dea întîietate maşinilor Salvării, Poliţiei, Pompierilor şi celor care transportă încărcături alterabile. Aceştia vor sta la rînd la fel ca oricare conducător auto.

■ Celebrul articol 49 s-a modificat şi pretinde şoferilor să adapteze viteza ţinînd seama de caracteristicile şi de starea drumului, de încărcătura vehiculului, starea atmosferică şi intensitatea circulaţiei, astfel încît să poată opri maşina în cîmpul său de vizibilitate şi în faţa oricărui obstacol previzibil.

■ Se creează posibilitatea remorcării autoturismelor al căror sistem de frînare nu este defect, nu numai cu bară metalică ci şi cu "o legătură flexibilă omologată".

■ Se interzice în anumite cazuri circulaţia pe drumurile publice a unor vehicule, organele de Poliţie avînd dreptul de a retrage certificatul de înmatriculare şi de a reţine plăcile cu numerele de înmatriculare pînă la rezolvarea problemelor. Dacă farurile nu sînt reglate corespunzător, anvelopele sînt uzate, motorul maşinii elimină noxe sau pe maşină sînt montate accesorii suplimentare (faruri în plus, claxoane neomologate, geamuri care obturează vizibilitatea etc.), Poliţia poate reţine plăcuţele cu numerele de înmatriculare.

■ Persoanele declarate respinse la examenul pentru obţinerea carnetului de conducere vor putea susţine un nou examen numai după o perioadă de 30 de zile, dar nu mai tîrziu de un an de la absolvirea şcolii. În caz contrar, vor efectua un nou curs de pregătire.

■ Se vor introduce lecţii de circulaţie rutieră în toate unităţile de învăţămînt primar şi gimnazial. Cursurile vor fi săptămînale, respectiv lunare, programa urmînd a fi stabilită de Poliţie şi Ministerul Educaţiei.

■ Şoferii începători cu o vechime de mai puţin de un an vor putea pleca la volan peste graniţele României, începînd cu 15 martie a.c.. Înaintea prezentului decret, Inspectoratul General al Poliţiei avea posibilitatea de a interzice şoferilor începători dreptul de a circula pe anumite străzi, la anumite date şi la anumite ore, iar abrogarea articolului 47 va însemna anularea restricţiilor de acest gen.

■ Cel mai "modificat" articol al Codului rutier poartă numărul "44", iar prin acesta se aduc noi reglementări cu privire la regimul circulaţiei rutiere. Spre exemplu, alineatului 3 din acest articol, care interzicea şoferilor să urce băuţi la volan, i s-au adus modificări care-i obligă pe cei care au luat somnifere sau alte medicamente halucinogene să nu conducă maşina. Se interzice urcarea la volan a celor bolnavi, răniţi sau într-o stare avansată de oboseală, de natură a pune în pericol siguranţa circulaţiei, aceştia fiind pasibili de amendă.

■ Ca noutate esenţială, nu se vor mai da amenzi la locul faptei, ci se vor întocmi procese verbale de contravenţie, după care cel vinovat poate achita în termen de 48 de ore jumătate din minimul amenzii, la orice unitate CEC.

Student înjunghiat în somn

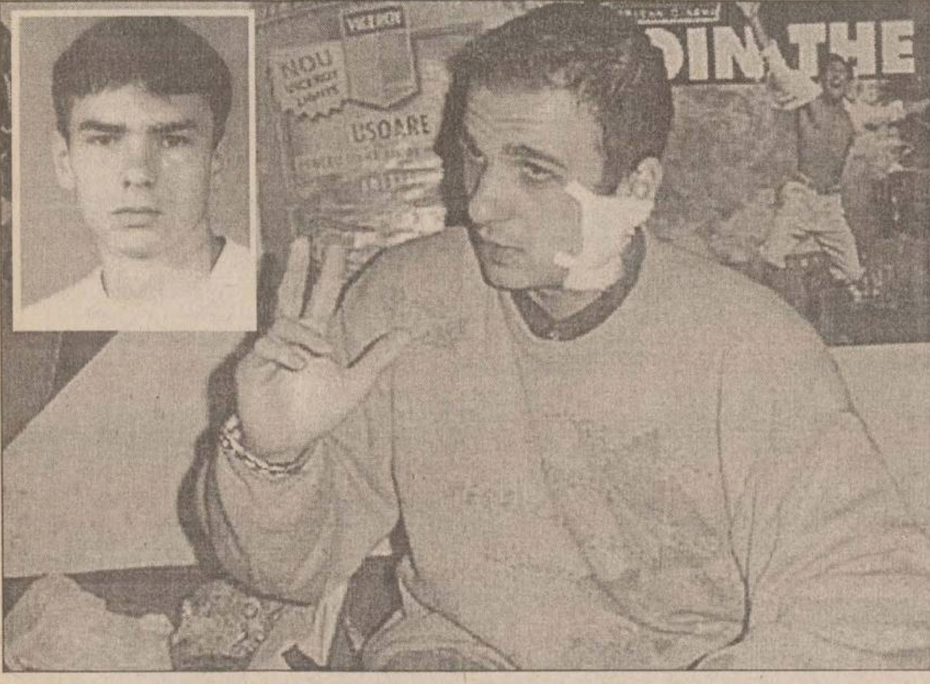

Marius își amintește cum Ionel Gherasimescu (foto în medalion) a tăbărît asupra lui cu un cuțit: "Pe la două noaptea, Ionel gîfîia asupra mea și înfigea cuțitul în mine ca în pîine"

■ studentul electrotehnist Ionel Gherasimescu a încercat să-l măcelărească pe Marius S., colegul său de cameră ■ agresiunea s-a petrecut în timp ce victima dormea ■

Ieri noapte, liniștea căminului T18, din Complexul "Tudor Vladimirescu", a fost spulberată de urletele de groază ale unui student, trezit cu loviturile de cuțit ale unui coleg de cameră. *Marius S.*, student în anul IV la Electrotehnică, a fost înjunghiat în timpul somnului de un coleg de cameră, Ionel Gherasimescu.

"Pe la două noaptea, Ionel gîfîia asupra mea și înfigea cuțitul în mine ca în pîine", și-a adus aminte, cu spaimă, Marius. Agresiunea s-a petrecut în camera 23B a căminului T18, la cîteva ore după miezul nopții. Colegii de cameră ne-au declarat că cei doi nu se înțelegeau de mai mult timp. *"Cei doi s-au mai certat, iar Ionel l-a mai amenințat pe Marius cu moartea, dar numai așa ca să-l sperie. Ionel era supărat pe Marius că se mai servea din mîncarea lui fără să-i zică și îl considera arogant. De asemenea, el era înnebunit de faptul că Marius dădea drumul la muzică noaptea cînd el dormea. Toate astea s-au adunat și, la beție, și-a descărcat nervii, punînd mîna pe cuțit"*, crede *Aurel Mutu*, un coleg de cameră. Din relatările studenților cazați la 23B a reieșit că Ionel Gherasimescu, cel care a pus mîna pe cuțit, a venit în cameră pe la ora 0,30. *"Era beat turtă și striga că vrea să-l omoare pe Marius. Pe la 1,00, Ionel a pîndit cînd Marius era cu spatele la el și s-a aruncat asupra lui cu cuțitul. Noroc că Dan, celălalt coleg de cameră, a fost pe fază și l-a pocnit pe Ionel. După aceea ne-am culcat"*, ne-a povestit *Aurel Mutu*, cazat la 23B și martor al întîmplării. Agresiunea propriu-zisă s-a petrecut o jumătate de oră mai tîrziu.

Aflat sub influența băuturii, Ionel s-a dat jos din pat și s-a dus după cuțit. Pe întuneric, acesta s-a apropiat de patul lui Marius și a început să-l lovească. *"Voia să mă înjunghie în partea stîngă, la inimă. Noroc că m-am apărat cu mîna și loviturile le-am primit în mînă și în umăr. După aceea a încercat să mă taie la gît. Cînd am simțit că m-a înțepat, am început să strig după ajutor. Dan a aprins lumina, a sărit din pat și l-a imobilizat pe Ionel. Atunci, am aruncat și eu o pătură peste agresor. Am fugit din cameră țipînd după ajutor. Ultima imagine din cameră este cu Ionel trîntit pe un pat, avînd cuțitul în mînă, rînjind la mine"*, ne-a povestit Marius. Înspăimîntat de ceea ce i s-a întîmplat, victima s-a refugiat la camera 31B. *"A venit la noi zicînd că vrea să trăiască și să chemăm Salvarea. Era plin de sînge și foarte speriat. Se simțea foarte rău și a leșinat. Pînă la venirea Ambulanței am încercat să-l ajutăm. Avea o rană urîtă la gît, de unde sîngele îi curgea șiroaie"*, ne-a spus *Ovidiu Vornicu*, cazat la 31B.

Ionel Gherasimescu a fost reținut de Poliție. Victima a ajuns l-a spital, unde i s-au acordat îngrijirile necesare. Este în afara oricărui pericol, pentru că din cele 5 lovituri primite, nici una nu a fost de natură foarte adîncă. Trăiește însă cu spaima că Ionel va încerca și altă dată să-l omoare. *"Mă urăște, și din acest motiv a făcut ceea ce a făcut. Am văzut la Poliție declarația lui și scria că regretă că nu m-a omorît"*, a completat Marius. **(Adriana PLECAN)**

Romeo și Julieta din Țibana

■ tînărul Cristi Savu a fost la un pas de moarte, după ce a înghițit otravă pentru șobolani ■ gestul său disperat s-a datorat faptului că părinții i-au interzis să se mai vadă cu fata ■

Aducînd ceva cu un Romeo și o Julietă autohtoni, povestea de dragoste din Țibana a avut, din fericire, un final, cel puțin în parte, fericit. După un an de dragoste mistuitoare, un tînăr în vîrstă de 19 ani, din Țibana, a hotărît să-și pună capăt zilelor înghițind otravă pentru șobolani, pentru că părinții i-au interzis să se mai vadă cu iubita lui cea săracă. *"Mama și tatăl meu nu erau de acord cu fata și făceau în așa fel încît să ne țină departe unul de altul. În ultima vreme, mai tot timpul mă trimiteau după marfă la Iași sau la București, și, de cîte ori mă căuta, chiar dacă eram acasă îi spuneau Mihaelei că sînt plecat și să nu mă mai caute"*, ne-a povestit *Cristi Savu*. Tînărul susține că vorbește cu fata de aproape un an de zile și că ține foarte mult la ea. Chiar dacă este săracă, ea mai avînd încă nouă frați, situația materială nu l-a împiedicat să o iubească pe Mihaela. *"Este foarte frumoasă, are 17 ani, și ne înțelegem bine. Cu ce este vinovată că nu are o situație materială bună"*, a adăugat trist Cristi. Acesta a spus că familia sa se numără printre cele mai înstărite familii din sat, părinții săi fiind patronii unui magazin și a unui bar. În ultimele două luni, conflictele dintre soții Savu și fiul lor au devenit din ce în ce mai accentuate. În cele din urmă, obosită să tot lupte cu soții Savu, Mihaela i-a spus băiatului că renunță la prietenia lor. Disperat, acesta a încercat să o facă pe Mihaela să se răzgîndească, însă fără succes. În momentul în care acesta a văzut-o pe Mihaela în compania altui băiat a simțit că înnebunește. Fără să mai stea pe gînduri, acesta a încercat să se sinucidă, înghițind otravă pentru șobolani. În momentul în care părinții au realizat că băiatului lor îi era rău, l-au transportat cu mașina la Spitalul de Urgențe. Cadrele medicale au reușit să-i salveze viața, făcîndu-i spălături stomacale și administrîndu-i perfuzii cu glucoză și săruri. **(Laura HUSARU)**

Toată suflarea Liceului de Informatică se ridică împotriva Ministerului

■ profesorii și elevii sînt indignați de intenția de schimbare a profilului liceului ■ ministrul Andrei Marga a primit un memoriu prin care i se cere să lase școala în pace ■

Profesorii și elevii Liceului de Informatică "Grigore Moisil" protestează împotriva deciziei Ministerului Educației Naționale (MEN) de a înlocui profilul informatic cu cel teoretic. Ei au înaintat, în urmă cu cîteva săptămîni, un memoriu în acest sens, ministrului Andrei Marga. *"În toți cei 28 de ani, de cînd există Liceul de Informatică, elevii au avut opt ore de informatică săptămînal, din care, patru teoretice și patru, de aplicații. Din anul următor, elevii vor avea cel mult trei ore de informatică pe săptămînă. Va fi mult mai dificil să se facă această disciplină la un nivel performant"*, a afirmat *prof. Carmen Losonczy*, director al liceului. Desființarea liceelor informatice și transformarea lor în licee teoretice va avea loc odată cu începerea anului școlar 1999/2000. Astfel, elevii din clasa a IX-a vor dobîndi o pregătire "teoretică", în timp ce elevii claselor X-XII vor învăța tot după programa de pînă acum. Prof. Carmen Losonczy consideră că măsura luată de MEN este incorectă, iar aceasta nu pentru că ar afecta în vreun fel catedrele profesorilor de informatică. *"Catedrele de informatică nu sînt acoperite în totalitate întrucît foarte mulți absolvenți de facultate pleacă peste hotare sau își găsesc meserii mai bănoase. Singuri, elevii vor fi afectați. Desigur, vor face ore de informatică la disciplinele opționale, cu caracter interdisciplinar, cum ar fi fizică aplicată pe calculator, de exemplu. Dar nu va fi același lucru"*, a mai precizat prof. Carmen Losonczy. Elevii sînt și ei împotriva acestei schimbări. *"Informatica este viitorul nostru. Chiar dacă vom avea ore de informatică în orar, se va simți profilarea pe discipline umaniste"*, a spus Liliana Gireadă, elevă în clasa a IX-a B. Elevii susțin că principalul motiv pentru care s-au înscris la acest liceu a fost tocmai pregătirea intensivă care li se asigura în domeniul informaticii. *"Altfel dădeam la mine, în Pașcani. Eu am vrut la Informatică. La fel și colegii mei, ar fi dat la licee de cartier"*, a precizat Ciprian Anton, elev în clasa a XI-a F. Vom reveni. **(Emilia CHISCOP)**

ORAȘUL PE O COLOANĂ

O firmă din Iași creează locuri de muncă pentru mineri

Societatea comercială Abesecol SA Iași, care are ca obiect de activitate producția de confecții, a cîștigat licitația pentru închirierea spațiului comercial al societății comerciale Tesma SA din Lupeni, creînd astfel aproximativ 1.700 de locuri de muncă în Valea Jiului. Pentru angajarea la această societate comercială au fost depuse 4000 de cereri, conducerea societății Abesecol făcînd deja o preselecție a personalului și intenționînd începerea unor cursuri scurte de calificare la locul de muncă. Salariul unui angajat va fi de un milion de lei, iar producția de confecții obținută va fi destinată în totalitate exportului în SUA și Anglia. Activitatea de producție se va demara la începutul lunii mai.

Datorită unei lovituri un copil a uitat numele mamei sale

Pe 15 martie la ora 23, la parterul blocului 480 de pe strada Canta, a fost găsit în stare de șoc un copil de doar 10 ani, care spunea că așteaptă tramvaiul pentru a merge la școală. Copilul se numește Andrei Vlad Lercă, este elev în clasa a III-a la Școala nr. 17 din Păcurari și a fost găsit de Daniela El Moussaoui. Aceasta se întorcea acasă cînd l-a văzut pe Andrei și i s-a părut ceva suspect în atitudinea copilului. Discutînd cu el, și-a dat seama că el era în stare de șoc, în urma unei lovituri pe care o primise în acea zi. Andrei spunea că a fost lovit cu pumnul atunci cînd se întorcea cu tramvaiul de la școală și că și-a pierdut cunoștința, revenindu-și abia mai tîrziu, cînd se afla în depou. Daniela l-a luat acasă și a telefonat la Poliție. Copilul era foarte speriat, nu voia să vorbească cu nimeni decît cu Daniela, spunea că nu știe adresa de acasă și nici care este numele mamei sale: "bunica o striga pe mama cu numele Jeni, dar numele ei adevărat începe cu litera E, dar nu mai știu care este. *"Copilul a fost dus în jurul orei 1 la Spitalul de Copii "Sf. Maria"*, unde se află internat și acum, deși nu este bolnav, deoarece nu a venit nimeni să se intereseze de el, nici la spital și nici la Poliție. Andrei este un elev cu note foarte bune, foarte inteligent, are chiar și bursă la școală și a reușit să cîștige simpatia *Danielei El Moussaoui*, care ne-a spus *"e foarte inteligent și nu vreau să îl las în spital. Dacă nu apare nimeni să îl ia acasă, îl voi lua eu să stea la mine, măcar pînă se hotărăște soarta lui"*. **(Dan BRAȘOVENU)**

Drumuri distruse de alunecările de teren

Umiditatea, ploile abundente și alunecările de teren din ultima vreme au afectat grav starea drumurilor județene. Din cauza alunecărilor de teren au cedat mai multe terasamente pe numeroase porțiuni din drumurile județene și comunale. Această situație a determinat îngreunarea circulației pe mai multe trasee. Astfel, șoselele unde șoferii trebuie să circule cu maximă prudență sînt: Cotnari - Stroești, Iași - Țibănești - Dagîța, Heci - Tătăruși, Iași - Scînteia, Scînteia - Ipatele, Scheia - Mironeasa, Trifești - Gorban, Strunga - Oțeleni, Hîrlău - Flămînzi, Iași - Răuseni, Ciortești - Dolhești, Podu-Iloaiei - Mădîrjac, Popești - Sinești, Vlădeni - limita județului Botoșani, Podu-Hagiului - Moșna, Tg.Frumos - Brăiești, Erbiceni - Focuri, Șipote - Plūgari. Pentru limitarea pe cît posibil a efectelor acestor calamități, Direcția de Administrare a Drumurilor Județene (DADJ) a luat măsuri de avertizare și semnalizare rutieră a tronsoanelor cu probleme deosebite. Silvian Ciută, directorul DADJ Iași, recomandă șoferilor ca, în zonele amintite mai sus, să se circule cu viteză minimă deoarece drumurile prezintă un înalt grad de degradare. **(Liviu MĂGURIANU)**

Peste o săptămînă, Iașul va arăta ca la Revoluție

■ sindicatele promit puhoaie de manifestanți, de la aproape toate fabricile din oraș, care vor mărșălui spre centrul orașului

Liderii sindicatelor ieșene au ajuns la concluzia că mitingul de pe 24 martie va reprezenta momentul adevărului pentru întrega mișcare sindicală din județ. *"Dacă acum va fi un eșec, probabil că orice acțiune vom mai face de aici încolo va muri înainte de a o duce la îndeplinire"*, a spus *Ion Pascal*, liderul ieșean al CNSLR-Frăția. *"Noi credem că această mișcare va avea impact mai ales dacă va fi numeroasă"*, a subliniat *Doru Alexandrescu*, președintele ieșean al BNS. Cartelul "Alfa" a estimat deja că vor participa aproximativ 3.100 de sindicaliști ieșeni afiliați la această confederație. Mitingul se va desfășura între orele 14,30 - 19,00. Coloanele de manifestanți vor porni din Zona Industrială în jurul orei 14,30. Intersecția Metalurgica- VINIA este primul punct de întîlnire al manifestanților, în condițiile în care vor participa masiv sindicatele din societățile comerciale aflate în Țuțora. Al doilea punct de întîlnire ar putea fi Baza 3. Aici s-ar putea aduna TEROM, MOLDOMOBILA, Întreprinderea Mecanică Bucium și Confecția Iași. Al treilea punct de adunare este în fața la CET1. Aici pot veni sindicatele șoferilor, TOMIRIS-ul, MOLDOPLAST-ul și CET2. Țesătura și Moldova Tricotaje se vor alipi coloanei în drum spre Podu Roș, pentru a nu împiedica circulația în intersecție. FORTUS și Nicolina vor fuziona cu manifestanții în zona Podu Roș. *"Dacă vom merge răzleț va fi greu să se mențină o anumită stare de ordine"*, a explicat Ion Pascal. Cei care vin din afara Iașului vor pleca de la gară în jurul orei 14,30. Lor li se vor alătura cei de la RATC, CONEL, ROMGAZ. Întîrziații vor ajunge în Piața Palatului Culturii pînă la orele 15,00 - 15,30. Fiecare sindicat va primi la timp documentația aprobată de Primărie și Poliție.

Manifestanții vor să ceară socoteală Guvernului pentru scăderea nivelului de trai și degradarea economiei, iar sindicatele se pregătesc acum să includă pe lista de revendicări și problemele strict locale. **(Ioan MILICĂ)**

Ceartă la cuțite între doi cercetători

■ academicianul Cristofor Simionescu este acuzat de un subaltern că nu este lăsat să plece la un simpozion în Japonia ■ cercetătorul Nicolae Voiculescu susține că șeful îl persecută de 34 de ani ■

Academicianul Cristofor Simionescu

Cercetătorul principal *dr. Nicolae Voiculescu*, de la Institutul de Chimie Macromoleculară "Petru Poni", îl acuză pe *academicianul Cristofor Simionescu* pentru că nu-l lasă să plece la un simpozion științific în Japonia. Deși mai multe firme sînt de acord să îl sponsorizeze pe Nicolae Voiculescu cu 3.000 de dolari pentru deplasarea la manifestarea științifică de la Sundai (23-28 mai), el nu poate beneficia de banii promiși. Aceasta deoarece contractul de sponsorizare trebuie semnat de acad. Cristofor Simionescu, în calitate de director al institutului unde lucrează solicitantul. *"Am făcut cerere de sponsorizare la «Melana» Săvinești și la «Oltchim» Rîmnicu-Vîlcea. Am mers inițial la directorul adjunct, cerc.dr Virgil Bărboi, care a semnat că este de acord cu sponsorizarea. Acad. Cristofor Simionescu s-a opus categoric"*, a declarat cerc. dr Nicolae Voiculescu. El a adăugat că este persecutat de ani de zile de acad. Simionescu. "Lucrez de 35 de ani în institut. La un an de la angajare a început să mă persecute pentru că nu am vrut să fiu unealta nimănui", a explicat Voiculescu. Directorul Institutului "Petru Poni", Cristofor Simionescu, a adus argumente contradictorii pentru a-și justifica atitudinea: *"Nu este adevărat că nu am dat semnătura. M-am opus doar să trimită niște adrese prin fax-ul institutului"*. Apoi el a precizat că, printr-o hotărîre a Consiliului Științific, nu se mai aprobă contracte de sponsorizare decît pentru retehnologizarea institutului, dotat cu aparatură învechită. Întrebat din nou de reporteri dacă este sau nu de acord cu plecarea la simpozion a subalternului său, acad. Simionescu a declarat: *"Nici nu este invitat la simpozion. Și, apoi, a cerut o sponsorizare de 3.000 de dolari. Pot eu să semnez toate acestea? A mai fost plecat în Franța și în Israel, și nu a făcut rapoarte de justificare a cheltuielilor"*.

Nicolae Voiculescu a afirmat însă că deține o invitație specială din partea organizatorilor simpozionului din Japonia. *"Nu mi-a cerut niciodată vreun raport, iar acum nu mai este de acord să le primească"*, a declarat Voiculescu. El speră totuși că, în cele din urmă, va găsi înțelegerea directorului Simionescu pentru a pleca pe continentul asiatic. **(Emilia CHISCOP)**

O țărancă a negociat ieri cu judecătorul prețurile la cartofi, ceapă și fasole

Împreună cu cîtiva prieteni, *Petronel Zaharia* (22 ani) din Podu Iloaiei s-a hotărît să dea iama printre zburătoarele și proviziile mătușii lui, *Maria Zaharia*, în vîrstă de 70 ani.

Mătușa nu a putut accepta faptul că nepoțelul ei i-a furat 10 găini, pe care nu le-a mai putut recupera. *"Găinile le-a mîncat mă-ta, cu varza din polobocul meu"*, i-a spus ieri bătrîna nepotului ei, în fața unui complet al Judecătoriei Iași.

Din rechizitoriul Parchetului aflăm că Petronel Zaharia a mai furat un lighean, o balie, toporul, fasole, cartofi, mălai și toată ceapa.

Maria Zaharia a încercat să reconstituie furtul în fața completului și a precizat că Petronel Zaharia i-a furat mai întîi 3 găini. Una era însă slabă și nu vrea despăgubiri. Apoi nepotul a venit de cinci ori și i-a furat toată producția legumicolă.

La un moment dat, între nepot și mătușă a izbucnit o ceartă, încăierîndu-se nițel, dar judecătorul a pus lucrurile la punct, spunîndu-i nepotului că-l va aresta pe loc. Bătrîna nu a putut să precizeze cu exactitate care era valoarea furtului, și pentru că este analfabetă l-a pus pe judecător să facă o socoteală ca la piață, chiar dacă acesta a recunoscut că nu știe prețurile alimentelor. Prin urmare, judecătorul a calculat 20 kg de ceapă la 3000 lei/kg, cartofii la 3000 lei/kg și fasolea la 4000 lei/kg. Înainte de a semna declarația, Maria Zaharia l-a întrebat pe judecător dacă trebuie să semneze cu numele ei. În timp ce aceasta se chinuia să scrie, a exclamat indignată: *"Domn' judecător! Eu mai aveam și-un borcan cu jumări proaspete, de la Crăciun, care făcea cam 20.000 lei"*.

Judecătorul a respins prețul reclamantei, l-a dosar consemnîndu-se că valoarea jumărilor este de

numai 10.000 lei, jumări care probabil au fost servite cu aceeași varză acră. **(Olivia MOCĂNAȘU)**

B.C.U. M. EMINESCU
PECU

PAGINA 3A

Student cu inimă de călău

PAGINA 2A

Țap ispășitor în caracatița alcoolului

PAGINA 2A

Închisoare pentru patronii care folosesc munca la negru

JOI
18 martie 1999
Nr. 64 (2347)
16 PAGINI
1900 LEI
Numai 1269 lei pentru abonați

Ziarul care stă de vorbă cu oamenii

Monitorul

Înainte de a anunța Poliția, Salvarea sau Pompierii, sunați la
MONITORUL
271.271
www.monitorul.ro

azi

Meteo: Vremea se va menține rece. Cerul va fi noros pînă al acoperit, iar în nordul extrem variabil pînă la noros. Pe spații relativ extinse, va ninge, trecător, cu caracter de aversă. Vîntul va sufla slab pînă la moderat, cu intensificări, mai ales în jumătatea de sud a Moldovei, de 50-60 km/h, din sector predominant nordic. Izolat, zăpada va fi spulberată. Temperatura aerului va înregistra valori maxime cuprinse între 0° și 5° C, iar minimele vor avea valori de -7° și -1° C.

Bâzdâră versus România: Avocata ieșeană Maria Bâzdâră este susținută de conducerea Baroului Iași și de o parte a judecătorilor. **2A**

Reformă unsă cu țuică: Zece țărani din Răducăneni s-au răsculat că nu sînt lăsați să facă țuică. **3A**

Blestemul tribunului: Amenințat cu ridicarea imunității, C.V. Tudor i-a blestemat pe parlamentarii Puterii. **8A**

Învățămînt: "Victoria", un liceu industrial care aruncă mănușa liceelor teoretice. **4A**

Mai bine șomer: Muncitorii din secția de la "Terom" care a fost vîndută belgienilor nu vor să pună osul la treabă. **5A**

Duel cu Poliția: Șeful Vămilor, Nini Săpunaru, și Poliția se află în război deschis. Conflictul a ieșit la suprafață după ce Săpunaru a făcut publică o mare afacere de contrabandă cu țigări. **8A**

Unde se ascunde astăzi radarul Poliției?

În municipiul Iași, aparatele radar ale Poliției Rutiere vor fi amplasate astăzi pe B-dul Nicolae Iorga, Șos. Nicolina, B-dul Socola și str. Sfîntul Lazăr.În județ, radarul este amplasat în dreptul localităților Ruginoasa, Pașcani și Moțca.

Stop cardiac în toate farmaciile

Foto: S. STĂNIȘOR

Măsura extrem de dură luată de farmaciști va lovi în primul rînd în pensionari

■ *în nici o farmacie din Iași nu se eliberează medicamente compensate* ■ *bolnavii au luat cu asalt Direcția de Sănătate Publică* ■

Buimăceală, neîncredere, furie, disperare, acestea au fost stările prin care au trecut ieri ieșenii care au mers la farmacii pentru a-și ridica rețetele compensate sau gratuite. Cu rețetele în mînă, oamenii au aflat cu stupoare că trebuie să-și plătească medicamentele pînă la ultimul bănuț. Sufocate de sumele uriașe pe care trebuie să le plătească policlinicile și spitalele, nici una dintre farmaciile ieșene, fie ele de stat sau particulare, nu mai eliberează, de ieri, medicamente în regim compensat sau gratuit. Furioși, oamenii au rupt afișele de pe geamurile farmaciilor care anunțau că nu mai eliberează medicamente compensate. Mame cu copii bolnavi în brațe au fost plimbate de la cabinetele de pediatrie la farmacii și de acolo la Direcția de Sănătate Publică pentru ca, în final, să fie nevoite să cumpere medicamentele indicate de medic pe rețetă, medicamente pe care ar fi trebuit să le primească gratuit. Acest lucru l-au făcut doar cele care au avut bani, pentru că unele femei au cerut trimitere de internare în spital, iar altele au plecat pur și simplu acasă. *"Unde sînt banii strînși, pentru Sănătate, pe care îi dăm lunar? Pe mine nu mă interesează că nu sînt bani; eu îmi fac datoria de contribuabil și vreau să-mi primesc drepturile"*, s-a revoltat *Mihai Drăghici*, operator chimist, în momentul în care farmaciștii de la Farmacia nr. 2, din Piața Unirii i-au explicat că nu-i pot onora rețeta. Asemenea lui, sînt zeci de mii de ieșeni. Deși decizia de a nu mai elibera medicamente gratuite și compensate a fost anunțată de mai bine de două săptămîni, se pare că nu a luat-o nimeni în seamă, deoarece, ieri, laolaltă, cadre medicale și pacienți păreau la fel de nedumeriți de ce se întîmplă. *"Nu ne-a anunțat nimeni oficial să nu mai dăm rețete gratuite pacienților. Am aflat de la triaj și acum văd că scrie și în ziar. Ce să fac în situația asta: celor care pot cumpăra medicamentele le dau rețete, celorlalți, mai ales că este vorba despre copii, le dau trimitere în spital"*, spune *dr. Victoria Maxim*, de la unul din cabinetele de pediatrie din Policlinica nr. 1. În speranța că situația se va remedia repede, medicii au recurs la tot felul de artificii. *"Multe femei au început să plîngă atunci cînd le-am spus că vor trebui să-și plătească medicamentele. O mamă a venit cu doi copii, amîndoi bolnavi. Nu avea bani pentru o medicație completă. Atunci i-am recomandat să cumpere un sirop de cîteva mii de lei pentru amîndoi. După cum a reacționat, nu sînt sigură dacă îl va cumpăra și pe acela"*, spune *dr. Doina Felea*, medic pediatru la Policlinica nr. 1.
(Mihaela CĂNĂNĂU)

Continuare în pagina 2A

Criza leului

■ *dolarul a crescut cu 800 de lei într-o zi* ■ *deprecierea leului se datorează unor tendințe speculative, iar cursul valutar se va stabiliza - spune Adrian Vasilescu, directorul Direcției Comunicare din cadrul BNR* ■

Ieri, în doar 24 de ore, moneda națională a înregistrat cea mai mare depreciere care a avut loc în ultimii ani. Astfel, de la 14.040 lei pentru un dolar în urmă cu două zile, ieri, cursul mediu calculat de BNR a ajuns la 14.900 lei pentru un dolar. Deși la jumătatea ședinței de tranzacționare de ieri cursul de schimb al monedei naționale nu depășise 14.500-14.600 lei, dealerii apreciau că *"piața este foarte volatilă, și toată lumea așteaptă intervenția BNR"*. Cu toate acestea, la închiderea ședinței, pînă la 15.000 lei pentru un dolar american mai rămăsese doar un pas.

Adrian Vasilescu, directorul Direcției Comunicare din cadrul BNR, apreciază că deprecierea leului se datorează unor acțiuni speculative care sînt trecătoare, iar cursul dolarului se va stabiliza. Și senatorul *Varujan Vosganian* este de aceeași părere. *"Este doar o tendință speculativă, pe fondul creșterilor din ultimele zile. Și casele de schimb, și băncile preferă să cumpere valută, supralicitînd cursul. Cred că situația aceasta nu va dura mai mult decît două-trei zile, pentru că BNR va interveni în piață, iar cursul se va stabiliza probabil la o cotație mai mică decît cea de astăzi"*, a declarat senatorul Varujan Vosganian. **(Amănunte în pagina 5A)**

În pagina 6A, un editorial despre devalorizarea leului

Regiile ieșene anunță un noul val de scumpiri

■ *RAJAC scumpește din nou apa, retroactiv, de la 1 martie, la 3.477 de lei/mc* ■ *prețul unui bilet RATC cu două călătorii va fi 3200 lei* ■

Un nou val al scumpirilor s-a abătut asupra ieșenilor. RAJAC a scumpit metrul cub de apă rece cu 11%, noul preț, intrat în vigoare retroactiv de la 1 martie, ajungînd astfel la 3.477 lei. Prețul unui metru cub de apă industrială a crescut de la 2.651 de lei la 3.021 de lei, al unui metru cub de apă reziduală va crește, pentru populație, de la 375 de lei la 473 de lei, în timp ce pentru agenții economici prețul unui metru cub a fost modificat de la 1.351 de lei la 1.400 lei.

Și prețul biletelor RATC va crește din nou. Deși ultima scumpire a biletelor RATC a avut loc acum două săptămîni, cînd prețul unui bilet cu două călătorii a urcat de la 2.800 de lei la 3.000, *Petru Gîrlea*, directorul RATC, afirmă că se impune o nouă majorare a tarifelor. "*Am în intenție să solicit Oficiului Concurenței o recalculare a prețului unui bilet RATC de la 3.000 lei la 3.200 de lei"*, a spus Petru Gîrlea, care a adăugat că Ordonanța Guvernului nr.7/1998 îi permite acest lucru *"în cazuri deosebite, cum ar fi restructurarea unei regii locale"*. Tot în vederea restructurării RATC, Gîrlea a ajuns la o înțelegere cu sindicatul în privința numărului celor ce vor fi disponibilizați. *"Sindicatul a acceptat ca numărul celor ce vor fi disponibilizați să fie de pînă la 20%"*, a precizat Petru Gîrlea. Procentul corespunde unei cifre de 400 de angajați. Proiectul de restructurare a RATC va fi discutat în ședința Consiliului Local din 29 martie, cînd se va decide numărul exact de disponibilizări.
(Răzvan MOLDOVEANU)

Foto: C. POP

Petru Gîrlea, directorul RATC

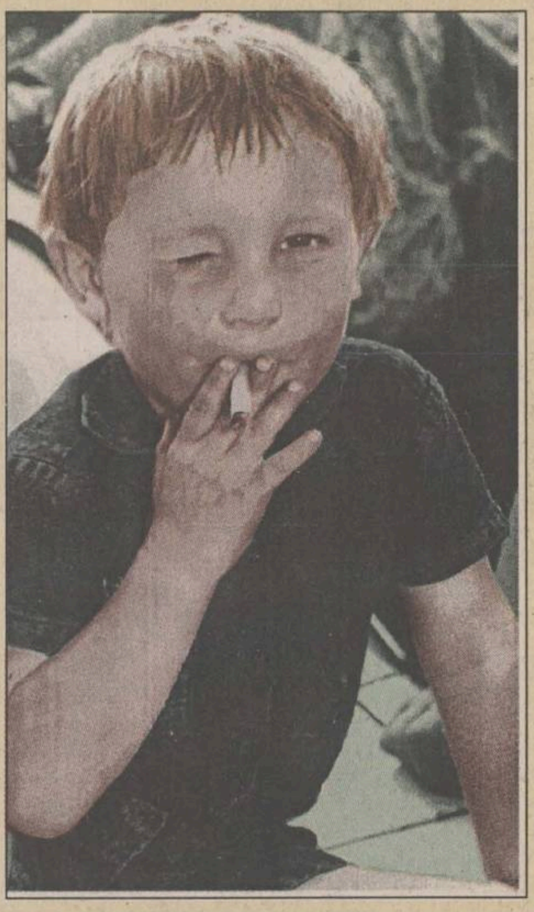

Taxa de fumător

■ *fumătorii vor plăti la Casa Asigurărilor de Sănătate o contribuție cu aproape 15 la sută mai mare decît nefumătorii* ■ *cei care mint pot plăti amenzi de pînă la trei milioane de lei* ■

Fumătorii vor plăti la Casa de Asigurări de Sănătate (CAS) o cotă de 8% din salariu, față de numai 7%, cît plătesc nefumătorii, ceea ce înseamnă circa 15 procente mai mult. Decizia a fost luată, ieri, de membrii Comisiei de Sănătate din Senat, la discuțiile asupra proiectului de lege pentru prevenirea și combaterea consumului de tutun. Potrivit proiectului, toți angajații vor declara pe proprie răspundere, în momentul în care vor semna contractul cu CAS, dacă sînt fumători. În cazul în care o persoană minte și este prinsă fumînd de către un inspector al CAS, aceasta riscă o amendă între un milion și trei milioane de lei. Dacă o persoană renunță la fumat după ce a semnat contractul, poate solicita CAS să modifice corespunzător datele din fișa personală. Dacă un fumător se declară nefumător și nu este prins de inspectorii Casei de Asigurări, în cazul în care se îmbolnăvește, medicului care îl tratează îi revine sarcina de a stabili dacă boala a fost provocată sau nu de fumat. Dacă medicul apreciază că fumatul a provocat maladia respectivă, asiguratul este amendat și obligat să plătească din urmă diferența de un procent din salariu la CAS.

Papa ar putea face două vizite în România

■ *o vizită neoficială ar putea urma celei oficiale, din 7-9 mai, și ar include și vizitarea Ardealului*

Senatorul PNȚCD *Matei Boilă* a declarat ieri, după o întîlnire cu nunțiul apostolic, monseniorul *Jean-Claude Perisset*, că Suveranul Pontif ar putea efectua și o vizită pastorală în România, care să includă orașul Blaj, la scurt timp după vizita oficială programată în perioada 7-9 mai și care e prevăzută a avea loc numai în București. Boilă a apreciat că acest angajament, asumat chiar de către oficialitățile de la Vatican, ar "salva situația" actuală, prin care Papa nu are inclus în programul vizitei întîlniri cu catolicii din Ardeal și Moldova. Parlamentarii PNȚCD prezenți la întîlnirea cu nunțiul apostolic au apreciat că Biserica Ortodoxă ar fi putut încerca să anuleze vizita Papei, dacă oficialitățile de la Vatican ar fi insistat ca Suveranul Pontif să viziteze Blajul.

Nunțiul apostolic a apreciat că această vizită ar putea deschide calea unei deplasări a Papei în Ucraina, Rusia și Serbia, țări pe care nu le-a vizitat pînă acum - au afirmat parlamentarii țărăniști.

Un nou cutremur în zona Vrancea

■ *acesta s-a produs ieri și a avut o magnitudine de 4,1 grade pe scara Richter*

Un cutremur cu magnitudinea de 4,1 grade pe scara Richter și intensitatea, în zona epicentrală, de 3 grade pe scara Mercalli s-a produs, ieri, la ora 9:01, în zona Vrancea - informează Institutul Național de Cercetare și Dezvoltare pentru Fizica Pămîntului (INCDFP). Hipocentrul seismului s-a situat la circa 150 kilometri de scoarța terestră. Cutremurul nu s-a simțit la București, a precizat *Mioara Chircea*, asistent cercetare în INCDFP.

ORAȘUL PE O COLOANĂ

Vitan atrage atenția că înțelegerea dintre Primărie și CJ n-are nici o valoare juridică

Primăria și Consiliul Județean au semnat un protocol prin care s-au înțeles asupra instituțiilor pe care le vor susține financiar în acest an. Astfel, Primăria va prelua Căminul de bătrîni "Sfinții Împărați Constantin și Elena" și Căminul de pensionari "Sfînta Cuvioasa Parascheva". De asemenea, Primăria Iași va contribui cu 14 miliarde lei pentru protecția celor 800 de copii din centrele de plasament de pe raza municipiului. Prefectul *Florin Vitan*, cel care a mediat negocierile dintre președintele CJ, *Vladimir Tănăsoiu*, și primarul Constantin Simirad, crede că protocolul semnat de șefii administrației locale nu are nici o importanță juridică. ***"Acest protocol nu poate fi folosit în justiție. El nu are nici o importanță juridică. Oricînd una dintre cele două părți poate să nu-l respecte și nimeni nu are ce să-i facă. Pe de altă parte, protocolul a fost semnat de oameni serioși și nu cred că nu se vor ține de cuvînt"***, a precizat Florin Vitan. În aceste condiții, Consiliul va finanța în continuare Filarmonica "Moldova", Teatrul "Luceafărul", Muzeul Literaturii Române, precum și casele de copii din județul Iași. Primarul Constantin Simirad a promis ieri că va contribui și el cu bani de la bugetul local la susținerea financiară a Filarmonicii "Moldova". ***"Nu a fost trecut în protocol, dar voi participa și eu cu 1,2 miliarde lei pentru Filarmonica ieșeană"***, a declarat Constantin Simirad. Referindu-se la înprumutul de 1 miliard de lei pe care l-a luat Consiliul de la RAJAC pentru a plăti salariile intelectualilor din instituțiile de cultură, Constantin Simirad l-a catalogat drept "jonglerie electorală". **(Liviu MĂGURIANU)**

Inspectoratul a dibuit un posibil inspector pentru țigani

Inspectoratul Școlar Județean se va "pricopsi" în viitorul apropiat cu un inspector care se va ocupa de rromi. Problema cu care se confruntă conducerea IȘJ este lipsa candidaților potriviți pentru acest post. Cu dificultate, s-a găsit totuși un posibil nou inspector, în persoana unui învățător rrom, cu gradul didactic II, dintr-un sat din județ. *Prof. Camelia Gavrilă*, inspector școlar general, ne-a mărturisit că îi va face propunerea de a primi deocamdată cu delegație acest post. ***"Dacă el va dori să vină să lucreze la IȘJ, noi îi vom oferi postul pînă vom organiza un concurs. Problema este că rromii nu declară că aparțin acestei etnii, și ne va fi greu să găsim persoana potrivită"***, ne-a declarat prof. Camelia Gavrilă. Ea a mai adăugat că dacă nu se va găsi un profesor sau un învățător țigan, vor fi invitați să participe la concurs și românii, dar numai cu avizul comunității rromilor. **(A.T.)**

Drepturile copilului, din mai multe perspective

Drepturile copilului, văzute din mai multe perspective, sînt tema principală a unui seminar desfășurat zilele acestea la Iași. Scopul acestuia este de a face cunoscute strategii de dezvoltare organizațională și de implementare a acestora în societatea românească, precum și cunoașterea drepturilor copilului în vederea respectării acestora. Participanții - persoane implicate în activitatea de protecție socială a copilului - au putut asculta și abordări mai puțin uzitate ale subiectului ca ***"Bazele biblice pentru drepturile copilului"***. Astăzi, grupuri de lucru vor discuta despre dreptul copilului la opinie, la nume, la religie, la naționalitate. Întreaga manifestare este organizată de Fundația "Steaua Speranței" România și "Star of Hope International"- Suedia. Vorbitorii au fost invitați din Suedia și SUA. ***"Sînt multe persoane care nici nu știu că există o convenție pentru drepturile copilului. De aceea am hotărît să organizăm acest seminar la care participă persoane care lucrează în instituțiile de ocrotire"***, ne-a declarat *Aura Vatamaniuc*, președinta fundației. **(D. PAVEL)**

Procesul "Bâzdâră versus România" a cîștigat simpatii în Palatul de Justiție

■ *avocata ieșeană este susținută de conducerea Baroului Iași și de o parte a judecătorilor*

Procesul declanșat de avocata ***Maria Bâzdâră*** împotriva statului român a fost susținut atît de conducerea Baroului Iași, cît și de o serie de avocați și judecători. Aprecierile acestora sînt denumite "mărturii" în limbajul juridic al Curții Supreme a Drepturilor Omului de la Strasbourg și vor fi atașate dosarului "Bâzdâră versus România". Printre mărturii amintim declarațiile prodecanului Baroului, parlamentarul ***Adrian Mogoș: "Maria Bâzdâră a fost și este o militantă anticomunistă. Am participat împreună la o serie de manifestări anticomuniste și de protest împotriva încălcărilor drepturilor omului. Pledoariile ei ca avocat sînt pledoarii pentru respectarea acestor drepturi. Ca avocat, se numără printre profesioniștii Baroului și nu a fost sancționată niciodată"***. Vă reamintim că avocata ieșeană Maria Bâzdâră a dat în judecată statul român la Strasbourg pe motiv că i-au fost încălcate și încă i se încalcă o serie de drepturi și libertăți pe care statul le garantează atît prin Constituție, cît și prin semnarea unor documente internaționale. Principalele acuzații împotriva statului vizează încălcarea dreptului la viață, la liberă exprimare și libertatea de opinie, precum și a unor drepturi profesionale. Maria Bâzdâră are 51 de ani, a absolvit Facultatea de Drept la Iași în 1972. Din anul 1973 și pînă în 1986 a profesat ca avocat în cadrul Baroului Vaslui și, din acel an pînă în prezent, este membru al Baroului Iași. Ea s-a remarcat în viața publică prin implicarea într-o serie de evenimente și procese de răsunet. Printre cele mai importante acțiuni ale sale, se numără procesul de scoatere în afara legii a Partidului Comunist Român. Amintim că, în anul 1993, Tribunalul Municipiului Tîrgu Jiu a autorizat înființarea legală a PCR, deși Constituția și Legea Siguranței Naționale nu permiteau funcționarea acestei formațiuni politice. Avocata Bâzdâră a luat atitudine împotriva acestei hotărîri, contestînd-o la Curtea Supremă de Justiție. Cîteva luni mai tîrziu instanța i-a dat cîștig de cauză avocatei Bâzdâră și a scos PCR-ul în afara legii. La fel de importantă este implicarea în celebrul "proces al autoturismelor", care, deși nu s-a încheiat nici în momentul de față, poartă încă

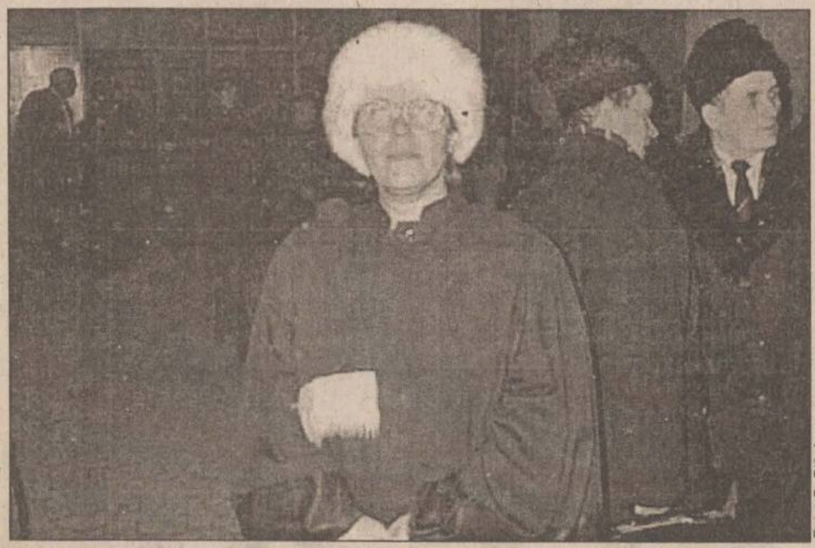
Foto: S. Stănișor
Avocata Maria Bâzdâră s-a implicat și în celebrul "proces al autoturismelor"

amprenta avocatei ieșene. În acțiune, Maria Bâzdâră a cerut ca persoanele care aveau depuși banii pentru cumpărarea unui autoturism Dacia să primească ori mașina ori contravaloarea unui autoturism la prețul zilei. Procesul a stagnat în momentul în care statul nu a vrut să scutească păgubiții de plata taxelor de timbru. Trebuie spus că valoarea taxelor era imensă (10% din valoarea sumelor și a valorilor cerute ca despăgubiri) din cauza prejudiciului extrem de mare. Nu este lipsit de importanță să specificăm că Maria Bâzdâră a fost printre primii avocați care s-au implicat în procese de revendicare a unor imobile trecute abuziv în proprietatea statului. **(Adina SCUTELNICU)**

Munca la negru îi va duce pe patroni la răcoare

■ *vor crește de zece ori amenzile pentru neîntocmirea contractelor de muncă* ■ *în unele cazuri, pedeapsa este închisoarea* ■

Peste cîteva luni, patronii care angajează personal "la negru" vor plăti amenzi de zece ori mai mari, iar datoriile la CAS vor putea duce chiar și la închisoare. Ministerul Muncii este hotărît să facă ordine pe piața muncii. Un proiect de lege referitor la unele măsuri de protecție a persoanelor încadrate în muncă a fost adoptat în această săptămînă de către Senat. Potrivit acestui proiect, cu convenție civilă vor putea să lucreze doar elevii, studenții, personalul asociațiilor de locatari și cei care au un program de trei ore pe zi. La ora actuală, trei sferturi din tonetarii ieșeni care lucrează zi-lumină sînt angajați pe bază de convenție, mai avantajoase pentru patron din cauza impozitelor scăzute. Sancțiunile, care nu sînt destul de severe, nu au putut stopa fenomenul de muncă "la negru". Anul trecut, Direcția Muncii și Protecției Sociale a sancționat 872 de societăți (50% din cele controlate) care foloseau personal fără a întocmi contracte de muncă. Noua lege va schimba situația. Patronii care vor folosi munca "la negru" vor fi sancționați cu o amendă de pînă la 10 milioane de lei. La ora actuală, angajatorul poate primi o amendă maximă de 2 milioane de lei, în caz de recidivă. Opt milioane de lei va costa obstrucționarea Corpului de Control al Ministerului Muncii și Protecției Sociale. De asemenea, recidiva în ceea ce privește încadrarea în muncă, precum și sustragerea de la plata contribuțiilor la asigurările sociale sau la fondul de șomaj se va pedepsi cu închisoare de la 6 luni la 1 an. **(Dana PAVEL)**

Stop cardiac în toate farmaciile

Continuare din pagina 1A

Unui alt copil, o fetiță de 4 ani, i s-a prescris un tratament doar pentru două zile, deși laringofaringita cu care a fost diagnosticată necesita o medicație pentru cel puțin cinci zile. ***"Cînd i-am spus că trebuie să dea 15.000 de lei chiar și pentru cele două zile, femeia a început să plîngă. Avea doar 10.000 de lei, pentru pîine"***, a adăugat dr. Felea.

Deși în momentul în care a aflat de hotărîrea farmaciștilor, directorul Direcției de Sănătate Publică, ***dr. Petru Scripcariu***, părea destul de încrezător în ce privește rezolvarea rapidă a acestei situații dramatice, ieri a spus că ***"nu am nici un semnal că vom primi bani, în curînd"***. Aceasta, în condițiile în care numai datoriile la SC "IASSYFARM" SA depășesc 17 miliarde de lei, iar "Sicomed" București și "Terapia" Cluj au anunțat că vor acționa în judecată instituția ieșeană care, la rîndul ei, le datorează peste 3 miliarde de lei. ***"Vreau tare mult ca oamenii să înțeleagă că nu noi sîntem cei care am generat această situație nefericită. Faptul că nu le-am plătit la timp fabricilor și depozitelor ne-a sistat relațiile cu acestea. Rafturile din depozite sînt goale, nu mai avem nici măcar medicamente uzuale, precum antinevralgic, algocalmin, dipiridamol sau distonocalm"***, a ținut să precizeze farmacist primar ***Mariana Perțea***, directorul SC "IASSYFARM" SA.

Medicii ieșeni sînt de părere că prelungirea acestei situații s-ar putea solda, în final, cu victime, cei mai vulnerabili fiind copiii, în special cei cu vîrste pînă într-un an și bătrînii.

Foto: S. Stănișor
Depozitul de medicamente de la "IASSYFARM" este aproape gol

În "Caracatița alcoolului" a fost găsit un țap ispășitor

■ *firma ieșeană "Alfincool" trebuie să plătească oalele sparte de mafioții care au "uitat" să exporte alcoolul și de vameșii corupți*

Concluziile comisariilor Gărzii Financiare cu privire la exporturile de alcool ale SC "Alfincool" SA au fost contestate cu vehemență de conducerea întreprinderii producătoare. Funcționarii Brigăzii de Supraveghere și Control Vamal (BSCV) au descoperit că mai multe transporturi de alcool destinate exportului și provenind de la firma "Alfincool" SA nu au părăsit țara. Mai precis, cele 18 cisterne cu alcool (228.000 litri) cu destinația Republica Moldova și Rusia au fost deturnate într-un mod aparent inexplicabil. De remarcat este că, în urma acestei manevre, statul român a fost prejudiciat cu miliarde de lei. Potrivit legii, alcoolul care se exportă este scutit de plata accizelor și a TVA. Producătorii interni care procesează alcoolul trebuie însă să plătească aceste taxe, banii fiind vărsați la buget. Potrivit vameșilor, cele 18 cisterne au rămas în țară, iar alcoolul a alimentat piața neagră, umflînd buzunarele evazioniștilor. Pentru a se depista suma cu care a fost păgubit statul, documentele au fost înaintate comisarilor Gărzii Financiare. La sfîrșitul săptămînii trecute, documentul a fost finalizat, apreciindu-se că SC "Alfincool" SA este vinovată de prejudiciul creat prin neplata TVA și a accizelor. Conform documentului, producătorul ieșean ar fi "bun de plată" cu nu mai puțin de 15,99 miliarde lei. Procesul-verbal a fost semnat de directorul SC "Alfincool", însă cu obiecțiuni. ***"Directorul Răileanu a obiectat întreaga sumă, susținînd că nu producătorul este vinovat, ci vama. Noi considerăm însă că nu a fost vorba de export și în aceste împrejurări producătorul trebuie să acopere prejudiciul"***, ne-a spus ***Vasile Chebac***, comisar-șef al Gărzii Financiare Iași. Directorul SC "Alfincool" pretinde însă că vinovați de crearea prejudiciului sînt transportatorii și vameșii. ***"Am plătit transportatorului în avans, și era în sarcina lor și a vameșilor obligația de a veghea să nu fie violat transportul. Nu este posibil ca astfel de transporturi să dispară în acest mod. Ce ne facem cu trenurile care ies din țară pe la Nicolina, dispar și ele?"***, se întreabă ***Vasile Răileanu***, directorul de la "Alfincool". În privința procesului-verbal întocmit de comisari, directorul Răileanu susține că este hotărît să meargă pînă la capăt pentru a dovedi că întreprinderea sa nu a greșit. ***"Deoarece Garda ne-a respins contestația, vom contesta procesul-verbal al Gărzii la Direcția Finanțelor, apoi la Minister și mai sus. Asta pentru că noi avem dreptate, și o vom dovedi"***, a adăugat Vasile Răileanu. **(Dragoș STÎNGU)**

Foto: S. Stănișor
Vasile Chebac, comisar-șef al Gărzii Financiare Iași

Prezervative pentru țărani

Specialiștii în domeniul Sănătății Reproducerii vor să organizeze în satele și comunele din județul Iași o "caravană" prin intermediul căreia să le fie prezentate femeilor de la țară metodele moderne de contracepție, în ideea de a evita sarcinile nedorite și, implicit, avorturile. "Caravana" va fi compusă din voluntari cu sau fără pregătire în domeniu, membri ai SECS, ARAS (asociații neguvernamentale), care vor distribui materiale informative, vor împărți gratis prezervative, vor avea întîlniri cu femeile din sate. Această acțiune este doar una dintre activitățile preconizate a avea loc în cadrul unui program de îmbunătățire a sănătății reproducerii, program demarat de compartimentul de specialitate din Direcția de Programe pentru Asistența Mamei și Copilului, a Ministerului Sănătății și Proiectul "Policy" cu suport USAID (Agenția Americană pentru Dezvoltare Internațională). Programul este conceput pentru 5 ani, în trei județe pilot (Iași, Cluj, Constanța), și dacă va da rezultate va fi extins în următorii ani în celelalte județe. **(Marius ȚUCA)**

Un recidivist a încercat să violeze o studentă ziua-n amiaza mare

■ *violatorul a fost găsit de tatăl victimei în canal, într-o avansată stare de ebrietate*

Procurorii ieșeni l-au trimis în judecată pe ***Dan Silion*** (31 ani), din Iași, acuzat de tentativă de viol, perversiuni sexuale și furt calificat. Tîmplarul Dan Silion a fost eliberat în urmă cu mai puțin de un an de zile din Penitenciarul Poarta Albă, unde a executat șapte ani de detenție tot pentru viol. Pe 20 februarie a.c., în jurul orei 16, acesta se întorcea de la serviciu, îndreptîndu-se spre Bucium. Pe drum, el a pus ochii pe ***Geanina T.*** (21 ani), studentă la Universitatea "Al.I. Cuza", și s-a hotărît să o violeze. Dan Silion a lovit-o puternic din spate, iar fata a căzut într-un șanț. Agresorul a continuat să-i aplice tinerei mai mulți pumni, încercînd să o dezbrace. Nereușind să-i dea jos hainele, Dan Silion a constrîns-o pe Geanina la perversiuni sexuale. La un moment dat, fata a reușit să fugă, ajungînd pînă la Centrul de Plasament din Bucium, unde a strigat după ajutor. Pentru că au apărut mai multe persoane, Dan Silion a luat-o la fugă, luînd din mers și geanta fetei. Geanina T. i-a povestit tatălui ei cele întîmplate și a pornit în căutarea agresorului. În aproximativ două ore, Dan Silion a fost găsit într-un canal, fiind în stare avansată de ebrietate. Procurorii au emis un mandat de arestare preventivă chiar a doua zi. Dan Silion riscă pentru aceste infracțiuni o pedeapsă cuprinsă între 3 și 15 ani de închisoare. **(Andrei AȘTEFĂNESEI)**

Concursul de manager la RAT, amînat a doua oară

■ *"Nu-i nici o grabă", afirmă primarul* ■ *el a dat asigurări că examenul va fi "pe bune", cerînd timp tocmai pentru a studia mai bine dosarele candidaților* ■

Concursul pentru ocuparea funcției de manager al RA "Termoficare" (RAT) programat pentru ieri a fost amînat pentru a doua oară. Primarul ***Constantin Simirad*** a afirmat că nu a avut timp să citească dosarele celor cinci candidați. Atît el cît și viceprimarul Vasile Dumitriu susțin că mai este destul timp ca să aleagă viitorul director, deși conform legii numirea acestuia trebuie să se facă în această săptămînă. În cursa pentru ocuparea funcției de director al RAT au rămas cinci candidați: ***Romeo Mistreanu***, inginerul-șef al regiei, ***Ionela Văleanu***, șef secție, ***Viorel Tomescu***, șef compartiment tehnic, o echipă de trei specialiști formată din ***Dorin Bărceanu, Constantin Ciofu, Vasile Enache*** și, singurul candidat din afara RAT, ziaristul ***Lucian Leonte.***

"Astăzi (ieri - n.r.) ***voi deschide dosarele și sper ca mîine să întrunesc comisia de examinare formată din consilierii Antimir Dașu, Vergiliu Toma și Vasile Munteanu"***, a declarat primarul Constantin Simirad, care a adăugat că va studia foarte atent planurile de restructurare ale regiei depuse de candidați. ***"Îi voi penaliza chiar și la greșelile de ortografie. Viitorul director al regiei va trebui să cunoască foarte bine limba română"***, a adăugat primarul Constantin Simirad. **(Răzvan MOLDOVEANU)**

NEDO junior SRL
produce
mobilier
jaluzele
pentru
dotare cabinete
medicale și farmacii
Iași, Iarmaroc 26
tel.: 032/130.894
fax: 032/233.444
Modele diverse
Execuție la comandă

Ofertă avantajoasă
În data de 22 martie 1999
se vînd prin licitație publică
la Tribunalul Iași - ora 10.30
următoarele bunuri imobile
■ Teren neconstruit în suprafață de 81,5 m.p., situat în municipiul Iași, str. Săulescu nr. 11, dosar 16/1997/COM
■ Teren neconstruit în suprafață de 235 m.p. situat în municipiul Iași, str. Labirint nr. 9 (Tîrgu Cucu), dosar 17/1997/COM
Relații suplimentare se pot obține la sediul BANKCOOP - B.G.C.P. Iași telefon 211236 sau 211246, interior 16.

SURPRIZE de primăvară începînd cu 18 martie la Impex Romcatel
electrocasnice ■ audio ■ video
CUMPERI, plătești... și PRIMEȘTI surpriză UN CADOU

la valori de peste 10 milioane...
CADOURI SUBSTANȚIALE!!!
Magazin IMPEX ROMCATEL (fostul Coleus) ☎ 16.22.79

Parteneri pe viață!
© AgencyONE
ROMUS
Iași, str. Sulfinei nr. 17, Clădirea ADEC
Telefon/Fax: 032/210492, 212413
http://www.romus.com
Rețele
Calculatoare
Soluții integrate
ICL Systems Partner
FP COMPUTERS
FUJITSU

ORAȘUL PE O COLOANĂ

Simirad vrea tractoare în loc de cupoane agricole

Primarul *Constantin Simirad* crede că acțiunea "cuponiada agricolă" este o aberație care nu are nici un efect benefic asupra țărănimii. Valoarea mică a cupoanelor îi determină pe țărani să le vîndă pentru băutură, susține primarul. Acesta i-a explicat ministrului Agriculturii, ***Ioan Mureșan***, că banii destinați cuponiadei ar trebui investiți în fabricarea de tractoare. ***"La ora actuală, la Brașov se fabrică foarte puține tractoare. Dacă Guvernul ar comanda 23.000 de tractoare, s-ar pune pe picioare o adevărată industrie. Ar trebui să se producă piese de schimb, s-ar crea locuri de muncă pentru mecanici... Iar în agricultură este o mare nevoie de aceste tractoare",*** a declarat primarul. Acesta a spus că este la latitudinea Guvernului să decidă cum vor fi date tractoarele, pe bani, evident sume mult mai mici decît cele reale, sau chiar gratuit. Investiția s-ar putea amortiza destul de repede, din momentul în care s-ar practica o agricultură performantă. Simirad este de părere că prin această intervenție s-ar putea depăși actuala situație în care ***"se ară cu ajutorul calului și se seamănă cu traista pe umeri".*** **(G. GHELASE)**

Război intern în sindicatul "Tepro"

"Tepro" SA este în continuare măcinată de conflicte. Pe fondul tensiunilor dintre salariați și patronat există și numeroase neînțelegeri între liderii sindicali. Chiar dacă, pe 26 februarie a.c. fostul lider, ***Dan Andronache,*** și-a prezentat demisia, noul conducător al Sindicatului Liber de la "Tepro", ing. ***Virgil Săhleanu,*** a deschis ieri proces penal împotriva lui Dan Andronache și ***Vasile Lipșa.*** Săhleanu a afirmat că Andronache și Lipșa au încălcat prevederile Codului Penal, și anume articolul referitor la abuzul de încredere. Săhleanu a detaliat că, pe 13 februarie a.c., Andronache a scos din "Tepro" documente de maximă importanță pentru sindicat precum statutul de organizare și funcționare al sindicatului și hotărîrea judecătorească prin care se specifica că sindicatul este reprezentativ pentru salariații "Tepro". Prin urmare, fosta conducere sindicală se află în conflict juridic cu actualii lideri de sindicat. Nemaifiind lider la "Tepro", Dan Andronache și-a pierdut și funcția de vicepreședinte de la filiala județeană a "Cartel Alfa". "Noul vicepreședinte interimar este doamna Violeta Amariei, liderul sindical al organizațiilor din învățămîntul preuniversitar", a declarat ***Ion Albu,*** liderul filialei ieșene a "Cartel Alfa". **(Ioan MILICĂ)**

Studentul Gherasimescu are inimă de călău

■ *acesta a fost anchetat de procurori pentru că și-a înjunghiat, alaltăieri noapte, colegul de cameră* ■ *anchetatorii i-au întins o capcană psihologică, spunîndu-i că Marius Salomia a murit* ■ *Gherasimescu a afirmat că îi pare bine că l-a omorît* ■

Studentul Ionel Gherasimescu (foto stînga) a fost arestat ieri pentru tentativă de omor asupra colegului său de cameră Marius Salomia

Ionel Gherasimescu, studentul care și-a înjunghiat colegul de cameră în timp ce dormea, a fost arestat preventiv, ieri, pentru 30 de zile. Procurorii criminaliști de la Parchetul de pe lîngă Tribunal au emis un mandat de arestare pe numele agresorului pentru tentativă de omor. Surse din cadrul Poliției ne-au declarat că, în timpul anchetei, lui Gherasimescu i s-au întins capcane psihologice, spunîndu-i-se că cel atacat a murit. El a primit calm vestea, spunînd că îi pare bine că și-a omorît colegul. Comportamentul lui Gherasimescu pare ieșit dintr-o conduită normală. ***"Avea probleme personale și își îneca amarul în băutură. Cînd era beat, i se părea că este cel mai tare și devenea violent. Cred că făcea parte dintr-un cult satanist",*** este de părere ***Marius Salomia,*** studentul înjunghiat. Reamintim că, în noaptea de 15 spre 16 martie, Ionel Gherasimescu, aflat în stare avansată de ebrietate, l-a lovit cu cuțitul pe Marius Salomia în timp ce dormea. Întîmplarea a avut loc în căminul T18 din Complexul "Tudor Vladimirescu". După ce a fost înjunghiat, Marius Salomia s-a refugiat într-o cameră vecină, unde i s-a făcut rău și a leșinat din cauza pierderii de sînge. El a fost transportat la Spitalul de Urgente, unde i s-au acordat îngrijiri medicale. Pentru că cele 5 lovituri de cuțit primite nu i-au pus viața în pericol, Marius s-a întors în cămin. Aflat încă în stare de șoc psihic, studentul înțelege cu greu că a avut zile de la Dumnezeu. ***"Puteam să mor. Noroc că era întuneric, și Gherasimescu, beat fiind, nu a avut precizie și putere destulă să înfigă cuțitul în locuri vitale,"*** a oftat Marius. Colegul lui va sta în arest 30 de zile, timp în care se vor face cercetări pentru încadrarea juridică definitivă a faptei sale. **(A. PLECAN, A. AȘTEFĂNESEI)**

La Răducăneni, reforma merge unsă cu țuică

■ *zece țărani din Răducăneni s-au răsculat că nu sînt lăsați să facă țuică la cazan* ■ *în demersul lor, ei sînt susținuți chiar de primarul comunei* ■

Zece producători particulari de țuică din Răducăneni s-au răsculat în fața Primăriei din comună împotriva deciziei de neacordare a avizului de producere a respectivei băuturi de către Direcția de Sănătate Publică (DSP). Proprietarii de cazane sînt autorizați, însă le lipsește licența de fabricație pentru produsul țuică, iar pentru obținerea licenței au nevoie și de avizul DSP. ***"În prezent, în comună există peste o sută de tone materie primă (borhoturi, tescovină, drojdie de vin) care necesită a fi prelucrate la aceste cazane. În situația în care deținătorii autorizați de cazane nu vor obține avizul, țuica va fi fabricată, ca înainte de 1989, în cazane improvizate care ar pune în pericol sănătatea consumatorilor, și nici nu ar putea fi controlate",*** se arată într-o adresă a primarului comunei, *Neculai Botezatu*, către Prefectură. ***Dr. Maria Bîrhală,*** director adjunct la DSP, ne-a spus că producătorii de țuică nu au venit să-și finalizeze actele, și că, atunci cînd vor veni, se va vedea cîți au documentația necesară și se va acționa în consecință. Ea a adăugat că ***"aceste avize se dau cu foarte mare reticență"*** și că, ***"pînă în prezent, nici un producător nu a fost autorizat în acest sens".*** Directorul DSP, ***dr. Petru Scripcariu***, a motivat această situație prin faptul că producerea băuturilor alcoolice în condiții precare poate duce la intoxicații cu plumb sau cu alcool metilic care, în cantități mai mari, pot genera orbirea și chiar decesul consumatorului. **(Marius ȚUCĂ)**

O prostituată cu abilități de "pește" a fost arestată

■ *ea a profitat de naivitatea unei tinere în vîrstă de 15 ani*

Procurorii ieșeni au emis ieri un mandat de arestare preventivă pentru *Nicoleta Lupașcu* (32 ani), din Iași, sub acuzația de prostituție și proxenetism. După cercetări îndelungate, polițiștii au reușit să descopere că în perioada ianuarie - martie 1999, într-o locuință din str. Drobeta nr. 3, proprietatea Nicoletei Lupașcu, aceasta a plasat mai multor bărbați, doritori de relații sexuale, o minoră de doar 15 ani. Ea a reușit să profite din plin de naivitatea și de corpul minorei, și să obțină în acest mod cîte 50.000 de lei de la aproximativ 20 de persoane amatoare de sex. În apartamentul transformat în cuibușor de nebunii, Nicoleta Lupașcu trăia în concubinaj cu *Ioan Ababei* (34 ani), din Schitu Duca; amîndoi o aveau în supraveghere pe Nicoleta D., în vîrstă de doar 15 ani, din Bîrnova. Fiind fugită de acasă, minora a acceptat să întrețină relații sexuale cu mai mulți bărbați racolați de Nicoleta Lupașcu și să împartă cu aceasta din bunurile și banii încasați pentru serviciile oferite; ea primea 30.000 de lei, iar proxeneta numai 20.000 lei. Recent, Nicoleta Lupașcu și "fetița" ei au racolat cîtiva bărbați cu care au întreținut relații sexuale. Curios este faptul că numai minora a fost plătită, proxeneta neprimind nici un ban, bărbații considerînd că serviciile ei nu s-au ridicat la înălțimea așteptată. Dacă va fi găsită vinovată de proxenetism, Nicoleta Lupașcu riscă o pedeapsă cu închisoare cuprinsă între 3 și 10 ani, plus interzicerea unor drepturi. **(V.E., A.A.)**

Președintele Tănăsoiu vede Regiunea Nord-Est prin ceața incompetenței

■ *șeful județului nici măcar nu a catadicsit să participe la desemnarea președintelui Agenției de Dezvoltare Nord-Est*

După ce a ratat în favoarea Neamțului, stabilirea la Iași a capitalei Regiunii Nord-Est, Iașul pierde orice posibilitate de a coordona activitatea Agenției de Dezvoltare Nord-Est. Șefii administrației publice locale au neglijat total Agenția de Dezvoltare Nord-Est, un organism care ar putea obține programe de finanțare de milioane de dolari de la Uniunea Europeană. Ieri, la Piatra-Neamț s-a desfășurat concursul pentru conducerea Agenției de Dezvoltare din cadrul Regiunii Nord-Est. Din Iași, s-a prezentat la concurs doar un fizician, cu șanse minime de a obține măcar unul dintre posturile scoase la concurs, avînd în vedere că din comisia de examinare a lipsit președintele CJ Iași, ***Vladimir Tănăsoiu.*** Din comisia de examinare ar fi trebuit să facă parte toți președinții de consilii județene din Moldova. Președintele CJ Iași, Vladimir Tănăsoiu, a lipsit ieri la această întîlnire, motivînd că *"județul are acum treburi mult mai importante".*

Rezultatul acestui concurs va fi anunțat în cursul zilei de azi, cînd vor fi aleși un director general, un director adjunct și un director economic. Cei 43 de concurenți care s-au înscris trebuie să aibă o bogată experiență managerială, studii superioare, precum și temeinice cunoștințe de limba engleză. Dintre cei înscriși la concurs, 11 au concurat pentru postul de director general, 27 pe cel de director adjunct și cinci pentru postul de director economic. Probele de concurs constau într-un interviu și un test de limbă engleză. Din comisia de examinarea fac parte președinții consiliilor județene din Bacău, Vaslui, Botoșani, Neamț și Suceava la care se adaugă un expert în administrație publică locală și un profesor de limbă engleză. ***"De la Iași nu a venit nimeni, însă aceasta nu a fost o problemă pentru desfășurarea concursului. Se pare că postul de director adjunct va fi scos din nou la concurs, deoarece nici un candidat nu a fost suficient de convingător",*** ne-a declarat ***Raul Bobeanu,*** președintele CJ Neamț.

Vladimir Tănăsoiu ne-a precizat că, în cursul zilei de ieri, s-a pregătit pentru deplasarea pe care o face în Germania, împreună cu managerul RAJAC, ***Gheorghe Nechita. "Trebuie să convingem partea germană să mai amîne cu doi ani creditul de 24 de milioane de mărci, contractat de RAJAC și garantat de Consiliul Județean",*** s-a scuzat ieri Vladimir Tănăsoiu. Vicepreședintele CJ ***Iordache Popa*** ne-a declarat că, în compensare, Consiliul Județean va încerca să deschidă la Iași o filială a acestei agenții de dezvoltare. ***"O astfel de instituție ar putea comunica foarte ușor cu sediul central de la Piatra-Neamț și s-ar ocupa special de problemele Regiunii Nord-Est",*** a afirmat Iordache Popa. **(Liviu MĂGURIANU)**

Pentru președintele Tănăsoiu Regiunea Nord-Est este o problemă secundară

Comercianții se retrag de la negocierile pentru cumpărarea spațiilor

O mare parte din chiriașii spațiilor comerciale scoase la vînzare de Primărie sînt tentați să se retragă de la negociere. Viceprimarul ***Ștefan Ungureanu*** a declarat că aceștia sînt speriați de sumele mari pe care trebuie să le plătească pentru spații, și atunci vor să se retragă. ***"Căutăm soluția juridică de a scoate spațiile celor ce vor să se retragă de pe lista de negociere, însă numai dacă nu au fost date pentru evaluare. În cazul în care s-a executat evaluarea, chiriașul este obligat să plătească onorariul evaluatorului",*** a spus acesta. Spațiile celor care refuză negocierea vor fi scoase la licitație și există riscul ca aceștia să le piardă. Ștefan Ungureanu a spus că, față de alte orașe, în Iași prețurile pentru un metru pătrat nu sînt foarte mari, iar chiriașii beneficiază de facilități, lucru care nu se întîmplă în alte părți, unde aceștia trebuie să le cumpere cu toți banii pe masă.

Comisia formată din consilieri locali și specialiști are în lucru 100 de dosare de evaluare realizate de experții acreditați. Membrii acestei comisii se vor întruni la sfîrșitul săptămînii, pentru a prezenta valoarea pe metru pătrat a următoarelor spații ce vor fi scoase la vînzare. **(G.GHELASE)**

Un proces de pomină

■ *doi soți se judecă de 8 ani pentru un pat, o plapumă, un televizor, două scaune și o mașină de spălat*

Soții Vancea din Iași au hotărît să divorteze după o căsătorie care a durat 30 de ani. Aceștia nu s-au înțeles însă la partaj, și în ultimii 8 ani de zile, ei se întîlnesc în fața judecătorilor. Sevastia Matei, fosta soție a lui ***Ioan Ivancea,*** l-a chemat ieri pe acesta la Curtea de Apel, unde a cerut să-i fie înapoiați cei 15.000 lei pe care i-a primit zestre în 1961, un pat din lemn de nuc, un televizor alb-negru, 2 scaune tapițate, precum și o mașină de spălat. Toate bunurile au fost luate de Ioan Vancea în momentul despărțirii, în 1991. La un moment dat, în timpul procesului, soțul a afirmat, cu spatele la completul de judecată: ***"Oameni buni, femeia asta mă freacă de 8 ani prin Tribunal".*** Judecătorul completului, *Anca Ghideanu,* i-a atras atenția bărbatului că nu este la teatru, și l-a pus să răspundă la întrebările adresate de avocata *Sevastiei Matei.* La fiecare întrebare adresată de judecător, Ioan Vancea a afirmat că bunul însușit este numai al lui din cauză că soția nu s-a prea ostenit să muncească. Soțul i-a reproșat fostei neveste că ***"a făcut-o doamnă",*** și acum își bate joc de el. Cînd judecătorul a întrebat unde-i patul de nuc, Ioan Vancea a răspuns că-i dat de pomană. Toată sala a izbucnit în rîs cînd pîrîtului i s-a cerut socoteală în legătură cu un set de oale de inox. Acesta a rămas total nedumerit, zicînd: ***"Asta-i tîmpită, nici nu știe să facă de mîncare".***

Instanța și avocații prezenți s-au încălzit însă cînd a venit vorba de plapuma care le-a ținut de cald timp de 30 de ani și pe care o voia neapărat Sevastia Matei. Inițial, soțul nu a recunoscut că a luat-o el, dar cînd judecătorul l-a obligat să dea un răspuns, bărbatul a zis cu nepăsare: ***"I-o dau, că și așa-i plină de păduchi".***

La terminarea procesului, sentința a rămas în pronunțare, nu înainte ca Ioan Vancea să-și spună ultimul cuvînt. Teatral și stînd tot cu spatele la instanță, el s-a adresat oamenilor din sală. ***"Oameni buni, mă duc la toate forurile internaționale pentru că femeia asta m-a bătut și m-a alungat de-acasă. Chiar dacă am făcut-o cucoană, vreau să mă lase în pace",*** a mărturisit Vancea. ***"Bestio!",*** a adăugat el cu năduf, adresîndu-se fostei soții. Judecătorul nu l-a întrerupt, și chinuitul om a mai spus aproape plîngînd: ***"O vedeți pe nevastă-mea, a fost colegă de liceu cu avocata ei, dar nevastă-mea n-a fost în stare să învețe ceva în plus. Să vă dea Dumnezeu sănătate".*** **(Olivia MOCĂNAȘU)**

Examenul de capacitate s-ar putea împiedica de lipsa copiatoarelor în școli

Examenul de capacitate ar putea fi compromis de lipsa copiatoarelor. Mai mult de jumătate din numărul școlilor la care vor fi examinați absolvenții de clasa a VIII-a au trasmis semnale "S.O.S" Inspectoratului Școlar Județean, precizînd că nu dețin aparatura necesară (televizoare, xerox-uri) pentru susținerea logistică a acestui concurs național. ***"Din cele 64 de centre, 30 - 40 de școli mi-au trimis adrese în care specificau că nu au copiator. Situația este critică, și am ajuns la concluzia că dacă nu vom găsi bani pentru cumpărarea copiatoarelor, va trebui să renunțăm la folosirea lor, în toate centrele de capacitate",*** ne-a declarat prof. ***Camelia Gavrilă,*** inspector școlar general. Lipsa copiatoarelor ar crea extrem de multe probleme în desfășurarea examenului, deoarece profesorii ar fi nevoiți, ca în timpul examenului, să scrie subiectele pe tablă. Deoarece noile subiecte sînt mult mai ample, fiind de tip grilă, cu întrebări și variante de răspuns, profesorii ar avea nevoie de 4 - 6 table pentru a le transcrie. În plus, timpul necesar efectuării acestor operațiuni - care ar fi rezolvate de un copiator într-o secundă - ar fi extrem de lung, de aproximativ 30 de minute sau chiar o oră. ***"Lipsa copiatoarelor ar crea foarte multe probleme. Nu spun că examenul ar fi compromis, dar ar deveni mult mai dificil pentru candidați",*** a menționat prof. ***Victor Geangalău,*** inspector de specialitate. **(A.T.)**

O elevă de la "Negruzzi" a fost pe punctul de a fi violată

■ *șase tineri i-au cerut inelele de aur, apoi au întrebat-o cîți bani dorește pentru o partidă de sex*

Doi elevi ai Liceului "Costache Negruzzi" din Iași au fost loviți de 6 indivizi, care ulterior și-au motivat gestul susținînd că loviturile reprezentau pedepsa pe care cei doi o primiseră la un joc de cărți. Evenimentul a avut loc pe 16 martie, în jurul orei 12, în apropierea Liceului "C. Negruzzi". Tinerii "înfierbîntați" l-au lovit mai întîi pe ***Vlad Brădeteanu,*** elev în clasa a XI-a, pe motiv că acesta nu a răspuns politicos la întrebările lor. Următoarea victimă a fost ***Elena Gheorghiu,*** elevă în clasa a XII-a la același liceu, care a fost acostată în spatele Universității. Agresorii i-au cerut fetei inelele de aur și apoi au întrebat-o cîți bani ar vrea pentru o partidă de sex. Fiind refuzați, indivizii i-au cerut să se gîndească bine la sumă, motivînd că oricum o vor lua cu forța. Incidentul a fost aplanat odată cu apariția unei patrule de la "Guard Security", moment în care agresorii au fugit cu un tramvai în direcția Copou, pînă în barul "Luxor". Împreună cu o patrulă de poliție, agenții de la "Guard Security" au început căutarea suspecților. Ei au reușit să-i găsească pe doi dintre ei, ***Andrei Marcu*** (19 ani) și ***Dumitru Vicol*** (25 ani), ultimul abia eliberat din închisoare. **(Dan BRAȘOVEANU)**

Studenții căminiști trebuie să mai scoată cîte 60.000 de lei din buzunare

■ *acest lucru se datorează reducerii subvențiilor de cazare în cămin*

Pentru luna martie, studenții Universității Tehnice "Gh. Asachi" vor primi de la minister o subvenție de 26.000 lei/student. Suma reprezintă doar o treime din subvenția acordată de Ministerul Educației Naționale luna anterioară. ***"Scăderea subvenției pentru studenți și mărirea tarifului la energia electrică, termică și apă vor duce la creșterea taxei de cămin",*** a pronosticat directorul administrativ al UTI, ec. ***Petru Condrea.*** Pentru luna februarie, la o subvenție de 84.000 de lei/student, media taxei de cămin pentru un loc în Campusul "Tudor Vladimirescu" a fost de 100.000 lei. În condițiile în care subvenția s-a micșorat cu aproape 60.000 de lei, studenții vor suporta diferența, pentru a-și plăti patul de cămin, din propriile buzunare. Începînd cu luna viitoare, ministerul va aloca fonduri Universității tehnice în funcție de numărul de studenți. ***"Subvențiile de la minister le primeam în funcție de numărul de studenți raportat la început de an universitar. De acum încolo, vom declara lunar la minister cîți studenți avem. Pentru că pe parcursul anului sînt studenți care se retrag, ministerul a hotărît să-i subvenționeze doar pe cei care se țin de carte. Este posibil să avem controale de la minister, pentru a verifica dacă datele declarate de noi sînt cele reale",*** a adăugat Petru Condrea. **(A. PLECAN)**

BOSCH
COM 608
99$*

Oferta de primavara

E timpul să te gândești la viitor !

Profită de oferta de primăvară a CONNEX-ului prin ANA ELECTRONIC. Pe lângă conectare gratuită și două luni de abonament gratuit**, un telefon BOSCH 608, la un preț excepțional, se poate procura și cu plata în 12 - 36 rate lunare, asemenea tuturor telefoanelor GSM din oferta ANA ELECTRONIC.

Mai bine cu noi

Prin ANA ELECTRONIC

dealer autorizat CONNEX

SCHROTTER Piața Unirii nr.11, parter, Iași; Tel: 032/ 113 317
SICME Str. Eugen Stamate nr.1, bl. D1, parter, Pașcani; Tel: 032/ 764 397
REM B-dul Unirii nr. 2, Roman; Tel: 033/ 732 720

** OFERTA CONNEX: Pentru prima și a treisprezecea lună de abonament; valabil doar pentru serviciile vocale.

* Preț fără TVA, numai cu conectare la CONNEX

"Victoria", un liceu industrial care aruncă mănușa liceelor teoretice

■ Grupul Școlar de Industrie Ușoară "Victoria" aspiră la prima linie a liceelor ieșene ■ printre elevi, dar și printre profesori, mocnește revolta împotriva "zidului" ridicat de o anume mentalitate în ceea ce privește imaginea școlilor industriale ■ analiza "Monitorului" își propune să arate fața unor eforturi nebănuite de spargere a unor tipare care au împărțit liceele în "elitiste" și "comune" ■

Există o dramă a liceelor industriale. Pe de o parte, imaginea acestora este asimilată în memoria colectivă cu politica de educație "pentru muncă" promovată de vechiul regim. Pe de altă parte, în ciuda faptului că unele dintre acestea au dobîndit, după 1989, clase cu profil teoretic, elevii cei mai buni provin în mare parte din redistribuiri, după ce au picat la admiterea în liceele de prestigiu. Acest efect se datorează stratificării sociale care se accentuează din ce în ce mai mult și în domeniul învățămîntului. La liceele de elită se îngrămădesc copiii cetățenilor cu bani, funcții sau profesii "aristocratice". La celelalte, de cartier sau industriale, merg copiii oamenilor de jos sau copii din familii cu pretenții dar care nu mai au loc la liceele "tari". Acest lucru nu se întîmplă datorită faptului că numai fiii celor cu bani ar fi deștepți. Sistemul de învățămînt, bazat pe examene de admitere pe locuri limitate, cu subiecte bazate exclusiv pe cunoștințe asimilate, face ca pregătirea "beton" să fie accesibilă doar celor care au bani destui să dea pe meditații. Din ce în ce mai mulți copii foarte buni se trezesc sub linie la admitere pentru că școala nu asigură pregătirea individuală corespunzătoare cerințelor unui examen dur. Cei fără îndrumători care să le arate ce trebuie să selecteze din noianul de cunoștințe pentru a fi eficienți sînt obligați să opteze pentru un liceu industrial.

Profesorii și elevii care își desfășoară activitatea în această clădire, tipică pentru vremurile de altădată, doresc să schimbe imaginea de liceu mediocru

Un astfel de exemplu este Grupul Școlar de Industrie Ușoară "Victoria". Elevii și profesorii acestei unități școlare, cu peste 2000 de elevi la toate formele de învățămînt, se întreabă de ce nu răzbesc în topul liceelor despre care "se vorbește" laudativ, deși invocă realizări și încearcă să aducă argumente că școala nu este cu nimic mai prejos decît celelalte licee, proclamate recent de elită de către Inspectoratul Școlar Județean. Atmosfera care domnește în școală este animată de dorința "de bătaie" cu liceele care au renume în Iași. În ce măsură reușesc ei să se măsoare cu liceele tari? Ce cred profesorii despre munca lor, despre elevii lor? Ce cred copiii despre viitorul lor, despre locul lor în topul elevilor ieșeni și cum acceptă provocarea competiției, am aflat la o întîlnire cu elevi și profesori ai Grupului Școlar "Victoria".

Lider al liceelor industriale, "Victoria" se dorește egal al celor teoretice

Înființat în 1966, Grupul Școlar "Victoria" trece printr-o perioadă caracterizată de goana după performanțe, în special la clasele cu profil teoretic înființate după 1989. Aceasta este, după cum reiese din opiniile profesorilor și elevilor, șansa lor de a se compara cu liceele de prestigiu. O șansă limitată din păcate, deoarece MEN plănuiește să lichideze din acest an clasele teoretice de la liceele industriale. Școala se consideră lider în categoria liceelor industriale din zona Bucium, unde învață peste 10.000 de elevi. În ceea ce privește latura de pepinieră a mîinii de lucru pentru domeniul industriei textile, impasul primilor ani de democrație a fost depășit prin investiții masive în cadrul programului Phare-Vet. Elevii învață să lucreze pe 14 calculatoare, echipate cu programe tehnologice, în așa fel încît cei care își dau silința ar putea lucra, după absolvire, în orice întreprindere modernă. Convingerea corpului didactic este că elevii lor se realizează, chiar pe fondul prăbușirii avîntului industrial. O parte devin studenți, iar ceilalți își găsesc locuri de muncă în domeniul în care sînt pregătiți. Conducerea liceului urmărește traseul profesional al elevilor și după absolvire și ne-a asigurat că rare sînt cazurile celor care rămîn pe de lături. Profesorii cred că muncesc mai mult decît cei de la liceele teoretice considerate de elită. Aceeași convingere o au și unii dintre elevi, cum ar fi ziarista de bază a școlii, eleva *Marilena Rojniță*. *Valentina Fediuc*, profesor de Fizică, ne-a spus că pe elevii de la profilele teoretice îi încearcă o strîngere de inimă cînd vin în clasa a IXa. ***"Ei vin aici prin redistribuire, după ce au picat la examenul de admitere pe care l-au susținut acolo unde au dorit. Eforturile noastre sînt mari în a le dovedi că aici pot învăța carte la fel de bine ca în alte părți. Ceea ce marchează eforturile noastre în această școală este grija față de elev, de realizarea lui."*** Un exemplu de "neliniștit" este eleva *Mirela Însurățelu*, care a încercat de două ori să se transfere la Colegiul Național. ***"Cînd am dat la Național am dorit foarte mult să intru. Am vrut să mă transfer pentru că mentalitatea este următoarea: dacă ești la Liceul Național este ceva, însă la "Victoria" înseamnă că ești mediocru. Cred că nu o să mai încerc să mă mai transfer, deoarece am constatat că această mentalitate este falsă"***, a afirmat Mirela.

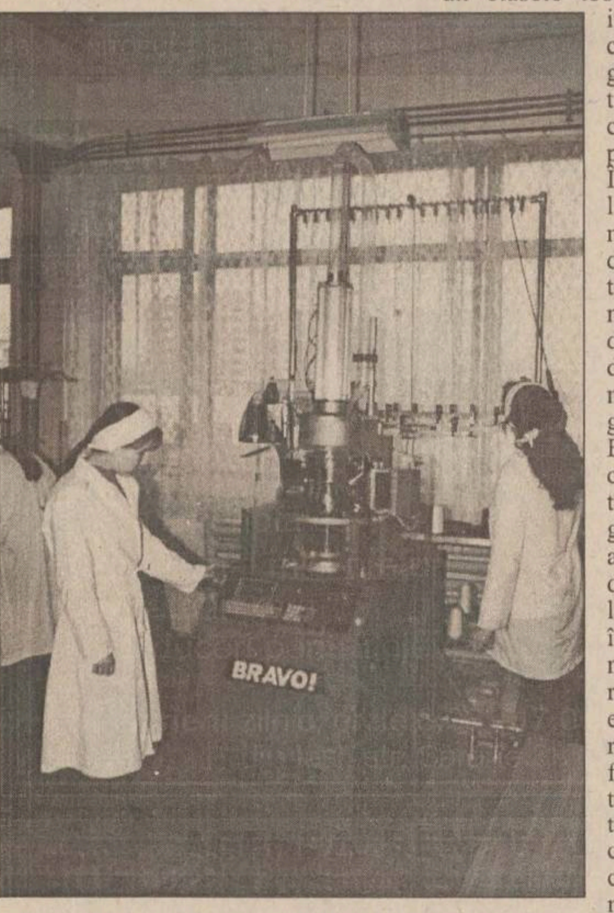

Eleve lucrînd la unul dintre utilajele performante aduse prin Programul Phare-Vet

Argumente împotriva "discriminării" liceului industrial

Valentina Fediuc a remarcat că mulți dintre cei care au venit cu această neîncredere au reușit să treacă peste prima impresie, ajungînd la performanțe deosebite la olimpiade. Ea ne-a prezentat o listă cu mai mult de 10 elevi care au obținut premii la olimpiade și concursuri școlare. Alexandru Ionuț, din clasa a XII-a, unul dintre olimpici, ne-a povestit cum a devenit elev al liceului. ***"Am ajuns aici dintr-o întîmplare. Inițial am optat pentru un liceu militar, însă am avut probleme cu sănătatea în perioada examenelor. Acum parcă îmi pare mai bine că n-am reușit acolo. Din clasa a IX-a am descoperit că îmi place Fizica, deși pînă atunci nu am fost chiar atît de bun la acest obiect."***, ne-a spus ***Alexandru Ionuț***. ***Prof. Maria Aniță*** nu a pierdut ocazia să-și laude discipolii. Ea crede că Fizica a devenit o pasiune pentru mulți dintre elevii ei. ***"Chiar anul acesta elevii noștri au intrat în competiție cu elevii liceelor teoretice de prestigiu, iar rezultatele pe care le-au obținut arată că se pot compara cu aceștia. De trei ani, elevii noștri participă la concursul de Fizică «Ștefan Procopiu», unde au luat trei premii întîi și mai multe premii II și III."***, ne-a spus prof. Maria Aniță. Ea a acceptat că există un complex al elevului de la "industrial" și ne-a spus că profesorii fac eforturi deosebite pentru a-l înlătura. ***"Prin aceste concursuri, prin ridicarea continuă a pregătirii elevilor în scopul unei promovabilități cît mai mari a examenelor de bacalaureat și admitere la facultăți încercăm să eliminăm complexul și, implicit, să arătăm că pregătirea care se face în liceul nostru se poate ridica la nivelul unuia teoretic."*** În sprijinul acestor afirmații ni s-au dat și cifre statistice. Din 27 de absolvenți ai clasei de Matematică-Fizică de anul trecut, 18 sînt studenți. La Filologie, din 28 de absolvenți, 11 au intrat la Facultatea de Filologie. Marilena Rojniță, eleva de clasa a XII-a care coordonează ceea ce se editează în școală, este foarte revoltată pe mentalitatea celor care desconsideră liceul la care învață, pe motiv că este industrial. ***"Eu nu cred că liceele sînt bune și rele. Cred că peste tot există elevi buni sau slabi, profesori buni sau incompetenți și cred că această împărțire este o dovadă de snobism. Noi nu sîntem mai prejos decît elevii de la Național sau Negruzzi. Tot ceea ce facem, participarea la concursuri, la întreceri sportive, la orice gen de competiție o facem cît mai bine, cu gîndul de a nu fi cu nimic mai prejos de liceele considerate de tradiție"***, s-a "aprins" Marilena, o tînără cu spirit combativ.

Anca Amarandei, echipa de manechine și Limba latină dau "culoare" liceului

Profesor inginer ***Florentina Vasilescu*** a adăugat că jumătate din absolvenții postlicealei din cadrul Grupului Școlar au intrat la facultate. Ea se mîndrește și cu echipa de manechine a liceului, subliniind că ***Anca Amarandei***, cunoscută deja pe scenele unde se prezintă creații de modă, este tot "proprietatea" Liceului "Victoria". Florentina Vasilescu încearcă să aducă în preocupările elevilor pasiunea pentru creația vestimentară. Elevii au multe cunoștințe despre evoluția vestimentației în timp și, cu toate că designul vestimentar nu este prevăzut în programa școlară, prof. Florentina Vasilescu nu se dă în lături de la a experimenta cu elevii diverse modele, învățîndu-i că domeniul confecțiilor este o perspectivă în afaceri și, de ce nu, poate printre copiii de astăzi se află creatorii de modă de mîine. Tot în această "politică de escaladare" a prăpastiei ce desparte liceul de cele cu prestigiu se înscriu eforturile făcute de o tînără profesoară, ***Alla Chiriac***, venită ca studentă, acum 10 ani, din Republica Moldova. Ea predă Limba latină și are ambiția ca elevii pe care îi pregătește să participe la olimpiade, să obțină rezultate foarte bune. Preocupările atît de intense pentru latină într-un liceu a cărui imagine este legată de ateliere și elevi în salopete arată dorința reală de competiție. ***"Deși pare neobișnuit pentru un liceu industrial, de cinci ani de cînd sînt profesoară i-am pregătit pe elevi să participe la concursuri de ținută, alături de cei pregătiți în licee cu tradiție în Filologie. Anul acesta avem trei elevi care au depășit faza județeană și merg mai departe"***, ne-a spus ***prof. Alla Chiriac***. Una dintre elevele ei, ***Ana Maria Cîrlescu***, se gîndește cu maturitate la viitor. ***"Visul meu este să devin studentă. Voi încerca la Drept, nu știu dacă voi reuși. În cei patru ani de liceu m-am format nu numai din punct de vedere al cunoștințelor, ci și spiritual. Am reușit să mă cunosc pe mine, să analizez ceea ce este în jurul meu, să văd ce este important sau mai puțin important. De aceea vreau să încerc la această facultate, deși știu că va fi foarte greu"***. **(Silviu LABEȘ)**

Drama liceelor industriale

■ aflate într-o continuă transformare, acestea devin spaima părinților că aici ar putea învăța copiii lor

Ineficiența învățămîntului industrial a devenit o realitate în actualul context economic. Specializările pe care le oferă liceele sînt depășite, necorelate cu piața muncii. Elevii învață să fie strungari sau mecanici pentru motoare termice timp de patru ani, ca mai apoi, la absolvire, să realizeze că nici o fabrică nu mai are nevoie de ei. În concluzie, "prăbușirea" liceelor industriale este în strînsă legătură cu diminuarea economiei industriale. Cu toate acestea, de la an la an, directorii de școli propun în general menținerea unor profiluri din motive de protecție socială a profesorilor. Desființarea specializărilor "fantomă" ar însemna practic desființarea unor catedre și, implicit, șomaj pentru profesori, ingineri și maiștri. Ministerul Educației Naționale încearcă să găsească soluții pentru redresarea învățămîntului tehnologic. Încă din următorul an școlar, liceele industriale vor avea un nou plan de învățămînt, mai flexibil și cu o programă școlară mai eficientă.

Prof. Dumitru Purțuc, inspector de specialitate al ISJ

Proiecte ministeriale privind soarta liceelor industriale

Chiar din această toamnă, învățămîntul industrial va intra într-o "zodie" a schimbărilor. Candidații care vor opta pentru acest tip de învățămînt își vor alege specializarea, meseria pe care vor să o învețe abia în clasa a X-a. Toți elevii din liceele industriale vor primi în primul an de liceu o pregătire tehnică generală, care le poate oferi accesul la oricare profil tehnic. De exemplu, un elev care a intrat în clasa a IX-a la Grupul Școlar "Tehnoton" și își dă seama că îi place meseria de tehnician țesător se poate înscrie în clasa a X-a la acest profil. ***"Specializarea pe meserii urmează să facă în clasele a X-a, a XI-a și a XII-a, cînd elevii vor începe să facă și practică. În clasa a IX-a ei nu vor avea nici o oră de practică, ci doar ore de laborator. Astfel se deschide posibilitatea ca elevul să îmbrățișeze o meserie de care este interesat, pentru care are aptitudini și care îi oferă speranța că s-ar putea angaja. Chiar din clasa a IX-a vor fi oferite însă pachete de opționale, pe meserii la care elevii pot opta. Acest lucru îi va ajuta mai apoi să decidă spre ce profil se vor îndrepta"***, ne-a declarat ***prof. Dumitru Purțuc***, inspector de specialitate. Această nouă orientare a elevilor spre profilurile dorite va aduce învățămîntul industrial la momentul adevărului. Pentru că astfel, în funcție de opțiunile elevilor, se va vedea cu claritate care sînt meseriile ce trebuie eliminate complet din școlile tehnice. ***"În funcție de solicitările elevilor, școlile vor înființa clase care vor avea profilul dorit de elevi. De exemplu, dacă mai mulți elevi vor să fie operatori chimiști, s-ar putea înființa și la alte licee aceste clase"***, a mai adăugat prof. Dumitru Purțuc. Conform noului plan de învățămînt, practica în ateliere a elevilor va fi mai redusă, dar în schimb vor fi mai multe ore de laborator, predate de ingineri și nu de maiștri.

Proiectul de restructurare a rețelei de învățămînt tehnic

Pe lîngă aceste modificări de ordin "didactic", rețeaua de învățămînt tehnic va fi, de asemenea, restructurată. Gradat, vor intra în lichidare liceele agricole sau industriale pentru care nu se mai justifică finanțarea și profilele ineficiente. În prima etapă, începînd din anul viitor, la Grupul Școlar Agricol "Holboca" va funcționa doar o singură clasă de liceu, urmînd ca din anul școlar 2000 - 2001, liceul să fie transformat în școală profesională. De asemenea, profilele teoretice care funcționează în cadrul grupurilor școlare vor intra, treptat, în lichidare.

Chiar din toamnă, profilul filologie-limbi străine a fost "ras" de la multe din liceele industriale, fiind "prezent" doar la două dintre ele. Treptat, în cîtiva ani, va dispărea și Matematica-Fizica, ca profil, de la liceele menționate. ***"Eliminarea profilelor teoretice va fi treptată, deoarece majoritatea absolvenților de clasa a VIII-a își doresc să fie admiși la liceu și în special la profilele teoretice. Nu vrem să mergem pe un sistem violent de eliminare a acestora"***, ne-a declarat ***prof. Camelia Gavrilă***, inspector școlar general. **(Alina ȚIȚEI)**

FIRUL DE LEGĂTURĂ

"Monitorul Învățămînt" găzduiește săptămînal o rubrică specială, care își propune să pună în legătură conducerea IȘJ cu cadre didactice, părinți sau chiar elevi. Problemele pe care IȘJ dorește să le comunice școlilor vor face, de asemenea, obiectul acestei rubrici.

1. Conducerea Inspectoratului Școlar Județean Iași comunică următoarele precizări referitoare la restrîngerile de activitate:

■ școlile vor nominaliza cadrele didactice afectate de reducere de activitate pînă la data de 23. 04. 1999, aplicînd anexa la precizările Ministerului Educației Naționale 27984 din 01.03.1999;

■ cadrele didactice de aceeași specialitate, cu punctaj egal, vor fi inspectate la clasă pentru departajare la nivelul unității școlare;

■ inspecția școlară se va realiza în școlile județului Iași în cursul lunii aprilie;

■ cererile cadrelor didactice intrate în reducere de activitate, cît și ale solicitanților pentru pretransfer în localitatea de domiciliu se vor primi la Serviciul Personal al IȘJ în perioada 3 - 5 mai.

2. Reamintim unităților de învățămînt că pînă la data de 9 aprilie 1999 se primesc la sediul Casei Corpului Didactic exemplare din revistele școlilor editate în acest an școlar în vederea participării la concursul revistelor școlare. Premierea va avea loc pe data de 24 aprilie 1999.

3. Dintre activitățile acestei săptămîni menționăm întîlnirea cu scriitorii ieșeni H. Zilieru, V. Talpalaru, M.Marcu, V. Pârâu (organizată de Liceul Teoretic Răducăneni). Totodată, menționăm că la Grupul Școlar "Tehnoton" va avea loc dezbaterea cu tema "Sexualitatea și adolescența", care se va bucura de participarea medicului liceului și a claselor a X-a.

Prof. Camelia Gavrilă
inspector școlar general

Pagină coordonată de Silviu LABEȘ

Cum văd profesorii și elevii de la "Victoria" viața socială și reforma

Profesoara ***Elena Marin*** le predă copiilor Științele sociale. Ea se străduiește să facă din relația elev-profesor o relație umană. Încurajează polemicile iar acest lucru se poate constata în preocupările despre viața socială pe care le au elevii. Unii dintre ei analizează situația politică și economică și se nasc chiar opinii divergente. De pildă, eleva ***Alina Culincu*** este foarte critică la adresa politicii Puterii. Ea crede că este o reîntoarcere la ***"politica pașilor mărunți"*** promovată de conservatori și dă un pronostic în favoarea PDSR-ului la viitoarele alegeri. Deși surprinzător pentru o tînără de 18 ani, Alina crede că în timpul regimului comunist era mult mai bine pentru copii. Ea își aduce aminte că se făceau serbări și parcă, - a mai spus ea -, preocupările pentru viața elevului erau mai intense. ***Marilena Rojniță***, redactor șef la revista școlii, a contrazis-o parțial, invocînd faptul că, spre deosebire de acele vremuri, cînd totul era impus, acum există libertate și democrație. Însă și ea, la rîndul ei, crede că oamenii o duceau mai bine pe timpul lui Ceaușescu. Elena Marin consideră că această dispută reflectă faptul că orele ei și-au atins scopul. Directorul Grupului Școlar, ***prof. Cristina Butnaru***, ne-a descris pe scurt ce au însemnat ultimii ani pentru instituția pe care o conduce: ***"Reforma învățămîntului profesional și tehnic a fost susținut în școala noastră cu sprijinul Uniunii Europene prin programul Phare-Vet. Acesta a debutat în anul 1995 și a produs schimbări esențiale la nivelul școlii profesionale și al celei postliceale. Dintre acestea menționez dotarea cu echipament didactic, introducerea unor sisteme de certificare și a unei metodologii pentru examenul de absolvire, introducerea unei structuri a formării profesionale în trepte și modularizare, introducerea unor noi discipline cum ar fi limbi străine, cultură civică, tehnologia informației, educație antreprenorială și consiliere vocațională etc"***, a menționat director Cristina Butnaru. Profesor inginer ***Magda Lișman***, fost director al școlii încă din 1971, este în măsură să observe schimbarea produsă de reforma ultimilor ani. Ea crede că elevul din ziua de astăzi este mult diferit față de tipul caracteristic deceniilor trecute și în acest context consideră că reforma este o necesitate

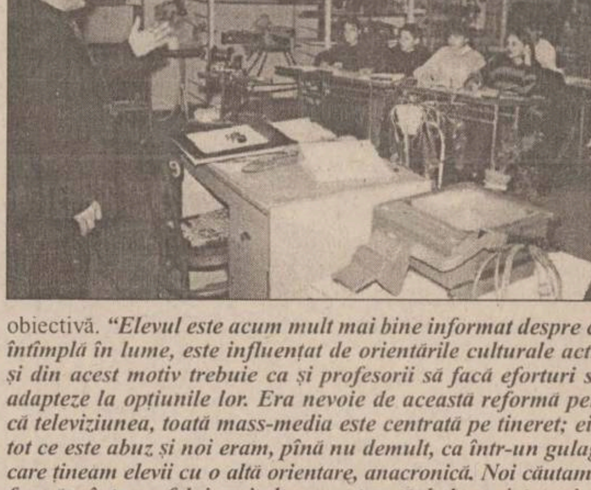

obiectivă. *"Elevul este acum mult mai bine informat despre ce se întîmplă în lume, este influențat de orientările culturale actuale și din acest motiv trebuie ca și profesorii să facă eforturi să se adapteze la opțiunile lor. Era nevoie de această reformă pentru că televiziunea, toată mass-media este centrată pe tineret; ei văd tot ce este abuz și noi eram, pînă nu demult, ca într-un gulag, în care țineam elevii cu o altă orientare, anacronică. Noi căutam să-i formăm într-un fel, iar ei altceva așteaptă de la societate și de la noi. Atunci este necesar ca și noi, profesorii, să încercăm să ne schimbăm optica. Pentru noi este mai greu, deoarece am fost formați altfel și de aceea este ca o schimbare, ca și cum am începe să facem altceva. Trebuie mai puțin să-i facem pe elevi să acumuleze multe cunoștințe și trebuie să-i învățăm mai mult unde să caute, dacă îi interesează o anumită problemă să știe să caute rezolvarea ei"*, a opinat prof. Magda Lișman. **(S.L)**

Țara nu mai pregătește forjori, turnători și oțelari

Eliminarea unor profiluri industriale "moarte" și apariția a noi specializări în meserii cu penetranță pe piața muncii pare să fie mai dinamică. Iată însă care este "oglinda" meseriilor și ce se prefigurează pentru următorii ani. Vor dispărea treptat specializările pentru meseriile de strungar, frezor și sculer-matrițer. Potrivit declarațiilor inspectorului ***Dumitru Purțuc***, deja au fost eliminate specializări precum forjor, turnător și oțelar, deoarece s-a remarcat că unitățile industriale care angajau muncitori de acest fel (SC Fortus SA, SC Nicolina SA) și-au diminuat mult activitatea. ***"În timp, se va resimți această lipsă de forță de muncă, atunci cînd industria va fi revigorată"***, a precizat inspectorul Dumitru Purțuc. În schimb, au apărut profiluri noi care pregătesc elevii pentru meserii noi, cum ar fi agent comercial sau asistent manager în alimentația publică. Cele două licee cu profil economic din municipiul Iași au oferit aceste specialiazări deoarece s-a remarcat o dezvoltarea rapidă a domeniului serviciilor. ***"Va exista și o limită în această pregătire, pentru că în următorii ani trebuie să existe o corelare a acestora cu piața muncii, în vederea echilibrării cererii și ofertei"***, a mai spus inspectorul Dumitru Purțuc. El ne-a mai dezvăluit că în următorii ani se va introduce un nou profil, Mecatronica, care va specializa elevii în domeniul mecanicii și al electronicii, deoarece se are în vedere apariția mașinilor și a utilajelor cu comandă computerizată. ***"În acest sens, în programele liceelor tehnologice se va dezvolta, începînd cu anul școlar viitor, disciplina mecatronică, urmînd mai apoi ca această disciplină să devină o specializare"***, a mai menționat inspector Dumitru Purțuc. Dincolo de aceste schimbări, precizăm că pentru anul viitor numărul locurilor la admiterea la liceu este aproape identic cu cel din anul trecut. De reținut însă că la concursul de admitere din vara anului 1998, după prima și a doua sesiune, au rămas neocupate zeci de clase. Se pare că orientarea elevilor spre liceele cu profil tehnologic este mult mai redusă, pe motiv că această formă de învățămînt nu oferă șansele obținerii unui loc de muncă după absolvire. Conform părerilor psihopedagogilor, absolvenții de clasa a VIII-a care nu visează la facultate preferă să meargă la școala profesională, care le oferă o calificare mult mai rapidă. **(A.Ț.)**

Monitorul
Financiar

Leul a fost pus la zid

■ *dolarul a crescut cu 800 de lei într-o zi* ■ *deprecierea leului se datorează unor tendințe speculative, iar cursul dolarului se va stabiliza - consideră Adrian Vasilescu, directorul Direcției Comunicare din cadrul BNR* ■

Ieri, moneda națională a înregistrat, în doar 24 de ore, cea mai mare depreciere care a avut loc în ultimii ani. Astfel, de la 14.040 lei pentru un dolar în urmă cu două zile, ieri, cursul mediu calculat de BNR a ajuns la 14.900 lei pentru un dolar. Deși la jumătatea ședinței de tranzacționare de ieri, cursul de schimb al monedei naționale nu depășise 14.500-14.600 lei, dealerii apreciau că "piața este foarte volatilă, și toată lumea așteaptă intervenția BNR". Cu toate acestea, la închiderea ședinței, pînă la 15.000 pentru un dolar american mai rămăsese doar un pas.

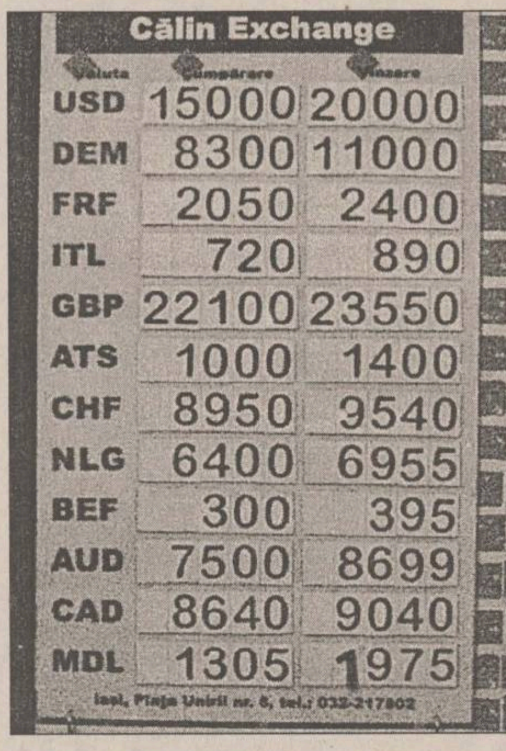

Casele de schimb ieșene au afișat ieri cursuri care ajungeau pînă la 20.000 lei pentru un dolar

Vosganian: "Cursul se va stabiliza"

"Este doar o tendință speculativă, pe fondul creșterilor din ultimele zile. Și casele de schimb, și băncile preferă să cumpere valută, supralicitînd cursul. Cred că situația aceasta nu va dura mai mult decît două-trei zile, pentru că BNR va interveni în piață, iar cursul se va stabiliza probabil la o cotație mai mică decît cea de astăzi", a declarat senatorul ***Varujan Vosganian.*** De aceeași părere este și *Adrian Vasilescu*, directorul Direcției Comunicare din cadrul BNR, care apreciază că această acțiune speculativă este trecătoare, iar cursul dolarului se va stabiliza. Creșterea spectaculoasă a cursului, în ultima perioadă, face ca probabilitatea de intervenție a BNR să devină tot mai mare, de data aceasta și pe piața valutară, nu numai pe piața monetară. În ultima perioadă, BNR nu a intervenit pe piața valutară, acceptînd ca operatorii să-și stabilească singuri cursul. În schimb, a intervenit constant pe piața monetară, atrăgînd depozite în lei pentru a absorbi din surplusul de lichiditate folosit de către bănci pentru cumpărarea de valută. Astfel, creșterea cursului leu/dolar a depășit toate așteptările, ajungînd ca în două luni și jumătate să atingă nivelul prognozat pentru sfîrșitul anului, chiar și cu corecțiile de prognoză de pe parcurs.

La începutul anului, cursul leu/dolar era de 10.951 lei/dolar, iar miercuri, 17 martie, a ajuns la 14.900 lei/dolar, ceea ce înseamnă o creștere de 36,06%, adică un nivel anualizat de 173,8%. Prognoza de la începutul anului, de creștere a cursului, era de 31-32% pentru tot anul, nivel revizuit însă la începutul lunii martie la 37-38%. La casele de schimb valutar din Iași, cursul la vînzare a ajuns ieri la 16.000 lei pentru dolar. În București, cotațiile au urcat la 14.500-15.100 lei/dolar la cumpărare și 16.000-25.000 lei/dolar la vînzare. Aceste cotații la vînzare reflectă incertitudinea care domneste pe piață. Operatorii spun că afișează cotații atît de mari pentru că nu știu ce va urma, dar nu există cerere de valută la asemenea niveluri. Ei se așteaptă, totuși, ca piața să se stabilizeze, dar la un nivel de curs inferior celui din aceste zile, în special pe cotațiile de vînzare.

Analistul economic ***Ilie Șerbănescu*** consideră că este normal ca la casele de schimb să fie afișate cursuri mai mari, pentru că acestea încearcă să-și protejeze depozitele în valută, deoarece nu știu în ce direcție va evolua cursul de schimb. ***"Tendința de creștere a cursului va fi tot cea de pînă acum; problema este doar dimensiunea și amplitudinea ei, în legătură cu care previziunile sînt riscante, neexistînd nici o bază pentru a face predicții"***, a afirmat Șerbănescu.

Ieșenii nu au vîndut ieri valută

"Au fost solicitări mari, însă ieșenii au vîndut doar dacă au avut neapărat nevoie de lei. Consider totuși că la casele de schimb cursurile sînt supralicitate", ne-a declarat ***Grigore Alexa***, director al agenției de turism și casei de schimb "Olimp". Marca germană a urcat și ea, cursurile la casele de schimb fiind de 8.300-8.600 lei. ***"Deprecieri de 100 lei pe zi, cum au mai fost de la începutul anului erau normale. Însă o creștere cu mai mult de 800 de lei trage cîteva semnale. Este posibil însă ca mîine leul să își revină"***, este de părere ***Laurențiu Aștefanei,*** director al sucursalei BCR Iași. ***"Această creștere a cursului va determina majorarea dobînzilor la disponibilități pentru a atrage în continuare economiile populației în lei. Influențe negative vor resimți firmele care au luat credite în valută și nu au activitate de export"***, ne-a spus ***Ioan Haliga,*** director adjunct al sucursalei Băncii Românești Iași.

Există un nivel la care cursul își poate pierde "suflul"

Problema se pune dacă și în continuare investiția în dolari va rămîne cea mai bună variantă de economisire. După cum arată piața valutară, în condițiile în care cursul va continua să urce, va exista un nivel la care își va pierde suflul, pentru că nu va mai putea fi susținut de cererea de valută. Așa s-a întîmplat în februarie 1997, cînd cursul a urcat de la 4.500-5.000 lei/dolar, în ianuarie, la 9.000-10.000 lei/dolar la sfîrșitul lunii februarie - începutul lunii martie, tot într-un ritm extrem de rapid, spre sfîrșitul lunii februarie. De la acest nivel, însă, a urmat o scădere spectaculoasă a cotațiilor, pînă la 6.500-7.000 lei/dolar, înregistrîndu-se chiar cozi la vînzarea de valută. Este greu de spus dacă această situație se va repeta și acum pe alte paliere de curs, deoarece condițiile sînt diferite, dar este cert că urcarea cursului se va tempera la un anumit nivel. Din acel moment, s-ar putea ca investiția în valută să-și piardă exclusivitatea în privința rentabilității. **(Laura PĂDURARU, Alina CORDUNEANU)**

"Dolarul a ajuns la un nivel care nu are nici o susținere"

■ *consideră Adrian Vasilescu*

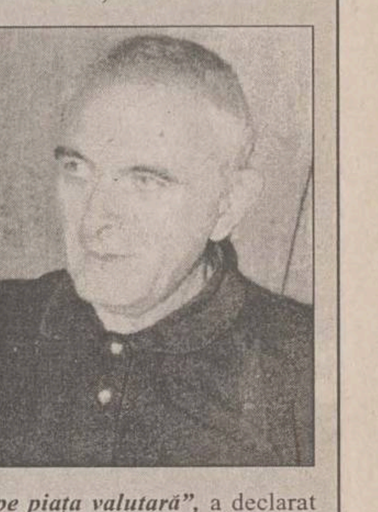

"Părerea mea este că tensiunile care s-au acumulat în legătură cu posibila încetare de plăți, epuizarea rezervelor valutare, scăderea ratingurilor - mai mult sau mai puțin corect - au împins prețul dolarului la un nivel care nu are nici o susținere și nu este exclus să ne întîlnim pe piața valutară cu fenomenul pendulului, adică acul împins prea sus vine în jos tot atît de puternic. Cursul flotant, așa cum este la noi, are două direcții: în sus și în jos - deci nu numai în sus. S-au rostit vorbe de felul acesta: cursul va fi 16.000 lei pentru un dolar; cursul va fi 17.000 lei pentru un dolar. Foarte mulți directori au luat în brațe acest zvon și au început să cumpere dolari în speranța că astăzi dolari de 14.000-15.000 lei înseamnă dolari ieftini, pe care îi vor vinde bine săptămîna viitoare. Asta s-a întîmplat și așa se explică acest salt foarte nervos pe piața valutară", a declarat ***Adrian Vasilescu***, directorul Direcției Comunicare din cadrul BNR.

Remeș: "Mă iau la trîntă cu dolarul"

Ministrul Finanțelor, ***Decebal Traian Remeș,*** consideră că este posibilă o redresare a monedei naționale, care s-a depreciat rapid în ultima perioadă în raport cu dolarul. ***"Intenționez să mă iau la trîntă cu dolarul. Va fi foarte bine. Va ieși soarele și pe strada noastră"***, a declarat Decebal Traian Remeș. Referitor la o nouă creștere a accizelor la carburanți, justificată de deprecierea accelerată a leului, ministrul a afirmat că pentru moment nu ia în calcul o asemenea măsură.

NOUTĂȚILE ECONOMICE

Noi contracte pentru furnizarea energiei electrice

Un nou tip de contracte de furnizare a energiei electrice la consumatorii casnici și la micii și marii consumatori industriali va intra în vigoare în perioada imediat următoare, a declarat ***Radu Regman***, directorul Departamentului Tarife Reglementări Comerciale și Protecția Consumatorului din cadrul Agenției Naționale de Reglementări în domeniul Energiei (ANRE). Contractele prevăd explicit obligațiile, drepturile, penalitățile și despăgubirile atît pentru furnizorii de energie electrică cît și pentru consumatori, și vor fi operabile imediat după apariția lor în Monitorul Oficial. Aceste contracte oferă consumatorilor posibilitatea negocierii contractului de furnizare a energiei electrice și a alegerii tipului de tarif dintre cele practicate de furnizor. De asemenea, în contracte sînt prevăzute durata și modul de aplicare a întreruperilor în alimentarea cu energie electrică pentru orice tip de consumatori. Totodată, prin noile contracte, pentru consumatorii casnici se va putea trece de la practicarea anticipației actuale la un sistem de tip abonament, în vederea protejării în mai mare măsură a intereselor consumatorilor.

Romtelecom va intra pe piață cu un nou serviciu de telefonie mobilă

Societatea Națională de Telecomunicații RomTelecom va investi anul acesta peste 8.000 miliarde de lei pentru realizarea unor proiecte de dezvoltare a rețelei, a declarat Radu Moldovan, directorul departamentului Relații Publice și Reglementări din cadrul RomTelecom. Printre aceste proiecte de dezvoltare se numără înlocuirea vechilor centrale cu centrale telefonice digitale, introducerea de servicii noi și extinderea celor existente. Un alt proiect avut în vedere de conducerea RomTelecom este instalarea unei rețele de telefonie mobilă DCS 1.800, care se va numi "Cosmorom". Finanțarea necesară dezvoltării este atrasă atît de pe piața de capital externă, cît și din resurse financiare proprii, în principal din rezultatele privatizării prin intermediul companiei elene OTE. ***Radu Moldovan*** a declarat că noua companie de telefonie mobilă a obținut personalitate juridică și că, în prezent, se lucrează la studiul de fezabilitate privind instalarea rețelei. **(Mihaela VASILESCU)**

Un colos va intra la Bursă

■ *SIF Moldova va fi cotat peste cîteva luni la Bursa de Valori* ■ *cei 475.000 de acționari își vor putea vinde legal acțiunile* ■

Începînd din acest an, românii care și-au subscris cupoanele la fostul FPP II Moldova vor putea urmări valoarea investițiilor lor la Bursa de Valori București. SIF Moldova va fi cotată anul acesta la Bursă, pentru că pînă la Adunarea generală a acționarilor vor fi soluționate toate problemele care împiedicau această acțiune. ***"Am primit deja lista acționarilor de la Institutul de Management și Informatică (IMI), iar pînă la sfîrșitul acestei luni va fi terminată compensarea cu Fondul Proprietății de Stat pentru acțiunile de la BRD și Banc Post"***, ne-a declarat ***Radu Albu***, purtătorul de cuvînt al SIF Moldova. În plus, și celelalte compensări cu FPS vor fi terminate la începutul lunii aprilie, așa cum a prezis purtătorul de cuvînt al SIF Moldova. Ca atare, patrimoniul fiind cert, numărul acțiunilor și al acționarilor fiind definitivate, condițiile impuse de Bursă vor fi îndeplinite.

Cu toate acestea, cei peste 475.000 de acționari de la SIF vor trebui să aștepte AGA pentru a putea vinde legal acțiunile dobîndite în procesul de privatizare în masă. ***"Adunările generale fiind un moment deosebit de important în viața unei firme, chiar în momentul în care aceasta este cotată se întrerupe tranzacționarea. Procesul verbal de la AGA care va avea loc pe data de 17 aprilie (pentru că pe data de 27 martie este puțin probabil să se adune numărul necesar de acționari), este o piesă importantă în dosarul de admitere la cotă"***, a precizat Radu Albu. ***"Cu acesta, noi credem că am adus toate actele necesare, dar rămîne de văzut ce va spune Bursa"***, a adăugat purtătorul de cuvînt al SIF Moldova. **(C. S.)**

Mai bine șomer decît angajatul belgienilor

■ *muncitorii din secția de la "Terom" care a fost vîndută belgienilor nu vor să pună osul la treabă*

Una din afacerile cele mai bune făcute de FPS în Iași anul trecut a fost vînzarea secției II Mecanice de la "Terom" către firma belgiană "BMT", care a dat pentru aceasta 2,7 milioane dolari. Mai mult, anul trecut firma belgiană s-a angajat și la preluarea integrală a celor 145 de salariați de la această secție. Totuși, în prezent, oamenii care lucrează la acestă secție sînt nemulțumiți de faptul că nu au fost întrebați despre transferul la firma belgiană. Un muncitor la secția II se plîngea chiar că "a fost vîndut ca sclavii, odată cu secția". Totuși, atît conducerea firmei "Terom", cît și firma belgiană cred că cea mai mare parte a salariaților nu vor să lucreze la patron, și nici într-un caz în trei schimburi, așa cum cere partea belgiană. ***"Ei nu și-au schimbat locul de muncă, deci nu aveam de ce să-i întrebăm dacă sînt sau nu de acord cu această schimbare. Totuși, o parte a celor care lucrau la secția II a fost luați înapoi la «Terom», și au fost incluși pe lista de disponibilizări, sau au fost distribuiți la alte sectoare. Pînă acum, au rămas doar circa 60 de oameni care vor să lucreze pentru belgieni. Cei care nu vor lucra la «BMT» sînt din două categorii: cei care nu vor să muncească, și cei de care «BMT» nu are nevoie, adică bolnavi, femei care nu pot lucra în trei schimburi"***, ne-a explicat ***Ioan Ardelean***, directorul general al firmei "Terom". Surse din conducerea "BMT" ne-au declarat că poziția firmei este flexibilă: ***"Negocierea se poartă cu fiecare om în parte, și pînă acum nu am terminat de negociat. Într-adevăr, cei care nu vor să lucreze la noi vor pleca probabil în șomaj, dar au dreptul de a alege această cale"***. Totuși, aceleași surse ne-au precizat că pînă acum, la roți dințate, de exemplu, se încearcă alcătuirea unei echipe, și deși oamenii vor fi specializați pentru mașinile noi care vor veni, unii nu vor să învețe, preferînd chiar să ajungă în șomaj. Firma belgiană a anunțat că în această lună se va negocia un nou contract cu cei care vor lucra în secția II, urmînd să aibă loc și o creștere a salariilor. **(C. S.)**

O fisă la două secunde

■ *acesta este numărul monedelor de 100 de lei necesar pentru efectuarea unei convorbiri interurbane* ■ *în viitor, se pare că va fi posibilă folosirea noii fise de 500 lei pentru convorbirile telefonice "publice"* ■

Odată cu majorarea tarifelor telefonice, numărul de monede introduse în aparat, chiar și în cazul unei convorbiri locale, a crescut simțitor. ***Radu Moldovan***, director executiv în cadrul RomTelecom, a precizat că după introducerea în circulație a noii monede de 500 de lei la 15 martie, telefoanele publice vor fi activate să funcționeze numai cu acest tip de monedă, astfel încît pentru un minut de convorbire se vor consuma patru monede. ***"Pînă cînd va apărea această nouă monedă, vor fi folosite monedele de 100 de lei, dar numai pentru convorbirile locale. Pentru convorbirile interurbane ar trebui să se introducă în aparat 24 de monede de 100 de lei într-un minut, ceea ce va fi imposibil de realizat"***, a declarat Radu Moldovan. Convorbirile interne efectuate de la telefoanele publice cu cartelă vor costa, de la 1 aprilie (în cazul apelurilor locale sau interurbane) 530 lei/impuls, față de 420 lei/impuls cîte a fost pînă la această dată. În cazul apelurilor locale, convorbirile efectuate de la posturile telefonice cu monedă rămîn neschimbate. De asemenea, apelurile efectuate în rețeaua locală sau interurbană de la posturile telefonice multimonedă sau mixte (cu monedă sau cu cartelă), precum și cele manuale intrajudețene vor fi taxate cu 500 de lei pe minut. Un minut de convorbire interurbană de la cabină va costa, astfel, 3.200 de lei. **(Mihaela VASILESCU)**

COOPERATIVA DE CREDIT BANCA POPULARĂ
"MINERVA"

vă oferă începînd cu data **14.01.1999** următoarele dobînzi pentru depunerile la termen:

1 lună ... 64% pe an | **6 luni ... 67% pe an**
3 luni ... 68% pe an | **12 luni ... 70% pe an**

Relații suplimentare la sediul din strada Costache Negri nr. 10 (în spatele Halei Centrale), tel. 143.000.

Curs calculat de BNR, 17.03.1999

14.900 lei/dolar
8.360 lei/marca

Banca Transilvania ■ Sucursala IAȘI - str. Ghica Vodă 3A ■ Tel. 216770, 215011, fax: 216770

DOBÎNZI AVANTAJOASE LA DEPOZITE
Clienții Băncii Transilvania beneficiază acum de dobînzi mult mai atractive pentru constituirea de depozite

	Persoane fizice	Persoane juridice
1 lună	53%	50%
3 luni	55%	52%
6 luni	53%	50%
9 luni	50%	47%
12 luni	48%	45%
Suma minimă:	300.000 lei	25.000.000 lei

Dobînzile sînt ferme pe toată perioada contractului de depozit.
Banca Transilvania nu percepe comision la depunerile de numerar.
Certificate de depozit cu discount:
dobînda nominală 52,00%/an
randament 59,77%/an
valoarea absolută a dobînzii de plătit pentru certificatele din:
seria B 1.000.000 lei 130.000 lei
seria A 500.000 lei 65.000 lei
Vă așteptăm la sediul băncii:
Luni - Vineri: 8.00 - 18.00; Sîmbătă: 9.30 - 12.30

B.R.D. ■ Sucursala IAȘI - str. A. Panu 1B-2A ■ Agenția A.Panu - bd. Ștefan cel Mare și Sfînt 53 ■ Agenția Independenței - str. Vasile Conta 1 ■ Agenția TG. FRUMOS - str. Cuza Vodă 7 ■ Program de lucru: 8.30-14.00; 15.30-17.00

procente pe an

NR. CRT.	Disponibilități în:	CATEGORII DE CLIENȚI:	PLATA DOBÎNZII SE EFECTUEAZĂ	30 ZILE	60 ZILE	90 ZILE	180 ZILE	270 ZILE	365 ZILE	730 ZILE	1095 ZILE
1.		Persoane fizice	la expirarea termenului	-	-	53	55	57	61	75	90
2.		Persoane fizice	lunar	50	51	52	53	54	55	-	-
3.	Lei	Persoane juridice	la expirarea termenului	50	51	52	53	54	55	-	-
4.	USD	Persoane fizice și juridice	lunar	4.65	-	4.75	5	5.1	5.25	-	-
5.	DEM			3.3	-	3.35	3.5	3.55	3.6	-	-

Pentru toate operațiunile efectuate în contul dvs. de depozit
BRD NU PERCEPE COMISIOANE.
Depozitele constituite de persoane fizice beneficiază de garanția Fondului de garantare a depozitelor în sistemul bancar.

BANCA DE CREDIT INDUSTRIAL ȘI COMERCIAL S.A.
Sucursala Iași, str. I.C. Brătianu nr. 20-22
practică dobînzi avantajoase la depozitele în lei și valută

LIMITA DE SUMĂ		PERIOADA					
L E I		1 săptămînă PF - 10 mil. lei PJ - 200 mil. lei	1 lună	3 luni	6 luni	9 luni	12 luni
persoane fizice	500 mii lei	30 %	60 %	55 %	43 %	44 %	45 %
persoane juridice	10 mil. lei	30 %	60 %	55 %	43 %	44 %	45 %
U S D							
persoane fizice	500 USD	—	6,00 %	6,25 %	6,50 %	6,75 %	7,00 %
persoane juridice	500 USD	—	6,00 %	6,25 %	6,50 %	6,75 %	7,00 %
D E M							
persoane fizice	1000 DEM	—	4,000 %	4,125 %	4,250 %	4,300 %	4,325 %
persoane juridice	1000 DEM	—	4,000 %	4,125 %	4,250 %	4,300 %	4,325 %

Dobînzile sînt fixe pe întreaga perioadă de depozit.
Nu se percep comisoane la depuneri persoane fizice și juridice și la deschideri de conturi persoane fizice.
Depozitele constituite de persoane fizice beneficiază de garanția fondului de garantare a depozitelor în sistemul financiar.
Program cu publicul: luni-vineri 9.00 - 18.00, sîmbătă 9.00 - 14.00.
Noi mergem înainte. Mergeți alături de noi !

Monitorul
Editoriale

ECONOMIC

Povestea leului

În Occident, atunci cînd urmează să fie ales sau numit un nou guvernator al Băncii Centrale, acestuia i se calculează un sol de "coeficient personal de tendință inflaționistă". Parametrul respectiv trebuie să reiasă din cărțile și articolele publicate, din declarațiile publice și din credința "intimă", de profesionist, ale candidatului. Acest număr - pentru că pînă la urmă chiar de un număr este vorba - devine elementul de bază al unei formule care aproximează cît de credibilă va fi politica antiinflaționistă a băncii centrale condusă de respectivul. Secretul procedurii: cu cît credința proaspătului guvernator într-o anumită țintă este mai puternică, cu atît el este mai credibil atunci cînd încearcă să atingă acea țintă, deci cu atît așteptările populației ca ținta să fie atinsă sînt mai puternice, și, prin fenomenul în baza căruia așteptările de piață ale majorității subiecților implicați tind să se materializeze, ținta este într-adevăr atinsă. Dacă persoanele și firmele sînt convinse că inflația va avea o anumită valoare într-o anumită perioadă de timp, este foarte probabil ca ea să aproximeze de fapt acea valoare. Dacă, dimpotrivă, operatorii și clienții de pe o piață valutară - conexă și chiar mai sensibilă decît cea monetară - sînt convinși că dolarul va fi, în România, la data de 18 martie 1999, 20.000 de lei bucata, și se panichează în încercarea de a se apăra împotriva unui astfel de curs, de fapt îl vor produce ei înșiși, împotriva propriului interes individual. Pe pietele simbolice - monetară, valutară și de capital -, așteptările indivizilor și instituțiilor care le compun sînt într-o permanentă colaborare suspicioasă cu credibilitatea instituțiilor de reglementare. Credibilitatea, odată construită, este remarcabil de rezistentă la coroziune. Pierderea însă înseamnă eforturi extraordinare întru recuperare și costurile pentru o nație pot fi imense.

Pînă în 1998, BNR reușise să își creeze, pe merit, o imagine de unică instituție a statului din plin dotată cu profesioniști, austeră, serioasă, consecventă și chiar apolitică. În 1998 s-a remarcat chiar prin a se depăși pe ea însăși în atingerea țintelor de inflație și depreciere monetară. Astfel încît, la începutul lunii ianuarie, leii plecau la drum în număr de 10.591 la dolar și li se programa o înmulțire cu doar 31-32% pentru o unitate a monedei americane în 1999. Inflația ar fi trebuit să urmeze devalorizarea cu o valoare de doar 25% pe an. Într-adevăr, condițiile economice cu care se plecase la drum în 1999 au fost și sînt aproape extreme: o datorie externă de două ori cît rezerva valutară, risc de țară ridicat, investitori pretențioși proporțional cu necazul în care ne aflăm, ș.a.m.d.p., făcînd dificilă atingerea scopurilor BNR. Tocmai de aceea, însă, instituția păstorită de dl. Isărescu ar fi trebuit să țină cu dinții de ele, pariul fiind de fapt ultima șansă a economiei românești de a sări în modernitate. Departe de acest ținut cu dinții sînt rezultatele de pînă acum: un curs al dolarului de 14.900 de lei pe 17 martie, corespunzînd unei creșteri de 36,6%, deja cu 5% peste ținta anuală. Aceasta în timp ce dobînda cumulată pînă la aceeași dată - indicator total controlat de BNR și care poate contracara devalorizarea, atît timp cît nu este prea tîrziu pentru a fi luată în serios - a fost de doar 14,5%, în maximul ei. Și cel puțin dacă am fi avut de a face cu o evoluție liniară pe tot parcursul perioadei. Piața s-a apropiat însă tiptil și, știindu-i inițial de frică de ținta BNR, care nu a sesizat pericolul din timp și apoi cu un salt - un atac speculativ puternic zilele acestea - i-a dărîmat obiectivele, deschizînd calea instabilității și a unor noi speculații de anvergură.

Dincolo de căderea pe care am putea-o teoretic izola, BNR riscă, zilele acestea, dacă nu se redesteaptă rapid, să-și piardă, după modelul descris, prin necredibilitate, orice pîrghie de acțiune eficientă asupra realității.

Soluția ar fi o ieșire cu un pachet de măsuri și - mai important decît ar părea la prima vedere - declarații, care apoi să fie urmate cu sfințenie, privind cursul și modalitățile de susținere a sa. S-ar anunța, astfel, că se va permite doar o anumită depreciere a leului pînă la sfîrșitul anului, împărțită pe luni, săptămîni și chiar zile; că se vor lua atîția bani de la Banca Mondială, atîția de la FMI și atîția din emisiuni de obligațiuni pe piețe externe de capital, indiferent de dobîndă; acești bani vor fi de ajuns pentru a acoperi datoria externă și atîția vor mai rămîne în rezervă pentru a susține cursul și a acoperi atîtea luni de exporturi. Premierul ar trebui apoi să facă de la sine înțeles că toate măsurile din economia reală pentru a realiza acordurile respective nu vor fi luate decît dacă cineva va trece peste cadavrul domniei sale. Începînd de a doua zi, chiar cheltuind jumătate din rezervă, BNR ar susține cursul leului, și după ce și-ar reinstaura suveranitatea asupra propriei curți, ar putea mări ratele dobînzii pentru a recupera parte din această valută. Monetizarea aurului, reesalonarea discretă a unor plăți ar putea fi folosite ca măsuri secundare de sprijin.

Toate astea, pentru că, spre deosebire de alte dăți, amînarea nu mai înseamnă doar întîrzieri în împlinirea unui destin economic mai cu ghinion, ci pentru că o cădere înspre o bulgarizare fără alternativa politică pe care au avut-o vecinii noștri de la sud poate însemna de fapt consacrarea apartenenței noastre la o lume răsăriteană a subdezvoltării și arbitrariului de toate felurile pe care altfel, chipurile, o tot părăsim de aproape un deceniu. **(Sorin MOISĂ)**

POLITICĂ INTERNAȚIONALĂ

Santer s-a dus și nu-l plînge nimeni

La prima vedere, lucrurile par foarte simple. În urma unei anchete întreprinse de așa-numitul Comitet al Înțelepților (format din experți independenți), Jacques Santer a fost obligat marți să anunțe demisia colectivă a Comisiei Europene, pe care o conduce de la începutul anului 1995. Acuzațiile care au fost aduse instituției cu sediul la Bruxelles se referă la o pierdere a controlului asupra activităților ce ar fi trebuit gestionate și la nepotismul care a caracterizat activitatea cîtorva comisari, rolul principal aparținînd, de departe, fostului premier francez, Edith Cresson.

Situația este însă ceva mai complicată, mai ales că sînt cazuri clare de comisari europeni a căror activitate a fost ireproșabilă. Nu i se poate reproșa nimic lui Yves Thibault de Silguy, de pildă, cel care a fost principalul artizan al monedei unice euro. Nici britanicii Sir Leon Brittan sau Neil Kinnock n-au călcat în vreo strachină. De fapt, dacă ne uităm mai bine, doar Edith Cresson și, într-o mai mică măsură, spaniolul Manuel Marin (cu precizarea că el "nu a lezat interesele comunitare") au ieșit pătați în urma raportului experților. Și atunci, de ce să demisioneze toată lumea?

Dintr-un motiv foarte simplu: actuala Comisie, cu învechitul ei mod de organizare, nu mai avea ce să caute într-o Europă transformată substanțial. Mai ales că președintele ei, fostul premier luxemburghez Jacques Santer, a dat cam tot timpul impresia că, la cît de limitat este, nici măcar nu știe pe ce lume se află. Cel puțin în cazul scandalului "vacii nebune", incompetența lui și a Comisiei a sărit tuturor în ochi. Pe de altă parte, Parlamentul de la Strasbourg a încercat neîncetat în ultimii ani să-și asigure o poziție predominantă, în dauna organizației de la Bruxelles, iar comisarii s-au dovedit incapabili să reziste și să se adapteze unei situații care nu mai seamănă nici pe departe cu cea din anii '60-'70. Atacat din toate părțile, incapabil să se adapteze, maurul a trebuit să plece.

Însă criza declanșată de această demisie este cea mai mare pe care Europa a cunoscut-o în cei 42 de ani de existență comunitară. Euroscepticii, în frunte cu britanicii și nordicii, jubilează. Pentru ei, evenimentele care au loc acum nu fac decît să le alimenteze toate temerile pe care le au vizavi de Uniunea Europeană. Pînă și sobrul "The Times" s-a alăturat corului, arătînd că s-a sfîrșit cu Europa carolingiană a lui Delors, Kohl și Mitterrand și că ar fi timpul ca viziunile mărețe să fie înlocuite printr-un interes sporit pentru o mai bună gestionare. Însuși Tony Blair declara marți în Camera Comunelor că ar fi bine ca Santer să fie repede înlocuit cu o personalitate politică europeană de prim rang, aruncînd astfel și o săgeată predecesorului său conservator, John Major, care prin veto-ul său opus lui Kohl și Mitterrand a determinat alegerea fostului premier luxemburghez.

De fapt, se pare ca această soluție, a unui înlocuitor cu greutate pentru Santer, va fi cea mai spectaculoasă schimbare care se va produce după această criză. E greu de crezut că pînă în anul 2000, cînd expiră actualul mandat al Comisiei, sînt posibile schimbări structurale majore. Așa că se caută personalitatea cea mai potrivită pentru a trece cu bine această perioadă critică. Numai la auzul numelor care au fost deja avansate te apucă amețeala: Felipe Gonzales, Javier Solana, Mario Soares, Romano Prodi, Oskar Lafontaine și, deloc în ultimul rînd, însuși Helmuth Kohl. E clar că Noua Europă nu se mai poate mulțumi cu o comisie formată din birocrați mărunți, mai ales dacă unii dintre ei mai și abuzează de poziție. De fapt, asta este și esența actualei crize: în noua situație în care se află, Europei îi trebuie lideri adevărați, în fruntea unor organisme moderne. **(Marius CRISTIAN)**

DESCHIDEREA CERCULUI

Vizita Papei moare în detaliu

Laurențiu MELINTE
publicist

Prima greșeală a Bisericii Ortodoxe Române: invitarea Papei în România în luna mai. Corect ar fi fost: în august, în timpul eclipsei. Cu același ciob de sticlă fumurie, am fi putut privi, în liniște, eclipsa de soare și renunțarea greco-catolicilor la orice pretenție referitoare la lăcașurile lor de cult. Lăcașuri aflate, acum, în administrarea "celuilalt plămîn al Europei", cel ortodox. Vizita ar fi eclipsat eclipsa, iar eclipsa ar fi eclipsat vizita. Avantaj - ortodocșii.

Nu s-a mai luat în considerare o altă variantă: vizita Papei ar fi putut fi, și rămîne, confidențială: i s-ar fi putut arăta Papei, la rigoare, imagini cu biserici românești și imagini cu starea precară a sănătății Prea Fericitului, care - din cauză că - nu se poate deplasa - împreună cu - în Ardeal. S-ar întoarce astfel - simetric - vizita Patriarhului Teoctist, care, înainte de '89, la Roma fiind, se plimba în răcoarea serii și s-a ascuns, chiar dacă nu-l urmărea nimeni, la Vatican, cîteva ore, pentru un tête-à-tête cu Primatul Italiei. Teoctist și-a exercitat astfel autocefalia, dar a faultat simfonia biserică-stat (cel românesc, cam comunist pe atunci).

Șeful Bisericii Catolice este o singură persoană în care sînt unite două firi: cea de catolic și cea de supermediatizat. Cînd, la începutul acestui an, Papa a fost în Statele Unite, a bătut recordul nord-american la audiență indoor: la liturghia celebrată pe un stadion acoperit, în Saint-Louis, au asistat peste 100.000 de oameni. Nu ne interesează aici de ce Papa este atît de celebru, dar ăsta e unul din motivele pentru care nu i s-a dat voie să-și viziteze credincioșii din Ardeal. Apoi, ai noștri, ortodocșii, cred că vizita Papei e de fapt un pretext pentru altceva (prozelitism, de exemplu). Peștele mic (dar cel mai mare în țara lui) îl invită pe cel mare; dar nu din inimă, ci pentru că are de arătat cîte ceva: Biserica Ortodoxă Română dă cu tifla Bisericilor Ortodoxe Greacă și Rusă, aflate în relații extrem de tensionate cu Vaticanul. N-ar fi prima oară: anul trecut, la Congresul Mondial al Religiilor de la București, au fost prezenți șapte cardinali, însă doar un espiscop rus ortodox și nici un episcop grec ortodox.

În al doilea rînd, Bisericile Ortodoxă și Catolică sînt biserici surori, dar au probleme cu zestrea, cum am și arătat. Legată de vizita Papei în România, diviziunea muncii a fost următoarea: catolicii s-au străduit să-i convingă pe ortodocși să-l lase pe Papă să viziteze Ardealul, ortodocșii pe greco-catolici să renunțe la lăcașurile de cult aflate, după venirea comunismului la putere în România, dar și după '89, în administrarea ortodocșilor.

În fine, și tot legat de vizită: om fi noi, românii, popor ospitalier, dar tot la noi este obiceiul ca preotul ortodox să se supere și să facă scandal dacă vreun alt preot, tot ortodox, se bagă peste el în parohia lui (cu vreo nuntă, botez sau chiar spovedanie). Preoții ortodocși din România au un bun simț al teritoriului propriu, ca și cîinii, ar spune voci răutăcioase. Dacă ei între ei nu se prea înghit, cum privește masa preoților ortodocși vizita Papei în România, nu mai discutăm. Invitîndu-l numai la București, Sfîntul Sinod al Bisericii Ortodoxe Române caută să menajeze, deci, sensibilitatea Prea Cuvioșilor și Prea Cucernicilor. Aproape ne întrebăm dacă nu cumva, în ultimă instanță, vizita Papei n-ar fi putut consta într-o survolare a Bucureștiului. ■

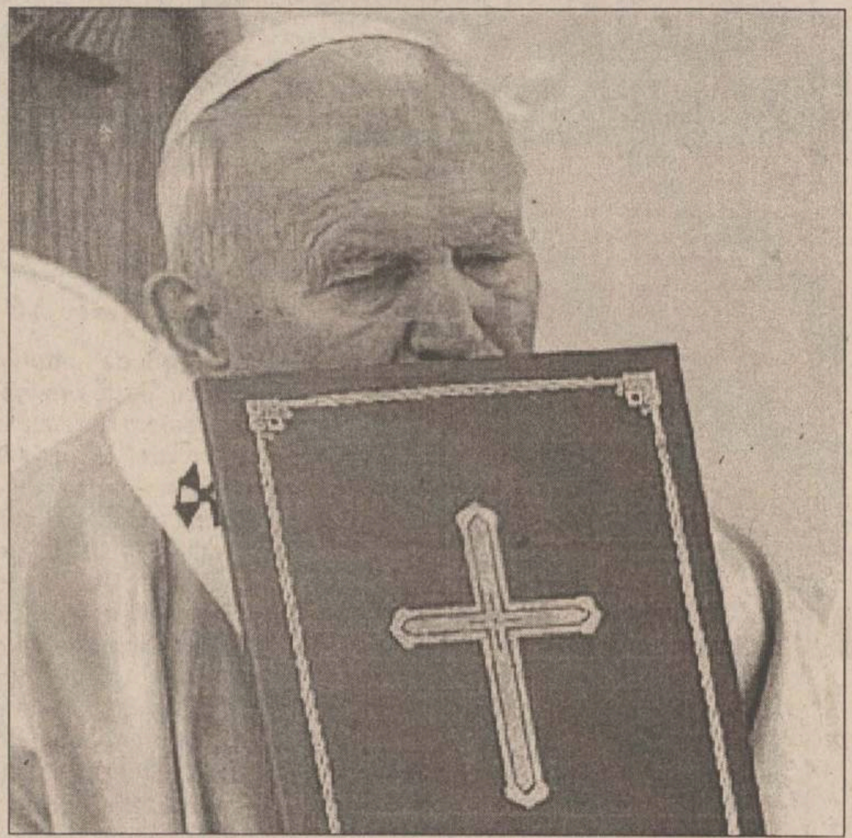

CAFEAUA AMARĂ

Noi, bolnavii

Radu C. BOT
publicist

Din cauza sărăciei, a lipsei de educație, a stresului și a unei mari mulțimi de factori am ajuns o națiune de bolnavi. Marea majoritate a românilor au probleme cu dinții, tineretul nostru studios suferă de boli caracteristice oamenilor sedentari, oamenii tineri sînt victime ale bolilor de bătrînețe și exemplele catastrofale ar putea continua. Guvernul care ar trebui să fie răspunzător de starea de sănătate a națiunii nu face decît să ne arate cît de tare îl doare în cot de toate astea. Funcția de ministru al Sănătății este obiect de dispută politică între partidele coaliției, în timp ce sistemul sanitar românesc este erodat cu fiecare zi de lipsa de bani și incompetență. Pot fi medicii cît de buni or fi ei, dacă sistemul în care lucrează este prost. Europenismul nostru se oprește la porțile clinicilor și spitalelor care au rămas fără medicamente sau fără hrană pentru bolnavi, civilizația n-a ajuns și în România de vreme ce doctorii, din lipsă de aparatură, sînt nevoiți să facă pe Dumnezeu și să aleagă pacientul care va supraviețui. În orice țară civilizată, statul asigură populației asistența medicală necesară, numai la noi statul îl abandonează pe individ în jungla unui sistem scăpat de sub control.

Impozitele celor care mai muncesc în țara asta, în loc să le asigure lor și familiilor lor condiții pentru un trai decent, se duc aiurea pe simpozioane guvernamentale, pe excursii protocolare sau mențin în viață structuri economice falimentare.

Cînd un cetățean român se îmbolnăvește, ca și cum n-ar fi suficient acest necaz, se trezește aruncat în hățișul de junglă al unui sistem în care statul aproape nu există. Adică faptul că plătești impozitul ăla mare din salariul acela de mizerie nu înseamnă nimic. Trebuie să o iei pe cont propriu, să-ți aduci mîncare de acasă, eventual să-ți cumperi medicamente și să plătești serviciile medicale pe care ți le fac angajații statului. Cu alte cuvinte, plătești de două ori. O dată prin impozite și o dată acolo în spital, în numerar. Calitatea de cetățean român se reduce la aceea de "contribuabil", adică dai niște bani și statul nu-ți oferă nimic în schimb. ■

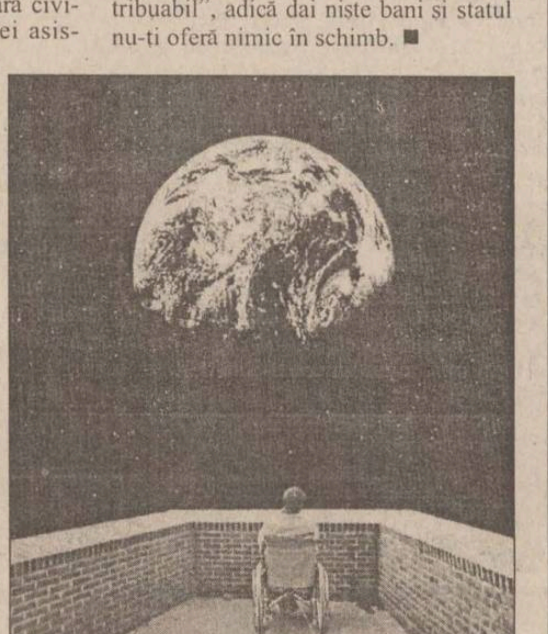

MĂTRĂGUNA DULCE

Dublu V

Nicolae TURTUREANU
scriitor

Evoluînd la două probe paralele și inegale - pictura și proza - Val Gheorghiu reușește, într-o competiție cu el însuși, să le cîștige pe amîndouă, mai mult încă, respectîndu-le autonomia, independența, să le pună într-un dialog, dacă nu prin viu grai, atunci prin semne. Deși pictorul, la rigoare, îl ignoră pe prozator, și viceversa, există totuși un transfer, o comunicare pe unde scurte, poate nedorită de dublul autor, produsă cumva în absența voinței sale. Sînt teme, motive și tehnici ce migrează - inocent? fraudulos? - de pe șevalet pe coala epică și invers, traduse deci într-o altă limbă. Atît în pictură cît și în proză, Val Gheorghiu evită narativul, sau îl acceptă în doze extrem de mici. Povestea este, ca să zic așa, inclusă, ea reverberează, iradiază din materia (expresia) conținută. Fiecare "pînză", ca și fiecare proză (scurtissimă, aceasta) are un halou, o sugestie, induce o stare ce se prelungește dincolo de textura propriu-zisă. Luate separat, ele nu închipuie decît rareori o story, dar privite (citite) împreună, povestea se încheagă, inclusiv pecetea, timbrul autorului - fie el în ipostaza de pictor sau de prozator. Expozițiile lui Val Gheorghiu au avut întotdeauna o temă coagulantă și o stilistică particularizantă nu doar vis-à-vis de confrați, ci și față de el însuși - cel ce fusese cu - să zicem - un an, doi înainte. Tot așa - frazele. Evitînd monotonia, clișeele, repetiția, Val Gheorghiu nu a fost/nu este un extravagant, un autor care vrea să șocheze. El inovează sau renovează mereu, pe structura sa de rezistență.

Voit au ba, acest prozo-pictor lucrează la neo-mitologia Iașilor, recitînd din Blaga: "Eu nu strivesc corola de minuni a lumii/ ci cu lumina mea/ sporesc a lumii taină".

O expoziție de-acum cîțiva ani se chema Ușa și "recupera" uși vechi ale unor locuri și lăcașuri de rezonanță. În proză, mai mult încă, pulsează un duh al orașului vechi, parfumele unor străzi mereu căutate, o ambianță retro de o paradoxală actualitate și acuitate. Pentru artist (poate pentru orice ins degustător de "frumuseți și prețuri noi") scufundarea în acest Iași aproape utopic are efectul unei băi purificatoare și recuperante. În pofida unor sceptici, Iașul e un oraș unde mereu se întîmplă ceva sau, oricum, scriitorul știe să vadă dincolo de aparențe. Tot așa, o lume vag crepusculară, ușor romantică, dandystă, dar și, cîteodată, feroce, este surprinsă în tușe rapide de ochiul sagace al prozatorului. El n-are timp să povestească, el surprinde, fotografiază, dar nu doar fațada, ci, dintr-odată, și interiorul, lăuntrul lucrurilor și ființelor. De aceea epica este minimă. Textele "ezită" între schiță și reportaj, între eseu și proză fantastică, cu un indicibil aer poematic. Să citim cîteva titluri, din care ar putea rezulta că Val Gheorghiu scrie o proză de frontieră: În falia neagră se ivește-un picior, Din Gane - apare - un bondoc, Un Funès pictat de Daumier, Malul ăsta frumos nu-i chiar ea? Șterge lama stiletului și-așteaptă, Peste ochiul stîng poartă un șic bandaj negru, Goală-n toneta de sticlă...

... Și să precizăm că aceste însemnări ne-au fost provocate de ultima carte a lui Val Gheorghiu, cu un titlu și acesta misterios și provocator: Mă-ntorc în Bermude.

Mergem împreună, Val? ■

ULTIMUL CARTUȘ

Dragoste și moarte

Dumitru CRUDU
publicist

Nicolae Vdovcenco, un celebru dramaturg rus, are o piesă de teatru în care personajele niște bolnavi incurabili, sînt internați într-o clinică unde nimeni din lumea de afară nu-i poate vizita, nici măcar rudele cele mai apropiate. În acel spital excentric ajunge și Andrei Nikuruc, unul dintre cei mai cunoscuți ziariști din oraș, care făcuse o serie de anchete consistente despre eminențele cenușii ale urbei X. De exemplu, despre primarul Toporav, care se dovedise a fi un fel de Al. Capone al vremurilor noastre. După ce a publicat ultima anchetă, Andrei a fost amenințat de primar că va fi călcat cu mașina și a fost supus unui șantaj continuu, astfel încît, în cele din urmă, el suferă un infarct și se trezește în această clinică ciudată. El nu numai că nu înțelege unde se află, dar tot ce se întîmplă i se pare foarte bizar. Mai întîi, felul cum arată salonul unde a fost internat. Și apoi, faptul că nu i se administrează nici un fel de medicamente. Din personalul acelei unități medicale făceau parte numai și numai femei foarte frumoase care, în loc să le facă injecții bolnavilor care nu se puteau ridica din pat din cauza suferinței, făceau alte lucruri cu ei. Cei mai mulți dintre pacienți se aflau la granița dintre viață și moarte, adică se găseau într-o situație critică, din care ar mai fi putut scăpa doar grație unui tratament extrem de sever. Dar, din păcate, bolnavilor nu li se dau nici măcar pastile, fiind lăsați să cunoască străfundurile durerii. Atunci cînd nu mai pot suporta suferința fizică și încep să urle și să lovească în pereți își fac apariția acele femei neobișnuit de frumoase, îmbrăcate mai mult decît sumar, și care le alină durerea mîngîindu-i, făcînd dragoste cu ei sau chiar supunîndu-i la tot felul de perversiuni sau fantezii sexuale.

În acea piesă a dramaturgului rus, pacienților nu li se aplică tratamente medicamentoase, ci sînt tratați prin ... dragoste, printr-o cură erotică dusă pînă la capăt. Bineînțeles că nici unul dintre personaje nu supraviețuiește.

Cu toate acestea, ideea medicului șef este că pastilele sau injecțiile sînt inutile și nu sînt eficiente nici măcar pentru o boală ușoară, darmite în cazurile grave. Singurul lucru care te mai poate scăpa de boală și moarte ar fi doar dragostea. Într-adevăr, acele femei, care sînt plătite pentru treaba asta, fac dragoste cu bolnavii pînă cînd aceștia le mor în brațe. Rezultatele însă sînt altele. Toți mor, absolut toți, chiar imediat după ce sînt internați în clinică, la o zi sau două după ce ajung acolo.

Andrei Nikuruk refuză să facă dragoste cu femeile care vor să-i aline durerea. În felul acesta, el scapă cu viață. El își dă seama că tot ce se întîmplă în spital este o grotescă farsă politică și că medicul șef se află în cîrdășie cu anumite forțe oculte din societate, iar ei, pacienții, plătesc pentru „păcatele" politice pe care le-au comis.

Andrei Nikuruk refuză să facă dragoste și rămîne în viață. După părerea lui, dragostea se află în altă parte și servește altor scopuri. Bineînțeles, pînă la urmă, și el va fi omorît, dar prin alte mijloace.

Și el va muri, însă cel puțin nu cu ajutorul erosului, fiindcă, într-adevăr, adevărata dragoste se află în altă parte. De multe ori, acolo unde nu sîntem și noi. ■

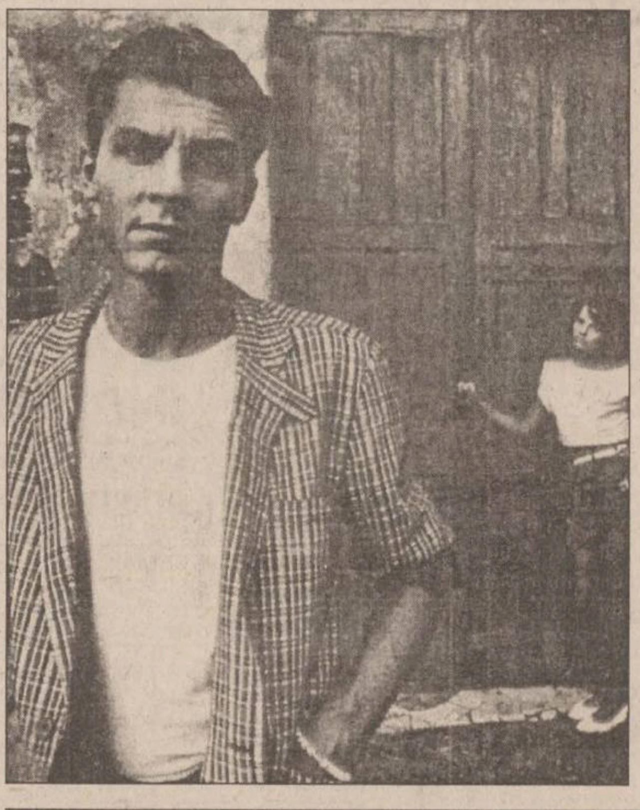

PULS ❖ PULS ❖ PULS ❖ PULS ❖ PULS ❖ PULS ❖ PULS ❖ PULS ❖ PULS ❖ PULS ❖ PULS ❖ PULS ❖ PULS ❖ PULS ❖

Arhire nu dă Odessa din mînă pe Piatra Neamț din gard

Ieri, după cum cei mai inițiați în problematica geografică și geostrategică a județului știu deja, au avut loc, la Piatra Neamț alegeri pentru președinția Agenției de Dezvoltare Nord-Est. Însă, după cum cei mai puțini inițiați în această problematică nu știu, domn' președinte al Cejeu, un oarecare Vaidemine Tănăsoiu să-i zicem, n-a catadicsit să dea o fugă pînă acolo, măcar așa, pe motiv că poate-poate iese ceva; dacă nu ne-a ieșit capitala. Și să vă mai spunem una scurtă: cică n-a avut timp pentru că județul are trebi mult mai importante. Deci l-am întreba și noi, așa, de-o chestie: da' cînd Bîrnova a-nceput s-o ia la vale, cum de-a găsit vreme să plece la Odessa? Dar nu-l mai întrebăm, pentru că, vorba dumnealui, județul are belele mult mai grave.

Pe Mardoiu s-ar putea să-l numim de-acuma Gătoiu

Am citit ieri în gazeta personală a Mardoiului, cu tiraj ce încape într-o pungută de-aia colorată pentru cadouașe, cîteva vorbe grele lansate la adresa noastră și a altor oameni onorabili. Făcînd o analiză de conținut a materialului, care miroase de la zece mii de poște că-i comandat de patron, am tras concluzia logică: Mardoiu este foarte disperat și cam gata cu el prin tîrg, și nu i-a mai rămas la îndemînă decît amenințarea. Prevedeam noi mai de mult acest sfîrșit plîngăcios, dar speram să aibă loc ceva mai încolo, măcar pînă după ce dă colțul urzica, ștevia și criza economică. Dar, dacă așa au vrut Cel de Sus, precum și ceilalți de sus dar de oleacă mai jos, asta e. Drept pentru care vom reflecta adînd în aceste zile dacă numele de Mardoiu nu este deja anacronic, și vom decide, evident, cu mare părere de rău că am pierdut un client fidel, dacă nu-i mai potrivit numele Gătoiu.

Mare noroc pentru unii că se egzistă juni polițiști cu educațiune

Una bucată mașină Dacia 1310 L aparținînd Cejeului are în continuare geamurile fumurii, ceea ce contravine flagrant noului Cod Rutier și pentru care se percepe o amenduță pipărată pentru falimentarul buget de acolo. Noroc însă că polițiștii știu, cam toți, cui aparține mașina respectivă și, juni cu educațiune fiind, se fac că nu văd. Dar dacă apare, dom'le, azi-mîine, un june fără educațiune?

ASTA E PĂREREA MEA

Unde ajung impozitele și taxele noastre?

Termenul de depunere a declarației pentru impozitul pe proprietate s-a amînat de la 15 martie la 30 iunie, dar îmbulzeala oamenilor n-a dispărut de la ghișeele administrației financiare. Frica de a nu se trezi cu majorări la impozite a pus lumea pe jar. Bieții oameni sînt în stare să rupă de la gură pentru a potoli setea de venituri a guvernului. Taxele cad ca grindina, dar ei le îndură pe toate. Cum se descurcă oamenii, numai Dumnezeu știe. Nu poți deschide gura, că guvernul îți pune în față argumentele cele mai tari: plata datoriei externe și creșterea dolarului. Am ajuns atît de săraci, încît sîntem comparați cu Somalia și cu Mali de către francezi. O parte dintre francezi, cam un sfert, sînt de părere că ar trebui să ne fie anulate datoriile din cauza sărăciei. Nu e nici o rușine. Cei care au ridicat țara pe culmi europene nu ne aud. Există mulți oameni care trăiesc în foame și frig. Există sinistrați rămași fără casă și mulți alții care-și tîrăsc cu greu zilele. Cine să-i ajute? Ceea ce ne produce frisoane este modul inconștient în care guvernul și parlamentul risipesc banii storși din ultima noastră vlagă, pentru luxul și confortul deputaților. Cine a urmărit emisiunea de actualități de la postul TV Antena 1 din 15 martie s-a cutrenurat, desigur, de cele auzite. Sute de miliarde alocate de la buget pentru mașini străine, radiocasetofoane pentru mașini, aparatură sofisticată de audiție etc., toate cerute cu aplomb de secretariatul Camerei Deputaților. Pînă și de mașină de cusut au nevoie, ca niște buni gospodari. Iată pentru ce strînge venituri dl Remeș și ne stoarce ca pe lămîi. De ce n-a transmis aceste știri și postul național TVR 1, să le audă toate lumea? Cum îți mai vine să plătești atîta amar de taxe, cînd vezi ce fac aleșii noștri cu banii? Un strateg al finanțelor, cum se pretinde dl Traian Remeș, ar trebui să răspundă de toate cheltuielile aberante făcute pe banii noștri. Dar pînă în prezent nu am auzit ca guvernanții să răspundă de actele lor de guvernare care ne aduc prejudicii.

Radu POENARU

VOCILE IAȘULUI

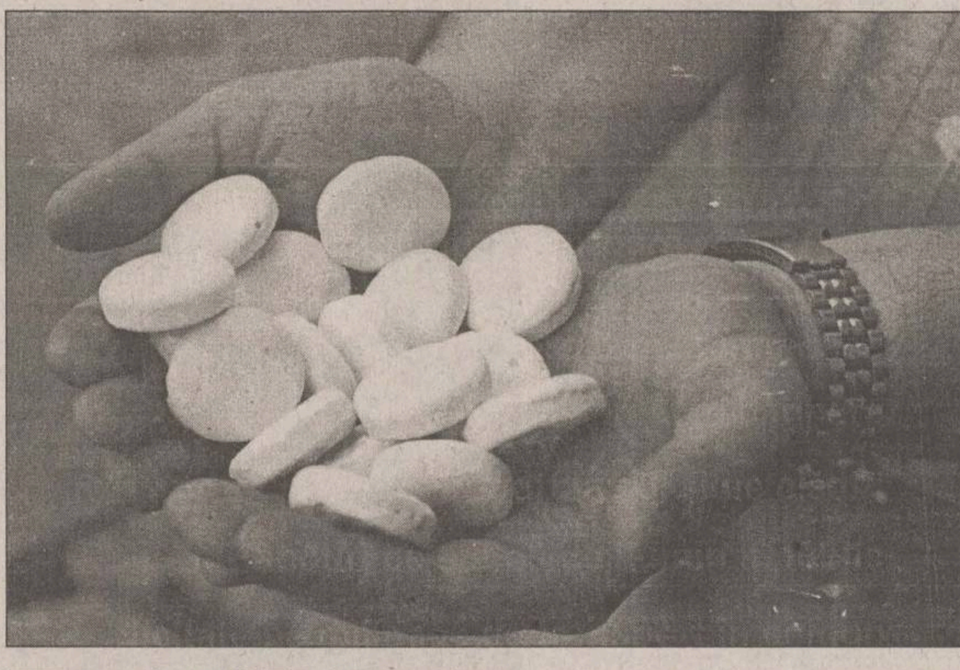

Pastila care ustură

Colegiul Județean al Farmaciștilor, Patronatul Farmaciștilor și SC "Iassyfarm" SA au decis ca, începînd cu 17 martie, nici una din farmaciile ieșene, particulare sau de stat, să nu mai elibereze medicamente compensate și gratuite. Cauza acestei decizii (pe termen nelimitat) este neplata datoriilor de către beneficiari - policlinici și spitale. Numai spitalele din Iași și Vaslui sînt datoare cu peste 17 miliarde lei farmaciilor ieșene. În ce mod vă afectează această decizie? Ce modalități de rezolvare sugerați?

Maria Levărdă - 62 ani, pensionară:

"Deocamdată, pot să vă spun că pe mine nu mă afectează neeliberarea medicamentelor. Mulțumesc lui Dumnezeu, nu am probleme cu sănătatea. E trist că s-a ajuns la această situație, fiindcă sînt mulți oameni care au muncit o viață și acum, dintr-o pensie mică, trebuie să plătească întreținerea, lumina, telefonul și să mai și trăiască. Mă întreb, pentru hrană și medicamente de unde să mai aibă bani? Nu am nici o idee pentru rezolvarea problemei, dar tuturor celor care au diferite afecțiuni le recomand tratamente naturiste. Sînt multe publicații - «Formula AS», «Monitorul de duminică» - unde sînt publicate rețete. Ar mai fi o problemă: dacă eu din pensie dau lunar 60.000 lei pentru asigurări sociale, unde ajung acești bani? Cum sînt folosiți? Încă ceva: țăranii de ce nu plătesc și ei pentru asigurări sociale măcar 15.000-20.000 lei pe lună?"

Georgeta Moșneagu - 60 ani, asistentă, Farmacia "Tehnofarm"

"Noi am eliberat medicamente compensate și astăzi. N-am primit nici o dispoziție să nu mai eliberăm. A venit un client și mi-a spus că a auzit dimineață la radio că, începînd de astăzi (ieri - n.r.), nu se vor mai elibera rețete compensate (gratuități nu eliberăm). Rezolvarea nu depinde de noi, este treaba personalităților care au legea în mînă și administrează fondurile".

Ioana Popescu - 30 ani, muncitoare

"Nu știam de această hotărîre, dar, probabil, există o motivație. Ceva nu merge cum trebuie, nu numai în domeniul sănătății, ci în mai multe domenii. Ce este mai trist e că lucrurile nu vor intra prea curînd în normal. Altceva ce să vă mai spun?"

Elena Bălănici - 50 ani, filatoare-țesătoare

"Nu multe medicamente au fost compensate pînă acum; se știe asta. Eu caut un medicament care costă 90.000 lei și timp de patru luni trebuie să iau lunar rețeta. Cum să mă descurc, cînd, pe lîngă cheltuielile necesare, mai trebuie să cumpăr și medicamente? Rețete gratuite sau compensate au fost cîndva. Anul acesta nu am auzit de așa ceva."

Daniela Amolioaie - 28 ani, asistent Farmacia "Starfarm"

"Farmacia noastră funcționează din octombrie 1998 și nu am eliberat deloc medicamente compensate sau gratuite, tocmai datorită faptului că nu se primesc banii la timp, ceea ce ar duce la întîrzierea plății facturilor. Dacă va fi o ameliorare a situației? Sînt destul de pesimistă, ameliorarea se va lăsa așteptată mult timp".

Mariana Brădățean - 40 ani, medic oftalmolog

"Colegiul Farmaciștilor, Patronatul și Iassyfarm au hotărît să nu mai elibereze medicamente compensate sau gratuite. Păi, dvs., dacă ați avea o firmă și n-ați primi banii pentru ceea ce distribuiți, cum ați proceda? Din punctul lor de vedere, decizia este justificată. Ei ce să facă? Nu au cum să acopere niște valori atît de mari care nu le-au fost virate. La fel, și pacienții au dreptate - din punctul lor de vedere. Sponsorizările nu cred că ar fi o soluție. Soluția finală ar fi Casa de Asigurări. Cei care trebuie să vireze bani în contul asigurărilor sociale și n-au făcut-o sau n-o fac să fie obligați prin lege să vireze acești bani, care totuși au fost reținuți de la angajați".

A consemnat Aurel OANCEA

DIN TELEFOANELE ȘI AUDIENȚELE ZILEI

Taxa de căsătorie pentru cetățenii străini

Nicolaus Apostolopoulus, Iași, student grec: "Dacă mă căsătoresc cu o romancă, ce acte îmi trebuie și cît se plătește taxa de căsătorie pentru cetățenii străini?".

De la doamna Mihaela Acatrinei, referent în cadrul Stădii Civile, am primit următorul răspuns:

"Pentru căsătoriile cu o persoană din altă țară sînt necesare următoarele acte:

1. act de naștere, tradus și legalizat de Notariatul român;

2. certificat de celibat, tradus și legalizat.

Cu aceste două acte (în dublu exemplar) se merge la București, la ambasadă, de unde se obține o adeverință precum că sînt îndeplinite condițiile pentru căsătoria în România.

3. copie după pașaport;

4. declarație de la Notariatul de domiciliu (din țara de origine)

Pentru soț (soție) român, actele necesare sînt: 1. act de naștere (copie);

2. certificat prenupțial;

3. buletin de identitate.

Taxa de căsătorie pentru cetățenii străini este de 700 dolari și se plătește la Direcția Sanitară".

Speriați de cîini

Aurica Burduja, str. Aurora 5: "Doresc să sesizez Primăria, prin intermediul acestei rubrici, în legătură cu următorul aspect: îi rog pe cei de la Ecarisaj să treacă pe această stradă și să facă puțină curățenie. În zonă se circulă anevoios din cauza haitelor de cîini și sîntem veșnic speriați de țipetele de spaimă ale trecătorilor".

Examenul de bacalaureat

Doina Burlacu, Iași: "Am un copil în clasa a XII-a și aș vrea să știu dacă s-a schimbat metodologia examenului de bacalaureat?"

De la departamentul "Învățămînt" al redacției am primit următoarea informație: "Nu s-a schimbat nimic în metodologia examenului de bacalaureat, rămînînd în continuare 7 probe la 6 obiecte".

Rodica BÂRZU
Olga PROFIR

SCRISOARE DESCHISĂ

Fie-vă milă!

Scrisoare deschisă către domnul primar al Municipiului Iași

Domnule primar, ce fel de om sînteți, ce fel de suflet aveți, de vreți să transformați Tomeștiul într-un lagăr de exterminare a cîinilor? Unde este protecția animalelor, fie și cîini, unde este acea "Asociație pentru protecția animalelor"? Mie îmi este milă de bietele animale; să știți că sînt mai bune la suflet decît oamenii. De ce trebuie exterminate? O coajă de pîine dacă am, o strîng și, cînd ies, le-o dau lor. De ani de zile merg printre aceste animale și unul nu m-a lătrat, nicidecum să mă muște.

Am înțeles dintr-o altă declarație a domnului primar că vor fi sterilizați și castrați. Dar văd că una se zice și alta se face. Banii care îi dă pentru fiecare animal și medicamentul care ucide puteau fi folosiți altfel: să fie plătiți doi, trei medici, care să meargă în fiecare cartier pentru sterilizarea și castrarea cîinilor, măcar a celor tineri. Eu țin foarte mult la animale. Ce sînt ele vinovate că s-au născut? Fie-vă milă, domnule primar, vă rog din suflet. Nu sînt numai eu pentru salvarea lor, ci mai multe persoane cu care am discutat. Mai sînt cîinii care stau în apartamente și mănîncă numai bunătăți - au noroc, sînt protejați, vaccinați, așa că fie-vă milă și de aceștia, care își caută singuri hrana și nu fac rău nimănui, nu le ucideți.

Mulți cîini salvează oamenii de la înec, îi scot de sub zăpezi, sînt chiar și apărători de hoți sau, cel puțin, te avertizează că există un dușman în spatele tău, așa că salvați animalele.

Rodica MOCANU - Iași

TELEFOANE UTILE

SALVARE: 961
POMPIERI: 981
Pașcani: 981, 761774
POLIȚIE:
Inspectoratul Județean
Centrala: 140720;
Dispecerat 146666; **Municipiu Centrala**: 140020
Dispecerat: 146840/955
Ofițer de serviciu: 146850;
Serviciul Circulație: 140070
SERVICII MEDICALE
MOBILE CORPO-SAN
(asistență medicală non-stop de urgență la domiciliu): 092/376370
PROFAMILIA - Laborator de analize medicale 230431
ASOCIAȚIA ROMÂNĂ ANTI-SIDA, HOTLINE SIDA: 210024
AGENȚIA CFR: 147673
INFORMAȚII GARĂ: 146333
AUTOGARĂ: 146587
TAXICOM, dispecerat: 953, 146593
GO-TAXI, dispecerat: 279444
TAXI ROMARIS, dispecerat: 215555, 222222
TAXI LYON TRANZ, dispecerat: 214214
AGENȚIA TAROM: 115239
INFORMAȚII AEROPORT: 174058; 271590
STAȚII PECO: Baș Ceauș: 176865; Aurel Vlaicu: 175872; Bucium: 132891; Crișan: 112182; Păcurari: 164142; Sărărie: 147480
ACR - informații utile: 112345; 130177
DISPECERATE:
R.A. Gaz-Metan: 928; 141737; **R.A. Apă-Canal**: 214271 (centrala: 215410; robot: 219227); **Renel**: 147070, **deranjamente**: 929; **Termoficare**: 141956;
DAFIS: 112434;
Telefoane - Deranjamente: 921
GARDA FINANCIARĂ: 114065
ADMINISTRAȚIA FINANCIARĂ: 143030
TRIBUNAL: 146300
PROCURATURĂ: 212566
CAMERA DE COMERȚ: 117757

PROCONS

Asociația pentru protecția consumatorilor PROCONS - Iași primește, prin intermediul "Monitorului", la numărul de telefon 271271, sesizări de la cetățenii care au probleme referitoare la calitatea produselor de orice fel sau a serviciilor. Asociația se obligă să rezolve aceste reclamații, dînd răspunsurile în paginile cotidianului "Monitorul".

Esență de rom

La sesizările nr. 5 din 8.02.1999, a doamnei Florica Grosu din Iași, str. Sadoveanu nr. 11, și nr. 6 din 9.02.1999, a doamnei Maria Marcovici din Iași, str. N. Iorga nr. 34, privind calitatea necorespunzătoare a esenței de rom comercializată în magazinele din municipiul Iași, Oficiul Județean pentru Protecția Consumatorilor Iași, organ competent, căruia i-au fost înaintate spre rezolvare ne-a transmis:

"În cadrul supravegherii pe piață a calității produselor s-a verificat esența de rom produsă de SC ADELINE PRODUCTION SRL București și SC SEM-ALY București, găsite la comercializare.

Au fost prelevate probe, care au fost analizate în Laboratorul S.C.D.R.M. MOLDOVA Iași. Din buletinele de analiză nr. 51/4.03.1999 și 52/4.03.1999 rezultă că produsele sînt cu aspect limpede, culoare brun, cu miros și gust specifice de rom. Conținutul în alcool este de 4,18%, respectiv 4,36%, deci destul de redus. Nu dispunem, pentru comparație, de parametrii fizico-chimici declarați de producători. A fost sesizat Oficiul Municipiului București pentru Protecția Consumatorilor, în scopul verificării respectării de către cei doi producători a caracteristicilor esenței de rom".

Vicepreședinte PROCONS,
Gheorghe Bucur

Fondul Proprietății de Stat
ANUNȚ PUBLICITAR PENTRU VÎNZAREA DE ACȚIUNI PRIN LICITAȚIE CU STRIGARE (CU CLAUZĂ DE PREEMȚIUNE)

FONDUL PROPRIETĂȚII DE STAT Direcția Teritorială Iași, cu sediul în str. Piața Unirii nr. 5, scoate la vînzare prin licitație cu strigare (cu clauză de preemțiune) în conformitate cu prevederile Ordonanței de Urgență nr. 83/1997 aprobată prin Legea nr. 44/1998 și H.G. 55/98 modificată și completată cu H.G. 361/1998, 0,644% din acțiunile Societății Comerciale "ALIMENTARA 33 LU" S.A., cu sediul în Iași, str. Alexandru cel Bun, bloc G4, județul Iași, cod fiscal R7628055, număr de înmatriculare la Oficiul Registrului Comerțului J 22-990-1995, avînd:
Obiectul principal de activitate: Comercializarea produselor alimentare și industriale.
Capitalul social (conform ultimei cereri de înscriere de mențiuni la Oficiul Registrului Comerțului) : 77.775 mii lei.
Cifra de afaceri (conform bilanțului contabil din anul 1997): 8.103 mii lei.
Profitul al ultimului an încheiat: 395 mii lei.
Structura acționariatului la data de 30/09/1998 este:

Acționari	Număr acțiuni	%
F.P.S.	20	0,644
S.I.F.	1.727	55,512
P.P.M.	120	3,857
Alții	1.244	39,987
Total	3.111	100,000

Prețul de ofertă de vînzare este de 100.000 lei/acțiune. Valoarea pachetului de acțiuni scos la vînzare este de 2.000.000 lei.

Avînd în vedere Contractul de Vînzare-Cumpărare Acțiuni nr. 980/27.06.1997 încheiat între Fondul Proprietății de Stat și SC "ELGINA" SRL Iași prin care la art. 7.8. se prevede clauza de preemțiune (se acordă cumpărătorului drept de preemțiune pentru cumpărarea pachetului de acțiuni rămas disponibil) se acordă dreptul de preemțiune care poate fi exercitat în termen de 30 zile lucrătoare de la data apariției prezentului Anunț. În acest caz metoda de vînzare a pachetului de acțiuni scos la vînzare la Societatea Comercială "ALIMENTARA 33 LU" S.A. Iași pentru această etapă este Negociere Directă cu titularul Contractului de Vînzare-Cumpărare Acțiuni conform O.U.G. nr. 88/1997 și H.G. nr. 55/1998 modificate și completată.

Termenul de depunere a ofertei este data de 19.04.1999, ora 12.00, la sediul Direcției Teritoriale Iași a Fondului Proprietății de Stat. Deschiderea ofertelor va avea loc în aceeași zi la ora 14,00.

În cazul în care nu se exercită dreptul de preemțiune sau nu se acceptă termenele și condițiile propuse de Fondul Proprietății de Stat, metoda de privatizare va fi Licitație cu Strigare cu alți ofertanți:
FIȘA DE PREZENTARE a societății comerciale poate fi procurat zilnic de la Direcția Teritorială Județeană Iași, între orele 8,00-16,00 pînă în ziua precedentă termenului de depunere a ofertei, inclusiv.

Taxa de participare în valoare de 250.000 lei și garanția de participare în valoare de 60.000 lei vor fi achitate la casieria vînzătorului - sediul Direcției Teritoriale Iași sau în contul nr. 251100980000607 deschis la BRD-Agenția A.Panu, Iași.

Documentele pe baza cărora se eliberează FIȘA DE PREZENTARE sînt:
* buletin de identitate sau pașaport (în cazul persoanelor fizice române/străine);
* delegație din partea societății comerciale ofertante.

Licitația va avea loc pe data de 20.04.1999, ora 11,00, la sediul Direcției Teritoriale Iași a Fondului Proprietății de Stat.

În caz de neadjudecare la prima ședință se va organiza cea de-a doua ședință de licitație în data de 27.04.1999, la aceeași oră.

Taxa de participare la cea de-a doua ședință de licitație este obligatorie pentru toți participanții.

Pentru participare la cea de-a doua ședință de licitație se mai pot obține Fișe de Prezentare și de către alți ofertanți în condițiile prezentate mai sus.

Pentru persoanele fizice/juridice străine, plata taxei de participare și a garanției de participare se face în contul nr. 251.100.000.002.423.000.08 de devize convertibile în USD, deschis la BANCOREX, la cursul valutar comunicat de Banca Națională a României la data achitării acestora.

Pentru participarea la licitație, ofertanții vor depune documentele prevăzute în HG 55/1998, modificată și completată, art. 51, prevăzute în FIȘA DE PREZENTARE în plic sigilat cel mai tîrziu cu o oră înainte de începerea licitației, la sediul de mai sus.

Persoanele fizice/juridice străine vor efectua plata Contractului de vînzare-cumpărare în devize convertibile la cursul valutar comunicat de Banca Națională a României, în ziua ținerii licitației.

Ofertanții pot ordona societății bancare la care au deschis contul principal să emită o scrisoare de garanție bancară valabilă 120 de zile calendaristice de la data depunerii documentelor.

Alte relații privind societatea comercială pot fi primite la sediul FPS DT Iași, persoana de contact fiind dna. Ioana Dornescu și la următoarele numere de telefon 032/112256, 218793, 218794.

Informații suplimentare privind oferta FPS se pot obține consultînd site-ul cu adresa www sof.ro.

RTV EUROPA NOVA IAȘI
TV EUROPA NOVA
canal 54

Joi, 18 martie, ora 17.25

Mai puțin ca perfect

Pledoarii, dialoguri, confesiuni într-un itinerar cultural bilunar.
Din cuprins: "Antract", "Melomania", "Ars media", "Măria Sa, cuvîntul".

Realizator: Alexandra Hasan

publicitate exterioară
RBN
ROMANIAN BILLBOARD NETWORK
Autorizare firme luminoase
Amplasamente bannere
Panouri la sol și pe clădiri
Panouri pe stâlpii de iluminat public
Publicitate pe mijloace de transport în comun
Bulevardul Tudor Vladimirescu nr. 87
tel. 094/630.282, tel/fax 211.843

SOCIETATEA ROMANA DE RADIODIFUZIUNE
RADIO IASI
PE 1053 KHZ
Radio Iași
vă invită să petreceți
Sîmbăta cu prieteni:
muzică, informații, divertisment, umor, instantanee,
transmisii de la locurile de agrement,
surprize, concursuri,
toate după corespondența muzicală radio.

4 ore'n schimbul doi

"4 ore'n schimbul doi Gabriel este cu voi"
La Radio Nord Est,
de luni pînă vineri,
10.00-14.00

NOUTĂȚILE ZILEI

După 1 aprilie ne vom adresa medicului de familie

Românii se vor adresa, după 1 aprilie a.c, medicului de familie pe lista căruia s-au înscris, întrucît de la această dată intră în funcțiune Casele de Asigurări Sociale de Sănătate, instituții care vor coordona activitatea financiară a sectorului sanitar, a declarat ieri *Mircea Cinteză*, președintele Colegiului Medicilor din România. Pacientul își va putea schimba medicul de familie, în orice moment, dacă este nemulțumit de prestația acestuia, a mai spus Cinteză. Medicul va fi plătit mai bine decît în prezent, veniturile sale fiind calculate în funcție de numărul celor înnscriși pe liste și de numărul de servicii, însă va fi direct răspunzător de ceea ce face, activitatea sa fiind permanent monitorizată de casa de asigurări cu care are contract. Pacientul este obligat să se prezinte mai întîi la medicul de familie, acesta fiind ***"responsabilul principal de sănătatea oamenilor"***. În caz de urgență, bolnavul merge direct la spital, fără nici un fel de problemă.

"Actualul Cod penal împiedică societatea în a deosebi binele de rău"

Ministrul Justiției, ***Valeriu Stoica***, a declarat ieri, la Comisia pentru drepturile omului din Senat, că sancțiunile prevăzute de Codul penal pentru infracțiunile de calomnie și insultă ar trebui să fie micșorate, dar este necesară aplicarea lor strictă pentru a nu permite celor care utilizează astfel de mijloace să se poată impune în fața justiției. Stoica a afirmat că proliferarea calomniilor și insultelor în spațiul public dăunează sistemului democratic, ***"împiedicînd societatea în a deosebi binele de rău"***. Ministrul Justiției a mai spus că speră ca, la rediscutarea modificării Codului penal în Parlament, parlamentarii coaliției majoritare să îi susțină poziția și să nu se mai repete situația de anul trecut, cînd modificările Codului penal nu au fost adoptate în Camera Deputaților, deoarece au lipsit cinci voturi "pentru" din partea coaliției.

Vadim i-a blestemat pe senatori

Foto: Mediafax

Este încă incert dacă pînă marți, cînd cazul Vadim se va discuta din nou, modificările aduse regulamentului Senatului vor fi publicate în Monitorul Oficial

■ *ridicarea imunității acestuia se va dezbate marți*

După simplificarea procedurii de ridicare a imunității parlamentare, de la dezbaterea căreia senatorii opoziției s-au retras, reacțiile nu au întîrziat să apară. Ele merg de la aprobare totală pînă la amenințări și blesteme. Cu toate protestele, marți se va dezbate ridicarea imunității parlamentare a lui Vadim Tudor.

Prim-vicepreședintele PDSR, *Adrian Năstase*, referindu-se la retragerea senatorilor PDSR de la dezbateri, a spus că ***"acest protest nu are nici un fel de legătură cu C.V. Tudor, ci este vorba de faptul că sînt schimbate regulile jocului în timpul meciului"***. Năstase a infirmat faptul că acest gest ar însemna o solidarizare cu *C.V.Tudor*, apreciind că această interpretare a faptelor este "construită" și este ***"o formă de manipulare"***. Parlamentarii opoziției au argumentat retragerea lor prin faptul că se creează ***"un precedent de a folosi Regulamentul ca mijloc al majorității împotriva minorității"*** și au acuzat actuala coaliție că ***"bagă pumnul în gură"*** minorității parlamentare. Cea mai vehementă reacție a avut-o Vadim Tudor care, furios la culme, a anunțat că reprezentanții partidului său se retrag pe o perioadă nelimitată de la lucrările Senatului și a lansat o serie de acuzații dure la adresa președintelui Constantinescu și a ministrului Justiției, ***Valeriu Stoica***. El a mers chiar pînă la a-i blestema pe parlamentarii puterii: ***"Pînă la Paști o să vă dea Dumnezeu după inima voastră de cîini!"***

De partea cealaltă a baricadei, ministrul Justiției, Valeriu Stoica, și parlamentarii arcului guvernamental sînt unanimi în a aproba măsura, afirmînd că ridicarea imunității lui Vadim Tudor, care se va dezbate marți în plenul Senatului, se va face doar cu jumătate plus unu din numărul senatorilor. Totuși, este necesar ca hotărîrea să fie publicată în Monitorul Oficial pentru a putea fi aplicată. Chiar și unii dintre parlamentarii opoziției s-au resemnat cu ideea, deși protestele nu au încetat. O altă hotărîre luată la aceste dezbateri, umbrită însă de prima, a fost cea a ridicării protecției juridice de care se bucurau familiile senatorilor în cazul unor agresiuni care erau asimilate infracțiunii de ultraj. **(I. AFRĂSINEI)**

Paula Jones divorțează

■ *motivul: modul în care trebuie investiți cei 850.000 de dolari primiți de la Clinton*

Paula Jones, femeia care l-a dat în judecată pe președintele ***Bill Clinton*** pentru hărțuire sexuală, se desparte de soțul ei, a anunțat, marți, presa americană. Potrivit cotidianului ***USA Today***, Paula și Steve Jones se despart din cauza certurilor apărute în decursul procesului intentat lui Bill Clinton, dar și pentru că nu s-au înțeles în ceea ce privește modul în care ar trebui folosiți banii oferiți în luna ianuarie de președintele american pentru a pune capăt acțiunii juridice, 850.000 de dolari.

Paula Jones, în vîrstă de 32 de ani, l-a acuzat pe Bill Clinton că a invitat-o, în 1991, într-o cameră de hotel din Little Rock, pentru a-i face propuneri indecente. În acea vreme, ea era o modestă angajată a statului Arkansas, al cărui guvernator era actualul președinte al Statelor Unite.

În fotografie, Paula și Steve Jones

Procesul lui Bivolaru începe pe 14 aprilie

Curtea Supremă de Justiție va începe, la 14 aprilie a.c., judecarea procesului deputatului PDSR ***Gabriel Bivolaru*** **(foto)**, acuzat de înșelăciune și mai multe infracțiuni de fals, în urma cărora Banca Română pentru Dezvoltare a fost fraudată cu aproape 300 de miliarde de lei. Procurorii au stabilit că, în perioada martie-iunie 1992, Bivolaru, în calitate de administrator al unor societăți, a emis 25 de cecuri cu limită de sumă fără a avea disponibil în cont, menționînd la rubrica "disponibil" o sumă mult mai mare decît cea existentă efectiv în cont. De asemenea, în aceeași calitate, în perioada decembrie 1994-martie 1995, Bivolaru a întocmit 24 de ordine de plată false, contrafăcînd ștampila BRD din București și

semnătura administratorului de cont. Cele 24 de ordine au fost apoi transmise BRD-Filiala Sinaia, pentru încasarea banilor.

Fără sprijin politic, sindicaliștii renunță la unele pretenții

■ *după Guvern, și PDSR a declarat că grevele din aprilie sînt manipulate*

După ce Guvernul și, ulterior, PDSR, au făcut declarații despre tenta politică a grevelor de luna viitoare, confederațiile naționale sindicale "Cartel Alfa", BNS, CNSLR - Frăția și CSDR au înaintat ieri o nouă listă de revendicări. Interesant este că de pe aceasta lipsesc cele de ordin politic, cum ar fi cererea de introducere a votului uninominal. Confederațiile au înaintat ieri Camerei Deputaților noua listă de revendicări adoptată de către consiliile de coordonare reunite, a cărei nerezolvare va duce la aplicarea programului de acțiuni sindicale comune. Sindicatele propun să fie înființate tribunale ale muncii, să fie modificată Legea conflictelor colective de muncă, proiectul Legii inspecției muncii, prin introducerea de sancțiuni pentru utilizarea muncii la negru și să fie adoptată și o lege a asigurărilor de risc profesional și una a disponibilizărilor colective. Conducerea acestor confederații dorește modificarea bugetului de stat pe anul 1999, astfel încît să permită indexarea salariilor, stabilirea unui fond social de 2,5 la sută, aplicarea Legii tichetelor de masă, liberalizarea negocierilor colective. Liderii sindicali avertizează că vor trece la acțiuni de protest, care vor începe pe 24 martie, cu mitinguri în București și în țară, grevă de avertisment de două ore, pe 19 aprilie, și grevă generală la nivel național, din 26 aprilie.

Spionaj în Guvern?

■ *un director de agenție guvernamentală a copiat toate textele din rețeaua de calculatoare a Palatului Victoria* ■ *ieri a fost sesizat Ministerul de Interne* ■

Guvernul a sesizat Ministerul de Interne în privința lui ***Ion Corcoțoi***, care, în calitate de director general al Agenției Naționale de Informații și Comunicații, a copiat textele din rețeaua de calculatoare a Guvernului, a declarat ***Adriana Săftoiu***, purtător de cuvînt al Executivului. O publicație din București a dezvăluit că Ion Corcoțoi a copiat texte din computerele unor persoane importante din cadrul Guvernului și a interceptat corespondența lor electronică. Pentru a copia volumul atît de mare de informație, Corcoțoi a utilizat un program perfecționat care verifică pe toate computerele rețelei fișierele de text nou create sau noile mesaje e-mail. Nu este clar cine i-a furnizat programul respectiv lui Corcoțoi, fiind evident faptul că nu este un program comercial, ci creat special pentru a monitoriza și copia fișiere din computerele unei rețele.

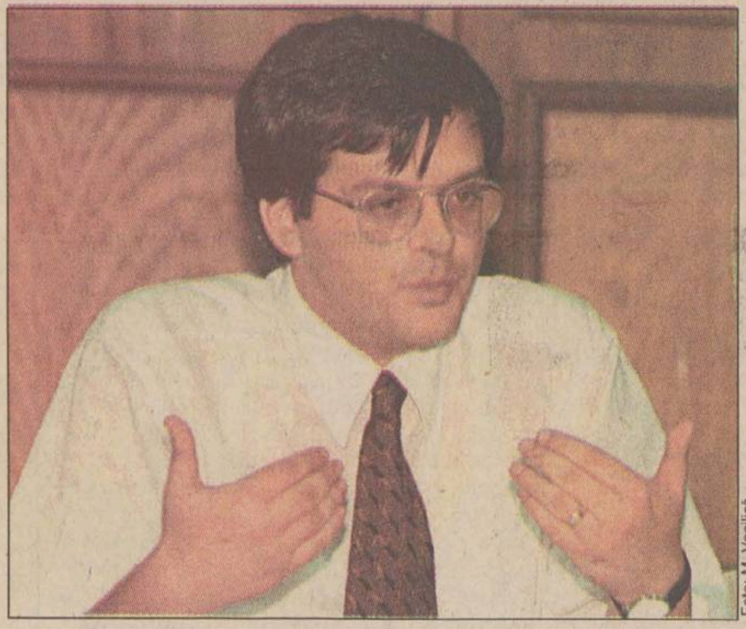
Foto: M. Vasilică

Nini Săpunaru se duelează cu Poliția

Șeful Vămilor, Nini Săpunaru, și Poliția se află în război deschis. Conflictul a ieșit la suprafață după ce Săpunaru a făcut publică o mare afacere de contrabandă cu țigări care s-ar fi defășurat prin vămile Giurgiu-Mocănașu și Negru-Vodă. IGP a sărit în aer imediat după conferința de presă a șefului DGV, susținînd că dezvăluirile acestuia îngreunează ancheta. În urmă cu două zile, polițiștii au început o anchetă în care Nini Săpunaru este acuzat de abuz în serviciu.

Polițiștii au declanșat urmărirea penală împotriva lui *Nini Săpunaru* **(foto)**, șeful Direcției Generale a Vămilor, anchetatorii acuzîndu-l pe acesta de abuz în serviciu pentru că a suspendat autorizațiile de duty-free shop ale firmelor EDF Asro SRL și EDF Properties Services SRL, începînd cu 6 februarie 1998. Nini Săpunaru susține că EDF a încălcat legea română. El spune că poliția de frontieră ar fi descoperit că magazinele acestei firme au avut de două ori mai mulți clienți decît pasagerii care au trecut prin vamă.

Săpunaru a apreciat, ieri, că este normal să fie anchetat de poliție, în condițiile în care a fost formulată o plîngere penală împotriva sa, însă a susținut că dorește să clarifice problema apariției în presă a informațiilor privind ancheta poliției, înainte ca el însuși să fie înștiințat de către IGP. ***"Sîntem într-un stat de drept, iar ancheta poliției în urma unei sesizări este normală"***, a spus Săpunaru. Șeful DGV nu a exclus posibilitatea ca la mijloc să se afle interese economice sau politice, afirmînd că ***"cine are o asemenea sumă de returnat statului va utiliza absolut orice metodă"***. Săpunaru a precizat că DGV are 45 de procese pe rol cu firma care a înaintat plîngerea împotriva sa, inclusiv o sesizare penală împotriva conducerii acestei societăți, acuzată de fraudă. ***"Sînt cercetat de poliție la sesizarea unor indivizi care au păgubit statul cu un miliard - un miliard și jumătate de lei pe lună, timp de cinci ani"***, a mai declarat Săpunaru. El a mai spus că a avut, marți, o convorbire pe această temă și cu președintele PNL, ***Mircea Ionescu Quintus,*** căruia i-a expus întreaga problemă. Mircea Ionescu Quintus a refuzat însă să facă declarații pe tema convorbirii. **(A. CIOFLÂNCĂ)**

Războiul dintre țărăniști și democrați coboară din nou "pe pămînt"

Una dintre problemele spinoase care creează conflicte în sînul coaliției este cea a legilor proprietății, chestiune față de care nu s-a ajuns pînă acum la un consens, cu toate eforturile depuse. Retrocedarea terenurilor este îngreunată de balanța fondului funciar, din care rezultă un deficit de 599.670 hectare.

Cu toate încercările de amînare, proiectul de modificare a Legii fondului funciar, inițiat de PNȚCD, PNL, UDMR și PSDR, a intrat, ieri, în dezbaterea generală a Comisiei de agricultură a Camerei Deputaților. Democrații, prin vocea deputatului Ștefan Popescu Bejat, au încercat să amîne dezbaterea, prezentînd unele motive pentru care legea ar trebui dezbătută mai tîrziu. Printre acestea figurau, pe lîngă poziția oficială a Guvernului și balanța fondului funciar, punctul de vedere al Executivului față de solicitarea PD ca restituirea terenurilor agricole să fie separată din punct de vedere legislativ de restituirea pădurilor. Deputatul PNȚCD ***Vasile Lupu***, inițiatorul proiectului, a respins ideea unor legi separate de restituire a terenurilor agricole și pădurilor, argumentînd că Legea fondului funciar și prima modificare a ei tratează unitar acest subiect. O complicație în plus este dată de nepotrivirea între suprafața solicitată și cea disponibilă, fapt ce rezultă dintr-o notă elaborată de Ministerul Agriculturii care arată că au fost înregistrate cereri de terenuri agricole din partea a 864.848 persoane fizice și juridice, fiind solicitată o suprafață totală de teren de 1.829.799 hectare, cu 599.670 hectare mai mult decît se poate asigura. Lupu a criticat modul în care a fost realizată prima balanță a fondului funciar, apreciind-o drept ***"un fals uriaș"***, și a apreciat că în structurile statului, precum poliție, prefecturi, parchet și magistrați, se manifestă ***"o rezistență diabolică"*** față de problema restituirii proprietății. Ministrul Agriculturii, ***Ioan Mureșan***, prezent și el la dezbateri, a anunțat că a fost începută o nouă inventariere a terenurilor, adăugînd că, dacă vor fi constatate din nou greșeli majore, responsabilii erorilor vor fi îndepărtați. Deși intervențiile deputaților au avut un pronunțat caracter politic, toți au pledat pentru restituirea terenurilor agricole, excepție făcînd doar deputatul PRM Ilie Neacșu, care a declarat că se opune ***"desființării în totalitate a fostelor IAS"***. La rîndul lor, deputații PD au precizat că ***"nu vor să blocheze legea"***, dar că apreciază că este necesară o poziție a Guvernului, criticînd balanța incompletă a fondului funciar. Dezbaterea pe articole a legii se va desfășura săptămîna viitoare. **(Dan POPA)**

Tancurile sîrbe, față în față cu cele ale NATO

■ *Belgradul a izolat trupele NATO din Macedonia, întărindu-și prezența militară la frontiera acesteia cu provincia Kosovo* ■ *Pentagonul acuză Iugoslavia că se pregătește de război, în timp ce participă la negocierile de pace* ■

Autoritățile de la Belgrad au început să trimită întăriri de-a lungul frontierei dintre provincia sîrbă Kosovo și Fosta Republică Iugoslavă a Macedoniei (FYROM), se pare ca răspuns la desfășurarea în această țară a unor militari britanici, francezi și germani, au anunțat, marți, surse ale Pentagonului, citate de AFP. Totodată, armata iugoslavă a desfășurat rachete sol-aer și utilaje ale apărării sale antiaeriene, după cum a afirmat purtătorul de cuvînt al Pentagonului, ***Kenneth Bacon***. ***"De mai multe săptămîni, de-a lungul frontierei dintre Kosovo și Macedonia există o concentrare de trupe sîrbe"***, a declarat Bacon. ***"Iugoslavii se pregătesc de război, dar continuă să participe la negocieri"***, a adăugat Bacon, referindu-se la tratativele pentru pacea în Kosovo, care s-au reluat luni în Franța.

Recent însă, și Alianța Atlantică și-a consolidat prezența militară în Macedonia, la granița cu provincia sîrbă Kosovo. Luni, în zonă au fost desfășurați 10.000 militari de elită din cinci țări NATO (Germania, Marea Britanie, Franța, Italia și Olanda). Pentagonul estimează că pe teritoriul

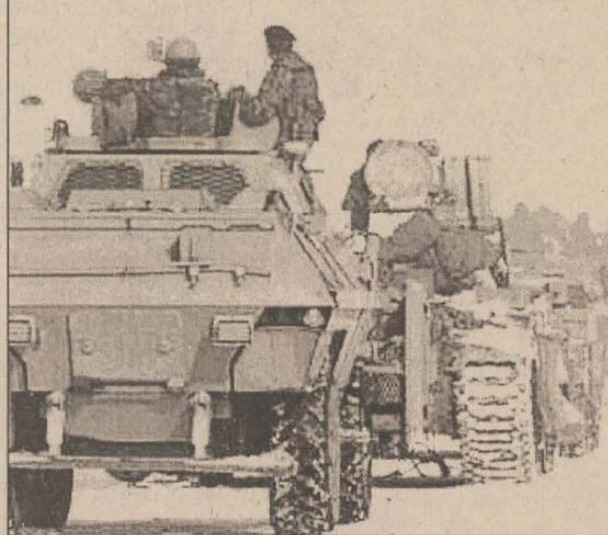

provinciei Kosovo s-ar afla circa 14.000-18.000 militari ai armatei iugoslave și 16.000-21.000 militari la frontierele provinciei.

Departamentul de Stat american a cerut Belgradului să ***"discute serios"*** despre planul privind pacea în Kosovo, avertizînd că ***"timpul presează"*** și că răbdarea Grupului de Contact pentru fosta Iugoslavie (SUA, Franța, Marea Britanie, Italia, Rusia, Gerania), care a stabilit acest plan, ***"se epuizează"***. ***"Mingea se află acum în tabăra sîrbilor, ei trebuie să decidă dacă vor un acord de pace sau o catastrofă"***, a afirmat purtătorul de cuvînt al Departamentului de Stat, ***James Rubin***, referindu-se la amenințările NATO cu lovituri aeriene asupra Iugoslaviei.

Etnicii albanezi din Kosovo, care vor independența față de Belgrad, au anunțat că vor semna acordul de pace propus de Grupul de Contact. Sîrbii au prezentat o serie de amendamente la apectul politic al proiectului de acord, amendamente pe care Grupul de Contact le-a calificat inacceptabile, dar au respins categoric desfășurarea pe teritoriul țării lor a unei forțe NATO de 26.000 militari care să asigure respectarea unui posibil acord de pace.

Șeful negociatorilor albanezi este căutat de Interpol

Autoritățile iugoslave au emis un mandat de arestare internațional pe numele lui Hashim Thaci, șeful delegației albanezilor din Kosovo prezente la Paris, mandat care a fost transmis, marți, filialei Interpol din Franța, informează AFP. Autoritățile iugoslave solicită, în acest mandat, arestarea lui Thaci și extrădarea sa. Hashim Thaci, în vîrstă de 30 de ani, zis și "Șarpele", este dat în urmărire pentru ispășirea unei pedepse de 10 ani de închisoare la care a fost condamnat în contumacie în 1997, pentru comiterea "mai multor atacuri la adresa unor polițiști". Thaci este unul dintre cei 14 membri ai UCK pe numele cărora justiția iugoslavă a emis recent mandate de arestare, sub acuzația de "activitate teroristă".

FIȚI CU OCHII PE INFORMAȚIE!
VĂ ADUCE PROFIT.
UN SITE PENTRU INVESTITORI ȘI OAMENI DE AFACERI:
http://privatization.nordest.ro
profile de companii privatizabile
știrile zilei în domeniu
oferta curentă și specială a FPS
legislație și proceduri specifice în vigoare
necomm
TEL: 032-211525
necomm@necomm.ro

FM 91.9
radio CONTACT
De 5 ani împreună

S.C. METALO-CHIMICE S.A.
Iași, Str. Sf. Lazăr, nr. 4
Vinde din stoc hîrtie igienică
la prețul de 504 lei/buc
fără TVA,
și diferite sortimente de cuie
la prețul mediu de 4755 lei/kg
fără TVA
Str. Bucium
Șos. Socola
Pasarela Bucium
Fostul depozit Mobilă Iași, str. Manta Roșie nr. 3
DEPOZIT
Ofertă valabilă pînă la
31 martie 1999
Tel.
032/116162
032/135008
PREȚURI PROMOȚIONALE !

tele'M tele'M tele'M tele'M tele'M tele'M tele'M
tele M IAȘI
tele'M
vă propune în fiecare JOI la orele 17.00 emisiunea
"ACTUALITATEA IEȘEANĂ"
Timp de o oră conf. dr. Constantin Simirad răspunde la întrebările dumneavoastră.
Întrebările și reclamațiile vor fi transmise în scris pe adresa: Televiziunea Tele 'M, str. Codrescu nr. 6, cod 6600, pentru emisiunea "Actualitatea ieșeană".
Cazurile speciale vor fi filmate.
Informații la tel. 143217, 112882.
Numai prin Tele 'M vă puteți rezolva problemele !

Armata lui Moş Teacă

■ *răcanii din Ghencea au stat drepţi în faţa lui Bîrdeş* ■ *multe surprize în etapa de ieri a Diviziei A* ■

Etapa a XX-a a campionatului Diviziei A a fost pigmentată de mari surprize. Una dintre cele mai mari a fost realizată de universitarii clujeni, practic, condamnaţi la retrogradare, care au reuşit o remiză albă la Bacău, în faţa echipei care a învins în etapa trecută în Bănie. Se pare însă că Halagian se descurcă mai uşor în deplasare decît pe teren propriu, acolo unde revelaţia campionatului nu a reuşit să îngenuncheze defensiva condusă de portarul Papp-Deak. În schimb, cealaltă reprezentantă a judeţului Bacău, FC Oneşti, a realizat o altă surpriză, învingînd cu 2-0 la Reşiţa. În acel meci, gazdele au atacat furibund, dar jucătorii moldoveni s-au molipsit, parcă, de "sindromul" Halagian, împuşcînd de două ori poarta reşiţeană. În aceste condiţii, fotbaliştii din Caraş-Severin au ajuns la -15 în clasamentul adevărului, spre bucuria Olimpiei Satu Mare, care, deşi n-a reuşit să obţină puncte de la Galaţi, are ocazia să mai spere. FC Naţional a recuperat la Bistriţa punctele pierdute pe teren propriu, înscriind patru goluri, acolo unde Dinamo n-a reuşit decît trei. În sfîrşit, "cîinii roşii" al lui Cornel Dinu s-au jucat cu Foresta, într-un meci în care Mihalcea a reuşit o triplă, ratînd şi un penalty. În acest moment, Dinamo se află la un punct în urma Rapidului, dar va avea, în etapa viitoare, un meci extrem de dificil, în Cotroceni.

În nocturna disputată în Ghencea s-a înregistrat cea mai mare surpriză a etapei, vîrful argeşean Bîrdeş făcîndu-i uitaţi pe Barbu şi Mutu. Echipa lui Dobrin a reuşit o victorie, lucru care nu s-a mai întîmplat de pe vremea cînd "gîscanul" era în teren!

1. Rapid	20	16	3	1	44-11	51 (+21)
2. Dinamo	20	16	2	2	65-19	50 (+20)
3. Steaua	19	12	4	3	35-15	40 (+10)
4. Bacău	20	10	8	2	26-17	38 (+5)
5. Oţelul	20	12	1	7	30-19	37 (+7)
6. Naţional	20	12	0	8	41-28	36 (+9)
7. FC Argeş	19	11	2	6	35-21	35 (+5)
8. Petrolul	20	9	4	7	31-26	31 (-2)
9. Ceahlăul	20	9	3	8	28-32	30 (-3)
10. Astra	20	7	5	8	22-21	26(-1)
11. Oneşti	20	7	3	10	28-39	24 (-6)
12. Farul	20	7	2	11	23-34	23 (-7)
13. Gloria	20	6	4	10	32-40	22 (-8)
14. Reşiţa	20	4	6	10	16-39	18 (-15)
15. Craiova	20	4	5	11	21-31	17 (-10)
16. Olimpia	20	2	4	14	13-37	10 (-17)
17. "U" Cluj	20	2	4	14	10-48	10 (-20)
18. Foresta	20	1	4	15	20-44	7 (-20)

Cel de-al doilea gol înscris de Dănuţ Oprea (Oţelul) în poarta Olimpiei

Rezultatele şi marcatorii: ***Petrolul Ploieşti - Universitatea Craiova 4-1 (1-0).*** Pîrvu ('2, 56, 63), Irimescu ('78) / Matei ('58, autogol). În min. 15, la scorul de 1-0, craioveanul Chivu a ratat un penalty; ***Farul Constanţa - Rapid Bucureşti 0-0; FCM Bacău - Universitatea Cluj 0-0;***

CSM Reşiţa - FC Oneşti 0-2 (0-1). Iriza (45), Fl. Munteanu ('65). În min. 90, Jilavu (Reşiţa) a fost eliminat; ***Gloria Bistriţa - FC Naţional 2-4 (1-2).*** Mif ('14, '80 - penalty) / Caramarin ('3), Dună ('26), Liţă (59, 88); ***Dinamo - Foresta Suceava 4-1 (2-0).*** Mihalcea ('11, 45, 73), Iftodi (55) / Şchiopu ('81). Mihalcea a ratat un penalty, în min. 49. În min. 64, Ciobotariu (Dinamo) a primit cartonaşul roşu; ***Oţelul Galaţi - Olimpia Satu Mare 2-0 (2-0).*** D. Oprea ('3, 19); ***Ceahlăul - Astra Ploieşti 3-1 (2-1).*** Solomon ('6, '63), Perjă ('43) / Voicilă ('40); ***Steaua - FC Argeş 1-2 (1-1).*** Roşu (45) / Bîrdeş (20, 50). În penultimul minut, stelistul Baciu a fost eliminat de pe teren.

Golgeteri: Ganea (Gloria Bistriţa) - 17; Barbu (FC Argeş, Rapid), Mihalcea (Dinamo) - 15; Savu (FC Naţional) - 14. .

Etapa viitoare (sîmbătă, 20 martie): FC Naţional - Dinamo (0-5); Rapid - CSM Reşiţa (2-1); Foresta - Farul Constanţa (2-3); Olimpia Satu Mare - Gloria Bistriţa (1-3); Universitatea Craiova - Ceahlăul (1-2); Astra Ploieşti - Oţelul Galaţi (1-1); Universitatea Cluj - Petrolul Ploieşti (0-2); FC Argeş - FCM Bacău (2-3); FC Oneşti - Steaua Bucureşti (1-4). **(GIN)**

Poli Mecon l-a recuperat pe Aanicăi

■ *sîmbătă, handbaliştii ieşeni joacă acasă cu Cimentul Medgidia*

Sîmbătă se reia campionatul Diviziei A de handbal masculin, retur programat după exact patru luni de pauză competiţională. Pregătirile echipei Politehnica Mecon Iaşi, care au debutat în primele zile ale acestui an, se află acum aproape de finalizare. Dacă la capitolul antrenamente elevii antrenaţi de Costel Schender şi Tiberiu Dăian au punctat prin şedinţe aproape zilnice plus un semicantonament, lotul de jucători a suferit cîteva modificări. Fără a-i mai avea în componentă pe Nelu Zepciuc şi Marius Ciocoiu, ieşenii şi-au asigurat serviciile fostului junior de la LPS Roman, Huţanu, şi pe ale lui Cornel Aanicăi. Format la Iaşi dar plecat pe perioada stagiului militar, Aanicăi a evoluat la Timişoara, transferul fiind asigurat în această săptămînă numai după ce ieşenii au plătit 500 de mărci germane. Deşi s-au antrenat alături de ieşeni încă de la începutul sezonului, cei doi jucători vor fi cu acte în regulă ai Politehnicii Mecon abia de astăzi, cînd prof. Schender va fi prezent la FR Handbal pentru a oficia transferurile. În ceea ce-i priveşte pe Eugen Păscuţoi şi Andrei Vărvăruc, lor le-a expirat împrumutul la Moldosin Vaslui, jucătorii urmînd să participe alături de echipieri la partida se sîmbătă, împotriva Cimentului Medgidia. Din păcate, accidentarea lui Vărvăruc la genunchi (suferită în turneul Ligii Naţionale disputat chiar la Iaşi) a recidivat. Fără a efectua refacerea aşa cum ar fi trebuit, jucătorul a acuzat la antrenamentele din această săptămînă dureri, astfel că prezenţa lui în teren este incertă.

Clasată în acest moment pe antepenultimul loc în clasament, Politehnica Mecon şi-a propus ca sfîrşitul acestui sezon să-i găsească mai aproape de vîrful ierarhiei. Primul prilej de a-şi îndeplini obiectivul este chiar sîmbătă, în faţa unei echipe căreia i-a cedat în tur la doar un singur gol diferenţă. **(Lucian M.)**

Nu prea este loc de surprize

■ *astăzi va avea loc manşa secundă din sferturile de finală ale Cupei Cupelor*

După regalul din Liga Campionilor, astăzi vom urmări returul sferturilor de finală ale Cupei Cupelor la fotbal, competiţie care îşi desfăşoară, cu ediţia 1998-1999, obştescul sfîrşit. După cum au mers treburile în prima manşă, se pare că se pot şti, cu o mare doză de precizie, echipele calificate în semifinală. De pildă, este greu de crezut că Lazio, cea mai în formă echipă din campionatul italian, va lua bătaie cu 5-0 pe teren propriu în faţa grecilor de la Panionios, după acel 4-0 din tur, administrat de romani elevilor irlandezului Ron Whelan.

O altă echipă care poate dormi liniştită este Chelsea. Echipa lui Dan Petrescu şi-a asigurat, încă din tur, un liniştitor 3-0 în faţa norvegienilor de la Valerengen, iar returul de la Oslo se arată a fi o simplă formalitate pentru jucătorii pregătiţi de Vialli, chiar dacă antrenorul Eigil Olsen reprezintă un nume pe lista tehnicienilor europeni, iar atacantul John Carew este una dintre speranţele fotbalului european. Dar o echipă englezească este greu de bătut cu 3-0, iar Anglia este reprezentată în această competiţie de una dintre aspirantele la titlu, Chelsea.

Reprezentanta Spaniei, Mallorca, pleacă cu un rezultat alb în returul cu croaţii de la Varteks Varazdin, meciul urmînd a se juca pe stadionul din Insulele Baleare. Chiar dacă un 0-0 pe teren străin nu este o garanţie de calificare, este imposibil de presupus o surpriză. Mallorca, a patra echipă din campionatul spaniol, se laudă cu victorii asupra Barcelonei şi Realului din Madrid şi speră la un succes în Cupa Spaniei, în timp ce Varteks, chiar dacă reprezintă un fotbal ca acela din Croaţia, rămîne o "ilustră necunoscută".

În sfîrşit, există toate probabilităţile ca Lokomotiv Moscova să joace a doua semifinală europeană consecutivă, aceasta datorită scorului de 3-0 obţinut în tur în faţa israelienilor de la Maccabi Haifa, prin cele trei goluri de final marcate de georgianul Djanashia.

Aşadar, sînt toate şansele ca în semifinale să întîlnim, în ciuda slăbiciunii valorice a muribundei C2, trei echipe de primă mînă: Chelsea, Lazio, Mallorca, plus outsidera moscovită.

Partida dintre Lazio şi Panionios va putea fi urmărită de la ora 22.30 pe canalul Eurosport, iar de la ora 0.15 acelaşi post va transmite şi rezumatele partidelor Mallorca - Varteks şi Valerenga - Chelsea. **(GIN)**

Lazio - Panionios Atena (în tur 4-0)
Mallorca - Varteks Varadzin (0-0)
Valerenga - Chelsea (0-3)
Maccabi Haiffa - Lokomotiv Moscova (0-3)

Crespo şi Chiesa au oţetit vinul de Bordeaux

■ *Marseille, Atletico Madrid, Parma şi Bologna s-au calificat în semifinalele Cupei UEFA*

Manşa retur a sferturilor de finală în Cupa UEFA n-a fost deloc una calmă, dacă ţinem cont că o singură echipă din cele care au evoluat pe teren propriu a reuşit să se califice în penultimul act al competiţiei. Performerele serii de marţi au fost, fără îndoială, Parma, care a zdrobit pe lidera campionatului francez cu un sec 6-0, şi Atletico Madrid, învingătoare cu 2-1 pe terenul celor de la AS Roma. Celelalte două echipe calificate în semifinale sînt Bologna (salvată de acel 3-0 înregistrat în tur cu Lyon) şi Olympique Marseille, formaţie ce a reuşit să-şi apere la Vigo fragilul avantaj de un gol luat în tur.

Dacă Roma ar fi obţinut calificarea în dauna celor de la Atletico ar fi fost pentru prima dată cînd trei echipe italiene s-ar fi calificat în semifinalele unei cupe europene. Numai că trupa lui Zemna a rămas în zece oameni din minutul 28, cînd camerunezul Pierre Woma a fost eliminat pentru un fault deosebit de dur. Gazdele au reuşit să deschidă scorul patru minute mai tîrziu, prin Marco Delvecchio, însă n-au putut menţine ritmul în continuare, madrilenii au preluat controlul jocului la mijlocul terenului şi au egalat prin Carlos Aguilera în minutul 59. Roma s-a aruncat în atac cu disperarea celui care nu mai are altă şansă, dar, aşa cum se întîmplă de obicei, a fost surprinsă pe contraatac, Roberto Fresnedoso încheind conturile în minutul 89. Pentru ca seara să se încheie absolut mizerabil pentru italieni, Francesco Totti a văzut şi el cartonaşul roşu, în ultimele secunde ale partidei.

Olympique Marseille n-a jucat aproape nimic la Vigo, dar s-a apărat fenomenal şi - ajutată de noroc - a reuşit să menţină tabela neschimbată, în ciuda eforturilor deosebite făcute de fotbaliştii Celtei. Fundaşii Laurent Blanc şi Pierre Issa au fost eroii echipei franceze în această partidă, în care gazdele au atacat în unele momente şi în zece, însă nu au găsit de cele mai multe ori soluţiile cele mai bune de a surprinde defensiva lui Olympique. Rusul Alexander Mostovoi şi bosniacul Vladimir Gudelj au ratat în ultimele minute ocazii monumentale la poarta lui Poratto, însă echipa care a jucat mai pragmatic a obţinut calificarea, graţie victoriei cu 2-1 din tur.

Dacă Olympique a făcut antijoc complet la Vigo, cealaltă reprezentantă a Franţei în Cupa UEFA, Bordeaux, a ales să joace deschis la Parma şi a fost călcată în picioare de echipa lui Malesani. Argentinianul Hernan Crespo şi colegul său din linia de atac, Enrico Chiesa, au marcat fiecare de cîte două ori, "zestrea" gazdelor fiind întregită de reuşitele lui Veron şi Balbo. Ultimul gol al gazdelor a fost marcat dintr-un penalty amuzant: la o fază lipsită de periculozitate, din tribună s-a auzit un fluier şi fundaşul francez Alicarte a oprit mingea cu mîna în propriul careu, crezînd că arbitrul fluierase pentru a opri jocul. Numai că arbitrul norvegian a considerat henţ în careu şi a acordat lovitură de la 11 metri pentru gazde...

Bologna a trecut prin mari emoţii la Lyon, deşi se găsea la adăpostul acelui 3-0 din tur. Numai că gazdele conduceau deja cu 2-0 după 39 de minute, prin golurile marcate de Caveglia şi Job, presînd în continuare defensiva italienilor. A doua repriză a fost însă mult mai echilibrată, Bologna ieşind periculos pe contraatac şi obligîndu-i pe lyonezi să joace mai atent. Pînă la fluierul final al arbitrului nu s-a mai marcat nici un gol, iar fundaşul gazdelor, Florent Laville, a fost eliminat în minutul 86, după primirea celui de-al doilea cartonaş galben. **(Ion TEODOR)**

Rezultatele şi marcatorii: ***Parma - Bordeaux 6-0 (2-0):*** Crespo ('37, '66), Chiesa ('43, '59), Veron ('48), Balbo ('89 penalty); ***Olympique Lyon - Bologna 2-0 (2-0):*** Caveglia ('16), Job ('39); ***AS Roma - Atletico Madrid 1-2 (1-0):*** Delvecchio ('32) / Aguilera ('59), Fresnedoso ('89); ***Celta Vigo - Olympique Marseille 0-0.*** Semifinalele se vor disputa pe 6 şi 20 aprilie, iar finala pe 12 mai, la Moscova.

În imagine, Laurent Blanc (Marseille), luptîndu-se cu atacanţii Celtei

PANORAMIC

Înfrîngere la limită pentru Penicilina

Ieri după-amiază, în etapa a XVIII-a a Diviziei A de volei feminin, Penicilina a pierdut la limită, cu 3-2, pe terenul echipei bucureştene Metal 33, după un meci extrem de disputat. În celelalte meciuri ale etapei s-au înregistrat rezultatele: RATB - Dacia Piteşti 3-1; Unic Piatra Neamţ - Braiconf Brăila 3-0; Universitatea Craiova - Universitatea Cluj 3-1; Rapid - Romradiatoare Braşov 3-0; Universitatea Bacău - Dinamo 3-0. În clasament conduce Rapid, cu 34 de puncte, urmată de Universitatea Bacău - 33 p, Metal 33 Bucureşti - 30 p, Penicilina - 29 p, RATB - 28 p, Dacia Piteşti - 28 p şi Universitatea Craiova - 28 p. Sîmbătă, în etapa a XIX-a, Penicilina va juca acasă, cu Universitatea Craiova.

Cei 20 de slovaci pentru partida cu România

Selecţionerul slovac Jozef Adamec a anunţat ieri lotul de 20 de jucători convocaţi pentru partidele cu echipele naţionale ale României şi Ungariei, care se vor disputa pe data de 27 martie, la Bucureşti, respectiv pe 31 martie, la Bratislava, în cadrul preliminariilor CE 2000. Componenţa lotului: portari - Koenig (Slovan Bratislava), Susko (Spartak Trnava); fundaşi - Zeman (Vitesse Arnhem), Varga (Slovan), Labant (Slavia Praga), Dzurik (FC Kosice), Karhan (Spartak Trnava), Suchancok, Kratochvil (Inter Bratislava); mijlocaşi - Slicho, Zatek (FC Kosice), Tomaschek, Hrncar (Slovan), Ujlaky, Balis (Spartak), Nemeth, Pinte (Inter Bratislava); atacanţi - Fabus (OD Trencin), Dubovsky (Oviedo), Majoros (Slovan).

Au învins şi românii

Echipa naţională de hochei pe gheaţă a României a învins ieri, la Bucureşti, cu scorul de 8-3 (2-1, 3-2, 3-0) selecţionata similară a Iugoslaviei, într-o partidă disputată pe patinoarul din cadrul Complexului Naţional "Lia Manoliu", în cadrul Diviziei I a Campionatului European, rezervat jucătorilor sub 18 ani. Punctele au fost marcate de A.Goga ('7, '39), E.Cerghizan ('14, '47), I. Gyorgy ('22), A.Kencse ('42) şi V.Lascăr ('52) / Bugarski ('9), Bogdanovic ('20), Banovic ('22). Într-o altă partidă, disputată marţi, juniorii români au fost învinşi cu 9-1 de selecţionata similară a Estoniei.

Fanii romani s-au înjunghiat între ei

Un suporter al echipei Lazio, Stefano Meloni, în vîrstă de 30 de ani, a fost agresat de un susţinător al formaţiei AS Roma, în localitatea Albuccione, aflată la o distanţă de 20 kilometri de capitala italiană. Înjunghiat de două ori în abdomen, Meloni a fost internat la spitalul din Tivoli, el aflîndu-se în stare gravă. Agresorul său, Christian Galeotti, în vîrstă de 27 de ani, a fost arestat. Cei doi au avut o altercaţie violentă, după terminarea partidei din cadrul manşei retur a sferturilor de finală ale Cupei UEFA, dintre echipele AS Roma - Atletico Madrid, scor 1-2, disputată marţi, pe care au urmărit-o împreună, la televizor, într-un local. Meloni a făcut comentarii ironice la adresa înfrîngerii formaţiei AS Roma, eliminată din această competiţie de spanioli. Acest fapt a declanşat reacţia lui Galeotti, care l-a rănit pe Meloni cu un cuţit.

Fotbaliştii azeri provoacă incidente diplomatice

Naţionala de fotbal a Azerbaidjanului a fost rechemată de urgenţă în ţară, ca urmare a faptului că a ales drept loc de cantonament partea greacă şi nu partea turcă a insulei Cipru, ceea ce a provocat nemulţumirea autorităţilor de la Ankara. Decizia naţionalei azere de a se antrena în partea greacă a Ciprului a fost catalogată de purtătorul de cuvînt al ambasadei turce la Baku drept "o lovitură pentru Turcia". Într-o declaraţie televizată, acesta şi-a exprimat speranţa că "Azerbaidjanul va reacţiona la preocupările Tuciei". Ministrul azer al Tineretului şi Sportului a precizat că s-a produs o eroare regretabilă şi a adăugat că îi va sancţiona pe vinovaţi. Azerbaidjan şi Turcia sînt aliaţi regionali şi au decis, de curînd, să-şi întărească relaţiile militare, ca reacţie faţă de apropierea dintre Rusia şi Armenia. Statul cipriot este divizat în două părţi, în urma ocupării de către armata turcă a părţii de nord a insulei, în 1974. Selecţionata Azerbaidjanului va întîlni, pe 31 martie, la Baku, echipa naţională a României, într-o partidă din cadrul grupei a VII-a a preliminariilor CE 2000.

MULTIPRINT
Vinde
COLI DIN ALUMINIU
rezultate în urma procesului tipografic
dimensiuni 605 x 850 x 0,3 mm
Preţ: 4.000 lei/buc fără TVA
S.C. Multiprint S.A. - str. Sf. Lazăr 49, Tel: 032-23.00.60, 211.225

AMBALaje din hîrtie şi carton
✓ suporţi pentru pahare
✓ parasolare auto
✓ dosare mapă
Diverse ambalaje şi articole promoţionale
✓ sacoşe, pungi
✓ cutii din duplex, ondulat etc
✓ cutii pt. pizza, torturi, prăjituri
AMBA C PRODUCT
Părăului nr.1, Braşov, telefax: 068-126289, 321929

astăzi
O nouă zi, acelaşi prieten!
PE CULMILE DISPERĂRII
"EXPLOZIV" tvr IASI
- ora 10.35, programul I -

Bethany
Dacă vă gîndiţi să adoptaţi un copil, Fundaţia Serviciilor Sociale Bethany vă oferă gratuit informaţiile, sprijinul şi îndrumările necesare pentru realizarea adopţiei.
Vă puteţi adresa direct la sediul Fundaţiei în Iaşi, str. 1 Decembrie 1918, nr. 28A, vizavi de Cantina Studenţească Tîrguşor - Copou sau la telefoanele 279856, 112784.

FORESTFALT Falticeni
cumpara busteni
fag, rasinoase, plop
- cantitati nelimitate - Plata la livrare -
RELATII la telefon 442550, fax 441797

Meciul dintre Holyfield și Lewis continuă

Americanca Eugenia Williams (singura dintre cei trei arbitri ai luptei pentru unificarea titlului mondial la categoria grea, disputată duminică, între Evander Holyfield și Lennox Lewis și încheiată la egalitate), care l-a declarat învingător la puncte pe pugilistul american, a declarat, marți, că nu a greșit cu nimic în decizia sa. Williams, care este arbitru profesionist din 1989, a condus peste douăzeci de întîlniri pentru diverse titluri mondiale. Ea a declarat că poate să doarmă liniștită, pentru că decizia sa nu a fost greșită. Ea a precizat că, în timpul luptei, nu l-a văzut pe Lewis decît din spate, astfel încît nu a putut percepe toate loviturile acestuia, pe care le-a analizat mai tîrziu, la televizor. Williams a spus că arbitrii au văzut întîlnirea din unghiuri diferite, adăugînd că s-a ridicat de mai multe ori pentru a observa mai bine lupta.

Președintele asociației IBF, Bob Lee, care a selecționat-o pentru această luptă, a declarat că Williams este competentă, experimentată, fiind o persoană care își cunoaște foarte bine meseria. În urma întîlnirii de duminică, arbitrul sud-african Stanley Christodoulou l-a declarat învingător pe Lewis, britanicul Larry O'Connell a optat pentru meci egal, dar acesta din urmă a recunoscut, luni, că s-a înșelat. Numai Eugenia Williams a considerat că Holyfield a fost învingător. Întîlnirea dintre Holyfield și Lewis, contînd pentru unificarea titlurilor mondiale la categoria grea, versiunile WBC, WBA și IBF, s-a încheiat la egalitate. În urma acestui rezultat, titlul unificat nu a revenit nici unui combatant, Holyfield păstrîndu-și centura în versiunile WBA și IBF, iar Lewis pe cea în versiunea WBC. Rejucarea meciului ar putea avea loc în luna iulie sau august, a precizat, ieri, Seth Abraham, președintele postului de televiziune TVKO, care a retransmis prima întîlnire a celor doi boxeri. Președinții celor trei asociații, WBA, WBC și IBF, au dispus rejucarea acestei întîlniri în termen de șase luni de la prima luptă. Locul acestei noi întîlniri nu a fost stabilit încă, dar susținătorii lui Lewis au solicitat ca aceasta să se desfășoare în Anglia.

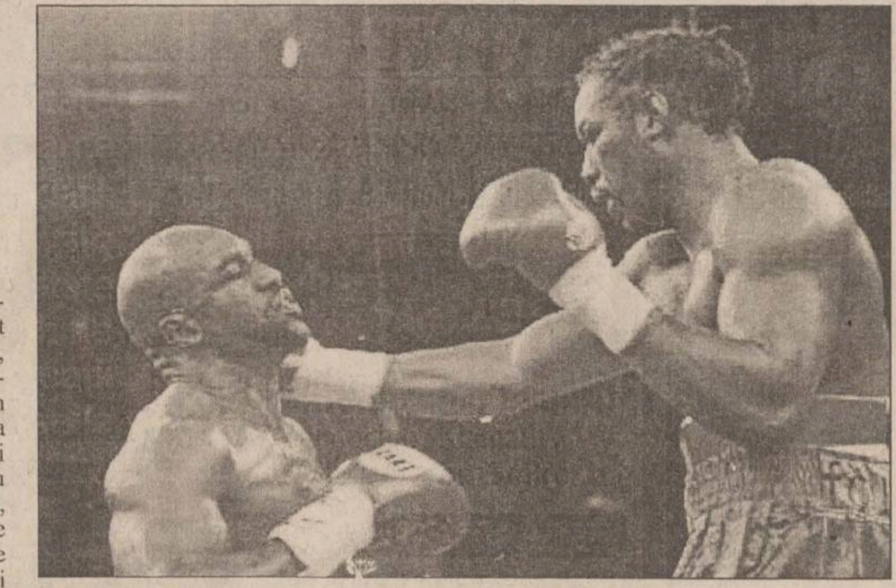

Pe de altă parte, guvernatorul statului New York, George Pataki, a solicitat Comisiei de Box a acestui stat demararea unei anchete în privința luptei dintre Holyfield și Lewis. Guvernatorul republican a declarat că statul New York a depus eforturi pentru a aduce marile lupte la arena "Madison Square Garden", adăugînd că acest lucru trebuie făcut într-o manieră care să păstreze integritatea boxului și încrederea în cei care sînt implicați în acest sport.

Florin Zalomir, medaliat cu bronz la Minsk

Sabrerii ieșeni au participat zilele trecute la un concurs de Cupă Mondială pentru juniori desfășurat la Minsk, în Belarus. Florin Zalomir a reușit o frumoasă performanță, cucerind medalia de bronz în condițiile unei participări numeroase, la start aliniindu-se peste 100 de sportivi. Ieșeanul l-a învins în sferturile de finală pe francezul Gilmash cu 13-15, pentru a pierde cu același scor în semifinale, la germanul Bauer. Ceilalți sabreri de la CSȘ Unirea Iași au ocupat următoarele poziții: Radu Tofan (39), Cătălin Ganea (42), Andrei Moldoveanu (59), Andrei Borș (64). Au mai participat și doi sportivi din București, Puiu Ivan reușind să acceadă în primii 64, unde a pierdut din primul meci, iar Costel Dănciulescu a încheiat concursul în primii 32. ***"După un drum istovitor, băieții nu au apucat să doarmă decît patru ore. În aceste condiții, rezultatele obținute sînt foarte bune. Eforturile depuse au fost excepționale, ceea ce mă face să afirm că băieții au fost eroi la Minsk. Aș dori să mulțumesc DJTS și CSȘ Unirea pentru sprijinul acordat, făcînd posibilă această deplasare"***, a afirmat antrenorul emerit Iulian Bițucă, cel care a condus delegația României. În urma acestui succes, Zalomir se află pe locurile 9-12 în clasamentul Cupei Mondiale, clasare care îi dă dreptul să spere la o medalie la Campionatele Mondiale de luna viitoare. **(Daniel SIMION)**

Ne-a părăsit "Coco" Dumitrescu

Fostul mare jucător și antrenor al echipei UTA, Nicolae "Coco" Dumitrescu, a încetat din viață în noaptea de marți spre miercuri, la vîrsta de 78 de ani. Decesul celui mai cunoscut antrenor al Aradului a avut loc pe neașteptate. Nelipsit din preajma echipei UTA, timp de 55 de ani, Nicolae Dumitrescu a urmărit, sîmbătă, pentru ultima dată, evoluția echipei favorite, în meciul cu ASA Tg. Mureș.

Nicolae Dumitrescu s-a născut la București, pe 8 decembrie 1921. Ca jucător, el a evoluat la Sportul Studențesc, în perioada 1941-1946, și la Flamura Roșie UTA, pe atunci patronată de baronul Francisc Neumann, între anii 1946-1955. Pe parcursul carierei sale de fotbalist, Nicolae Dumitrescu a cucerit titlul de campion al României cu UTA, în edițiile 1946/1947, 1947/1948, 1950 și 1954, și a fost cîștigător al Cupei României în sezoanele 1947/1948 și 1953. Nicolae Dumitrescu a fost selecționat de 10 ori în echipa națională, pentru care a marcat 2 goluri.

Ca antrenor, Nicolae Dumitrescu a calificat formația UTA în finala Cupei României, ediția 1965/1966, și a cucerit titlul de campioană în sezoanele 1968/1969 și 1969/1970. "Echipa de aur" a Aradului, antrenată de Nicolae Dumitrescu, a obținut, în anul 1970, prima performanță notabilă a formațiilor de club din România, eliminînd din Cupa Campionilor Europeni pe Feyenoord Rotterdam, deținătoarea trofeului în acea perioadă. El a fost și antrenorul echipei naționale de tineret, cu care a reușit cîștigarea Campionatului European UEFA '62, competiție care a avut loc la București.

Ginola se distrează cu fundașii adverși

Anglia. Cu un Ginola **(foto)** în mare formă, Tottenham Hotspur a făcut marți seara pasul decisiv spre semifinalele Cupei Angliei, învingînd cu 1-0 (0-0) pe Barnsley. Disputa a fost una de slab nivel, cu puține faze notabile, dar golul marcat în minutul 68 de către David Ginola merită un premiu de frumusețe, francezul înșirînd patru fundași pe drum înainte de a-l "executa" pe portarul Tony Bullock. Mult mai slab cotați înaintea partidei, cei de la Barnsley rezistaseră eroic pînă la jumătatea reprizei secunde, dar eliminarea lui Adrian Moses (min. 59) a "defectat" mecanismul. În semifinale, programate la 11 aprilie, Tottenham va juca în compania lui Newcastle United, pe "Old Trafford" din Manchester, în timp ce Arsenal și Manchester United se vor întîlni la Birmingham, pe "Villa Park".

Scoția. Dundee United s-a calificat în semifinalele Cupei Scoției, după ce a dispus de Ayr cu 2-1 (1-0). Golurile învingătorilor au fost marcate de Murray ('42), Magnus Skoldmark ('51), în timp ce pentru Ayr a punctat Andy Walker ('46). Programul semifinalelor (10-11 aprilie): Glasgow Rangers - St. Johnstone; Celtic Glasgow - Dundee United.

Olanda. Ajax Amsterdam a zdrobit cu 4-1 (3-0), în deplasare, pe MVV Maastricht, într-un meci din etapa a XXIV-a a campionatului Olandei. Cel mai bun jucător al partidei a fost cvasi-necunoscutul Jesper Gronkjaer, care a reușit o triplă (minutele 14, 26, 84), cel de-al patrulea gol al oaspeților fiind semnat de finlandezul Jari Litmanen ('43). Pentru MVV a redus din handicap, cu un sfert de oră înaintea finalului, Kenneth Perez. Lideră este Feyenoord - 55 p (22 de partide disputate), urmată de Vitesse Arnhem - 47 p, Ajax - 44 p, PSV Eindhoven - 43 p.

Germania. Într-un meci din cadrul etapei a XXII-a a primei divizii germane, echipa lui Ion Viorel, VfL Bochum, a învins cu 2-0 (1-0), pe teren propriu, formația Hamburg SV. Golurile au fost marcate de Andreas Fischer ('21 - autogol), Mehdi Mahdavikia ('81). Clasament: 1. Bayern München - 56 p; 2. Kaiserslautern - 42 p; 3. Bayer Leverkusen - 41 p; 4. Borussia Dortmund - 38 p;... 12. Hamburg SV - 25 p; 13. VfL Bochum - 24 p;... 17. Hansa Rostock - 17 p; 18. Borussia Mönchengladbach - 14 p.

Austria. Rezultate înregistrate marți în etapa a XXIII-a a campionatului Austriei: Austria Viena - Rapid Viena 1-1; Sturm Graz - Vorwaerts Steyr 5-0; Lustenau - Graz AK 2-1; LASK Linz - Tirol Innsbruck 0-1; Ried - SV Salzburg 1-1. Primele locuri: 1. Sturm Graz - 50 p; 2. Rapid Viena - 48 p; 3. Graz AK - 41 p; 4. LASK Linz - 40 p; 5. Austria Viena - 33 p.

Ne-au învins campioanele

La sfîrșitul săptămînii trecute s-a disputat o nouă etapă din campionatul național de volei pentru junioare 1. Penicilina-CSȘ Unirea Iași a jucat la Piatra Neamț, pierzînd în fața campioanei en-titre Unic LPS cu 0-3 (-13, -13, -11). ***"Seturile au fost disputate, durînd în jur de 20 de minute fiecare, dar fetele noastre au cedat pe finaluri. Această înfrîngere nu ne afectează prea mult, noi fiind oricum calificați pentru turneul semifinal"***, ne-a spus antrenoarea Gabriela Copcea. Echipa ieșeană, medaliată cu bronz în precedenta ediție de campionat, va juca duminică cu LPS Suceava. **(D.S.)**

Oferta săptămînii: tehnică de calcul - birotică

QUARTZ MATRIX
Rezultatele muncii TALE depind de instrumentele folosite.
ALEGE-LE pe cele mai bune :
COMPAQ EPSON TOSHIBA Microsoft ORACLE 3Com
Calculatoare
Imprimante
Copiatoare
Software
Retele
Suport tehnic
Comunicatii
Consumabile
http: \\ www.quartzmatrix.ro, E-mail : qmatrix@mail.dntis.ro
Bd. Stefan cel Mare 10bis, Casa Modei et. 2, Tel: 217248/217258, Fax: 217262

EuroBIT SOLUȚIA COMPLETĂ
Calculatoare Service PC
Rețele Programe contabilitate
Complex Comercial Ştefan cel Mare Magazin EXPERT CENTER Str. Cloşca 6, Tel: 21.40.10, 092-358006

INFOSERVICE
"AGER" ISO 9002
Cyrix/233 - 333 MHz
AMD K6 2/266 - 350 MHz
PENTIUM II/333 - 450 MHz
Raportul optim CALITATE- PRET
CALCULATOARE IMPRIMANTE
Mendocino Klamath
Canon HP Epson Seikosha
PLATA IN RATE
10% avans - 12,24 RATE
Bd. COPOU nr. 4
(Sub Camera de Comert si Industrie)
Tel./Fax: 211745/144718

OMNIUM
Tel. 213027 tel./fax 216528,
email omnium@mail.dntis.ro
Calculatoare - Componente
Kituri Multimedia - Consumabile
UPGRADE la preturi convenabile
Reduceri mari de prețuri

Ușor. DIGITAL. XEROX. 214 DC
3 ANI GARANȚIE
6 LUNI COPII GRATUITE*
THE DOCUMENT COMPANY XEROX
GIROS COMPANY
Iași, Str. sf. Lazăr 45
032/210.872
* fără hîrtie și la o utilizare normală (2000 copii/lună)

INFOSTAR GRUP Iași
Programe de: contabilitate, stocuri, mijloace fixe, salarii.
Instruire gratuită, RATE.
Calculatoare, imprimante, consumabile, etc.
Tel/fax 032-227169 Iași, str. Nicolina nr. 95, bl. 996

REL® COMPUTER - LG EPSON LANIER
Case de marcat , cîntare electronice, consumabile
Calculatoare, imprimante, copiatoare
PREȚURI DE DISTRIBUITOR
Iași, Șos. Arcu nr. 12, Bl. Z18, tel./fax 214190
Magazin Sf. Lazăr nr. 30, tel: 213469

Universal RX
SISTEME performante
CPU 450 MHz: CPU AMD K6-2 350-400, CPU Intel P II 300-450, CPU Cyrix 300-333
BUS 133 MHz: MB Microstar Bus 133, MB Asus, EpoX, Soltek
Microsoft Authorized Dealer: Software, personal calificat
Canon Official Dealer: Imprimante jet si laser, copiatoare, faxuri
Hewlett Packard Authorized Reseller: Imprimante jet si laser, consumabile, plottere
RATE
PREȚURI fără concurență !
Iasi, Str. Grigore Ureche nr. 3,
Tel / Fax: 212 660, 217 254, http:\\www.urx.ro

LIVIUS
Microsoft Certified Dealer
Calculatoare: TARGA, COMPAQ, SIEMENS
Monitoare: PHILIPS, HITACHI, TARGA
Surse APC
Imprimante: CANON, BROTHER, SEIKOSHA, OKI, HP
Software: MICROSOFT, CIEL, SYMANTEC, COREL
În lumea calculatoarelor aveți nevoie de un prieten !
LIVIUS Iași, str. Fătu nr. 1A, tel/fax: 032 - 11.22.21, 11.59.22, http://www.livius.ro, e-mail: livius@livius.ro

IMPACT Computer Shop & Internet Café
Rate
Pentru un cumparat de la noi
CASTIGATI 10% REDUCERE din prețul unei timp de 1 an.
Oferim soluții
Comstart'93 Cuza Voda 43 tel/fax: 215341, 215203, 279890

ZACH & SON 21.98.85 14.58.22 21.16.17
Iași, Aleea Sadoveanu nr. 2
NOU!
COPIATOR OCE 2075
TONER / REFILL
piese de schimb // service pentru copiatoare, imprimante jet și laser
LAPTOP SIEMENS 486 SX/25/HDD 80 Mb/4 Mb RAM
LAPTOP COMPAQ 486 SX/25/HDD 170 Mb/4 Mb RAM
Pentium P 233 MMX
Pentium P II 266
Pentium P II 300
sistemul include: Mb Pentium Intel, HDD 3.2 Gb, 16 Mb DIMM, S3 Trio 64V2, Monitor 14" SVGA
hîrtie pentru copiator și imprimantă A4, A3

SERCOM
Hewlett Packard Authorized Reseller
Calculatoare
Imprimante
Consumabile
Microsoft Certified Dealer
Canon
Imprimante
Faxuri
Copiatoare
Service PC, imprimante
Proiectare, execuție
REȚELE CALCULATOARE
RATE!
Tel: 231001, 239396, 122589, B-dul N. Iorga 24

le modèle
Rate cu sau fără dobândă!
COMPAQ Canon dtk PHILIPS Microsoft 3Com
tehnică de calcul, rețele, service, consultanță
Sf. Lazăr 53, tel./fax 239003

dtk® ACE COMPUTERS
Importator & distribuitor autorizat DTK Computer
Sisteme DTK cu certificat de calitate internațională ISO 9001
Hewlett Packard Authorized Reseller
Canon Dealer autorizat
Microsoft Certified Dealer
EPSON Dealer autorizat
Iași, str. A. Panu 29 (în sediul SCT Moldova, lîngă magazinul COLIERUL)
tel./fax: 032/218360,
mobil: 094/507900, 094/585718

ELPROMA
Copiatoare, faxuri, AV/TV
Calculatoare, imprimante, consumabile
SHARP® The Performance Integration Specialists
Iași, str. Clopotari nr. 14, bl. 608, tel./fax 032-225180

auto technic
B-dul Păcurari nr. 589 (fostul Coleus), tel. 219291
Vizitați pagina www.autotechnic.ro
Ofertă specială luna MARTIE
AMD K6-2 (3DNow!)/333 - 9.980.000 lei (TVA inclus)
M/B ACorp/DIMM/AGP/AT/VIA MVP3 - BUS 100, 32 Mb SDRAM PC 100,
HDD 3,2 Gb Seagate UDMA, Video Card AGP 4 Mb 3D Trident,
FDD 1,44 Mb Mitsumi, Sound Card Yamaha 3D, CD-ROM 32x TEAC,
Monitor SVGA color 14", digital TARGA, Minitower Case 200W PC,
104 Keyboard Windows 95, Mouse&Pad, Boxe 300 W
STOC Second hand
IBM Value Point 486 DX/33 MHz
IBM Pentium 75 MHz
Compaq 486 DX/50 MHz
Compaq 486 DX/66 MHz
Imprimantă STAR LC 24-200

ASIGURARE OBLIGATORIE AUTO

prin

ASTRA S.A.

IAŞI, str. Gării nr. 4,
tel. 146881, 216707
Program: 8^{00}-18^{00}

PAŞCANI, str. Moldovei, bl. T5
tel. 763653

NOUTĂŢI DE LA ASIT PRIVIND

Asigurarea clădirilor aparţinînd persoanelor fizice

Deoarece prin Legea 136/1995 privind Asigurările şi Reasigurările în România, intrată în vigoare din luna februarie 1996, s-a desfiinţat asigurarea prin efectul legii a clădirilor aparţinînd persoanelor fizice, tot mai mulţi proprietari sînt interesaţi să cunoască condiţiile în care pot încheia asigurări facultative şi ce avantaje le oferă protecţia prin asigurare.

Pentru a veni în sprijinul celor interesaţi, ne-am adresat conducerii sucursalei ASIT Iaşi - director *Niculina Volcovinski,* care a avut amabilitatea să ne răspundă la întrebările ce i-au fost adresate:

- Ce bunuri se pot asigura prin poliţa de asigurare şi formalităţile ce trebuie îndeplinte?

- Asigurarea se poate încheia de persoanele fizice pentru:

- *Clădiri cu destinaţie de locuinţă, dependinţe şi anexe;*
- *Garaje, magazii, grajduri, pivniţe şi alte construcţii ataşate sau separate de locuinţe;*
- *Spaţii utilizate ca mici ateliere, prăvălii, cabinete cosmetice, frizerii, săli de gimnastică;*
- *Instalaţii de încălzire centrală (centrală termică proprie);*
- *Antene de radio şi T.V. instalate pe clădiri şi antene parabolice montate pe clădiri de constructor autorizat ş.a.*

Asigurarea se încheie la valoarea declarată de Asigurat şi agreată de ASIT, care în schimbul plăţii primelor de asigurare (costul asigurării) emite poliţa de asigurare.

Modalitatea de contractare a asigurării este foarte simplă, fără alte formalităţi.

Ca noutate aş menţiona lărgirea sferei de cuprindere în asigurare a riscurilor asigurate şi reducerea cotaţiilor de prime cu peste 30% începînd cu data de 1 martie 1999.

- Care sînt riscurile acoperite prin poliţă şi costul asigurării?

- Dacă poliţa de asigurare se încheie pentru toate riscurile, acestea sînt:

a) Incendiu, trăsnet, explozie şi cădere pe clădiri a unor corpuri;

b) Cutremur, inundaţie, furtună, grindină, prăbuşire/alunecare de teren, ploaie torenţială, uragan, greutatea zăpezii sau a gheţii, acţiuni ale unor grupuri răuvoitoare, vandalism şi furtul elementelor de construcţie din alcătuirea clădirii, produs prin efracţie.

Prima de asigurare anuală (costul asigurării) pentru toate riscurile, în mediul urban, se incadrează între 0,15%-0,19%, iar în mediul rural între 0,16%-0,20%.

Astfel, pentru o locuinţă din mediul urban, în valoare de 100.000.000 lei, construită din cărămidă, prima anuală este de 170.000 lei.

Dacă asiguraţii solicită contractarea poliţei numai pentru riscurile "POLIŢĂ STANDARD" (incendiu, explozie şi căderi de corpuri), prima este de 0,13% - revenind de plată 130.000 lei.

Plata primelor se poate face şi în rate (4 rate egale) ori în 12 rate, dacă asigurarea se încheie prin intermediul Asociaţiei de Proprietari (locatari) pentru un număr mai mare de apartamente.

- Cum se stabileşte valoarea asigurată şi cum se plătesc despăgubirile în cazul producerii daunelor?

- Suma asigurată (valoarea asigurată) se stabileşte conform solicitării asiguratului, care trebuie să fie agreată de ASIT.

Acesta poate fi la valoarea din nou sau de înlocuire a clădirii, ori la preţul de piaţă.

În caz de daună, despăgubirea se plăteşte în funcţie de mărimea pagubei (dauna totală sau parţială), aceasta neputînd depăşi valoarea pagubei şi nici suma asigurată prevăzută în poliţă.

- Unde se pot adresa cetăţenii pentru încheierea asigurării?

- Încheierea asigurărilor se poate face la sediile agenţiilor ASIT din oraşele Hîrlău, Tg.Frumos şi Paşcani, iar pentru cei din municipiul Iaşi la sediul Sucursalei din str. Păcurari nr. 7, ori direct la împuterniciţii ASIT care se vor deplasa la domiciliul asiguraţilor, ori la locul de muncă al acestora.

Aş dori să închei amintind proverbul:

"A fi asigurat = A fi clarvăzător = A fi înţelept".

Iar înţelept este cel care prevede ce se poate întîmpla, nu cel care vede ce s-a întîmplat.

Elemarc
AGENŢIE IMOBILIARĂ
IAŞI-str. Cuza Vodă, nr. 30-32, Casa Bucovineană, et. 1
Telefon 216721; 092/346962; 092/346963

GARSONIERE

- Tătăraşi, conf. I, 50 milioane lei. (P)
- Nicolina II, conf. I, 40 milioane lei. (P)
- Tătăraşi, conf. I, parter, cu balcon, îmbunătăţiri, 45 milioane lei, neg. (03)
- Alexandru, 2/4, parchet, faianţă, calciu, bine întreţinut, 38 milioane lei, neg. (T)
- Podul de Piatră, conf. III, 2/4, îmbunătăţiri, 25 milioane lei, neg. (03)
- Păcurari, 1/10, conf. II, 45 milioane lei, neg. (G)
- Alexandru - Familial, conf. II, 3/10, 42 milioane lei, neg. (00)

APARTAMENT CU O CAMERĂ

- Nicolina, 8/8, gresie, faianţă, uşă de stejar, fără probleme cu izolatia, 60 milioane lei, neg. (M)
- Frumoasa, parter, foarte bine întreţinut, 45 milioane lei, neg. (T)
- Autogară, D, 1/10, 45 mp, balcon + terasă, 80 milioane lei. (G)

APARTAMENT 2 CAMERE

- Nicolina II, D, parter, îmbunătăţiri, 75 milioane lei, neg. (C)
- Tătăraşi, D, 2/4, 80 milioane lei, neg. (C)
- Zimbru, SD, 4/4, 45 milioane lei. (C)
- Alexandru-Olimp, ND, parter, 50 milioane lei, neg. (C)
- Club 20, SD, 7/9, 120 milioane lei, neg. (C)
- Nicolina, D, parter, cu balcon, 80 milioane lei. (C)
- Ciurchi, parter, ND, 43 milioane lei, neg. (C)
- Tătăraşi-Doi Băieţi, SD, parter, 55 milioane lei, neg. (C)
- Podul de Fier, D, 2/4, 85 milioane lei, neg. (C)
- Oancea, D, 2/4, bine întreţinut, 100 milioane lei. (L)
- Tătăraşi, ND, 1/4, 45 milioane lei, neg. (L)
- Dacia, SD, parter, 55 milioane lei, neg. (L)
- Alexandru, ND, 7/10, 53 milioane lei, neg. (L)
- Tătăraşi, D, 3/4, 75 milioane lei, fix. (L)
- Dacia, bloc nou, D, 1/8, 115 milioane lei, neg. (P)
- Oancea, D, 8/8, 100 milioane lei, neg. (P)
- Bucşinescu, D, 90 milioane lei, neg. (P)
- Autogară, D, 3/4, balcon închis, boxă, 125 milioane lei, neg. (M)
- Cantemir, SD, 3/4, fără balcon, baie cu cadă, 58 milioane lei. (03)
- Alexandru-Şoseaua Naţională, D, 55 mp, 2/10, multiple îmbunătăţiri, 80 milioane lei, neg. (00)
- Ultracentral, D, 4/6, balcon 8 m, 140 milioane lei, neg. (03)
- Alexandru, D, 6/10, 68 milioane lei, neg. (00)
- Nicolina II, D, 2/4, 75 milioane lei, neg. (G)
- Păcurari, 62 mp, D, 1/4, multiple îmbunătăţiri, 16000 USD. (G)
- Păcurari, 40 mp, 1/10, îmbunătăţiri, 65 milioane lei. (G)
- Nicolina I, 2/4, 70 milioane lei, neg. (00)
- Nicolina-CUG (Hlincea), 1/4, îmbunătăţiri, 78 milioane lei, neg. (00)
- Tătăraşi-Stejar, D, 1/4, 90 milioane lei, neg. (00)
- Copou, D, 3/8, 200 milioane lei, neg. (00)
- Alexandru - Familial, ND, 3/4, 56 milioane lei, neg. (00)
- Tătăraşi-Flora, D, 3/4, liber, 75 milioane lei, neg. (00)
- Mircea cel Bătrîn, SD, 1/4, 67 milioane lei, neg. (00)
- Tătăraşi-Ciurchi, ND, conf. II, 2/4, 42 milioane lei, neg. (00)
- Galata, D, 3/4, 65 milioane lei, neg. (03)
- Podu Roş, ND, conf. I, 3/4, 72 milioane lei, neg. (03)

APARTAMENT 3 CAMERE

- Dacia, SD, 1/4, 60 milioane lei, neg. (L)
- Canta, D, 3/4, la stradă, 95 milioane lei, neg. (L)
- Nicolina, D, 2/4, la stradă, 125 milioane lei, neg. (C)
- Nicolina-CUG, D, 4/10, 100 milioane lei, neg. (C)
- Bularga, la stradă, 2/4, 75 milioane lei, neg. (C)
- Ţigarete, D, 7/9, 87 milioane lei, neg. (C)
- Alexandru, D, 4/10, 70 milioane lei, neg. (C)
- Autogară, D, 2/8, 145 milioane lei, neg. (C)
- Nicolina, D, 3/4, îmbunătăţiri, 83 milioane lei, neg. (C)
- Zimbru, SD, 1/4, bine întreţinut, 65 milioane lei, neg. (T)
- Nicolina-CUG, D, 4/8, 105 milioane lei, neg. (P)
- Păcurari, D, 3/8, 140 milioane lei. (P)
- Nicolina II, D, 2/8, 120 milioane lei. (P)
- Cantemir, SD, 3/4, 120 milioane lei. (P)
- Nicolina I, D, 1/4, bloc nou, la stradă, 120 milioane lei. (L)
- Oancea, SD, 5/8, multiple îmbunătăţiri, 140 milioane lei, neg. (03)
- Gara, D, 4/4, 120 milioane lei, neg. (03)
- Alexandru-Şos. Naţională, D, 5/10, 65 milioane lei, neg. (L)
- Tătăraşi, SD, 3/4, bine întreţinut, 100 milioane lei. (03)
- Centru Civic, D, 3/7, 3 balcoane, 240 milioane lei, neg. (03)
- Sf. Lazăr, D, 4/4, 125 milioane lei, neg. (03)
- Tg. Cucu, SD, 1/10, 2 balcoane, 160 milioane lei. (03)
- Podu Ros, SD, 1/4, 100 milioane lei, neg. (03)
- Mircea, D, 4/10, multiple îmbunătăţiri, 90 milioane lei, neg. (03)
- Nicolina II, D, 1/4, 85 milioane lei. (G)
- Tomeşti, D, parter, cu balcon închis şi beci, îmbunătăţiri, 60 milioane lei, neg. (00)
- Alexandru, D, bloc nou, 82 mp, 7/10, 100 milioane lei. (G)
- Tătăraşi, SD, conf. II, 3/4, 55 milioane lei. (G)
- Bucşinescu, SD, 3/4, 100 milioane lei, neg. (00)
- Alexandru - piaţa, D, 3/10, 95 milioane lei, neg. (00)
- Dacia, la bulevard, D, 5/10, 75 milioane lei, neg. (00)
- Mircea, D, 3/10, 85 milioane lei, neg. (00)
- Dacia, SD, parter, necesită curăţenie, 65 milioane lei, neg. (00)
- Canta, D, 2/4, multiple îmbunătăţiri, 100 milioane lei. (03)

APARTAMENT 4 CAMERE

- Autogară, 1/8, 165 milioane lei, neg. (c)
- Nicolina, parter, D, 110 milioane lei, neg. (C)
- Străpungerea Silvestru, D, 2/4, îmbunătăţiri, 160 milioane lei, neg. (L)
- Bularga, SD, parter, necesită curăţenie, 76 mp, 55 milioane lei. (L)
- Nicolina, 8/8, fără probleme cu izolatia, 68 milioane lei, neg. (L)
- Autogară, D, 4/8, 170 milioane lei. (P)
- Nicolina II, D, 1/8, 130 milioane lei. (P)
- Dacia-Ţigarete, D, 100 mp, 8/9, 2 balcoane, 2 băi, 100 milioane lei, neg. (03)
- Central, SD, 8/11, 180 milioane lei, neg. (03)
- Nicolina-CUG, D, parter înalt, 2 balcoane, 2 boxe, garaj, 150 milioane lei, neg. (03)
- Nicolina, D, 110 mp, 1/10, bine întreţinut, 140 milioane lei, neg. (G)
- Oancea, D, 1/10, 165 milioane lei. (G)
- CUG, D, 1/6, 2 balcoane, boxă, multiple îmbunătăţiri, 115 milioane lei, neg. (03)
- Autogară, D, 1/4, îmbunătăţiri, 160 milioane lei, neg. (03)
- Bdul Poitiers, D, parter, 100 milioane lei, neg. (00)
- Păcurari, SD, curat, 5/8, 3 balcoane, 2 băi, 145 milioane lei, neg. (03)
- Dacia, la bulevard, D, boxă, loc garaj, 70 milioane lei, neg. (03)

CASE

- Bucium-Bîrnova, 3 camere, casă nouă, toate facilităţile, 1000 mp, 265 milioane lei. (L)
- Horpaz, 4 camere, anexe, 7000 mp, 140 milioane lei, neg. (03)
- Tătăraşi, 2 camere, din cărămidă + 600 mp teren, gaz metan şi canalizare la poartă, cu eliberare imediată, 100milioane lei. (G)
- Păcurari, 2 camere, baie, bucătărie, apă, sobe teracotă, gaz, 200 mp, 110 milioane lei, neg. (C)
- Tătăraşi, 4 camere, 750 mp, apă, gaz, canalizare, 200 milioane lei, neg. (C)
- Sărărie, 350 mp, 4 camere, toate facilităţile, 150 milioane lei, neg. (03)
- Copou, 3 camere, toate facilităţile + 1600 mp teren, 410 milioane lei, uşor neg. (G)
- Podu Iloaie, casă nouă, 3 camere + dependinţe, din chirpici, 1400 mp, apă în curte, acoperită cu internită, 65 milioane lei, neg. (00)
- Ultracentral, casă de cărămidă, 12 camere, P+2, cu toate facilităţile, 1,1 miliarde, neg. (03)
- Bucium, 2 camere + anexe, 1300 mp, curent electric, telefon, 95 milioane lei. (03)
- Păcurari, 3 camere, toate facilităţile, 1080 mp, 320 milioane lei, neg. (03)
- Cantemir, 3 camere, toate facilităţile, 300 mp, 250 milioane lei. (03)
- Moara de Vînt, 4 camere, 2 bucătării, verandă, 700 mp, 550 milioane lei, neg. (00)
- Central, 4 camere, 2 băi, 2 bucătării, mansardă locuibilă, 370 mp, 65.000 USD. (03)
- Lunca Cetăţuiei, 2 camere, b+b, din cărămidă, 750 mp, 80 milioane lei, neg. (00)
- Copou, 3 camere, 250 mp, garaj, toate facilităţile, 40000 USD. (G)
- Manta Roşie, 4 camere, 400 mp, 50 milioane lei. (G)
- Păcurari, 4 camere, 450 mp, garaj, apă, posibilităţi gaz, 280 milioane lei, neg. (03)
- Miroslava, 100 mp, cu casă în construcţie, 1 cameră locuibilă, 25 milioane lei. (P)
- Miroslava, 100 mp, + căsuţă tip Consart, 30 milioane lei. (p)
- Tomeşti, 7 camere, baie, toate facilităţile, vie, livadă, 300 mp, 250 milioane lei. (P)
- Rediu-Horleşti, 3 camere, bucătărie, baie, 2 holuri, fîntînă, 60 butuci vie, pomi fructifreri, 1500 mp, 130 milioane lei. (P)
- Tătăraşi-Abator, 3 camere, dependinţe, apă în curte, posibilităţi gaz, canalizare, 500 mp, 100 milioane lei. (P)

TERENURI

- Smîrdan - aproape de intersecţia cu Sf. Lazăr, 450 mp, toate facilităţile, deschidere la stradă 22 m, 145 milioane lei, neg. (M)
- Vlădiceni, 10.000 mp, 25.000 lei/mp. (03)
- Păcurari, lîngă Daewoo, 2450 mp, 75.000 lei/mp, neg. (M)
- Bîrnova, 3612 mp, 30.000 lei/mp. (C)
- Tătăraşi, 565 mp, 10.000 USD. (C)
- Socola, în spate la Europa Nova, 884, 30 USD/mp, neg. (00)
- CUG, 5000 mp, 20.000 lei/mp. (C)
- Miroslava, 2000 mp, intravilan, 30 milioane lei, neg. (P)
- Frumoasa, 250 mp, toate facilităţile, pentru construcţie, preţ avantajos. (P)
- Tomeşti-Vlădiceni, 10.500 mp, 5000 lei/mp. (P)
- Bucium-Vişan, 100 mp, cu construcţie începută. (P)
- Nicolina, prima staţie de tramvai din Podu Roş, 350 mp, 20 m deschidere la stradă, certificat de urbanism pentru P+2 sau P+4, sediu de firmă, 25 USD, uşor neg. (M)
- Frumoasa, 350 mp, toate facilităţile, 20 milioane lei, neg. (00)
- Bucium spre Bîrnova, toate facilităţile, 120.000 lei/mp. (03)
- Bucium, 500 mp, toate facilităţile, zonă excelentă, 20 USD/mp. (03)
- Ultracentral, 230 mp, toate facilităţile, 90 milioane lei, neg. (03)
- Vatra Dornei, 750 mp, vizavi de mofeta, lîngă teleferic, lîngă izvor de apă minerală, 15.000 DM, neg. (00)
- Suceava-Voroneţ, 4200 mp, 20.000 lei/mp. (03)
- Bîrnova, 5000 mp, intravilan, la şosea, 40 m deschidere la stradă, toate facilităţile, cu autorizaţie de construcţie, 25.000 lei/mp, neg. (00)
- Central, 318 mp, toate facilităţile, 60 USD/mp. (03)
- Copou, 875 mp, toate facilităţile (apă, gaz, canalizare), cu certificat de urbanism, regim juridic, pînă 3 nivele, 28 USD, neg. (03)
- Socola, 1100 mp, toate facilităţile, poziţie excelentă pentru hală industrială, 15 USD/mp. (03)
- Podu Iloaie, 25000 mp, în spatele staţiunii experimentale, 4000 lei/mp, neg. (00)
- Bucium-Releu, 2000 mp, 45000 lei/mp, neg. (00)

SCHIMBURI

- Garsonieră, conf. II, 5/10, cu apartament 2 camere. Se oferă diferenţă. (P)
- Apartament 2 camere, SD, parter, Paşcani-centru, cu apartament 2 camere, Alexandru cel Bun. (00)

OFERTĂ SPECIALĂ

- Depozit, Nicolina, 130 mp, toate facilităţile, gaz, punct sanitar, stradă cu acces pentru maşină tir etc. 250 milioane lei, neg. (M)
- Semicentral - vilă P+3, 20 camere + anexe, amenajări excepţionale, toate facilităţile, bun pentru reprezentanţă firmă, preţ 2 miliarde lei, neg. (03)
- 30 km - Iaşi. Fermă agrozootehnică cu 6 grajduri, un saivan, atelier tîmplărie şi atelier mecanic, complet utilate, moară de porumb şi multe alte utilări, cu sediul în vilă, situat la 1 km de fermă, cu toate facilităţile şi modernizată, suprafaţă totală 5,7 ha - 2,5 miliarde lei. (03)
- Semicentral, vilă P+3, construcţie nouă, parţial finisată, din cărămidă, cu garaj, bună pentru sediu firmă şi/sau locuit, toate facilităţile, 200.000 USD, neg. (00)

SPAŢII COMERCIALE

VÎNZĂRI

- 123 mp, în formă de pătrat, zona Podul de Piatră, 320 milioane lei, neg. (M)

ÎNCHIRIERE

- 200 mp, ultracentral, 10 USD/mp, neg. (03)

SIGURANŢĂ • DURABILITATE • CONFORT

- Construcţii, consolidări, reparaţii, amenajări
- Proiectare, consultaţii tehnice
- Tîmplărie articole din lemn
- Confecţii metalice

şi comercializează materiale de construcţie

IMPEX AMICII SRL
IAŞI, str. Popauţi 2-4, tel./fax 032/162171

SIGURANŢĂ • DURABILITATE • CONFORT

IMOBILIARE

VÎNZĂRI APARTAMENTE

1 CAMERĂ

- Garsonieră confort I, zona Tătăraşi - Flora. Telefon 150461. (2815684)

2 CAMERE

- **Apartament 2 camere, decomandat, zona Oancea, et. 2/4, preţ negociabil. Telefon 094/633212, după ora 10,00.**
- **Apartament 2 camere, confort redus, lîngă Complex Ciurchi - Tătăraşi. Telefon 172900, 094/812698. (2815239)**
- Apartament 2 camere, decomandat, etaj 2, parchet, faianţă, 2 balcoane, boxă, centru, bloc vilă. Telefon 146186. (2815388)
- Apartament 2 camere, Podu Roş, etaj 3/4, îmbunătăţiri, balcon închis, telecablu. Telefon 231058, 230770. (2815801)
- Apartament 2 camere, SD, parter, zona Podu Roş (lîngă Şcoala "Titu Maiorescu"), parchet, parţial mobilat - 8100 USD. Telefon 094/395820. (2815304)

3 CAMERE

- **Vînd/închiriez apartament 3 camere, decomandat, hol mare la intrare, zonă centrală, et. 1, bun şi pentru sediu firmă. Telefon 218032.**
- **Apartament 3 camere, parter şi garaj auto, deschidere la stradă, pentru privatizare, zona Podu Roş. Preţ - 180 milioane lei. Telefon 132503, între orele 16,00-20,00. (3136120)**
- Apartament 3 camere, SD, et. 1, T. Vladimirescu, cu multe îmbunătăţiri. Preţ negociabil, fără intermedieri. Telefon 170173.

4 CAMERE

- Apartament 4 camere, în vilă Tîrgu Cucu, singur pe palier, boxă, garaj, 49.000 USD. Telefon 01/7777077. (3136480)

ÎNCHIRIERI APARTAMENTE

OFERTE

- 15 ani vilă Copou, rond Agronomie (D+P+E) + 100 mp; 300 USD/lună - anticipat. Telefon 147703, ora 16,00. (2815391)
- Apartament cu 3 camere, zona Zimbru, 120 USD/lună, plata anticipat pe 6 luni. Relaţii la telefon 250771 sau 140117, după ora 17,00. (2815311)

CERERI

- Tînăr poliţist, caut gazdă sau apartament. Telefon 225235. (2815827)

SPAŢII COMERCIALE

VÎNZĂRI

- **Vînd spaţiu comercial nou (din zidărie), parter + etaj, 400 mp, pretabil pentru depozit, producţie sau reprezentanţă firmă. Tel. 039/615459. (CF.1.19)**
- Vînd spaţiu comercial (110 mp) situat în Piatra Neamţ. Informaţii la tel. 094-518.470; 094-51.84.90. (NT-4580181.1.10)
- Vînd spaţiu comercial ultracentral în Botoşani, 70 mp. Telefon 031/584221 (BT-C.562575.1.2)
- **SC ELGINA SRL vinde spaţiu comercial - 130 mp, la parterul bl. G3, Alexandru cel Bun, la stradă, facilităţi, vad comercial foarte bun. Telefon 152070, între orele 10,00-17,00.**
- Spaţiu comercial - parter plus etaj, în Iaşi, str. V. Lupu, vizavi de Spitalul de copii "Sf. Maria". Preţ 120 milioane lei negociabil. Telefon 146907, 164881. (2815517)
- Spaţiu comercial în piaţa A.C.B., 12,5 mp, vad foarte bun. Telefon 112494, orele 19,30-22,00. (2815250)

ÎNCHIRIERI - OFERTE

- Ofer la etaj, 200 mp pe 3 ani pentru tricotaje, confecţii, depozit, diverse. 031/515158, 518310 (BT.3146534.1.1)
- Ofer spre închiriere spaţiu comercial, zonă ultracentrală (75 mp), Bacău. Relaţii la telefon 092/375262 (2815317)
- Spaţiu pentru activităţi en-gros, în suprafaţă de 200 mp. Relaţii la telefon 152464. (2814075)

VÎNZĂRI TERENURI

- Vînd teren 8 ha, deschidere 130 m, la drum european 85, Adjud, preţ atrăgător. Tel. 039/615494, 615880. (CF.1.19)
- Galaţi, vînd total sau parţial, 30.000 mp, la şosea 200 mp. Toate facilităţile. Eventual în rate 1- 5 ani. Telefon 092.420902. (GL - 52284522.1.4.)

OFERTĂ SPECIALĂ

Teren: S - 4450 mp, DN 28, km 1 (bariera Tomeşti), intravilan, municipiul Iaşi, utilităţi: energie, apă, gaz metan, certificat de urbanism pentru hală producţie, aviz RENEL pentru montare post transformare propriu 20 KV/0,4 KV. Preţ negociabil (transformatorul şi montarea lui - incluse în preţ). Urgent! Relaţii la telefon 211843, şi după ora 18,00 - 216104.

- Teren ultracentral, 800 mp şi casă demolabilă - 65 USD/mp. Telefon 114596, orele 18,00-20,00. (2815386/2815387)
- 5000 mp teren arabil sau construcţii, în Valea Adîncă lîngă pepinieră. Telefon 094/543531. (2815231)
- Teren 1250 mp în Bucium, 20 m deschidere la şosea, 12 USD/mp. Telefon 210483. (3136489)
- Teren în Păcurari, 6 USD/mp negociabil. Telefon 146907, 164881. (2815517)
- Teren (pădure), 4000 mp pentru construcţie casă de vacanţă, comuna Bîrnova, la 150 m de şoseaua asfaltată. Preţ - 2 dolari/mp, negociabil. Telefon 294017, între orele 19,00-22,00. (2797290)
- Vînd/schimb teren intravilan Schitu-Duca, 10.000 mp cu apartament, garsonieră, sau auto + diferenţa. 4000 lei/mp. Telefon 094/203482 (2797244)
- Vînd 1200 mp teren lîngă pîrîu Nicolina. Telefon 164509. (2815674)
- Teren intravilan 1012 mp, cu facilităţi, în comuna Erbiceni, familia Filimon Lucica. Telefon 112315. (2815398)

CUMPĂRĂRI

- **Teren 400 - 700 mp, zonă centrală sau semicentrală. Ofer 400.000-600.000 lei/mp. Telefon 211392. (3136304)**

VÎNZĂRI CASE

- **Vînd casă în Orăşeni Deal, cu teren aferent. Rel. tel. 034 - 348055. (BC - P103.1.4)**
- Vînd casă cu nivel, şură, baie, grădină 32 ari, str. Dulcea nr. 8, Mănăstire Humorului; zonă turistică. Preţ negociabil. Tel 030/210672. (Sv 4357930)
- Casă + teren şi teren arabil 2,5 ha în comuna Santa Mare, judeţul Botoşani. Telefon 259187. (2815811)
- Casă 4 camere, sat Uricani, 2 ha pămînt. Preţ negociabil. Relaţii la familia Sîrbu - Uricani. (2814248)
- Casă în Iaşi, 4 camere, cu teren 750 mp, la stradă principală. Telefon 215721. (2815865)
- Vînd cabană P + 1, din lemn, în comuna Suceviţa, judeţul Suceava, în zonă de agrement. Relaţii la telefon 094/600101. (2815218)
- Vînd casă bună pentru activităţi comerciale şi locuibilă, în Bîrlad, cu 250 mp teren. Telefon 035/415147; 035/415204, 094/707903. (3136349)
- Loc casă 4000 mp, lîngă cimitirul Horodiştea - Cotnari - 2.500 lei/mp. Telefon 210767. (2815240)
- Casă Comarna de Jos, 35 milioane lei, negociabil. Telefon 149336, după orele 15,00. (2815676)

AUTO MOTO

Autoturisme Româneşti

- **S.C. vinde Dacia carosată, an fabricaţie 1994, cu două locuri, stare perfectă de funcţionare. Telefon 152070.**
- Dacia break 1400, an fabricaţie 1997, alarmă auto, casetofon digital cu autorevers - JVC. Telefon 094/543531. (2815231)
- Dacia 1307, carosată, 20 milioane lei. Telefon 146907, 164881. (2815517)
- Dacia 1310 TLX, an fabricaţie 1992, culoare alb 13, 40.000 km, set motor nou, funcţionare ireproşabilă. Preţ 19 milioane lei. Telefon 147336. (3136490)
- Dacia break, an fabricaţie 1986. Preţ 15 milioane lei, negociabil. Telefon 158319. (2815702)
- Dacia break 1310, metalizat, nouă. Sunaţi între orele 15,00-21,00. Telefon 214142. (2815332)
- Vînd Dacia "Nova" 1997, motor barcă "Tomos 4", drujbă "Partner", bicicletă. Telefon 039.634097. (GL - 4912476.1.3.)

Autoturisme Import

- Audi 80, 1,9 Diesel, fabricat 1991, înmatriculat, 11.000 DM sau schimb cu auto-transport. Telefon 094583841. (2815651)
- Urgent, autoturism Moskvici 1500 + piese de schimb, negociabil. Familia Melinte Gavril, sat Osoi, comuna Comarna. (2815321)
- Skoda Felicia, cu 6000 DM sub preţ sau schimb cu Dacia nouă + diferenţă. Telefon 121104. (2815224)
- Lada 1200 cu piese noi de rezervă. Telefon 154071. (2815366)
- BMW 318 sau cumpăr certificat de înmatriculare. Telefon 710805 - Tg.Frumos. (2796062)
- Chrysler Saratoga LE 3.O V6, anul fabricaţiei 1992, înmatriculat, mici defecte, 4000 USD, negociabil. Telefon 137390. (2815805)
- Vînd BMW, 520 I, capacitate 1991 cmc, an fabricaţie 1989, jenţi magneziu. Perfectă stare de funcţionare. Tel. 094.589919. Preţ negociabil 9800 DM. (GL - 5228366.1.2.)

DIVERSE

- **Vînd talon Mazda 323 F, an fabr. 1993, albastră, în 5 uşi. Tel. 039/615880, 615459. (CF.1.19)**
- MICROBUZE Diesel 8+1 locuri, nerulate în ţară, impecabile. Preţuri sub piaţă. Variante. Tel. 094.396.092. (VN-976348.1.8)
- Vînd camion Seredac, în stare foarte bună de funcţionare, cu reparaţie capitală. Oferim şi piese de schimb. Preţ 20.000.000 lei, negociabil. Vînd autoturism Lada, în stare foarte bună de funcţionare, an '80, la un preţ avantajos de 8.000.000 lei negociabil. Tel. 036/491361, 036/479780. (GL - 4912194.1.10.)
- Vînd autocamion Raba, carosat, 10 t, stare perfectă, Botoşani - telefon 094-527242. (BT.3146514.1.2)
- Vînd tractor 445 nou + plug + cabină, 850 ore funcţionare, an fabricaţie 1996, preţ 9000 DM negociabil. Fiat Ducato TDI pentru marfă, 1,6 tone, an fabricaţie 1994 stare perfectă, preţ negociabil 23.000 DM înmatriculat pe persoană fizică. VOLVO 760 TD an fabricaţie 1987 toate îmbunătăţirile înscris pe F.U. nerulat în ţară cu motor de rezervă, preţ negociabil 8000 DM. Tel. 030/466973 după ora 18.00 (Sv 1417347)
- Vînd urgent Saviem carosat, acoperit cu prelată, în funcţiune. Telefon 031/523185 (BT.3146536.1.1)
- Vînd combină agricolă CLASS MERCATOR 3 m, stare foarte bună. Tel. 030/216034 sau 030/513058
- Vînd VW Transporter fabricat în 1991, cu catalizator, pentru transport marfă. Relaţii telefon 094-519877, 031/532801 (BT.3271951.1.5)
- Vînd tractoare U - 650 şi motoare U - 650 şi U - 550, stare perfectă de funcţionare (aduse din Germania) la preţuri avantajoase. Tel.036 / 481413. (GL - 5228200.1.3.)
- S.C. Constanti-Gena SRL vinde autoturism Lublin 11, pe motorină, cu contract 1 an. Telefon 139708. (2184074)
- Tractor articulat forestier (T.A.F.) stare perfectă sau schimb cu buşteni şi cherestea. Telefon 032/142501; 094275577. (2303126)
- Vînd sau schimb Aro autoutilitară cu tractor şi plug. Telefon 740432 (Pd. Iloaiei). (3136484)
- Tractor Bielarus, stare foarte bună, preţ acceptabil. Telefon 217043. (2815354)

PIESE

- **SC CARSERO SRL vinde PIESE AUTO IMPORT second- hand- Renault, Citroen, Peugeut, VW, Audi, Fiat, Ford, Opel. Telefon 092.509.309., Bacău, sat Sărata, telefon 034.214.729. şi Iaşi- lîngă Fabrica de Bere ZIMBRU, TELEFON 032.123.687.(ro.f1368669.5.12)**
- Vînd en gross anvelope second - hand, calitate foarte bună. Tel. 092.348525. (GL-5228159.1.3.)

SCHIMBURI

- Schimb Opel Vectra 1990, ireproşabil cu maşină marfă anul 1992-1994. 031/515158, 031/518310 (BT.3146534.1.1)

ȘCOALA DE ȘOFERI

Doriți permis de conducere auto ?

Școala de șoferi MONDO - TRAFIC

vă așteaptă cu
- cele mai mici prețuri
- plata în rate
- reduceri pentru elevi, studenți, șomeri

Înscrieri: zilnic, orele 8.00 - 17.00, la sediul din Iași, str. Sărărie 38, tel. 117 210.

AGENDA BENZINĂRII

COMPETROL

Vă oferă produse

"PETROBRAZI"

prin benzinăriile:
- Podul de Piatră (Splai Bahlui) ☎ /fax: 032/112240
- Șos. Păcurari
- B-dul N. Iorga

NOU!

SNP lansează pe piață noul tip de butelie cu gardă. Începînd cu data de 2 decembrie, aceasta intră și în circuitul sucursalei PECO IAȘI și poate fi găsită la toate punctele de desfacere.

PETROM Informații la tel. 162530 sau 142940.

PECO IAȘI - PRIETENUL MAȘINII TALE

AGENDA AUTO

RUEDAS
PIESE AUTO IMPORT
Dealer BOSCH, MONROE
DAEWOO - consumabile
Iași, str. Armeană 5, tel: 032/213657, fax: 032/112239

amortizoare bujii curele filtre plăcuțe pompe apă saboți pompe benzină segmenți garnituri bucșe și multe altele (stoc comenzi)

Reduceri 3 - 10%

AUTO RICAMBI
- **Importator piese auto**

luni - vineri: 9,00 - 1 8,00
sîmbătă: 9,00 - 14,00
IAȘI, Piata CUG (magazin), ☎ / FAX 225151
Bacău, str. 9 Mai nr. 29 , ☎ 034 / 170819
Suceava, str. Simion Florca, ☎ 030 / 523199

GARANTIE PE VIATA!
- **SISTEME DE ALARMA MAAT și FBI - SUA**
- **SUDĂRI PARBRIZE**

Păcurari 92 (incinta Transmixt) ☎ 259.690

Motor PIESE AUTO

Toată gama de piese și accesorii auto. Piese auto import din stoc și la comandă.

OFERTA SĂPTĂMÎNII:
Ulei LIQUI MOLY - 85.000 lei/5 l (TVA inclus) (Dacia, Oltcit)
Plăcuțe frînă ESPERO - 255.000 lei (TVA inclus)
Program zilnic: 8.00 - 18.00
sîmbătă: 8.00-13.00
Str. Armeană nr. 22; ☎ 211128, Tel./fax: 210981

SC SANDU ET Co TORO SNC

Piese auto IMPORT și românești

Primim comenzi. Prețuri ce sfidează concurența.

luni - vineri: 8.30 - 18.00 sîmbătă: 8.30 - 14.00
Bd. Tudor Vladimirescu 303 (Podu de Fier)
tel: 094-502.653

AMRS
- Amortizoare **SACHS**

luni - vineri 9,00 - 19,00
sîmbătă 9,00-14,00
Str. Păcurari nr. 78
☎ 032/214150

INTERNATIONAL COMPLEX SERVICE S.A.
Dealer DAEWOO
vinde autoturisme **DACIA** berline și utilitare, cu "0" km, la pret de producător. Livrare pe loc, cu plata integrală. Relații la tel. **233296 sau 130125.**
Calea Chișinăului nr. 45, tel. 137620, fax: 233296
Internet - http://home.dntis.ro/iscicssa/index.html

MOLDO INTERTOUR

TRANSPORT MARFĂ *și* **PERSOANE**
intern și internațional
RAPID și AVANTAJOS!
Tel./fax: 032-211.732, 211.730

SC GRĂDINARIU IMP. EXP. SRL

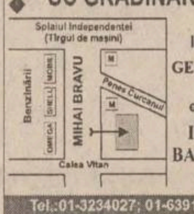

IMPORTATOR DIRECT
GERMANIA ȘI UNGARIA
Vinde en gross și en detail piese pentru:
IFA, ROBUR, LIAZ, BARKAS, WARTBURG, TRABANT

Tel.:01-3234027; 01-6391307, Fax: 01-2222164
Mobil: 094-561.803

TOFAN GRUP

luni - vineri 8,00 - 16,00
Șos. Păcurari nr. 92
în incinta TRANSMIXT SA (AUTOBAZA 2)
☎ 032/154.343

Un cadou adevărat... și accesibil!

Incredibil...

Automobile noi nouțe, la preț de fabrică.

Doar 9.200 DM pentru un automobil de vis...

Telefon/fax: (068) 411071, (068) 153864

☎ TELEFOANE UTILE: FARMACII

FARMACIA MELISSA - MONTERO, PĂCURARI
Șos. Păcurari nr. 137, bl. 600, telefon: 216567, 216733

FARMACIA MELISSA - MONTERO, PODU ROȘ
Str. Nicolina nr. 2, bl. C7, telefon: 234099

Comercializează:
- gama de vaccinuri produse de Institutul Cantacuzino Iași și București
- tehnică stomatologică
- tehnică medicală
- medicamente indigene și import
- produse pentru hrana și îngrijirea copilului
- produse parafarmaceutice

NON STOP

FARMACIA IRIS PHYTO PHARMA
Bd. Copou 3 (la parterul Trustului de construcții), tel. 219296
Program:
zilnic: 7,15-20,00; sîmbătă 9,00-18,00; duminică 9,00-18,00

- Vă oferă:
- produse dietetice alimentare pt. diabetici
- vaccinuri antialergice ale Institutului Cantacuzino
- o gamă largă de medicamente de import și indigene
- produse cosmetice
- produse pt. hrana și îngrijirea copilului
- produse din plante, ceaiuri

• FARMACIA SF. LAZĂR
zilnic : 8.00 - 20.00
sîmbăta : 8.00 - 14.00
duminica : 8.00 - 14.00
☎ 230.153

• ALSOC - FARMAVITA
Sf. Andrei 4
(lîngă Biserica Sf. Andrei)
zilnic: 9.00-19.00
sîmbăta: 9.00-14.00
duminica: 9.00-14.00
☎ 112043

• A.T.I.- PULS
Șos. Națională 194, bl. D
zilnic : 8.00 - 20.30
sîmbăta :8.00 - 20.00
duminica : 9.00 - 18.00
☎ 233.242, 233.223

• AVICENNA
Str. Stefan cel Mare nr. 10, bl. B2, sc. B
zilnic : 9.00 - 21.00
sîmbăta :9.00 - 14.00
duminica : închis
☎ 213.047

• BABY FARM
Str. V. Lupu 70-74
zilnic : 8.00 - 20.00
sîmbătă, duminică: 8.00 - 16.00
☎ 271.357, 154.445

• BEST FLORA
Str. Vasile Lupu 108
zilnic: 8.00 - 20.00
duminica: 8.00 - 14.00
☎ 271.962

• BRÎNDUSA
Str. O. Băncilă 5, bl. CL 12
zilnic: 8.00 - 20.00
sîmbătă: 8.00 - 14.00
duminica: 8.00 - 12.00
☎ 219.385

• CARA
Bd. T. Vladimirescu, cămin T17
zilnic: 8.00 - 20.30
sîmbătă: 8.00 - 19.00
duminica: 8.00 - 13.00
☎ 172.598

• EUROPHARM
Str. Cerna 1 (Mircea cel Bătrîn)
zilnic : 8.00 - 20.00
sîmbăta : 8.00 - 14.00
duminică: 8.00 -14.00
☎ 224.109

• FARMACIA 4
Bd. Stefan cel Mare 3
zilnic : 7.30 - 19.30
sîmbăta : 8.30 - 13.30
☎ 142.020

• FARMACIA GHIȚUN
Str. Cuza Vodă 27
zilnic : 7.00 - 20.30
sîmbăta : 8.00 - 15.00
☎ 147.077, 231.876

• FARMA LIV
Str. Nicolina nr. 11, bl. A5
zilnic: 8.00 - 20.00
sîmbăta: 8.00 - 20.00
duminica: 8.00 - 14.00
☎ 231.197

• GABRIELA FARM
Str. Păcurari, bl. 582
zilnic: 8.00 - 20.00
sîmbăta: 8.00 - 20.00
duminica: 8.00 - 14.00
☎ 140.616, 122.827, 216.507

• IRIS PHYTOPHARMA
Bd. Copou nr. 3
luni-vineri : 7.15 - 20.00
sîmbăta : 9.00 - 18.00
duminică: 9.00 -18.00
☎ 219.296

• FARMACIA PROFARM
str. Carpati nr. 17
(lîngă Posta din Nicolina)
zilnic: 8.00 - 21.00
duminică: 8.00 - 16.00
☎/fax 224.952

• REMEDIA
Str. Gării 30
zilnic : 7.30 - 20.00
sîmbăta : 8.00 - 14.00
duminica : 8.00 - 14.00
☎ 146.325

• SALVIA
Cuza Vodă 1
luni - vineri : 7.30 - 22.00
sîmbătă : 8.00 - 20.00
duminică : 8.30 - 14.00
☎ 210.340

• SEMIS
Str. Străpungere Silvestru 7
zilnic ; 8.00 - 20.00
duminică: 8.00 - 14.00
☎ 210.542

• TAIFARM 93
Str. Diminetii, bl. 774
(Frumoasa)
zilnic: 8.00 - 20.00
sîmbăta: 9.00 - 13.00
duminica: 9.00 - 13.00
☎ /FAX 216.138

• TEOFARM
Bd. Tutora 2 (Calea Chisinăului 2)
zilnic : 8.00 - 20.00
duminică: închis
☎ 231.118

• TEHNIS M.K.S.
str. Vasile Lupu nr. 17
(intersectia Bucsinescu)
luni-sîmbătă: 8.00 - 20.00
duminică: 9.00 - 17.00
☎ 272.180

• FARMACIA NR. 1
B-dul Dacia nr. 32
zilnic: 8.00 - 16.00
sîmbăta: închis
☎ 153.498

• FARMACIA NR. 2
Piata Unirii 3
zilnic: 7.00 - 20.00 - 7.00
sîmbăta: program permanent
duminica: program permanent
Farmacie cu gardă
☎ 116.029

• FARMACIA NR. 7
Str. Socola 9, bl. E.1
zilnic: 7.00 - 20.00
sîmbăta: 8.00 - 14.00
☎ 132.293

• FARMACIA NR. 9
Str. Sălciilor, bl. 828 Nicolina II
zilnic: 7.00 - 20.00
sîmbăta: 8.00 - 14.00
☎ 122.782

• FARMACIA NR. 11
Str. Vasile Lupu 160, bl. G.3
zilnic: 7.00 - 20.00
sîmbăta: 8.00 - 14.00
☎ 175.457

• FARMACIA NR. 15
Bd. Independentei 23
zilnic: 7.00 - 20.00
sîmbăta: 8.00 - 14.00
☎ 116.408

• FARMACIA NR. 50
Str. Vasile Lupu 8, bloc D.3
zilnic: 7.00 - 20.00
sîmbăta: 8.00 - 14.00
☎ 172.867

• FARMACIA NR. 86
Str. Tudor Vladimirescu, bl. 306
zilnic: 7.00 - 20.00
sîmbăta: 8.00 - 14.00
☎ 218.323

• FARMACIA NR. 14 PASCANI
Str. Ștefan cel Mare nr.118, bl. A4
zilnic: 8.00 - 20.00
sîmbăta: 8.00 - 13.00
duminică: 8.00 - 13.00
☎ 164.059

• EMMA FARM
Bd. Socola 17, Bl. D-7, sc. B
Zilnic: 9.00 - 21.30
Duminică: 10.00 - 16.00
☎ 272886

SC "FARMACON" SRL ☎ 290020

- comercializează produse farmaceutice și parafarmaceutice indigene și de import
- asigură prepararea rețelelor magistrale, cu promptitudine și competență profesională
- eliberează rețete compensate

Prin:
Farmacia SUPER COPOU - NON STOP
str. Oastei nr. 48, tel/fax: 116722
Farmacia TOMEȘTI: program 8.00-20.00, tel.: 290020

MATER OPTICA - cel mai modern centru de oftalmologie și optică medicală din România

- Unicul atelier de optică din Iași în care confecționarea ochelarilor se face cu aparatură computerizată, de ultimă generație, mînuită de tehnicieni la curent cu ultimele descoperiri și evoluții în domeniul opticii
- Precizie maximă
- Consultații oftalmologice la nivel european:
- Refracții cu autokeratorefractometru
- Fund de ochi
- Presiuni intraoculare cu aplanometru Haag - Streit
- Prescripții ochelari și lentile de contact (inclusiv lentile de contact cosmetice cu dioptrie și pt. astigmatisme)

IAȘI, Bd. Independenței nr. 10
tel. 214072

Medici care asigură consultații:
Prof. dr. Sergiu BUIUC
Medic primar dr. G. BEȘCHEA
Medic primar dr. G. DIMITRIU
Medic primar dr. G. MACOVEI
Medic primar dr. C. ANDRON
Medic primar dr. M. BREDEȚEANU
Medic primar dr. G. TODOSI

PAȘCANI, str. Moldovei nr. 4, Bl. Moldova
Medic specialist Vladimir Ciobanu

Orar:
luni - vineri: 8.30 - 20.00
sîmbătă: 8.30 - 14.00

OPTICA MEDICALĂ

- servicii asigurate de **tehn. Vasile Popa**

SC TRANSPARENȚA oferă:
- consultații oftalmologice • refracții cu autorefractometru • fund de ochi • presiuni intraoculare • prescripții ochelari • lentile contact.

Calitate, siguranță și o privire limpede prin TRANSPARENȚA.

TRANSPARENȚA sinonim cu COMPETENȚA!
Str. A. Panu 13 (vizavi de noul sediul BRD) ☎ 212162
Luni-vineri: 9-18, sîmbătă 10-14

ECHOMED
Obstetrică-ginecologie

Medici primari: Șefan BUȚUREANU, Maria AKAD, Alexandra OVĂNESCU, Maricica PĂVĂLEANU

- **ECHOGRAFII:** diagnostic de sarcină, depistarea sexului fetal, afecțiuni ale sînului, ficat, rinichi, pancreas.
- **Chiuretaje uterine**
- **Tratamente pentru sterilitate** (feminină și masculină)
- **Teste** pentru sarcină (3 min.)
- **Contracepție** orală și montări sterilete
- **Colposcopii.**
- **Cauterizări** - biopsii uterine și de col.

Consultații asigurate de profesori universitari și medici specialiști de înaltă competență profesională.

Șos. Păcurari nr. 4, corp anexă la bl.590A (vis-a-vis de Oficiul PTTR)
☎251927 (fax) ; 018-613.388

SERVICII MEDICALE

• MEDICAL TEST

LABORATOR ANALIZE MEDICALE
(peste 200 tipuri de analize cu aparatură și reactivi import: SUA, Germania, Franța etc.)
-hematologie, biochimie, imunologie, parazitologie, microbiologie, din care **MARKERITUMORALI, ENDOCRINI, INFECȚIOȘI, RISC CORONARIAN** etc. zilnic:7.00-19.00
Bd.N.Iorga 6, bl. 903A (vis-à-vis de Gara Nicolina)
☎ 230774

• PRO FAMILIA
Laborator analize medicale efectuează orice investigație de laborator, executate de profesori universitari
Str. Țutora 11C, sc. D
Program: zilnic: 7-18
sîmbăta și duminica: 9.00-11.00
☎230.431

• POLICLINICA PROFESMED
str. VASILE CONTA nr. 18 (vizavi de policlinica Municipală, Piața Sf. Spiridon)

CONSULTAȚII ȘI TRATAMENTE ÎN TOATE SPECIALITĂȚILE
Se efectuează și: **ANALIZE DE LABORATOR** cu aparatură și reactivi din import; **CHIURETAJE** - metoda modernă prin aspirație; **ECOGRAFII; ACUPUNCTURĂ** în afecțiuni neurologice; **TRATAMENTE BIONICE** în afecțiuni dermatologice, osoase, neurologice; **TRATAREA** obezității, impotenței sexuale, infertilității, tulburărilor de creștere.
Medicii Policlinicii sunt nume sonore ale medicinii ieșene, în majoritate profesori universitari.
Prețurile percepute pentru consultații și analize sunt cele mai reduse.

☎ 213 226

• Cabinet de oftalmologie și optică medicală

SC MEDOPTICA SRL str. Arcu nr. 1, bl. TAROM, sc. A (la ieșirea din Cinema "Victoria")
- Prescripții ochelari, lentile de contact (medicale și estetice)
- Consultații și tratamente oftalmologice
- Optică medicală (inclusiv lentile plastic, bifocale, progresive - Zeiss și Essilor)

Medici care asigură consultații:
Dr. Anghel Kreolla
Dr. Pepelea Lucia
Dr. Scînteie Mira
Dr. Tarasi Carmen
Dr. Dimofte Doina
Dr. Constantin Cătălin
Program:
luni - vineri: 9 - 19
sîmbătă: 10 - 14
Pentru programări și informații sunați la
☎ 225423

• Policlinica SĂNĂTATEA 2000
Dr. Constantin IORDACHE - medic primar pediatru și medic specialist cardiologie pediatrică acordă consultații la domiciliul copiilor sau la Policlinica SĂNĂTATEA 2000 din str. Lăpușneanu 7A.

☎ 214001 - acasă, 214002 - policlinica, mobil 094-507780

Doriți să vă evaluați periodic starea sănătății? Doriți să vă tratați corect, complet și la timp? Apelați la Policlinica SĂNĂTATEA 2000, str. Lăpușneanu 7A
☎ 214002
între orele 10-19 asigură asistență medicală și psihologică în următoarele specialități:
- Dr. Constantin IORDACHE - medic primar pediatru, medic specialist cardiologie pediatrică
- Dr. Rodica THEODORU - medic primar dermato-venerolog
- Psiholog Ileana HAȚU - psiholog principal adolescenți - adulți. NOU: psihoterapii de grup cu scop terapeutic și pentru **formare psihoterapeuți**
- Dr. Doina BUDEANU - medic primar psihiatrie, consultații - psihoterapie adolescenți-adulți
- Dr. Monica CHIRIAC - medic primar psihiatrie, adolescenți-adulți
- Dr. Carmen GORDUZA - medic primar endocrine

La noi veți găsi competență, înțelegere și înalt profesionalism.

• Mari specialiști în MICROCHIRURGIA OCHIULUI
de la clinica prof. FYDOROV
(Rusia), oferă consultații în București și Onești.

☎094/315.133, 01/410.4669

• BIO PAN CENTRU MEDICAL
CONSULTAȚII, INVESTIGAȚII ȘI TRATAMENTE
• Urologie • Sexologie • Chirurgie • Pneumologie • Medicină internă • Ginecologie • Ecograf de ultimă generație • Teste de sarcină
Medici primari ■ Dr. Constantin Panainte - pneumolog ■ Dr. C. Liviu Panainte doctor în științe medicale - urologie ■ Dr. Ioan Bunea - ginecologie
Contracepție orală și montări sterilete, cauterizări, tratamente sterilitate, chiuretaje
Str. Vasile Alecsandri nr. 9B, ap. 1

☎ 032/210.728
Zilnic: 10.00-18.00
Sîmbăta: 10.00-12.00

• CENTRUL MEDICAL "IRIS"
Ecograf Doppler color computerizat
Ecografie generală și pe specialități
Consultații:
- obstetrică - ginecologie
- cardiologie
- urologie
- dermatologie
- psihiatrie
- afecțiuni pulmonare
- medicină generală

Acupunctură
Bd. Copou 38, bl. A4, sc. A, (vis-a-vis de Grădina Copou)
☎ 213793,
orele zilnic: 8-20
sîmbătă: 8 - 14

• CONSULTAȚII ȘI ECOGRAFII OBSTETRICĂ - GINECOLOGIE
Dr. Ivona Lupașcu - medic primar
Luni, marți, miercuri și joi orele: 14.00 - 16.00
Ecograf Doppler color computerizat
Centrul Medical IRIS
Bd. Copou 38, bl. A4, sc. A, (vis-a-vis de Grădina Copou)
☎ 213793, ora 8.00-20.00

• Dr. M.E. BERLESCU
medic primar psihiatru
Consultații și terapii biologice și psihoterapice complexe în:
- afecțiuni psihice adulți
- tulburări relaționale familiale
- stări reactive și de neadaptare
Centrul medical "IRIS"
Bd. Copou 38, bl. A4, sc. A
☎213.793

• Dr. Bădescu Cristian
medic primar radiologie și imagistică medicală
Efectuez examinare ecografică a abdomenului, articulațiilor, părților moi și piele pt precizarea diagnostică,
Centrul medical "IRIS"
Bd. Copou 38, bl. A4, sc. A, ap. 1
Program: luni: 12-14
mirecuri: 12-14
vineri: 13-14
sîmbătă: 9-10
Programare zilnic

☎213.793

• CABINET STOMATOLOGIC DENTAPRO
DR. LUCIAN TEOFĂNESCU
Str. Rafael 4 (Sărărie, vizavi de Lic. Economic 1):
- consultații **GRATUITE**;
- refacerea zîmbetului plăcut cu materiale cu aspect identic cu dinții naturali;
- nopți liniștite, fără grija dureri-lor de dinți.
Programează-te ACUM la:

☎ 115521

• Dr. Butnaru Mariana
medic primar obstetrică-ginecologie
- Consultații și tratamente ambulatorii
- teste de sarcină
- planificare familială și contracepție
- diatermocauterizări
- laser-terapie

Policl.MEDISAN - str. Oancea 24, bl.352, sc. A, parter, ap.2
Program: luni, miercuri, vineri 13 - 15
☎ 177777

• MEDICAL CENTER *THEMIS-ART Iași*
CLINICA OBSTETRICĂ - GINECOLOGIE NR. 1 ÎN IAȘI
str. Luca Arbore 10A, bl. 404, parter
Consultații, ecografii, intervenții chirurgicale diverse, cauterizări, chiuretaje uterine pt. avort la cerere etc. SUB ANESTEZIE GENERALĂ.
Medici primari de specialitate:
dr. Nadolu Gheorghe - ginecolog
dr. Potârniche Maria - ginecolog
dr. Palade Vasile - anestezie terapie intensivă
dr. Mardare Veronica - dermato-venerologie
ATENȚIE! Gratuități pentru categoriile defavorizate ale populației.
NON STOP! programări
☎/fax: 250929

• Cabinetul MEDICINĂ ALTERNATIVĂ
Bl.TAROM,sc.A - Tel. 225423
■ *Dr.Beatrice LUCACHE*
- medic primar în medicină generală
- acupunctor specializat în Asia: • diagnoză naturistă și alopată
- acupunctură
- laseroterapie
- maxibustie
- electroacupunctură • masaj electronografie

☎ 214177, 225423
ÎNSCRIERI PENTRU MEDIC DE FAMILIE

• MEDIRO (servicii medicale)

Asigurăm asistență medicală de specialitate în:
- **MEDICINĂ INTERNĂ, CARDIOLOGIE, NEUROLOGIE, PEDIATRIE, DERMATOLOGIE;**
- **ANALIZE LABORATOR (Biochimie, Hematologie);**
- **ECHOGRAFIE, ELECTROCARDIOGRAME;**
- **Tratamente diverse (injecții intramusculare, intravenoase, infiltrații, perfuzii etc);**
- ■ **LOGOPEDIE** - Tratament în Tulburări de vorbire la copii și adulți (congenitale, pastraumatice, după accidente ischemice)
- ■ **DERMO-COSMETOLOGIE ASISTENȚĂ PEDIATRICĂ pe bază de ABONAMENT (3 luni, 6 luni, 12 luni)**

Asistența medicală este acordată de cadre didactice universitare și medici primari de înaltă competență profesională.

Bd. Alexandru cel Bun nr. 4, bl. 1205C-parter (în apropierea Podului dintre cartierele Mircea cel Bătrîn și Al. cel Bun)
Program: zilnic 9.00-19.00
☎ 259.111

• Prof. univ. dr. N. TRIFAN
Boli de copii și adolescenți, consultații la cabinet și la domiciliul bolnavului. Promptitudine, competentă, eficientă, cost redus. SÎMBĂTA ÎNTRE 9.00-12.00 CONSULTAȚII GRATUITE PT. PERSOANELE DEFAVORIZATE
Programări la

☎ 113.775

• S-A REDESCHIS CABINETUL DE CONSULTAȚII OFTALMOLOGICE *CLAROPTIC*
(Stația tramvai Super Copou)
- Consultații de specialitate asigurate de **dr. Marius Neagu**

Consultații:
luni, miercuri, vineri 15-18
marți, joi 11-13
sîmbătă 10-13

☎ 092-743726
- Servicii de optică medicală asigurate de ***CRISTALOPTIC***

opticain Titiana Cozma, (Policlinica CFR) ☎ 116142
luni-vineri 9-17.

• CORPO SAN
- **Servicii medicale mobile**
- **Consultații medicale la domiciliu**
- **Tratamente injectabile**
- **Electrocardiograme la domiciliu**

Tel. urgențe: 092-376.370
Tel. consultații prin centrală: 232.108/233.300/233.428
Pager: 32826
Asistență medicală non-stop

• Dr. MIRCEA ONOFRIESCU
- **Consultații obstetrică - ginecologie**

PROFESMED ☎ 213.226
luni și vineri 17.00 - 19.00
- **Echografii aparat DOPPLER COLOR computerizat**

POLICLINICA 2 Iași ☎ 133.088
marți și vineri 13.00 - 15.00

• MEDI LIFE
Cabinet stomatologic
- servicii stomatologice cu aparatură ultramodernă la prețuri promoționale
- reduceri de tarife pentru
- medici și personal medical
- elevi, studenți, pensionari, someri

Sistem avantajos de reduceri pt. pacienții permanenți.
Profesionalism, tinerețe, amabilitate.
Alegeți MEDI LIFE!
Str. Cucu 9, bl. D11, tronson II, ap.1 (lîngă Sinagogă)
Programări:
luni - sîmbătă: 10 - 19
☎ **032-11.27.16, 092-363.233, urgențe, non stop**

• Dr. C-tin AILIOAIE
Medic primar, Doctor în Medicină,specializat în LASERO-TERAPIE
recunoscut de HARVARD MEDICAL SCHOOL BOSTON (SUA)
Tratamente ultramoderne cu laser pentru adulți și copii:
URGENȚE : gripă, viroze respiratorii, bronșiolite, astm bronșic, fracturi, traumtisme musculo-scheletale, tortico-lis, lumbago, migrene, arsuri, dureri faciale și trigeminale, laringite, afte bucale, paralizii.
BOLI RESPIRATORII
AFECȚIUNI ORL: faringo-amigdalite,rinite alergice, rino-adenoidite, otite, laringite, sinuzite, zgomote în urechi, surditate.
BOLI REUMATISMALE: artrite, artroze,epicondilită, achilodinie, decubitus, dureri la masticație, calcificări calcaneene
BOLI DE PIELE: dermatite,eczeme, cangrenă, plăgi, flebite, hematoame, herpes, furunculoză, chelie
ALTE AFECȚIUNI: acnee, cicatrici, dureri de stomac, cistite, dismenoree, stimulare psihică și regenerare.
AVEȚI ÎNCREDERE ÎN MEDICINA MILENIULUI III !
☎094-507798 (URGENȚE), 251.117, 232.807

Atenție!

Monitorul vine în întîmpinarea problemelor dumneavoastră cu două noi **soluții** (centre de **mică publicitate**)

interiorul magazinului de presă din stația de tramvai Tg. Cucu

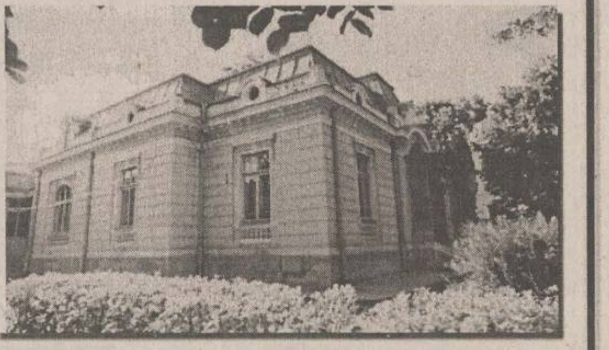

interiorul clădirii Stării Civile

Vînzări

NOU ÎN SUCEAVA

S.C. COMERCIALIZEAZĂ: - PAL; - PFL; - ACCESORII MOBILIER *IMPORT*; PRODUCE:- BINALE; - MOBILIER BIROU; - DIVERSE ARTICOLE; MOBILIER MASIV SAU PAL. Tel. 030/523550; 094/532340; 094/532341 (Sv 1321527)

TABLĂ ZINCATĂ SIDEX -

61.900 lei coala. Hidroizolații, execuție și materiale import. Tel. 092-524.859; fax 032/125.705. (NT-o.p.1.26)

■ **PEȘTE OCEANIC CONGELAT: MACROU, STAVRID, HERRING, COD - IMPORTATOR DIRECT NORVEGIA, PRIN NORROM SRL BACĂU. STR. A. TOLSTOI NR. 4, TEL./ FAX: 034 - 170880 (BC - 1543577.1.8)**

■ Urgent. Avantajos dozator bere și patru butoaie, dubă transport marfă 7 tone. Preț negociabil. Telefon 293266. (2815959)

■ Șifonier trei uși și masă sufragerie, stare perfectă, preț negociabil. Telefon 170187, după orele 19,00. (2815239)

■ Vînd spalieri vie. Telefon 111107. (2814186)

■ Grinzi și stîlpi din beton, suprafață acoperită 1000 mp. Telefon 233356, 094/631942. (3136087)

■ Centrale termice pe gaz metan, pentru suprafețe 100-250 mp. Asigurăm garanție, service. Telefon 094/309864. (3136100)

■ Viagra 120.000 lei, spray contra ejaculării rapide, 169.000 lei. Telefon 01/6376273, 092/342628, 092/342629. (I.2243-1.23)

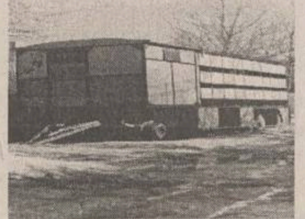

■ Stupină, 47 stupi, sistem de frînare și semnalizare. Relații la telefon: Iași - 158622 și Calafintești - Suceava 38, după orele 20,00. (2814247)

■ Abric cu circular. Telefon 092/569788. (2814073)

■ Cuptoare pîine - pe vatră și cărucior - noi și second-hand. Fabricație germană. Informații la 032/225254. (2815390)

■ Cîine doberman, mascul, 11 luni, dresat. Preț 100 USD. Telefon 237838; 214442. (2814076)

■ Dozator bere cu două capuri, tub bioxid, butoaie bere inox, cuptor cu microunde PANASONIC. Telefon 094/232338. (2815822)

■ Stupi verticali pentru albine, corp magazin - rame și centrifugă, situați în Iași, telefon 140324. (2815677)

■ Vînd tablă decapată producție Sidex - Galați. Telefon 036 / 460833. (GL - 1954343.1.1.)

■ IMPORTATOR DIRECT GERMANIA. Vindem încălțăminte second-hand în saci sigilați - 21.900 lei cu TVA și haine second-hand din COLECTĂ DIRECTĂ - preț 13.900 lei cu TVA. Vînzări pe credit de la 1.000.000 pînă la 200.000.000 lei.Telefon 031/511634; 031/512945; 094/503902

■ VINDEM LA CEL MAI MIC PREȚ, SACI DE POLIPROPILENĂ (RAFIE), PENTRU MORĂRIT; CEREALE, SEMINȚE, ZAHĂR, ÎNGRĂȘĂMINTE, ETC. TEL. 041/66.58.98; 041/695.686; 041/516.158. - (NT-O.P.1.345)

■ Importator direct Italia vinde: compresoare frigorifice, vitrine orizontale, verticale, lăzi, frigidere, congelatoare, combine frigorifice, cuptor pizza-patiserie, scaune frizerie, en-gross pește congelat. Asigurăm post garanție. Transport contracost. Telefon 031/616891, 094-560102, 094-393545 (BT-D.2898577.1.12)

■ ȚUICĂ 8000 lei/l, vin 5500 lei/l, canapele, colțar import Germania. 094.694.681. (VN975904.1.14)

■ Atenție! Importator Germania - haine second-hand, 15.500 lei/kg, încălțăminte 17.000 lei. Telefon 031/584214, 094-560050

■ Vindem haine second-hand colectă directă Italia. Asigurăm bonus 10%, facilități plată. Telefon 094-866349, 094-780671 (BT.3146457.1.6)

■ Vînd mașină de cusut nasturi și mașini de surfilat în perfectă stare de funcționare. Tel. 226786. (CF

■ Galați, vînd convenabil 10 jocuri distractive, în funcțiune și 4 motoare la 380 V. Telefon 092,420902. (GL - 5228496.1.4.)

■ Vindem ouă incubație Rosso. Telefon 031/512146 sau 094-292700 (BT.3271955.1.15)

■ Cumpăr cherestea de stejar și rășinoase. Tel. 419258; 094/615125.

Electronice

■ Cursuri interactive - "Learn to speak english - french", fiecare pe două CD-uri. Preț 100.000 lei. Telefon 092/497473. (2815804)

■ Casetofon Majak 233, stație amplificator 2 x 40 w, pick-up, boxe 40 w puțin folosite. Preț avantajos. Relații la telefon 135423, după orele 17,00. (2814077)

■ TV color second-hand Germania, en gros, prețuri începînd cu 40 DM/buc. și lăzi frigorifice. La cerere asigurăm și transportul. Telefon/fax 038/721621; 038/413271; 094/315749; 094/318813 - Buzău.

Cumpărări

■ Colecționar, cumpăr statuete, argintărie, mobilier, obiecte de cult evreiesc, ceasuri, bijuterii, porțelanuri, covoare vechi orientale. Tel. 01 / 7785989, 01 / 3210689. (GL -

■ Cumpăr miez de nucă - 27.500 lei/kg și ceară albine. Tel. 094-578159, 039/613855.

Angajări

■ **Agenția de impresariat artistic Baran & Co selecționează și pregătește dansatoare profesioniste și neprofesioniste, 18 - 28 de ani, pentru contracte de muncă în Elveția, Luxemburg, Japonia, Turcia. Asigurăm pregătire, cazare, salarizare deosebită. Oferim și cerem seriozitate maximă. Tel.: 01 - 6663363; 092 - 229313. (BC**

S.C. REDOXIM SRL

Angajează director zonal de vînzări (inginer agronom sau economist). Telefon 056/201104, 094576113, 094576114.

■ Restaurant din Viena caută ospătărițe prezentabile. Se oferă: masă, cazare excelentă și salariu 4000 USD pe lună. Telefon 044/892111/ 2500 lei/ 12 sec.

■ Firmă din Viena caută secretară prezentabilă cu carnet de conducere. Se oferă: cazare, masă, îmbrăcăminte și salariu 3000 USD pe lună. Telefon 044/892111/2500 lei/ 12 sec.

■ Restaurant din Grecia caută ospătari, bucătari, muncitori necalificați. Se oferă masă, cazare și salariu bun. Telefon 044/892111/2500 lei/ 12 sec. (I2253.1.30)

■ Familie serioasă din Austria-Viena caută menjeră. Se oferă cazare, masă și salariu bun. Telefon 044-892111/2500 lei/12 sec. (I2241-1.24)

■ Familie serioasă din Germania caută baby-siter și menajeră. Salariu bun, cazare, masă, asigurate. Telefon 044-892111/2500 lei/12 sec. (I2241-1.24)

■ ROMEX ROMÂNIA S.R.L., reprezentanta firmei germane ROMEX GMBH, numărul 1 în România în pardoseli industriale angajează urgent agent vînzări, jud. Iași. Condiții minime: vîrsta 25-35 ani, studii tehnice superioare. Condiții financiare deosebite!!! Ne puteți contacta la 092/668270, între orele 9,00-17,00. (I.2255-1.3)

■ S.C. PUBLIROM-GROUP angajează agenți publicitari în zona Moldova. Posibilități de cîștig peste 2.000.000 lei, program flexibil. Înscrierile se fac la Hotel Traian cam. 324 pe baza unui CV. Informații suplimentare la telefon 032/143330 int. 324.

■ Angajăm urgent fierari - betoniști, zidari, dulgheri cu contrat de muncă în Israel. Plecări martie - aprilie. Telefon 034 / 135347, orele 10 - 14. (GL - 4912570.1.4.)

■ LOCURI DE MUNCĂ ÎN GERMANIA, AUSTRIA, OLANDA, ELVEȚIA PENTRU: MENAJERE; BABY-SITTER; LUCRĂTORI LA FERME AGRICOLE ȘI ZOOTEHNICE; MUNCITORI ÎN CONSTRUCȚII; BUCĂTARI; OSPĂTARI. TELEFON 044/892111 SAU 044/892112/2500 lei/12 SEC. SAU DACĂ DORIȚI SĂ VĂ CĂSĂTORIȚI ÎN STRĂINĂTATE LA NOI GĂSIȚI PARTENERUL(A) POTRIVIT(Ă). MERITĂ SĂ VĂ SCHIMBAȚI VIAȚA. (2205-1.255)

■ S.C. SABTIROM SRL Iași angajează pentru terasă-bar ospătar, calificat, vîrsta 22-30 ani. Relații la telefon 155583, între orele 12,00-16,00.

■ Depozit farmaceutic angajează farmacistă, absolventă sau an terminal. Telefon 270914, 272510, 272716. (2815661)

■ Angajăm bucătari și ospătari (fete) cu calificare. Relații la Restaurant SARK, fosta berărie Bucșinescu - lîngă Monitorul. (2815665)

■ Societate caută urgent muncitori calificați și 100 muncitori necalificați pentru construcții Austria. Rel. Hotel Dobrogea, camera 15, Constanța. Tel. 092884068, 092767782, 092786533. (BR-CF.1643548.1.5)

ANGAJĂRI ÎN STRĂINĂTATE

URGENT LOCURI DE MUNCĂ, 800-2500 DM LUNAR GERMANIA, CANADA, AUSTRALIA, PENTRU ZIDARI, TÎMPLARI, FIERARI-BETONIȘTI, MUNCITORI NECALIFICAȚI CONSTRUCȚII/ AGRICULTURĂ/ ZOOTEHNIE, ELECTRICIENI, ȘOFERI, ZUGRAVI, FAIANȚARI (INDIVIDUAL SAU ECHIPE). TELEFON : 01/8985718 (2100 LEI/10 SEC.) (BT.Fc.1.13)

■ Contracte urgente dansatoare Luxemburg, Elveția, Austria, Japonia, Cipru. Tel. 050 / 734240; 094.560180. (GL - 5228483.1.12.)

■ Caut farmacistă pentru asociere. Angajez asistentă farmacie. Tel 030/465531. (Sv 1417348)

Felicitări

■ Înconjurat de toată dragostea din partea mamei - Virginica, Ioan-tata, Bobi și Loredana - frate și cumnată, Victor și bunicii, Florin Urdea își serbează ziua de naștere în prag de primăvară. Fii fericit și iubește viața așa cum este ea și cu bucurii și cu necazuri. Timpul care trece și cel care vine să-ți aducă împliniri așa cum le-ai visat. "La mulți ani", sănătate și o primăvară plină de realizări mărețe pe măsura aspirațiilor.

■ Sănătate, iubire și răbdare pentru cel mai deosebit, mai drag și mai bun tătic din lume, Chilianu Constantin, de la cineva care-l iubește mult de tot "La mulți ani", papi și te rog să mă ierți dacă te-am supărat! (2815314)

Azi e ziua ta, tată al meu,/ Doar pot să-ți spun așa eu!/ Știi de ce nu-ți spun în alt fel?/ Fiindcă al nostru nume e la fel/ Pe mine, să nu fii supărat/ Dacă-ntr-un timp ți se părea că te-am uitat/ Nu/ Asta să n-o crezi, nu-i adevărat!/ Cum să uit că tu ești cel care m-a abandonat?/ Tată, azi împlinești 47 de ani/ Îți spun și eu "La mulți ani!"/ Dar nu uita de "răsplata" mea/ Ce va veni cînd nici nu te vei aștepta. Alina și Alin Streinu.

Pierderi

■ Pașaport pe numele Vasiliu Nadia. Aducătorului ofer recompensă. Telefon 740283. (2797296)

■ Carte de identitate, nr. auto IS.01.YJC, pe numele Gavriliță Aurel. O declar nulă. (2815318)

■ Legitimație CFR pe numele Stupu Marius. O declar nulă. (2815325)

■ Certificat acționar "Automobile Dacia Pitești" pe numele Chirilă Maria. Îl declar nul. (2815679)

■ Carnet șomer pe numele Samoila Elena. Îl declar nul. (2815672)

Licitații

■ Banca Agricolă S.A. Sucursala Coordonatoare Iași vinde la licitație publică prin executorul judecătoresc al Tribunalului Județean Iași bunuri mobiliare proprietatea S.A. AGROTRIF TRIFEȘTI, după cum urmează: 1. instalații irigație - 100 buc.; 2. autocamioane DAC - 2 buc.; 3. autoturism teren 244 - 1 buc.; 4. tractoare U 650 - 1 buc.; 5. remorci auto - 1 buc.; 6. trancare - 2 buc.; 7. mașini tratat semințe - 1 buc.; 8. mașină curățat semințe - 1 buc.; 9. cazan malaxor - 3 buc.; 10. cernător făină - 1 buc.; 11. cazan rachiu - 1buc.; 12. tractoare 82 CP - 3 buc.; 13. pluguri PP3 - 4 buc.; 14. discuri - 2 buc.; 15. grape fixe - 6 buc.; 16. cultivator - 1 buc.; 17. semănătoare SPC 8 - 1 buc.; 18. mic - 1 buc.; 19. semănătoare SUP 29 - 1 buc. Licitația va avea loc la sediul SA AGROTRIF TRIFEȘTI, comuna Trifești, județul Iași, în ziua de 18 martie 1999, ora 12,00. Plata se va face în numerar. Relații suplimentare la telefon 215965 int. 226 - Banca Agricolă SA Iași.

■ POLICLINICA NR. 2 "PETRU ȘI PAVEL" IAȘI, cu sediul în str. Primăverii nr. 4, scoate la licitație în data de 31.03.1999, spațiul pentru activități farmaceutice aflat la parter. Cumpărarea caietului de sarcini și relații suplimentare, începînd cu data de 22.03.1999 la secretariatul unității, telefon 231458. (2815316)

■ S.C. TEHNOTON S.A. IAȘI, cu sediul în Calea Chișinăului nr. 43, anunță vînzarea prin licitație publică, organizată la sediul societății zilnic, ora 11,00, a următoarelor mijloace fixe disponibile: linie corodare acidă KM 8 (ambalaj original); presă hidraulică cu triplu efect PAN 100 T (în ambalaj original); mașini injecție mase platice (de la 25 la 2000 gr); mașină turnat sub presiune CLT 160; recipient inox 1300 l; mașină de sudat inox, titan; mașini pentru prelucrări prin așchiere; aparate de măsură și control; mobilier industrial; componente electronice active și pasive, materiale diverse din industria electrotehnică. De asemenea, se organizează în fiecare zi de joi, ora 12,00, licitații pentru închirierea spațiilor disponibile din cadrul societății. Depunerea cererilor de înscriere la licitație pentru închiriere se face cu cel puțin o zi înaintea datei licitației. Informații suplimentare se pot obține la telefon 233900, 232221, interior 233.

■ Grupul Școlar Energetic Iași organizează licitație la data de 26.03.1999, ora 8,00 pentru închirierea unui spațiu de 6 mp hol și 15 mp curte, pentru desfășurarea unor activități de desfacere a produselor alimentare și nealimentare. Relații la telefon 130325. (2815824)

■ S.C. ANTIBIOTICE S.A., cu sediul în Valea Lupului nr. 1, județul Iași vinde la licitație următoarele mijloace de transport: autocamionetă D1304C, an fabricație 1992, prețul de pornire este de 13.000.000 lei; autocamionetă D 1304C, an fabricație 1992, prețul de pornire este 16.000.000 lei; tractor rutier U 650, an fabricație 1992, prețul de pornire este de 55.000.000 lei; semiremorcă OL cisternă 23TO SLP 1b, anul de fabricație 1995, prețul de pornire este de 60.000.000 lei; remorcă auto ITO tip MEDRA - 1000A, anul de fabricație 1994, prețul de pornire este de 2.500.000 lei; motor tip ARO L27D, an de fabricație 1993, prețul de pornire este de 1.500.000 lei. Prețul de pornire al licitației nu include T.V.A. Licitația va avea loc în data de 6 aprilie 1999, ora 9,00, la sediul societății. Relații suplimentare la numărul de telefon 142770, interior 325. Participanții la licitație vor depune la caseria societății o garanție de participare la licitație de 10% din prețul de început la licitație.

■ Agenția Teritorială SAAF-SA Iași, cu sediul în str. Gării nr. 1, Iași închiriază prin licitații spații, terenuri și transcontainere situate în: Roman, Pașcani, Vaslui, Huși, Bîrlad, Dorohoi, Todireni, Rădăuți și Fălciu. Licitația va avea loc la sediul Agenția Teritorială SAAF-SA Iași începînd cu data de 31 martie 1999, în fiecare zi de joi a săptămînii. Regulamentul de organizare a licitației și relații suplimentare se pot obține la sediul Agenției Teritoriale SAAF-SA Iași, zilnic între orele 9,00-13,00, sau la telefon 032/215600 interior 3156.

Diverse

■ Organizăm excursii Italia, Spania. Plata după obținerea vizei. Facilităm vize Schengen. Căutăm colaboratori. Tel. 092.510275, 01.6794095, 092.588260. (GL - op.1.3)

■ Agenția Zonală de Călătorie Iași, cu sediul în str. Gării nr. 1, organizează un "Concurs de Oferte" pentru realizarea de panouri de mers de tren în stațiile CF de pe raza agenției. În acest scop se vor rescrie cca 80 panouri existente cu o suprafață de aproximativ 75 mp și se vor confecționa cca 90 de panouri noi, cu suprafața de aproximativ 70 mp. Ofertele se vor depune pînă la data de 29.03.1999 la Serviciul Tehnic - Compartiment Aprovizionare, camera 227, telefon 032/215600/2409, fax: 032/112506 și vor conține următoarele elemente: material suport utilizat (rezistent la intemperii) - preț USD/mp; tarif scriere (USD/mp); preț material; preț procesare; preț ramă (USD/m) cu precizarea materialelor folosite; alte cheltuieli (USD).

HELP LINE - Pentru copiii noștri

Puteți primi GRATUIT informații privind alimentația și creșterea sugarului, zilnic, orele 16,00 - 17,00, la tel. 214002. Policlinica "Sănătatea 2000", dr. Iordache Constantin - medic pediatru.

■ Societatea comercială METALO-CHIMICE S.A. IAȘI anunță depunerea cererii pentru emiterea acordului de mediu (autorizației de mediu) pentru obiectivul: C. 264 ALIMENTARA, avînd ca obiect de activitate: comercializarea de produse alimentare neambalate, preambalate și ambalate, nealimentare, băuturi alcoolice și nealcoolice, cafea, țigări, produse de origine animală și vegetală, produse de panificație, produse de patiserie-cofetărie, comerț cu amănuntul al fructelor și legumelor, produselor lactate și al ouălor, al cărnii și al produselor din carne și mezeluri, al peștelui, crustaceelor și moluștelor, al pîinii și zaharoaselor, al produselor cosmetice și de toaletă, bunuri de larg consum în sector separat și alte tipuri de comerț cu amănuntul de produse alimentare, băuturi și tutun, amplasat în Iași, șos. Nicolina nr. 1, bloc F1. Documentația poate fi consultată la sediul firmei din Iași, str. Sf. Lazăr nr. 4, telefon 116162; fax 114407 sau la sediul Agenției de Protecția Mediului Iași, str. Th. Văscăuțeanu nr. 10. Eventualele observații ale publicului referitoare la activitatea și amplasamentul obiectivului se vor transmite în scris, la Agenția de Protecția Mediului Iași, str. Th. Văscăuțeanu nr. 10, în termen de maximum 30 zile de la publicarea acestui anunț.

■ ASOCIAȚIA METALO-CHIMICE S.A. - P.A.S. IAȘI - CONSILIUL DE ADMINISTRAȚIE - CONVOCARE. Se convoacă Adunarea Generală a Membrilor Asociației METALO-CHIMICE - Programul Acțiunilor Salariaților Iași pentru ziua de 3.04.1999, ora 14,00, la sediul său din Iași, str. Sf. Lazăr nr. 4, bloc Peneș Curcanu, cu următoarea ordine de zi: 1) aprobarea bilanțului contabil pe exercițiul anului 1998; 2) aprobarea Raportului Consiliului de Administrație pentru exercițiul anului 1998; 3) aprobarea bugetului de venituri și cheltuieli pentru exercițiul anului 1999. În situația în care această primă adunare generală nu se va putea ține din cauza neîndeplinirii cvorumului necesar, a doua adunare generală va avea loc la data de 4.04.1999, ora 14,00, la sediul societății, cu aceeași ordine de zi.

■ Președintele Consiliului de Administrație al SC METALO-CHIMICE SA Iași, J. 22-480-1991, convoacă Adunarea Generală Ordinară a Acționarilor pentru ziua de 03.04.1999, ora 11,00 la sediul societății din Iași, str. Sf. Lazăr nr. 4, bloc Peneș Curcanu, cu următoarea ordine de zi: 1. Discutarea și aprobarea bilanțului contabil și a contului de profit și pierderi pe exercițiul anului 1998, după ascultarea raportului administratorilor și pe cel al cenzorilor; 2. Pronunțarea asupra gestiunii administratorilor; 3. Stabilirea și aprobarea bugetului de venituri și cheltuieli pentru exercițiul anului 1999; 4. Realegerea cenzorilor societății și fixarea remunerației cuvenite acestora pentru exercițiul în curs; 5. Aprobarea vînzării sau închirierii unor spații comerciale din structura societății; 6. Diverse. În situația în care această primă adunare generală nu se va putea ține din cauza neîndeplinirii cvorumului necesar, a doua adunare generală va avea loc în ziua de 4.04.1999, ora 11,00 la sediul societății, cu aceeași ordine de zi.

■ Consiliul de Administrație al SC SUPREM SA Iași, întrunit în ședința din 4.03.1999, a hotărît majorarea capitalului social al societății cu suma de 2.710.000.000 lei prin emisiune de acțiuni noi în număr de 108.400 buc. cu o valoarea nominală de 25.000 lei/acțiune. (2815673)

Sediul redacției Monitorul
Str. Smîrdan nr. 5
Luni-vineri: 8.30-16.30
Sîmbătă: 9.00-12.00

Magazin Flora
Str. V. Lupu 110
tel. 175094
Luni-vineri: 8.00-16.00

Magazin 1001 Articole
Podu Roș
Metalo Chimice
tel. 130750
Luni-vineri: 8.00-16.00

Interior Magazin Materna
Luni-vineri: 8.00-16.00
Sîmbătă: 9.00-12.00

Interior Magazin Vama Veche
Sometchim SA
Luni-vineri: 8.00-16.00

Complex C.M.V.
Podu de Piatră
tel. 135 598
Luni-vineri: 8.00-16.00

Magazin Elgina
Bd. Alex. cel Bun
tel. 152 070
Luni-vineri: 8.00-16.00

Magazin Presă N.E.D.
Stația tramvai Tg. Cucu
Luni-vineri: 8.00 - 16.00

Starea Civilă
Interiorul clădirii Stării Civile
Luni - vineri: 8.00-16.00

Monitorul
centre de preluare a anunțurilor de Mică Publicitate

Sugestii și informații la telefon 252294, orele 9.00-12.00 (luni-vineri).
Duminica anunțurile se primesc numai la sediul redacției din str. Smîrdan nr. 5, et. 3, cam. 14, orele 15.00-17.00.

■ SC SOMETCHIM SA Iași și SPEED MAN Iași, în colaborare cu VASCOM HB - GOTEBORG/SUEDIA, reprezentant al concernului SWEDISH STEEL AB, pentru elemente de tablă profilată cu destinația învelitori și placare fațade, organizează în perioada 7-9 aprilie 1999 în bdul Ștefan cel Mare și Sfînt nr. 8, consultații gratuite în legătură cu aplicațiile produselor suedeze menționate pentru lucrări individuale (învelitor tip țiglă sau placări tablă cutată pentru fațade) ce necesită soluții constructive imediate sau ce vor fi actuale în trimestrul II 1999. Vă stau la dispoziție reprezentanții din Suedia care: oferă pe loc soluțiile tehnice (pe baza documentației tehnice - plan învelitoare, detalii fațade); aleg variantele optime și economice; fac calculul necesarului de material pentru fiecare lucrare; elaborează oferta de preț, avînd la bază campania promoțională de prețuri; discută condițiile de calitate, factori constructivi, exigențe calitative, fișe tehnologice, condiții de acordarea garanției. Înscrierile pentru discuții și consultanță se fac la telefon/fax 032/212169, pînă pe data de 4.04.1999.

■ Consiliul de Administrație SC CONSTRUCTORUL SA Pașcani, județul Iași, convoacă Adunarea Generală a Acționarilor la data de 29.03.1999, ora 13,00 pentru toți acționarii înscriși în Registrul Acționarilor la data de 17.03.1999. Adunarea are loc la Club CFR Unirea Pașcani, str. Gării. Ordinea de zi: raportul consiliului de administrație pe anul 1998; raportul cenzorilor pe 1998; aprobarea bilanțului pe 1998; aprobarea contului de profit și pierdere pe 1998; diverse. Informații suplimentare la sediul societății din Pașcani, județul Iași, str. Moldovei nr. 15 sau la telefon 032/762361 sau fax 032/761995.

■ SC GOLD SRL Buhuși organizează excursii rapide în Italia. Relații la telefon 034/264633; 094/616263. (2815233)

■ SC HABITAT PROIECT SA Iași în conformitate cu prevederile Legii 31/1990, modificată și republicată, convoacă Adunarea Generală Ordinară a Acționarilor la sediul societății în data de 2.04.1999, ora 9,00 pentru toți acționarii înregistrați în Registrul Acționarilor la sfîrșitul zilei de 15.03.1999 ("data de referință"). Ordinea de zi a Adunării Generale Ordinare este următoarea: 1. Raport de gestiune al Consiliului de Administrație; 2. Raport al Comisiei de Cenzori pe anul 1998; 3. Aprobarea bilanțului contabil și contului de profit și pierderi pe anul 1998. Descărcarea de gestiune al Consiliului de Administrație pentru exercițiul financiar pe anul 1998; 4. Aprobarea bugetului de venituri și cheltuieli pe anul 1999; 5. Alegerea noului Consiliu de Administrație; 6. Diverse. În cazul în care prima convocare nu se întrunește cvorumul, a doua adunare generală se convoacă la data de 9.04.1999, ora 9,00. Relații suplimentare se pot obține la telefon 144511, interior 115, începînd cu data de 25.03.1999. (2815329)

SPECTACOL EXTRAORDINAR "DIVERTIS"

În zilele de 3-4 aprilie a.c., la Casa Sindicatelor, ora 19,00 invităm publicul spectator la umor de bună calitate cu GRUPUL DIVERTIS. Relații și rezervări de bilete la telefon 135158. (2815819)

■ Oferim gratuit iubitorilor de animale două pisicuțe (una tigrată, una tricoloră) în vîrstă de șase luni, sînt educate, deparazitate, sterilizate, extraordinar de tandre și jucăușe. Telefon 152554, după ora 17,00.

■ Consiliul de Administrație a SC AGROFRUCT SA Plugari, județul Iași, convoacă Adunarea Generală a Acționarilor pentru data de 3.04.1999, ora 10,00 la sediul societății, Șoseaua Bucium nr. 18 Iași cu următoarea ordine de zi: 1. Raportul de gestiune al Consiliului de Administrație pe anul 1998; 2. Raportul Comisiei de Cenzori pe 1998; 3. Prezentarea spre aprobare a bilanțului contabil și contul de profit și pierderi pe 1998; 4. Aprobarea planului de afaceri pe anul 1999; 5. Diverse. (2815330)

■ Consiliul Județean Iași, revenind la anunțul din data de 24 februarie 1999, prin care se aducea la cunoștință publică primirea de oferte privind finanțarea lucrărilor de execuție la obiectivul "Extindere aerogară - Aeroportul Iași", informează pe cei interesați că pînă la această dată s-au primit două oferte. Precizăm că termenul de depunere al ofertelor s-a prelungit pînă la data de 25 martie 1999, urmînd ca pe data de 29 martie ora 10,00, la sediul Consiliului Județean Iași, camera 121, să aibă loc ședința de analizare, susținere și acceptare a celei mai avantajoase oferte.

■ Intelectuali cu auto și vilă îngrijim persoană în vîrstă pentru luare în spațiu. Telefon 162213. (2815808)

■ Experiență schimb valutar, posed calculator, propun colaborare cu zona Galați. Tel. 036 / 492217. (GL -

■ Cîștigați 200 - 500 dolari lunar, lucrînd la domiciliul. Telefon 094.161489. (GL -4912480.1.2.)

■ Organizăm excursii în Italia, plecare cu avionul. Relații la tel. 034 - 178270; 034 - 171421. (BC -)

■ Caut parteneră pentru contract de 6 luni în Grecia, tînără, cu vîrsta între 18 - 27 ani, ca dansatoare. Salariu peste 1.000 USD. Tel. 092.773109.

■ Ofer valută cu împrumut. Garanții auto/imobiliare. Telefon mobil 094-242263 (BT.3146483.1.4)

Mulțumiri

■ Marian, din Suceava, îi dorește multă fericire, Roxanei din Galați căci numai ea a putut să-mi aducă soția pe calea cea mai bună. Din cauza farmecelor se purta foarte rău și ajunsesem la despărțire. Datorită Roxanei sîntem o familie fericită. Dacă doriți să o contactați puteți suna la telefon 094.237215. Ea rezolvă căsnicii destrămate, dezleagă cununii, scoate "argintul viu", vindecă boli de piele și oferă talismane contra farmecelor.

Matrimoniale

■ Om de afaceri din Germania, 35 de ani, 1,84/80, caut doamnă serioasă pentru căsătorie. Telefon 044/892112/2500 lei/12 sec. (I 2247-1.24)

■ Doamnă din Germania, 25 ani, blondă, foarte sexi, caută bărbat serios pentru căsătorie. Telefon 044/892112/2500 lei/ 12 sec. (I 2247-1.24)

Servicii

■ FACILITEZ ÎN REGIM DE URGENȚĂ VIZE - SPAȚIUL SCHENGEN. PLATA LA FINAL. TEL. 01/2214413 SAU 094.335462.

REPARAȚII TV LA DOMICILIU

Inginer service autorizat TV GOLDSTAR, ROYAL, NEI, SAMSUNG, FUNAI, LEVIS, HIGA, NIPPON, TEC, PROFEX, AUDISONIC, PHILIPS, CROMATIC, ALFA, TELECOLOR etc. Garanție 3 luni. Dețin telecomenzi, componente noi. Dispecerat 175160, urgențe 094/812981. (3136270)

■ Instalatori, montăm apometre plus sigilare, boilere, mașini de spălat, seturi "Melania" și încălzire. Oferim garanție. Program non-stop! Telefon 155159; 135829. (2814956)

AGENDA OMULUI DE AFACERI

ETNIS
Reprezentanța firmei germane Vaillant pentru Moldova, vă oferă:
- Centrale și cazane pentru încălzit
- Echipamente condiționare și climatizare
- Radiatoare de oțel, aluminiu și fontă
- Rezervoare gaze lichefiate "Shell"

Proiectare, montaj și garanție 3 ani
Plata în 6 rate lunare

Iași - Str. N. Iorga 7D, bl. F5, tel. 032/230113, fax 032/232690, telemobil 094613246, 094554249

ROTHERM
Importator
FERROLI și RADSON CE
- Cazane și centrale termice
- Calorifere oțel, aluminiu și fontă
- Echipamente condiționare și climatizare
- Rezervoare GPL, BUTAN GAS
- Țevi, fitinguri și armături pentru apometre

Vînzări en gros și en detail
PLATA ÎN RATE
Iași, Bd. T. Vladimirescu nr. 40 (Bucșinescu)
Tel/Fax: 032/175105, 272340

TORAMAT PRODINVEST SRL
comercializează
utilaje frigorifice import ITALIA,
pentru magazine:
- vitrine frigorifice orizontale 1,2 m - 2m și verticale
- lăzi frigorifice (300 l - 700 l) și camere frigorifice
- se asigură service în garanție și postgaranție

Iași, Str. Bucium nr. 34 (lîngă Moldomobila), tel/fax 032/233480

DAS
Proiectare și execuție
VENTILAȚIE, CLIMATIZARE, ÎNCĂLZIRE, ELECTRICE, SANITARE, APĂ-CANAL
Service, garanție,
PLATA ÎN RATE!
Iași, str. Aurel Vlaicu 87,
Tel./Fax: 032-175.488, mobil 094/630.512

CASA DESIGN
Reprezentant BOSCH Germania, ACV Belgia
- Centrale termice pe gaz, motorină, electrice
- Radiatoare oțel, aluminiu
- Materiale pentru instalații
- Amenajări interioare
- Proiectare, execuție, service.

Iași, Bd. T. Vladimirescu nr. 59,
Tel.: 032-174565, mobil 094-647187

CIMEXIM
Reprezentanță ROMSTAL
- microcentrale, cazane, injectoare, vase expansiune, boilere, pompe circulație și submersibile, hidrofoare, radiatoare aluminiu și fontă, accesorii, sanitare, scule BOSCH, condiționare aer
- contoare ZENNER de apartament

Proiectare și execuție. Prețuri promoționale!
Iași, Bd. T. Vladimirescu 4,
tel. 032/216397, tel./fax 211082

MIRFAN MOBILUX
Comercializează
- mobilă sufragerie • holuri
- dormitoare • bucătării
- mic mobilier

Plata în maxim 36 de rate lunare
Program luni - vineri: 10.00 - 18.00
Alexandru cel Bun
(vis-a-vis de alimentara Minerva)
tel. 032/152647

ankarom
SCAUNE ERGONOMICE — secretariat, executiv
FOTOLII — vizitator, conferință
MOBILIER — birouri, hoteluri, spații comerciale, baruri - restaurante
Tel/Fax 032-210.991; 211.517

MOLID
Pentru siguranța dumneavoastră!
- SISTEME DE ALARMĂ PENTRU EFRACȚIE, INCENDIU, AUTO
- DISPECERAT DE SUPRAVEGHERE - TELEFONIC ȘI RADIO -
- INTERVENȚIE INARMATĂ I.G.S.

Iași, Bd. Copou nr. 3, et. 4, (Clădirea Trust Construcții)
tel: 032/216671, fax: 032/214564

ankarom
CAPSE, DOPURI, CAPSULE, CAPIȘOANE pentru: vin, bere, spirtoase, șampanie, răcoritoare
AROME ȘI COLORANȚI
pentru băuturi
Tel/Fax 032-210.991; 211.517

INGRAPH
Execută:
PROIECTE pentru CONSTRUCȚII de orice fel și AMENAJĂRI INTERIOARE
Livrează:
JALUZELE TEXTILE VERTICALE
- import SUA, cu benzi de 89 mm, într-o gamă de 9 tipuri de materiale și 200 de culori și nuanțe

Cu noi puteți negocia!
Iași, Piața Unirii nr. 6,
tel/fax 215586, GSM 094642604

MULTICONT SRL
Comercializează en gros
- Țeavă multistrat PE-AL-PE SUPERPIPES
- Conectori import
- Robineți sferici import
- Fitinguri
- Alte accesorii sanitare

Plata f. avantajoasă
Iași, str. C. Negri nr. 2 - tel. 032-111033, 218179,
fax: 032-218178

FLUX SRL
vinde en gros și en detail:
Țeavă multistrat
SUPERPIPES Suceava
și accesorii
la preț de producător prin
magazinele:
Pasaj Piața Unirii - 092/348590
Complex Flora Tătărași - 173686

Mag. CARNE LĂPUȘNEANU
CELE MAI MICI PREȚURI
(en gros și en detail)
- CARNE VITĂ (I) cu os - 22.900 lei
- CARNE VITĂ (II) cu os - 19.800 lei
- RASOL VITĂ - 17.900 lei

GARANTAT control sanitar veterinar
Lîngă Galeriile Anticariat, tel: 113329

Mag. CARNE LĂPUȘNEANU
CELE MAI MICI PREȚURI
(en gros și en detail)
- CARNE VITĂ (I) fără os - 29.500 lei
- CARNE VITĂ (II) fără os - 26.900 lei
- PULPĂ, ANTRICOT, VRĂBIOARĂ fără os - 32.900 lei

GARANTAT control sanitar veterinar
Lîngă Galeriile Anticariat, tel: 113329

TOFAN GRUP
comercializează:
anvelope și camere auto
(produse de Danubiana și Victoria Florești)
Iași- Șos. Păcurari nr. 92 (în incinta Transmixt SA)
Tel. 032/154.343, 251.837

ACASĂ
MOBILIER
la
COMANDĂ
PREȚURI pentru BUZUNARELE ROMÂNILOR!
Tel.: 117502 (lîngă Autogară)

SIRAJ A.D. IMPEX
vinde:
OUĂ
640 lei
TVA inclus
Achiziționăm fasole PESTRIȚE
Tel: 092-585934, 094-642756, 032-222392, 032-222393

TEMPO
Sisteme de alarmă
ATENȚIE LA NEATENȚIE!
Tel: 032-234218; 092-364014

SPIRAX COMPANY
REPREZENTANT AL
R&N HOLLAND
Vinde en-gross și en-detail
produse second - hand
la prețuri accesibile:
- TV COLOR
- MOBILIER PIELE ȘI BIROTICĂ
- MAȘINI DE SPĂLAT
- CORPURI DE ILUMINAT
- ELECTROCASNICE

Bacău, Str. Martir Horea nr. 1
Tel./Fax: 034 - 110764

SC RULMENȚI SA · BÎRLAD
oferă
produsele sale
prin rețeaua proprie de distribuitori exclusivi cu centre de desfacere în orașele:
București, Ploiești, Slatina, Tîrgu-Jiu, Cluj Napoca, Satu Mare, Iași, Tulcea.
Relații la: tel. 035/415826, fax 035/421839.

SC ABROM SA
PRODUCE ȘI COMERCIALIZEAZĂ
corpuri abrazive cu liant ceramic, într-o gamă largă de forme și dimensiuni, folosite pentru rectificări industriale și gospodărești
NOU! discuri debitat Ø180 și Ø236
Bîrlad, str. Grigore Ignat nr.3
Tel. 035/415440, fax 035/421722,
telex 034/119996

QUATTRO STAGIONI SRL ROMÂNIA
Importator en gros Italia
comercializează
stofe, tercoturi, tricoturi, mătăsuri, căptușeli, termocolant, blană sintetică, cupoane stofă la kg., căptușeli tapițerie
Roman, b-dul Republicii, nr.46
tel: 033-721820,fax: 033-232528,
mobil 092389691

M.J. MAILLIS ROMÂNIA SRL
vă oferă SISTEME DE AMBALARE cu:
- bandă metalică pentru balotat;
- folie termocontractabilă;
- folie extensibilă;
- bandă de polipropilenă;
- bandă adezivă;
- mașini și utilaje aferente consumabilelor de mai sus pentru paletizat, rigidizat, împachetat.

Roman, str. Nordului nr.3,
telefon 033-725057, 094333479.

S.C. ROGER S.R.L.
vinde
NOI - TV 37", 55", combine digitale GOODMANS, electrocasnice.
SECOND HAND - frigidere, lăzi, vitrine orizontale și verticale, televizoare 37"-72", instalații aer condiționat.
PREȚURI PROMOȚIONALE
Roman, mag. Ștefan cel Mare nr.224, mag. Selenar, pietonal Ștefan cel Mare, bl.M6
tel/fax: 033-234880, tel.094551109

■ RATC Iași oferă persoanelor fizice și juridice posesoare de autoturisme și autoutilitare pînă la 2,5 tone următoarele servicii: revizii tehnice - ITP; reparații motoare, caroserii, suspensie, direcție etc.; spălătorie auto. Unitatea dispune de dotare tehnică adecvată și personal calificat pentru asigurarea unor servicii care răspund tuturor exigențelor. Aceste activități se desfășoară în cadrul Service-auto situat în Iași, splai drept Bahlui, lîngă Stația de salvare.

M.V.D. Servicii consulting
ÎNFIINȚĂRI SOCIETĂȚI COMERCIALE (SRL, SA):
■ procedură completă: Notariat, Camera de Comerț, Cod fiscal, Adm. Financiară, ștampile;
■ ACTE ADIȚIONALE-MODIFICĂRI ACTE CONSTITUTIVE:
■ majorare capital social, deschideri puncte de lucru, filiale, sucursale, extinderi al domeniului de activitate, modificări de asociații etc.
■ AUTORIZAȚII ȘI AVIZE DE FUNCȚIONARE:
■ aviz principiu Primărie, Sanepid, Pompieri, Protecția Muncii, Mediu etc.;
■ pentru: birouri, spații comerciale, depozite, spații de producție etc.
■ autorizație firmă luminoasă;
■ REAVIZAREA AUTORIZAȚIILOR DE FUNCȚIONARE.
■ Hotel Unirea, et. 1, cam.107. Tel./fax 212299, mobil 092/212299, 092/395500;
■ pentru autorizații cam. 105, tel. 215015, mobil 092/374899; 092/379369;
■ program 9-19, sîmbătă 9-14.

IMPORTANT!
Perfectăm acte vînzări-cumpărări-schimburi: terenuri, case, apartamente. Comision fix - 300.000 lei. Acum puteți dormi liniștit! Tel. 094-801410 (după orele 19,00 - 177929).

ÎNFIINȚĂRI SOCIETĂȚI COMERCIALE
procedură completă: redactare acte, Notariat, Judecătorie, Camera de Comerț, Administrația Financiară, ștampilă;
■ termen - 15 zile
■ MAJORARE CAPITAL SOCIAL:
■ obligatoriu, conform Ordonanței 32/1997
■ procedură completă
■ ACTE ADIȚIONALE DIVERSE, AVIZE ȘI AUTORIZAȚII FUNCȚIONARE:
■ aviz principiu Primărie;
■ autorizație sanitară de funcționare;
■ autorizație funcționare Primărie;
■ autorizație instalare firmă luminoasă.
■ Birou avocat - Cătălin Horga, Hotel "Unirea", et. 2, cam. 211. Telefoane 117733 sau 092211121, zilnic, orele 9,00 - 17,00; sîmbătă: 10,00 - 12,00. (0798407)

NOU ÎN SUCEAVA
S.C. COMERCIALIZEAZĂ: - PAL; - PFL; - ACCESORII MOBILIER IMPORT; PRODUCE:- BINALE; - MOBILIER BIROU; - DIVERSE ARTICOLE; MOBILIER MASIV SAU PAL. Tel. 030/523550; 094/532340; 094/532341.

■ Electrician autorizat, execut lucrări de reparații și instalații electrice, de orice natură. Telefon 113380.

■ Reparații frigidere, la domiciliul clientului. Garanție doi ani. Telefon 032/145523. (2815099)

REPARAȚII LA DOMICILIU - MONTĂRI APOMETRE
Inginer, repar, instalez mașini de spălat (toate tipurile), mașini de cusut etc. Montez apometre. Telefon 2/783414; 233216. (3136173)

■ Reparații la domiciliu - mașini de spălat, frigidere, congelatoare. Garanție doi ani. Telefon 153409, 128925, 094/219067. (2815248)

■ Apometre - asigurăm montaj, sigiliu și garanție. Instalații sanitare, orice grad de complexitate. Telefon 127166; 094/171643. (2815662)

Cabinetul Astrologic "AS" vă stă la dispoziție zilnic, orele 10-17. Tel. 676600 sau la CP 337, OP 3 Brăila, unde trimiteți: nume, prenume, data, ora, locul nașterii și problemele care vă interesează.

■ Îmi ofer serviciile ca menajeră sau baby-sitter. Telefon 223880.

■ Service Tv color (modele noi), video, video-cameră, monitoare, mobile GSM, adaptări, sunet, pastile video. Procur piese import, garanție. Dispecerat 110572, 092/477224.

■ Transport marfă și persoane cu Dacia break, pe orice distanță. Seriozitate, confort și siguranță. Telefon 122769.

■ Montez și sigilez apometre, ieftin, rapid și cu plata în rate. Garanție - 10 ani. Telefon 213266, după orele 16,00. (2815251)

■ Instalatori sanitari, executăm instalații sanitare, montări apometre, mașini de spălat. Oferim garanție 3 ani. Telefon 123166. (3136458)

■ Executăm la comandă stupi albine, elemente stupi, rame stupi; preț avantajos, calitate superioară. Telefon 227216. (3136187)

■ Aragaze - reparații. Telefon 132141. (3136088)

■ Executăm instalații sanitare și de încălzire moderne. Instalații de încălzire cu lemne. Montări apometre - maximum 24 rate. Relații la telefon 220232; 094/606678, str. Sf. Andrei 39. (2815675)

■ Emigrări Canada. Minim liceu, cunoștințe engleză, fără cazier, vîrsta 19-44. Informații 035/416142, orele 16-19. (Vs.2381171.1.4)

Meditații

■ Meditez la matematică, orice nivel. Sunați la tel: 092 - 548673 după ora 18.00, (pentru Irina), de luni pînă sîmbătă, iar duminica la tel.: 032 - 76.47.87. (BC - P102.1.7)

■ Profesor cu experiență, meditez matematică, clasele V-XII. Telefon 136234 (Podu Roș) (2815807)

■ Studentă, an terminal, meditez franceză, orice nivel. Telefon 156777. (2814243)

Decese

✝ Soțul - Constantin Zalomir și părinții anunță cu nemărginită durere decesul scumpei lor ing. VALENTINA PAULA ZALOMIR. Înmormîntarea va avea loc vineri, 19 martie 1999, orele 12.00, la cimitirul din Dorohoi. Va rămîne veșnic în amintirea noastră. Dumnezeu să o ierte și s-o odihnească în liniște și pace! (2815663)

✝ Copiii, nurorile, ginerii și nepoții anunță cu durere încetarea din viață a scumpei lor mame și bunică OLGA IUREA, în vîrstă de 66 ani. Înmormîntarea va avea loc sîmbătă, 20 martie 1999, orele 12.00, la cimitirul din localitatea Sîrca, județul Iași. (2815815)

✝ Cu nemărginită durere, soția - Sofia, copiii, nepoții și strănepoții anunță trecerea în neființă a celui care a fost GHEORGHE I. ILAȘCU, un excepțional soț, tată, bunic și străbunic. Înmormîntarea va avea loc sîmbătă, 20 martie 1999, orele 12.00, la cimitirul din comuna Ciurea. Dumnezeu să-l odihnească în pace! (2815816)

✝ Familia anunță cu durere încetarea din viață, după o nedreaptă suferință, a celui care a fost VASILE PRUTEANU. Corpul neînsuflețit este depus la biserica cimitirului "Eternitate". Înmormîntarea va avea loc sîmbătă, 20 martie, orele 13.00, la cimitirul "Eternitate". Dumnezeu să-l odihnească în pace! (2815331)

✝ Rarița (Paraschiva) - soție, copiii - Valentin, Margareta, Angela, Petru, nurorile, ginerii, nepoții și strănepoții, cu nemărginită durere în suflet, anunță dispariția celui care a fost PETRU IACOB. Înmormîntarea va avea loc joi, 18 martie 1999, în comuna Românești. Dumnezeu să-l ierte! (3136497)

Condoleanțe

✝ Inginer Vladimir Budeanu și fiica Magdalena sînt alături de familia dr Aurel Moldovanu la greaua pierdere suferită prin decesul tatălui. Dumnezeu să-l odihnească în pace! (2815368)

✝ Conducerea și salariații societății METALO-CHIMICE SA Iași sînt alături de domnul director comercial, ec. Constantin Zalomir în aceste momente grele pricinuite de pierderea soției și îi transmit sincere condoleanțe. Dumnezeu s-o odihnească în pace!

✝ Colectivul Serviciului Vînzări și Transporturi de la Societatea Comercială TEHNOTON Iași este alături de familia Ștefan Nechita, în aceste momente grele pricinuite de trecerea în neființă a tatălui. Dumnezeu să-l odihnească în pace! (2815301)

✝ Familia Mihaela și Matei Macoveanu regretă profund trecerea în neființă a celui care timp de 30 de ani ne-a fost un bun vecin - EUGEN ISĂCESCU - și transmite sincere condoleanțe familiei îndurerate. Dumnezeu să îl ierte! (2815687)

✝ Finii - Cristina și Edi Brînzilă sînt alături de familia Mihai Mustață la greaua pierdere suferită prin decesul mamei. Sincere condoleanțe! (2815821)

✝ Familiile Tămășdan și Pîslaru sînt alături de familia Mihai Mustață în imensa suferință pricinuită de trecerea în neființă a mamei. Condoleanțe. (2815820)

✝ Colectivul Centrului C121 - SC METALO-CHIMICE SA este alături de domnul director Constantin Zalomir, la pierderea suferită în urma decesului soției și transmite sincere condoleanțe familiei îndoliate. (2815823)

✝ Locatarii blocului DC5 din bdul Dacia 37 deplîng dispariția, înainte de vreme, a vecinului lor VIRGIL TUDOSE și transmit sincere condoleanțe familiei. (2815901)

✝ Învățătoarea Elena Zamfir, familia ing. Tudor și Cezara Răileanu sînt alături de dna V. Pruteanu la marea durere pricinuită de dispariția fulgerătoare a soțului - VASILE PRUTEANU. Dumnezeu să-l odihnească în pace! (2815331)

✝ Cezara, Cezara-Elena și Tudor Răileanu sînt alături de Carmen, Mircea, Ioana și Șoșo la dureroasa și nedreapta despărțire de cel care le-a fost un bun tată și bunic - VASILE PRUTEANU. Dumnezeu să-l odihnească în pace! (2815331)

✝ Familiile Răcăuțanu și Bonciu regretă profund decesul celui care a fost VASILE PRUTEANU și transmit sincere condoleanțe familiei îndurerate. (2815328)

✝ Colectivul de salariați ai SC ASBEER SA Iași este alături de colegul Constantin Ghebea la marea suferință pricinuită de decesul mamei. Sincere condoleanțe. (2815315)

✝ Colectivul Secției Canalizare de la RAJAC Iași este alături de colegul lor Vasile Nedelcu în acest moment greu pricinuit de trecerea în neființă a fiicei. Dumnezeu s-o ierte! (2815320)

✝ Serviciul TESA al SC MOLDOVA TRICOTAJE SA, Unitatea A, transmite condoleanțe doamnei inginer Marcela Stan în urma pierderii tatălui și este alături de dumneaei. Dumnezeu să-l ierte! (2815323)

✝ Colectivul Secției Confecții - MOLDOVA TRICOTAJE, Unitatea A - Păcurari - este alături de doamna inginer Marcela Stan, la marea durere pricinuită de decesul tatălui și transmite sincere condoleanțe familiei îndoliate. Dumnezeu să-l odihnească în pace! (2815322)

✝ Colectivul Institutului "Dr Ion Cantacuzino" adresează sincere condoleanțe familiei Călin și Irina Filipescu pentru pierderea doamnei ing. MELANIA FILIPESCU. (2815313)

✝ Colegii din Banca Națională Iași aduc un ultim omagiu fostului coleg EUGEN ISĂCESCU și transmit sincere condoleanțe familiei. (2815324)

✝ Colectivul Disciplinei de Histologie este alături de doamna dr Carmen Zamfir în pierderea suferită. (2815333)

✝ Enoriașii parohiei "Sfinții Voievozi" - Frumoasa împreună cu membrii Programului "Ajutor celor suferinzi" se alătură familiei preotului paroh Ionel Roată la durerea pricinuită de mutarea la cele veșnice a socrului, tatălui și bunicuțului MĂRGĂRIT. Dumnezeu să-l ierte! (2815335)

✝ Familia Tănase transmite sincere condoleanțe familiei preotului Ionel Roată pentru pierderea suferită. Dumnezeu să-l ierte! (2815335)

✝ Familia Dan și Rodica Grădinariu transmite întreaga compasiune familiei distinsului preot Ionel Roată pentru pierderea suferită. Dumnezeu să-l odihnească în pace! (2815335)

✝ Dra asistent universitar Carla Tompea, colegii din grupele 3 și 7, anul I, de la Universitatea "Petre Andrei" plîng dispariția prematură a DANEI SPĂTARU și transmit sincere condoleanțe familiei îndoliate. (2815618)

✝ Procurorii și personalul auxiliar din cadrul Parchetului de pe lîngă Tribunalul Iași sînt alături de doamna prim procuror adjunct Eugenia Virvescu la marea durere cauzată de pierderea surorii. (2815678)

✝ Colegii de la Circumscripția Sanitară Veterinară nr. 2 - municipiul Iași transmit condoleanțe familiei Valentin Iacob pentru pierderea tatălui. Dumnezeu să-l odihnească în pace!

✝ Familia Costică Sava transmite sincere condoleanțe familiei Tudose îndoliate pentru pierderea soțului - VIRGIL TUDOSE, Dumnezeu să-l ierte! (2815703)

✝ Familia Budușanu este alături de familia Decuseară la trecerea în neființă a unui suflet nobil și a unei mame iubitoare, cea care a fost VERONICA DECUSEARĂ, și-i transmite condoleanțe. Dumnezeu s-o odihnească în pace! (2815826)

✝ Locatarii blocului PT6 transmit sincere condoleanțe doamnei Agapescu și fiicei pentru pierderea soțului și tatălui drag. Dumnezeu să-l odihnească! (2815680)

Comemorări

✝ Se împlinesc astăzi, 18 martie, cinci ani de la incredibila dispariție a tatălui meu, neprețuit părinte - GHEORGHE CĂRĂMIDARU, cel pentru care am însemnat lumina cea mai scumpă. Îți voi veghea memoria, recunoștința și iubirea mea nestinsă, împreună cu mama, cu bunica și nenea Puiu. Ne rugăm la Bunul Dumnezeu să te aibă în pază și să te ierte. Mara. (2815682)

CENTRE PRELUARE ANUNȚURI MICA PUBLICITATE - MONITORUL

1001 Articole - Menaj - Podu Roș
S.C. METALO-CHIMICE S.A.
Magazinele C.130 și C.131
Comercializează:
- obiecte de uz casnic
- veselă și obiecte de menaj
- electrice și electronice

Program: luni - vineri 8.00 - 20.00; sîmbătă 8.00 - 16.00

C.M.V.- Podu de Piatră
Oferă:
- produse alimentare, dulciuri, băuturi alcoolice
- cosmetice

Bun gust și calitate la prețuri atractive!
Program: luni-vineri 6.00-21.00; sîmbătă 7.00-21.00; duminică 8.00-20.00
Complex Podu de Piatră, tel. 032/233859

FLORA - Tătărași
Oferă:
- carne, preparate din carne
- lactate, specialități, dulciuri
- pîine, produse de panificație
- băuturi alcoolice

Cele mai mici prețuri! Calitate garantată!
Program: luni-vineri 6.00-20.00; sîmbătă 7.00-15.30; duminică 8.00-14.00
Str. Vasile Lupu nr. 110, tel. 032/175094

VAMA VECHE - Gară
La intrarea în magazinul SC SOMETCHIM SA (partea stîngă)
Magazin universal
Program: luni-vineri 8,00-16,00 sîmbătă 8,00-12,00
Situat la intersecția dintre strada Gării și Străpungerea Silvestru.

ELGINA - Alexandru cel Bun
CASĂ DE AMANET
Oferă:
- preparate din carne
- lactate, pîine, băuturi alcoolice
- zahăr, ulei, ouă, făină, dulciuri
- produse pentru curățat și uz casnic

Prețuri minime!
Program: luni-vineri 7.00-20.00; sîmbătă 7.00-14.00; duminică 8.00-14.00
Bd. Al. cel Bun nr. 44, tel. 032/152070

AF URSACHI
- ziare
- reviste
- cărți
- librărie
- flori
- cosmetice

Tg. Frumos, str. Cuza Vodă, bl. 41 (zona Pleței)
tel. 710774

TELEFOANE UTILE - CABINETE ȘI FARMACII VETERINARE

ASOCIAȚIA CHINOLOGICĂ A MUNICIPIULUI IAȘI (singura recunoscută de A.CH.R. și F.C.I.)
Str. Sf. Atanasie nr. 12. Relații la telefon 032/217111, 032/112391

CLINICĂ INTERSERVICE VET
Str. Sf. Atanasie nr. 12
NON STOP
- tratamente la domiciliu

☎ 032/217111, 032/112391

FARMACIE VETERINARĂ "INTERSERVICE VET"
Str. Bacinschi nr. 9 (lîngă alimentara NEST-Autogară)
zilnic : 8.00 - 20.00
sîmbăta și duminica :8.00 - 14.00
☎ 214983

FARMACIE VETERINARĂ "INTERSERVICE VET"
Piața Chirilă
zilnic : 9.00 - 17.00
sîmbătă : 9.00 - 13.00

ROMVAC COMPANY SA
Depozit en gros de medicamente și vaccinuri de uz veterinar
Str. Sf. Atanasie 12
☎ 032/217111, 032/112391

CABINET ANIMAVET
Aleea Oltea Doamna
(în spatele Bisericii Catolice din Nicolina)
zilnic : 10.00 - 13.00; 16.00 - 19.00
sîmbătă, duminică : 10.00 - 13.00
☎ 126521

CABINET VETERINAR PROVET IAȘI
Str. Smîrdan nr. 93 C
zilnic : 9.00 - 13.00, 15.00 - 20.00
sîmbătă : 9.00 - 15.00
duminică : 10.00 - 13.00
☎ 233.772, 092.376.433 (NON STOP)

CABINET HELPVET și punct farmaceutic
Str. Pojărniciei nr. 10 (lîngă Liceul C. Negruzzi)
zilnic : 9.00 - 13.00, 16.00 - 20.00
sîmbătă : 10.00 - 13.00
duminică : 10.00 - 13.00
☎ 032/145441, 094502628

CLINICĂ ȘI FARMACIE UNIVET
Str. Ion Creangă 15 (lîngă Alimentara Triumf)
zilnic : 8.00 - 20.00
sîmbătă : 9.00 - 13.00
duminică : 9.00 - 13.00
☎ 032/176647

FARMACIE W-2000
Str. C. Negri (lîngă Biserica Bărboi - Tg. Cucu)
zilnic: 9.00 - 17.00
sîmbătă, duminică: 9.00 - 12.00
☎ 032/212342

FARMACIE "WHITE FOX"
Str. Străpungere Silvestru 9, parter
☎ /FAX 032/143241

CABINET DUOVET
Str. Nicolae Gane nr. 25
zilnic : 16.00 - 20.00
sîmbătă: 10,00 - 13.00
duminică - închis
☎ 092555155, 032/214773

FARMACIE VETERINARĂ BIOVET DEPOZIT MEDICAMENTE DE UZ VETERINAR
Str. Primăverii nr. 23 (lîngă Policlinica Industrială)
zilnic: 9.30 - 17.30
sîmbătă: 9.30 - 13.00
duminică: închis
☎ 032/233414

FARMACIE VETERINARĂ MEDIVET
Str. Păcurari, bl. 543, parter
zilnic: 8.00 - 19.00
sîmbătă: 9.00 - 14.00
duminică: 9.00 - 11.00
☎ /FAX 032/217869

CABINET ȘI FARMACIE "FARMVET"
Str. Silvestru 2 (vis a vis de McDonalds)
zilnic: 8.00 - 18.30
sîmbătă, duminică: 9.00 - 13.30
☎ 032/218798, 094-822025

CARNETUL ZILEI

TVR 1

6,00 România - Ora 6 vă oferă "Cafeaua de dimineață" cu Mircea Diaconu și Diana Lupescu
9,00 TVR Cluj-Napoca
10,00 TVR Info
10,05 TVR Iasi
11,00 TVR Timișoara
12,00 TVR Info
12,05 D-na King, agent secret (r). Ep. 72
13,00 Pentru dv. doamnă! (r). Club XXL
14,00 TVR Info
14,10 Santa Barbara (r). Ep. 803
15,00 Tribuna partidelor parlamentare
15,30 Conviețuiri-magazin
16,30 Povestirile lui Donald Rățoiul (SUA)
17,00 Timpul Europei
17,30 Familia Simpson (d.a., SUA). Ep. 24
18,00 TVR Info

18,10 Sunset Beach (SUA, 1997). Ep. 423
18,55 Super Loto 5/40 și Expres
19,00 Jumătatea ta (concurs)
20,00 Jurnal. Meteo. Sport. Ediție specială
21,00 Ivanhoe (BBC, 1997). Ep. 4
21,55 La volan. Informatii rutiere
22,05 Cu ochii' n 4
23,05 Jurnalul de noapte. Sport
23,20 Dintre sute de catarge
0,20 Pariul Trio
0,25 Bank-note
0,50 Magazin muzical-umoristic

TVR 2

7,00 TVM. Telematinal
8,00 Patru surori (d.a./r, SUA, 1995)
8,50 Știri bancare și bursiere
9,00 Fotbal: FC Kaiserslautern - Bayern Munchen, în sferturile de finală (retur) ale Ligii Campionilor UEFA
10,45 Lumea bărbatilor (r). Ep. 7
11,10 Fotbal: Olympiakos Pireu - Juventus Torino, în sferturile de finală (retur) ale Ligii Campionilor UEFA
13,00 TVR Info
13,05 Rebelul (Spania, 1989). Ep. 9
14,00 Emisiune în limba germană
15,00 TVR Info
15,10 Limbi străine: Spaniolă
15,35 Patru surori (SUA, 1995)
16,00 Tiganca (Argentina). Ep. 162
16,45 Santa Barbara (SUA). Ep. 804
17,30 Mari ansambluri folclorice
18,00 Care pe care! Liceeni în competiție
19,00 Știri bancare și bursiere
19,10 Fată în fată cu autorul
20,10 D-na King, agent secret (SUA). Ep. 73
21,00 Ultimul tren
22,00 Cinematograful de artă: Tatăl (Coproducție internațională, 1996). Cu: Max Von Sydow, Carol Drinkwater. Regia John Power
23,45 Lumea sportului
0,45 TVM. Mesager

PRO TV

7,00 Bună dimineata, Pro TV e al tău!
10,00 Tînăr și neliniștit (r)
11,00 Donatorul (r)
12,30 Nebun după tine (r)
13,00 Știrile Pro TV
13,05 Hercule, ep. 19
13,45 Xena, prințesa războinică, ep. 19
14,30 Spirit de echipă, ep. 19
15,00 Galactica, ep. 4
16,00 Tînăr și nelinistit , ep. 705
16,45 Cărările iubirii, ep. 50
17,30 Știrile Pro TV
18,00 Dreptul la iubire, ep. 79
18,45 Știrile Pro TV
18,50 Roata norocului
19,20 Chestiunea zilei
19,30 Știrile Pro TV
20,30 Melrose Place, ep. 119
21,30 Mercenarii, ep. 8
22,15 Știrile Pro TV

22,30 Prietenii tăi, ep. 25

23,00 Știrile Pro TV
23,05 Întîlnire cu presa (talk-show)
1,00 Război în viitor, ep. 24
1,45 Dragul de Raymond, ep. 9
2,10 Vărul din străinătate, ep. 62
2,35 Cheers, ep. 135
3,00 Întîlnire cu presa (talk-show/r)
4,15 Spirit de echipă (r)
4,45 Roata norocului (r)
5,15 Cărările iubirii (r)
6,00 Dreptul la iubire (r)

ANTENA 1

6,40 Agenția de presă (r)
6,45 Dimineata devreme
10,00 Știri
10,15 Agenția de presă (r)
10,20 Cafea cu parfum de femeie, ep. 64, 65
11,30 Odiseea americană (do), ep. 7
12,00 Dallas, ep. 188
13,00 Prezentul simplu (r)
14,00 Știrile amiezii
14,30 Foișorul de foc (talk-show)
15,30 Ape liniștite, ep. 7
16,30 Știri
17,00 Trei destine, ep. 107
17,50 Zodiac
18,00 Uraganul, ep. 49
19,00 Observator
19,30 Marius Tucă Show

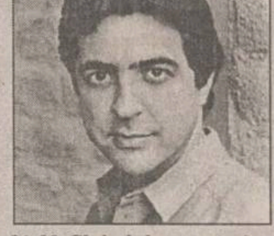

21,00 Clubul de noapte (acțiune, SUA, 1997). Cu: Denis Leary, Joe Mantegna, Anabella Sciorra. Regie: Roger Christian

23,00 Observator
23,30 Agentia de presă
23,35 Printre rînduri (talk-show)
0,35 Ucigaș în serie (thriller, SUA). Cu: Kim Delaney, Gary Hudson, Tobyn Bell, Pam Grier, Marco Rodriguez. Regia: Pierre David
2,10 Observator (r)
2,40 Trei destine (r)
3,40 Uraganul (r)
4,40 Foișorul de foc (r)
5,40 Dallas (r)

TELE 'M - PRIMA

7,00 Ultima ediție (r)
9,00 Prima oră (magazin matinal)
13,00 Focus 13 (știri)
13,10 Atingerea îngerilor. Ep. 80
14,05 Celebri și bogati. Ep. 80
15,00 Maria Mercedes. Ep. 80
16,00 Focus 16 (știri)
16,10 Tia si Tamera. Ep. 78
16,30 Malcom & Eddie. Ep. 78
17,00 Jerry Springer. Ep. 83
18,00 Focus (știri)
18,50 Real TV
19,00 Detectivi de elită. Ep. 54
20,00 Camera ascunsă
20,30 Împotriva tuturor (SUA). Cu: Russell Crowe, Helen Slater, Michael Lerner. Regia Frank Capello
22,00 Frasier. Ep. 31
22,30 Focus + (știri)
23,00 Ultima editie (talk-show)
1,00 Colpo grosso (show)
1,30 Focus + (r)

TV EUROPA NOVA

TELE EUROPA NOVA IAȘI — TELE 7 abc

7,00 Actualitatea Tele 7
7,10 Bună dimineata, România
10,00 Actualitatea Tele 7
10,15 Dintre sute de ziare (r)
11,00 Magazinul femeilor
12,00 Automania (r)
12,35 Linia întîi (r)
13,35 Drumuri printre amintiri (r)
14,05 Cele două Diane, ep. 112
15,00 Actualitatea Tele 7
15,05 Post Meridian
16,35 O singură viață, ep. 74
17,25 Mai putin ca perfect
18,45 Infonova
19,20 Medici la datorie, ep. 127
20,20 Telejurnal
21,00 Dintre sute de ziare
21,40 Pacific Drive, ep. 43
22,00 Pariul trio
22,05 Cutia Pandorei
23,00 Derrick, ep. 28
0,00 Actualitatea Tele 7
0,15 Pacific Drive, ep. 44
0,15 Ora H (emisiune de confesiuni)
2,15 Actualitatea Tele 7
2,30 Dintre sute de ziare (r)
3,10 Cutia Pandorei (r)
4,00 Automania
4,30 Film documentar

ACASĂ

7,00 Misterioasa doamnă (r)
7,45 Guadalupe (r)
8,30 Căsuta poveștilor (r)
9,15 Dragostea nu moare (r)
10,00 Celeste se întoarce (r)
11,00 Viața noastră (r)
11,45 Dragoste și putere (r)
12,30 Cel mai mare amant din lume (r)
14,15 Surorile (r)
15,00 Marimar, ep. 38
16,00 Guadalupe, ep. 147
17,00 Viata noastră, ep. 11
18,00 Dragoste și putere, ep. 330
18,45 Dragostea nu moare, ep. 92
19,30 Căsuta povestilor
20,15 Celeste se întoarce, ep. 35
21,00 Misterioasa doamnă, ep. 193
21,45 Surorile, ep. 64

22,30 Cinemateca de acasă: Cursa de șoareci (SUA, 1960). Regia: Robert Mulligan. Cu: *Tony Curtis*, Debbie Reynolds, Jack Oakie, Kay Medford, Don Rickles, Marjorie Bennett, Hal K. Dawson, Gerry Mulligan.

0,30 Războiul conjugal, ep. 18

ATOMIC TV

7,00 Selector - muzică non-stop pe toate gusturile. Videoclipuri românesti si străine, noutățile săptămînii, hituri mai vechi
10,30 Reactor - știrile zilei
11,00 Atomix cu Ina (r)
14,00 Interactiv - telespectatorii aleg videoclipurile preferate
14,57 Reactor - știrile zilei
15,00 Concert - festivalul V98 (partea 3/r)
V98 - unul dintre festivalurile cele mai importante din Marea Britanie. Invitați: Republica, Texas, Morcheeba și multi alții
16,00 Atomix cu Mircea
19,00 Selector - muzică non-stop pe toate gusturile. Videoclipuri românesti si străine, noutățile săptămînii, hituri mai vechi
23,00 Atomic Café - la o cafea și o tacla cu "Timpuri noi". La vreme de seară, formația Timpuri Noi, adică: Adrian Pleșca Artan (voce), Cătălin Neagu (baterie), Cătălin "Blîndu" Răzvan (bass) precum și genialul Dan Iiescu (chitară și șef de trupă) vă vor demonstra, deschis, fără rezerve, fără grabă, ce muzică le place lor
23,30 Reactor - știrile zilei
23,33 Febra - party music
0,30 Insomnia - pentru cine n-are somn avem noi muzică

RADIO NORD - EST

6.30 - 10.00 Micul dejun. Emisiune matinală de informatii și muzică, știri din actualitatea locală, informatii utilitare, horoscop, informații economice, relatări, interviuri în direct, concursuri (6.00-6.30; 8.00-8.15 Buletinul de știri și programul Actualitatea preluate de la BBC; 9.15 Alo, Generatia Sto?! - telefonul care te surPRINDE - rubrică de Daniel Buzdugan și Octavian Tudorache). Realizatori: Livia Susanu și Emanuel Botezatu
10.00-14.00 4 ore'n SCHIMBUL DOI. Timp de patru ore în contact direct cu viata orașului: informații din actualitatea locală, editorialul zilei, concursuri și muzică (11.00-11.15 - BBC); 12,35 Scurtă istorie; 13.15 Alo, Generatia Sto?! - telefonul care te surPRINDE - rubrică de Daniel Buzdugan și Octavian Tudorache. Realizator Gabriel Avasiloaei
14.00-14.30 BBC: Buletinul de știri și Actualitatea
14.30-18.00 După amiaza cu Leo. Informații sportive (14:45), știri, interviuri, concursuri, muzică. Realizator: Cristi LEOnte
17.00 Puls Nord Est - cel mai important grupaj informativ al
18.00-18.30 BBC: Buletinul de știri și Actualitatea
18.30-21.00 Buzduganul de seară. Emisiunea de divertisment: muzică și concursuri; 18.35 Scurtă istorie
21.00-21.30 BBC: Buletinul de știri și Actualitatea
21.30-22.00 Puls Nord Est - editia de seară (știri, reportaje, interviuri, relatări din actualitatea local și natională)
22.00-0,00 Top Nord Est. Realizator: Octavian Tudorache
0.00-1.00 Exclusiv jazz. Totul despre jazz în 60 minute. Realizatori: Romeo Cozma și Radu Țepordei
1.00-5.30 Noapte albă cu Maria Boghian

Radio CONTACT

5,00-8,00 "Bună dimineata!" - emisiune matinală
8,00-11,00 Pauzele de dimineata (realizator Ionut Pohrib)
11,00-14,00 În buricu' tîrgului (realizator Gabi Jugaru)
14,00-19,00 Contact FM. Program de divertisment: muzică non-stop, concursuri, informatii diverse
19,00-22,00 Club FM (realizatori Aurel Nedelcu și Ovidiu Movila)
22,00-0,00 În Arșita Muzicii (realizatori Raluca Moianu și Adrian Popescu). Emisiune cu și despre ritmurile tropicale...
0,00-1,00 Contact jazz (realizator Corneliu Stroe). Emisiune culturală dedicată marilor nume ale genului, o selectie a celor mai frumoase piese jazz; un cocktail swing, bossa nova

Contact știri - în fiecare oră, între 4,30-0,30
Revista presei: centrale - 7,45; locale - 8,20
BBC World Service (în limba română). Buletin de știri și rubrica Actualitatea - 18,00-18,30
Actual 91,9%. Emisiune de știri și actualități locale - 19,00-19,15
Contact horoscop - în fiecare oră, între 5,50-9,50
Vocea poporului de Gabi Jugaru - 8,08; 13,13; 19,19
Divertis Radio Contact blitz - 7,40; 9,40; 18,40

Radio E. NOVA

7.00-10.00 Fuga la serviciu - Cătălin Popescu
10.00-13.00 Trei ceasuri rele - Cristina Chinole
13.00-17.00 Program de redresare - Cătălina Susanu
17.00-19.00 Arta de a trăi - Cristian Turcanu
20.00-23.00 Noapte astrală - Florin Octavian Bucur

Posturile de televiziune își rezervă dreptul de a-și modifica programul în ultimul moment, în funcție de evenimentele zilei sau de necesitățile lor proprii.

Programul cinematografelor

"VICTORIA"

"Țipi... sau fugi!"

Producție SUA, 1997. Thriller psihologic. Primul episod din faimoasa serie horror **SCREAM**. Cu Neve Campbell, David Arquette, Courtney Cox, Drew Barrymore.
Premieră.
Ora 9,00 - **7.000 lei.**
Orele: 11,00; 13,00; 15,00; 17,00; 19,00 - **12.000 lei**

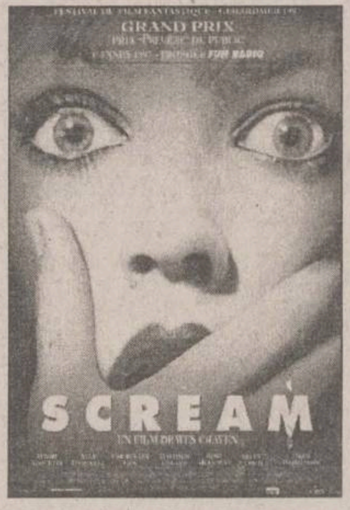

"COPOU"

"Întîlnire cu Joe Black"

Producție SUA, 1998. Film de dragoste cu tentă fantastică. În rolurile principale: Brad Pitt, Anthony Hopkins, Claire Forlani.
Ora 9,00 - **7.000 lei.**
Orele 12,15; 15,30; 18,30 - **12.000 lei**

REPUBLICA

"Inamicul Statului"

Producție SUA, 1998. Thriller cu substrat politic. Un film de Tony Scott. Cu Will Smith, Gene Hackman, Jon Voight, Ian Hart.
(Reluare la cererea generală a publicului.)
Ora: 9,00 - **10.000 lei**
Orele: 11,30; 14,00; 16,30; 19,00 - **15.000 lei.**

"DACIA"

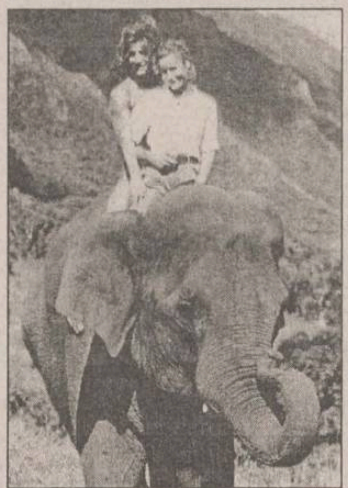

"George, trăsnitul junglei"

Producție SUA, 1997. Comedie cu Brendan Fraser.
(Sîmbătă și duminică, ora: 10,00 - **4.000 lei.)**
Ora: 14,00 - **6.000 lei.**

"Risc maxim"

Producție SUA, Franta, 1996. Thriller cu Jean Claude Van Damme.
Ora: 16,00; 18,00 - **6.000 lei.**

Oferta săptămînii: TELECOMUNICAȚII

Telefoane celulare GSM în 6,12 sau 24 RATE
EuroBIT
Bosch COM 608 = 99 $ + TVA
Oferta CONNEX:
CONECTARE GRATUITĂ pentru TOTDEAUNA
2 LUNI ABONAMENT GRATUIT*
*ofertă valabilă numai până la 30 aprilie 1999
Complex Comercial Ștefan cel Mare
T/F: 032 214010, GSM: 092 358006
EXPERT CENTER

Tec Telecom
Noi spunem ZERO distanțelor
STR. CALEA CHIȘINĂULUI NR. 17 Parter
TEL./ FAX : 032-232638 , 032-233910
SERVICE AUTORIZAT
- centrale telefonice,
- fax-uri și telefoane,
rețele structurate voce-date
dialog Serviciul GSM pentru tine
Reduceri importante de preț !
Marele premiu: RENAULT CLIO
OFERTA SPECIALĂ MARTISOR '99
Telefoane GSM și accesorii.
Conectare gratuită !
VÎNZĂRI ÎN RATE
Tec Telecom Dealer autorizat MOBIL ROM

le modèle
dealer autorizat
• Telefoane GSM
• Accesorii
Philips Fizz 65$
Alcatel One Touch View 189$
Prețuri fără TVA.
Mobile World
dialog GSM
Str. Sf. Lazăr nr. 53 - tel./fax 239003

TEKO INVEST
CONNEX Dealer autorizat
SMART - 89 $
BOSCH 608 - 129 $
ERICSSON 628 - 129 $
MOTOROLA d 520 - 159 $
RATE!
Str. Sf. Lazar nr. 53 Tel./fax. 233553

GIROS COMPANY
În noul sediu din str. Sf. Lazăr nr. 45 ☎ 032/210.872
Premii tentante!
Cumpără în perioada 15 februarie - 15 aprilie unul din pachetele Dialog Plus sau Premium!
GSM pentru tine, GSM pentru oricine!
ALCATEL ONE TOUCH EASY 129$
ALCATEL ONE TOUCH VIEW 189$
NOKIA 5110 217$
ALCATEL ONE TOUCH POCKET 347$
dialog

TURISM

OLIMP - IAȘI
Str. Gavril Muzicescu nr. 6, bl. 7A, mezanin (fundație, deasupra Universității Petre Andrei),Tel: 215524, 215539
EXTERN:
ITALIA
GRECIA 9 zile, autocar: 01.04.1999
TURCIA: odihnă litoral: Anatalya, Kusadasi, Bodrum
Africa de Sud, SUA, Japonia, Peru, Egipt, Elveția, Thailanda, India, Franța, Spania, China, Dubai, Israel, Scandinavia.
INTERN:
Durău, Vatra Dornei, Sinaia, Predeal, Poiana Brașov, Călimănești, Felix, Herculane, Sovata, Tușnad, Covasna, Slănic Moldova.
OLIMP
Str. G. Musicescu nr. 6; tel. 215524, 215539

KLM
PRIN ICAR TOURS
Str. Costache Negri 43-parter, tel: 216.319, 111.310, fax: 217160
Rezervări non stop: 094.606383

PRIN ICAR TOURS
TAROM
Str. Costache Negri 43-parter, tel: 216.319, 111.310, fax: 217160
Rezervări non stop: 094.606383

BRITISH AIRWAYS
PRIN ICAR TOURS
Str. Costache Negri 43-parter, tel: 216.319, 111.310, fax: 217160
Rezervări non stop: 094.606383

ATLANTIC TURISM COMPANY
bd. Stefan cel Mare 10
galeriile comerciale, mezanin
tel: 032 - 213.872, 224.590
Sărbătorile de Paște în Grecia
Israel Pelerinaj în Țara Sfîntă
IMPORTANT! Facilități de plată!
Formula 1
Imola (Italia) — 2 mai
Monte Carlo — 16 mai
Monza (Italia) — 12 sep
bilete de avion și autocar în cele mai favorabile condiții și la cele mai bune prețuri

TOTEM AGENȚIE DE TURISM
Excursii: ITALIA, GRECIA, FRANȚA/SPANIA, IRLANDA/ANGLIA, CEHIA, MALTA/CIPRU, SLOVENIA/CROAȚIA, AFRICA DE SUD
Avion: BRITISH AIRWAYS, Alitalia, swissair, MALEV Hungarian Airlines, KLM, Emirates, CSA Czech Airlines, AIR FRANCE, Lufthansa, BALKAN, TAROM, ROMAVIA, AUSTRIAN AIR LINES, TURKISH AIRWAYS
Autocar: Plecări din Iași: DOUBLE T, EURO TIME, ATLASSIB, Touring, EUROPABUS, TRANS EUROPA; ITALIA, ELVEȚIA, Germania, Spania, Franța, Portugalia, Anglia, Austria, Scandinavia, Benelux, Irlanda
PROGRAM EXCEPȚIONAL
Sărbătorile de Paște
MALTA
Tabere iarnă / weekend munte
Sovata, Rarău, Tușnad, Cîmpulung Moldovenesc, Durău, Agroturism Bucovina, Sinaia, Predeal, Bușteni, Brașov, Vatra Dornei, Covasna, Slănic Moldova
Str. Păcurari nr. 8 (la 50 m de Biblioteca M. Eminescu), tel.: 032/217380, tel./fax: 032/213545, totem@mail.dntis.ro

COMPANIA de TURISM net
6600 Iași, Piata Unirii 6-Mezanin
Tel/Fax: 032-233.503-213.450
e-mail: net@nordest.ro
Internet: www.nordest.ro
■ TICKETING AERIAN ȘI RUTIER
■ PROGRAME EXTERNE
ANGLIA, ITALIA, SPANIA, FRANȚA
GRECIA, ASIA MINOR
■ PROGRAME DE WEEKEND
SEJURURI
■ KATERINI și NEA MAKRI (GRECIA),
■ ANTALYA și KUSADASI (TURCIA)
Tu știi cînd Noi știm unde
KLM, swissair, AIR FRANCE, TRANS-EUROPA, Lufthansa, British Airways, Olympic, MDV, Austrian Airlines, TAROM, Turkish Airlines, MALEV, CSA, Hertz, eurolines, Touring, EURO TIME, LOT

fii cu ochii pe prima!
DETECTIVI DE ELITĂ
Sunt o pereche perfectă... când rezolvă un caz!
în fiecare zi, ora 19:00
prima
Mafia și FBI-ul împotriva unui singur om.
astă-seară, 20:30
ÎMPOTRIVA TUTUROR

TIMP LIBER

Nord Est BLOOSERS, din nou la "Serile Monitorul Blues"

Și în această seară, de la ora 20.30, în Clubul Cannabis va avea loc un nou show de blues al grupului ieșean "Nord Est Bloosers" în cadrul seriei de concerte "Serile Monitorul Blues". Spectacolul este organizat și sponsorizat de Monitorul, Radio Nord Est, Clubul Cannabis și Serviciul Român de Publicitate (SRP). Trupa va evolua în formula sa clasică: Zeni Boroda (clape), Codin 'Debo' (tobe), Ciprian Văideanu (voce), Dan Spânu (bass), Mihai Musceleanu (chitară) și Cip Ieșan (chitară, voce). Intrarea este liberă, în limita locurilor. Reamintim cu această ocazie că joi va avea loc și concursul de improvizație "bluesistică" (tema din această săptămînă este blues-ul clasic în La major, 12/8), la care sînt invitați să se înscrie toți cei care cred că pot depăși angoasa scenică. Înscrieri și detalii la clubul Cannabis sau la redacția Monitorului, tel 271.271 ori 271.333, între 10.00 și 20.00, la Cip. IEȘAN (int. 111).

Ședință de cenaclu

Muzeul Literaturii Române Iași în colaborare cu Societatea Studențească "Outopos" organizează astăzi, cu începere de la orele 18.00, la Casa "Dosoftei", ședința de cenaclu a Salonului de literatură. Citește Lucian Dan Teodorovici. Moderator: Codrin Vasiliu. Coordonator: Mircl Cană.

Medalion G. Topîrceanu

Muzeul Literaturii Române Iași organizează vineri, 19 martie 1999, la orele 11.00, la Casa "G. Topîrceanu", un Medalion G. Topîrceanu. Invitați: George Sanda și Constantin Avădanei (actor la Teatrul Național "V. Alecsandri" Iași). Coordonator: Laura Șunan.

Serile revistei "Dacia Literară"

Muzeul Literaturii Române Iași organizează vineri, 19 martie 1999, la orele 17.00, la Clubul cultural "Junimea", de la Casa "V. Pogor", Serile revistei "Dacia Literară". Invitat Cezar Ivănescu. Coordonator Ștefan Oprea

"Serile de la Mircești"

Muzeul Literaturii Române Iași organizează vineri, 19 martie 1999, la orele 17.00, la Casa "V. Alecsandri"-Mircești, Ședința Cenaclului "Serile de la Mircești". Citește Paula Dochițeanu. Coordonator Indira Spătaru-Pășcăneanu.

Festivalul româno-canadian de poezie

Muzeul Literaturii Române Iași organizează duminică, 21 martie 1999, la orele 11.00, la Clubul cultural "Junimea", de la Casa "V. Pogor", Festivalul internațional de poezie româno-canadian "Roland Gasparic", ediția a III-a. Coordonator Cezar Ivănescu

Teatrul Național

Sala mare

■ Joi, 18 martie, orele 19.00 - "Chirița în provinție" de V. Alecsandri; regia Ion Sapdaru;

■ Vineri, 19 martie, orele 19.00 - "Gîlcevile din Chioggia" de Carlo Goldoni; regia Alexandru Dabija

Sala studio

■ Joi, 18 martie, orele 18.00 - "Omul care aduce ploaie" de R. Nash; regia Irina Popescu Boieru;

■ Sîmbătă, 20 martie, orele 18.00 - "Așteptîndu-l pe Godot" de Samuel Beckett; regia Nikolov Perveli Vili;

■ Duminică, 21 martie, orele 18.00 - "Gîndirea" de Leonid Andreev; regia Vlad Massaci;

Varietăți de primăvară

Casa de Cultură Studențească Iași, Școala de Arte Iași, Universitatea de Arte "George Enescu" Iași vă invită vineri, 19 martie 1999, la orele 18.00, la spectacolul "Varietăți de... primăvară". Își dau concursul soliștii vocali: Mihaela Gârlea, Roxana Marin, Robert Cojocaru, Eulalia Cocuț, Cătălin Panaite; "Moldavian jazz band". Invitat: Mihai Popovici (percuție). Conducerea muzicală: Titel Popovici. Realizatori: Romeo Cosma și Emilian Marcu. Spectacolul va avea loc la Casa Studenților, sala "Ethos". Intrarea liberă.

Opera Română

■ Sîmbătă, 20 martie, orele 18.30, Spectacol extraordinar cu "Don Giovanni", dramma giocoso în două acte de W.A. Mozart. Dirijor Volker Schmidt Gertenbach (Germania);

■ Miercuri, 24 martie, orele 18.30 - "Trubadurul", operă în trei acte de G. Verdi;

Teatrul Luceafărul

■ Joi, 18 martie, orele 10.00 - "Lizuca și Patrocle"; orele 11.00 - "Cum se dărîmă o casă";

■ Vineri, 19 martie, orele 10.00 - "Alice în Țara de vis"; orele 11.00 - "Cum se dărîmă o casă";

■ Duminică, 21 martie, orele 10.00 - "Pinocchio"; orele 11.30 "Harap Alb.

Expoziție de design

La Galeriile "Cupola" s-a deschis expoziția "Design - de azi pentru mîine" a studenților, absolvenților și profesorilor secției DESIGN a Universității de Arte "George Enescu". Manifestarea dorește a demonstra utilitatea și importanța profesiei de designer.

Licitație de proiecte

Ministerul Tineretului și Sportului, respectiv Direcția pentru Tineret și Sport a Județului Iași intenționează să desfășoare licitația de proiecte pentru O.N.G-uri de tineret pentru trimestrul al II-lea, a.c. în perioada 22-31 martie 1999. Relații suplimentare la sediul D.T.S.J. Iași, str. Sf. Lazăr nr. 76, telefon 032/231540.

Cursuri pentru fotomodele

Ministerul Educației Naționale, Casa de Cultură Studențească Iași organizează cursuri de pregătire-inițiere în cariera de manechin-fotomodel pentru tinere talente, cu vîrsta cuprinsă între 12 și 23 ani, fete și băieți. După terminarea cursurilor cei care vor obține calificative bune și vor face progrese, vor fi îndrumați către agenții de modelling. Pentru relații și înscrieri vă puteți adresa la Secretariatul Casei de Cultură Studențească Iași, între orele 8.00-16.00, sau la telefon 147358. Durata cursului este de 4 luni.

Studioul micilor vedete

Se fac noi înscrieri pentru "Studioul micilor vedete", condus de compozitorul și solistul ieșean Cristian Simionică. Orele de canto / muzică ușoară au loc la Clubul CFR, în fiecare sîmbătă, de la orele 11.00. Copiilor talentați (între 7 și 14 ani) li se va asigura apariția pe micul ecran și în spectacol. Pentru testări, programări, înscrieri, sunați la telefon 176817 sau 092/414345. Foarte tinerii soliști de la "Studioul micilor vedete" pot fi urmăriți la T.V. Europa Nova, în fiecare duminică, de la orele 9.00.

Concurs de poezie

Societatea Literară Artistică "Tibiscus" din Uzdin - Iugoslavia, în cadrul celei de-a VI-a ediții a Festivalului Internațional de Poezie "Drumuri de spice" de la Uzdin, anunță Concursul literar pentru poezie. Poeziile (cel mult trei) se semnează cu un cifru, iar decodarea cifrului se pune într-un alt plic. Poeziile se trimit pînă la data de 1 iunie 1999, la următoarea adresă: S.L.A. "Tibiscus" (pentru concursul literar), str. T. Vladimirescu nr. 176 b, 26216, Uzdin - Iugoslavia.

Casa Sindicatelor

Centrul de Perfecționare al Ministerului Culturii și Casa de Cultură a Sindicatelor Iași organizează cursuri în cadrul Școlii superioare de secretariat. Se studiază: dactilografia, contabilitatea pentru începători, engleza, tehnica muncii de secretariat, management, utilizarea P.C.-urilor. Se asigură diplome recunoscute. Relații la telefon 135158.

Discoteca Ethos

În fiecare joi, vineri, sîmbătă și duminică, în salonul Ethos de la Casa de Cultură Studențească Iași există mari posibilități de petrecere în mod plăcut a timpului liber. Discoteca din salonul Ethos își desfășoară activitatea de la orele 21.00 pînă la 4 dimineața. Muzică de o calitate ireproșabilă, ambianță și bun gust, iată cîteva posibilități de creare a unor prietenii de durată. Prețurile sînt tentante și accesibile. Primele 20 de persoane vor beneficia de intrare gratuită.

Fata lui Sinead O'Connor a fost încredințată tatălui său

Cîntăreața irlandeză Sinead O'Connor a anunțat că a renunțat la custodia fiicei sale Roisin, în favoarea tatălui acesteia, ziaristul John Waters, dar că va continua să o vadă pe fetiță în weekend-uri și în vacanțele școlare. ***"Nu sînt o mamă rea. Nu din acest motiv am abandonat custodia"***, a declarat Sinead O'Connor într-un comunicat în care este explicată pe larg bătălia celor doi părinți pentru obțineerea fetiței, în vîrstă de doi ani. În februarie, Sinead O'Connor (care locuiește la Londra) a anunțat că are intenția de a-l da în judecată pe fostul său iubit, tatăl fetiței, după ce acesta a acuzat-o de abuz asupra fetei lor. Serviciile sociale au vizitat-o pe artistă la domiciliul său din Londra și au anunțat că nu au motiv să acorde credit acuzațiilor tatălui. O'Connor a precizat că fiul ei de 11 ani, dintr-o căsătorie precedentă, a fost foarte afectat de vizita serviciilor sociale. ***"Am fost o mamă bună pentru Roisin, iar Joh Walters recunoaște acest lucru. Îmi voi vedea fata, de-acum numai în weekend-uri și în vacanțe"***.

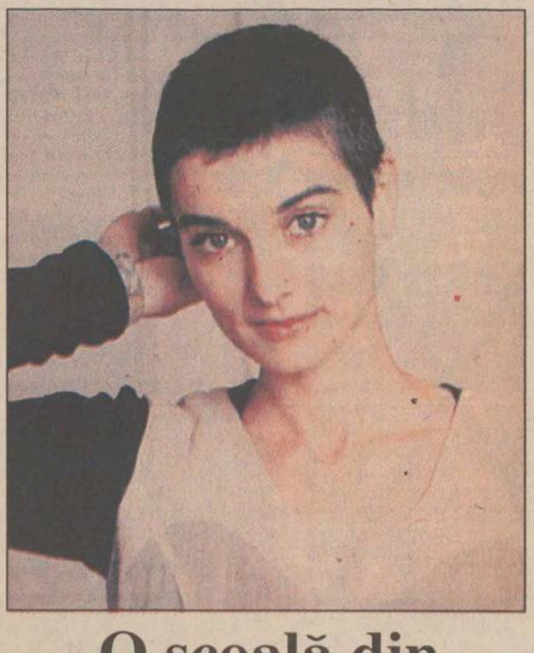

Liz Taylor, victima abuzurilor în copilărie

Actrița Elizabeth Taylor a recunoscut într-un interviu că a fost un copil de care s-a abuzat și că tatăl său o bătea deseori, cînd venea beat acasă

"Nu îl condamn", a spus actrița în vîrstă de 67 de ani. "Era beat. Știu că nu vroia să facă acest lucru. Nu știa ce face". Liz a povestit că tatăl său, Francis, negustor de artă, "era un bărbat foarte mîndru, frumos și demn", care nu se putea împăca deloc cu gîndul că fiica sa de nouă ani cîștigă mai mult decît el. Actrița a adăugat că în cele din urmă și-a iertat tatăl și că abuzul nu a lăsat urme de nevindecat.

Liz Taylor a semnat un contract cu studiourile Universal Pictures în 1941. Debutul ei a avut loc în 1942, cu "There's One Born Every Minute". După celebrul "Velvet", din 1944, micuța cu ochii violeți a devenit o adevărată vedetă. Ea a părăsit casa părinților săi la 18 ani, pentru a se căsători cu magnatul hotelurilor, Nicky Hilton. Această căsnicie a durat mai puțin de un an, iar în lumea actorilor s-a zvonit că și soțul o bătea pe frumoasa actriță.

O școală din Ungaria, decor de film porno

Poliția și ministerul Educației naționale din Ungaria au început o anchetă amplă, după ce o școală secundară respectabilă din Budapesta a fost folosită ca decor al unui film pornografic german

Școala Ferenc Toldy, unde au învățat mulți oameni politici importanți ai țării, a fost recunoscută într-un film porno german, difuzat de un post erotic ungar de telviziune, a declarat directorul instituției. Potrivit presei ungare, soțul unei femei de serviciu a înlesnit accesul în clădire echipei de filmare din Germania, contra sumei de 200 de mărci. Un producător de filme porno din Ungaria i-a criticat pe confrații săi germani, "care au creat necazuri și au plecat", deși ar fi putut foarte ușor să reconstituie oriunde, în orice studio, o sală de clasă.

Kristin Scott Thomas, maestră de ceremonii la Cannes

Actrița Kristin Scott Thomas va fi maestra de ceremonii a recepțiilor de la deschiderea și de la sfîrșitul Festivalului de Film de la Cannes, care va avea loc între 12 și 23 mai, a anunțat delegatul general al festivalului, Gilles Jacob. Rolul lui Kristin Scott Thomas, considerată a fi "cea mai franțuzoaică dintre actrițele britanice", a fost deținut în edițiile precedente de Isabelle Huppert, Jeanne Moreau, Sabine Azema și Carole Bouquet. Președintele juriului acestei ediții a festivalului de la Cannes va fi regizorul canadian David Cronenberg.

Kristin Scott Thomas a cîștigat celebritatea mondială datorită rolului din "The English Patient" ("Pacientul englez"), unde a jucat alături de Ralph Fiennes. Cu acest rol, ea a fost nominalizată la Oscar și a primit Globul de Aur pentru cea mai bună actriță. După "Horse Whisperer" ("Îmblînzitorul de cai"), cu Robert Redford, ea a jucat în "Random Hearts" de Sydney Pollack, cu Harrison Ford și "Up at the Villa", cu Sean Penn, filme care vor fi lansate în curînd și care ar putea fi selecționate pentru festivalul de pe Coasta de Azur. Actrița britanică, descoperită în rolul Fionei din "Patru nunți și o înmormîntare" (vizionat de curînd la PRO TV), este căsătorită cu un medic francez și locuiește în Franța de la vîrsta de 19 ani. Kristin Scott Thomas a colaborat și cu Lucian Pintilie, în filmul "O vară de neuitat". Ea îl admiră foarte mult pe regizorul român. În cadrul unui interviu acordat revistei Premiere, ea a mărturisit că a plîns cînd s-au terminat filmările cu Pintilie.

HOROSCOP

Berbec (21 mart. - 20 apr.) Ați început să mergeți la țintă, dar startul este de fiecare dată întîrziat. Partenerul saru partenera nu vine la timp ca să vă ajute atunci cînd aveți mai multă nevoie.

Taur (21 apr. - 20 mai) Sînt mai multe lucruri care nu vă convin, dar nu vă plîngeți nimănui de aspectele neplăcute. Asta nu înseamnă că ziua se consumă fără coborîșuri neașteptate.

Gemeni (21 mai - 21 iun) Veți găsi întotdeauna pe cineva să vă asculte lamentațiile, dar ar fi de preferat să ieșiți din marasm. Vă este la îndemînă să găsiți soluția cea mai potrivită.

Rac (22 iun - 22 iul) V-ați găsit adepți și într-o chestiune care nu are prea multă aderență la oameni. Pasiunea pe care o puneți îi convinge pe unii să creadă în cauza pe care-o apărați.

Leu (23 iul - 22 aug) Oferiți celor apropiați liniștea pe care ei o așteaptă și pentru aceasta vă sînt recunoscători. Nu vine nimeni să vă mulțumească pe față, dar nici dvs. nu aveți nevoie de asta.

Fecioara (23 aug - 22 sept) Tensiunile din familie nu cedează la primele tentative de reconciliere. Fiecare are de reproșat cîte ceva și discuțiile se pot întinde la infinit.

Balanta (23 sept - 22 oct) Vă cramponați de unele afirmații făcute la nervi fără să țineți cont de comportamentul global al persoanei pe care doriți să o plătiți cu aceeași monedă.

Scorpion (23 oct - 21 nov) Viața sentimentală vă poate oferi surprize mai mult decît neplăcute, într-o perioadă în care nu stați prea bine nici din alte puncte de vedere.

Săgetător (22 nov - 21 dec) Nu vă obligă nimeni la gesturi necugetate, le puteți face doar ca să vă defulați. Vă aflați într-un moment de vîrf, în care aprecierile nu mai contează.

Capricorn (22 dec - 19 ian) Vă retrageți cînd ar trebui să contraatacați, poate chiar cu vehemență. S-ar putea ca dvs. să vă cunoașteți mai precis resursele și să reacționați în consecință.

Vărsător (20 ian - 18 feb) La o adică vă puteți asocia și cu un adversar pe măsură și vechi de cînd lumea. Nimic nu este bătut în cuie, cu atît mai puțin o relație care se poate răsturna.

Pești (19 feb - 20 mar) Tot ce ține de imposibil vă fascinează și vă atrage, dar nu aveți și dispoziția de-a face jocurile. Nu abandonați, dar rămîneți în preajmă, pînă ce lucrurile se vor așeza.

Calendar Thebaic

Persoana născută în această zi este un spirit original, îi place să fie considerată ca o persoană aparte. Călătorește mult și de acolo i se poate trage primejdia.

meteo

Vremea va fi rece. Cerul va fi noros pînă la acoperit. Pe spații extinse, va ninge; temporar, ninisorile pot avea și caracter de aversă. Trecător, în sudul Moldovei, precipitațiile pot fi sub formă de lapoviță. Izolat, mai ales în sudul Moldovei, cantitățile de apă vor atinge și depăși 16 l/mp. Temperatura aerului va înregistra valori maxime cuprinse între -1° și 5° C, iar minimele vor avea valori de -6° și 0° C. Cu totul izolat, posibil polei.

INTEGRAMA ZILEI

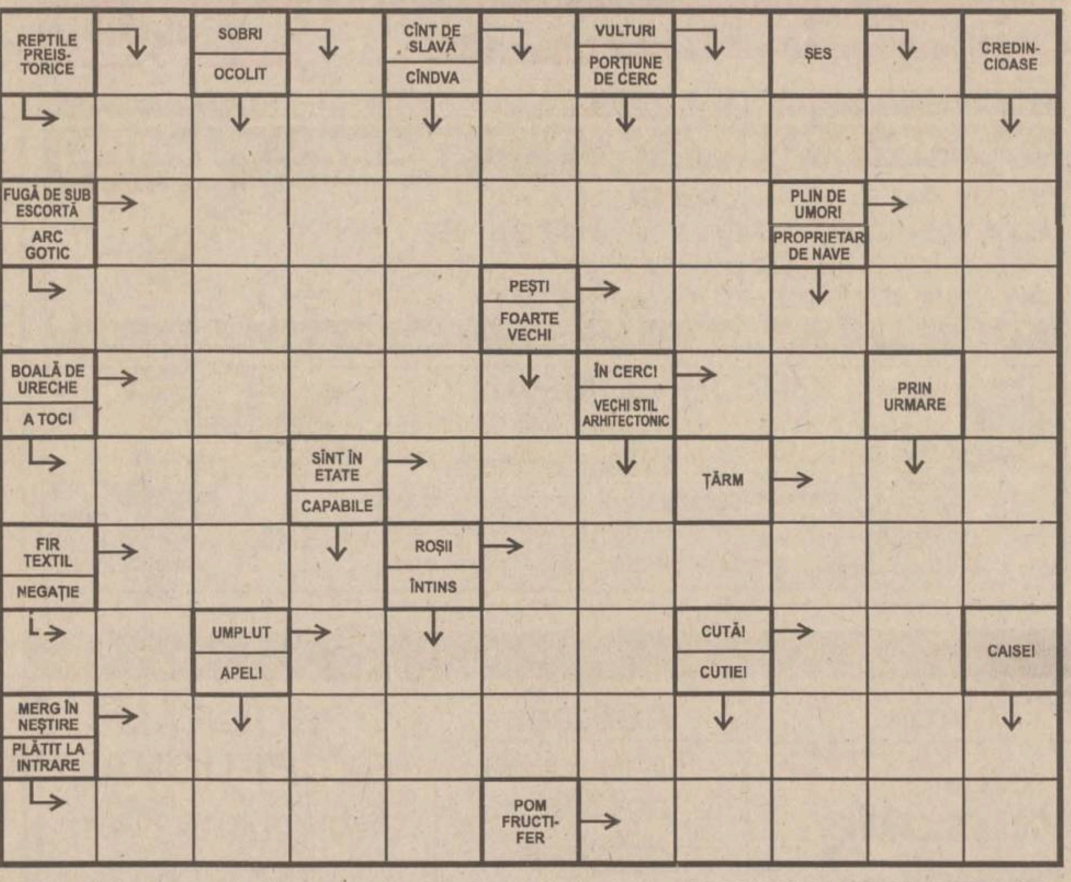

Soluția integramei din numărul precedent: C; A; A; S; S; PRECOCITATE; ELIBERATOR; ASEDII; ROLE; TM; C; MUS; D; BAEDEKER; MI; TN; I; CITAT; MUTA; HI; ORA; RAITA; PRET PARASUTISTE

GRUPUL DE PRESĂ NORD EST MEDIANET ROMÂNIA
Președinte: Alexandru Lăzescu
Vicepreședinte executiv/Director general: Cezar Caluschi
Vicepreședinte/presă: Dan Radu

COLEGIUL EDITORIAL

Monitorul – Ziarul care stă de vorbă cu oamenii

Redactor șef: Toni Hrițac
Prim redactor șef adjunct: Mona Dîrțu
Redactor șef adjunct: Sorin Simon
Editor coordonator: Florin Nicula
Secretar general de redacție: Marius Cristian

Redactor șef MONITORUL DE DUMINICĂ: Cristina Leca
Editor MONITORUL INTRANET: Dana Scripcă
Editor MONITORUL INTERNET: Cristian Racu
http://www.monitorul.ro/ ;
E-mail: monitorul@monitorul.ro

Editor al publicațiilor MONITORUL, Divizia Est: Societatea pe acțiuni NORD EST Iași, Str. Smârdan nr. 5, tel. 032/271333, fax 032/270415, înmatriculată la Oficiul Registrului Comerțului Iași, sub nr. J22-1629-91

Director fondator/Editor OPINIA STUDENȚEASCĂ: Daniel Condurache

Director executiv: Gabriel Rusu
Director economic: Antoneta Filip
Director vînzări publicitate: Răzvan Avram
Director de marketing: Cătălin Iftimie

Director general: Florin Zamfirescu

SEFI DEPARTAMENTE: ■ Subredactia Bucuresti: Costel Stroescu ■ Eveniment national: Claudiu Raus (int. 109) ■ Eveniment international: Adrian Dîrțu (int. 109) ■ Speciale: Adrian Onciu (int. 105) ■ Sănătate: Mihaela Cănănău (int. 105) ■ Administratie: Gabriel Gachi (int. 105) ■ Învățămînt: Silviu Labeș (int. 105) ■ Economic: Mihaela Minuț (int. 117) ■ Divertisment: Ciprian Ieșan (int. 111) ■ Sport: Nicolae Grecu (int. 107) ■ Redactor de serviciu: Rodica Bârzu, Olga Profir (int. 124)

■ Fotoreporteri: Constantin Plop, Silvian Stănișor ■ Grafică: Lucian Amarii, Daniel Melinte, Marius Ursache ■ Layout: Florin Pavel ■ Secretariat de redactie: Ivona Burduja (int. 116) ■ Productie: Mihai Tudose (int. 128) ■ Difuzare: Mihai Sîrbu ■

Tipar offset: MULTIPRINT, Iași str. Sf. Lazăr nr. 49, tel. 032/230060

REDACȚIA ȘI ADMINISTRAȚIA: Iași, str. Smîrdan nr. 5 ■ Tel. 271333 (centrala); 271271 (redactor de serviciu) ■ Fax 27.04.15 ■ Publicitate tel./fax 14.47.76

Abonamentele se pot face la orice Oficiu Postal din țară. MONITORUL figurează în catalogul Presei interne la poziția 1040. Difuzare: S.C. Nord-Est Distribution S.A.

MONITORUL apare la Iași, Alba Iulia, Bacău, Botoșani, Brașov, Brăila, Cluj, Covasna (Monitorul de Covasna și Figyelö - în limba maghiară), Dej (Monitorul de Someș), Făgăraș, Galați, Neamț, Roman, Sibiu, Suceava, Vaslui și Vrancea

Responsabilitatea juridică pentru conținutul articolului aparține autorului. De asemenea, în cazul unor agenții de presă și personalități citate, responsabilitatea juridică le aparține.

B.C.U. „M. EMINESCU" IAȘI
PECU

PAGINA 2A

Farmaciile sînt pe punctul de a trage obloanele

PAGINA 3A

Poarta spre infern din Dealul Copoului

VINERI
19 martie 1999
Nr. 65 (2348)
20 PAGINI
1900 LEI
Numai 1269 lei pentru abonați

Monitorul

Ziarul care stă de vorbă cu oamenii

Înainte de a anunța Poliția, Salvarea sau Pompierii, sunați la
MONITORUL
271.271
www.monitorul.ro

Mineriadă bancară

■ *explozia de acum două zile a fost stăvilită* ■ *"piața valutară se va calma", a afirmat guvernatorul BNR* ■ *rămîn însă cîteva întrebări fără răspuns* ■

După o zi în care cursul leu/dolar a avut o evoluție spectaculoasă și moneda națională a pierdut peste 800 de lei, ieri, cursul mediu calculat de BNR s-a stabilizat la 15.115 lei pentru un dolar american. Vînzările de valută a unor bănci comerciale, cît și intervenția Băncii Naționale în piață au calmat piața interbancară, iar operatorii caselor de schimb au afirmat că oamenii preferă să aștepte o stabilizare. ***"Piața valutară se va calma, ecartul între cursul la vînzare și cel de la cumpărare se va apropia și este posibil să se producă mișcări inverse de curs"***, a declarat, ieri, în plenul Senatului, ***Mugur Isărescu,*** guvernatorul Băncii Naționale, care a sfătuit populația să nu cumpere dolari la "cote ridicate". Isărescu a mai susținut că oricum nu se fac tranzacții la cursul de 20.000 lei dolarul. El a arătat că, față de estimările pe baza cărora a fost alcătuit bugetul, deprecierea cursului valutar estimată pentru 1999 este de 40%, față de 32%, iar inflația ar putea fi de 32%, comparativ cu 25%, cît era prevăzut inițial. Isărescu a afirmat că deprecierea bruscă de pînă acum va deveni mai "lină" din luna aprilie, un proces identic avînd loc în 1997. Și politicienii și-au exprimat, ieri, încrederea într-o revenire a monedei naționale și în stabilizarea cursului.

Amănunte în pagina 5A

Cîteva coincidențe stranii

1. O știre ciudată a apărut miercuri în ziarul Adevărul. Reprezentantul unei societăți de brokeraj puțin cunoscută în țară a pus la îndoială cumpărarea BRD de către Société Générale, dînd de înțeles astfel că programul de privatizare a băncilor este în impas și că bugetul va fi văduvit de peste 150 milioane de dolari. În fapt, Société Générale a plătit ieri aproape 200 milioane de dolari pentru 51% din acțiunile BRD.

2. În mediile bancare și de afaceri din Europa și SUA a fost lansat zvonul că România a intrat în incapacitate de plată. Zvonerii invocau faptul că o asemenea știre ar fi fost transmisă de agenția de știri Bloomberg (cea mai influentă agenție din lume în domeniul presei economice) și de postul de televiziune CNN (cel mai puternic la nivel mondial). Nici unul din cele două canale media nu a transmis însă o asemenea știre.

3. Societățile bancare din străinătate precum și marile firme care au reprezentanțe în România au fost intoxicate cu zvonul că România va confisca valuta din bănci (o va preschimba în lei indiferent de voința proprietarului). Luat în serios, un asemenea zvon (infirmat categoric de Banca Națională) ar putea duce la retragerea valutei din România.

4. Senatorul *Viorel Cataramă,* devenit membru al partidului condus de fostul director al SRI *Virgil Măgureanu,* a cerut, într-o intervenție pe postul TV Antena 1, formarea unui guvern de uniune națională.

Interesant este și faptul că aceste zvonuri, vehiculate intens în ultimele două zile, au apărut pe fundalul unei ofensive privind îmbunătățirea imaginii României concretizată prin inițierea programului de privatizare a băncilor, elaborarea unei legi a privatizării, invitarea papei în țară.

Închisoare pe viață pentru ucigașul studentei

■ *au cerut ieri procurorii ieșeni*

Ieri, procurorii criminaliști de la Parchetul de pe lîngă Tribunal au hotărît schimbarea încadrării juridice pentru ***Ciprian Bujdei*** **(foto).** Acesta, acuzat pînă înainte de moartea ***Danei Spătaru*** de tentativă de omor, va fi judecat la Tribunal pentru omor deosebit de grav. Magistrații consideră că Dana, prietena lui Ciprian, a fost ucisă de inculpat prin cruzimi. Reamintim că, pe 10 martie a.c., Dana Spătaru a fost chinuită de Ciprian în apartamentul ei timp de două ore. În acest interval, din cauza geloziei, Ciprian și-a sugrumat fosta prietenă cu o sfoară și a înjunghiat-o de mai multe ori în abdomen, torace și inimă. Tot el este cel care a chemat Salvarea și a susținut în fața anchetatorilor că persoane necunoscute au încercat să o violeze pe Dana, afirmînd totodată că ea este cea care l-a sfătuit să declare astfel. Transportată de urgență la Spitalul "Parhon", Dana a intrat imediat comă. Cu multiple răni de la loviturile cu cuțitul aplicate de Ciprian Bujdei, Dana a mai zăcut în comă încă șase zile, ultimele în care familia Spătaru a putut fi alături de ea. Pe 17 martie, medicii legiști au efectuat necropsia și au constatat că ***"moartea a fost violentă și s-a datorat politraumatismelor, șocului hemoragic prin plăgi penetrante cardiace, plăgi penetrante abdominale cu intersectarea organelor interne. Cadavrul mai prezintă în jurul gîtului un șanț de strangulare lat de aproximativ 4 centimetri".*** Ciprian Bujdei va fi prezentat la București pentru a i se efectua o expertiză psihiatrică de specialitate.

"Parchetul va cere în instanță detențiunea pe viață", ne-a declarat prim-procurorul ***Gheorghe Șuhan.*** În cazul în care instanța ieșeană va considera că Ciprian Bujdei se face vinovat de omor deosebit de grav asupra Danei Spătaru, el și-ar putea petrece restul vieții în închisoare. **(N. MANOLIU)**

azi

Meteo: În continuare, vremea se va menține rece, pentru această perioadă. Temperatura aerului va înregistra valori maxime cuprinse între -2° și 5° C, iar minimele vor avea valori de -6° și -2° C.

Flagrant delict: Președinta "Cooperativei Mobilă și Tapițerie", arestată pentru luare de mită. **3A**

Primăria în colaps: Învățămîntul va primi maxim o treime din necesități; arterele principale vor fi singurele iluminate pe timpul nopții, indiferent de riscuri. **3A**

Tatăl violator: Tatăl care și-a violat fiica a primit 16 ani de închisoare. **2A**

Bani pentru sinistrați: Abia ieri a venit o adresă de la București în care se pomenește de niște bani pentru cei năpăstuiți de alunecările de teren sau inundații. **3A**

Un nou eșec: După ce a pierdut statutul de capitală a Regiunii Nord-Est, Iașul a înregistrat, ieri, o nouă înfrîngere. Județul Iași nu va avea nici o funcție de conducere în cadrul Agenției de Dezvoltare cu sediul la Piatra Neamț. **3A**

Unde se ascunde astăzi radarul Poliției?

În municipiul Iași, aparatele radar ale Poliției Rutiere vor fi amplasate astăzi pe B-dul Independenței, B-dul Mangeron, str. Elena Doamna și B-dul Primăverii. În județ, radarul este amplasat în dreptul localităților Tîrgu Frumos și Strunga.

Poliția din Botoșani trimite sute de femei la control ginecologic

■ *polițiștii încearcă să descopere autoarele a două pruncucideri* ■ *la o clasă a IX-a de la Liceul Electrocontact s-a descoperit că din 23 de fete controlate doar trei mai erau virgine* ■

Două pruncucideri săvîrșite în cursul săptămînii trecute la Botoșani i-au pus pe jar pe polițiști. În vederea găsirii autorilor au fost audiate zeci de persoane, martori sau presupuși suspecți. Cu toate acestea, investigațiile nu au dat deocamdată nici un rezultat. Cercetările întreprinse imediat după primirea sesizărilor au vizat în general mediile sărace, femeile care stau prin gară și autogară și elevele din licee. Considerînd că este posibil ca autoarele să fie eleve, în mai toate liceele din oraș a început o adevărată "epurare". Mai precis, elevele de liceu sînt încolonate și duse în grup la maternitate în vederea efectuării controlului ginecologic. Una dintre cele mai mari surprize a apărut la o clasă de-a IX-a a Liceului Electrocontact, unde din 23 de fete controlate doar trei erau virgine. Celelalte avuseseră deja unul sau mai multe contacte sexuale, iar una era însărcinată. Extinzînd aria cercetărilor într-un mod care tinde să încalce drepturile omului, polițiștii au început să meargă din ușă în ușă și să ceară tuturor femeilor să meargă la control ginecologic. Astfel, majoritatea persoanelor de sex feminin, cu vîrste cuprinse între 18-60 de ani și care locuiesc în preajma maternității au fost invitate să se prezinte la control.

La maternitatea din Botoșani fetele de liceu sînt aduse încolonate la control

Nici chiar femeile trecute de a doua tinerețe nu au fost excluse. *Mihaela C.* de 62 de ani ne-a declarat indignată: ***"Acum două zile a bătut la ușa mea un plutonier care mi-a spus că trebuie să merg la spital să-mi fac un control ginecologic. I-am explicat frumos că sînt văduvă, pensionară și la anii mei nu-mi arde să lepăd copii prin gunoaie".*** Ceea ce trebuie remarcat este faptul că nici unei femei nu i-a fost prezentat de către polițiști vreun mandat din partea Parchetului. În acest mod, există riscul ca pînă la identificarea autoarelor adevărate, toate femeile din Botoșani să fie considerate suspecte. Interesant de remarcat este și faptul că datorită numărului mare de examene ginecologice din ultimile zile, medicii de la maternitate au rămas fără mănuși chirurgicale. În aceste condiții, ei recomandă pacientelor să vină cu mănuși de-acasă. **(Iulian GRĂDINARU)**

Remeș cere sprijinul PNL

■ *el spune că are informații privind îndepărtarea sa din funcție*

Ministrul Finanțelor, ***Decebal Traian Remeș***, a cerut conducerii PNL ***"mînă liberă"*** pentru a-și putea continua activitatea la minister și a reproșat unor colegi de partid că sînt "duplicitari" și că se află la originea unor informații de presă privind îndepărtarea sa din funcție, au declarat presei surse din Biroul Permanent Central al partidului. Remeș a susținut că știe că anumiți membri ai PNL fac presiuni pentru ca el să fie schimbat din funcție și a cerut ca aceștia să precizeze dacă doresc demiterea sa. Ministrul a spus că refuză, deocamdată, să spună cine sînt colegii de partid ***"vinovați".*** Atît președintele ***Mircea Ionescu Quintus,*** cît și prim-vicepreședintele ***Valeriu Stoica*** l-au asigurat pe Remeș că se bucură de sprijinul partidului și că nu au cerut niciodată schimbarea lui din funcție.

Performanțe deosebite ale ziariștilor de la "Monitorul"

Premiile destinate ziariștilor români din televiziune, radio și presa scrisă, pentru reportaje din domeniul social, au fost decernate, miercuri seara, la Sala Palatului, în cadrul unui spectacol în care a fost sărbătorită și Ziua Națională a Irlandei, Sf. Patrick.

Premiul pentru Televiziune i-a fost decernat ***Irinei Păcurariu*** (TVR Iași), pentru reportatul ***"Marți, Joi, Sîmbătă".*** Pentru Radio a fost premiat ***Cristian Muntean*** (Radio Brașov), pentru reportajul "Valea Plîngerii". La secțiunea Presă Scrisă laureata a fost ***Emilia Chiscop*** (Monitorul de Iași) pentru reportajul ***"Fabrica de cancer".*** Decernarea premiilor a fost onorată de prezența ambasadorului SUA în România ***James Rosapepe.***

Tot miercuri, sub deviza ***"Să călcăm clasa politică în picioare"***, în fața Teatrului Național din București a avut loc un inedit salon de caricatură pe asfalt, la care au participat cei mai buni caricaturiști de presă ai momentului. Evenimentul a fost prilejuit de lansarea volumului ***"Cartea Albă a Caricaturii de Presă",*** carte care este rodul muncii de aproape un an al unui colectiv de studenți de la Școala Superioară de Jurnalistică București, sub directa coordonare a reputatului caricaturist ***Ion Barbu.*** Volumul cuprinde interviuri cu cei care promovează caricatura (directorii de gazetă), cu cei care constituie de obicei ținta caricaturii (politicienii), cu așa-ziși ***"oameni de pe margine"*** (critici de artă, critici literari, scriitori, psihologi, poeți, muzicieni, profesori, actori etc) și cu producătorii de caricatură. Ultimul capitol al ***"Cărții albe a caricaturii de presă"*** cuprinde ***"piața de gros a caricaturii românești",*** în fapt un fel de dicționar cuprinzînd date personale și lucrări ale celor mai prestigioși caricaturiști de presă ai țării. În volum apare și colegul nostru Jup, cel despre care Ion Barbu a afirmat într-un recent interviu publicat în Dilema că este unul dintre puținii caricaturiști buni apăruți după 1989. **(Nicolae MANOLIU)**

Oana Pellea, între Teatru, Amza și Dumnezeu

■ am avut o copilărie superbă, cu mult soare, cu un tată excepțional și cu o mamă care a avut ocupația genială de a sta în umbra soțului ei ■ Amza avea ceva din hîtroșenia lui nea Mărin ■ cred că Dumnezeu este în fiecare dintre noi ■ unii actori români nici nu au ce mînca, alții nu mai joacă. Este dramatic ■ în general, nu cred că există o deosebire esențială între femeie și bărbat ■ un actor mai trebuie să se și liniștească, ca zațul să capete un anumit relief, mai trebuie să-și recapete încrederea în oameni și în el însuși.

Citiți în "Monitorul de Duminică" un interviu cu ***Oana Pellea,*** fiica regretatului ***Amza Pellea*** și una dintre cele mai talentate actrițe de teatru și film din România.

În suplimentul ***"La masă"*** veți găsi cele mai gustoase rețete de post. Tot din acest număr veți afla cum puteți cîștiga o mașină și multe alte premii consistente. Continuă concursul ***"Frigiderul plin de Paști".***

Nu ratați "Monitorul de Duminică". A apărut!

UTILAJE
ITALIA
■ FRIGORIFICE
■ CARMANGERIE
■ PATISERIE
■ CAMERE FRIG
■ DOTĂRI BARURI
■ PIESE SCHIMB
Reduceri - 15%
MAXIGEL S.R.L.
PLOIESTI - Str. Laboratorului nr.1, zona Frigorifera
tel/fax: 044/110891; 044/161113

COMPUTER HOUSE
...your house
Comunică mereu cu noi!
217800

ORAȘUL PE O COLOANĂ

Noul director al RAT trebuie ales pînă vinerea viitoare

Comisia pentru verificare dosarelor candidaților la funcția de manager al RA "Termoficare" a uitat să ia în calcul litera legii. Deși anunțarea numelui viitorului director al regiei ieșene ar trebui să se facă, conform legii, cel mai tîrziu vineri, 26 martie, membrii comisiei spun că rezultatul final va fi aflat abia peste două săptămîni. Astfel, comisia de examinare ar încălca Hotărîrea Guvernului nr.263/1994, în care este stipulat că anunțarea noii conduceri se face la 45 de zile de la ultima publicare în presă a anunțului de scoatere la concurs a postului.

Comisia de examinare a dosarelor celor cinci candidați la RAT, formată din consilierii Antimir Dașu, Vergiliu Toma, Vasile Munteanu și din viceprimarul Vasile Dumitriu și prezidată de primarul Constantin Simirad, s-a întrunit ieri la Primărie. Antimir Dașu, membru în comisie, a declarat că ieri au fost deschise dosarele celor cinci candidați: Romeo Mistreanu, Ionela Văleanu, Viorel Tomescu, echipa de trei formată din Dorin Bărceanu, Vasile Enache și Constantin Ciofu și pe cel al ziaristului Lucian Leonte. Toate dosarele au fost validate. ***"Am stabilit de comun acord cu ceilalți membri ai comisiei ca în termen de 10 - 12 zile să studiem dosarele și abia apoi să organizăm interviul individual cu fiecare candidat în parte"***, a declarat consilierul Antimir Dașu. Contactat telefonic, primarul Constatin Simirad a spus că va cere membrilor comisiei să citească mai repede dosarele în așa fel ca pînă vineri să poată fi nominalizat noul director al RAT și astfel să poată fi respectat termenul impus de H.G. 263/1994.**(Răzvan MOLDOVEANU)**

Accident de muncă la Spitalul de Psihiatrie "Socola"

Un zidar al firmei SC "Cupola" SA a căzut de la aproximativ 4 m în timp ce încerca să renoveze un salon al Spitalului de Psihiatrie "Socola". Lică Amăriucă se afla cocoțat pe o schelă și urma să repare peretele unui salon de la Pavilionul III Femei. Ieri, în jurul orei 12,00, bărbatul, în vîrstă de 46 de ani, a alunecat de pe schelă, de la o înălțime de aproximativ 4 metri. ***"Nu a țipat deloc, nici nu mai avea voce să strige după ajutor. Și eu eram în salonul pe care urma să-l renovăm, însă nu am auzit cînd a căzut. Puțin mai tîrziu, un alt coleg de al nostru l-a văzut întins pe jos și și-a dat seama că era accidentat"***, ne-a declarat unul dintre colegii de serviciu. Fiindcă nu se putea mișca, a fost solicitat Serviciul de Ambulanță. Inițial, bărbatul a fost transportat la Spitalul de Urgențe. Deoarece prezenta un traumatism cranio-cerebral și o lovitură la coloană, a fost transferat la Spitalul de Neurochirurgie. După ce l-au consultat, cadrele medicale au hotărît internarea lui în spital pentru investigații suplimentare. În prezent, victima accidentului de muncă de la Spitalul "Socola" se află internată la Clinica I Neurochirurgie. **(Laura HUSARU)**

Farmaciile sînt pe punctul de a trage obloanele

■ *la rîndul lor, din lipsa banilor, unii bolnavi au renunțat să-și mai continuie tratamentul* ■ *situația din Iași este identică cu cea din alte 13 județe din țară* ■

De două zile, de cînd nu se mai eliberează medicamente compensate și gratuite, ieșenii au simțit și mai mult cît de scumpă este sănătatea. Copii, pensionari, veterani de război, toți cei care, în mod normal, ar fi trebuit să-și primească medicamentele gratuit sau să plătească doar un sfert din valoarea lor au fost puși în situația de a le plăti integral. ***"Cei mai mulți dintre pacienți ne-au înțeles, că nu este vina noastră că s-a ajuns în această situație. Așa că, unii și-au cumpărat tratamentul, alții au luat medicamente doar pentru două, trei zile, iar alții, pur și simplu, au renunțat. Situația noastră a devenit de-a dreptul critică, pentru că dacă pînă acum vînzările zilnice erau de circa opt milioane de lei, de două zile au scăzut dramatic, la cîte un milion de lei; și toți avem credite la bănci"***, și-a arătat îngrijorarea ***farmacist Gabriela Hâmbu***, șefa Patronatului Farmaciștilor din Iași. Farmaciștii ieșeni spun că situația de la Iași se regăsește în alte 13 județe din țară. În Brașov, de exemplu, s-a renunțat la eliberarea acestor rețete încă de la 1 martie. Farmaciile se află în pragul blocajului financiar. În aceeași situație sînt și depozitele, mai ales din cauza creșterii necontrolate a dolarului. ***"În urmă cu trei luni, am cumpărat din Italia un produs farmaceutic pentru folosit în tratamentul bolnavilor de TBC. Nu am plătit atunci cînd dolarul era 11.000 de lei. Acum, cînd trebuie să plătim, dolarul a atins valoarea de 21.000 de lei. Nu știu ce vom face. Dacă situația va mai dura, ne gîndim deja să începem să vindem din utilaje"***, ne-a declarat ***farmacist Vali Teodor***, șefa depozitului farmaceutic "Teofarm". Situația în care se află acum ieșenii este absolut nefirească: oameni bolnavi sînt nevoiți să renunțe la tratament, iar farmaciștii mai au puțin și vor trage obloanele. **(Mihaela CĂNĂNĂU)**

Tatăl care și-a violat fiica a primit 16 ani de închisoare

■ *la proces, inculpatul a plîns fără întrerupere*

Începutul anului 1999 a fost nefast pentru familia Corduneanu. Pe 9 ianuarie 1999, ***Liviu Alexandru Corduneanu***, din Tomești - Iași, și-a violat propria fiică, în vîrstă de numai 9 ani. Soții Corduneanu au fost în ziua respectivă la un praznic și ulterior la înmormîntarea unei rude a lor. ***Viorica Corduneanu***, soția lui Victor, a rămas peste noapte la neamuri, iar soțul ei s-a întors la Tomești, unde trebuia să aibă grijă de fetița lor, Mihaela Gabriela, care la vîrsta de cinci ani a suferit de encefalită și a rămas cu grave sechele fizice și psihice. Tatăl fetei băuse în ziua aceea o cantitate considerabilă de alcool și, fără să-și dea seama ce face, - după cum a declarat -, și-a violat fiica, pe care a găsit-o a doua zi într-o baltă de sînge. Din rechizitoriul Parchetului aflăm că fata nu a putut nici măcar să țipe, și nici să opună rezistență. Mihaela Corduneanu nu a avut cum să-i povestească mamei întîmplarea pentru că fetița nu poate articula nici un cuvînt. A doua zi, după consumarea tragediei, Liviu Alexandru Corduneanu a vrut să-i dea de mîncare fetei, dar aceasta se speria, și ori de cîte ori îl vedea începea să gesticuleze înspăimîntată. Mama fetei și-a dat seama de cele întîmplate, dar nu a putut să-l reclame la Poliție pentru că bărbatul ei a amenințat-o cu moartea. Mama fetei afirmă că ea a observat din primul moment că s-a întîmplat ceva deoarece soțul ei avea o comportare ciudată: ***"tremura și era schimbat la față"***. În urma acestui viol incestuos, Mihaela Corduneanu a suferit multiple rupturi vaginale care, netratate la timp, s-au infectat și fetița a trebuit să fie operată. Ieri, la Tribunalul din Iași a avut loc ultimul termen al acestui proces. Din momentul în care a apărut în fața instanței, Liviu Alexandru Corduneanu a plîns fără întrerupere și a motivat că efectiv nu știe cum s-au petrecut lucrurile. Conform procedurii, inculpatul a trebuit să răspundă la întrebările judecătorului, dar acuzatul nu reușea să spună aproape nimic, era vizibil marcat de ceea ce făcuse și nu se putea opri din plîns. Instanța s-a pronunțat la scurt timp și Liviu Alexandru Corduneanu a fost condamnat la 16 ani închisoare, pedeapsa maximă pentru un astfel de viol fiind de 20 de ani.**(Olivia MOCĂNAȘU)**

Tramvaiele care pleacă din Alexandru nu vor circula în week-end

■ *transportul călătorilor se face doar cu autobuze*

Sîmbătă, 20 martie și duminică, 21 martie, tramvaiele 6, 2, 5 și 11 nu vor circula. Transportul călătorilor pe traseele aferente acestor mijloace de transport va fi asigurat de autobuze care vor avea aceleași numere ca și tramvaiele pe care le înlocuiesc.

Petru Gîrlea, directorul RATC a declarat că a recurs la această soluție pentru a putea urgenta lucrările pe care angajații RATC le execută la nodul rutier din Podul de Piatră. El a afirmat că, în cursul săptămînii, lucrările la finalizarea rețelei de șină sînt îngreunate de traficul aglomerat. Pentru cele două zile în care circulația în zonă va fi asigurată de autobuze, abonamentele pe aceste linii rămîn valabile. **(Răzvan M.)**

Adolescent bătut pe mutește de doi bețivi

■ *ca urmare a loviturilor primite, băiatul are halucinații vizuale*

Un adolescent în vîrstă de 17 ani din Tîrgu-Frumos a fost snopit în bătaie în timp ce mergea pe stradă. ***"Doi bărbați au venit prin spatele meu, m-au apucat de mîini și au început să mă lovească cu pumnii și picioarele. Îi cunosc din vedere, însă nu știu ce i-a apucat. Nu spuneau nimic, doar mă loveau"***, ne-a declarat ***Vasile Clanetariu***. Acesta a adăugat că, deși agresorii erau băuți, el nu a reușit să scape din mîinile lor. Abia în momentul în care a căzut la pămînt cei doi indivizi s-au potolit, după care au rupt-o la fugă. Adolescentul s-a trezit abia în ambulanță, cu ochii umflați și de-abia reușind să se miște. În cursul zilei de ieri, Vasile Clanetariu a fost adus la Spitalul de Neurochirurgie "Sf. Treime" din Iași. Medicii au constatat că acesta suferise un traumatism cranian destul de grav și prezenta halucinații vizuale. Tînărul a fost internat la Clinica I Neurochirurgie pentru investigații suplimentare și stabilirea completă a diagnosticului. **(Laura HUSARU)**

distribuit de

NIVAS HOLDING

032-250.200

iași: 092-353.492
Pașcani: 092-210.509

"Asta nu-i apelul meu"

■ *pe cîțiva judecători i-au trecut ieri toate sudorile*

Un complet de judecată al Curții de Apel Iași a trecut ieri prin momente nu tocmai relaxante. Pe lista proceselor era și "apelul" lui ***Vasile C. Vieru*** (din Iași), care se judecase într-un proces rămas în pronunțare în luna februarie a acestui an. Vasile Vieru (50 ani) a fost chemat în fața celor trei judecători și întrebat de ce contestă hotărîrea instanței. Acesta a stat pe gînduri 2-3 minute, dar nu a răspuns. Judecătorul l-a rugat încă o dată să motiveze apelul pentru a putea începe ședința, dar Vasile Vieru a spus că el habar n-are de vreo pronunțare la procesul lui și nici măcar n-a făcut apel, pentru că nu primise sentința. Judecătorii au început să se sfătuiască între ei timp de cîteva minute bune, au dat din umeri, unul dintre ei s-a lăsat în jiltul judecătoresc, iar un altul stătea gînditor cu mîna la tîmplă. În timp ce așa-zisul apelant își frămînta mîinile, judecătorul transpirase binișor. Președintele completului a mai răsfoit dosarul de cîteva ori, l-a sucit pe o parte și pe alta, și-a scos și ochelarii, dar nimic; apelantul dispăruse ca prin farmec. Instanței îi mai rămăsese o singură speranță: ca cel chemat la judecată în urma unei citații să nu fie Vasile Vieru. După ce judecătorul l-a chestionat de trei ori consecutiv în legătură cu datele personale, președintele completului tot nu s-a arătat convins, și i-a cerut lui Vasile Vieru buletinul de identitate. Într-adevăr, omul din fața lui era Vasile Vieru care a avut un proces, dar nu a introdus și apel. Judecătorul a mai dat de două ori din umeri a neputință și le-a zis colegilor: ***"Așa ceva nu-i admisibil!"***. Dar nu a renunțat și și-a mai încercat o dată șansa, întrebîndu-l pe Vasile Vieru (după ce citise cererea de apel): ***"Un Manolache cunoști? (răspuns negativ); dar un Enache sau Emilache"*** (că nu se prea înțelege în cerere - a zis judecătorul).

Apelantul însă îl luase pe nu în brațe și, la rîndul lui, și-a permis o întrebare: ***"Dar cine-o fi făcut apelul?!"***, la care judecătorul i-a răspuns: ***"Asta ne întrebăm și noi!"***. **(Olivia MOCĂNAȘU)**

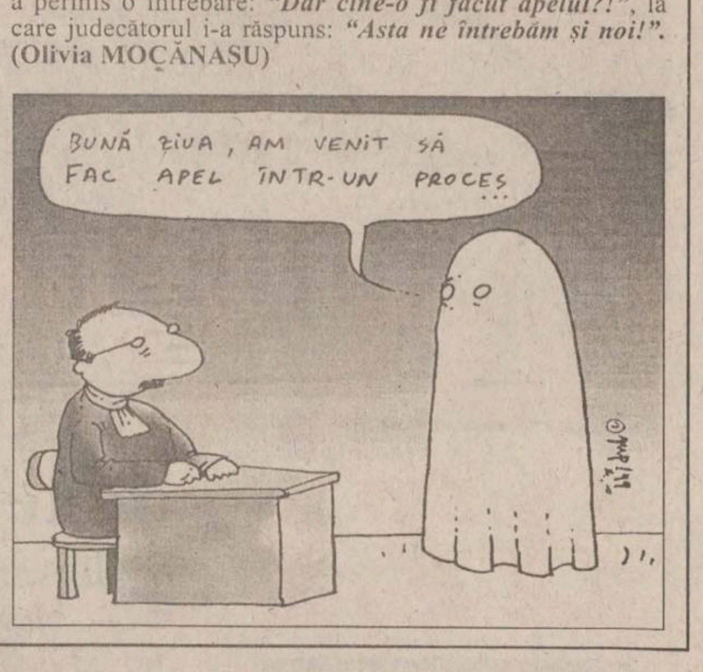

Muncitorii nu-și pun speranțe prea mari în mitingul de miercuri

Muncitorii din zona industrială a Iașului sînt încă confuzi în privința acțiunilor de protest declanșate la nivel național de cele patru mari blocuri sindicale. Deși mai sînt numai cinci zile pînă la ceea ce ar putea fi cel mai mare miting de protest din istoria mișcărilor sindicale din România, membrii de sindicat ieșeni sînt sceptici în privința succesului marșului. ***"Nu cred că acest miting va avea succes. Oamenii sînt neîncrezători și sătui de probleme și sărăcie. Sindicatul de la TEROM pare a fi foarte numeros și puternic, dar activitatea sindicală nu este așa de puternică prin secții"***, consideră ***Dumitru Ionescu***, angajat al TOMIRIS S.A. ***"Nu cred că se va rezolva ceva"***, adaugă soția sa, Elena Ionescu. Unii muncitori din zonă nu știu nimic de acțiunile sindicale, alții au idei aproximative despre revendicările propuse de sindicate. Mulți au refuzat să dea detalii despre părerea lor în legătură cu participarea la acțiunea din 24 martie. În unele societăți comerciale, precum TOMIRIS sau TEPRO, un număr mare de persoane vor ieși în stradă. ***"Din cei 680 de membri de sindicat de la TOMIRIS, 70% vor participa cu siguranță la miting"***, a declarat ***liderul de sindicat Vasile Rădoi***. ***"Sigur că vom merge la miting"***, a afirmat ***Maria Irimia***, confecționeră la TOMIRIS.

Prefectul a apreciat că în urma acestei greve ar avea de pierdut toate instituțiile statului

Florin Vitan nu este de acord cu grevele din această primăvară

Prefectul Florin Vitan crede că greva celor patru confederații sindicale nu este oportună în actuala conjunctură economică a țării. El apreciază că greva generală anunțată de toți liderii sindicali nu va face decît să aducă pierderi mari în economie, extrem de greu de recuperat. ***"Am discutat cu unii manageri care mi-au spus că derulează contracte cu firme străine, care aduc importante profituri. Un contract cu firme germane are clauze foarte clare, și neonorarea la timp are drept consecințe penalizări, care vor aduce pierderi. În acest mod pierd toate instituțiile statului"***, a declarat ieri Florin Vitan. Pe de altă parte, prefectul județului Iași spune că o astfel de grevă nu poate fi oprită, avînd în vedere că lupta sindicală poate fi considerată un exercițiu democratic. Florin Vitan apreciază că toate creșterile salariale de anul trecut au fost făcute de Guvern fără nici o bază economică. **(I. Milică, Liviu MĂGURIANU)**

Salvarea - "hot-line" pentru înjurături

La serviciul de Ambulanță, din cinci apeluri unul ori este fals, ori este folosit drept "hot-line" de către tinerii fără ocupație care își expun cunoștințele în materie de înjurături și obscenități. Din lipsă de altă formă de distracție, puștanii dau telefoane la Salvare, cerînd ambulanțe pentru nu știu ce vecin, căruia vor să-i facă o glumă mai mult sau mai puțin sărată. Cele mai multe apeluri de acest gen sînt dibuite de angajații Serviciului de Ambulanță și tratate ca atare. Însă, de multe ori, cei care dau telefoane joacă bine teatru și, cum cei de la Salvare nu pot risca, mașinile își consumă benzina degeaba, iar angajații timpul și nervii. Uneori, glumeții vor doar să cronometreze în cît timp vine ambulanța, motivînd apoi că nu a fost o problemă gravă și că totul s-a rezolvat. Însă cei mai mulți folosesc numărul 961 doar pentru a se amuza, abuzînd în acest sens de cele mai urîte înjurături. Asistentele sînt nevoite să suporte zi de zi, dar, mai ales, noapte de noapte prostiile unor indivizi care folosesc telefoanele publice pe bază de cartelă pentru că apelurile către Salvare sînt gratuite și acesta este deci singurul mod în care ei pot folosi aceste telefoane. **(Marius ȚUCA)**

SURPRIZE de primăvară începînd cu **18 martie** la Impex Romcatel

electrocasnice ■ audio ■ video

CUMPERI, plătești... și PRIMEȘTI UN CADOU surpriză

la valori de peste 10 milioane...

CADOURI SUBSTANȚIALE!!!

Magazin IMPEX ROMCATEL (fostul Coleus) ☎ 16.22.79

OFERTA de PRIMAVARA SKYFON GSM!

Va ofera telefonul Bosch COM 608, la unicul pret de:

109 $ + TVA

De acum CONNEX, va ofera:
TAXA DE CONECTARE GRATUITA pentru **TOTDEAUNA.**
In plus, numai pana la 30 aprilie puteti beneficia de
2 LUNI DE ABONAMENT GRATUIT

SKYFON GSM
Str. Vasile Alecsandri bl. II, Iasi
tel.: 032/211.988, mobil: 092.594.244

dealer autorizat CONNEX

092.44.11.11

* Aceasta oferta este valabila numai pentru serviciile de voce

Ofertă avantajoasă

În data de 22 martie 1999 se vînd prin licitație publică la Tribunalul Iași - ora 10.30 următoarele bunuri imobile

■ **Teren neconstruit în suprafață de 81,5 m.p.**, situat în municipiul Iași, str. Săulescu nr. 11, dosar 16/1997/COM

■ **Teren neconstruit în suprafață de 235 m.p.** situat în municipiul Iași, str. Labirint nr. 9 (Tîrgu Cucu), dosar 17/1997/COM

Relații suplimentare se pot obține la sediul **BANKCOOP - B.G.C.P.** Iași telefon 211236 sau 211246, interior 16.

Senzațional ! prețuri

50.000 lei
100.000 lei
150.000 lei

Săptămîna marilor reduceri numai pentru dumneavoastră pînă pe **30 martie 1999**

IULIUS

Iași, Ștefan cel Mare 8
tel. 032/112 853

la încălțăminte de sezon

ORAȘUL PE O COLOANĂ

Studenții politehniști au un obiect în plus de învățat: frigul din amfiteatre

De aproape trei săptămîni, studenții politehniști învață sau dorm în frig. Pentru a economisi bani, direcția economică a Universității Tehnice "Gh. Asachi" a sistat furnizarea agentului termic în facultăți și cămine, încă de la 1 martie. Răcirea vremii din ultimele zile a dus însă la reinstalarea frigului în camerele studențești sau amfiteatre. *"Noaptea este cel mai frig. Dormim îmbrăcați și cu plapumă. Ne este frică să lăsăm reșoul în priză peste noapte, ca să nu izbucnească vreun incendiu. În cămine, se plătește o groază de bani pe degeaba"*, ne-a declarat *Cristi Rusu,* student cazat în căminul T15. Răcirea vremii, în paralel cu frigul deja existent în camerele studențești, a dus la mărirea considerabilă a consumului de curent electric în Campusul "Tudor Vladimirescu". *"Din cauza suprasolicitării rețelei electrice, a pocnit cablul de la căminele T9, T10 și T11. Indiferent că au sau nu căldură la calorifere, studenții tot folosesc reșourile"*, a explicat directorul administrativ al UTI, *ec. Petru Condrea*. În amfiteatrele Universității Tehnice, studenții stau la cursuri și laboratoare cu paltoanele pe ei. *"Dimineața este cel mai frig. Pur și simplu îți îngheață mîna pe stilou. Te mai încălzești în pauze la o țigară. Amfiteatrele sînt mari și reci. Am colegi care chiulesc de la ore, pentru că nu pot suporta frigul"*, ne-a spus *Amalia T.,* studentă la Facultatea de Chimie Industrială. **(A. PLECAN)**

Doi procurori umblă prin oraș cu pistoalele în buzunar

În ultimul timp, mai mulți procurori ieșeni se gîndesc serios să-și procure o armă, pentru a se putea apăra în cazul în care sînt atacați. Magistrații se simt din ce în ce mai mult în nesiguranță atît în timpul serviciului, cît și în afara lui, mai ales din cauza numeroaselor amenințări pe care le-au primit din partea celor anchetați la Parchet. *"Există un ordin al procurorului general, care prevede că orice procuror poate solicita și primi o armă cu glonț de la Ministerul Justiției, pentru autoapărare. În momentul de față, în Iași sînt doar doi procurori care posedă arme"*, ne-a declarat *Gheorghe Șuhan, prim-procurorul Parchetului de pe lîngă* Tribunal. Acesta însă s-a ferit să-i numească pe magistrații care se plimbă prin oraș cu pistolul în buzunar, dar s-a exclus dintre aceștia. Considerăm că și ziariștii ar trebui să primească arme, pentru că și ei sînt la fel de expuși atacurilor din partea unora care se simt nemulțumiți de articolele publicate. **(A. AȘTEFĂNESEI)**

Poarta spre infern din Dealul Copoului

Cînd pășești în curtea interioară a sediului Poliției județene dai imediat cu ochii de o clădire veche de aproape 100 de ani, în care ți-ai dori să nu intri niciodată. Nu are cum să nu te încerce un sentiment de reținere sau chiar de teamă cînd știi că între pereții pe care ți-i imaginezi obligatoriu reci și mucegăiți, stau laolaltă sute de oameni certați cu legea. Îți închipui că în interior trăiește o lume golită total de sentimente, un adevărat univers infracțional, alcătuit din criminali, tîlhari, violatori, hoți, escroci și alți "meseriași", pentru care lumea celor liberi, de dincolo de ziduri, este doar scena pe care își joacă rolurile negative. Ca vizitator te liniștește faptul că-i știi pe acei oameni izolați de restul societății. După ce ușile metalice se dau la o parte, treci pragul arestului Poliției și-ți dai seama că imaginea formată despre locul sumbru și lipsa de sentimente din interior este oarecum greșită. Acolo se consumă totuși o perioadă din viața unor oameni, adevărate drame, ca în orice colectivitate umană.

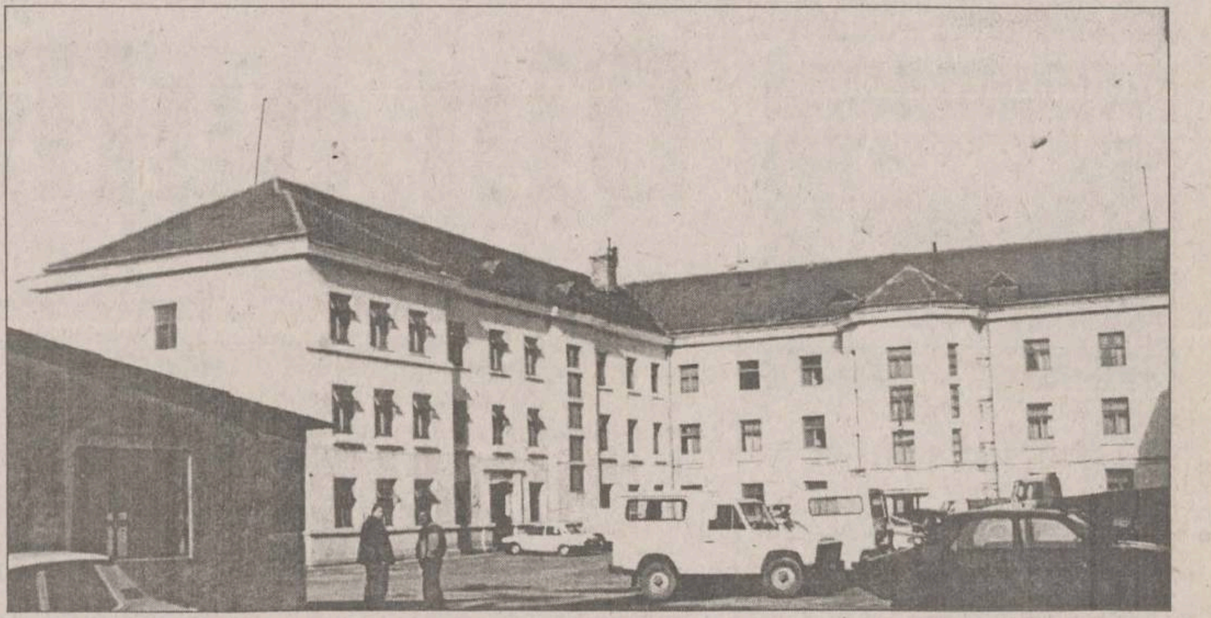

Pentru infractori, arestul Poliției din Dealul Copou este o haltă între libertate și pușcărie

Arestații stau și cîte patru într-un pat

Arestul Poliției din Dealul Copoului ar trebui să adăpostească 150 de oameni. *"Stau cîteodată și cîte patru în pat. Îi punem de-a curmezișul"*, ne-a spus *lt. col. Tudor Pricopi*, șeful arestului, încercînd astfel să atragă atenția asupra creșterii fără precedent a fenomenului infracțional din ultimii ani. *"Arestul funcționează în cadrul Serviciului de Cercetări Penale și este primul contact al infractorului cu lumea de după gratii, înaintea penitenciarului. Aici se stă din momentul arestului preventiv și pînă la terminarea cercetării penale, atunci cînd condamnatul este transferat în penitenciar"*, a precizat lt. col. Tudor Pricopi.

Zilnic, 10-15 infractori, care au comis fapte ilegale pe teritoriul județului, sînt aduși și cazați în camerele de arest. Cam tot atîtia ar trebui să părăsească definitiv acest spațiu, dar nu întotdeauna se întîmplă așa, fapt ce explică și aglomerația. Majoritatea "locatarilor" sînt tîlhari și recidiviști. Tîlhăria, și în general faptele comise cu violentă, sînt infracțiunile pentru care au fost arestați cei mai mulți dintre infractorii cazați în Dealul Copoului. Dacă în urmă cu cîțiva ani furturile țineau capul de afiș în statistici, acum lucrurile s-au schimbat dramatic și au devenit îngrijorătoare.

Primul contact cu arestul este traumatizant

Cei arestați preventiv nu-ți creează imaginea pușcăriașilor tradiționali. Îmbrăcați cu haine civile, unii dintre ei chiar eleganți, arestații ocupă niște camere în care umezeala, mucegaiul, șoarecii sau mizeria sînt doar simple supoziții. *"Am încercat să asigurăm condițiile minime necesare. Primul contact cu arestul este traumatizant din punct de vedere psihic și nu trebuie accentuată această dramă prin condiții inumane de izolare. Arestații au dreptul la un pat, la lenjerie curată, dreptul de a citi presa, pot primi pachete, țigări și chiar bani,"* ne-a relatat lt. col. Tudor Pricopi.

Psihologul infractorilor este chiar șeful arestului

În arest, deșteptarea este la ora 5,00. După baia și curățenia zilnică, în jurul orei 6,00 se servește micul dejun în cameră, la fel ca în hotelurile de lux. Hrana caldă este primită de la penitenciar și nu lipsește untul, marmelada, șunca și ceaiul, după cum susțin polițiștii. La prînz se servește ciorbă și felul doi, întotdeauna cu carne. Pe la ora 7,00, arestații sînt controlați medical, apoi se înscriu la raport și prezintă șefului de arest doleanțele lor. Majoritatea solicită consultanță juridică, contactarea avocatului sau pur și simplu doresc să stea de vorbă cu cineva. *"Mulți infractori arestați pentru prima dată sînt în stare de șoc. Arestul nu are angajat un psiholog, deși prezența acestuia este necesară. Din acest motiv, zilnic, ascult eu plîngerile arestaților și încerc să aflu și să alin frămîntările lor sufletești. Pe mulți dintre ei conversația îi ține în viață"*, ne-a spus lt. col. Tudor Pricopi. Cu toate acestea, arestații protestează deseori prin refuz de hrană sau automutilări, încercînd să atragă atenția asupra nemulțumirilor privind desfășurarea anchetelor. Cei mai vechi sau recidiviștii înghit tot felul de obiecte metalice, șuruburi sau arcuri de pat, sau se rănesc cu așchii de lemn. Din acest motiv, în arest nu există lame de ras, cuțite sau foarfece, pentru a se evita tentativele de suicid. Arestații nu se bărbieresc niciodată singuri. Frizerul arestului, un subofițer în prag de pensionare, îi bărbierește și îi tunde regulamentar.

Unii infractori îndrăgesc arestul Poliției și fac orice ca să revină

Arestații sînt triați la internare în funcție de infracțiuni. Recidiviștii vor fi colegi de cameră cu alți recidiviști, criminalii cu cei de teapa lor, iar minorii locuiesc obligatoriu împreună. În arest sînt acum și 14 femei. Cinci dintre acestea au ucis, iar celelalte au fost arestate contravențional. Nu lipsesc nici cetățenii altor state. Pakistanezi, moldoveni, ucrainieni și chiar un turc. Toți se bucură de aceleași drepturi oferite infractorilor români. Arestații preventiv nu au dreptul la televizor, radio sau jocuri de table, șah sau remy. Unii dintre ei au înghițit piesele de table sau șah și au creat probleme polițiștilor. Cei cu experiență își confecționează din pîine zaruri, piese de șah, iar din hîrtia de la pachetele de țigări își fac cărți de joc. Majoritatea celor arestați preventiv se conformează regulamentelor impuse de polițiști. Izolarea de familie și prieteni le provoacă multora dintre ei regrete pentru faptele comise. Arestul îi disciplinează, și cei mai mulți își jură că nu se vor mai întoarce niciodată. *"Din păcate, sînt însă mulți recidiviști care s-au îndrăgostit de arestul Poliției. Cînd sînt în libertate slăbesc, sînt decepționați și fac imediat o infracțiune pentru a reveni într-un loc care le este familiar, unde de bine de rău au o masă asigurată și un acoperiș deasupra capului. Aceștia sînt clienții noștri obișnuiți, pentru care arestul Poliției este adevărata casă"*, ne-a declarat lt. col. Tudor Pricopi. (V.E.)

Primăria riscă să intre în colaps financiar

■ *învățămîntul va primi maxim o treime din necesități* ■ *în școli, nu se vor mai face nici un fel de achiziții* ■ *arterele principale vor fi singurele iluminate pe timpul nopții, indiferent de riscuri* ■

Șeful Inspectoratului Școlar Județean, *Camelia Gavrilă,* s-a întîlnit cu primarul *Constantin Simirad* pentru a-l pune în temă cu necesitățile învățămîntului ieșean pentru acest an. Primăria ar trebui să aloce 112 miliarde lei pentru învățămînt, însă primarul crede că nici măcar o treime din această sumă nu va putea fi asigurată. Prin urmare, în școlile ieșene nu se va face nici o achiziție în perioada următoare, alocîndu-se bani numai pentru plătirea facturilor la utilități și pentru hrana din creșe. A rămas o necunoscută cine va asigura plata burselor, primarul susținînd însă că bursele sociale vor fi plătite cu siguranță. Camelia Gavrilă se gîndește cu groază la apropierea Bacalaureatului, cînd în fiecare clasă va trebui să fie cîte un televizor. Primarul a avertizat-o că nu va fi cumpărat nici un televizor, gîndindu-se la posibilitatea de închiriere a acestor aparate electrice. *"Din cauza ratei leu-dolar am ajuns cu un buget la jumătatea celui de anul trecut, și cum nici cel din 1998 nu a fost suficient, cred că Primăria poate intra în colaps. Voi pune întrebarea «dacă nu dăm bani aici se poate muri?», iar dacă mi se răspunde «Nu», nu dau nici un ban"*, a hotărît primarul. Acesta a luat decizia ca numai străzile circulate intens să fie reparate, iar în ceea ce privește iluminatul public este foarte posibil ca după miezul nopții să rămînă luminate numai arterele principale. *"Voi face acest lucru indiferent de urmări"*, a precizat Constantin Simirad. **(Gianina GHELASE)**

Președinta "Cooperativei Mobilă și Tapițerie", arestată pentru luare de mită

■ *Parchetul susține că a prins-o în flagrant pe Luminița Grigoriu în timp ce lua șpagă 500 de dolari și 500 de mărci germane de la un șef de atelier, pentru închirierea unui spațiu comercial*

Luminița Grigoriu la ieșirea din Parchet

Procurorii ieșeni au emis, ieri, un mandat de arestare preventivă pentru *Luminița Grigoriu* (36 ani), președinta "Cooperativei Mobilă și Tapițerie", acuzată de luare de mită. Polițiștii și procurorii au pus la cale un flagrant în sediul Cooperativei și au surprins-o pe șefa acestei societăți în timp ce primea 500 de dolari și 500 de mărci germane pentru a-i facilita lui *Ioan Grigoraș*, șeful atelierului de tîmplărie din cadrul Cooperativei, obținerea unui spațiu comercial. Acesta, ca mulți alții, dorea să se privatizeze, cumpărînd spațiul în care își desfășura activitatea atelierul pe care îl conducea. Astfel, în urma unor tratative cu Luminița Grigoriu, Ioan Grigoraș urma să intre în posesia spațiului de la 1 iulie a.c. Ca să-și achite chiria pentru spațiul închiriat, Ioan Grigoraș s-a gîndit să plătească în natură, cu produse proprii. Inițial, pentru a semna contractul de închiriere, Luminița Grigoriu a cerut de la șeful atelierului 1.000 de dolari. Intrigat de tupeul președintei de Cooperativă, Ioan Grigoraș a înștiințat Poliția Municipiului. Neavînd toți banii, Ioan Grigoraș i-a dat numai 500 de dolari, 500 de mărci germane și un televizor color, însă Luminița Grigoriu a susținut că a pierdut aparatul. Spre finalul anchetei, cînd a aflat că va fi arestată preventiv, femeia a făcut o criză într-unul din birourile Parchetului de pe lîngă Tribunal. Polițiștii i-au dat mai multe pahare de apă pentru a-și reveni din șoc. Mandatul de arestare a fost emis pe o perioadă de 5 zile, urmînd ca anchetatorii să constate în acest timp dacă mai sînt și alte persoane de la care a cerut mită Luminița Grigoriu pentru închirierea altor spații comerciale. **(N. MANOLIU)**

Singurul Serviciu GSM cu conectare gratuită pentru totdeauna*

Ai **abonament gratuit pe două luni**** și telefonul **BOSCH COM 608*****

cu numai **129 $****** până la **30 aprilie**. În plus, beneficiezi de conectare gratuită.

ARATĂ-MI UNUL CARE NU SE BUCURĂ

CONNEX

Viitorul Sună Bine

** Prima și a treisprezecea lună de abonament *** Numai cu conectare la CONNEX și în limita stocului disponibil **** Prețul nu include TVA

* Nu se aplică serviciilor de date și fax

Guvernanților le-au apărut în vis sinistrații de la Iași

■ *abia ieri a venit o adresă de la București în care se pomenește de niște bani pentru cei năpăstuiți de alunecările de teren sau inundații*

La Bîrnova alunecările de teren au distrus zeci de case

După mai bine de o săptămînă de la calamitățile din județul Iași, Guvernul a catadicsit, ieri, să trimită un răspuns la Prefectura Iași. Astfel, Guvernul a cerut abia ieri evaluarea totală a tuturor pagubelor de pe raza județului. În adresa trimisă prefectului *Florin Vitan* se spune că Departamentul pentru Administrație Publică Locală (DAPL) va întocmi o hotărîre de Guvern prin care vor fi alocate sumele necesare ajutorării financiare a persoanelor sinistrate. În aceeași adresă se precizează că banii vor fi folosiți în special pentru reconstrucția locuințelor și a anexelor gospodărești și pentru refacerea efectivelor de animale ale sinistraților. Toate datele vor trebui trimise la DAPL pînă la sfîrșitul lunii martie. Pînă în prezent, în majoritatea comunelor afectate de alunecări de teren și inundații a demarat acțiunea de evaluare a pagubelor. Primarii din comunele afectate cred că, în 2-3 zile, vor putea declara valorile reale ale pierderilor. Potrivit declarațiilor prefectului Vitan, singurele comune unde procesul de evaluare merge foarte greu sînt Costuleni și Victoria. În următoarele zile, Comisia de Apărare Împotriva Dezastrelor va strînge toate datele referitoare la pagubele provocate de calamitățile din județul Iași și le va transmite la București. *"În cursul zilei de mîine (azi - n.r.) voi avea o situație generală cu toate pagubele. La Costuleni și la Victoria se va deplasa o echipă a Prefecturii care va încerca să urgenteze evaluările"*, ne-a declarat Florin Vitan. **(Liviu MĂGURIANU)**

O nouă palmă pe obrazul Iașului

■ *după ce a pierdut statutul de capitală a Regiunii Nord-Est, Iașul a înregistrat, ieri, un nou eșec* ■ *județul Iași nu va avea nici o funcție de conducere în cadrul Agenției de Dezvoltare Nord-Est cu sediul la Piatra Neamț* ■ *acest organism va fi în subordinea unui băcăuan, născut la Piatra-Neamț* ■

Agenția de Dezvoltare Nord-Est va fi condusă de un băcăuan care a făcut facultatea la Iași. Astfel, la cîrma Agenției de Dezvoltare Nord-Est a fost ales fostul subprefect de Bacău, Constantin Apostol. Dintre cei 43 de înscriși, la concurs nu s-au prezentat decît 30 de candidați. Comisia, formată din președinții de consilii județene din Regiunea Nord-Est, s-a declarat nemulțumită de nivelul de pregătire a concurenților. De altfel, postul de director adjunct al Agenției a rămas în continuare vacant, urmînd a se realiza ulterior un nou concurs. Funcția de director economic a fost obținută de șeful serviciului Control financiar și de gestiune din Consiliul Județean Neamț, Elena Nane. Deși au existat doar două aspirante pentru acest post, ele au fost catalogate de comisie ca avînd o foarte bogată experiență, departajarea făcîndu-se la proba de cunoaștere și aplicare a legislației. Noul director al Agenției va avea pe mînă toate ofertele de proiecte de finanțare din partea Uniunii Europene. Avînd în vedere că Iașul nu are nici măcar un simplu funcționar în această instituție, există posibilitatea ca județul Iași să fie marginalizat atunci cînd Uniunea Europeană va fi dispusă să finanțeze lucrări în zona Regiunii Nord-Est. La concursul desfășurat, ieri, la Piatra-Neamț nu s-a prezentat nici o oficialitate din Iași. În mod normal, din comisia de evaluare a candidaților ar fi trebuit să facă parte și președintele CJ Iași, Vladimir Tănăsoiu. Acesta a plecat, ieri, în Germania fără măcar să delege un reprezentant al Consiliului la reuniunea de la Piatra-Neamț.

Constantin Apostol a terminat Institutul Politehinc Iași în 1984, este doctorand în Inginerie fizică și student al Facultății de Management. În prezent, Apostol este secretar general al Camerei de Industrie și Comerț Bacău. **(Liviu MĂGURIANU)**

Monitorul Monden

GÎNDITORUL MONDEN

Transcriere

Te-ademenesc cu pandişpan şi zahăr,
Şi-n ani bisecţi cu ouă de furnică,
Miresme-n samovare lucii scapăr,
Să-ţi văd şoldul ţicnit şi glezna mică.

Îţi caut cu migală ceafa-n părul
În care-agrafe ard şi mor panglice,
Rostogolesc din biblii groase mărul
Spre tine ca veşmintele să-ţi pice.

Şi ne iubim bezmetici, albi de pudră,
Elastici, fumegoşi, crud sfîşiaţi
De fluturi ce scot ţipete şi zburdă
Imenşi prin hăul ceştilor cu zaţ.

Emil BRUMARU

PERSONALITATEA SĂPTĂMÎNII

Maria Bâzdâră

O femeie a dat în judecată statul român la Strasbourg, motivînd că i-au fost şi îi sînt şi acum încălcate drepturi şi libertăţi garantate, cel puţin pe hîrtie, de Constituţia României şi de acordurile internaţionale. ***Maria Bâzdâră*** **(foto)**, avocat în cadrul Baroului Iaşi, acuză statul român că i-a încălcat dreptul la viaţă, la libera exprimare şi libertatea de opinie. Ea susţine că luptă nu numai pentru sine, cît şi pentru alţii aflaţi în situaţia sa. Maria Bâzdâră are toată susţinerea conducerii Baroului cît şi a unora dintre colegii săi şi a unor judecători. Profesional, de numele acesteia se leagă unele procese de răsunet, precum cel de scoatere în afara legii a Partidului Comunist Român. Ea s-a implicat în procese de revendicare a unor imobile trecute în mod abuziv în proprietatea statului. Pentru acţiunile sale trecute şi pentru curajul de a-şi apăra drepturile fundamentale chiar dînd în judecată statul român, Maria Bâzdâră a fost desemnată «personalitatea săptămînii».

Primarul Simirad şi legalizarea bordelurilor

Unul dintre cei care nu mai pot dormi noaptea din cauza căderii leului este primarul ***Constantin Simirad***. În timp ce acestuia îi ies peri albi cît se chinuie să împartă două paie la trei măgari, la Bucureşti se discută despre legalizarea prostituţiei. Lucru care pe primar îl face să gîndească în negru vizavi de parlamentari. ***"Probabil parlamentarii, stînd la Bucureşti, fiind bătrîni şi mulţi dintre ei neavînd nici dinţi în gură, se plictisesc acolo şi vor să facă şi ei ceva. Legi pentru ajutarea economiei nu au fost în stare să scoată, dar acum dezbat legea prostituţiei"***, s-a plîns primarul. Pe şeful urbei nu-l sperie gîndul că s-ar putea ca într-o zi - două să apară pe vreo străduţă un felinar roşu, ţinut pînă acum în interior, la fereală. Problema lui este că nu se pricepe la această treabă, aşa că s-a gîndit să lase pe altul mai tînăr să-i facă treaba. S-a gîndit chiar să pună şef de serviciu prostituţie un ziarist tînăr, care s-ar putea să treacă printr-un concurs destul de drastic. **(Mimosa PUDICA)**

Din culisele Galelor UNITER

Luni, în Sala Mare a Naţionalului bucureştean s-a desfăşurat cea mai prestigioasă competiţie a lumii teatrale şi culturale româneşti: Galele UNITER. Iaşul a avut două nominalizări aici, după cum bine se ştie. Piesa "Teibele şi demonul ei", la categoria "cel mai bun spectacol al stagiunii 1997/1998", şi criticul Ştefan Oprea, desemnat unul dintre cei mai buni trei români în domeniul criticii teatrale. Din nefericire - cu toate că pronosticurile indicau cu totul altceva - nici piesa, nici criticul nu au obţinut nimic. Evident, rămîne doar satisfacţia de a fi fost numărat printre cei mai buni.

■ post-Galele UNITER, presa de specialitate încă mai elogiază piesa pusă în scenă la Iaşi de ***Alexander Hausvater***. Mai mult, aceasta va fi jucată în deschiderea Festivalului de teatru de la Sibiu ■ iar aici, se ştie, este practic bursa spectacolelor de teatru româneşti ■ deşi regizorul canadian nu a fost prezent la Gale, el va reveni în Iaşi în iunie anul acesta, pentru a mai monta o piesă, "Roberto Zucco", tot la Naţional ■ trupa care a dat viaţă personajelor din "Teibele" va sărbători abia astăzi faptul că au fost nominalizaţi la Galele UNITER ■ pînă acum au fost în "focuri" ■ Înainte de decernarea premiului la această categorie circula zvonul că piesa "Richard al II-lea" - a Naţionalului bucureştean, de asemenea nominalizată - va lua toate premiile ■ după cum se mai spunea şi că dacă această piesă nu va lua nimic, atunci nici piesa de la Iaşi nu va lua nimic ■ şi aşa a fost ■ cu toate că în pauza de la Gale lumea era convinsă şi declara sus şi tare că "Teibele..." va lua premiul pentru cel mai bun spectacol ■ dar, neaşteptat, la Radio "Europa Liberă" s-a vorbit, ulterior premierilor, cam un sfert de oră despre piesa Naţionalului ieşean ■ după ce Galele UNITER au luat sfîrşit, pe la ora 1 noaptea a urmat un cocktail, de la care au lipsit ieşenii invitaţi: ***Ioan Holban***, directorul teatrului, şi ***Sergiu Tudose***, membru al Senatului UNITER ■ foarte mulţi oameni de teatru au plecat imediat după ce s-a terminat decernarea premiilor; fie din cauza vîrstei şi orelor tîrzii, fie deranjaţi de rezultate ■ în culise, înainte de a intra pe scenă pentru premierea ***Soranei Coroamă-Stanca***, Sergiu Tudose a aflat că, imprevizibil şi şocant, piesa "Livada cu vişini" va lua premiul mult-rîvnit şi de trupa de la Iaşi ■ această veste - neoficială în acel moment - l-a făcut pe calculatul Sergiu Tudose să nu mai fie în apele sale după aceea ■ remarcabilă intervenţia Soranei Coroamă-Stanca înainte de a coborî de pe scenă: ***"Vreau să mulţumesc unui mare teatru, Teatrului Naţional din Iaşi"*** ■ de neînţeles a fost, în schimb, ostentaţia cu care ***Ion Caramitru*** preciza apartenenţa actorului Sergiu Tudose la Teatrul Naţional din Iaşi, întreaga breaslă actoricească ştiind de multă vreme că Sergiu Tudose este, de fapt, un mare actor al teatrului românesc ■ şi, pentru a cita un personaj de la naţionalul ieşean, Teatrul ***"a intrat în cărţi"*** cel puţin parţial şi nu este exclus ca una dintre viitoarele premiere să aducă "potul". **(Cătălin CROITORU)**

Foto: D. Cristescu

Oana Pellea, alături de Marcel Iureş, cel care a primit premiul pentru cel mai bun actor

"Lumea ar trebui să vadă în mine o oglindă a fiecăruia"

■ *declară actriţa Monia Pricopi*

Deşi poate părea ciudat şi incompatibil cu meseria de actor, Monia Pricopi (28 ani) este o persoană care comunică foarte greu cu cei din jurul ei. Ţinuta ei aproape marţială - "ţeapănă", după cum şi-o autodefineşte - îi face pe ceilalţi să o ocolească, să o evite chiar. "Lumea ar trebui să vadă în mine o oglindă a fiecăruia, explică ea acest comportament. Eu dau atîta cît primesc; şi n-o fac pentru că aş fi păţită în ce priveşte relaţiile cu oamenii, ci pentru că este o chestie care porneşte din mine". Mai mult, şi standardele după care îi acceptă pe alţii alături de ea sînt la fel de rigide. "Grila în care trebuie să se înscrie un băiat pentru a-mi putea fi prieten este următoarea: să fie deştept, să fie de familie bună, să nu fie rău şi să arate bine...".

Naţionalul ieşean a fost o întîmplare

În momentul în care regizorul ***Alexandru Dabija*** a venit la Iaşi să monteze "Gîlcevile din Chioggia", în echipă a cooptat-o şi pe ***Monia Pricopi.*** Deşi la început i s-a părut că lucrul cu Dabija va merge strună, după puţină vreme totul a luat o întorsătură contrarie. ***"A fost un calvar. De fiecare dată îmi spune că sînt prea ţeapănă pentru rolul de ţărancă pe care îl aveam de interpretat. Am muncit foarte mult ca să ies din stil şi dintr-o anumită rasă. A fost nevoie de ţipete"***. Cariera scenică şi-a început-o în anul trei de facultate, la Teatrul de Comedie din Bucureşti, în piesa "Corabia nebunilor". ***"Am plecat de acolo pentru că mi se ceruse să fac figuraţie într-un alt spectacol, lucru pe care eu nu-l puteam face. Directorul, actorul Cornel Vulpe, m-a întrebat, la un moment dat, «cine eşti tu, mă, să nu faci figuraţie?». Şi am plecat."*** A urmat, în 1994, Teatrul din Arad, unde ***"am jucat foarte mult faţă decît joc aici"***. Iar în 1996 a venit la Naţionalul ieşean, ***"absolut întîmplător, împinsă de probleme personale"***. A lucrat cu foarte mulţi regizori, nume mari ale scenei româneşti. De la ***Andrei Şerban*** la ***Cristian Hadji Culea***, de la Alexandru Dabija la ***Ovidiu Lazăr***. ***"Eu sînt actriţă de regizor,*** spune Monia Pricopi. ***Joc bine cu acel regizor care la început mă lasă de capul meu; dar după aceea strînge hăţurile treptat"***.

Cele mai umilitoare zile din viaţa mea

Una dintre pasiunile actriţei este să scrie versuri. În 1992 a publicat în ***"România Literară"***, şi chiar se pusese la un moment dat problema apariţiei unei plachete. Din păcate, nefinalizată. Dar această "boală" a versurilor, Monia o are din timpul liceului. Înainte de Revoluţie, în cadrul unui cenaclu literar, a citit cîteva poezii care nu erau tocmai favorabile regimului de atunci. O colegă a pîrît-o "acolo unde trebuia" şi liceanca a fost arestată. A fost încarcerată la Focşani, unde a ispăşit două luni şi zece zile. ***"Am fost salvată prin intervenţia familiei, care a invocat faptul că eram încă minoră. Dar cele două luni cît am stat în închisoare au fost cele mai umilitoare din viaţa mea. Eram obligată să scot, cu găleata, apa murdară dintr-un canal şi să o vărs într-un altul. Şi treaba aceasta o făceam ore şi ore în şir, zilnic. Pe urmă am aflat că cele două canale comunicau."***. Este o perioadă a vieţii despre care Monia Pricopi evită să vorbească.

Pe 21 decembrie 1989, cînd a auzit ce se petrecea la Bucureşti, a luat primul tren şi a fost în toiul revoluţiei. ***"Acum, cînd îmi aduc aminte, îmi vine să rîd, pentru că ce am făcut eu şi alţii nu a însemnat nimic"***, constată ea. Se afla lîngă Hotelul "Athenée Palace" cînd dintr-o maşină a început să se tragă. ***"Nu mi-a fost frică; singura mea problemă a fost să nu rămîn fără o mînă sau un picior şi să nu mai pot face actorie. La asta mă gîndeam"***.

"Între Iaşi şi restul ţării este o mare diferenţă"

Viaţa în viziunea actriţei Monia Pricopi este privită dintr-un unghi cam pesimist. Aceasta se datorează, probabil, şi felului ei de a fi. ***"În facultate eram singura fată care fusese acceptată în gaşca băieţilor. Pe urmă, lucrurile s-au schimbat"***. Iar de cînd a ajuns în Iaşi, s-a ascuns şi mai tare în sine. ***"Pentru că Iaşul mi-a arătat un gen de oameni care încearcă să pară mai mult decît sînt. În alte locuri, de exemplu în Bucureşti sau în Arad, am găsit oameni care erau mai liberi, cu mai puţină «poză»"***. Timidă, avînd şi un vag cult al sinuciderii ***("decît să trăieşti inutil şi să ai senzaţia că nu ai făcut nimic, mai bine să nu mai trăieşti")***, Monia face meseria cu pasiune şi admiră oamenii care, lucrînd în aceeaşi branşă, au fost generoşi cu ea. Iar apropiate de sufletul ei sînt femeile "coapte", mai în vîrstă decît ea, şi mai puternice. În plan artistic, ***"după o experienţă destul de rece cu «Gîlcevile», a venit acum şi momentul în care simt că totul este cald, ca o familie, din "Strigoii". Şi îmi doresc foarte mult ca rolul să iasă bine, pentru că este primul rol din carieră mai pe structura mea intimă."*** **(Cătălin CROITORU)**

"Joc bine cu acel regizor care la început mă lasă de capul meu"

CU PICIORUL PRIN TÎRG

■ Într-una din duminicile trecute, la Restaurantul francez, domnul ***Costică Simirad***, primar de Iaşi, îşi petrecea o parte din timpul dumisale liber la o bîrfă şi un pahar de vin bun. Îl acompania un francez sadea, ***Bennoît Vitse***, care în timpul orelor de serviciu ocupă funcţia de şef al Centrului Cultural Francez din Dealul Copoului. Numai că monsieur Vitse nu era solitar, ci avea de-a dreapta o tînără creatoare de modă. Deoarece duduia despre care vorbim şi-a prezentat colecţia vestimentară imaginată de ea chiar pe scena Teatrului Naţional, cu ocazia festivalului de teatru ***"Don Juan"***, în care s-a implicat şi Benoît, credem că alăturarea ultimilor doi pomeniţi mai sus nu este tocmai întîmplătoare şi în afara realităţii;

■ Domnul director general de Prefectură, ***Alexandru Iftode***, are - printre altele - şi un şofer de care dispune. Pînă aici, nimic neobişnuit. Numai că acest învîrtitor de volan are o meteahnă: este puţintel cleptoman. Se spune că zilele trecute a fost surprins într-un magazin din oraş pe cînd încerca să fure un spray. Luat la întrebări, el s-a legitimat ca fiind amploaiat al instituţiei amintite. Ca urmare, i s-a dat drumul fără nici un altfel de tam-tam. Şi se mai spune că domnul Vitan nu ştie nimic despre acest incident. Da' lasă c-a aflat acu';

■ În fostul birou al fostei secretare a Consiliului Local, ***Lenuţa Milatinovici***, se face curăţenie. Femeile de serviciu iau hîrtiile şi le mută, iar dacă sînt întrebate ce fac, spun că pregătesc camera pentru noua persoană care îl va ocupa. Încă nu se ştie cine va fi aceasta, dar gurile rele spun că ***Alexandru Iftode*** de la Prefectură ar tînji după el;

■ Săptămîna trecută, într-una din zile, pe strada Elena Doamna cobora la vale o maşină a RAJAC în care se hodinea, pe bancheta din spate, nimeni altul decît ***Tudor Tudose***, purtătorul de cuvînt al Regiei. Numai că în intersecţia din Bucşinescu era un domn care nu voia să se dea din calea autovehiculului. Enervat, şoferul s-a dat jos şi s-a pus a-l înjura pe cel postat pe mijlocul drumului. Calm, domnul Tudose a urmărit scena din dosul ochelarilor;

■ Ieri, la CJ a ieşit la pensie o funcţionară de pe acolo, pe nume Gorea. Biata femeie s-a trezit la mica festivitate ce-o organizase cu această ocazie cu domnul Ştentel, însoţit de ciraci din PNL, cu doamna consilier Drăgoi - care şi ea era însoţită de secretara PNL. După ce s-a mîncat şi s-a băut bine, domnul Ştentel a rostit cîteva cuvinte memorabile: ***"Noi toţi, cei bătrîni, am avut ce învăţa de la dumneavoastră"***.

■ Primarul Simirad a avut o zi cînd toată lumea putea să îi spună orice, chiar să îl şi înjure, numai că nimeni nu a avut curajul. Domnia sa s-a dus la biserică, unde s-a spovedit. Preotul i-a spus că trebuie măcar o zi să nu se certe, să nu se enerveze şi să nu pupe pe nimeni. Trebuia să ţină liniştea trei zile, însă primarul a primit dispensă pentru funcţie publică.

■ Glume de-ale primarului: 1) Constantin Simirad l-a sfătuit pe directorul RAJAC, ***Gheorghe Nichita***, să se lase de condus regia şi să se apuce de altceva, de exemplu vînzarea de covrigi. 2) Acelaşi Nichita a fost denumit de primar Mafalda Culturii, din cauza miliardului "donat" de regie pentru plătirea salariilor din instituţiile de cultură ieşene. 3) Fiecare funcţionar care îi aduce la semnat primarului o cerere riscă să fie avertizat şi chiar penalizat dacă a scăpat greşeli de ortografie. Iar primarul spune că se întîmplă cîteodată să găsească asemenea cereri cu perle. **(Ştie TOT)**

VILELE IAŞULUI

Vila patronului firmei "Dan Mixt"

Vila din imagine aparţine patronului firmei "Dan Mixt", ***Gheorghe Onofriciuc***. Situată într-o zonă deschisă, construcţia s-a lărgit atît cît a dorit proprietarul, căpătînd în felul acesta imaginea unei hale. Arhitectul şef al Iaşului, Ionel Oancea, găseşte că vila este rece, distantă şi oarecum respingătoare, datorită faptului că domină plinurile necizelate, iar golurile sînt meschine şi întîmplător aşezate în faţadă. ***"Pentru partea din faţă se observă o inadvertenţă evidentă între fragilitatea modului de intrare şi masivitatea clădirii"***, crede Ioanel Oancea. Vila este folosită cu dublu scop, sediu de firmă şi locuinţă. ***"În ciuda caracterului necizelat al parterului şi al etajului, iese în evidenţă acoperişul simplu, în două ape şi cu lucarne, care conferă o notă de seriozitate construcţiei"***, susţine arhitectul. Acesta apreciază că suprafaţa construibilă este de aproximativ 1000 mp, plasînd casa între cele mai mari din Iaşi, iar estimarea valorii sale este de 3 miliarde de lei. Sfatul arhitectului este că proprietarul ar fi trebuit să se gîndească mai mult la zona în care se află vila, ar fi putut să conceapă proiectul sub forma unor pavilioane, care ar fi avut mult mai multă poezie decît masivul edificiu din imagine.

"Iaşii sînt o zonă colinară, nu degeaba au fost numiţi dulce tîrg. Atît proprietarii cît şi arhitecţii au pierdut dorinţa de armonizare a caselor cu mediul înconjurător, iar ceea ce iese strică imaginii generale a tîrgului", afirmă arhitectul şef al oraşului. **(Gianina GHELASE)**

CINE-A PUS CÎRCIUMA-N DRUM

Avem şi la Iaşi un pub

"Ginger Ale" este berea neagră englezească şi poate fi un nume inspirat atunci cînd vrei să deschizi în Iaşi un "pub" - tradiţionala cîrciumă englezească. ***Ginger Ale - pub & restaurant*** îşi propune tocmai acest lucru. Că nu reuşeşte pe deplin ţine mai degrabă de "spiritul" moldav care nu acceptă astfel de transplanturi. Un pub este plin de englezi, irlandezi şi galezi care rîd şi vorbesc zgomotos în timp ce beau bere neagră, sprijiniţi de tejghelele barului. Dacă în Bucureşti există astfel de localuri (White Horse este un bun exemplu), comunitatea britanică din Iaşi este probabil prea mică pentru a învia pe malurile Bahluiului atmosfera dintr-un pub.

Totuşi, intenţia generoasă a patronilor nu poate fi neglijată. O casă veche şi frumoasă din strada Săulescu a fost transformată într-un restaurant intim, care, fără a fi luxos, este deasupra majorităţii localurilor cu pretenţii din oraş. Renovarea făcută cu gust, mobilierul deosebit, tacîmurile şi vesela de calitate, grupul sanitar impecabil, toate acestea ne dau o idee despre cum ar trebui să arate un restaurant normal în vremuri normale. Din păcate, să plăteşti zece dolari pentru un prînz este o idee nebunească pentru majoritatea românilor, astfel că dreptul de a admira obiectele vechi, alese cu grijă şi care, risipite prin încăperi, conferă un aer familial, rămîne un privilegiu al celor cu bani.

În ceea ce priveşte meniul, oferta acoperă onorabil toate pretenţiile, iar bucătăria se achită corect de servicii, fără să exceleze. Preţurile, care la Bucureşti, Timişoara sau Cluj nu ar surprinde pe nimeni, sînt totuşi mari pentru Iaşi, dar necesare pentru a păstra standardul localului.

Personalul, atent şi îndatoritor, reuşeşte în general să se ridice la nivelul de prezenţă discretă, atît de necesară confortului consumatorilor.

Recomandări: o personalizare a meniului, cu o ofertă clară, distinctă, din bucătăria tradiţională britanică. O listă mai scurtă dar în acord cu firma este de preferat uneia lungi şi neutre pe care o întîlnim pe masa oricărui restaurant. **(Alexandru MUSTAŢĂ)**

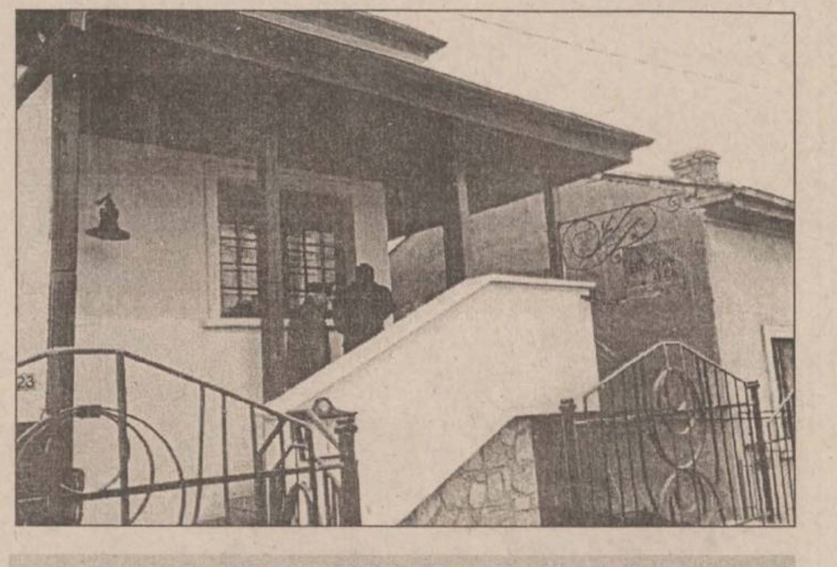

Clasificarea: ****
Referinţă GINGER ALE-pub&restaurant, Iaşi str. Săulescu nr. 23, tel. 114072.

Clasificări:
* - serviciu prost, lipsă de igienă, bucătărie slabă, aspect neîngrijit
** - măcar bucătăria este de calitate
*** - bucătărie de calitate, serviciu şi aspect general onorabil
**** - o notă bună sau foarte bună la toate capitolele
***** - local de lux, fără minusuri sesizabile

Observaţie: Clasificările de mai sus sînt subiective şi se referă numai la piaţa locală. Ele nu au nici o legătură cu clasificările oficiale din domeniu.

NOUTĂȚILE ECONOMICE

FPS și Société Générale au încheiat tranzacția pentru BRD

Fondul Proprietății de Stat și Société Générale au semnat protocolul care finalizează tranzacția, în valoare de 200 milioane dolari, încheiată în decembrie 1998 între cele două părți, pentru achiziționarea a 51% din capitalul social majorat al Băncii Române pentru Dezvoltare. Conform contractului de vînzare-cumpărare, Société Générale a plătit FPS 138 milioane dolari, pentru 42% din acțiunile BRD și încă 62 de milioane dolari, reprezentînd cota sa la majorarea de capital de 20%, care au fost depusă, joi, în contul FPS, informează un comunicat al FPS.

Lafarge a dat banii pentru SUT

Firma "Lafarge" a plătit pachetul de actiuni cumpărat la "SUT" Iași, ne-a declarat directorul economic al societătii ieșene, Maria Carabunea. ***"Dat fiind că au convocat Adunarea generală a actionarilor, probabil că au plătit deja pachetul de actiuni, dar nu am primit încă o confirmare oficială a acestui fapt, dat fiind că plățile se fac în contul FPS de la București"***, ne-a declarat ***Edmond Roman***, purtătorul de cuvînt al FPS sucursala Iași, care a vîndut pachetul de 48,83% din actiunile firmei. Prețul de pornire al licitației a fost de 32.000 lei/acțiune, dar, conform unor surse din conducerea "SUT", prețul de adjudecare a fost de 36.000 lei/actiune, ceea ce aduce prețul pachetului statului la aproape 11 miliarde lei. În afara acestui pachet, la începutul acestui an firma "Lafarge" a mai cumpărat și circa 2% din acțiunile firmei "SUT" din piața de capital, ceea ce i-a asigurat posesia pachetului majoritar, deci dreptul de a decide fără drept de apel în firma ieșeană.

Pe data de 14 aprilie va avea loc prima adunare generală la "SUT" convocată de noul actionar majoritar. ***"Atunci va avea loc schimbarea consiliului de administrație, din care vor face parte doar trei persoane, nu cinci ca în prezent, dar această măsură poate fi decisă numai în AGA"***, a declarat ***Maria Carabunea***. **(C. S.)**

Acțiunile Iassyfarm au fost în topul tranzacțiilor

Acțiunile Iassyfarm au fost ieri cele mai tranzacționate acțiuni pe piața Rasdaq. Pînă acum, singura firmă ieșeană care a reușit plasarea în vîrful topului celor mai tranzacționate actiuni a fost "Comtex", la raportarea în ring a ofertelor publice de cumpărare. Totuși, nici una din cele 95 de tranzacții pe acțiunile Iassyfarm n-a fost specială, și mai mult, nici prețul nu a urcat spectaculos. ***"Este posibil ca un pachet mai important să fi fost plimbat de cîteva ori în piață, de un SVM către clienții lui sau între clienți. Ca atare, nu cred că va fi raportat vreun acționar semnificativ pentru «Iassyfarm»"***, a apreciat ***Gheorghe Pleșu***, de la SVM "TGH Investment".

Ieri s-au derulat 95 de tranzacții, pe 1.688.935 de acțiuni, ceea ce ar însemna, dacă toate s-ar fi adunat la aceeași persoană, că aceasta a adunat 29,66% din acțiunile firmei, sau mai mult de jumătatea din acțiunile aflate în ring. Totuși, la o astfel de manevră, este greu de presupus că prețul acțiunilor ar fi urcat cu doar 2,51%, cum s-a întîmplat ieri. **(C. S.)**

Microsoft Office 2000

Compania Microsoft a anunțat lansarea în Romania a suitei de aplicatii Microsoft Office 2000. Astfel, începînd cu luna iunie, utilizatorii români vor putea achiziționa acest programului iar la sfîrșitul anului Microsoft Office 2000 va avea și o versiune în limba română. Robert Crissman, Group Product Manager pentru Microsoft Office, consideră că atuurile acestei versiuni sînt: facilitățile deosebite pentru utilizarea în retea, reducerea costurilor de întretinere a aplicației pentru grupuri mari de utilizatori și posibilitatea notificării automate a utilizatorilor în cazul actualizării fișierelor. **(Vlad MACOVEI)**

Noi surprize de la Tuborg

Odată cu sosirea primăverii, Tuborg Beer este din nou alături de prietenii săi, pregătindu-le o ofertă surpriză: pachetul de primăvară Tuborg, în care se pot găsi cinci sticele de bere Tuborg și o cutie de "Pringles". Noul pachet este creat într-un mod original și cu un design deosebit de atractiv care promovează noua etichetă Gold Label deja cunoscută consumatorului român. Pe lîngă cele 5 sticle de Tuborg de 0,5 l. conținute de acest pachet, cumpărătorii mai pot găsi și un cadouspecial oferit de Tuborg Beer cu ocazia primăverii. Consumatorii vor avea astfel posibilitatea de a savura împreună cu prietenii și familia o excelentă bere cu tradiție, mereu tînără, și de a trăi bucuria unui nou cadou oferit de Tuborg.

Isărescu explică ce se întîmplă cu dolarul

■ *"piața valutară se va calma", a afirmat guvernatorul BNR* ■ *cursul de schimb a ajuns la 15.115 lei pentru un dolar* ■ *devalorizarea leului va duce la un val de scumpiri* ■ *Mugur Isărescu sfătuiește populația să nu cumpere dolari la cote atît de ridicate* ■

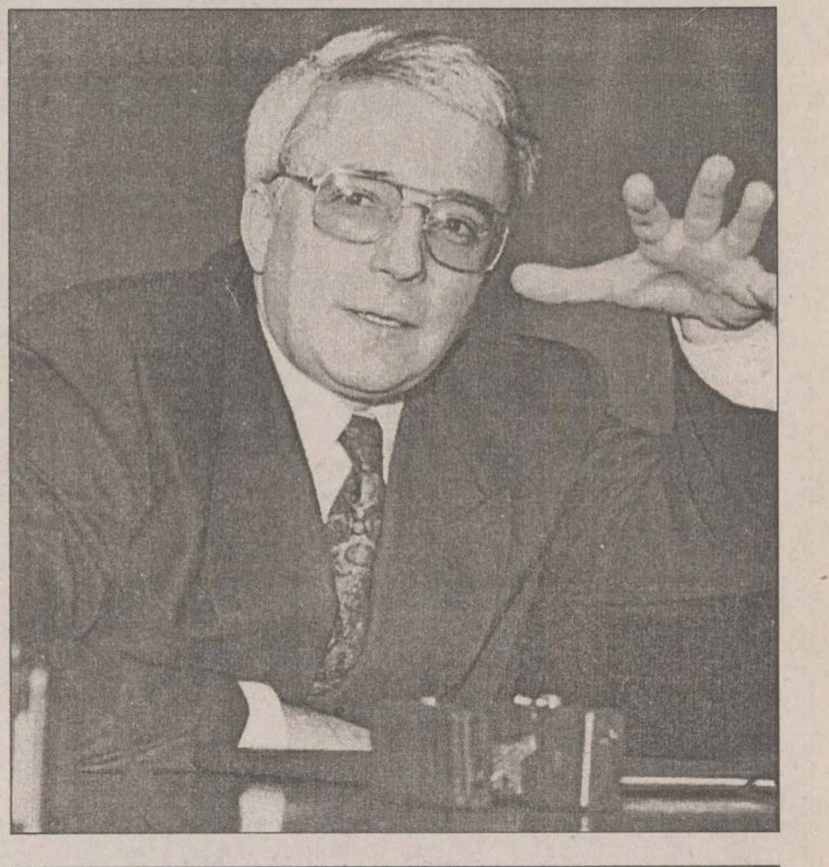

După o zi în care leul s-a depreciat spectaculos, ieri, cursul mediu calculat de BNR s-a stabilizat la 15.115 lei pentru un dolar american, cu 215 lei în plus față de ziua precedentă. Opinia generală a dealerilor a fost că piața dă semne ușoare de relaxare, determinate de vînzările de valută a unor bănci, care a dus cursul pînă la 12.000/14.000 lei/dolar. Și piața caselor de schimb a fost destul de calmă, operatorii afirmînd că au avut puțină cerere de valută, la cursurile de la deschidere, oamenii preferînd să mai aștepte o stabilizare și eventual, o scădere a cotațiilor.

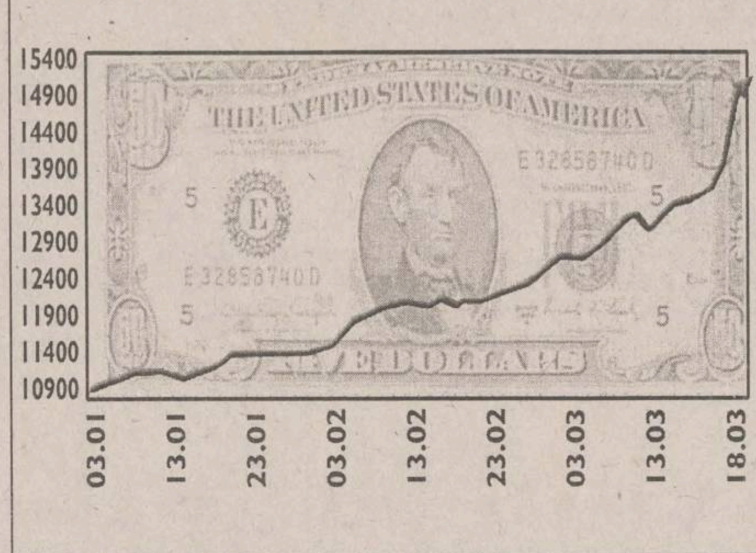

Piata valutară se va calma, ecartul între cursul la vînzare și cel de la cumpărare se va apropia și este posibil să se producă *"mișcări inverse de curs"*, a declarat, ieri, în plenul Senatului, ***Mugur Isărescu***, guvernatorul Băncii Naționale.

Isărescu a afirmat că "presiunea" pe cursul valutar are o "componentă" psihologică și, dacă există această componentă, cursul s-ar putea "mișca și în direcție opusă".

Guvernatorul sfătuiește populația să nu cumpere dolari la "cote ridicate", deși cei care "mizează" pe deprecierea leului vor "continua să împingă în sus" cursul valutar, pînă cînd cineva va striga că "împăratul este gol".

Isărescu a susținut că, oricum, nu se fac tranzactii la cursul de 20.000 lei dolarul. El a afirmat că BNR a intervenit zilnic pe piață cu excepția zilei de miercuri, cînd au avut scandeta titluri de stat emise în valută, în valoare de 60 de milioane de dolari. Mugur Isărescu a arătat că băncile străine care dețineau aceste titluri au primit un ordin de interdicție de la centralele lor pentru a mai cumpăra asemenea titluri.

El a arătat că, față de estimările pe baza cărora a fost alcătuit bugetul, deprecierea cursului valutar estimată pentru 1999 este de 40% față de 32% iar inflația ar putea fi de 32%, comparativ cu 25%, cît era prevăzut inițial. Isărescu a afirmat că deprecierea bruscă de pînă acum va deveni mai "lină" din luna aprilie, un proces identic avînd loc în 1997.

La casele de schimb din Iași cursul s-a schimbat de mai multe ori pe zi

În Iași, casele de schimb valutar au schimbat cursul de mai multe ori. Sub tensiunea din ziua precedentă, cursurile de ieri dimineață au fost mari, la vînzare cursul dolarului ajungînd și la 25.000 lei. Spre seară însă cotațiile au scăzut, la 17.000-18.000 lei. Unele case au scăzut cursurile de vînzare a dolarului, de exemplu de la 19.500 lei la 18.500 lei, după care le-au urcat la 20.000 lei. ***"Mulți sînt în dilemă. Nu știu dacă să vîndă sau să cumpere. Am schimbat cursul de patru ori în timpul zilei. Am avut și cerere și ofertă, însă nu s-au mișcat sume mari"***, ne-a precizat ***Miluța Butnaru***, operator al casei de schimb "Cambio".

"Am vîndut dolari la 20.000 lei"

Diferențele dintre cursurile de vînzare și cumpărare au fost și ele exagerate. Dacă în mod normal aceste diferențe erau de cîteva sute de lei, ieri au fost și de 5.000-7.000 lei. Atrași de cursuri la cumpărare de 18.700-19.000 lei pentru dolar, unii ieșeni și-au vîndut valuta pe care o aveau. Astfel, la un moment dat o casă de schimb avea valută dar rămăsese fără lei. ***"A fost și cerere dar și ofertă. Cursul a scăzut însă la vînzare de la 25.000 lei la 19.000 lei"***, ne-a spus ***Dana Crăciun***, director la "Nasty Change". Lumea a și cumpărat valută, indiferent de curs. ***"Am vîndut dolari la 20.000 lei și mărci la 10.000 lei. În situații de creșteri mari ale cursului oficial, se cumpără orice fel de valută, și la orice curs. Consider însă că în zilele următoare lucrurile vor intra în normal și nu vor mai fi diferențe mari între cursurile de cumpărare și vînzare"***, ne-a declarat ***Nadia Ciobanu***, operator la "Romania Exchange".

Ieșenii nu s-au grăbit să-și strice depozitele în lei

Deși multă lume a intrat în panică, ieșenii nu s-au repezit să își retragă economiile păstrate în depozite bancare. Multi s-au gîndit cu regret că nu au investit în valută, însă ***"nu are rost să pierd acum dobînda pentru că oricum nu găsesc valută, s-au ar trebui să o cumpăr la un preț prea mare"***, ne-a spus un ieșean. Majoritatea băncilor nu au modificat ieri dobînzile la depozite. Doar la "Romexterra", dobînda a urcat cu patru procente la depozitele pe termen de o lună, la 61%/an. În schimb, la magazinul "Altex", dobînda la creditele acordate pentru cumpărarea de bunuri a crescut ieri de la 6,5%/lună la 8% și chiar la 10%. ***"Astăzi s-au vîndut mai multe bunuri de folosință îndelungată, lumea grăbindu-se să prindă prețurile actuale. Luînd în calcul creșterea cursului valutar este posibil ca prețurile să crească la următorul lot de marfă"***, ne-a declarat un vînzător. En-grosiștii ieșeni și-au continuat ieri normal activitatea, așteptînd să vadă ce se va întîmpla. ***"Mă aștept să găsesc prețuri majorate mîine cînd merg în București să iau marfă"***, ne-a spus patronul unui stand din complexul en-gros "Siraj".

Comercianții ieșeni de aur preferă să păstreze bijuteriile decît să le vîndă. Așteptînd stabilizarea cursului, unii dintre aceștia și-au scos aurul din vitrină, rămînînd numai argintul la vînzare. Cu toate acestea, la magazinul Moldova pretul a rămas neschimbat, adică 170.000 de lei pe gram. La cursul stabilit de BNR, aurul este cotat la 138.182 lei pe gram adică 9,14 dolari.

În București prețurile au început să urce

La principalele case de schimb valutar din București, deținătorii de valută au fost interesati să vîndă dolari. Peste tot, volumul de valută cumpărată de casele de schimb a fost mai mare decît cel vîndut. Din acest motiv, casele de schimb au anunțat ca vor ridica pretul la cumpărare astfel încît să-i incurajeze în continuare pe vînzătorii de valută. Ieri, prețurile medii de cumpărare s-au situat între 15.500 de lei și 16.500 de lei iar la vînzare între 17.000 și 20.000 de lei. Din aceste motive, operatorii de la casele de schimb apreciază că în condițiile lipsei de lei pe piață cursul va scădea în următoarele zile.

Mișcările din ultimele două zile ale cursului monedei naționale au afectat activitatea din centrele de comert en-gros din București, dar în următoarele zile, odată cu normalizarea situației pe piata valutară, este de așteptat o scădere a prețurilor. În cursul dimineții, comercianții, care sînt direct influențati în activitatea lor de evolutia monedei naționale, au majorat prețurile practicate cu procente cuprinse între 10 și 70%, de mai multe ori într-o zi. Multe standuri au fost închise; iar zvonurile au alimentat situația de derută din piață. Țigările s-au vîndut cu circa 30% mai scump, iar cafeaua cu 50%. S-au mai putut consemna majorări de prețuri la produsele electronice și la alimentele din import. Exportatorii sînt, pentru cîteva zile, în al noulea cer

Creșterea succesivă, pentru cel puțin două zile, dacă nu și mai mult a cursului leu/dolar aduce fericire în casa exportatorilor. Ei pot cîștiga din diferența de cotare cît n-au avut parte în luni de zile, în special acolo unde piețele sînt acum și ele în urcare. Fericirea lor se prevede însă de scurtă durată, atîta timp cît se așteaptă din zi în zi majorări de prețuri pe alte piețe, în special la energie și carburanți.

Ministrul Industriei și Comerțului, Radu Berceanu, apreciază că pentru o perioadă scurtă de timp devalorizarea monedei naționale va favoriza exportatorii, în defavoarea importatorilor.

Efectele, spune Berceanu, vor fi mai reduse, totuși, pentru că astfel de salturi ale cursului au mai avut loc, iar contractele încheiate între agenții economici au clauze privitoare la evoluția leului.

Atac la produsele de lux: cafea, țigări, celulare

Există produse ale căror prețuri sînt susceptibile să se majoreze în intervale de timp relativ scurte, adică în cîteva zile sau o săptămînă-două. Este cazul sortimentelor de cafea, țigări și chiar al telefonului celular. Între timp, firmele distribuitoare de țigări au încetat vînzările către clienți și așteaptă o stabilizare a cursului valutar.

La Bursa de Mărfuri nu se mai fac pariuri pe dolar

Bursa de Mărfuri Sibiu a sistat, ieri, operațiunile de tranzacționare Futures în valută, din cauza deprecierii cu peste 50 la sută a cursurilor față de marja inițială stabilită la bursă, a declarat președintele Bursei de Mărfuri Sibiu, Teodor Ancuța. El apreciază că, în acest moment, România se îndreaptă spre colapsul economic generat de lipsa suportului economic, incompetența și dezinteresul celor care administrează economia. Bursa de Mărfuri Sibiu a prognozat, la începutul acestui an, o creștere a dolarului american la 16.300 de lei pentru nivelul lunii iunie. Teodor Ancuța nu crede că dolarul va fi cotat sub 20.000 de lei, pentru aceeași perioadă a anului. **(Laura PĂDURARU, Mihaela VASILESCU, Radu Curpăn, Petru DONE)**

"Un consiliu monetar nu este oportun"

■ *susține guvernatorul BNR*

Guvernatorul BNR, Mugur Isărescu, a declarat ieri, în plenul Senatului, că nu consideră "oportună" instituirea unui consiliu monetar în România, ceea ce ar presupune stabilirea unui curs de schimb fix pentru moneda națională, masa monetară ar fi acoperită integral de valută și orice emisiune de monedă va trebui să aibă la bază intrarea valutei în țară. Guvernatorul BNR a arătat că, în Bulgaria, urmare a instituirii unui asemenea consiliu, salariile au scăzut de 10 ori, apreciind că, pentru România, o asemenea măsură nu este "necesară". Instituirea unui consiliu monetar este ultima variantă în încercarea unei țări de a face față crizei economice, de a reduce nivelul inflației și de a stabiliza cursul de schimb al monedei naționale. Consiliul monetar induce în sistem o rigoare fiscală extrem de dură, statul pierzîndu-și posibilitatea de a mai emite monedă fără a avea la bază rezerve valutare.

Energia, carburanții și gazele vor fi mai scumpe

Ministrul Industriei și Comertului, ***Radu Berceanu*** **(foto)**, consideră că devalorizarea monedei naționale, tot mai accentuată în ultima perioadă, face necesară ajustarea tarifelor la produsele petroliere, la electricitate și gaze naturale și că ea va afecta în același timp activitatea societăților comerciale, în special a celor mici și mijlocii.

Ministrul Industriei și Comertului a precizat că majorările de preț la energie și la carburanti ar putea deveni aplicabile în prima jumătate a lunii aprilie, pentru că noile prețuri va trebui să fie aprobate de Oficiul Concurenței și discutate în Guvern. ***"La produsele petroliere vom încerca să creștem foarte puțin prețul de cost. Mi-e teamă însă că Ministerul Finanțelor va crește accizele și taxele în funcție de evoluția cursului de schimb și din aceleași motive prețul la pompă va crește"***, a precizat Berceanu.

Radu Berceanu spune că și la energia electrică va fi necesară o creștere de prețuri, atît pentru că deprecierea monedei naționale depășește pragul stabilit prin lege de 5%, cît și pentru că, pentru producerea energiei, CONEL importă cantități de gaze naturale și păcură care se plătesc în valută. Creșterea prețurilor la electricitate nu va fi totuși la nivelul la care a crescut cursul leu/dolar.

O situație asemănătoare cu cea de la CONEL va fi și la Romgaz, care importă o parte din gazele naturale consumate. Radu Berceanu a apreciat că aici creșterea de prețuri va fi mică decît devalorizarea monedei naționale.

BNR va interveni împotriva speculanților

Adriana Săftoiu, purtător de cuvînt al Guvernului: "Guvernul are încredere în Banca Națională a României (BNR) că va reuși să țină sub control situația creată pe piața valutară, în urma deprecierii puternice, din ultimele zile, a monedei naționale".

Economistul-șef al Băncii Naționale Valentin Lazea: "Devalorizarea recentă a leului este cauzată de mișcările speculative ale pieței și că rata de schimb reală leu/dolar se situează între 14.000 și 15.000 lei pentru un dolar american". Lazea a spus că, în acest moment, Banca Națională a României va trebui să lupte împotriva panicii reale de pe piață. El a precizat că, în cursul următoarelor zile, BNR va primi 135 milioane dolari din privatizarea BRD și prima transă din privatizarea Petromidia.

Președintele PD, Petre Roman: Și-a exprimat încrederea în moneda natională și a apreciat că Banca Natională trebuie să intervină ferm pentru a stabiliza cursul de schimb al acesteia. Roman a spus că deprecierea accentuată a leului înregistrată miercuri a fost determinată de fragilitatea pieței de capital, care nu suportă speculațiile financiare și care, în opinia sa, are drept cauză ineficienta economică, economia reală înregistrînd în continuare mari pierderi.

Vicepreședintele PNȚCD Mircea Ciumara: "În următoarele zile BNR va interveni pentru a reduce "marele ecart" apărut între cursul BNR și cel practicat de casele de schimb valutar. Interventia oficială a BNR poate avea loc pe două căi: fie prin "aruncarea" unei sume de dolari pe piață, fie prin reducerea cantității de lei de pe piață."

Banca Transilvania

■ Sucursala IAȘI - str. Ghica Vodă 3A tel. 216770, 215011, 214587, fax: 216770, modem 032/216520

acordă **CREDITE** pentru cumpărarea de ACȚIUNI și ACTIVE de la societățile care se privatizează

Beneficiarii creditelor pot fi: persoane juridice; asociațiile salariaților; persoane fizice

Detalii la sediul Sucursalei Iași, program cu publicul luni-vineri 8.00 - 18.00, sîmbătă 9.30 - 12.30

B.R.D.

■ Sucursala IAȘI - str. A. Panu 1B-2A ■ Agenția A.Panu - bd. Ștefan cel Mare și Sfînt 53
■ Agenția Independenței - str. Vasile Conta 1 ■ Agenția TG. FRUMOS - str. Cuza Vodă 7
■ Program de lucru: 8.30-14.00; 15.30-17.00

procente pe an

NR. CRT.	Disponibilități în:	CATEGORII DE CLIENȚI:	PLATA DOBÎNZII SE EFECTUEAZĂ	30 ZILE	60 ZILE	90 ZILE	180 ZILE	270 ZILE	365 ZILE	730 ZILE	1095 ZILE
1.		Persoane fizice	la expirarea termenului	-	-	53	55	57	61	75	90
2.		Persoane fizice	lunar	50	51	52	53	54	55	-	-
3.	Lei	Persoane juridice	la expirarea termenului	50	51	52	53	54	55	-	-
4.	USD	Persoane fizice și juridice	lunar	4.65	-	4.75	5	5.1	5.25	-	-
5.	DEM			3.3	-	3.35	3.5	3.55	3.6	-	-

Pentru toate operațiunile efectuate în contul dvs. de depozit

BRD NU PERCEPE COMISIOANE.

Depozitele constituite de persoane fizice beneficiază de garanția Fondului de garantare a depozitelor în sistemul bancar.

Fondul de Investitii si Dezvoltare - F.I.D.E.

Valoarea la zi a unitatii de fond	1.087.120 lei
Cresterea fata de saptamana precedenta	1,73%
Valoarea activului net	3.257.012.201 lei
Numarul de unitati de investitii	2.996

Administrator
S.M.F. 2000 S.A.
Bucuresti, str. Negustori Nr.31
tel:312.28.25, tel:312.67.57
autorizat de C.N.V.M. prin
decizia D5341/23.12.1998

Depozitar:
B.C.I.T. S.A.
Bucuresti Calea Victoriei Nr.15
intr. E sect.3, tel:303.27.72

F.I.D.E.

Distribuitor:
Banca Agricola S.A.
prin sucursalele sale

risc: scăzut

Fondul F.I.D.E. a fost autorizat de C.N.V.M. prin decizia D 197/26.01.1999
Informatii privind distributia unitatilor de investitii se pot obtine de la sucursalele Bancii Agricole sau de la sediul Administratorului

" Performantele anterioare ale fondurilor nu constitue o garantie a realizarilor viitoare "

COOPERATIVA DE CREDIT BANCA POPULARĂ
"MINERVA"

vă oferă începînd cu data **14.01.1999** următoarele dobînzi pentru depunerile la termen:

1 lună ... 64% pe an — **6 luni ... 67% pe an**
3 luni ... 68% pe an — **12 luni ... 70% pe an**

Relații suplimentare la sediul din strada Costache Negri nr. 10 (în spatele Halei Centrale), tel. 143.000.

Afaceri fără frontiere:

Catalogul EUROPAGES

EUROPAGES este titlul unui catalog european unic, tradus în **6** limbi, editat în **1 200 000** de exemplare și distribuit în **30** de țări europene. Cu o rată de consultare excepțională, EUROPAGES este editat sub formă de catalog, pe CD-ROM și pe Internet. În EUROPAGES puteți găsi cei mai buni funizori, cele mai avantajoase oferte și cei mai serioși parteneri. Aveți acces la clienți altfel inaccesibili, sunteți alături de cei mai buni furnizori europeni și aveti șansa cuceririi unor noi piețe în Europa.

Înscrierile în catalogul EUROPAGES 2000 se fac până la 31 mai 1999 prin:

necomm Tel.:032-211525
Fax:032-270415
E-mail: sales@necomm.ro

Cumpără mai bine, vinde mai mult!

Monitorul Editoriale

NAȚIONAL

Papa vine la televizor

Ultimele conciliabule par a se fi încheiat zilele trecute: Sanctitatea Sa, papa Ioan Paul II va vizita în curînd România. Decizia finală a fost amînată din cauza conflictului privind maniera în care va avea loc această vizită, respectiv, caracterul ei. Credincioșii catolici din România, și, probabil, nu numai ei, ar fi dorit o vizită care să cuprindă și cîteva regiuni catolice sau supuse Romei, deci o vizită pastorală. Ierarhia ortodoxă s-a opus. Papa va veni în România, va sta trei zile, va oficia o slujbă religioasă, dar numai în București. Este ceea ce se numește o vizită ecumenică.

Diferenta dintre cele două este relativ importantă. La București, papa se va întîlni mai ales cu oficialitățile române, întotdeauna numeroase în astfel de ocazii, va apărea pe toate posturile de televiziune, va putea fi fotografiat, dar nu va comunica direct cu mulțimea. Serviciul religios programat va avea loc în catedrala catolică din București. Papei i se pregătește o cușcă aurită, departe de miile de credincioși. Este probabil că biserica noastră ortodoxă a simțit ca pe o amenințare vizita popularului papă. Faptul arată natura raporturilor dintre cele două biserici surori și implicațiile unui asemenea eveniment.

Vizita Sanctității Sale Ioan Paul II este prima vizită a unui ierarh catolic de un asemenea nivel într-o țară dominant ortodoxă. Momentul este, așadar, istoric și oficialitățile române trebuie felicitate pentru aceasta, la fel ca și Biserica noastră, care, deși nu atît de entuziastă, a fost capabilă să accepte o asemenea vizită. După marea schismă din secolul XI, care consacra o stare de fapt deja existentă de mai mult timp, relațiile dintre cele două biserici au purtat semnul conflictului. Diferitele tentative de reapropiere din secolele următoare n-au dus la nici un rezultat, diferentele care erau deja importante, atît sub raport dogmatic, cît și sub raport institutional, accentuîndu-se în secolele următoare. Astăzi, cele două reprezintă mai mult decît două sisteme religioase distincte, cît două culturi aproape ireductibile. Toate acestea fac din evenimentul respectiv unul neobișnuit.

Dar pe lîngă aceste diferente, care țin de modul de a se raporta la modernitate, mai cu seamă, se mai pot bănui încă alte două motive de luat în seamă pentru care înalții noștri prelați au refuzat mult timp o asemenea vizită, iar în cele din urmă au acceptat doar un caracter ecumenic. Unul ține de sindromul de persecuție de care este bîntuită ortodoxia din toate părțile, iar celălalt este legat de persoana însăși a papei, fostul cardinal de origine poloneză Carol Woityla. Conducerea Bisericii noastre s-a temut în mod evident că o vizită pastorală a papei va întări catolicismul din România. Este o viziune foarte măruntă asupra raporturilor dintre religii. Biserica ortodoxă trăiește încă în evul mediu în ce privește atitudinile religioase.

Este posibil ca venirea papei să aducă un plus de credincioși bisericii romane, mai ales în ce privește recuperarea foștilor grecocatolici. Există însă multe argumente care pot sugera contrariul. Trecerea la o altă credință nu se face atît de repede, iar cine renunță la o credință în acest mod merită a fi pierdut. Am putea spune însă că vizita unei asemenea personalități, larg recunoscute în toată lumea și în toate mediile, anexat deja de cultura de masă, va atrage cu sine o reîntoarcere a multor români indiferenti față de religie la valorile acesteia. Ei nu se vor repezi să se alăture Bisericii catolice, probabil, al cărei mod de manifestare este mai puțin apropiat habitudinilor românești, ci se vor întoarce la Biserica națională. Pe de altă parte, în fața lui Dumnezeu nu sîntem nici catolici, nici ortodocși.

Spaima cea mai profundă a prelaților noștri vine însă din persoana însăși a papei: un personaj cu o biografie etică exemplară, anticomunist eficace, mereu atent la derapajele care amenință lumea de astăzi. Ioan Paul II este mai mult decît cel mai important ierarh catolic. Vizitele sale din anii '80 în Polonia Solidarității, dar și a lui Jaruzelski și a stării de asediu, au fost, probabil, cea mai importantă lovitură dată regimului comunist. Timothy Garton Ash relata enorma spaimă a regimului și complicitatea subtilă dar plină de înțeles a papei cu simpatizanții "Solidarnosc". Recent, la Havana, el n-a ezitat să ceară regimului lui Fidel Castro, cu toată umilința unui credincios, o nouă atitudine în ce privește drepturile elementare ale omului. Ce puteau oferi prelații noștri spre comparație?

Să ne gîndim însă o clipă ce succes de imagine ar fi fost pentru Biserica ortodoxă dacă ea ar fi acceptat o vizită pastorală. România ieșea din sfera ortodoxiei cu tentații fundamentaliste, se înfățișa ca o țară cu o cultură politică europeană, iar ecumenismul avea o semnificație reală, de neignorat. Dar poate că timpul acestei deschideri totale n-a venit încă. Pentru moment, Sanctitatea Sa, papă Ioan Paul II vine numai la televizor. **(Florea IONCIOAIA)**

SPORT

Pariul lui Mihai Alexa cu fotbalul

Așadar, liniștea la FCM Poli Iași a durat două etape. Cu toate că au fost schimbați antrenorii, cea mai spectaculoasă mutare rămîne rocada în fruntea Consiliului de Administrație dintre Mihail Vlasov și Mihai Alexa, retragerea primului din fruntea CA fiind, de altfel, previzibilă în ultimele săptămîni, cînd se pare că Vlasov și-a dat seama că fotbalul nu este chiar așa ușor de condus pe cît pare, la prima vedere. Pe fotoliul rămas liber a urcat, în mod normal, Mihai Alexa, cel care a băgat cel mai adînc mîna în buzunarul propriu pentru a sustine echipa. Cum personaje puternice ca Nichita sau Vlasov au dat înapoi după foarte puțin timp, pariul lui Alexa cu fotbalul pare a fi foarte riscant. Dacă, pînă acum, ca simplu membru al CA, i-a fost greu, de acum înainte, lui Alexa îi va fi foarte greu.

Mînă forte în afacerile personale, el trebuie să se adapteze, în primul rînd, la particularitățile noului domeniu în care este conducător, fotbalul avînd, spre deosebire de activitatea economică, specificul lui aparte. Apoi, va trebui să elimine suspiciunile vizavi de interesul personal față de jucătorii pe care îi are în proprietate (Matincă, Șerban și Ionescu), multă lume putîndu-l acuza că a acceptat noua funcție pentru a forța vinderea unuia dintre cei trei în scopul recuperării măcar a unei părți din suma, ce depășește cu mult un miliard de lei, pe care a cheltuit-o în fotbal. De altfel, chiar Mihai Romilă, marșînd pe faptul că, în ciuda evoluției slabe, Poli a cîștigat două meciuri, a lăsat să se înteleagă că a fost dat afară datorită nefolosirii lui Ionescu și Șerban. Un alt semn de întrebare va veni atunci cînd clubul, care stă foarte prost cu finanțele, va avea nevoie de bani. Singura soluție care a fost aplicată pînă acum și, cu siguranță, se va impune și pe viitor, va fi infuzia de capital din partea membrilor CA și, în principal, a lui Mihai Alexa, garanția recuperării banilor fiind preluarea unor jucători. Poate, în alte părți, venirea în fruntea Consiliului de Adminsitrație a unui om care are posibilitatea ca, la greu, să acopere prin eforturi proprii nevoile echipei, ar fi privită ca o bucurie. În Iașul fotbalistic, ros mereu de maladia suspiciunilor, acest lucru nu este însă privit cu ochi buni de veșnicii dizidenți.

Singura șansă a lui Alexa de a închide gura contestatarilor este punerea pe roate a echipei la toate nivelele și practicarea unui joc spectaculos și cu rezultate. Abia apoi ar trebui să vină gîndul ca măcar banii investiți să fie recuperați, ca să nu mai vorbim de eventualul cîștig, pe care orice om de afaceri îl urmărește în orice domeniu. La prima strigare, cei care-l cunosc îndeaproape pe Alexa spun că el poate cîștiga acest îndrăzneț pariu, printre punctele sale forte numărîndu-se pragmatismul și capacitatea de a instaura ordine, un capitol mereu în suferință la gruparea din Copou. Dacă Poli va merge așa cum nu a făcut-o niciodată pînă acum, nimeni nu va mai avea curajul să-i reproșeze lui Alexa faptul că s-a gîndit și la buzunarul propriu!

În ceea ce privește destituirea lui Romilă II - singurul din fosta echipă tehnică căruia nu i s-a propus continuarea activității la club - după două succese (ce-i drept, chinuite, dar victorii), se pare că, în afară de relatiile nu din cele mai strălucite cu jucătorii, antrenorului ieșean i s-au reproșat atît lacune în pregătirea echipei, cît și lipsa perspectivei de a obține rezultate. S-a judecat că, dacă Poli s-a chinuit să cîștige în fața a două echipe foarte modeste, atunci în confruntările tari nu va mai avea nici o șansă. Și cum obiectivul rămîne promovarea în acest sezon, pentru că s-au cheltuit pînă acum o groază de bani, pe care, la anul, clubul nu mai știe dacă va mai putea conta, Consiliul de Administrație a decis revenirea la singurul cuplu de antrenori ieșeni care a avut rezultate. **(Ovidiu MINEA)**

LABORATORUL DE ANALIZE

Dolarul face alpinism de performanță

Eugen RÂPĂ
publicist

Acum cîtiva ani, citeam într-o prestigioasă publicație economică occidentală că, pînă în anul 2000, cursul de schimb va atinge pragul de 10.000 de lei pe dolar, ceea ce mă făcea să zîmbesc cu condescendentă. Spre regretul românilor, experții occidentali au calculat greșit. ***"Pragul psihologic" de 10.000 de lei un dolar a fost atins la 23 noiembrie '98,*** cu 404 de zile înainte de ultimul an al mileniului doi! Din cauza ***amînării sinucigașe a reformei în economia reală,*** moneda noastră s-a depreciat continuu începînd cu 1 februarie '90, cînd România a trecut (prin decizie administrativă), la ***cursul unic al leului*** în raport cu dolarul. Prețul inițial: 1 dolar = 21 lei! În toamna lui '91 s-a renunțat la cursul oficial. Mulți dintre cei care, atunci, au pierdut iluzia dolarului ieftin - și mincinos! - ce le dădea senzația că sînt rentabili, în timp ce risipeau resurse, nu și-au revenit nici pînă în prezent. Ca să ascundă ***"gunoiul sub covor"***, experții în economia de comandă ai celor care au trecut pe la Palatul Victoria au ignorat sintagma ***"cursul nu-i decît o oglindă a economiei"***. De-abia cînd s-a deschis ***"cutia Pandorei"*** și piața valutară a devenit liberă (în ianuarie '98), în oglindă s-a văzut ***cine pierde și cine cîștigă.***

Leul strivit de dolar: 14.900 lei la cursul oficial și 25.000 lei la casele de schimb

Din ultima zi bancară a lunii noiembrie '98 și pînă în prezent, dolarul "înghite" tot mai mulți lei... "Verzișorul", deghizat în ***"alpinist american"***, se distanțează periculos de mult de costelivul ***"șerpaș autohton".*** Lună de lună cucerește ***"cote psihologice" tot mai înalte: 11.000, 12.000, 13.000,*** 14.000... Saltul cel mai violent s-a produs pe 17 martie: 860 lei. Cea mai mare creștere, în numai 24 de ore, după decembrie '89! Ultima cotație a BNR a fost de ***14.900 lei/dolar,*** cu o depreciere a monedei naționale de 16% de la începutul lunii martie și de 36% față de începutul anului. Deprecierea anuală prognozată de BNR s-a realizat cu 9 luni mai devreme! În aceste condiții, bugetul a devenit "vetust". Ca într-un joc de domino, ***"bomba valutară"*** a explodat la casele de schimb, unde ***cursul a sărit în aer la 25.000 lei pentru un dolar.*** Situatia a devenit extrem de gravă. După mineriadele din februarie, a apărut o nouă panică: ***dolariada***. Băncile comerciale cumpără masiv dolari. Angrourile și marile magazine s-au închis. Populația cumpără aur și obiecte de lux. Din cauza ***"norilor grei"*** care plutesc deasupra economiei României și a diminuării drastice în '99 a rezervei valutare, este greu de crezut că ***"respirațiile artificiale"*** ale băncii centrale vor mai putea să oprească, pentru un timp, prăbușirea monedei naționale. Să nu uităm că vîrful de plată a datoriei externe de ***un miliard de dolari*** (din mai-iunie) va reprezenta un șoc puternic pentru piața valutară internă, deoarece rezerva BNR nu este mai mare de 1,6 miliarde dolari. Specialiștii din banca centrală mai speră într-o revenire prin ***"fenomenul pendulului".*** Din cauză că semaforul Băncii Naționale s-a blocat ***"pe roșu",*** bancherii estimează că leul va înregistra în continuare o scădere fără precedent. Consecințele pot fi imprevizibile. Nu-i exclus ca inflația să se scrie cu "trei cifre". Situația s-ar putea "ameliora" numai dacă Banca Națională intervine în forță și dacă se renegociază "acordul" cu FMI. Pînă atunci, deprecierile ***lunare*** ale leului față de dolar cu mult peste 16 procente rămîn extrem de îngrijorătoare, în condițiile în care dobînzile pasive (cele plătite de bănci la depozitele populației) nu depășesc 5 la sută. Altfel spus, ***personale care își păstrează leii la bănci pierd!*** Și acestea nu-s puține, dacă luăm în considerare faptul că economiile populației plasate în sistemul bancar depășesc 28.000 miliarde de lei. ***Cu ochii pe dolar, românii vor reveni în următoarele zile la plasamentele în valută.***

Inflația internă (adică deprecierea monedei nationale) nu constituie pentru toți oamenii de afaceri un pericol. Poate că unii și-ar dori un dolar de 25.000 lei, ca să cîștige la export, alții unul cît mai costeliv, ca să cîștige la import. De regulă, această ***"mișcare a cursului de schimb"*** vine în sprijinul exportatorilor și acționează ca o frînă asupra importurilor, avînd, în final, un efect pozitiv asupra deficitului balanței comerciale, în sensul reducerii acestuia. Cele mai afectate sînt întreprinderile mici și mijlocii. Angrourile și marile magazine se vor redeschide după ce patronii vor "recalcula" prețurile.

De cîte ori crește rata de schimb a dolarului, populația este lovită ***"sub centură".*** Creșterea non-stop a prețurilor - ***funcție de evoluția cursului valutar*** - la produse și servicii, prin "ajustarea" trimestrială a prețurilor (la energie electrică și termică, gaze, carburanti, transporturi și convorbiri telefonice) este suportată din plin de populație. În timp ce, în ianuarie, cîștigurile salariale nete (1.240.000 lei) au scăzut cu 8,8% față de decembrie '98, prețurile au crescut ca bureții după ploaie: benzina a crescut aberant cu 60%, transportul aerian, poșta și tarifele telefonice cu 25% ș.a.m.d. Odată cu noul trimestru, va reîncepe ***sarabanda majorărilor.*** Grecii de la OTE (proprietarii RomTelecom) au și anunțat că abonații vor "cotiza" cu 26,2 la sută mai mult de la 1 aprilie. Benzina se va vinde cu echivalentul în lei a 75 de cenți. Noile scumpiri, provocate de ***criza dolarului,*** se adaogă la cele din ultimii 9 ani de ***tranziție spontană,*** făcînd și mai amară viața cuvîrșitoarei majorități a populației. ■

PATA DE CULOARE

Reversibilitatea timpurilor la români

Dan ZBARCEA
grafician

În perioada interbelică existau temeri profetice că în sufletul românilor, într-un context dat, s-ar putea instala un complex de inferioritate, acela al unui popor mic, slab, care trebuie mereu ajutat, care rămîne mereu dator, lipsit de misiune istorică, cu un trecut controversat, cu o identitate confuză, nestatornică, un popor în care s-ar putea înstăpîni inconștienta politică, țigănia electorală, în care constiințele ar putea fi ieftin cumpărate, un popor guvernat de pseudo-intelectuali, de oameni fără structură, sterpi, amorfi, bolnavi, un popor în care ți-ar fi rușine să locuiești în limba română, în care vremurile ar fi mereu eroice și legendare, în care, pentru a fi fidel propriei tale constiinte, a te păstra pur atît cît se mai poate, ar trebui să te salvezi, fugind, căutîndu-ți altă limbă.

După o perioadă de întuneric și uitare totală, anul 1989, contrar tuturor teoriilor, marchează reversibilitatea timpurilor la români, perenitatea întrebărilor, confirmarea temerilor profetice, pe lîngă confirmarea ideii continuității noastre pe aceste meleaguri prin certificatele de revoluționar și de hadicapat "cumpărate" și purtate în buzunare. Anul 1989, anul experimentului revoluției tinerești și al loviturii de stat a aripii reformatoare comuniste, punctînd așa-zisul eșec al comunismului în România, dar nu și sfîrșitul mentalității "îmbogățite" și a afectelor desfășurării sale, a creat contextul anuntat în care starea de confuzie, indecizia și deruta politică și socială au deșteptat și accentuat în conștiința românilor sentimentului de anonimat în cultură, de cultură mică, marginală și mimetică, sentiment de altfel conturat încă din a doua jumătate a secolului al XIX-lea și prima jumătate a secolului XX, cînd cultura română dobîndea complexul culturii și modelului german și francez, convertit acum în modelul european și american, asociat cu spaima imprevizibilului imperiu fost imperiu sovietic în spate, dar care complex s-a instalat pe deplin, intrîndu-și în drepturi. Ca atare, astăzi, după zece ani de la 1989, nu ne mai punem probleme de restaurație a demnității, nu mai avem procese de conștiință; am depășit discuțiile interminabile și obositoare privind reabilitarea intelectualilor români pe care i-am omorît în pușcării, am uitat de discuțiile referitoare la recunoașterea publică a propriei vine, la reparațiile materiale în legătură cu proprietățile expropriate.

Am trecut mineriade, țigaretiade, declarații spontante precum: "Nu vor mai fi generații de sacrificiu în România!" și acum ne gîndim la împăcarea cu Dumnezeu, mîntuirea neamului românesc.

După munca eroică la "Casa Poporului nostru", acum dorim să construim "Catedrala mîntuirii neamului nostru", în bunul spirit românesc al "bolii de trecuturi grele și gloriase". Și, din adîncul respect ce-l purtăm divinității și trecutului, dorim să ne cheltuim sărăcia închinînd monumente grandioase; țara este împînzită de lăcașuri doar la fundație ce vor bineînțeles sfinte și care ne vor reprezenta pe noi, cei de azi, nu pe cei din timpul "Voronețului" sau "Trei Ierarhilor". La fiecare colț de stradă ridicăm statui reparîndu-ne moral față de Ștefan cel Mare și Mihai Viteazul, față de Eminescu și regina Maria.

Vrem ca monumentele să fie pe măsura iubirii noastre, le dregem pînă ne reprezintă, în special pe noi, politicienii.

Nu are importanță armonia ansamblului arhitectual Trei Ierarhi, ci contează că "n" vrea un Eminescu alb și orgolios acolo.

Nu are importanță că prima universitate din România a fost la Iași, ea este înconjurată de construcții în diferite stiluri, n-ajunge eclectismul locului, ci mai vin și eu și pun acolo niște zidulețe, niște diagonale și un țăpșan de marmură pe care voi instala o statuie mare de tot. În acest fel adorm liniștit că m-am împăcat cu strămoșii mei și cu Dumnezeu, fără să mă gîndesc că boala "mea" de trecut și lipsa de respect pentru prezent va face ca generațiile care vor veni să refuze această moștenire grandioasă și să reia mitul reversibilității timpului la români și al restaurării demnității. ■

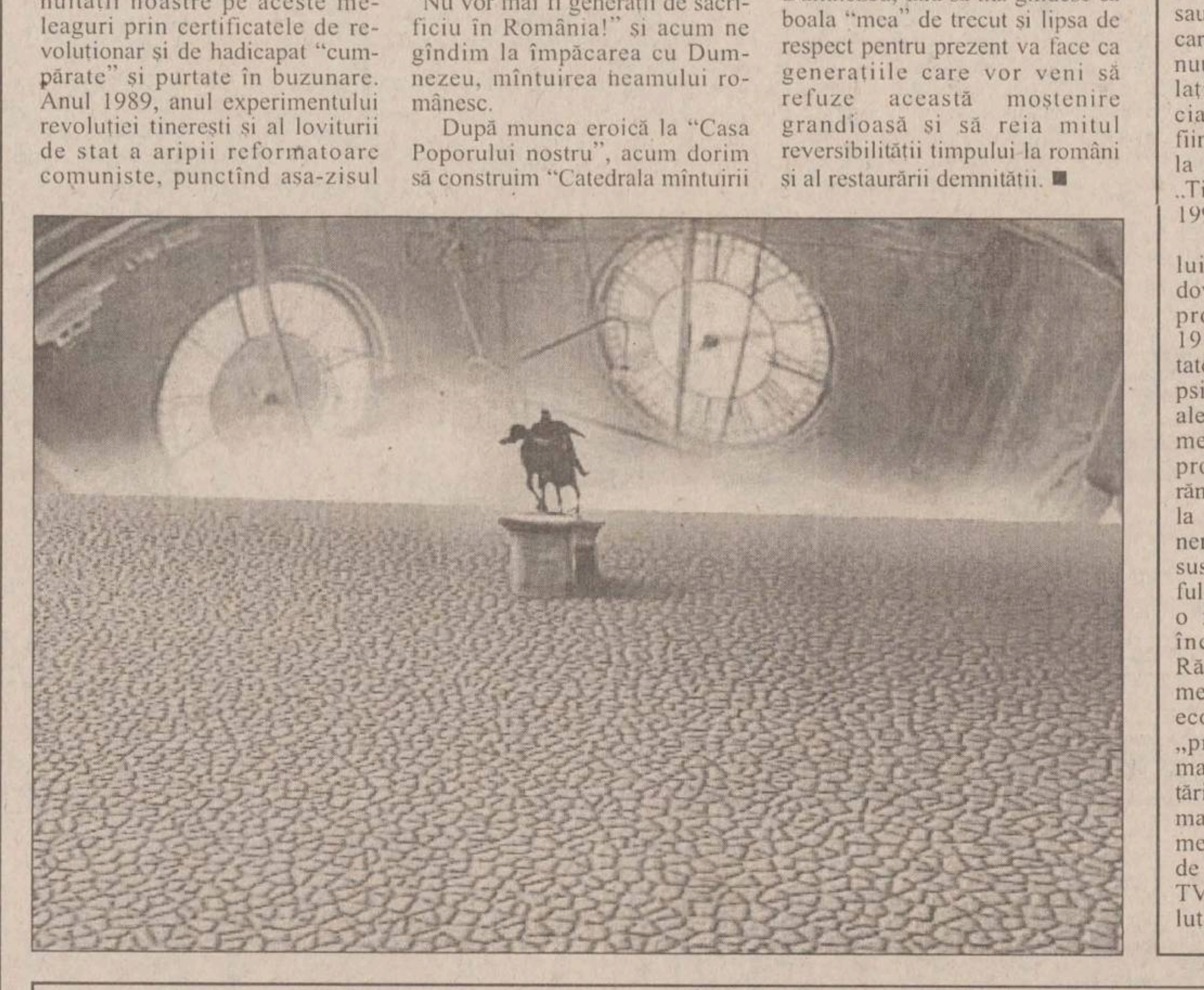

AGORA

Pînă cînd atîta Structură securistă?

Liviu Ioan STOICIU
poet, publicist

Ceea ce toată lumea bănuia, și o tot spunea pe la colțuri, a fost confirmat și demonstrat la Televiziunea națională, „la oră de maximă audiență", zilele trecute, într-o emisiune „despre porția mea de adevăr" (semnată de Cornel Mihalache, un revolutionar ce a filmat Revoluția pe cont propriu în Decembrie 1989, redactor TVR din subordinea incomodului George Borcescu, ajuns azi director de editare, care a scos din minți cadrele de nădejde ale Armatei, în primul rînd. După difuzarea acestei emisiuni, vizionate de mine cu totul întîmplător (nu prea mai găsesc timp să mă uit la TVR), fără să-mi fac iluzii, mi-am zis că s-a schimbat ceva în bine la TVR, după numirea Consiliului de Administratie și a noului președinte, că Puterea nu mai are monopolul absolut asupra TVR și că se pot spune lucrurilor pe nume, fără să fii acuzat de delict de opinie. Din păcate, Armata, ca și fosta și actuala Putere, au cerut să fie pedepsit „îndrăznetul" redactor, care a dat de gol ceea ce tot refuzăm să credem și să o decretăm oficial - că România e condusă de o Structură securisto-militară de la Revoluție încoace! Că mafia securiștilor și activiștilor PCR a ocupat toate pozițiile-cheie în stat și în partide, acaparînd nu numai băncile și economia de suprafață și subterană (în industrie, comert sau agricultură), ci și Președinția, Parlamentul sau Guvernul. Că România este o țară în care această Structură întreține un continuu război psihologic împotriva populației. Structură ce e formată din specialiști în diversiune și informare, ea fiind la originea tuturor scandalurilor de la Revoluție încoace, inclusiv afacerea „Tigareta II" sau mineriada din ianuarie 1999.

Cornel Mihalache, realizatorul filmului TVR, afirmă că „există suficiente dovezi ce probează că personaje care au provocat diversiunea din Decembrie 1989 conduc, în diverse forme, societatea de azi, întreținînd o anume teroare psihologică, concretizată prin intoxicări ale mass-media și prin diversele evenimente susceptibile a le aparține și a fi provocate chiar de ei. De la morții și răniții Revoluției la căderi de guverne, de la amnistii la țigarete, de la embargouri nerespectate la dispariții mai mult decît suspecte, de la mineriade la scandaluri fulminante de presă... Starea de război cu o forță teroristă aproape invizibilă începută în 1989 continuă și astăzi. Războiul s-a diversificat, a căpătat metode moderne, psihologice, politice, economice". S-a ajuns pînă acolo încît „principala sursă de intoxicare informațională, cu efecte tragice la nivelul țării, să fie Televiziunea Română, care nu mai transmite evenimente, ci transmite mesaje, pentru a determina producerea de evenimente", spune același redactor al TVR, Cornel Mihalache. Că de la Revoluție încoace își face de cap, de pildă, celebrul batalion 404 Cercetare-Diversiune Buzău, în frunte cu nu mai puțin celebrul lt. col. Gheorghe Trutulescu! Că România e un poligon de diversiune, în care pînă și mineriada din ianuarie 1999 a fost atent instrumentată chiar de către manipulatori ai actualei Puteri! Astfel, în toamna anului trecut a avut loc o aplicație militară de anvergură, intitulată „Floare de Colț", a Secției de Acțiuni Psihologice a Marelui Stat Major al MApN, la care s-a verificat capacitatea de reacție a autorităților mass-media în situați de criză! Aplicație ce a fost urmată de... prima mineriadă televizată în direct! Fiind accentuat faptul că mineriada din ianuarie 1999 a avut loc la lumina zilei, tocmai pentru ca, prin intermediul mass-media, să se dea naștere la o nouă psihoză în rîndul populației. Mineriadă pusă la cale de pomenita Structură securisto-militară (care conduce, de fapt, România), să justifice cererile repetate de amnistiere a crimelor politice apărute din Decembrie 1989 pînă azi (plus cererile de reglementare a regimului muniției de război sau stării de urgentă și necesitate). Formidabilă dezvăluire, nu? Cu atît mai formidabilă, cu cît dovezile incriminante privind Decembrie 1989 nu vor putea fi studiate, conform Legii arhivelor, decît în anul 2019, „cînd principalii protagoniști vor fi morți". E clar că Structura lucrează „legal", „acoperită"...

„Structura" (păienjenișul securiștilor și activiștilor PCR) functionează la maximă turație, fără doar și poate. Luna trecută, în revista „22", unul dintre liderii Securității ceaușiste, Ion Mihai Pacepa, într-un amplu și edificator interviu, subliniase, la rîndul lui, că Structura e „pe deplin conspirată" azi, în România! Că Structura asta securisto-militarizată, specializată în diversiuni și războaie psihologice, e „o tumoare malignă în corpul administrației de stat românești" - și că tocmai datorită existenței ei, de tip mafiot, existență adaptată la „statul de drept" și la economia de piață, SUA și NATO ne întorc spatele. Cu atît mai mult cu cît „mafia securistă torpilează acum privatizarea și reforma aparatului de stat". Că atîta timp cît clasa politică din România e infestată de ofițeri „deplin conspirați", colaboratori ai Securității și informatori, soarta democrației e pecetluită, n-o să ieșim din tunelul tranziției decît învinși.

Pînă cînd, deci atîta Structură?

Încă de acum nouă ani, Punctul 8 al Proclamației de la Timișoara găsea o soluție: să elimine din funcțiile-cheie ale statului membrii acestei Structuri, foști securiști și activiști PCR! Dar el n-a fost băgat în seamă de puternicii zilei. Personal, cred că azi, în al 13-lea ceas, e cazul să se voteze o Lege a lustrației (fie și în cadrul Legii electorale), care să interzică membrilor acestei Structuri, pentru legislaturi consecutive, candidaturile la funcțiile publice. Să se reabiliteze moral clasa politică, astfel. Fiindcă nu mai putem continua așa, să ne adîncim în marasm, în fărădelege, rămași fără memorie, fără onoare, fără viitor... ■

PULS ❖ PULS ❖ PULS ❖ PULS ❖ PULS ❖ PULS ❖ PULS ❖ PULS ❖ PULS ❖ PULS ❖ PULS ❖ PULS ❖ PULS ❖ PULS

Trai, nineacă, pe banii Ministerului Învățămîntului

Un mare șef de la Uzina de Studenți de Stat, să-i zicem B. Adia, după ce că stă, abuziv, într-un apartament de protocol al instituției unde-i șef și mai are și mașină la scară tot de-acolo, acu' cică mai și merge cu tot familionul la o cantină studențească și mănîncă și bea fără să plătească. Vorba aia, casă și mașină avea, doar haleala pe gratis mai lipsea ca lista să fie completă.

Un director era să taie jumătate din Iași

Cică în urmă cu oleacă de vreme, un anume domn director de la o regie, ce tocmai fusese numit în funcție, s-a nimerit să asiste la discuția dintre cîtiva ingineri, subordonați de-ai dumnealui, care se sfătuiau cam de pe unde să taie o țeavă subterană ca să le întrerupă alimentarea unor rău-platnici. "Eu zic să tăiem aici", zice un inginer, indicînd pe hartă un anume loc. Noul director se bagă și el și zice: "Ba eu zic să tăiem aici", arătînd un alt loc pe hartă. Inginerii se uită unii la alții, după care îl întreabă pe manager: "Da' matale cine ești, de te bagi în discuție?", că directorul fusese pus în funcție de puțin timp și încă nu apucase să se prezinte tuturor angajaților. "Păi, eu sînt noul director". "Păi, domnule director", răspunse unul dintre ingineri, "dacă am tăia de unde spuneți dumneavoastră, am lăsa jumătate din Iași fără alimentare, că acolo unde ați indicat e o magistrală". Domnul director a înghițit gălușca și a zis: "Ăăă, da, da, aveți dreptate, da' nu mi-am dat seama fiindcă din locul în care stăteam eu vedeam harta invers și de aia am zis ce-am zis". Mai are vreun rost să mai comentăm faza?

Moldova - identități anacronice?

Iată un subiect delicat! El a mai fost atins sub o formă sau alta în perioada postdecembristă în spațiul ieșean prin intervenții izolate sau prin anchete/polemici focalizate asupra vieții literare ("Viața literară pe Bahlui", "Re-formele fără fond"). Dar identitatea nu se nutrește doar din literatură/cultură, deși acestea sînt capitaluri des invocate, deloc de neglijat, în astfel de discuții. Am propus "identități" tocmai pentru a descentraliza discursul, oferindu-i astfel posibilitatea de a se apropia asimptotic de realitate. Chiar dacă ar fi să credem într-o identitate colectivă care funcționează într-o zonă a imaginarului social, ea nu-i decît un joc stroboscopic de identități trădînd o realitate complexă. Identitatea culturală, socială (a elitelor, a noii burghezii, a muncitorimii), identitatea urbană și cea rurală, identitatea științifică/a cîmpului universitar, a societății civile, cele trecute și cele prezente etc. se află într-o subtilă relație de consonanță și agregare. Ele vin - printr-un ansamblu fin articulat - să ne fixeze într-o geografie simbolică, să definească un raport de putere (capilarizată în întreg țesutul social) cu celelalte centre și regiuni, să producă și să reproducă structuri, să ne "regleze" de la planurile de viitor și pînă la ținuta cotidiană. Despre aceste identități vrem să provocăm o discuție lucidă, critică și echilibrată, insistînd poate - din altă perspectivă - asupra zonelor subsumate culturii, dată fiind emblema de "oraș cultural" a Iașului care acoperă atît o realitate, cît și un registru demagogic.
Așadar, nu ne-am propus să încurajăm un discurs autohtonist, pătruns de "geniul creator al moldovenilor" sau să definim cumva vreo "moldovenitate", după cum nu ne-am propus să alcătuim un rechizitoriu sever al defectelor moldovenilor, stereotipurilor și reprezentărilor sociale defavorabile de dragul unui exercițiu (masochist) de (auto)stigmatizare. Ambele atitudini le considerăm la fel de contraproductive în exersarea unui discurs practic realist/eficient. Nici izolarea în autosuficiența provincială, nici paralizia în fața valorilor din altă parte (schematizînd, firește) nu reprezintă soluții.
O astfel de discuție se revendică din tensiunea stării de normalitate care presupune o permanentă negociere a "asemănărilor" și "diferențierilor" în definirea oricărei identități. O dezbatere publică - onestă, cu argumente, ieșită de sub zodia demagogiei și politicianismului - duce la conștientizarea problemelor, la corecta evaluare a resurselor în strategiile identitare, maturizarea societății civile și crearea unor soluții. Aruncarea în joc a unor false atuuri în "negocierile" identitare, a unor capitaluri inventate, fără acoperire, nu numai că nu aduce nici un profit, dar poate discredita idei/strategii viabile.

Așadar, este Moldova anacronică? Ce este și ce nu este anacronic în modurile de a fi și a gîndi ale moldoveanului? Cum îi vedem pe ceilalți și cum ne văd ei pe noi? Trebuie să ne schimbăm sau nu? Cine și de ce rîde de moldoveni? Să fie moldovenii de rîs? Cu alte cuvinte, cine sîntem noi? Așteptăm intervențiile dvs. (pînă la două pagini dactilo) la "Monitorul Arte".

Pentru Moldova

O. NIMIGEAN
poet

"... să ne întoarcem a scrie iar despre Moldova noastră"
(Ion Neculce)

O istorie neconfortabilă (cînd turcii și tătarii, cînd grecii, cînd ungurii și austriecii, cînd rușii), o cultură nebăgată în seamă, făcînd eforturi sisifice de sincronizare, o limbă izolată ne-au creat complexul de provinciali. Energiile noastre negative ne-au dus fie la respingerea Europei (demagogic, à la Cațavencu, sau misticoid, à la Nae Ionescu), fie la blamarea identității. Mîndria bombată de a fi român s-a contrazis cu o ură de sine vecină cu epilepsia. "Anii roșii" au radicalizat ambele ipostaze, urcînd-o pe prima spre chintesenta caricaturalului, justificînd-o, tragic, pe cea de a doua. Anii (deja lungi) ai tranziției tind să refacă echilibrul. Dinamica resentimentului, pe care am prezentat-o succint, trebuia să-și găsească odihna în ceea ce aș numi un "*Ersatz* de centralitate". Dacă Europa este impenetrabilă, atunci să ne jucăm între propriile granițe de-a marginea și centrul, de-a provincia și capitala, de-a cei deștepți și cei proști. Să trasăm zonele de influență, să dăm premii și să punem la colț.

Moldovei i-au revenit marginea și punerea la colț. Stă sub semnul provincialismului etern ("loc în care nu se întîmplă nimic"), e bizutată dezinvolt și fără remușcări, face o figură în care se îmbină repetentul clasei cu prostul satului. S-ar părea că România își proiectează în Moldova precaritatea ei de imagine europeană.

Nu mă refer la "poreclele" populare, în fond benigne și hazoase, unde "datoriile" s-au plătit: moldoveanul e "sîrmă" și "limbă lată" și "pi șentru", dar și olteanul este "juvete", iar ardeleanul - greoi și monosilabic. Iau seama la grimasa lumii politice (cum o caracteriza președintele Constantinescu?) și a elitei. Nicolae Manolescu, de pildă, admonesta PAC-ul ieșean - singurul ce avea să confirme la alegeri - pentru refuzul de a-l pune în capul listei pe Agamiță de la centru. Îl admonesta cu o morgă de consul britanic în colonii. Un Dan C. Mihăilescu simțea ca fiind de bonton să-și declare în "22", revista societății civile, filoardelenismul și moldofobia. Știind că ***political corectness***-ul nu-i pentru moldoveni. Nu cu prea mult timp în urmă, la o serată muzicală, George Pruteanu se lepăda de Iași ca de Satana. Nici zacuscă nu mîncase, nici gura nu-i mirosea. Moldovei i se refuză statutul de partener de dialog. Un stigmat respingător pare a-i desfigura chipul. Încă din 1928 tînărul Mircea Eliade vorbea *î* ("Cuvîntul", 19 febr.), recunoscîndu-i totuși un farmec - malign, e adevărat - al decadenței: "Am urît acea Moldovă care ne infuzează, o dată cu întîile cărți ale adolescenței, perversitatea predărilor, voluptatea tristeților dilatate în fantezie, voluptatea unui romantism atenuat și dulceag, crescut în umbra dealurilor Iașului..."

Să fi împins Moldova pînă la ultimele consecințe - inerție socială și politică, înapoiere economică, tombaterism cultural - dispoziția sa pentru reverii paseiste, oblomovism puturos, filozofia sarmalei și a tochiturii? Traversează, la umbra statuilor, o menopauză istorică, sortită tristei senilități? Își merită soarta și blamul? Cu siguranță da, în măsura în care îți amintești doar că a fost rezervorul electoral al lui Ion Iliescu, al FSN-ului și PDSR-ului, că nu are priză la investitorii străini, că M.R. Iacoban încă este director de teatru, iar foste persoane de sprijin al Securității conduc Universitatea, că dregători vechi și noi nu-și ocupă scaunele înainte de a se da cu lipici pe turul nădragilor, că în birouri înalte se fumează pipă, ca și cum timpul ar avea răbdare, că, precum și că. Nu, dacă ai bunăvoința să nu treci cu vederea reacția anticomunistă ieșeană, încercarea de pe 14 decembrie '89, victoria detașată a PAC-ului în Iași, presa de mare clasă care se face la "Monitorul", explozia editorială de la "Polirom", inițiativele în vederea unor alternative culturale, prezența lui Al. Zub, Al. Călinescu sau Ștefan Afloroaei, a lui Mihai Ursachi și Emil Brumaru, a lui Nicolae Ionel și Nichita Danilov, proiectele Institutului "Al. Philippide", promisiunea pe care o constituie cîțiva tineri universitari, cîțiva tineri artiști (literați, muzicieni, artiști plastici)...

Recunoaștem că Moldova e o zonă bolnavă - probabil mai bolnavă decît altele - dar trebuie recunoscut, de asemenea, că nu a devenit imunodeficitară. Are încă puterea de a produce anticorpi. Încît tratarea sa condescendentă, bășcălia, miștoul, sictirul, într-o Românie ea însăși foarte bolnavă, mi se par și iresponsabile, și de prost gust. *Ersatz*-ul de centralitate, de care aminteam, probează tocmai complexul centrului (la fel de nou ca și complexul provinciei), lipsa de maturitate. Ne aflăm la vîrsta jocurilor crude ale copilăriei, cînd cel mai firav e tîrît cu voluptate prin tină.

Moldova s-ar cuveni să fie iubită. Nu va fi iubită pînă cînd nu se va face respectată. (Inițiativa politică a primarului Simirad - oarecum pripită, oarecum nediplomatică, dar răspunzînd unei stări de fapt - vine în întîmpinarea acestei cerințe.) Moldova are nevoie în primul rînd să se iubească pe sine însăși. Nu leșinat și liricoid, ci aspru și necrutător. Dacă tot îl cultivă pe Ștefan cel Mare, să aleagă fierul înroșit cu care să-și cauterizeze infecțiile. Suferința vindecării îi va da dreptul să-și strige strămoșii.

(În cazul în care interesează pe cineva, rîndurile cumva patetice de mai sus sînt scrise de un ardelean rătăcit la Iași.) ■

Totul e o chestiune de perspectivă

Elisabeta STĂNCIULESCU
conferențiar la Catedra de Sociologie

În ce termeni ar putea un ne-moldovean, chiar sociolog fiind, să scrie despre anacronismul identitar al moldovenilor printre care a ales să trăiască, fără a cădea nici în păcatul unui sentimentalism local destul de frecvent, dar - mai ales - fără a leza "semeția" atribuită localnicilor de însuși Dimitrie Cantemir? Oricare ar fi răspunsul, personal nu pot utiliza decît termenii cei mai direcți și cei mai sinceri.

În anii '70-'80, cînd am ales Iașii ca spațiu al formării mele universitare, orașul trecea - cel puțin printre candidații la studenție și studenți - drept "capitală culturală". Cert este că aici, mai mult decît în altă parte, prestigiul părea să se măsoare nu atît prin poziția în ierarhiile politice, nici prin nivelul veniturilor și al consumului de bunuri materiale, ci prin numărul de cărți cumpărate și citite, frecvența în sălile de conferințe, teatru, operă, concert, muzeu etc., calitatea intelectuală și morală a celor cu care te însoțeai... În contrapondere la o clasă a parveniților politici și la una a vînzătorilor-principali-consumatori/manipulatori-de-bunuri (încă mai) era clar conturată identitatea unei aristocrații în spirit: obligată poate de istorie la un dezinteres manifest pentru pragmatic și cultivînd declarat valorile simbolice. O categorie care căuta și constituia în toate semnificații abstracte - de cele mai multe ori, valorificînd în această direcție vechi tradiții - și trimitea la marginea preocupărilor ei tot ce nu putea primi astfel de semnificații. Ne-moldoveanul care eram atunci venea cu o imagine: nu prea iubitori de curățenie și de muncă, dar foarte iubitori de mîncare și, mai ales, de băutură și petreceri; sentimentali, entuziaști, dar "obosind" și abandonînd repede cursa; ospitalieri, dar cum nu au mare lucru de oferit poate fi preferabil să le eviți ospitalitatea, dacă nu vrei să aștepte în schimb mult mai mult decît au dat... Las de-o parte că aveam să constat - înainte chiar de a deveni sociolog, dar și mai mult după aceea - că etichetele generale "moldovenii sînt...", "moldovenii fac..." nu sînt defel îndreptățite: vorba lui Cantemir, "năravurile" oamenilor "sînt tot atît de deosebite, cît este de deosebit aerul de la un ținut la altul". Dar aveam să înțeleg că cel puțin pentru această clasă de aristocrați în spirit și pentru aspiranții la ea, cusururile cu pricina se măsurau cu altă "ocă": curățenia (corporală, vestimentară a locuinței) trecea în urma curățeniei spiritului, în sensul că se afla pe locul doi și o urma pe aceasta; a asigura hrana spiritului (a gîndi la cele abstracte, sfinte la figurat și la propriu) era mai important decît a asigura hrana trupului (a munci propriu-zis); a petrece însemna a trăi cu celălalt, a împărtăși și a te împărtăși...

Am regăsit Iașii - printr-o nouă alegere, de astă dată profesională - în 1990. Privindu-i cu alți ochi (ai adultului, ai universitarului), este adevărat. Dar la fel de adevărat mi se pare faptul că lumea este alta. Îl întîlnesc tot mai rar pe aristocratul în spirit, necontaminat de parvenitismul de provenianță politică și economică și de relația de tip vînzător-client: totul pare a putea fi vîndut și cumpărat, pe bani sau pe "vecici" recunoștință, inclusiv prestigiul în cîmpul culturii "majore". Cartea, conferința, spectacolul, apariția în mass-media etc. au devenit nu atît produse pe care se obțin bani - ceea ce ar fi fost absolut firesc într-o economie de piață -, cît obiecte de același tip cu banii: simpla posesie/prezență și numărul au trecut în fața conținuturilor simbolice. Aristocratul în spirit se refugiază frecvent în spațiul raporturilor cu Dumnezeu. Un spațiu invadat și el de oportuniști și escroci. Pe de altă parte, intelectualii ieșeni nu (mai) trăiesc într-o capitală culturală și, oricît de dotați, cu cît rezistă mai mult contaminării, cu cît țin mai mult la aristocrația spiritului, cu atît riscă să se sufoce (sau să fie sufocați). Ei îmi par a se afla față de București în poziția în care se află intelectualii români în general față de Occident: pentru a se putea consacra trebuie să plece acolo. Că "nimeni nu e profet în țara lui" e limpede. Dar riști să bați pasul pe loc și să nu te știe nimeni dacă rămîi "acasă". Neîndoielnic, "nasc și la Moldova oameni". Dar mă tem că, cel puțin deocamdată, dacă vor să-și valorifice întregul potențial și dacă vor să fie recunoscuți ca atare, trebuie să rămînă moldoveni numai cu sufletul. Situația nu este nouă. Fie-mi îngăduit să mă întreb dacă Mihail Eminovici ar fi devenit Eminescu rămînînd la "Junimea" din Iași: chemările insistente adresate de la București prietenului Creangă ne îndeamnă să gîndim că poetul însuși ar fi răspuns negativ. Dar Nicolae Iorga? Dar Dimitrie Gusti? Dar George Enescu? Și destui alții? Oricît am incrimina regimul centralizat, s-ar părea că - prin mecansime care ar merita cercetate - el a îngăduit valorificarea comparativă pe plan național a valorilor născute și rămase "la Moldova" mai mult decît regimurile anterioare celui de-al doilea război mondial și de departe mai mult decît democrația actuală de tranziție: o democrație a sărăciei despre care mai căți vine să spui că este o contradicție în termeni.

Nu sînt sigură că moldoveanul obișnuit care nu face baie decît atunci cînt se pregătește să meargă la biserică și își "grijește" casa la Crăciun, la Paște, la botez, la înmormîntare etc., adică atunci cînd își "grijește" și sufletul, care "se trage" mai încet la "război", dar mai repede "la plăcinte" și care n-ar scăpa prilejul să "pitreacă" cu "cumetrii" pentru nimic în lune... este anacronic. Așa cum nu sînt sigură că aristocratul în spirit, rupt de viață, "cap de familie" încapabil să-și poarte sieși de grijă, necum să mai poarte grija altuia, dependent de "menirea" prozaică a mamei, sorei, soției este anacronic. Și nici că intelectualii contaminați de parvenitism și simț "comercial" sînt anacronici. Pînă la urmă, totul este o chestiune de perspectivă. Priviți din exterior, din unghiul modelului raționalizat, modern (occidental) de viață și din înaltul idealurilor intelectuale, ei apar, fără nici o îndoială, astfel. De foarte aproape însă, comportamentele lor sînt foarte coerente cu condițiile materiale și simbolice ale existenței lor cotidiene, prezente și interiorizate în cursul istoriei personale: ar fi anacronici, dacă ar fi altfel. A le pretinde să se schimbe înaintea condițiilor existenței lor înseamnă a le pretinde să fie martiri; așa cum a încerca să schimbi condițiile înaintea trăsăturilor lor identitare este o utopie: cercul pe care îl constituie împreună identitatea și condițiile existenței cotidiene nu poate fi rostogolit înainte decît dacă nu este nici rupt, nici deformat. ■

Ilustrații de D. Radu

A fi anacronic

Antonio PATRAȘ
publicist

A fi român sau, "horribile dictu", moldovean nu e deloc o rușine, dacă admitem că ființa umană în genere nu e o rușine. Un mare inconvenient e să fii român, unul și mai mare să fii moldovean, dar cel mai teribil e tocmai acela de a te fi născut, cum spunea Cioran. Totul e să transformi acest neajuns într-o împlinire. Persistă încă o furie de clișee, de "idées reçues" în privința visătoriei, lenei, labilității, plictisului, melancoliei care ar caracteriza, inavuabil, pe moldovean, altele, neapărat altele, care ar defini pe muntean, pe oltean, pe ardelean etc. Nu mă voi referi la aceste probleme de imagologie, ci la faptele de cultură.

Un neajuns major îl reprezintă, pentru român, dar îndeosebi pentru românul provincial, lipsa accesului la informație. Acest fapt nu poate fi minimalizat, dar el ține de contextul nefavorabil (economic, geografic) în care ne situăm. Informația nu înseamnă doar noutate, modă. În Iași, la Vaslui sau la Pocreaca te poți foarte bine informa citindu-i pe Platon, pe Artistotel, pe Goethe sau pe Balzac, pe Faulkner sau Márquez, pe Eminescu, Bacovia sau Mallarmé. *Această* informație e funciarmente creatoare. Și cealaltă este importantă, dar nu esențială. Să nu-l fi citit pe Michel Foucault, pe Ihab Hassan, Elrud Ibsch sau pe Kurt Vonnegut e un păcat minor în comparație cu ignorarea lui Eminescu (cît de puțin și de eronat este el citit), a lui Caragiale, Creangă, Budai-Deleanu și încă atîția alții.

Ca moldoveni, ca ieșeni, avem de suferit nenumărate constrîngeri, prin marginalizare și lipsă de audiență, de deschidere. Nu eludînd, ci asumîndu-ne aceste încercări la care sîntem supuși (***a fi moldovean*** este o teribilă încercare, dar și o ispititoare provocare) ne-ar oferi o înțelegere de care nu mulți sînt capabili. Înțelept e acela care caută să înțeleagă. Gîndirea, după cum spunea cineva, nu e totuna cu înțelegerea; gîndirea este adeseori rea, simplu vehicul al anumitor idei neverificabile, false, fără adecvare la real. Și nu pot să nu remarc, cu amărăciune, cum un tînăr critic din Iași, umblat prin străinătăți, foarte cultivat și sastisit de "mizeria" locală, afirmă, cu o jactanță stupefiantă, că scriitorii de astăzi trebuie să fie foarte informați, eventual universitari sau academicieni, că literatura ieșeană e desuetă și plictisitoare. Această idee nu doar că nu se verifică, ci este ea însăși o aberație. Există în Iași scriitori de mare talent care nu sînt prea lămuriți în privința postmodernismului, de pildă - oare ce înseamnă "să fii postmodern"? Îi va lămuri domnul critic, de asta putem fi siguri. E foarte reconfortant să constați că există în acest colț uitat de lume și cineva care *știe:* ce este poezia, literatura, istoria, economia, cum va fi, cum nu va fi etc. Probabil că Socrate le pare unora la fel de anacronic, de depășit ca și aceia care nu se dezic de "moldovenismul" lor ignorant și naiv. Pare a fi o naivitate să mai crezi, încă, în posibilitatea apariției unei literaturi autentice la nivel local, periferic. A nu accepta, în virtutea unor principii, faptul că oricînd și oriunde "miracolul" este posibil înseamnă sau să nu-l accepți deloc, ceea ce denotă un pesimism care poate fi înțeles, chiar dacă nu îl aprobi, sau a-l accepta doar într-un loc sau într-un mod anume, ceea ce relevă o atitudine partizană, o regretabilă eroare și o intoleranță insană.

Literatura ieșeană nu este "regionalistă", ci sincronă cu întreaga literatură română și europeană. Întristător e faptul că această literatură e în mare măsură ocultată, prin lipsa unor reviste care să o afirme și să o pună în circulație. Iașul oferă azi în exterior o imagine caricaturală a ceea ce fusese altădată, prin instituțiile sale culturale, viciate de parvenitism și de impostură. Spiritul critic, polemica (confruntarea "agonală" de idei, care presupune simțul onoarei și respectul față de adversar) au devenit anacronice, neconforme "economiei de piață". Așa-zisa "critică literară" din revistele ieșene actuale (două!) nu are nimic de-a face cu spiritul critic, care nu este nici onctuos, nici idolatru, nici hulitor. Tămîierile, pioasele "comemorări" constituie doar manifestările exterioare, pernicioase, grotești, ale unei realități mult mai complexe, care nu trebuie minimalizată.

Virtutea unui intelectual, cea mai mare virtute este înțelegerea, care întotdeauna va părea anacronică. Între provincie și Capitală există o relație de interdependență. A fi partizanul uneia sau al celeilalte e la fel de blamabil și de futil. Înțelegerea exclude partizanatul, dar nu opțiunea. Din punctul meu de vedere, a fi ieșean mi se pare un privilegiu. Iașul mi-a oferit șansa de a înțelege că și eșecurile, și frustrările, și neîmplinirile își au rostul lor, prilejuindu-mi totodată o irepresibilă nostalgie față de ceea ce a însemnat orașul acesta cîndva și o

speranță care multora le-ar putea părea absurdă sau naivă. Sper într-o revenire a elitelor pe scena culturii ieșene și în resurecția spiritului critic. Prefer să mă consider anacronic. Deoarece a fi anacronic înseamnă a reactualiza, a-ți aminti și a încerca o punere în act a ceea ce-ți amintești. Și nu pot să nu-mi amintesc, mereu, acel Iași pe care îl evoca Al. Paleologu într-una dintre paginile sale:

"... societatea ieșeană de atunci (din perioada interbelică) nu era absolut deloc provincială, ci păstra foarte clară conștiința nu numai de a fi ***a doua capitală,*** dar și pe aceea de a fi fost capitală pur și simplu. Era o societate mai europeană într-un sens decît cea bucureșteană, prin non-balcanism și prin faptul că la Iași ***nu existau șanse de parvenire pentru indivizii inculți și grosolani.*** Elita ieșeană era una curat intelectuală, fără sau doar cu minime imixtiuni plutocratice și avea timp suficient atît pentru lectură și studiu, cît și pentru conversație, nu simpla șuetă, ci ***artă a conversației,*** trăsătură caracteristică a ceea ce s-a numit «une société polie»".

Dacă un asemenea Iași nu mai există, nu pot să nu continui a crede și a fi convins că "nasc și la Moldova oameni!". ■

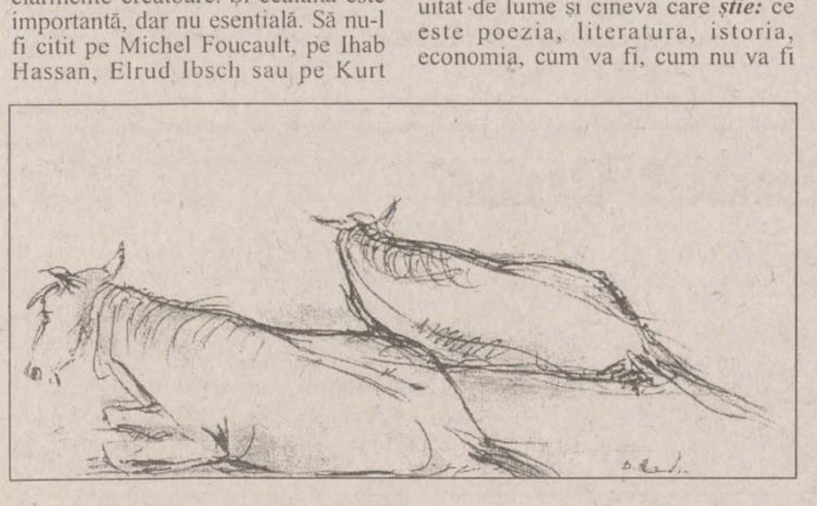

Mîntuirea prin cultură

Al. ANDRIESCU
profesor la Facultatea de Litere

Primele scrieri românești, păstrate în copii manuscrise (sec. al XVI-lea), ajung din Maramureș la Brașov, în tipografia lui Coresi, care venea de la Tîrgoviște. Acesta le tipărește, modificîndu-le din punct de vedere fonetic în sens muntenesc, fără să se poată stabili norme literare unice încă de pe acum. Limba română literară va exista în variante "dialectale", cum le numesc unii lingviști, încă multă vreme, fără ca acest neajuns să împiedice comunicarea între români. Funciar unitară, limba română vorbită a putut fi folosită și în scris, preluînd funcțiile unei adevărate limbi de cultură în toate regiunile țării, în forma ei modelată de scrierile bisericești tipărite, superioare fonetic față de diversitatea mai mare din graiuri. În această fază, regionalismul fonetic nu era perceput la București, la Iași sau în Ardeal ca o variantă stînjenitoare. Aceasta ne face foarte sceptici cu privire la necesitatea divizării culturii prin scris, în perioada veche, în funcție de provinciile românești istorice. Se poate spune că specificul cultural românesc, ca și cel lingvistic, nu are un caracter regional. Diferențe mai mari sau mai mici au existat - și există și astăzi -, dar nu au relevanță în ceea ce privește înțelegerea între vorbitori.

Cînd spunem, cu referire la artiști, că unul este moldovean, altul ardelean sau muntean, nu fixăm o scară de valori. La rigoare, după criterii care nu sînt estetice, putem distinge cîteva tipuri psihologice de scriitori: Eminescu, Caragiale, Blaga. Zeflemistul Caragiale poate fi luat ca marcă pentru Sud (nu neapărat pentru o anume provincie istorică), iar Eminescu și Blaga, mai gravi, pentru Nord.

Recent, domnul Alexandru Paleologu reia o provocare mai veche, într-o convingătoare și strălucitoare argumentare, în "Adevărul literar și artistic", ridicînd zeflemaua la rang de virtute națională: "Dacă nu eram zeflemiști muream de mult, nu mai existam ca nație!" Poate e prea mult, dar nu neadevărat. Cînd e vorba de literatura din sudul țării (ne ferim o dată să numim o regiune istorică, aria fiind mai întinsă), lucrurile stau chiar așa cum spune domnul Paleologu: "În Valahia, cu profunde inducții balcanice, care sînt sarea și piperul acestei culturi: de la Filimon, la Ion Ghica, Caragiale, Ion Barbu..." Corectivul antizeflemist, cu care vine literatura din Nord, era necesar. Dar se pare că acest antizeflemism nordic trezește reacții puternice. Altfel nu-mi explic de ce un dascăl și om de litere dîmbovițean se declara recent în revista "22", "moldofob definitiv" (după modelul lui *xenofob?)*. Oamenii din părțile mordice ale țării nu-s lipsiți de simțul umorului. Dimpotrivă, îl au într-un grad foarte ridicat. Creangă, Sadoveanu, Al.O. Teodoreanu sînt hîtri, fără să fie batjocoitori.

Zeflemeaua politică se poartă mult la București, astăzi ca și în trecut. Prin 1924, Argetoianu, un memorialist cu verb distrugător și colorat, care îl amintește pe cronicarul Radu Popescu, are nevoie de Iorga pentru a-și întări propriul său partid. Îl cultivă pe marele istoric, dar din tot ce scrie despre el în ***Memorii VII,*** nu iese altceva decît un portret caricatural, plin de tot felul de răutăți, încărcat de cea mai neagră zeflemea. Memorialistul îl pune pe Goga să supraliciteze ce crede el despre ardeleni: "Goga, încîntat de ruptura tratativelor cu Maniu, își freca mîinile, prindea oamenii de un nasture și le demonstra că oricît am crede noi regătenii de proști pe ardeleni, realitatea era încă și mai jos de închipuirea noastră"... (VII, 100). Protestele asistenței la afirmația lui Goga sînt formale că "din răutățile de la Rășinari, tot rămîne cîte ceva în mintea fiecăruia".

Ca zeflemeaua să fie și mai dură, Argetoianu vorbește și despre "fanatismul ardelenilor" (VII, 106). Nici moldovenii nu sînt crutați, unii dintre ei fiind chiar prietenii care i-au oferit casă și masă în campania sa electorală din 1924 ***(Raită prin Moldova și Bucovina):*** "Dacă casa lui Cantili mi-a înfățișat viața moldovenească răpănos, ciufut și calic, dacă a lui Leon Ghika-Dumbrăveni pe a moldoveanului trăsnit, petrecalnic și nesocotitor al banului și al timpului pierdut - casa lui Răutu din Dorohoi mi-a pus, în fine, în fața ochilor o icoană de viață liniștită și normală (VII, 124). Nu-s puțini cei care și azi, în trecere prin Iași, Botoșani, Tecuci sau alte localități, laudă vinul, bucatele și femeile ținutului ca, întorși la București să-și arate moldofobia. Portretul lui Iorga, politicianul, dar și literatul, omul de teatru mai ales, este savuros. Cuvintele lui Argetoianu o iau razna, pe ulița mare, ca în cronica lui Radu Popescu: "Iorga e un caz patologic" (VII, 84) "sare în scaunul de președinte al Adunării Deputaților", "și-a dat poalele peste cap și s-a pus să înjure toate lumea" (VII 85-87) e "pripit și rău... zorit să ajungă bătînd din palme", îl imită el pe învățat, "șeful hunui mahrre pahrrtid" (VII 94), "despot" (VII 100), "paranoic" (VII 102), în sfîrșit, "pripitul împărat al Aiurelii" (VII 103). Zeflemeaua, după cum se vede, degenerează în bășcălie.

Ca să-mi vindec sufletul, am deschis "cartea prodigioasă", cum o numește Olivier Clément, ***Monastères de Moldavie,*** de Anca Vasiliu, apărută la Editura "Humanitas", anul trecut. Pe copertă, un fragment din "patimile lui Hristos" (Împărtirea mantiei) de la Mănăstirea Dobrovăț de lîngă Iași, zidită de Ștefan cel Mare în 1503, cu o extraordinară pictură interioară din vremea lui Petru Rareș (1529), comparabilă cu aceea a mănăstirilor din nordul Moldovei. Dar cîți vizitatori se obosesc pînă aici, pe niște drumuri jalnice, pentru a se reculege în acest paradis al culorilor? Pentru că aceasta este problema tristă a Moldovei contemporane: izolarea. Un Crist impunător prin demnitate și blîndețe, asemănător cu acela al lui Tiziano de la Muzeul Brukenthal, înconjurat de saltimbanci de tot felul, figuri buimace de carnaval, sporesc sensul tragic al tabloului. Știindu-se rădăcinile aici, în această unitate culturală cuprinzătoare, ce importanță mai au stropșelile unora sau altora, de aiurea sau de la noi. Cultura ne unește pe toți, peste hotarele pe care le ridicăm, cu orgoliile noastre și cu gura noastră rea, între românii dintr-o parte sau alta a țării. ■

Pagină realizată de Dan LUNGU

CLUB 8 anunță cenaclu.

Astăzi, la orele 18,00, la Centrul Cultural Francez, va citi proză Lucian Dan Teodorovici

LOVITURA DE PEDEAPSĂ

Aflatul în treabă la români

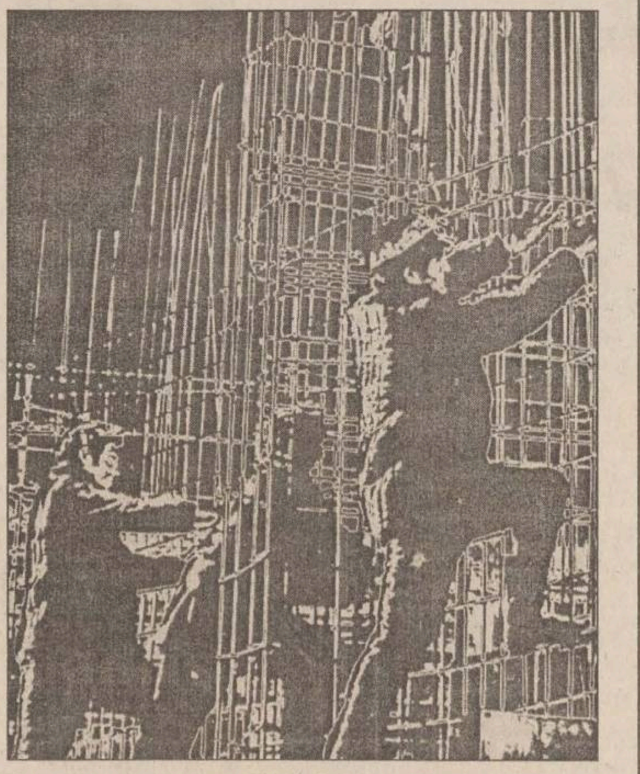

Ca oricare cititor interesat de problemele grave ale urbei, articolul din Monitorul, "Cum a «scăpat» Iașul de cîteva milioane de dolari", din 15 martie 1999, m-a pus pe gînduri. Chiar așa de lenesă să fie administratia locală încît să nu poată aduna covrigii din cozile cîinilor bucuresteni? Si ce covrigi, zeci, sute de apartamente ce urmau să răsară peste noapte în dulcele nostru tîrg pentru oamenii cei mai necăjiți!

Să aducem la cunoștinta opiniei publice adresa trimisă direct primarului Iașilor, în data de 22 ianuarie 1999. "În cadrul Ministerului Lucrărilor Publice și Amenajării Teritoriului se derulează în prezent Programul privind relansarea constructiei de locuinte. În vederea finalizării programului este necesară actualizarea situatiei terenurilor libere pentru constructii noi de locuinte, terenuri apartinînd domeniului public și privat al municipiilor și orașelor (sublinierile îmi apartin), vă rugăm să dispuneti măsurile ce se impun pentru analiza și transmiterea materialelor solicitate conform anexei la prezenta scrisoare - Directiei Generale Lucrări Publice pînă la data de 1.03.1999. Vă multumim pentru colaborare". Pe lîngă mentionarea faptului că Primăria s-a conformat în termen acestei adrese, nu este lipsită de interes o analiză putin mai atentă a chestiunii în discutie.

Problematica locuirii, întrucît determină esential calitatea vietii cetătenilor, este, în tările normale, o politică de stat. O politică sprijinită, în primul rînd, pe cunoasterea în detaliu, la scara întregului teritoriu national, a situatiei existente. Functie de aceste date reale, de priorităti, de posibilitătile economice, se imaginează nu un program, ci un set de programe diversificate, în functie de grupurile tintă ale căror aspiratii din domeniu se doresc a fi sprijinite de guvernul respectiv. Este inutil să mai spun că aceste programe au în vedere problemele regionale specifice, astfel încît interventia statului este mai puternică sau mai putin puternică, în functie de dificultățile social-economice mai mari sau mai mici ale diferitelor administrații locale. Prin prisma acestor idei, faptul că orașele București, Sibiu, Constanta au fost alese întrucît au trimis la timp planuri de situatie lizibile pune sub un mare semn de întrebare seriozitatea programului de locuinte al guvernului. De departe se vede că orașele mentionate nu sînt, nicidecum, printre cele mai sărace din tară!

Analiza cît de cît riguroasă a situației dezastruoase existente în domeniul locuirii trebuie să țină cont de cîteva idei simple.

1. Faptul că majoritatea locuințelor din România sînt în apartamente din blocuri colective devenite proprietate. Stie cineva - și ia cineva măsurile adecvate - cîte astfel de apartamente funcționează ca spatii comerciale și sedii de firmă? Cîte dintre ele sînt închiriate la negru, cîte dintre ele se vînd într-un lant speculativ pornind de la centru spre periferie, cît de multi sînt proprietarii de multe astfel de apartamente, pe care le exploatează, în afara legii, prin închiriere? Aceste întrebări vizează un număr imens de imobile, cu numeroase unități de locuit al căror preț mediu pe metru pătrat, dat de piață (!), este mult sub nivelul pretului de cost. Prin urmare, avem de-a face cu cele mai ieftine locuințe posibile!

2. Făcîndu-se o analiză riguroasă a acestui fond construit, se va constata că statul român, sub falsa imagine a generozității, a vîndut multor cetățeni blocuri cu mare posibilitate de a se transforma în morminte colective la viitorul cutremur. Așteptăm să plîngem după aceia? Nu se știe oare că posesorii acestor apartamente vechi sînt, de regulă, pensionari fără nici un fel de posibilitate de a suporta cheltuielile necesare consolidării lor?

3. Pentru blocurile de apartamente începute în ultimii ani guvernele dau atît de puțini bani, încît aceste șantiere sînt adevărate găuri negre în care se investesc fără sens resurse. Întrebarea de ce nu sînt terminate aceste locuințe înainte de a începe altele este, prin urmare, justificată.

4. Majoritatea apartamentelor din blocuri sînt locuite de oameni sărmani. Chiar dacă acestea sînt, în mare parte, rezistente la seism, ele nu au beneficiat niciodată de reparații capitale. În consecintă, pe lîngă aspectul dezolant, sînt adevărate focare ale risipei de apă și energie. Are cineva în vedere rezolvarea acestei probleme?

5. Situatia gravă a fondului de locuinte din blocurile colective, implicațiile negative, psiho-sociale ori în domeniul calității vietii impun ca politicile în domeniu să se îndrepte spre construirea de locuinte, proprietate sau nu, unifamiliale. Numai că o politică eficientă în acest domeniu trebuie să se sprijine pe existenta unor terenuri adecvate, cu suprafețe mari, pe care să se realizeze noi cartiere de locuit. Oare nu se știe, la centru, că după revoluție terenurile au revenit proprietarilor particulari? Oare nu se știe la centru că o politică realistă de realizare a unor astfel de locuinte înseamnă identificarea resurselor pentru cumpărarea de terenuri și pentru realizarea infrastructurilor la îndemîna autoritătilor locale?

În concluzie, durerea grupului de ziaristi semnatari ai articolului mentionat la începutul acestui demers se manifestă acum într-o altă lumină: nu vi se pare, stimați ziariști, că scuza M.L.P.A.T.-ului de a nu-și implementa programul de locuințe în județul Iași întrucît planurile de situație avute la dispoziție au fost neclare este cel puțin ridicolă?

Ionel OANCEA, arhitect-șef al municipiului Iași

VOCILE IAȘULUI

Un leu leșinat

Moneda națională a înregistrat, miercuri, cea mai mare depreciere din ultimii ani. De la 14.040 lei pentru un dolar, cursul mediu calculat de BNR a ajuns la 14.900 lei, atingînd nivelul prognozat pentru sfîrșitul anului, chiar și luînd în calcul corecțiile de pe parcurs. Cum comentați această situație? Ce speranțe de "reanimare" a leului aveți?

■ **Vasile Cașcaval - 50 ani, muncitor**

"E foarte ușor de dat un răspuns: în momentul de fată, nu avem conducători buni - asta este realitatea. Sînt persoane care își văd doar de interesele lor. Atît. Interesele personale, căci acelea de grup se descoperă repede. Urmăresc și eu știrile la tv, citesc presa și, drept să vă spun, sîntem sătui. Nu mai este nici un fel de speranță, și asta pentru că oricine vrea să ajungă la conducere ne servește numai promisiuni. Nu cred că Banca Națională va reuși prea repede să readucă valoarea leului cel puțin la valoarea de pînă acum două zile. Presupun că va mai dura o săptămînă".

■ **Vasile Cazacu - 46 ani, constructor**

"E groaznic ce se întîmplă. Am lucrat în străinătate și n-am văzut o creștere atît de mare a valorii dolarului ca la noi. Mă întrebati de speranțe. Ce speranțe să mai avem, dom'le? Ar fi bine să mai crească valoarea leului, dar nu prea văd cînd, că o tot luăm la vale".

■ **Alina Antighin - 19 ani, casnică**

"Mai e nevoie să vă spun cît ne afectează devalorizarea de acum a leului? Nu mai sper nimic".

■ **Petrică Cozma - 43 ani, instalator**

"Știți ceva? Aicea este o chestie: străbunii noștri au apărat cu sîngele lor această bucățică de pămînt numită România și, acuma, niște porci și niște măgari își bat joc și ne aduc... unde vedeți că am ajuns. Nu din incompetență și nici din prostie o fac. Rea-vointă e prea blînd spus. Și mai este o chestie: sîntem români și o să ajungem slugi în țara noastră. Cine știe dacă dolarul nu va tot crește, fiindcă speranță de scădere nu văd".

■ **Ioan Cozma - 68 ani, pensionar**

"Totuși, propaganda pe care o tot face mass-media nu-i chiar bună. Eu sper că va fi mai bine. Pentru asta însă e nevoie de unire în luarea de decizii a celor din conducerea țării. Nu întotdeauna contradicțiile duc la ceva bun. Toți, și cei de la putere și cei din opoziție, trebuie să înțeleagă că avem un interes comun: să se trăiască mai bine, că se poate. Avem oameni capabili, dar nu se implică și e păcat".

■ **Elena Radu - 49 ani**

"Noi am vrea ca Banca Națională să controleze cursul leu-dolar, dar ce, face ce spunem noi? Totuși, nu ne-am pierdut speranța, atît avem".

■ **Marius Enescu - 24 ani, vînzător**

"Ce să vă spun? Nu cred să se ajungă la 20.000 lei dolarul, cît e acum la casele de schimb. 20-25.000 lei, de fapt, așa am înțeles".

■ **Monica Rață - 20 ani, vînzătoare**

"La fel cred și eu".

■ **Ioan Guzu - 57 ani, pensionar**

"Știți cum văd eu lucrurile? Băncile vor mări dobînzile la deponenți, pentru a stabiliza oarecum prețul dolarului, iar noi, cumpărătorii, ce putem spune? Că o să fie tot mai rău. O parte din prețuri au rămas pe loc, însă altele au luat-o razna".

A consemnat Aurel OANCEA

DIN TELEFOANELE ȘI AUDIENȚELE ZILEI

Însoțitorii veteranilor de război

■ *Vasile Popa, str. Pimăverii, Iași:*

"Pe legitimația veteranilor de război ale A.N.V.R., M.I. este specificat că posesorul legitimației călătorește cu însoțitor; însoțitorul trebuie să plătească transportul sau nu?"

De la domnul colonel Costantin Bucos, președintele Asociației Veteranilor de Război, redactorul nostru a primit următorul răspuns: "Conform Legii 44/7.07.1994, veteranii de război, văduvele de război, văduvele veteranilor de război pot călători cu însoțitor, folosind, fiecare, cîte o foaie de drum, conform instrucțiunilor de pe verso, nefiind necesară nici în altfel de viză".

Actele necesare pentru întocmirea dosarului veteranilor de război

■ *Virgil Crețu, str. Tabacului nr. 1, Iași:* "Vreau să întocmesc un dosar de veteran de război, dar, în aglomerația de acolo, e destul de greu să obții informațiile necesare. Aș ruga pe cei de la Asociație să afișeze, la vedere, o listă cu actele necesare pentru întocmirea unui dosar".

Contactat de redactorul nostru de serviciu, domnul colonel Constantin Bucos, președintele Asociației Veteranilor de Război, vă invită la sediul Asociației, unde veți constata că există, la vedere, lista cu actele necesare întocmirii unui dosar de veteran.

Străzile Iașului

■ *Emil Vrabie, Iași:* "Aș dori să-l întreb pe domnul primar Simirad de unde vine lipsa de respect față de șoferii Iașului, care contribuie substanțial la bugetul local? Mă refer aici la interviul dat de dumnealui la Radio Contact privitor la starea jalnică a drumurilor. S-a început, spre exemplu, repararea străzii Vasile Lupu; s-a decopertat pe alocuri, iar noi, șoferii, din această cauză, putem oricînd intra în contrasens sau pe trotuar. Ar fi fost de dorit ca domnul primar să avanseze o dată de la care drumurile să devină practicabile".

Rodica BÂRZU
Olga PROFIR

ASTA E PĂREREA MEA

Programa de bacalaureat - în continuă schimbare

Nu au mai rămas nici trei luni pînă la examenul de bacalaureat, și nici în acest moment, elevii care vor susține acest examen nu cunosc ce s-a mai scos și ce-a mai rămas din programa de bacalaureat.

Pînă cînd se vor mai face experiențe pe creierele elevilor?

Ministerul Educației Naționale a publicat, încă de la începutul acestui an școlar, programa de bacalaureat, cu scopul ca elevii să-și poată întocmi și realiza un bun program de pregătire.

După 6-7 luni, se intenționează o restructurare a programei de examen. Nu este asta un soi de "bătaie de joc" față de elevii serioși care au pierdut timp și și-au "tocit" creierele pentru a-și însuși cunoștințe care se vor scoate din programă?

Este absurd ca programele de examen să fie hotărîte în Parlament, atîta timp cît există un Minister al Educației Național, cu o armată de specialiști care, conform legii, au și obligația elaborării de programe.

Intervenția Parlamentului în această problemă nu poate fi decît din următoarele motive: ori s-a constatat că Ministerul Educației Naționale este incompatibil de a aprecia corect volumul de teme ce trebuie să cuprindă programa de bacalaureat, ori anumiți elevi care vor susține bacalaureatul trebuie menajați de efort, și asta nu se mai poate realiza acum decît printr-o hotărîre ce se va impune ministerului.

În momentul de fată, problema urgentă și vitală învățămîntului, care trebuie discutată în Parlament, este cea a resurselor de finanțare, și nu a programelor de examen.

Reforma învățămîntului fără resurse de finanțare este o utopie și, poate, un vis frumos. Deschizînd ochii, trăiești coșmarul degradării galopante a localurilor de școală, a mobilierului, lipsei acute a mijloacelor de învățămînt, al dezinteresului a tot mai mulți elevi față de învățătură, al creșterii numărului celor care abandonează școala, al creșterii alarmante a numărului analfabeților, al crizei de cadre didactice calificate în mediul rural etc., etc.

Prof. Mihai GÂRTAN, Iași

LA RAPORT

Cît mai civilizat cu putință

Referitor la scrisoarea deschisă "Fie-vă milă!", publicată în cotidianul Monitorul din 18.03.1999, Biroul de presă al Primăriei face următoarele precizări: Directia de Administrare a Patrimoniului Public din cadrul Primăriei adună cîinii vagabonzi și îi transportă la Tomești, într-un spatiu amenajat, pentru a-i steriliza și castra. În nici un caz nu se procedează la exterminarea lor, așa cum greșit afirma doamna Rodica Mocanu.

De altfel, așa cum am mai precizat și cu alte ocazii, Primăria se află în tratative cu firme de specialitate, cu ajutorul cărora speră să rezolve această problemă în modul cel mai civilizat cu putință, cu toate că resursele financiare nu sînt îndestulătoare nici pentru copiii abandonați și nici pentru alti oameni bătrîni și singuri, rămași fără nici un ajutor.

Biroul de presă al Primăriei municipiului Iași

FERONERIA VEROFER
societate mixtă italo-română
057 - 250225
057 - 270999

PRODUC TOATE FERONERIILE PENTRU CASA DUMNEAVOASTRĂ
PRODUSELE NOASTRE RESPECTĂ STANDARDELE EUROPENE

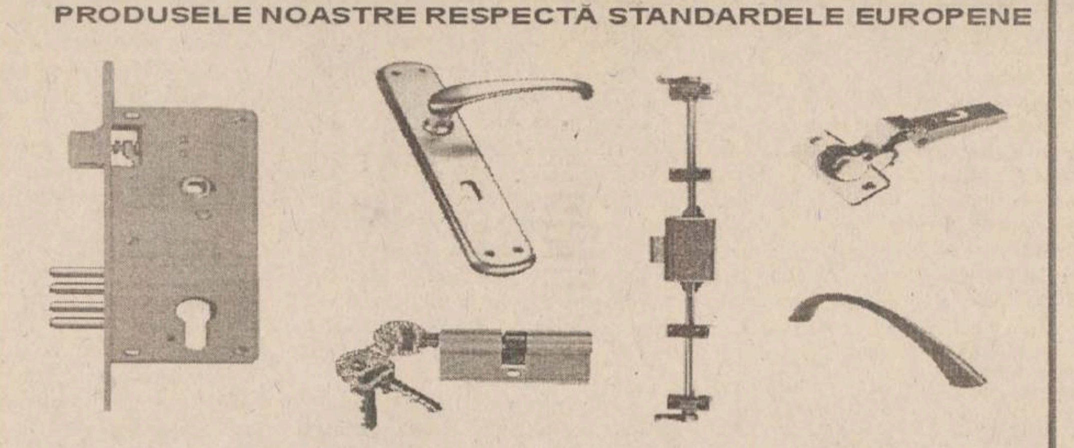

Calitate italiană la prețuri românești !

ARAD - 2900 Str. 6 Vânători Nr. 53

Utilizați produse din noua generație de fungicide !

ZENECA vă oferă QUADRIS, fungicid inspirat din natură care combate simultan mana și făinarea la vița de vie și legume.

➢ mod de acțiune nou
➢ eficiență ridicată
➢ se aplică la avertizare
➢ fără reziduuri în produse
➢ nu afectează fermentația mustului

Aplicați Quadris

fungicid mai bun nu există!

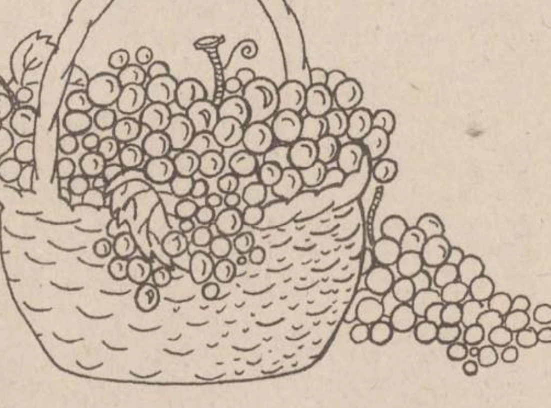

QUADRIS este marcă înregistrată ZENECA Agrochemicals

ZENECA Agrochemicals

ZENECA International Ltd., Representative Office
Str. Tache Ionescu, Nr. 29, Sector 1, București;
Tel: 312.36.84; 312.69.55;
Fax: 312.18.59

OCAZIE UNICĂ

ȘI TU CU NOI ÎN ȚARA SFÂNTĂ
- PELERINAJ 2000 -

O vizită în Țara Sfântă la pragul dintre milenii

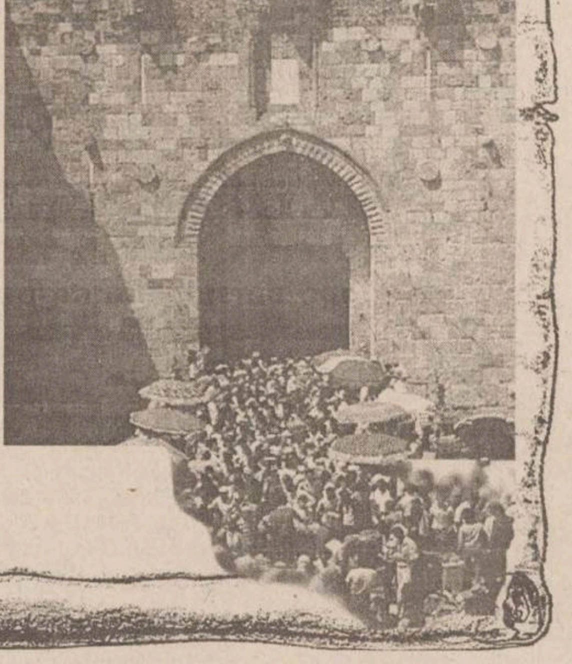

Porțile Ierusalimului se deschid și pentru români. **Pelerinaj 2000** oferă excursii în grupuri organizate, începând cu luna aprilie 1999, la prețuri foarte avantajoase, plătibile cash, în rate sau cu credit la Banca Internațională a Religiilor. Prețul de 780$, pentru perioada de 7 zile, acoperă absolut toate serviciile.

Se asigură:
- avioane și autocare moderne
- hoteluri de 3 și 4 stele
- 3 mese pe zi
- ghid permanent și documentație în limba română

Înscrierile se fac la agențiile autorizate:

ALWO SISTEM - Iași Tel.: 032/ 11.27.92
OMEGA TURISM - Iași Tel.: 032/ 21.04.28
ATLANTIC TURISM - Iași Tel.: 032/ 21.38.72

3x13.000.000 lei

la concursul "Tînărul jurnalist al anului"

Fundația Freedom House, CONNEX și The Romanian Publishing Group

lansează a doua ediție a concursului anual destinat încurajării și recompensării tinerilor jurnaliști.

■ Concursul va avea 3 secțiuni:
• reportaj • economic/afaceri • sport:
Pentru fiecare secțiune în parte, concursul va desemna pe cel mai promițător tînăr jurnalist care a publicat în cursul anului 1998 articole tratînd subiecte din domeniile respective, articole ce nu au mai fost prezentate la concursuri similare.

■ Participanții trebuie să aibă sub 30 de ani.

■ Pentru participarea la concurs, candidații sînt rugați să trimită copii ale articolelor propuse (de preferință însoțite de publicația originală), precizînd numele publicației, data și numărul ediției în care a apărut fiecare articol (minimum 1000 de cuvinte/articol, maximum 3 articole).

■ O prezentare succintă a experienței profesionale va fi binevenită.

■ Selecția articolelor va fi făcută de către personalități ale mass-media, profesori ai facultăților de jurnalism din România. În urma selecției, vor fi desemnați cîte 3 finaliști, pentru fiecare secțiune în parte, dintre care va fi ales cîte un cîștigător al merelui premiu, în valoare de 13.000.000 lei, pentru fiecare secțiune.

Vor fi acordate premii și celorlalți 6 finaliști.

* Ceremonia de decernare a premiilor va avea loc în mai 1999.

Cînd? Unde? Cum?

Trimiteți înscrierile la concurs pînă la 15 aprilie 1999 (data poștei), cu mentiunea:

Pentru concursul "Tînărul jurnalist al anului", pe adresa Freedom House, str. Thomas Masaryk nr. 1, sc. B, et. 2, ap. 10, sect. 2, București

Lista tinerilor jurnaliști premiați va fi publicată în revistele Avantaje și Elle în edițiile lunii iulie 1999.

Pentru detalii contactați **Fundația Freedom House**, la telefoanele: 01-312 41 82; 092-205 549
Persoană de contact: Mihaela Paraschiv
Program Officer

NOUTĂȚILE ZILEI

Guvernul va contesta decizia Curții privind Universitatea Petöfi - Schiller

Guvernul va contesta la Curtea Supremă de Justiție decizia Curții de Apel București de anulare a hotărîrii privind înființarea Universității maghiaro - germane Petöfi - Schiller, a anunțat ieri purtătorul de cuvînt al Guvernului, Adriana Săftoiu. Curtea de Apel București a admis, luni, contestația formulată de către PDSR față de Hotărîrea de Guvern privind inițierea procedurii de înființare a Universitați "Petöfi-Schiller", aceeași instanță urmînd să se pronunțe și asupra unei cereri similare formulate de PRM. PUNR a fost primul partid care a contestat hotărîrea Executivului de înființare a Universității Petöfi-Schiller, iar în 10 decembrie 1989, Curtea de Apel București i-a dat cîștig de cauză.

Un boschetar și-a ucis prietenul

Un cerșetor bucureștean a fost arestat ieri, la cîteva ore după l-a ucis pe un membru al grupului din care făcea parte și i-a incendiat cadavrul pentru a șterge orice urmă a crimei, informează Poliția Capitalei. Aristotel Semkovics (40 ani), a declarat anchetatorilor că, ieri, se afla în incinta Complexului Sportul Studențesc, împreună cu fratele său, Raimond, și Dan Fasola (31 ani), un cerșetor care venise de mai mult timp în Capitală din comuna ieșeană Valea Seacă. Pentru că era ziua de naștere a lui Raimond, toți trei au băut mai multe sticle de vodcă și, pentru că ieșeanul l-a supărat, Semkovics l-a înjunghiat cu un cuțit. După moartea lui Fasola, ca să scape de cadavru, a pus peste el o anvelopă de tractor și i-a dat foc.

Securitatea nucleară a României este "extrem de îngrijorătoare"

Securitatea nucleară rămîne *"extrem de îngrijorătoare"* în Bulgaria, Ungaria, Lituania, România, Republica Cehă și Slovacia, în pofida unor progrese importante pe care le-au realizat țările respective în acest sens, menționează Autoritatea pentru Siguranța nucleară franceză, într-un raport dat publicității ieri și citat de AFP. Este vorba de state candidate pentru aderarea la Uniunea Europeană (UE) și care au pe teritoriul lor cel puțin un reactor electro-nuclear. *"Anul 1998 a confirmat că, din motive economice agravate de criza actuală, unele țări doresc să prelungească durata exploatării unor reactoare nucleare, inclusiv a reactoarelor învechite (de tipul celor de la Cernobîl, Ucraina), în pofida carențelor lor deja recunoscute. Unele țări s-au angajat să închidă reactoarele mai vechi pentru a beneficia de ajutoare occidentale, însă nu și-au onorat aceste angajamente"*, a declarat un oficial, care nu a precizat despre care țări este vorba.

Planul de asasinare a lui Nicolae Ceaușescu, din anii '80

■ *un grup de profesori universitari din Cluj a intenționat să-l asasineze pe Nicolae Ceaușescu, la începutul anilor '80* ■ *în acest scop, ei au spart sediul postului de Miliție din localitatea Osica de Sus - Olt, de unde au furat două pistoale mitralieră, 300 de cartușe și zece încărcătoare* ■ *complotiștii au fost prinși și condamnați la moarte* ■

Un grup de profesori universitari din Cluj a hotărît, la începutul anilor '80, asasinarea lui ***Nicolae Ceaușescu***, a declarat, ieri, profesorul de drept ***Raul Volcinschi***, fost membru al grupului de complotiști și actual consilier în Ministerul de Interne. Raul Volcinschi a arătat că toată povestea a început prin 1980, cînd un grup de profesori universitari din Cluj l-a însărcinat cu misiunea de a racola o echipă capabilă să-l asasineze pe Nicolae Ceaușescu. În 1981, Volcinschi l-a cunoscut, într-un parc în Craiova, pe ***Viorel Roventiu***, de meserie șofer, unde au ajuns să comenteze faptul că românii o duc din ce în ce mai greu. Cei doi au păstrat legătura, iar Volcinschi i-a propus să participe la un plan de asasinare a dictatorului Ceaușescu. Roventiu a fost de acord și i-a spus profesorului că are doi prieteni care-l pot "ajuta".

Imagine de la conferința de presă organizată de fundația Gratis Pro Deo, privind eliberarea celor trei deținuți politici rămași în închisoare după căderea comunismului. De la stînga la dreapta: Petre Năstase, Viorel Roventiu și Nicolae Stanciu

Foto: G. Arsenie

La începutul lunii septembrie 1983, Viorel Roventiu, împreună cu un consătean, Petre Năstase, și cu un coleg, Nicolae Stanciu, a spart sediul postului de Miliție din localitatea Osica de Sus-Olt, de unde a furat două pistoale mitralieră, 300 de cartușe și zece încărcătoare. Toată muniția a fost îngropată în curtea unei case dintr-o comună din județul Giurgiu, care aparținea unei femei cu care Roventiu era în relații de concubinaj. După cîteva zile, Volcinschi l-a sunat pe Roventiu și i-a comunicat că Nicolae Ceaușescu urmează să facă o vizită de lucru la un CAP din județul Giurgiu și că ar fi oportun să acționeze. Între timp, forțe ale Miliției și Securității au fost puse în alertă, în căutarea armamentului furat, iar Ceaușescu a renunțat, în ultimul moment, să se mai deplaseze la Giurgiu. De fapt, timp de aproape trei săptămîni, Ceaușescu nu a mai ieșit, pînă cînd cei trei nu au fost arestați.

Între timp, Ceaușescu și-a schimbat destinația vizitei spre Călărași. Atunci, Roventiu, Năstase și Stanciu s-au deplasat cu un autoturism la Călărași, unde era ascunsă muniția și armamentul. La intrarea în localitate, un echipaj al Miliției le-a făcut semn să oprească, dar Roventiu, care era la volan, a forțat trecerea. ***"Am reușit să scăpăm. Nu puteam să opresc, pentru că în mașină erau armele. Am abandonat mașina, pe care am acoperit-o cu o prelată"***, a afirmat Roventiu.

Între timp, tatăl lui Nicolae Stanciu a spus unor persoane că fiul său ar fi implicat în furtul armelor din Olt. Astfel că, în 24 septembrie 1983, cînd a ajuns acasă în satul Remus-Giurgiu, Stanciu a fost arestat, în baza unui mandat de cinci zile. În această perioadă, Roventiu și Năstase erau căutați în zona Călărași, barajul Borcea, pînă la localitatea Ovidiu, din județul Constanța. Acțiunea de căutare era condusă chiar de Tudor Postelnicu, șeful Direcției Securității Statului, și Ioan Homoșteanu, ministrul de Interne, a spus Viorel Roventiu.

Cei trei au fost condamnați la moarte de către Tribunalul Militar Teritorial București. Volcinschi a afirmat, ieri, că a intervenit pentru înlăturarea pedepsei capitale pe lîngă ***Simion Pop***, cel care a întemeiat Miliția în România în '56. Astfel, cei trei au fost, ulterior, condamnați la cîte 20 de ani de detenție pentru furt calificat în paguba avutului obștesc, avînd consecințe deosebit de grave, pentru tîlhărie și nerespectarea regimului armelor și munițiilor.

După revoluția din decembrie 1989, profesorul Volcinschi a solicitat procurorului general al României, ***Gheorghe Robu***, promovarea unui recurs extraordinar în cazul celor trei. Robu a admis cererea de recurs extraordinar, dar din cauza inversării unei cifre pe adresa emisă de către Procuratura Generală, cei trei au rămas în închisoare, pe motiv că nu corespund actele. Ulterior, judecătorii militari au hotărît că aceștia merită să-și ispășească pedepsele.

Nicolae Stanciu a fost eliberat din închisoare în februarie 1998, după ce instanța i-a întrerupt executarea pedepsei din motive medicale, iar Petre Năstase a fost eliberat condiționat în iunie 1998. Roventiu a fost eliberat din penitenciar, în 15 martie a.c., în urma decretului de grațiere al președintele ***Emil Constantinescu***, act pe care figura și Stanciu. **(Dan POPA)**

Foto: S. Stănișor

Cabinete gratuite pentru medici

■ *aceștia ar putea primi gratuit dreptul de folosință a cabinetelor în care lucrează*

Medicii ar putea primi gratuit, în vederea privatizării, dreptul de folosință al cabinetelor în care își desfășoară activitatea, mai ales că această categorie profesională se numără printre puținele care nu beneficiază de nici un fel de facilități în domeniul în care lucrează, a hotărît conducerea Ministerului Sănătății, care a întocmit un proiect de Ordonanță de urgență pentru modificarea Legii cabinetului. Ministrul Sănătății, ***Hajdu Gabor***, apreciază că, în varianta actuală a legii, cabinetele medicale puteau fi închiriate numai de cei care ar fi cîștigat licitația organizată în acest sens. ***"Nu este corect să-i obligăm pe medici să se privatizeze, pentru a degreva bugetul statului de niște cheltuieli, fără să le acordăm acestora nici un sprijin financiar"***, a mai spus Hajdu.

Portivit noului proiect al Ordonanței de urgență, bunurile imobiliare, aflate în proprietatea statului sau a unităților administrativ-teritoriale, utilizate în prezent pentru activități medicale, pot fi date în folosință gratuit, închiriate și concesionate prin negociere directă. Aparatura aflată în cabinete poate fi vîndută sau dată în leasing medicilor.

Același proiect vizează schimbarea, pînă la 1 iulie 1999, a statutului cabinetelor medicale particulare înființate pînă acum, întrucît ele nu mai au voie să funcționeze ca SRL-uri, ci numai ca societăți medicale cu personalitate juridică. Aceste societăți vor avea ca obiect de activitate numai prestațiile medicale.

Cîndva bănuit, Roman cere acum elucidarea afacerii Megapower

Din proiect investițional destinat să aducă în România, via SUA, înaltă tehnologie, afacerea Megapower a ajuns un eșec investițional dublat de un scandal apropiat de politic. Izbucnit în octombrie 1998, cînd SRI a intrat în posesia unui container cu documente secrete, aparent abandonat în vama din Constanța, scandalul Megapower părea a implica mari personalități politice. Printre acestea era și Petre Roman, care era premier în a doua parte a anului 1990, cînd, potrivit SRI și Poliției, afacerea Megapower a fost perfectată în vederea achiziționării de tehnologie de vîrf. Acum Petre Roman cere elucidarea cazului Megapower, dar crede că acestuia îi lipsesc detalii importante.

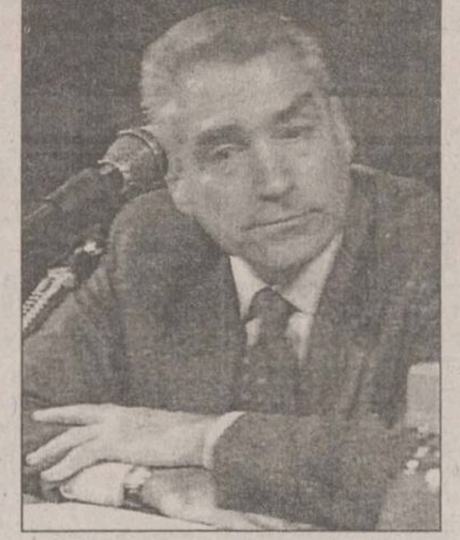

Liderul PD speră că în curînd vom afla vinovații

Liderul PD, Petre Roman, a declarat, ieri, că datele furnizate de către SRI și IGP la recenta ședință a CSAT privind scandalul Megapower nu reprezintă decît o primă etapă în elucidarea acestui caz și că, în continuare, trebuie aflate mai multe detalii. Roman a apreciat că trebuie stabilit de ce nu a fost fructificată șansa de a dezvolta un domeniu de înaltă tehnologie în România, de ce gestiunea sumelor implicate în această afacere nu a rămas la Ministerul de Finanțe și din ce motive, cu toate că a fost emisă și o Hotărîre de Guvern în acest sens, nu a fost înființată și o filială a acestei firme la București. Potrivit informărilor furnizate de SRI și IGP, afacerea Megapower a fost perfectată în a doua parte a anului 1990, în vederea achiziționării de tehnologie de vîrf, dar s-a transformat într-un eșec investițional. Cu toate că infracțiunea a fost sesizată din anii 1993 - 1994, instituțiile abilitate ale statului nu au întreprins acțiunile necesare pentru stoparea sustragerilor și recuperarea pagubelor în valoare de aproximativ 15 milioane de dolari.

Afirmația liderului PD intervine după ce, alaltăieri, Consiliul Suprem de Apărare a Țării (CSAT) a discutat, la propunerea președintelui Constantinescu, publicarea părților esențiale din informările SRI și IGP referitoare la afacerea Megapower. De altfel, afacerea Megapower a mai fost discutată în CSAT, în ședința din 13 noiembrie, cînd directorul SRI, Costin Georgescu, a prezentat o informare referitoare la containerul părăsit în vama din Constanța, al cărui conținut a fost transferat la SRI în vederea trierii și inventarierii.

Destăinuirile unui condamnat pe viață

■ *el și-a ucis colega de serviciu pentru că i-a înțeles greșit ocheadele*

Remus Tudor își trăiește viața, zi și noapte, de 9 ani, într-un spațiu de cîțiva metri pătrați, alături de 20 de oameni cu suflete murdare. În universul lui intră de-a valma infractori, hoți și criminali periculoși de ale căror vorbe și apucături îl despart doar clipele cînd se abandonează picturii și cititului. Remus are 33 de ani și este un criminal condamnat pe viață. În primăvara lui '90, el a ucis cu 13 lovituri de cuțit o tînără care nu i-a acceptat avansurile sexuale. Clipele acelea de demență i-au întunecat pentru totdeauna existența: Poliția l-a prins foarte repede iar Tribunalul i-a pecetluit soarta prin cea mai dură sentință.

Înainte de '90, tînărul ***Remus Tudor*** a lucrat ca instalator-șef într-un punct termic din Brăila. ***Maria Herea***, în vîrstă de 30 de ani, i-a fost colegă de serviciu și, probabil, i-a dat impresia că i-ar putea accepta avansurile sexuale. Remus se simțea atras de Maria, deși el era logodit iar ea era căsătorită și avea un copil. Frămîntările lui l-au dus încet și nebănuit spre crimă. În seara zilei de 4 aprilie 1990, a pornit spre locul său de muncă decis să obțină de la Maria ceea ce dorea. Și-a făcut curaj cu cîteva beri și a sunat la ușa centralei, unde știa sigur că se află doar femeia care îl întărîtase. Bănuind sau nu intențiile lui, Maria l-a lăsat să intre înăuntru, găsindu-și sfîrșitul.

"Ea era de serviciu. După ce mi-a deschis ușa, am stat de vorbă aproape o oră. La un moment dat i-am propus discret să facem sex. Nu a fost de acord și am început să ne certăm. Am înjurat-o și ea s-a înfuriat și mi-a tras cu o riglă de fier în cap. Atunci mi-am pierdut controlul. Am apucat un cuțit, i l-am înfipt în spate și n-am mai știut de mine. Am continuat s-o lovesc pînă s-a prăbușit în sîngele împroșcat peste tot. Abia în clipa aia m-am dezmeticit", ne-a povestit Remus Tudor. În prezent el se află la Brăila, transferat din Penitenciarul Craiova. A fost adus aici pentru patru luni, timp în care poate primi vizita familiei.

Intrigat încă de sentința primită, ucigașul a acceptat să ne destăinuie varianta lui despre crima pe care a făcut-o. După nouă ani de detenție, el tînjește cu disperare după libertatea pierdută.

"Știu că nu voi mai fi privit niciodată decît ca un ucigaș ce trebuie ocolit"

"Aveam 24 de ani și mai trecusem prin accese de furie, ca orice om, dar atunci parcă mi-a dictat cineva să o înjunghii. Voiam doar să-i dau cîteva palme, dar după ce am înfipt cuțitul prima dată nu m-am mai putut opri". Viața în închisoare se scurge pe un timp încremenit în nemișcare, ce-i oferă lui Remus răgazul de a analiza clipele de nebunie care i-au schimbat destinul. Încercînd să înțeleagă ce a fost cu el, Remus a citit cîteva tratate de criminologie și multe dintre întrebările sale s-au lămurit. *"Am aflat din cărțile astea că după prima lovitură, ucigașul își pierde rațiunea. Exact așa mi s-a întîmplat și mie. Pînă cînd nu a căzut nu am simțit nimic. Probabil că dacă se prăbușea mai repede, pornirile mele sălbatice erau satisfăcute și m-aș fi oprit la timp. Dacă aș fi gîndit limpede nu aș fi făcut omor, că aveam prieteni, familie, iar peste două luni urma să mă căsătoresc. Așa, am pierdut totul".*

Remus Tudor recunoaște că a curmat viața unei ființe omenești, dar în mintea lui noțiunea de criminal nu i se potrivește. El consideră că a fost victima unui moment de nebunie, mai ales după ce a întîlnit ucigași care se laudă cu crimele lor povestind cu nepăsare cum le-au "luat gîtu" unora care "i-au călcat pe bătături". Cu asemenea oameni își împarte celula de nouă ani, dar îi disprețuiește și se ține departe de ei, încercînd să evadeze cu gîndul spre libertatea de dincolo de gratii. El spune că între cei patru pereți își găsește pacea doar pictînd și citind. Pentru că albastrul cerului îi e ascuns de betonul rece al închisorii, pe picturile lui apar doar chipuri de gardieni și deținuți.

L-am întrebat dacă a păstrat în memorie chipul femeii ucise. ***"Am visat-o doar o dată, dar nu cum arăta după ce am înjunghiat-o ci așa cum o vedeam la serviciu. Probabil că imaginea ei nu mă chinuie pentru că între noi nu a existat o legătură sufletească. Nu mi-a fost nici mamă, nici soră și nici măcar iubită"***, ne-a răspuns el senin. Remus se consideră un om credincios. Dumnezeu este pentru el prezent mai ales prin faptul că a reușit să se împace cu sine după fapta oribilă pe care a săvîrșit-o. Cu toate acestea, criminalul se știe prea păcătos pentru a se simți mai aproape de Dumnezeu. El afirmă că are credință pur și simplu, fără a spera că asta îi va aduce iertarea divină.

Ușa în spatele căreia Remus Tudor încearcă să se consoleze prin pictură și lecturi

Foto: Monitorul de Brăila

Pînă să ucidă, Remus nu a dat semne că în el zace fărîma de ură care să conducă la crimă. Cînd era mic îi plăcea să aibă cîini și pisici pe care să-i crească singur. Înainte de a intra la liceu a urmat cursurile unei școli de artă, clasa de pictură. Familia sa este una normală, care s-a străduit să îl educe așa cum trebuie. Drumul său în viață nu a fost însă acela pe care l-au sperat părinții. Acum, singurul scop al existenței lui Remus este găsirea unei modalități de schimbare a sentinței care l-a aruncat după gratii. ***"Știu că nu voi mai fi privit niciodată decît ca un ucigaș ce trebuie ocolit. Cu toate astea, încă mai sper că odată voi fi liber din nou"***. **(Monica MANGIUREA, Florentin COMAN)**

Top Carton International S.A.
Produce ambalaje și confecții din carton ondulat (CO3, CO5) și microondulat, strat natur, albit sau marmorat, inscripționate.
Ro - 2500, Alba Iulia, str. Clujului nr. 28
Tel.: 004/058/831525; Tel./fax: 004/058/831526

bijuterii unicat
din aur și argint
SC TURMALIN SRL
Stefan cel Mare 18 (vis-a-vis de BNR) tel. 115196 Stefan cel Mare 8, Pasaj Comercial, tel. 216527 zilnic 9.00-17.00

AMBALaje din hîrtie și carton
✓ suporți pentru pahare
✓ parasolare auto
✓ dosare mapă
Diverse ambalaje și articole promoționale
✓ sacoșe, pungi
✓ cutii din duplex, ondulat etc
✓ cutii pt. pizza, torturi, prăjituri
AMBA C PRODUCT
Părăului nr.1, Brașov; telefax: 068-126289, 321929

TAVANE SUSPENDATE
Armstrong
IMPORTATOR AUTORIZAT
G&G ROMANIA
productie publicitara, firme luminoase
IASI tel./fax. 032/146 347 092/216 322 Str. Eternitate nr. 43 A

astăzi
O nouă zi, același prieten!
REPORTER SPECIAL
Vasile BRAIC
VĂMILE STRĂINĂTĂTII
destinul intelectualilor străini din România
tvr IASI
- ora 10.35, programul I -

S.C. GRĂDINARIU IMP. EXP. SRL.
Importator direct
-Germania și Ungaria -
Vindem en gross și en detail piese pentru:
IFA, ROBUR, LIAZ, BARKAS, WARTBURG, TRABANT, SKODA
MIHAI BRAVU
Str. Peneș Curcanul
Calea Vitan
Tel.: 01-323.40.27, Fax: 01-222.21.64
Mobil: 094-561.803, 018-592.666

LATIN
amenajări interioare și exterioare
SANITAL
REDUCERE 20%
RATE pînă la Sărbătorile de Paști
CONSTRUCȚII DURABILE CU MATERIALE DE CALITATE
6600 Iași, str. Armeană, Tel. 032-217.194, 211.124

HIDROMECANICA S.A.
2200 Brașov, România, B-dul 15 Noiembrie nr. 78
Tel: +40(0)68 134082 Fax: +40(0)68 132252
Cînd toate prețurile cresc, în lunile MARTIE și APRILIE, discounturi de pînă la 10% la piese de schimb pentru autoturisme
Produce și comercializează:
PIESE DE SCHIMB ȘI SUBANSAMBLE pentru:
• Autoturisme • Autocamioane • Tractoare
• Utilaje grele • STALOWA WOLA • FADROMA • TRANSPORT • CONSTRUCȚII

NOUTĂŢILE ZILEI

Legea privatizării, pe masa de lucru a coaliţiei

Liderii coaliţiei de guvernămînt se vor întîlni, săptămîna viitoare, pentru a discuta prevederile din noua lege a privatizării şi modalităţile de promovare ale acestei legi, a anunţat ieri purtătorul de cuvînt al Executivului, Adriana Săftoiu. Ea a precizat că dezbaterea la acest proiect de lege ar putea începe în şedinţa de guvern de săptămîna viitoare. Pînă acum, PD s-a opus ca Guvernul să-şi asume răspunderea pentru noua lege a privatizării, pe motiv că proiectul poate fi aprobat de către Parlament pînă la 15 aprilie, dată fixată de organismele financiare internaţionale. PNL a propus Guvernului să-şi asume răspunderea pentru o lege care să modifice alte patru legi, printre care şi Legea privatizării. Ministrul Justiţiei, ***Valeriu Stoica***, a precizat că Guvernul îşi va asuma răspunderea pentru aceste legi pîna la începutul lunii aprilie.

Bustul lui Gh. I. Brătianu a fost dezvelit de ziua lui Quintus

Bustul politicianului liberal Gh. I. Brătianu a fost dezvelit, ieri, în cadrul unei ceremonii desfăşurate la Palatul Parlamentului, chiar în ziua în care liderul Partidului Naţional Liberal, Mircea Ionescu-Quintus, a împlinit 82 de ani. ***"Am ales ziua de 18 martie pentru dezvelirea acestui bust întrucît coincide cu aniversarea lui Mircea Ionescu-Quintus"***, a declarat Mona Muscă, deputat PNL. În deschiderea ceremoniei, personalitatea lui Gh. I. Brătianu a fost evocată de Ioana I.Brătianu, Mircea Ionescu-Quintus, Decebal Traian Remeş, Gabriel Ţepelea, Adrian Năstase, Dan Amedeo Lăzărescu şi Valeriu Rîpeanu. La eveniment au mai participat liderul ţărănist Ion Diaconescu, parlamentari, oameni de cultură. ***"Gheorghe I. Brătianu este o floare unică în cultura românească şi europeană. O personalitate de valoarea lui se naşte o dată la cîteva sute de ani"***, a spus Dan Amedeo Lăzărescu, senator PNL. Gheorghe I. Brătianu s-a născut în 3 februarie 1898, la Ruginoasa, judeţul Iaşi. Era fiul lui Ionel Brătianu şi al principesei Maria Moruzi-Cuza.

Sănătatea vrea să atragă capital privat

Ministerul Sănătăţii (MS) a finalizat proiectul de modificare a Ordonanţei privind înfiinţarea şi funcţionarea cabinetelor medicale, încercînd astfel atragerea capitalului privat în sistemul sanitar, ţinînd cont că majoritatea medicilor nu au banii necesari relansării activităţii la standardele tehnice actuale, informează un comunicat al MS. Cele mai importante modificări şi completări ale Ordonanţei nr.124/1998 vizează introducerea celei de-a cincea forme de organizare, societatea medicală cu personalitatea juridică, astfel încît şi alte categorii profesionale decît medicii să poată înfiinţa cabinete; autorizarea desfăşurării, în aceste unităţi, a activităţilor de medicină nucleară necesare diagnosticului şi tratamentului; prelungirea pînă la 1 iulie a termenului de reorganizare a cabinetelor medicale; introducerea unor facilităţi fiscale pentru primii cinci ani de funcţionare a cabinetelor.

Sindicaliştii europeni ţin pumnii confraţilor lor români

După ce ţărăniştii şi Ion Iliescu s-au dezis de acţiunile plănuite de cele patru mari blocuri sindicale, şi democraţii consideră protestele sindicaliştilor ca nejustificate. Dar iată că un sprijin neaşteptat vine din Europa. Confederaţia Europeană a Sindicatelor a anunţat că aprobă anunţatele mişcări sindicale din România şi, în plus, critică Guvernul pentru lipsa de dialog social.

Fotot: M. Vasilică

Liderii sindicali din România par să aibă emoţii: vor reuşi ei să scoată în stradă măcar acelaşi număr de oameni ca în toamna anului trecut?

Confederaţia Europeană a Sindicatelor (CES) şi-a anunţat sprijinul faţă de acţiunile de protest anunţate de cele patru centrale sindicale din România pentru lunile martie-aprilie. Criticînd stilul de lucru al Guvernului, Emilio Gabaglio, secretarul general al CES, a mai spus că lipsa unui dialog social i se pare total neobişnuită şi nu corespunde deloc practicii generale din cadrul Uniunii Europene. El a adăugat că dialogul cu partenerii sociali este un element esenţial al modelului social european, în perspectiva integrării europene. Prin această luare de poziţie, CES nu face decît să-şi apere "copiii", întrucît BNS, CSDR, CNSLR-Frăţia şi "Cartei Alfa" sînt membre ale acestui organism internaţional, reprezentanţii acestora participînd, în această săptămînă, la Bruxelles, la lucrările Comitetului Executiv al CES. În România însă acţiunile sindicatelor sînt destul de prost văzute de către politicieni. Recent, Guvernul şi PDSR au considerat că revendicările sindicaliştilor sînt în mare parte politice, ceea ce a determinat confederaţiile sindicale să scoată cererea introducerii votului uninominal din lista revendicărilor. Ca reacţie la cererile sindicale, preşedintele PD, Petre Roman, a declarat că documentul elaborat de cele patru confederaţii sindicale, în care acestea ameninţă că vor declanşa acţiuni revendicative în luna aprilie, constituie ***"o bază de discuţie"***, dar ***"nu justifică declanşarea unei greve generale"***. Roman şi-a manifestat nemulţumirea faţă de cererea sindicaliştilor privind modificarea Legii bugetului de stat pe 1999, adăugînd că eventualele modificări ale bugetului pot fi luate în considerare în vară, la rectificare. O altă nemulţumire a liderului PD este aceea că propunerile sindicatelor nu conţin şi o componentă socială, cu toate că aceasta ar trebui să fie principala preocupare a oricărui sindicat. După cum se ştie, în cazul nesoluţionării revendicărilor, sindicatele au avertizat că vor trece la acţiuni de protest, care vor începe pe 24 martie, cu mitinguri în Bucureşti şi în ţară, grevă de avertisment de două ore, pe 19 aprilie, şi grevă generală la nivel naţional, din 26 aprilie. **(Ionel AFRĂSINEI)**

Radu Vasile va negocia cu sindicatele

Radu Vasile va începe, luni, discuţiile cu principalele centrale sindicale, pe tema listei de revendicări care stă la baza campaniei de proteste anunţate de BNS, CNSLR-Frăţia, CSDR şi "Cartel Alfa". ***"Primul-ministru îşi exprimă convingerea că numai prin dialog pot fi găsite soluţii la numeroasele şi gravele probleme cu care se confruntă sindicatele, ca principale segmente ale societăţii civile, domnia sa avînd în continuare totală disponibilitate pentru dialog"***, a afirmat purtătorul de cuvînt Adriana Săftoiu. Potrivit Adrianei Săftoiu, premierul l-a desemnat pe consilierul de stat Petrişor Peiu drept împuternicit special pentru negocierile cu liderii sindicali, avînd mandat deplin pentru coordonarea discuţiilor, a evaluărilor tehnice şi a întocmirii de proiecte ale documentelor care vor fi aprobate după finalizarea negocierilor. Liderii centralelor sindicale s-au declarat de acord să participe şi la dezbaterea pe care preşedintele Emil Constantinescu o va organiza la sugestia liderului PDSR, Ion Iliescu, pe tema situaţiei economice şi sociale actuale, dacă Preşedinţia va solicita oficial acest lucru.

Valul doi de extindere a NATO, în 2001 sau 2002

■ *a afirmat ieri la Bruxelles un înalt oficial al Alianţei*

Alianţa Nord-Atlantică va prezenta la summitul de la Washington, din aprilie, un plan "detaliat" pentru a ajuta România să adere la NATO, a declarat ieri un înalt oficial din cadrul Alianţei. ***"O nouă extindere a Alianţei va avea loc în 2001 sau 2002"***, a apreciat sursa citată. Planul conţine, potrivit oficialului NATO, "ţinte" de interoperabilitate şi criterii clare pe care România trebuie să le îndeplinească pentru a deveni membru al Alianţei Nord-Atlantice. Surse NATO de la Bruxelles au arătat că planul de acţiune pentru România cuprinde măsuri pentru următorii doi ani. ***"În cadrul Parteneriatului pentru Pace, vom crea structuri permanente de coordonare, cu unităţi naţionale şi multinaţionale"***, au spus sursele citate, apreciind că admiterea Sloveniei şi României în NATO va fi mai puţin dificilă decît cea a statelor baltice. **(Călin COSMACIUC - Mediafax)**

Foto: Mediafax

Prima vizită a unui preşedinte austriac în România, după 21 de ani

■ *ieri şi astăzi, Thomas Klestil se află la Bucureşti*

Austria sprijină integrarea europeană a României, ţară care a demonstrat că îndeplineşte criteriile ce ţin de respectarea drepturilor omului şi ale minorităţilor naţionale, a declarat ieri preşedintele austriac Thomas Klestil. Înaltul oficial austriac a început ieri o vizită de stat de două zile la Bucureşti, la invitaţia omologului său român, Emil Constantinescu. La sfîrşitul convorbirilor oficiale de la Palatul Cotroceni, cei doi şefi de stat au susţinut o scurtă conferinţă de presă. Preşedintele Klestil a argumentat necesitatea sprijinirii eforturilor de integrare a României, amintind în acest sens semnarea, de către România, a tratatelor bilaterale cu Ucraina şi, respectiv, Ungaria. Pe de altă parte, oficialul austriac a apreciat drept ***"extrem de important"*** rolul jucat de România în securitatea europeană, precizînd că ţara sa consideră România ***"un vecin cu adevărat prieten"***.

La rîndul său, preşedintele Emil Constantinescu a subliniat faptul că aceasta este prima vizită, după 21 de ani, a unui înalt oficial austriac în România, precum şi prima întîlnire oficială la nivel de şefi de stat după căderea comunismului. Preşedintele Constantinescu a arătat că prezenţa omologului său austriac în fruntea unei delegaţii însemnate de oficiali guvernamentali şi oameni de afaceri oferă perspectiva unei cooperări mai strînse în domeniul bilateral.

În fotografie, preşedintele român, omologul său austriac şi soţia acestuia

Kosovo la răscruce

■ *în timp ce convorbirile de pace pentru Kosovo se află pe muchie de cuţit, sîrbii masează trupe în provincie, alimentînd astfel temerile izbucnirii unui război decisiv*

Decizia de suspendare a convorbirilor de pace urma să fie luată ieri de către copreşedinţii Robin Cook şi Hubert Vedrine. Mediatorul rus a spus că discuţiile vor avea loc atît timp cît va mai exista o minimă speranţă pentru a se ajunge la un acord, în vreme ce Statele Unite şi Europa rămîn sceptice. Negociatorul american Christopher Hill acceptase planul de pace pentru Kosovo, în timp ce partea sîrbă nu s-a arătat dispusă să cedeze. La rîndul său, Hill a declarat că nu se aşteaptă la nici un progres în ceea ce priveşte negocierile de la Paris. Albanezii kosovari au acceptat planul de pace, însă sîrbii continuă cu îndărătnicie să se opună. De la reluarea, luni, a celei de-a doua runde de convorbiri, sîrbii au emis noi pretenţii pe lîngă cele deja cunoscute, care se referă la respingerea unei prezenţe militare NATO cu misiunea de a asigura respectarea unui evenual acord. NATO a ameninţat cu lovituri aeriene în cazul în care sîrbii continuă să respingă planul de pace. Corespondentul BBC spune că Washingtonul este de părere că dacă Rusia ar recunoaşte eşecul negocierilor, şi ceilalţi membri europeni NATO se vor convinge că recurgerea la forţă împotriva Iugoslaviei rămîne ultima soluţie.

Albanezii din Kosovo au aprobat proiectul de autonomie lunea trecută şi şi-au exprimat speranţa că-l vor semna înainte de încheierea negocierilor de la Paris. Delegaţia sîrbă refuză acest acord şi, potrivit unor surse diplomatice occidentale, negocierile de la Paris ar urma să fie suspendate pentru două-trei zile, pentru a se acorda o ultimă şansă de schimbare a opiniei Belgradului.

Preşedintele sîrb, Milan Milutinovici, a afirmat, marţi, la Paris, că albanezii din Kosovo vor semna ceva ce nu există, sugerînd că acordul privind provincia Kosovo nu poate avea o existenţă reală decît dacă este aprobat în aceleaşi condiţii de ambele părţi. **(A. DÎRŢU)**

Doi ruşi din trei vor un Elţîn mai slab

■ *68% dintre aceştia se pronunţă în favoarea limitării prerogativelor preşedintelui lor*

Doi ruşi din trei susţin ideea limitării puterilor preşedintelui Boris Elţîn, numai 20% declarîndu-se împotriva unei astfel de măsuri, potrivit unui sondaj al fundaţiei "Opinia publică", publicat de săptămînalul "Argumenty i Facty", citat de AFP. Aproximativ 46% dintre ruşi se declară în favoarea limitării puterilor prezidenţiale în general, indiferent cine ar fi preşedintele, faţă de 32%, care se opun acestui lucru.

Într-un alt sondaj al acestei fundaţii, citat de Interfax, se arată că aproape 69% dintre ruşi au încredere în informaţiile difuzate de presă în legătură cu corupţia din guvernul rus, în timp ce numai 10% dintre persoanele intervievate cred că guvernul nu este corupt. În opinia a 39% dintre ruşi, Cabinetul lui Evgheni Primakov este mai corupt decît cele precedente, 30% fiind de părere că nu există nici o diferenţă între guvernele anterioare şi cel actual, în timp ce numai 8% consideră că actualul executiv este mai puţin corupt decît celelalte. Cele două sondaje au fost efectuate pe un eşantion de 1.500 de persoane.

Cataramă mai înhaţă un deputat de la PNL

Deputatul PNL de Brăila, Cezar Corâci, a declarat ieri că şi-a prezentat demisia din partid, pe motiv că, în ultimii doi ani şi jumătate, PNL nu a fost motorul schimbării aşteptate în societatea românească şi intenţionează să se înscrie în PNR. Corâci a susţinut că miniştrii liberali nu au făcut o politică liberală, ceea ce a dus la scăderea producţiei interne şi a exporturilor. El a afirmat că nu va face lobby pentru părăsirea partidului, dar este convins că şi alţi colegi de partid îi vor urma exemplul. Corâci va activa în Parlament ca independent pînă se va hotărî din ce partid să facă parte, în prezent el gîndindu-se să se înscrie în Partidul Naţional Român, din simpatie faţă de politica lui Viorel Cataramă. Cezar Corâci a hotărît să-şi facă publică demisia la Brăila, din respect faţă de electoratul care l-a votat.

S.C. RADU CHARLOTTE SNC
oferă din import:
- instalaţii camere frigorifice
- agregate şi compresoare frigorifice
- vitrine, rafturi, dulapuri frigorifice
Caută colaboratori în domeniu pentru desfacere en gros
Str. Traian 28A Alba Iulia
Tel.: 058/810179 094/620060

CONSERVE şi PREPARATE din CARNE
Scandia Sibiu tradiţie în calitate
Îmbinarea perfectă a reţetelor tradiţionale româneşti cu tehnologie de ultimă oră.
Tradiţia ne obligă !

VECTRA - Utilaje frigorifice
IAŞI - Supermarket ALDO (în spatele Tribunalului) - 032/217599
VINDE: * vitrine frigorifice verticale şi orizontale;
* lăzi frigorifice, congelatoare şi refrigeratoare
* camere frigorifice de orice dimensiuni
* agregate frigorifice
* maşini de făcut gheaţă (pentru abatoare)
* rafturi pentru magazine
* sisteme industriale pentru aer condiţionat - YORK
UTILEAZĂ camere frigorifice
ASIGURĂ service pentru utilaje frigorifice

MULTIPRINT
Vinde
COLI DIN ALUMINIU
rezultate în urma procesului tipografic
dimensiuni 605 x 850 x 0,3 mm
Preţ: 4.000 lei/buc fără TVA
S.C. Multiprint S.A. - str. Sf. Lazăr 49, Tel: 032-23.00.60, 211.225

ambro s.a. SUCEAVA produce şi livreaza:
• hirtie AMBALAJ role si plana
• hirtie REZISTENTA pentru produs carton ondulat pentru confectionat pungi si saci
• SACI din hirtie
• CUTII din carton ondulat
• CARTON ONDULAT
COMENZI si INFORMATII se primesc la Serviciul vinzari tel. 030-250210, -250217, -250017, fax 030-250952, -257037, -250351
INFORMATII pentru achizitionarea maculaturii la tel. 030-250034, -250130, -250130

CONY SAT Studioul TV Iaşi
NOU! Apelaţi serviciul special
CONYFON
Premii surpriză
☎ 891188
Tariful este de 8900 lei/ min, iar primele 20 de secunde sînt netaxabile.

FM 91.9
radio CONTACT
De 5 ani împreună

Peste 30 000 de cititori din toată lumea vizitează Monitorul Online în fiecare lună. Oamenii de afaceri caută informaţii. Caută parteneri. Caută investiţii. Caută România. Prin Monitorul pe Internet pot găsi şi compania dumneavoastră.
Monitorul pe Internet vă face
PERSOANA PUBLICĂ NUMĂRUL 1!
Prezenţa dumneavoastră în Monitorul Online înseamnă promovare, marketing direct, comunicare eficientă cu clienţii, partenerii şi investitorii.
http://www.monitorul.ro
necomm tel.: 032-211525

Monitorul Duminică
48 pagini 3000 lei
Din sumar:
■ Oana Pellea între Teatru, Amza şi Dumnezeu
■ Cele mai importante modificări ale Codului Rutier
■ Marea cură de primăvară
Monitorul TV - Ghidul programelor TV locale, naţionale şi satelit
Muzică - Muzica celtică, veche şi vie
La masă - Postul nu-i neapărat un calvar

Cotan a devenit indisponibil

■ *10.000 lei biletul la meciul de mîine*

Febra meciului de mîine cu Cimentul Fieni a început să se simtă în Copou. Ținînd cont de faptul că adversara pe care ieșenii urmează să o întîlnească este una dintre revelațiile sezonului, Poli privește cu circumspecție această partidă, mai ales că schimbările produse la începutul săptămînii au creat o presiune psihologică importantă în sînul echipei.

În ceea ce privește organizarea partidei, noul președinte al Consiliului de Administrație al FCM Poli, Mihai Alexa, ne-a declarat: ***"După succesul avut cu «mărțișorul» oferit prin intrarea liberă în prima etapă, ne-am gîndit să păstrăm posibilitatea ca spectatorii să vină în număr cît mai mare lîngă echipă și am redus față de turul campionatului prețul biletului, de la 15 000 de lei, la 10 000 lei. La tribuna 0 se va intra ca și pînă acum, pe bază de abonament sau legitimații, iar la tribuna oficială sînt invitați gratis toți conducătorii de unități economice care iubesc fotbalul și care pot sprijini pe viitor echipa de fotbal a Iașului. Sperăm ca și echipa să se mobilizeze și să arate ceea ce lumea așteaptă să vadă, și anume un fotbal spectaculos".***

Pregătirile echipei sub noua baghetă tehnică, a lui Leonida Antohi și Mihai Dănilă, au decurs normal în această săptămînă. Din păcate, cei doi tehnicieni încă nu au apucat să-l (re)vadă la lucru pe Cotan **(foto)**, mijlocașul ieșean suferind un accident grav în afara stadionului în urma căruia a trebuit să "colecteze" ceva gips la picioare. În timp ce Leonida Antohi a spus că se baza foarte mult pe Cotan și își dorește ca în scurt timp să-l aibă din nou la lucru, însă nu crede că acest lucru se va petrece prea devreme, fotbalistul, contactat telefonic acasă, ne-a declarat că speră ca de săptămîna viitoare să-și reia pregătirile. În afara lui Cotan, pentru mîine nu se va putea conta nici pe serviciile lui Șerban, accidentat în continuare. Astăzi, "alb-albaștrii" vor intra în cantonament la motelul Aroma Viilor, lotul de 17 convocat de antrenorii ieșeni fiind: Cîmpeanu, Colceag; Gavrilescu, Petrache, Urdaru, Paraschiv, Bordeanu, Manole, Botan, Ilie, Matincă, Pușcaș, Tiron, Stancu, Cojocaru, Decu, Ionescu. **(Ovidiu MINEA)**

Campionatul nostru n-a murit încă

■ *etapa de miercuri a încurcat o ecuație ce părea rezolvată*

Sică Bîrdeș este jucătorul care a îngenunchiat Steaua chiar pe Ghencea

După primele două etape ale returului, se părea că nimic nu mai prezintă interes în campionatul nostru de fotbal, în afara duelului Dinamo - Rapid pentru titlu. Ba chiar și pentru acest unic punct de atracție existau multe păreri prin care totul se estima a fi hotărît după disputarea meciului direct. Pînă atunci, nimeni și nimic nu le putea sta în cale "zmăilor" vișinii și cîinilor roșcați, cele două protagoniste urmînd a-și disputa nu numai campionatul, ci și Cupa României. Pentru locul III, care ar putea asigura prezența Cupei UEFA, Steaua părea bine înfiptă în "pole-position", nu numai ca situație în clasament, dar și ca valoare a lotului. Multă vreme, sarea și piperul campionatului nostru era lupta acerbă pentru evitarea retrogradării. Sîmbătă însă, prin înfrîngerea acasă în fața Ceahlăului din Piatra Neamt, Olimpia Satu Mare se așezase gospodărește pe locul XVI, devenind tot atît de cert candidată la matineu, ca și Foresta sau "U" Cluj.

Și atunci cînd toată lumea cînta prohodul campionatului nostru cel prăpădit, iată că vine etapa a XX-a care răstoarnă toate aceste supoziții. Mai întîi, Farul, bună prietenă cu Dinamo, dar și cu Rapid, înțepenește la 0-0 roțile locomotivei lui Copos, dînd speranțe că mai pot exista surprize și în acest dialog de la distanță. Apoi, Steaua, care în visele ei nocturne se mai gîndea chiar la titlu, este învinsă pe teren propriu de FC Argeș, o echipă devenită pentru mulți "oarecare", după plecarea tandemului Barbu - Mutu. Avînd în vedere victoria Naționalului la Bistrița, situația în clasamentul adevărului s-a schimbat fundamental între team-urile poftitoare la bronz european: Național (+9), FC Argeș (+8), Steaua și Oțelul (+7), FCM Bacău (+5). Ultima echipă din acest quintet a realizat, poate, cel mai surprinzător rezultat al etapei, remizînd chiar pe malul Bistriței cu condamnații de la Cluj! Semn că nici "șepcarii" nu au renunțat la salvare în pofida declarațiilor adormitoare. Apoi, în zona retrogradării, s-a mai înregistrat un seism, echipa din Onești (obsedată de programul unui retur infernal) aruncînd Reșița în pragul disperării. "Rosso-nerii" de pe Bîrzava au ajuns la -15 în clasamentul adevărului, la numai două cote de Olimpia, în lupta pentru-contra locului XVI putînd interveni și Universitatea Craiova, care nu se regăsește, încă.

Așadar, duminică seara, după 19 etape, "N-1" din necunoscutele campionatului păreau a fi lămurite. A fost deajuns o singură etapă și parcă totul s-a reluat de la început. Și, din moment ce mai sînt încă 14 etape, putem afirma că încă n-a murit campionatul nostru! **(Nic. G)**

PS: În urma meciului Steaua - FC Argeș, partea superioară a clasamentului arată astfel: 1. Rapid - 51 p; 2. Dinamo - 50 p; 3. Steaua - 40 p; 4. FC Argeș - 38 p (+15); 5. Bacău - 37 p (+9); 6. Oțelul - 37 p; 7. Național - 36 p;

PANORAMIC

Lucescu rămîne la Inter pînă la vară

Vicepreședintele clubului italian Inter Milano, Giuseppe Prisco, a negat, miercuri seara, o posibilă demitere a antrenorului român Mircea Lucescu, declarînd că acesta va rămîne pe banca tehnică pînă la sfîrșitul sezonului. Declarația lui Prisco a fost făcută imediat ce Inter a fost eliminată de Manchester United în sferturile de finală ale Ligii Campionilor. Odată cu eliminarea din Liga Campionilor, milanezii au pierdut orice șansă de a mai cuceri vreun trofeu în acest sezon, nero-azzurri fiind eliminați din Cupa Italiei de Parma. În privința titlului de campioană, Inter mai are șanse doar teoretice.

Țiriac - medaliat de culturiști

Președintele Comitetului Olimpic Român (COR), Ion Țiriac, a primit, miercuri, din partea Federației Internaționale de Culturism (IFBB), medalia de aur, acordată pentru contribuția la dezvoltarea culturismului românesc. Medalia i-a fost înmînată lui Țiriac de reprezentantul IFBB în România, brașoveanul Nicolae Parfenie, fost coleg de școală cu președintele COR, deoarece președintele acestui for mondial, canadianul Ben Weider, nu s-a putut deplasa la București, din motive de sănătate.

Posibil amical cu Argentina

Selecționata Ligii Profesioniste de Fotbal din România ar putea susține, în luna iunie, în deplasare, o partidă de verificare în compania reprezentativei Argentinei, a declarat Mircea Sandu, președintele Federației Române de Fotbal (FRF). În cazul în care Liga Profesionistă de Fotbal (LPF) va da curs invitației, FRF va solicita ca partida să se desfășoare la 22 iunie, cu trei zile mai devreme decît ar dori partea argentiniană, deoarece campionatul României se încheie la 12 iunie, iar finala Cupei va avea loc pe 16 iunie, fotbaliștii români urmînd să intre în vacanță. Pentru acest meci, echipa română ar urma să primească 50.000 de dolari. Mircea Sandu a afirmat că sînt șanse mici ca LPF să accepte invitația, deoarece în acest an reprezentativa României va susține 11 meciuri amicale și de calificare la CE 2000, iar jucătorii au nevoie de odihnă.

Cînd norocul așteaptă la ușă, ghinionul dă de-a dreptul

■ *Metal 33 București - Penicilina Iași 3-2 (20, -27, -20, 20, 8), în etapa a XVIII-a a Diviziei A la volei feminin*

Metal 33: Bratu, Bordenciuk, LAKATOȘ, NEGULESCU, Nicolae, Sîmpetru. Au mai jucat Enea, Dumitrescu și Zanfir.

Penicilina: Dochia, ANDROHOVICI, A. Popa, FORMAGIU, Ruxăndoiu, Cotoranu. Au mai jucat Dulcianu, Simion și Giurgea.

Clasament					
1. Rapid	18	16	2	52-13	34
2. "U" Bacău	18	15	3	46-21	33
3. Metal 33	18	12	6	41-29	30
4. Penicilina	18	11	7	37-30	29
5. RATB	18	10	8	40-33	28
6. Dacia	18	10	8	34-32	28
7. Craiova	18	10	8	37-35	28
8. Unic	18	7	11	29-38	24
9. Braiconf	18	6	12	24-42	24
10. Dinamo	18	5	13	28-39	22
11. Brașov	18	4	14	22-46	22
12. "U" Cluj	18	2	16	15-49	20

În ciuda înfrîngerii suferite miercuri după-amiază în Capitală, ieșencele au făcut din nou o partidă excelentă, demonstrînd tuturor celor prezenți (o bună parte din stafful federației) că victoria din etapa precedentă, cu Rapid, nu a fost un simplu accident. Probabil că ieșencele ar fi reușit să-și apropie victoria și pe terenul Metalului, dacă meciul n-ar fi fost perturbat de factori mai mult sau mai puțin obiectivi. În primul rînd, trebuie spus că cea mai experimentată și una dintre cele mai constante jucătoare ale Penicilinei, Tatiana Popa, s-a accidentat la meciul cu Rapid și nu a făcut nici măcar deplasarea la București, medicii recomandîndu-i o perioadă de pauză. Ghinionul a făcut ca jucătoarea ce a înlocuit-o, Cristina Androhovici, să se accidenteze și ea în setul al patrulea, după o evoluție foarte bună și cînd scorul era 2-1 pentru ieșence. În aceste condiții, beneficiind și de sprijinul discret, dar eficient al arbitrilor în momentele decisive ale partidei, gazdele au reușit să revină și să se impună în tie-break. La fel de adevărat este că Metal 33 a jucat cu multă ambiție pe tot parcursul meciului, nu a abandonat nici un moment gîndul victoriei și a demonstrat că își merită locul pe podium.

Primul set a revenit gazdelor, care s-au "încălzit" mai repede, dar cel de-al doilea a fost pe cît de dramatic, pe atît de spectaculos, durînd nu mai puțin de 25 de minute. După numeroase răsturnări de scor, el a revenit cu 29-27 ieșencelor, care au mers la București decise să demonstreze că postura de "victime sigure" nu li se potrivește. Cu Formagiu în zi foarte bună, cu Ruxăndoiu mereu utilă în atac (dar nu în aceeași formă de excepție ca la meciul cu Rapid), încrezătoare în forțele lor, ieșencele au dominat setul al treilea și l-au cîștigat la 20, dîndu-le fiori reci gazdelor. Și poate totul s-ar fi terminat cu un 3-1 sec pentru jucătoarele lui Nicu Roibescu și Aurelia Ichim, dacă n-ar fi intervenit accidentarea cu ghinion a Cristinei Androhovici. În momentul în care aceasta a fost nevoită să părăsească terenul, ceva a părut că se "rupe" în mecanismul de joc al echipei noastre, concentrarea a scăzut cîteva minute și Metal 33 a profitat, egalînd situația la seturi. În tie-break, avînd moralul puternic al celui care vine din urmă, susținute de proprii suporteri, bucureștecele au fost mai stăpîne pe sine, au greșit mai puțin și au reușit să cîștige un meci pentru care nici nu se gîndiseră că vor trebui să transpire atît.

Cristina Androhovici a jucat excelent pînă în momentul în care s-a accidentat

Una peste alta, dacă ghinioanele l-ar fi ocolit, ieșencele ar fi putut cîștiga acest meci, dar ele au avut de înfruntat o echipă nu doar valoroasă, ci și foarte motivată. Puține sînt de reproșat jucătoarelor Penicilinei, dar se așteaptă de la ele să confirme forma bună în care se află în partida de mîine, cînd primesc replica Universității Craiova. **(Ion TEODOR)**

PANORAMIC

Galeriile bucureștene promit că se cumințesc

Reprezentanții galeriilor formațiilor bucureștene Steaua, Dinamo, Rapid și FC Național s-au întîlnit ieri cu membrii Comisiei de disciplină a LPF, în vederea adoptării unor măsuri împotriva limbajului obscen al suporterilor, în timpul meciurilor de fotbal. În cadrul întrevederii, la care au participat Jean Pavel (Steaua), Constantin Mincea, Cătălin Brăileanu, Cristian Barbu, Tiberiu Olănic (Rapid), Paul Băleanu, Nicolae Emilian (Dinamo), Constantin Mocanu și Bogdan Roșcuță (FC Național), președintele Comisiei de disciplină a LPF, Anton Pandrea, a făcut un apel în vederea normalizării atmosferei din timpul meciurilor, prin înlăturarea elementelor turbulente din fiecare galerie și în scopul întrebuințării de către suporteri a unui limbaj adecvat spiritului sportiv. S-a convenit, prin acordul părților implicate, ca în viitor șefii de galerii să facă un apel către suporteri, înainte de începerea partidelor, prin intermediul stațiilor de amplificare a stadioanelor respective. Reprezentanții galeriilor bucureștene au acuzat lipsa de înțelegere cu care sînt tratați suporterii de către forțele de ordine, care au avut un rol important în escaladarea limbajului folosit de susținătorii formațiilor respective.

Alarmă falsă la Patinoarul Național

Antrenamentele echipelor participante la Campionatul European de Hochei pe Gheață pentru juniori, programate ieri la Patinoarul din Complexul Sportiv Național "Lia Manoliu", au fost amînate cu o oră, din cauza unei alarme false cu bombă. O persoană neidentificată a telefonat, la ora 6.30, la Patinoarul Național, anunțînd că în incinta patinoarului există o bombă care urmează să explodeze în scurt timp. O echipă de pirotehnicieni a sosit, în jurul orei 7.00, la fața locului și, în urma unui control amănunțit, care a durat aproximativ două ore, a constatat că a fost o alarmă falsă. La Patinoarul Național se desfășoară Campionatul European de Hochei pentru juniori, grupa C, la care participă opt reprezentative naționale. Securitatea Patinoarului Național este asigurată, pe durata desfășurării Campionatului European de Hochei pentru juniori, de o echipă formată din 30 de polițiști și jandarmi.

Patru români la CM de patinaj artistic

Delegația României pentru Campionatele Mondiale de patinaj artistic - seniori, care se vor desfășura în perioada 21-28 martie, la Helsinki, a plecat ieri în Finlanda. Delegația României, condusă de președintele Federației Române de Patinaj, Constantin Dragnea, este formată din patinatorul Cornel Gheorghe și antrenorul Marius Negrea. Cheltuielile de cazare și masă ale celor trei vor fi suportate, conform regulamentului, de Federația Internațională de Patinaj artistic, în timp ce transportul va fi plătit de federația română. Arbitrul internațional Nicolae Bellu va face deplasarea la Helsinki astăzi, el fiind invitat începînd cu ziua de 19 martie. Cornel Gheorghe a participat alături de patinatorul Gheorghe Chiper la un concurs de selecție în care s-a impus în programul liber ales, după ce Chiper a cîștigat programul scurt.

Transferul lui Hässler la München 1860 a căzut

Tratativele referitoare la transferul jucătorului german Thomas Hässler de la Borussia Dortmund la TSV München 1860 nu au mai avut loc, a declarat Edgar Geenen, directorul sportiv al clubului din München. Gennen a imputat eșecul încercărilor de a purta convorbiri referitoare la achiziționarea lui Hässler conducerii clubului din Dortmund, care a ignorat total apelurile sale de a-l contacta. El și-a exprimat convingerea că Borussia nu are intenția să renunțe la serviciile jucătorului, care a îmbrăcat de 97 de ori tricoul național și care a anunțat că se va retrage din viața sportivă în iunie 2001. Geenen a mai afirmat că a inițiat unele contacte preliminare cu internaționalul american Claudio Reyna, împrumutat de Bayer Leverkusen la VfL Wolfsburg, dar că este prematur să se pronunțe asupra evoluției lor. Un oficial al Borussiei Dortmund a declarat că München 1860 nu a făcut o ofertă concretă pentru Hässler.

Kostadinov va juca la ȚSKA Sofia

Atacantul bulgar Emil Kostadinov (31 de ani) ar putea juca pînă la sfîrșitul acestui sezon la clubul său de origine, ȚSKA Sofia, după ce Comisia de Transferuri a FIFA i-a anulat contractul cu formația mexicană UNAL. Echipa mexicană ar trebui să-i plătească lui Kostadinov un salariu de 500.000 de dolari. Trei cluburi engleze s-au arătat interesate de achiziționarea atacantului bulgar, care a mai evoluat la FC Porto, Deportivo La Coruña, Bayern München și Fenerbahce.

Ronaldo este în vizorul lui Luxemburgo

Atacantul echipei italiene Inter Milano, Ronaldo, ar putea să fie din nou chemat în naționala Braziliei la meciul amical din 28 aprilie, cu FC Barcelona, a anunțat selecționerul Wanderley Luxemburgo. Antrenorul a precizat că va viziona caseta partidei retur dintre Inter Milano și Manchester United din sferturile de finală ale Ligii Campionilor, pentru a se convinge dacă Ronaldo este în plenitudinea forțelor. Atacantul brazilian nu a fost convocat pentru primele amicale din acest an ale sud-americanilor, cu Coreea de Sud, pe 28 martie, și cu Japonia, pe 31 martie.

Ze Elias i-a săpat groapa lui Lucescu

■ *Șevcenko i-a trîntit Realului în nas ușa Ligii Campionilor*

Dinamo Kiev s-a trezit taman la țanc din perioada de hibernare pentru a ruina toate șansele madrilenilor de a rămîne în lupta pentru păstrarea trofeului cucerit anul trecut. Miercuri seară, în manșa retur a sferturilor de finală ale Ligii Campionilor, ucrainenii au făcut un meci inteligent, știind să apere acel prețios 1-1 din tur și să lovească pe contraatac prin inepuizabilul Andrei Șevcenko, omul care înscrisese și la Madrid. Chiar dacă din vară Dinamo Kiev îl va pierde pe Șevcenko (vîndut deja celor de la AC Milan), jucătorii lui Lobanovski nu se gîndesc acum decît la șansa de a juca pe 26 mai în finala Ligii, de la Barcelona. Dacă Șevcenko, autorul a șase goluri în această ediție a celei mai importante competiții continentale, a dus pe Dinamo pentru prima dată în semifinalele unei cupe europene după 1987, "veteranul" Conte a fost cel care a marcat golul calificării lui Juventus în dauna grecilor de la Olympiakos Pireu. Un gol cu atît mai important cu cît el a venit cu cinci minute înaintea fluierului de final al partidei, cînd gazdele conduceau cu 1-0 și se vedeau deja calificați. Juventus, care se chinuie să supraviețuiască din amintirile perioadei de glorie a lui Lippi, se gîndește acum la cea de-a patra finală de Liga Campionilor consecutiv și nimeni nu poate băga mîna în foc că dezideratul ei nu se va împlini...

Conte exultă: mitul Juventus continuă să supraviețuiască

Meciul cel mai așteptat al serii, dintre Inter și Manchester United, s-a încheiat dezamăgitor pentru Mircea Lucescu și toți susținătorii săi din România. Speranțele milanezilor de a intra în semifinale s-au năruit cu 11 minute înainte de final, la 1-0 pentru Inter, cînd brazilianul Ze Elias a ratat o ocazie uriașă, singur în careu cu portarul Schmeichel. Manchester, învingătoare cu 2-0 în tur, s-a apărat brav pînă în minutul 63, cînd nou-intratul Ventola a profitat de eroarea lui Keane și a deschis scorul. Probabil că dacă Ze Elias ar fi dus scorul la 2-0 s-ar fi intrat în prelungiri și acolo totul era posibil. Ieșiți din corzi, englezii au avut puterea să contraatace periculos (așa cum au făcut-o pe perioada întregului meci) și au egalat prin Scholes, în minutul 88, după o fază care a prins fundașii lui Inter pe picior greșit. Așa a reușit Manchester să elimine o echipă italiană pentru prima dată în istoria cupelor europene, ceea ce l-a făcut pe antrenorul Alex Ferguson să exulte de bucurie: ***"Jucătorii s-au jucat cu nervii mei, m-au fiert aproape 90 de minute. Au ratat o groază de ocazii, apoi au mai și luat un gol, credeam că tortura nu se mai termină. Oricum, cred că această calificare este pe deplin meritată și nimeni nu ne-o poate contesta".***

Bayern München se află, de asemenea, în căutarea primei victorii în Liga Campionilor, după succesul din 1976, și se pare că elevii lui Hitzfield sînt pe drumul cel bun. Miercuri, ei au zdrobit cu 4-0 în deplasare rivala lor din Bundesliga, Kaiserslautern. Gazdele au jucat cu un om mai puțin chiar din minutul opt, cînd fundașul maghiar Janos Hrutka a fost eliminat pentru un fault dur asupra lui Carsten Jancker. Acesta din urmă avea să le întoarcă "afrontul" celor din Kaiserslautern, marcînd două goluri. Effenberg și Basler au înscris și ei cîte unul, contribuind la acest succes ce nu mai necesită comentarii al bavarezilor, aflați la al optulea meci oficial consecutiv în care au învins și nu au primit gol. Effenberg nu și-a putut reține sarcasmele la adresa echipei gazdă: ***"Ei au jucat bine primele opt minute, dar după ce le-am dat gol au leșinat și totul a devenit o miuță confortabilă!"***

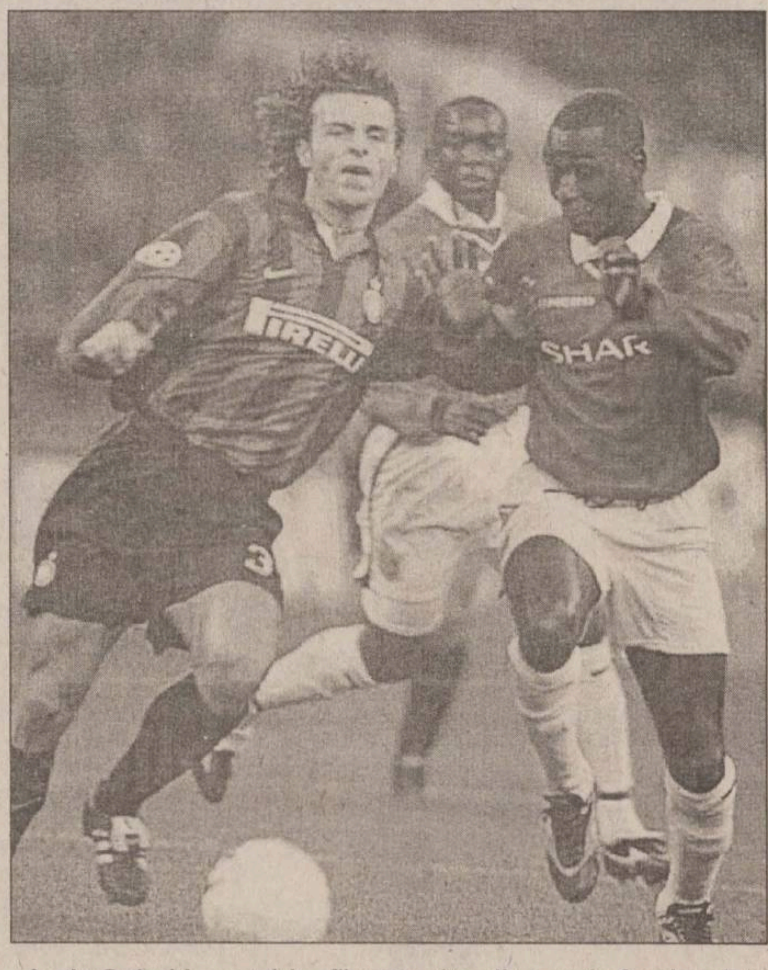

Andy Cole (dreapta) i-a făcut multe clipe grele fundașului interist Colonnese

Lucescu acuză arbitrajul

La sfîrșitul meciului de pe "San Siro", Mircea Lucescu a criticat vehement maniera de arbitraj a francezului Gilles Veissière, pe care l-a acuzat că a împiedicat intenționat echipa sa să înscrie: ***"Modul în care ne-a arbitrat Veissière este absolut scandalos! El ar fi trebuit să acorde două penalty-uri echipei mele, la faulturile clare în careu asupra lui Zamorano și Ronaldo. Acestea au fost mai mult decît evidente și este imposibil ca arbitrul să nu le fi văzut!"*** Lucescu a mai spus că maniera de arbitraj a francezului a fost influențată de comentariile dinaintea meciului ale lui Alex Ferguson, care i-a cerut cavalerului fluierului să nu se lase înșelat de *"trucurile atacanților lui Inter"*. În ceea ce-l privește pe antrenorul lui Manchester, acesta a spus că nu are ce să reproșeze arbitrului, care s-a descurcat perfect și că nu a văzut *"nici umbră de penalty"* în careul lui... **(Ion TEODOR)**

Rezultatele și marcatorii: *Dinamo Kiev - Real Madrid 2-0 (0-0):* Șevcenko ('62, '79); *Kaiserslautern - Bayern München 0-4 (0-3):* Effenberg ('9 penalty), Jancker ('22, '39), Basler ('56); *Inter Milano - Manchester United 1-1 (0-0):* Ventola ('63) / Scholes ('88); *Olympiakos Pireu - Juventus Torino 1-1 (1-0):* Gogic ('12) / Conte ('85).

Consiliul Europei se interesează de sportul românesc

Membrii delegației europene, care s-au întîlnit la București cu reprezentanți din conducerea sportului și din sfera politică, vor prezenta un raport către Consiliul Europei pe tema armonizării legislației românești cu cea europeană în domeniul sportului. Delegația Consiliului Europei, care a sosit în România, a fost condusă de George Walker, șeful diviziei sport al Consiliului Europei, după care membrii delegației s-au întîlnit cu reprezentanți ai comisiilor de sport din Camera Deputaților și Senat. La discuții au participat Ion Cîrciumaru, președintele Comisiei de sănătate, ecologie și sport din Senat, Anghel Stanciu, președintele Comisiei de învățămînt, știință, tineret și sport din Camera Deputaților, precum și cei doi vicepreședinți, Gheorghe Secară și Ferencz Asztalos.

După o vizită efectuată la Complexul Sportiv Național "Lia Manoliu", parlamentarii europeni au discutat pe tema legislației sportive cu reprezentanți ai Ministerului Tineretului și Sportului, Comitetului Olimpic Român și ai principalelor federații sportive din România. Ministrul Tineretului și Sportului, Crin Antonescu, a declarat, în cadrul unei conferințe de presă, că discuțiile cu reprezentanții Consiliului Europei s-au concentrat asupra proiectului Legii Educației și Sportului, încercîndu-se, totodată, realizarea unei radiografii a structurilor organizatorice ale sportului românesc.

Deputatul Sorin Stănescu, fost ministru al Tineretului și Sportului, a precizat că în cadrul Comisiei de învățămînt, știință, tineret și sport din Camera Deputaților s-a creat o subcomisie formată din cinci parlamentari, care lucrează, împreună cu reprezentanți ai MTS și ai principalelor federații sportive, pe textul Legii Educației și Sportului. Roman Jakic, președintele acestei delegații a forului european, a declarat că, în general, România are o legislație bună în domeniul sportului, dar că ar trebui acordată o mai mare atenție sportului pentru toți. La întîlnirea membrilor delegației Consiliului Europei cu parlamentarii români s-a mai discutat și despre rolul Parlamentului și al autorităților guvernamentale în susținerea fenomenului sportiv, precum și despre modul de funcționare a organizațiilor sportive din România.

Steaua București își va aduce baschetbaliști din străinătate

Conducerea executivă a Baschet Club Steaua București intenționează să transfere jucători din străinătate pentru îmbunătățirea performanțelor echipei, a declarat, ieri, în cadrul unei conferințe de presă organizate cu prilejul constituirii primului club de baschet profesionist din România, noul director executiv al grupării militare, Dumitru Lecca. Acesta a afirmat că la Steaua se dorește în primul rînd o schimbare de mentalitate și de aceea este necesară aducerea unor jucători profesioniști, care să reprezinte modele pentru actualii componenți ai formației bucureștene.

Ex-dinamovistul Răzvan Popa a ajuns vedetă la Steaua

Vicepreședintele Consiliului de Administrație, Valentin Iliescu, a declarat că se dorește ca noul club să devină cel mai reprezentativ din baschetul românesc și că, în acest sens, membrii conducerii steliste vor încerca să implementeze la Steaua modelul occidental de organizare și pregătire. Comandantul CSA Steaua, generalul Gheorghe Cernat, a declarat că speră ca meciul de astăzi, contra echipei Dinamo București, să fie un adevărat spectacol, asemănător cu cele realizate în deschiderea partidelor din finala Ligii Naționale de Hochei, care s-a desfășurat pe Patinoarul din Complexul Național Sportiv "Lia Manoliu".

Galeriile formațiilor de fotbal ale celor două cluburi bucureștene și-au anunțat prezența la primul meci din cadrul play-off-ului campionatului național, care se va disputa astăzi, cu începere de la ora 17.00, în sala "Lucian Grigorescu". Directorul tehnic al BC Steaua, Dumitru Lecca, și fostul antrenorul al echipei israeliene Hapoel Tel Aviv, Lonciu Davidescu, au la dispoziție următorul lot de jucători: Adrian Voinescu, Sorin Ardelean, Ștefan Lecca, Cătălin Tănase, Răzvan Popa, Dragoș Barbu, Radu Abramescu, Eugen Ilie, Ionuț Bascoveanu și Liviu Puicu. La conferința de presă a noului club de baschet BC Steaua București au participat Victor Surdu, membru fondator al BC Steaua și vicepreședinte al firmei Luk Oil, Valentin Iliescu, vicepreședinte al Consiliului de Administrație al BC Steaua și deputat PUNR, comandantul CSA Steaua, generalul Gheorghe Cernat, directorul executiv al BC Steaua, Dumitru Lecca, fostul antrenor al formației de israeliene Hapoel Tel Aviv, Lonciu Davidescu și antrenorul secund al echipei, Florentin Marinescu.

Prezențe notabile în "Cupa Iașului" la tir cu arcul

La sfîrșitul acestei săptămîni se va desfășura la Sala Grădinari o nouă ediție a "Cupei Iașului" la tir cu arcul. Se vor alinia la start cei mai valoroși arcași din țară, la concurs participînd și echipele naționale ale Ucrainei, care se numără printre cele mai puternice din lume la acest sport.

Pentru ieșeni va fi un excelent prilej de revanșă după eșecul de la campionatele naționale de luna trecută, de la Rădăuți. Această competiție va reprezenta un important criteriu de alcătuire a loturilor lărgite de seniori și juniori, în vederea Campionatelor Mondiale din vară. **(D.S.)**

Pronosticurile Monitorului pentru concursul Pronosport din 21 martie

1.Bologna - Vicenza	1
2.Cagliari - Empoli	1
3.Fiorentina - Piacenza (p)	1
4.Fiorentina - Piacenza (f)	1
5.Juventus Roma (p)	X
6.Juventus - Roma (f)	1
7.Lazio - Venezia	1
8.Milan - Bari (p)	X
9.Milan - Bari (f)	1
10.Perugia - Salernitana	1
11.Sampdoria - Inter (p)	X
12.Sampdoria - Inter (f)	2
13.Udinese - Parma	2

Piteșteanul Năstase - în lotul lui Pițurcă

■ *selecționarea lui Denis Șerban este sub semnul întrebării*

Selecționerul echipei naționale a României, Victor Pițurcă, a anunțat, în cadrul ședinței de ieri a Comitetului Executiv al Federației Române de Fotbal (FRF), lotul de jucători convocați pentru partidele cu reprezentativele Slovaciei și Azerbaidjanului, din cadrul preliminariilor Campionatului European 2000. Reprezentativa României va întîlni, pe data de 27 martie, la București, echipa similară a Slovaciei, iar pe 31 martie, la Baku, formația Azerbaidjanului. Cei 24 de jucători convocați de Victor Pițurcă sînt: portari - Stelea (Salamanca), Lobonț (Rapid), Petrescu (Chelsea), Contra, Ciobotariu, Bătrînu, Florea (Dinamo), Gh. Popescu (Galatasaray), Năstase (FC Argeș), Filipescu (Betis); mijlocași - Sabău (Rapid), Fl. Petre, Lupescu, Hîldan (Dinamo), Gîlcă (Espanyol), C.Munteanu (Salamanca), D. Munteanu (FC Köln), D. Șerban (Valencia), Roșu (Steaua); atacanți - Craioveanu (Villareal), Moldovan (Fenerbahce), A. Ilie (Valencia), Mihalcea (Dinamo), Ganea (Rapid). Președintele FRF, Mircea Sandu, a precizat că Denis Șerban va fi convocat la echipa națională numai în cazul în care va juca în meciul de duminică al formației sale de club Valencia, de pe teren propriu, cu Zaragoza. Reunirea lotului va avea loc duminică, de la ora 12.00, la Săftica.

Denis Șerban nu este încă sigur dacă va prinde echipa națională săptămîna viitoare

Și selecționerul naționalei de tineret, Tudorel Stoica, a anunțat ieri lotul de jucători pentru partidele cu Slovacia (26 martie), de la București, și cu Azerbaidjan (30 martie), din deplasare, ce contează pentru preliminariile Campionatului European "under 21". Cei 20 de jucători convocați: portari - T. Lung (Universitatea Craiova), Dumitru Coman (Rocar); fundași - Fl. Dumitru (Astra), Kiriță (Dinamo), Chivu, Crăciunescu (ambii Universitatea Craiova), Lăcustă (Șerif Tiraspol), Ogăraru (Steaua), Iordache (Villarreal); mijlocași - Bundea, Pancu (ambii Rapid), Lincar (Steaua), Alin Stoica (Anderlecht), Rednic (FC Argeș), Cernat (Oțelul), Gigel Coman (FC Național); atacanți - M. Niculae, Mutu (ambii Dinamo), Luca (Steaua), Caramarin (FC Național).

Orientare pe aleile Grădinii Copou

Un sport mai puțin cunoscut, orientarea cîștigă tot mai mulți adepți, la concursul "Ziua orientării pentru toți" care a avut loc duminică participînd 65 echipe de la 17 școli ieșene. Elevii, în marea lor majoritate începători în acest sport, și-au demonstrat talentul pe aleile din parcul Copou, într-o competiție pusă pe picioare de DJTS și Organizația Cercetașii României - centrul local Iași. Cei mai buni dintre participanți au fost: Ana Bosînceanu, Alexandra Constantin, Ioana Olariu, Iuliana Popa, Gabriel Acostachioaie (Palatul Copiilor), Anca Bagu, Ioan Crișan (Școala Normală), Andrei Furtună (Școala Generală nr.9), Irina Roșu (Liceul Economic nr.1), Mihai Rață (seminarul Teologic), Alexandra Arsene (Liceul de artă Octav Băncilă), Cosmina Grosu și Lucian-Toma Conțu (Școala generală nr.16). S.C.Moldova Universal a oferit dulciuri tuturor participanților.

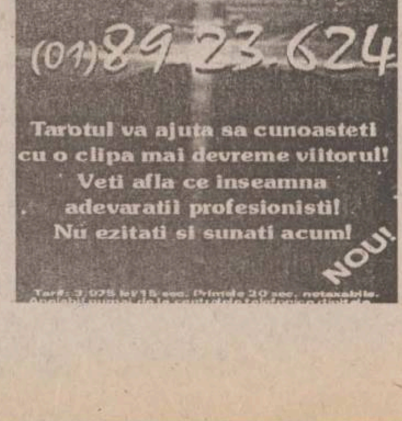

CIO face curățenie în propria ogradă

Comitetul Internațional Olimpic a acordat, miercuri, votul de încredere președintelui Juan Antonio Samaranch și a decis excluderea definitivă a șase dintre membrii săi, acuzați de corupție, în cadrul scandalului declanșat de desemnarea orașului american Salt Lake City drept gazdă a JO de iarnă din 2002. Cei 6 membri care au fost definitiv excluși din CIO sînt: ecuadorianul Augustin Arroyo (72 de voturi pentru, 16 contra), sudanezul Zein Abdin Gadir (86 de voturi pentru, 4 contra), congolezul Jean-Claude Ganga (88 de voturi pentru, 2 contra), Lamine Keita, din Mali (72 de voturi pentru, 16 contra), chilianul Sergio Santander (76 de voturi pentru, 12 contra) și Paul Wallwork, din Samoa (67 de voturi pentru, 19 contra). Votul, la care au participat 90 de membri ai CIO, a fost secret. Pentru ca sancțiunile să fie puse în aplicare, a fost necesară o majoritate de două treimi. Canadianul Dick Pound, vicepreședinte al CIO și coordonator al anchetei care a cercetat cazurile de corupție, a declarat că forul olimpic mondial a depășit un moment dificil și că, în prezent, poate să se concentreze asupra planurilor de viitor.

Reacțiile celor excluși nu au întîrziat să apară. Paul Wallwork (Samoa) a declarat că s-a comis o nedreptate, precizînd că singura care a solicitat privilegii din partea lui Tom Welch, fost președinte al comitetului de promovare a candidaturii orașului Salt Lake Cirty, a fost soția sa, de care s-a despărțit cu mult timp în urmă. Wallwork a mai spus că, în urmă cu patru săptămîni, cînd a aflat că este suspectat de corupție, s-a gîndit să demisioneze, dar a considerat că le-ar putea oferi explicații colegilor din CIO, pentru a fi absolvit de orice vină. El a adăugat că regretă faptul că nu a demisionat la momentul potrivit. Și Lamine Keita a declarat că se consideră un "sacrificat", deoarece, în trecut, i-a acordat un sprijin important lui Samaranch. Keita a spus că ar fi trebuit să se aștepte la un asemenea deznodămînt, deoarece i-a acordat prea multă încredere lui Samaranch. Ecuadorianul Augustin Arroyo a acceptat situația cu detașare. ***"Asta-i viața"***, a spus Arroyo, adăugînd că se simte cu conștiința împăcată și că ***"CIO a acționat în mod pripit"***. După părerea sa, publicul și presa doreau ***"să cadă cîteva capete"***.

Canadianul Dick Pound, unul dintre vicepreședinții forului olimpic și coordonatorul anchetei CIO care a avut drept rezultat excluderea a șase membri și avertizarea altora, a declarat că acesta a reprezentat ***"cel mai dureros și trist moment al sesiunii"***. Membrii CIO au declarat că au încercat un sentiment de tristețe pentru că au fost nevoiți să apeleze pentru prima oară la o asemenea procedură, fiind, în același timp, mulțumiți, deoarece Samaranch a fost susținut de majoritatea membrilor organismului.

În imagine, cei șase membri excluși miercuri din CIO

Michael Johnson aleargă din nou după glorie

■ *americanca Gwen Torrence s-ar putea retrage în acest an din activitatea competițională*

Atletul american Michael Johnson, dublu campion olimpic, a ajuns în Africa de Sud, unde își va începe campania de recîștigare a statutului de număr unu mondial, urmînd să participe la proba de 200 m, în reuniunea de astăzi, de la Roodeport, și în cea de săptămîna viitoare, de la Cape Town. Agentul lui Johnson, Brad Hunt, a declarat că în acest sezon atletul se va concentra asupra probei de 200 m, dar va lua parte și la cîteva curse pe distanța de 400 m. Hunt a adăugat că Michael este pregătit să parcurgă distanța de 200 m în 19 secunde și cea de 400 m în 43 de secunde.

Johnson, care nu a mai disputat proba de 200 m într-un concurs internațional de la reuniunea de la Malmö (Suedia), în august 1997, a suferit din cauza unei accidentări la picior. La Jocurile Olimpice de la Atlanta, el a cîștigat proba de 200 m, cu timpul de 19 secunde și 32 de sutimi. Atletul texan a declarat că ar putea participa la cursa de 400 m în cursul lunii viitoare, adăugînd că locul nu a fost încă stabilit. Agentul său a precizat că, după ce s-a căsătorit, în luna octombrie 1998, Johnson și-a reluat antrenamentele, la Waco, în noiembrie, acestea derulîndu-se perfect.

Hunt a declarat că nu este preocupat de excelentele prestații de la începutul anului în curs ale namibianului Frankie Fredericks, care va lua parte la întrecerile din Africa de Sud, probabil în proba de 100 m, nici de posibilele confruntări cu Ato Boldon (Trinidad Tobago), campion mondial en-titre sau cu americanul Maurice Greene. Atletul Allen Johnson, care are același agent ca și Michael, este pregătit să participe în probele de 110 m garduri, el antrenîndu-se în Carolina de Sud. Hunt a precizat că Allen Johnson speră să recîștige recunoașterea mondială, adăugînd că atletul va participa în acest an la concursurile din "Golden League".

Decatlonistul american Dan O'Brien, care a luat parte la cîteva competiții în sală, își va pregăti campania mondială de-a lungul unor curse de garduri și de sărituri. Dar multiplul campion olimpic și mondial nu va fi prezent la concursurile europene pînă în luna august. Brad Hunt a menționat că este posibilă retragerea din competiții a atletei americane Gwen Torrence. Hunt a spus că Torrence reflectează asupra viitorului său, ea putînd să pună capăt activității sportive.

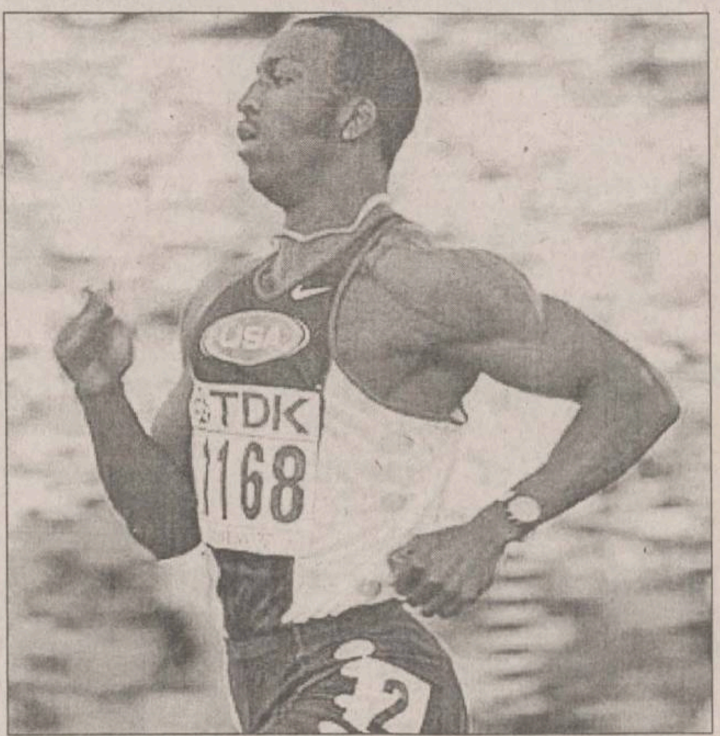

În imagine, Michael Johnson, deținătorul recordului mondial la 200 m

Murdoch mai are încă șanse să pună mîna pe Manchester United

Guvernul britanic a dezmințit informațiile apărute în presă, referitoare la respingerea ofertei de preluare a clubului de fotbal Manchester United, înaintată de canalul de televiziune prin satelit BSkyB, patronat de magnatul de presă australo-american Rupert Murdoch. Un purtător de cuvînt al Ministerului Comerțului și Industriei a calificat drept "speculații" informațiile publicate de cotidianul "The Daily Telegraph", potrivit cărora Comisia pentru Monopuluri și Fuziuni (MMC) ar fi recomandat respingerea ofertei de 623 milioane de lire (997 milioane dolari).

Citînd surse din Ministerul Comerțului și Industriei, "Daily Telegraph" a afirmat că MMC a recomandat respingerea ofertei, pe motiv că ea nu corespunde interesului public și a adăugat că MMC are, de asemenea, în vedere avantajul pe care l-ar avea BSkyB asupra concurenței în ceea ce privește transmisiile televizate al partidelor de fotbal. Informațiile oferite de cotidianul "The Daily Telegraph" se află în contradicție cu cele apărute în alte publicații britanice, care susțineau că oferta va beneficia de acordul autorităților răspunzătoare de concurență, MMC hotărînd că nu există elemente care să justifice interzicerea cumpărării clubului. Mai multe canale de televiziune au atras atenția MMC asupra consecințelor pe care le-ar putea avea o eventuală apropiere între grupul condus de Murdoch și cel mai bogat club de fotbal din lume, în ceea ce privește cifra de afaceri a acestora. Dacă ministrul va decide să respingă oferta lui Murdoch, el le-ar da satisfacție suporterilor clubului. În cazul în care ar autoriza tranzacția, Byers ar crea un precedent ce ar putea sta la baza efectuării altor operațiuni asemănătoare de către rețelele TV, dornice să obțină drepturile de transmisie a meciurilor de fotbal. Printre proiectele de acest gen se numără cel al canalului de televiziune prin satelit "NTL", în legătură cu clubul de fotbal Newcastle, și cel al grupului de presă "United News and Media", care are în vedere clubul Arsenal.

Un purtător de cuvînt al clubului Manchester United a calificat drept "pure speculații" informațiile publicate de "Daily Telegraph" și a subliniat că Manchester a colaborat cu MMC în timpul anchetei efectuate de către aceasta, în scopul susținerii ideii că "oferta trebuie să fie autorizată atît de concurență cît și de public". Informațiile publicate de "Daily Telegraph" au determinat scăderea la bursa londoneză a acțiunilor clubului Manchester United, cu 7,29%, precum și a celor ale canalului BSkyB, cu 1,6%.

Clemente va pleca în vară de la Betis

■ *probabilul viitor antrenor al lui Filipescu va fi italianul Nevio Scala*

Javier Clemente, fostul antrenor al echipei naționale a Spaniei, a declarat că probabil va părăsi conducerea tehnică a echipei Betis Sevilla la finalul acestui sezon. Clemente a preluat echipa din Sevilla în cursul lunii octombrie, semnînd un contract pînă în vara acestui an și avînd principal obiectiv îndepărtarea ei din zona retrogradării. Zilele trecute, el a încercat să discute cu conducerea clubului posibilitatea prelungirii contractului măcar pînă în anul 2000, însă președintele lui Betis, Manuel Ruiz de Lopera, a refuzat să-i dea un răspuns cert. Ziarele spaniole au scris în mai multe rînduri că la Betis este așteptat din această vară italianul Nevio Scala, fostul antrenor al Parmei și Borussiei Dortmund, iar în aceste condiții Clemente trebuie să-și caute un alt loc de muncă. Acesta din urmă a negat că ar fi în conflict cu conducătorii clubului după înfrîngerile suferite în ultimele două etape de campionat, cu Extremadura și Valencia.

Clemente consideră că sînt puține șanse pentru a rămîne și sezonul viitor la Betis, dar acest lucru nu îl afectează în mod deosebit. ***"Părerea mea este că nu mai sînt dorit ca antrenor la această echipă, chiar dacă nu mi s-a spus acest lucru în față. Oricum, între mine și președintele Lopera nu există nici un fel de disensiuni. E clar că, dacă el a început să trateze cu alți antrenori, nu se mai gîndește să continue împreună cu mine. Îmi pare rău însă că nu sînt tratat cu aceeași franchețe și sinceritate cu care am lucrat eu"***, a declarat Clemente reprezentanților presei iberice.

Lopera, care a cheltuit o avere pe noii jucători aduși la echipă, inclusiv 35 de milioane de dolari plătiți pe atacantul brazilian Denilson, spune că echipa sa a scăpat de pericolul retrogradării, dar că nu este deloc mulțumit de felul în care joacă aceasta. Clemente a preluat pe Betis de pe ultimul loc al clasamentului, cînd aceasta avea doar o victorie și patru goluri marcate la activ în primele șapte etape. Pe parcurs situația s-a îmbunătățit și echipa din Sevilla a urcat pe locul 11, avînd însă șanse minime de a prinde un loc în Cupa UEFA.

Oferta săptămînii: tehnică de calcul - birotică

QUARTZ MATRIX
Rezultatele muncii TALE depind de instrumentele folosite.
ALEGE-LE pe cele mai bune :
COMPAQ EPSON TOSHIBA Microsoft ORACLE 3Com
Calculatoare, Imprimante, Copiatoare, Software, Retele, Suport tehnic, Comunicatii, Consumabile
http: \\ www.quartzmatrix.ro, E-mail : qmatrix@mail.dntis.ro
Bd. Stefan cel Mare 10bis, Casa Modei et. 2, Tel: 217248/217258, Fax: 217262

EuroBIT SOLUȚIA COMPLETĂ
Calculatoare, Service PC, Rețele, Programe contabilitate
Complex Comercial Ştefan cel Mare, Magazin EXPERT CENTER, Str. Cloşca 6, Tel: 21.40.10, 092-358006

INFOSERVICE
"AGER" ISO 9002
Cyrix/233 - 333 MHz
AMD K6 2/266 - 350 MHz
PENTIUM II/333 - 450 MHz
Raportul optim CALITATE- PRET
CALCULATOARE IMPRIMANTE
Mendocino Klamath
Canon HP Epson Seikosha
PLATA IN RATE
10% avans - 12,24 RATE
Bd. COPOU nr. 4 (Sub Camera de Comert si Industrie)
Tel./Fax: 211745/144718

OMNIUM
Tel. 213027 tel./fax 216528, email omnium@mail.dntis.ro
Calculatoare - Componente
Kituri Multimedia - Consumabile
UPGRADE la prețuri convenabile
Reduceri mari de prețuri

Ușor. DIGITAL. XEROX. 214 DC
3 ANI GARANȚIE
6 LUNI COPII GRATUITE*
THE DOCUMENT COMPANY XEROX
GIROS COMPANY
Iași, Str. sf. Lazăr 45
☎ 032/210.872
* fără hîrtie și la o utilizare normală (2000 copii/lună)

INFOSTAR GRUP Iași
Programe de: *contabilitate, stocuri, mijloace fixe, salarii.*
Instruire gratuită, RATE.
Calculatoare, imprimante, consumabile, etc.
Tel/fax 032-227169 Iași, str. Nicolina nr. 95, bl. 996

REL® COMPUTER
LG EPSON LANIER CAS
Case de marcat , cîntare electronice, consumabile
Calculatoare, imprimante, copiatoare
PREȚURI DE DISTRIBUITOR
Iași, Șos. Arcu nr. 12, Bl. Z18, tel./fax 214190
Magazin Sf. Lazăr nr. 30, tel: 213469

Universal RX
SISTEME performante
CPU 450 MHz: CPU AMD K6-2 350-400, CPU Intel P II®300-450, CPU Cyrix 300-333
BUS 133 MHz: MB Microstar Bus 133, MB Asus, EpoX, Soltek
Microsoft® Authorized Dealer: Software, personal calificat
Canon® Official Dealer: Imprimante jet si laser, copiatoare, faxuri
HEWLETT PACKARD Authorized Reseller: Imprimante jet si laser, consumabile, plottere
PREȚURI fără concurență !
Iasi, Str. Grigore Ureche nr. 3,
Tel / Fax: 212 660, 217 254, http:\\www.urx.ro

LIVIUS
Microsoft Certified Dealer
Calculatoare: TARGA, COMPAQ, SIEMENS
Monitoare: PHILIPS, HITACHI, TARGA
Surse APC
Imprimante: CANON, BROTHER, SEIKOSHA, OKI, HP
Software: MICROSOFT, CIEL, SYMANTEC, COREL
În lumea calculatoarelor aveți nevoie de un prieten !
LIVIUS Iași, str. Fătu nr. 1A, tel/fax: 032 - 11.22.21, 11.59.22, http://www.livius.ro, e-mail: livius@livius.ro

IMPACT Computer Shop & Internet Café
Rate
Pentru un [calculator] cumparat de la noi
CASTIGATI 10% REDUCERE din pretul unei [imprimante] timp de 1 an.
Oferim soluții
Comstart'93 Cuza Voda 43 tel/fax: 215341, 215203, 279890

ZACH & SON 21.98.85 14.58.22 21.16.17
Iași, Aleea Sadoveanu nr. 2
NOU!
COPIATOR OCE 2075
TONER / REFILL
piese de schimb // service pentru copiatoare, imprimante jet și laser
LAPTOP SIEMENS 486 SX/25/HDD 80 Mb/4 Mb RAM
LAPTOP COMPAQ 486 SX/25/HDD 170 Mb/4 Mb RAM
Pentium P 233 MMX
Pentium P II 266
Pentium P II 300
sistemul include: Mb Pentium Intel, HDD 3.2 Gb, 16 Mb DIMM, S3 Trio 64V2, Monitor 14" SVGA
hîrtie pentru copiator și imprimantă A4, A3.

SERCOM
HEWLETT PACKARD Authorized Reseller
Calculatoare, Imprimante, Consumabile
Microsoft Certified Dealer
Canon: Imprimante, Faxuri, Copiatoare
Service PC, imprimante
Proiectare, execuție
REȚELE CALCULATOARE
RATE!
Tel: 231001, 239396, 122589, B-dul N. Iorga 24

le modèle
Rate cu sau fără dobândă!
COMPAQ Canon dtk PHILIPS Microsoft 3Com
tehnică de calcul, rețele, service, consultanță
Sf. Lazăr 53, tel./fax 239003

dtk® ACE COMPUTERS
Importator & distribuitor autorizat DTK Computer
Sisteme DTK cu certificat de calitate internațională ISO 9001
HEWLETT PACKARD Authorized Reseller
Canon Dealer autorizat
Microsoft Certified Dealer
EPSON Dealer autorizat
Iași, str. A. Panu 29 (în sediul SCT Moldova, lîngă magazinul COLIERUL)
tel./fax: 032/218360,
mobil: 094/507900, 094/585718

ELPROMA
Copiatoare, faxuri, AV/TV
Calculatoare, imprimante, consumabile
SHARP® The Performance Integration Specialists
Iași, str. Clopotari nr. 14, bl. 608, tel./fax 032-225180

auto technic
B-dul Păcurari nr. 589 (fostul Coleus), tel. 219291
Vizitați pagina www.autotechnic.ro
Ofertă specială luna MARTIE
AMD K6-2 (3DNow!)/333 - 9.980.000 lei (TVA inclus)
M/B ACorp/DIMM/AGP/AT/VIA MVP3 - BUS 100, 32 Mb SDRAM PC 100,
HDD 3,2 Gb Seagate UDMA, Video Card AGP 4 Mb 3D Trident,
FDD 1,44 Mb Mitsumi, Sound Card Yamaha 3D, CD-ROM 32x TEAC,
Monitor SVGA color 14", digital TARGA, Minitower Case 200W PC,
104 Keyboard Windows 95, Mouse&Pad, Boxe 300 W
STOC Second hand
IBM Value Point 486 DX/33 MHz
IBM Pentium 75 MHz
Compaq 486 DX/50 MHz
Compaq 486 DX/66 MHz
Imprimantă STAR LC 24-200

ASIGURARE OBLIGATORIE AUTO

prin

ASTRA S.A.

IAŞI, str. Gării nr. 4, tel. 146881, 216707
Program: 8⁰⁰-18⁰⁰

PAŞCANI, str. Moldovei, bl. T5
tel. 763653

NOUTĂŢI DE LA ASIT PRIVIND

Asigurarea clădirilor aparţinînd persoanelor fizice

Începînd cu 1 martie 1999, s-au adus unele îmbunătăţiri la condiţiile de asigurare a clădirilor aparţinînd persoanelor fizice care constau din:
- includerea de noi riscuri în asigurare;
- lărgirea sferei de cuprindere în asigurare;
- reducerea cotelor de primă cu peste 30%.

Cotele de primă sînt diferenţiate în funcţie de: felul materialelor din care este construită clădirea, locul clădirii (mediu urban sau rural) şi de tipul poliţei încheiate (poliţă "standard" sau poliţă "toate riscurile"). Astfel, pentru "toate riscurile" cotele de primă în mediul urban se încadrează între 0,15% - 0,19%, iar pentru poliţa "standard" între 0,09% - 0,15% doarece prin această poliţă sînt acoperite numai riscurile cauzate de: incendiu, trăsnet, explozie şi cădere pe clădiri a unor corpuri. Poliţa "toate riscurile" acoperă riscurile prevăzute în poliţa "standard" precum şi cele cauzate de:

- cutremur, inundaţie, furtună, grindină, greve, tulburări civile, acţiuni ale unor grupuri răuvoitoare, vandalism, terorism, prăbuşire sau alunecare de teren, ploaie torenţială, uragan, greutatea zăpezii sau gheţii şi avalanşe, urmările spargerii conductelor, izbirea de către vehicule, altele decît ale asiguratului, şi riscul de furt a elementelor de construcţie din alcătuirea clădirii produs prin efracţie.

Asigurarea se încheie la valoarea declarată de asigurat şi agenţia de ASIT.

Aceasta se poate stabili în funcţie de: valoarea din nou a clădirii, valoarea reală (valoarea din nou mai puţin uzura) ori la valoarea de piaţă la data asigurării.

Cuantumul primei de plată se stabileşte prin înmulţirea sumei asigurate cu cota de primă corespunzătoare din tarif.

Spre exemplu, pentru un apartament de 3 camere în valoare de 100.000.000 lei construit din cărămidă, unde cota de primă este de 0,17%, prima anuală este 170.000 lei.

Primele se pot achita integral, ori în 4 rate subanuale. Pentru asigurările colective încheiate la blocuri prin intermediul Asociaţiile de proprietari (locatari) primele se pot achita şi în rate lunare.

● Un alt avantaj al asigurării îl constituie şi plata integrală a pagubei, la data daunei, în funcţie de mărimea acesteia (daună totală sau parţială) fără reducerea despăgubirii, la proporţie, atunci cînd se constată că valoarea clădirii asigurate este mai mică decît suma asigurată.

● Cei interesaţi pot încheia asigurarea prin intermediul agenţilor şi inspectorilor de asigurare ori la sediile unităţilor ASIT din Hîrlău, Tg. Frumos, Paşcani şi Iaşi - str. Păcurari nr. 7.

Elemarc AGENŢIE IMOBILIARĂ

IAŞI-str. Cuza Vodă, nr. 30 - 32, Casa Bucovineană, et. 1
Telefon 216721; 092/346962; 092/346963

GARSONIERE

- Tătărasi, conf. I, 50 milioane lei. (P)
- Nicolina II, conf. I, 40 milioane lei. (P)
- Tătărasi, conf. I, parter, cu balcon, îmbunătăţiri, 45 milioane lei, neg. (03)
- Alexandru, 2/4, parchet, faiantă, calciu, bine întretinut, 38 milioane lei, neg. (T)
- Podul de Piatră, conf. III, 2/4, îmbunătăţiri, 25 milioane lei, neg. (03)
- Păcurari, 1/10, conf. II, 45 milioane lei, neg. (G)
- Alexandru - Familial, conf. II, 3/10, 42 milioane lei, neg. (00)

APARTAMENT CU O CAMERĂ

- Nicolina, 8/8, gresie, faiantă, usă de stejar, fără probleme cu izolatia, 60 milioane lei, neg. (M)
- Frumoasa, parter, foarte bine întretinut, 45 milioane lei, neg. (T)
- Autogară, D, 1/10, 45 mp, balcon + terasă, 80 milioane lei. (G)

APARTAMENT 2 CAMERE

- Nicolina II, D, parter, îmbunătăţiri, 75 milioane lei, neg. (C)
- Tătărasi, D, 2/4, 80 milioane lei, neg. (C)
- Zimbru, SD, 4/4, 45 milioane lei. (C)
- Alexandru-Olimp, ND, parter, 50 milioane lei, neg. (C)
- Club 20, SD, 7/9, 120 milioane lei, neg. (C)
- Nicolina, D, parter, cu balcon, 80 milioane lei. (C)
- Ciurchi, parter, ND, 43 milioane lei, neg. (C)
- Tătăraşi-Doi Băieţi, SD, parter, 55 milioane lei, neg. (C)
- Podul de Fier, D, 2/4, 85 milioane lei, neg. (C)
- Oancea, D, 2/4, bine întretinut, 100 milioane lei. (L)
- Tătăraşi, ND, 1/4, 45 milioane lei, neg. (L)
- Dacia, SD, parter, 55 milioane lei, neg. (L)
- Alexandru, ND, 7/10, 53 milioane lei, neg. (L)
- Tătărasi, D, 3/4, 75 milioane lei, fix. (L)
- Dacia, bloc nou, D, 1/8, 115 milioane lei, neg. (P)
- Oancea, D, 8/8, 100 milioane lei, neg. (P)
- Bucşinescu, D, 90 milioane lei, neg. (P)
- Autogară, D, 3/4, balcon închis, boxă, 125 milioane lei, neg. (M)
- Cantemir, SD, 3/4, fără balcon, baie cu cadă, 58 milioane lei. (03)
- Alexandru-Şoseaua Naţională, D, 55 mp, 2/10, multiple îmbunătăţiri, 80 milioane lei, neg. (00)
- Ultracentral, D, 4/6, balcon 8 m, 140 milioane lei, neg. (03)
- Alexandru, D, 6/10, 68 milioane lei, neg. (00)
- Nicolina II, D, 2/4, 75 milioane lei, neg. (G)
- Păcurari, 62 mp, D, 1/4, multiple îmbunătăţiri, 16000 USD. (G)
- Păcurari, 40 mp, 1/10, îmbunătăţiri, 65 milioane lei. (G)
- Nicolina I, 2/4, 70 milioane lei, neg. (00)
- Nicolina-CUG (Hlincea), 1/4, îmbunătăţiri, 78 milioane lei, neg. (00)
- Tătăraşi-Stejar, D, 1/4, 90 milioane lei, neg. (00)
- Copou, D, 3/8, 200 milioane lei, neg. (00)
- Alexandru - Familial, ND, 3/4, 56 milioane lei, neg. (00)
- Tătăraşi-Flora, D, 3/4, liber, 75 milioane lei, neg. (00)
- Mircea cel Bătrîn, SD, 1/4, 67 milioane lei, neg. (00)
- Tătăraşi-Ciurchi, ND, conf. II, 2/4, 42 milioane lei, neg. (00)
- Galata, D, 3/4, 65 milioane lei, neg. (03)
- Podu Roş, ND, conf. I, 3/4, 72 milioane lei, neg. (03)

APARTAMENT 3 CAMERE

- Dacia, SD, 1/4, 60 milioane lei, neg. (L)
- Canta, D, 3/4, la stradă, 95 milioane lei, neg. (L)
- Nicolina, D, 2/4, la stradă, 125 milioane lei, neg. (C)
- Nicolina-CUG, D, 4/10, 100 milioane lei, neg. (C)
- Bularga, la stradă, 2/4, 75 milioane lei, neg. (C)
- Tigarete, D, 7/9, 87 milioane lei, neg. (C)
- Alexandru, D, 4/10, 70 milioane lei, neg. (C)
- Autogară, D, 2/8, 145 milioane lei, neg. (C)
- Nicolina, D, 3/4, îmbunătăţiri, 83 milioane lei, neg. (C)
- Zimbru, SD, 1/4, bine întretinut, 65 milioane lei, neg. (T)
- Nicolina-CUG, D, 4/8, 105 milioane lei, neg. (P)
- Păcurari, D, 3/8, 140 milioane lei. (P)
- Nicolina II, D, 2/8, 120 milioane lei. (P)
- Cantemir, SD, 3/4, 120 milioane lei. (P)
- Nicolina I, D, 1/4, bloc nou, la stradă, 120 milioane lei. (L)
- Oancea, SD, 5/8, multiple îmbunătăţiri, 140 milioane lei, neg. (03)
- Gara, D, 4/4, 120 milioane lei, neg. (03)
- Alexandru-Şos. Naţională, D, 5/10, 65 milioane lei, neg. (L)
- Tătărasi, SD, 3/4, bine întretinut, 100 milioane lei. (03)
- Centru Civic, D, 3/7, 3 balcoane, 240 milioane lei, neg. (03)
- Sf. Lazăr, D, 4/4, 125 milioane lei, neg. (03)
- Tg. Cucu, SD, 1/10, 2 balcoane, 160 milioane lei. (03)
- Podu Ros, SD, 1/4, 100 milioane lei, neg. (03)
- Mircea, D, 4/10, multiple îmbunătăţiri, 90 milioane lei, neg. (03)
- Nicolina II, D, 1/4, 85 milioane lei. (G)
- Tomesti, D, parter, cu balcon închis şi beci, îmbunătăţiri, 60 milioane lei, neg. (00)
- Alexandru, D, bloc nou, 82 mp, 7/10, 100 milioane lei. (G)
- Tătăraşi, SD, conf. II, 3/4, 55 milioane lei. (G)
- Bucşinescu, SD, 3/4, 100 milioane lei, neg. (00)
- Alexandru - piata, D, 3/10, 95 milioane lei, neg. (00)
- Dacia, la bulevard, D, 5/10, 75 milioane lei, neg. (00)
- Mircea, D, 3/10, 85 milioane lei, neg. (00)
- Dacia, SD, parter, necesită curătenie, 65 milioane lei, neg. (00)
- Canta, D, 2/4, multiple îmbunătăţiri, 100 milioane lei. (03)

APARTAMENT 4 CAMERE

- Autogară, 1/8, 165 milioane lei, neg. (c)
- Nicolina, parter, D, 110 milioane lei, neg. (C)
- Străpungerea Silvestru, D, 2/4, îmbunătăţiri, 160 milioane lei, neg. (L)
- Bularga, SD, parter, necesită curătenie, 76 mp, 55 milioane lei. (L)
- Nicolina, 8/8, fără probleme cu izolatia, 68 milioane lei, neg. (L)
- Autogară, D, 4/8, 170 milioane lei. (P)
- Nicolina II, D, 1/8, 130 milioane lei. (P)
- Dacia-Tigarete, D, 100 mp, 8/9, 2 balcoane, 2 băi, 100 milioane lei, neg. (03)
- Central, SD, 8/11, 180 milioane lei, neg. (03)
- Nicolina-CUG, D, parter înalt, 2 balcoane, 2 boxe, garaj, 150 milioane lei, neg. (03)
- Nicolina, D, 110 mp, 1/10, bine întretinut, 140 milioane lei, neg. (G)
- Oancea, D, 1/10, 165 milioane lei. (G)
- CUG, D, 1/6, 2 balcoane, boxă, multiple îmbunătăţiri, 115 milioane lei, neg. (03)
- Autogară, D, 1/4, îmbunătăţiri, 160 milioane lei, neg. (03)
- Bdul Poitiers, D, parter, 100 milioane lei, neg. (00)
- Păcurari, SD, curat, 5/8, 3 balcoane, 2 băi, 145 milioane lei, neg. (03)
- Dacia, la bulevard, D, boxă, loc garaj, 70 milioane lei, neg. (03)

CASE

- Bucium-Bîrnova, 3 camere, casă nouă, toate facilităţile, 1000 mp, 265 milioane lei. (L)
- Horpaz, 4 camere, anexe, 7000 mp, 140 milioane lei, neg. (03)
- Tătărasi, 2 camere, din cărămidă + 600 mp teren, gaz metan şi canalizare la poartă, cu eliberare imediată, 100milioane lei. (G)
- Păcurari, 2 camere, baie, bucătărie, apă, sobe teracotă, gaz, 200 mp, 110 milioane lei, neg. (C)
- Tătăraşi, 4 camere, 750 mp, apă, gaz, canalizare, 200 milioane lei, neg. (C)
- Sărărie, 350 mp, 4 camere, toate facilităţile, 150 milioane lei, neg. (03)
- Copou, 3 camere, toate facilitătile + 1600 mp teren, 410 milioane lei, uşor neg. (G)
- Podu Iloaie, casă nouă, 3 camere + dependinte, din chirpici, 1400 mp, apă în curte, acoperită cu internită, 65 milioane lei, neg. (00)
- Ultracentral, casă de cărămidă, 12 camere, P+2, cu toate facilităţile, 1,1 miliarde, neg. (03)
- Bucium, 2 camere + anexe, 1300 mp, curent electric, telefon, 95 milioane lei. (03)
- Păcurari, 3 camere, toate facilităţile, 1080 mp, 320 milioane lei, neg. (03)
- Cantemir, 3 camere, toate facilităţile, 300 mp, 250 milioane lei. (03)
- Moara de Vînt, 4 camere, 2 bucătării, verandă, 700 mp, 550 milioane lei, neg. (00)
- Central, 4 camere, 2 băi, 2 bucătării, mansardă locuibilă, 370 mp, 65.000 USD. (03)
- Lunca Cetătuiei, 2 camere, b+b, din cărămidă, 750 mp, 80 milioane lei, neg. (00)
- Copou, 3 camere, 250 mp, garaj, toate facilităţile, 40000 USD. (G)
- Manta Roşie, 4 camere, 400 mp, 50 milioane lei. (G)
- Păcurari, 4 camere, 450 mp, garaj, apă, posibilităţi gaz, 280 milioane lei, neg. (03)
- Miroslava, 100 mp, cu casă în constructie, 1 cameră locuibilă, 25 milioane lei. (P)
- Miroslava, 100 mp, + căsută tip Consart, 30 milioane lei. (p)
- Tomesti, 7 camere, baie, toate facilităţile, vie, livadă, 300 mp, 250 milioane lei. (P)
- Rediu-Horleşti, 3 camere, bucătărie, baie, 2 holuri, fîntînă, 60 butuci vie, pomi fructifreri, 1500 mp, 130 milioane lei. (P)
- Tătărasi-Abator, 3 camere, dependinte, apă în curte, posibilităti gaz, canalizare, 500 mp, 100 milioane lei. (P)

TERENURI

- Smîrdan - aproape de intersectia cu Sf. Lazăr, 450 mp, toate facilităţile, deschidere la stradă 22 m, 145 milioane lei, neg. (M)
- Vlădiceni, 10.000 mp, 25.000 lei/mp. (03)
- Păcurari, lîngă Daewoo, 2450 mp, 75.000 lei/mp, neg. (M)
- Bîrnova, 3612 mp, 30.000 lei/mp. (C)
- Tătărasi, 565 mp, 10.000 USD. (C)
- Socola, în spate la Europa Nova, 884, 30 USD/mp, neg. (00)
- CUG, 5000 mp, 20.000 lei/mp. (C)
- Miroslava, 2000 mp, intravilan, 30 milioane lei, neg. (P)
- Frumoasa, 250 mp, toate facilităţile, pentru constructie, pret avantajos. (P)
- Tomesti-Vlădiceni, 10.500 mp, 5000 lei/mp. (P)
- Bucium-Visan, 100 mp, cu constructie începută. (P)
- Nicolina, prima statie de tramvai din Podu Roş, 350 mp, 20 m deschidere la stradă, certificat de urbanism pentru P+2 sau P+4, sediu de firmă, 25 USD, usor neg. (M)
- Frumoasa, 350 mp, toate facilităţile, 20 milioane lei, neg. (00)
- Bucium spre Bîrnova, toate facilităţile, 120.000 lei/mp. (03)
- Bucium, 500 mp, toate facilităţile, zonă excelentă, 20 USD/mp. (03).
- Ultracentral, 230 mp, toate facilităţile, 90 milioane lei, neg. (03)
- Vatra Dornei, 750 mp, vizavi de mofeta, lîngă teleferic, lîngă izvor de apă minerală, 15.000 DM, neg. (00)
- Suceava-Voronet, 4200 mp, 20.000 lei/mp. (03)
- Bîrnova, 5000 mp, intravilan, la şosea, 40 m deschidere la stradă, toate facilităţile, cu autorizatie de constructie, 25.000 lei/mp, neg. (00)
- Central, 318 mp, toate facilităţile, 60 USD/mp. (03)
- Copou, 875 mp, toate facilităţile (apă, gaz, canalizare), cu certificat de urbanism, regim juridic, pînă 3 nivele, 28 USD, neg. (03)
- Socola, 1100 mp, toate facilităţile, pozitie excelentă pentru hală industrială, 15 USD/mp. (03)
- Podu Iloaie, 25000 mp, în spatele statiunii experimentale, 4000 lei/mp, neg. (00)
- Bucium-Releu, 2000 mp, 45000 lei/mp, neg. (00)

SCHIMBURI

- Garsonieră, conf. II, 5/10, cu apartament 2 camere. Se oferă diferentă. (P)
- Apartament 2 camere, SD, parter, Pascani-centru, cu apartament 2 camere, Alexandru cel Bun. (00)

OFERTĂ SPECIALĂ

- Depozit, Nicolina, 130 mp, toate facilităţile, gaz, punct sanitar, stradă cu acces pentru maşină tir etc. 250 milioane lei, neg. (M)
- Semicentral - vilă P+3, 20 camere + anexe, amenajări exceptionale, toate facilităţile, bun pentru reprezentantă firmă, pret 2 miliarde lei, neg. (03)
- 30 km - Iaşi. Fermă agrozootehnică cu 6 grajduri, un saivan, atelier tîmplărie si atelier mecanic, complet utilate, moară de porumb şi multe alte utilări, cu sediul în vilă, situat la 1 km de fermă, cu toate facilităţile şi modernizată, suprafată totală 5,7 ha - 2,5 miliarde lei. (03)
- Semicentral, vilă P+3, constructie nouă, partial finisată, din cărămidă, cu garaj, bună pentru sediu firmă si/sau locuit, toate facilităţile, 200.000 USD, neg. (00)

SPAŢII COMERCIALE

VÎNZĂRI

- 123 mp, în formă de pătrat, zona Podul de Piatră, 320 milioane lei, neg. (M)

ÎNCHIRIERE

- 200 mp, ultracentral, 10 USD/mp, neg. (03)

SIGURANŢĂ • DURABILITATE • CONFORT

- Construcţii, consolidări, reparaţii, amenajări
- Proiectare, consultaţii tehnice
- Tîmplărie articole din lemn
- Confecţii metalice

şi comercializează materiale de construcţie

IMPEX AMICII SRL
IAŞI, str. Popauţi 2-4, tel./fax 032/162171

SIGURANŢĂ • DURABILITATE • CONFORT

COVOARE persane

produse de SC INCOV SA ALBA IULIA

Depozit pentru zona Moldovei
Incinta SC TEXTILA IAŞI SA, sos. Stefan cel Mare şi Sfint 4 (Copou). Tel. 144810/47, 140501

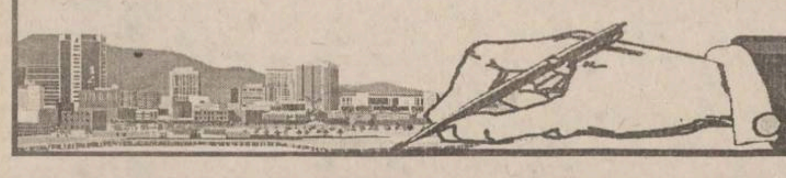

IMOBILIARE

VÎNZĂRI APARTAMENTE

1 CAMERĂ

- Garsonieră confort I, zona Tătăraşi - Flora. Telefon 150461. (2815684)

2 CAMERE

- **Apartament 2 camere, decomandat, zona Oancea, et. 2/4, pret negociabil. Telefon 094/633212, după ora 10,00.**
- **Apartament 2 camere, confort redus, lîngă Complex Ciurchi - Tătăraşi. Telefon 172900, 094/812698. (2815239)**
- Apartament 2 camere, decomandat, etaj 2, parchet, faiantă, 2 balcoane, boxă, centru, bloc vilă. Telefon 146186. (2815388)
- Apartament 2 camere, Podu Roş, etaj 3/4, îmbunătăţiri, balcon închis, telecablu. Telefon 231058, 230770. (2815801)
- Apartament 2 camere, SD, parter, zona Podu Roş (lîngă Scoala "Titu Maiorescu"), parchet, partial mobilat - 8100 USD. Telefon 094/395820. (2815304)

3 CAMERE

- **Vînd/închiriez apartament 3 camere, decomandat, hol mare la intrare, zonă centrală, et. 1, bun şi pentru sediu firmă. Telefon 218032.**
- Apartament 3 camere, SD, et. 1, T. Vladimirescu, cu multe îmbunătăţiri. Pret negociabil, fără intermediari. Telefon 170173. (3136271)
- Apartament 3 camere, D, Autogară, 5/8, boxă, telefon, cablu tv, interfon (asociatia nu are datorii). Telefon 146164. (2815706)
- Apartament 3 camere, D, zona Gară-Autogară, et. 1, 2 băi. Telefon 135457. (2815828)
- Vînd/închiriez apartament 3 camere, D, în Independentei, et. 10/10, fără probleme cu izolatia, două balcoane închise. Pret 200 milioane ei, negociabil. Relatii la telefon 296609, după ora 16,00. (2815690)

4 CAMERE

- Apartament 4 camere, în vilă Tîrgu Cucu, singur pe palier, boxă, garaj, 49.000 USD. Telefon 01/7777077. (3136480)

ÎNCHIRIERI APARTAMENTE

OFERTE

- 15 ani vilă Copou, rond Agronomie (D+P+E) + 100 mp; 300 USD/lună - anticipat. Telefon 147703, ora 16.00. (2815391)
- Apartament cu 3 camere, zona Zimbru, 120 USD/lună, plata anticipat pe 6 luni. Relatii la telefon 250771 sau 140117, după ora 17,00. (2815311)
- Casă, ultracentral, 90 mp + curte, acces separat pentru sediu birou, notariat, cabinet medical, agentii de turism. Telefon 239390, între orele 9,00-17,00. (2814078)

SPATII COMERCIALE

VÎNZĂRI

- **SC ELGINA SRL vinde spatiu comercial - 130 mp, la parterul bl. G3, Alexandru cel Bun, la stradă, facilităţi, vad comercial foarte bun. Telefon 152070, între orele 10,00-17,00.**
- Spatiu comercial în piata A.C.B., 12,5 mp, vad foarte bun. Telefon 112494, orele 19,30-22,00. (2815250)
- Spatiu comercial, parter + etaj, în Iasi, str. V. Lupu, vizavi de Spitalul de copii "Sf. Maria". Pret 120 milioane lei, negociabil. Telefon 146907, 164881. (2815517)

ÎNCHIRIERI - OFERTE

- Ofer spre închiriere spaţiu comercial, zonă ultracentrală (75 mp), Bacău. Relatii la telefon 092/375262 (2815317)
- Spaţiu pentru activităţi en-gros, în suprafată de 200 mp. Relatii la telefon 152464. (2814075)

VÎNZĂRI TERENURI

OFERTĂ SPECIALĂ

Teren: S - 4450 mp, DN 28, km 1 (bariera Tomeşti), intravilan, municipiul Iaşi, utilităţi: energie, apă, gaz metan, certificat de urbanism pentru hală producţie, aviz RENEL pentru montare post transformare propriu 20 KV/0,4 KV. Preţ negociabil (transformatorul şi montarea lui - incluse în preţ). Urgent! Relatii la telefon 211843, şi după ora 18,00 - 216104.

- Teren ultracentral, 800 mp şi casă demolabilă - 65 USD/mp. Telefon 114596, orele 18.00-20,00. (2815386/2815387)
- 5000 mp teren arabil sau constructii, în Valea Adîncă lîngă pepinieră. Telefon 094/543531. (2815231)
- Teren în Păcurari, 6 USD/mp negociabil. Telefon 146907, 164881. (2815517)
- Vînd/schimb teren intravilan Schitu-Duca, 10.000 mp cu apartament, garsonieră, sau auto + diferenta. 4000 lei/mp. Telefon 094/203482 (2797244)
- Vînd 1200 mp teren lîngă pîrîu Nicolina. Telefon 164509. (2815674)
- Teren intravilan 1012 mp, cu facilităţi, în comuna Erbiceni, familia Filimon Lucica. Telefon 112315. (2815398)
- Vînd teren 8 ha, deschidere 130 m, la drum european 85, Adjud, pret atrăgător. Tel. 039/615494, 615880. (CF.1.18)
- Galaţi, vînd total sau parţial, 30.000 mp, la şosea 200 mp. Toate facilităţile. Eventual în rate 1- 5 ani. Telefon 092.420902. (GL - 52284522.1.4.)
- Vînd teren + casă, partial demolabilă, 650 mp, poziţie centrală, 20.000 $. Tel. 463047. (GL - 5228852.1.1.)

CUMPĂRĂRI

- **Teren 400 - 700 mp, zonă centrală sau semicentrală. Ofer 400.000-600.000 lei/mp. Telefon 211392. (3136304)**

VÎNZĂRI CASE

- **Vînd casă în Orăşeni Deal, cu teren aferent. Rel. tel. 034 - 348055. (BC - P103.1.3)**
- **Vînd casă, curte şi spaţiu comercial, suprafaţă totală 800 mp, în oraşul Vaslui, poziţie centrală. Relaţii la telefon 01/4202154, 035/315031. (0732514)**
- Casă + teren şi teren arabil 2,5 ha în comuna Santa Mare, judetul Botoşani. Telefon 259187. (2815811)
- Casă în Iasi, 4 camere, cu teren 750 mp, la stradă principală. Telefon 215721. (2815865)
- Vînd cabană P + 1, din lemn, în comuna Sucevita, judetul Suceava, în zonă de agrement. Relatii la telefon 094/600101. (2815218)
- Vînd casă bună pentru activităţi comerciale şi locuibilă, în Bîrlad, cu 250 mp teren. Telefon 035/415147; 035/415204, 094/707903. (3136349)
- Loc casă 4000 mp, lîngă cimitirul Horodiştea - Cotnari - 2.500 lei/mp. Telefon 210767. (2815240)
- Casă Comarna de Jos, 35 milioane lei, negociabil. Telefon 149336, după orele 15,00. (2815676)
- Vînd casă cu nivel, sură, baie, grădină 32 ari, str. Dulcea nr. 8 Mănăstirea Humorului; zonă turistică. Pret negociabil. Tel 030/210672. (Sv 4357930)
- Vînd casă, două corpuri, mansardă, bar, gaze, teracote, centrală, canalizare, 800 mp, băi, bucătării, dependinte - 450 milioane, negociabil. Tel. 036 / 445240, 036 / 476233. (GL - 4912395.1.2.)
- Vînd case 5 camere, grădină, curte, gaze, canalizare, încălzire centrală, cu gaze, bucătărie, baie cu faiantă şi gresie.Tel. 463690, după ora 14.00. (GL - 5228398.1.1.)

AUTO MOTO

Autoturisme Româneşti

- **S.C. vinde Dacia carosată, an fabricaţie 1994, cu două locuri, stare perfectă de funcţionare. Telefon 152070.**
- Dacia 1310, an fabricatie 1998, stare foarte bună, pret 15 milioane lei, negociabil. Telefon 127830, după ora 17,00.
- Dacia break 1400, an fabricatie 1997, alarmă auto, casetofon digital cu autorevers - JVC. Telefon 094/543531. (2815231)
- Dacia 1307, carosată, 20 milioane lei. Telefon 146907, 164881. (2815517)
- Dacia 1310 TLX, an fabricatie 1992, culoare alb 13, 40.000 km, set motor nou, functionare ireproşabilă. Pret 19 milioane lei. Telefon 147336. (3136490)
- Dacia break, an fabricatie 1986. Pret 15 milioane lei, negociabil. Telefon 158319. (2815702)
- Dacia break 1310, metalizat, nouă. Sunati între orele 15,00-21,00. Telefon 214142. (2815332)
- Vînd Dacia "Nova" 1997, motor barcă "Tomos 4", drujbă "Partner", bicicletă. Telefon 039.634097. (GL - 4912476.1.3.)

Autoturisme Import

- Vînd Audi '80, RAR, CI eventual acte. Tel. 036 / 312104. (GL - 4912380.1.1.)
- Vînd Mazda R x 7, motor defect. Pret convenabil! Tel. 036 / 467009. (GL - 5228317.1.1.)
- Vînd Opel Omega, 2.3 Diesel, 1988, ABS, înmatriculată, C.I. Pret 45.000.000 lei. Tel. 036 / 478842, 036 / 499160. (GL - 4912746.1.1.)
- Vînd Renault 19, 1721 cmc injectie, an 1989. Vînd Aro 10 4x4, an 1996. Telefon: 034 - 170898, 092 -346921. (BC - 1543376.1.2)
- Urgent, autoturism Moskvici 1500 + piese de schimb, negociabil. Familia Melinte Gavril, sat Osoi, comuna Comarna. (2815321)
- Lada 1200 cu piese noi de rezervă. Telefon 154071. (2815366)
- Chrysler Saratoga LE 3.O V6, anul fabricatiei 1992, înmatriculat, mici defecte, 4000 USD, negociabil. Telefon 137390. (2815805)

DIVERSE

- Vînd autobuz UD 112 omologat, stare de functionare, pret 28 mil. negociabil, tel.: 034 - 185476. (BC - 6657079.1.1)
- **Vînd talon Mazda 323 F, an fabr. 1993, albastră, în 5 uşi. Tel. 039/615880, 615459. (CF.1.18)**
- MICROBUZE Diesel 8+1 locuri, nerulate în tară, impecabile. Preturi sub piată. Variante. Tel. 094.396.092. (VN-976348.1.8)
- **Vînd autocamion Saviem AB 7120 ("Frumoasa Americană") cu izotermă, motorină, an fabricaţie: 1992, stare excepţională. Tel. 065 / 135024. (GL - 5228878.1.1.)**
- Vînd camion Seredac, în stare foarte bună de functionare, cu reparatie capitală. Oferim şi piese de schimb. Pret 20.000.000 lei, negociabil. Vînd autoturism Lada, în stare foarte bună de functionare, an '80, la un pret avantajos de 8.000.000 lei negociabil. Tel. 036/491361, 036/479780. (GL - 4912194.1.10.)
- Vînd autocamion Raba, carosat, 10 t, stare perfectă, Botoşani - telefon 094-527242 (BT.3146514.1.2)
- Vînd combină agricolă CLASS MERCATOR 3 m, stare foarte bună. Tel. 030/216034 sau 030/513058
- Vînd VW Transporter fabricat în 1991, cu catalizator, pentru transport marfă. Relatii telefon 094-519877, 031/532801 (BT.3271951.1.4)
- Vînd tractor 445 nou + plug + cabină, 850 ore functionare, an fabricatie 1996, pret 9000 DM negociabil. Fiat Ducato TDI pentru marfă, 1,6 tone, an fabricatie 1994 stare perfectă, pret negociabil 23.000 DM înmatriculat pe persoană fizică. VOLVO 760 TD an fabricatie 1987 toate îmbunătăţirile înscris pe F.U. nerulat în tară cu motor de rezervă, pret negociabil 8000 DM. Tel. 030/466973 după ora 18.00 (Sv 1417347)
- Vînd tractoare U - 650 şi motoare U - 650 şi U - 550, stare perfectă de functionare (aduse din Germania) la preturi avantajoase. Tel.036 / 481413. (GL -5228200.1.3.)
- Predau contract autoturism Espero 1998, 1800 cmc. Accept variante de schimb. Tel. 092/282542. (BR-p101.1.7)
- S.C. Constanti-Gena SRL vinde autoturism Lublin 11, pe motorină, cu contract 1 an. Telefon 139708. (2184074)
- Tractor Articulat Forestier (T.A.F.) stare perfectă sau schimb cu busteni şi cherestea. Telefon 032/142501; 094275577. (2303126)
- Tractor Bielarus, stare foarte bună, pret acceptabil. Telefon 217043. (2815354)

PIESE

- Vînd: piese din dezmembrări pentru Renault Trafic; acte pentru Renault Trafic, motor, cutie viteze Diesel, benzină - functionabile. Telefon 092.888890, 036 / 442633. (GL - 4914429.1.14)
- **SC CARSERO SRL vinde PIESE AUTO IMPORT second-hand- Renault, Citroen, Peugeut, VW, Audi, Fiat, Ford, Opel. Telefon 092.509.309., Bacău, sat Sărata, telefon 034.214.729. şi Iaşi-lîngă Fabrica de Bere ZIMBRU, TELLEFON 032.123.687.(ro.f1368669.5.12)**
- Vînd en gros anvelope second-hand, calitate foarte bună. Tel. 092.348525. (GL-5228159.1.3.)

ŞCOALA DE ŞOFERI

Doriți permis de conducere auto ?

Școala de șoferi MONDO - TRAFIC

vă așteaptă cu
- cele mai mici prețuri
- plata în rate
- reduceri pentru elevi, studenți, șomeri

Înscrieri: zilnic, orele 8.00 - 17.00, la sediul din Iași, str. Sărărie 38, tel. 117 210.

AGENDA BENZINĂRII

COMPETROL

Vă oferă produse **"PETROBRAZI"**

prin benzinăriile:
- Podul de Piatră (Splai Bahlui) ☎ /fax: 032/112240
- Șos. Păcurari
- B-dul N. Iorga

NOU!

SNP lansează pe piață noul tip de butelie cu gardă. Începînd cu data de 2 decembrie, aceasta intră și în circuitul sucursalei PECO IAȘI și poate fi găsită la toate punctele de desfacere.

PETROM Informații la tel. 162530 sau 142940.

PECO IAȘI - PRIETENUL MAȘINII TALE

AGENDA AUTO

RUEDAS
PIESE AUTO IMPORT
Dealer BOSCH, MONROE
DAEWOO - consumabile
Iași, str. Armeană 5,
tel: 032/213657, fax: 032/112239

amortizoare bujii curele filtre plăcuțe pompe apă saboți pompe benzină segmenți garnituri bucse și multe altele (stoc comenzi)

Reduceri 3 - 10%

AUTO RICAMBI
- Importator piese auto
luni - vineri: 9,00 - 18,00
sîmbătă: 9,00 - 14,00
IAȘI, Piata CUG (magazin), ☎ / FAX 225151
Bacău, str. 9 Mai nr. 29, ☎ 034 / 170819
Suceava, str. Simion Florea, ☎ 030 / 523199

GARANTIE PE VIATA!
- SISTEME DE ALARMA MAAT și FBI - SUA
- SUDĂRI PARBRIZE
Păcurari 92 (incinta Transmixt) ☎ 259.690

Motor PIESE AUTO
Toată gama de piese și accesorii auto. Piese auto import din stoc și la comandă.
OFERTA SĂPTĂMÎNII:
Ulei LIQUI MOLY - 85.000 lei/5 l (TVA inclus) (Dacia, Oltcit)
Plăcuțe frînă ESPERO - 255.000 lei (TVA inclus)
Program zilnic: 8.00 - 18.00
sîmbătă: 8.00-13.00
Str. Armeană nr. 22; ☎ 211128, Tel./fax: 210981

SC SANDU ET Co TORO SNC
Piese auto IMPORT și românești
Primim comenzi. Prețuri ce sfidează concurența.
luni - vineri: 8.30 - 18.00 sîmbătă: 8.30 - 14.00
Bd. Tudor Vladimirescu 303 (Podu de Fier)
tel: 094-502.653

AMRS
- Amortizoare SACHS
luni - vineri 9,00 - 19,00
sîmbătă 9,00-14,00
Str. Păcurari nr. 78
☎ 032/214150

INTERNATIONAL COMPLEX SERVICE S.A.
Dealer DAEWOO
vinde autoturisme **DACIA** berline și utilitare, cu "0" km, la preț de producător.
Livrare pe loc, cu plata integrală.
Relatii la tel. 233296 sau 130125.
Calea Chișinăului nr. 45, tel. 137620, fax: 233296
Internet - http://home.dntis.ro/iscicssa/index.html

MOLDO INTERTOUR
TRANSPORT MARFĂ și PERSOANE
intern și internațional
RAPID și AVANTAJOS!
Tel./fax: 032-211.732, 211.730

SC GRĂDINARIU IMP. EXP. SRL

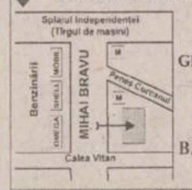

IMPORTATOR DIRECT
GERMANIA ȘI UNGARIA
Vinde en gross și en detail piese pentru:
IFA, ROBUR, LIAZ, BARKAS, WARTBURG, TRABANT
Tel.:01-3234027; 01-6391307, Fax: 01-2222184
Mobil: 094-561.803

TOFAN GRUP
luni - vineri 8,00 - 16,00
Șos. Păcurari nr. 92
în incinta TRANSMIXT SA (AUTOBAZA 2)
☎ 032/154.343

Un cadou adevărat... și accesibil!

Incredibil...

Automobile noi nouțe, la preț de fabrică.

Doar 9.200 DM pentru un automobil de vis...

Telefon/fax: (068) 411071, (068) 153864

☎ TELEFOANE UTILE: FARMACII

FARMACIA MELISSA - MONTERO, PĂCURARI
Șos. Păcurari nr. 137, bl. 600, telefon: 216567, 216733

FARMACIA MELISSA - MONTERO, PODU ROȘ
Str. Nicolina nr. 2, bl. C7, telefon: 234099

Comercializează:
- gama de vaccinuri produse de Institutul Cantacuzino Iași și București
- tehnică stomatologică
- tehnică medicală
- medicamente indigene și import
- produse pentru hrana și îngrijirea copilului
- produse parafarmaceutice

NON STOP

FARMACIA IRIS PHYTO PHARMA
Bd. Copou 3 (la parterul Trustului de construcții), tel. 219296
Program:
zilnic: 7,15-20,00; sîmbătă 9,00-18,00; duminică 9,00-18,00

- Vă oferă:
- produse dietetice alimentare pt. diabetici
- vaccinuri antialergice ale Institutului Cantacuzino
- o gamă largă de medicamente de import și indigene
- produse cosmetice
- produse pt. hrana și îngrijirea copilului
- produse din plante, ceaiuri

• FARMACIA SF. LAZĂR
zilnic : 8.00 - 20.00
sîmbăta : 8.00 - 14.00
duminica : 8.00 - 14.00
☎ 230.153

• ALSOC - FARMAVITA
Sf. Andrei 4
(lîngă Biserica Sf. Andrei)
zilnic: 9.00-19.00
sîmbăta: 9.00-14.00
duminica: 9.00-14.00
☎ 112043

• A.T.I.- PULS
Șos. Națională 194, bl. D
zilnic : 8.00 - 20.30
sîmbăta :8.00 - 20.00
duminica : 9.00 - 18.00
☎ 233.242, 233.223

• AVICENNA
Str. Ștefan cel Mare nr. 10, bl. B2, sc. B
zilnic : 9.00 - 21.00
sîmbăta :9.00 - 14.00
duminica : închis
☎ 213.047

• BABY FARM
Str. V. Lupu 70-74
zilnic : 8.00 - 20.00
sîmbătă, duminică: 8.00 - 16.00
☎ 271.357, 154.445

• BEST FLORA
Str. Vasile Lupu 108
zilnic: 8.00 - 20.00
duminica: 8.00 - 14.00
☎ 271.962

• BRÎNDUSA
Str. O. Băncilă 5, bl. CL 12
zilnic: 8.00 - 20.00
sîmbătă: 8.00 - 14.00
duminica: 8.00 - 12.00
☎ 219.385

• CARA
Bd. T. Vladimirescu, cămin T17
zilnic: 8.00 - 20.30
sîmbătă: 8.00 - 19.00
duminica: 8.00 - 13.00
☎ 172.598

• EUROPHARM
Str. Cerna 1 (Mircea cel Bătrîn)
zilnic : 8.00 - 20.00
sîmbăta : 8.00 - 14.00
duminică: 8.00 -14.00
☎ 224.109

• FARMACIA 4
Bd. Stefan cel Mare 3
zilnic : 7.30 - 19.30
sîmbăta : 8.30 - 13.30
☎ 142.020

• FARMACIA GHIȚUN
Str. Cuza Vodă 27
zilnic : 7.00 - 20.30
sîmbăta : 8.00 - 15.00
☎ 147.077, 231.876

• FARMA LIV
Str. Nicolina nr. 11, bl. A5
zilnic: 8.00 - 20.00
sîmbăta: 8.00 - 20.00
duminica: 8.00 - 14.00
☎ 231.197

• GABRIELA FARM
Str. Păcurari, bl. 582
zilnic: 8.00 - 20.00
sîmbăta: 8.00 - 20.00
duminica: 8.00 - 14.00
☎ 140.616, 122.827, 216.507

• IRIS PHYTOPHARMA
Bd. Copou nr. 3
luni-vineri : 7.15 - 20.00
sîmbăta : 9.00 - 18.00
duminică: 9.00 -18.00
☎ 219.296

• FARMACIA PROFARM
str. Carpați nr. 17
(lîngă Posta din Nicolina)
zilnic: 8.00 - 21.00
duminică: 8.00 - 16.00
☎/fax 224.952

• REMEDIA
Str. Gării 30
zilnic : 7.30 - 20.00
sîmbăta : 8.00 - 14.00
duminica : 8.00 - 14.00
☎ 146.325

• SALVIA
Cuza Vodă 1
luni - vineri : 7.30 - 22.00
sîmbătă : 8.00 - 20.00
duminică : 8.30 - 14.00
☎ 210.340

• SEMIS
Str. Străpungere Silvestru 7
zilnic : 8.00 - 20.00
duminică: 8.00 - 14.00
☎ 210.542

• TAIFARM 93
Str. Diminetii, bl. 774
(Frumoasa)
zilnic: 8.00 - 20.00
sîmbăta: 9.00 - 13.00
duminica: 9.00 - 13.00
☎ /FAX 216.138

• TEOFARM
Bd. Țuțora 2 (Calea Chișinăului 2)
zilnic : 8.00 - 20.00
duminică: închis
☎ 231.118

• TEHNIS M.K.S.
str. Vasile Lupu nr. 17
(intersectia Bucsinescu)
luni-sîmbătă: 8.00 - 20.00
duminică: 9.00 - 17.00
☎ 272.180

• FARMACIA NR. 1
B-dul Dacia nr. 32
zilnic: 8.00 - 16.00
sîmbăta: închis
☎ 153.498

• FARMACIA NR. 2
Piața Unirii 3
zilnic: 7.00 - 20.00 - 7.00
sîmbăta: program permanent
duminica: program permanent
Farmacie cu gardă
☎ 116.029

• FARMACIA NR. 7
Str. Socola 9, bl. E.1
zilnic: 7.00 - 20.00
sîmbăta: 8.00 - 14.00
☎ 132.293

• FARMACIA NR. 9
Str. Sălciilor, bl. 828 Nicolina II
zilnic: 7.00 - 20.00
sîmbăta: 8.00 - 14.00
☎ 122.782

• FARMACIA NR. 11
Str. Vasile Lupu 160, bl. G.3
zilnic: 7.00 - 20.00
sîmbăta: 8.00 - 14.00
☎ 175.457

• FARMACIA NR. 15
Bd. Independentei 23
zilnic: 7.00 - 20.00
sîmbăta: 8.00 - 14.00
☎ 116.408

• FARMACIA NR. 50
Str. Vasile Lupu 8, bloc D.3
zilnic: 7.00 - 20.00
sîmbăta: 8.00 - 14.00
☎ 172.867

• FARMACIA NR. 86
Str. Tudor Vladimirescu, bl. 306
zilnic: 7.00 - 20.00
sîmbăta: 8.00 - 14.00
☎ 218.323

• FARMACIA NR. 14 PASCANI
Str. Stefan cel Mare nr.118, bl. A4
zilnic: 8.00 - 20.00
sîmbăta: 8.00 - 13.00
duminică: 8.00 - 13.00
☎ 164.059

• EMMA FARM
Bd. Socola 17, Bl. D-7, sc. B
Zilnic: 9.00 - 21.30
Duminică: 10.00 - 16.00
☎ 272886

SC "FARMACON" SRL ☎ 290020

- comercializează produse farmaceutice și parafarmaceutice indigene și de import
- asigură prepararea rețetelor magistrale, cu promptitudine și competență profesională
- eliberează rețete compensate

Prin:
Farmacia SUPER COPOU - **NON STOP**
str. Oastei nr. 48, tel/fax: 116722
Farmacia TOMEȘTI: program 8.00-20.00, tel.: 290020

MATER OPTICA - cel mai modern centru de oftalmologie și optică medicală din România

- Unicul atelier de optică din Iași în care confecționarea ochelarilor se face cu aparatură computerizată, de ultimă generație, mînuită de tehnicieni la curent cu ultimele descoperiri și evoluții în domeniul opticii
- Precizie maximă
- Consultații oftalmologice la nivel european:
- Refracții cu autokeratorefractometru
- Fund de ochi
- Presiuni intraoculare cu aplanometru Haag - Streit
- Prescripții ochelari și lentile de contact (inclusiv lentile de contact cosmetice cu dioptrie și pt. astigmatisme)

IAȘI, Bd. Independenței nr. 10

tel. 214072

Medici care asigură consultații:

Prof. dr. Sergiu BUIUC
Medic primar dr. G. BEȘCHEA
Medic primar dr. G. DIMITRIU
Medic primar dr. G. MACOVEI
Medic primar dr. C. ANDRON
Medic primar dr. M. BREDEȚEANU
Medic primar dr. G. TODOSI

PAȘCANI, str. Moldovei nr. 4, Bl. Moldova

Medic specialist Vladimir Ciobanu

Orar:
luni - vineri: 8.30 - 20.00
sîmbătă: 8.30 - 14.00

OPTICA MEDICALĂ

- servicii asigurate de tehn. Vasile Popa

SC TRANSPARENȚA oferă:
- consultații oftalmologice • refracții cu autorefractometru • fund de ochi • presiuni intraoculare • prescripții ochelari • lentile contact.

Calitate, siguranță și o privire limpede prin TRANSPARENȚA.

TRANSPARENȚA sinonim cu COMPETENȚA!
Str. A. Panu 13 (vizavi de noul sediul BRD) ☎ 212162
Luni-vineri: 9-18, sîmbătă 10-14

ECHOMED Obstetrică-ginecologie

Medici primari: Șefan BUȚUREANU, Maria AKAD, Alexandra OVĂNESCU, Maricica PĂVĂLEANU

- ECHOGRAFII: diagnostic de sarcină, depistarea sexului fetal, afecțiuni ale sînului, ficat, rinichi, pancreas.
- Chiuretaje uterine
- Tratamente pentru sterilitate (feminină și masculină)
- Teste pentru sarcină (3 min.)
- Contracepție orală și montări sterilete
- Colposcopii.
- Cauterizări - biopsii uterine și de col.

Consultații asigurate de profesori universitari și medici specialiști de înaltă competență profesională.

Șos. Păcurari nr. 4, corp anexă la bl.590A (vis-a-vis de Oficiul PTTR)
☎251927 (fax) ; 018-613.388

SERVICII MEDICALE

• MEDICAL TEST

LABORATOR ANALIZE MEDICALE
(peste 200 tipuri de analize cu aparatură și reactivi import: SUA, Germania, Franța etc.)
-hematologie, biochimie, imunologie, parazitologie, microbiologie, din care MARKERI TUMORALI, ENDOCRINI, INFECȚIOȘI, RISC CORONARIAN etc. zilnic:7.00-19.00
Bd.N.Iorga 6, bl. 903A (vis-à-vis de Gara Nicolina)
☎ 230774

• PRO FAMILIA
Laborator analize medicale
efectuează orice investigație de laborator, executate de profesori universitari
Str. Țuțora 11C, sc. D
Program: zilnic: 7-18
sîmbăta și duminica: 9.00-11.00
☎230.431

• POLICLINICA PROFESMED
str. VASILE CONTA nr. 18 (vizavi de policlinica Municipală, Piața Sf. Spiridon)

CONSULTAȚII ȘI TRATAMENTE ÎN TOATE SPECIALITĂȚILE
Se efectuează și: ANALIZE DE LABORATOR cu aparatură și reactivi din import; CHIURETAJE - metoda modernă prin aspirație; ECOGRAFII; ACUPUNCTURĂ în afecțiuni neurologice; TRATAMENTE BIONICE în afecțiuni dermatologice, osoase, neurologice; TRATAREA obezității, impotenței sexuale, infertilității, tulburărilor de creștere.
Medicii Policlinicii sunt nume sonore ale medicinii ieșene, în majoritate profesori universitari.
Prețurile percepute pentru consultații și analize sunt cele mai reduse.

☎ 213 226

• Cabinet de oftalmologie și optică medicală

SC MEDOPTICA SRL str. Arcu nr. 1, bl. TAROM, sc. A (la ieșirea din Cinema "Victoria")
- Prescripții ochelari, lentile de contact (medicale și estetice)
- Consultații și tratamente oftalmologice
- Optică medicală (inclusiv lentile plastic, bifocale, progresive - Zeiss și Essilor)

Medici care asigură consultații:
Dr. Anghel Kreolla
Dr. Pepelea Lucia
Dr. Scînteie Mira
Dr. Tarasi Carmen
Dr. Dimofte Doina
Dr. Constantin Cătălin
Program:
luni - vineri: 9 - 19
sîmbătă: 10 - 14
Pentru programări și informații sunați la
☎ 225423

• Policlinica SĂNĂTATEA 2000
Dr. Constantin IORDACHE - medic primar pediatru și medic specialist cardiologie pediatrică acordă consultații la domiciliul copiilor sau la Policlinica SĂNĂTATEA 2000 din str. Lăpușneanu 7A.

☎ 214001 - acasă, 214002 - policlinica, mobil 094-507780

Doriți să vă evaluați periodic starea sănătății? Doriți să vă tratați corect, complet și la timp? Apelați la Policlinica SĂNĂTATEA 2000, str. Lăpușneanu 7A
☎ 214002
între orele 10-19 asigură asistență medicală și psihologică în următoarele specialități:
- Dr. Constantin IORDACHE - medic primar pediatru, medic specialist cardiologie pediatrică
- Dr. Rodica THEODORU - medic primar dermato-venerolog
- Psiholog Ileana HAȚU - psiholog principal adolescenți - adulți. NOU: psihoterapii de grup cu scop terapeutic și pentru formare psihoterapeuti
- Dr. Doina BUDEANU - medic primar psihiatrie, consultații - psihoterapie adolescenți-adulți
- Dr. Monica CHIRIAC - medic primar psihiatrie, adolescenți-adulți
- Dr. Carmen GORDUZA - medic primar endocrine

La noi veți găsi competență, înțelegere și înalt profesionalism.

• Mari specialiști în MICROCHIRURGIA OCHIULUI
de la clinica prof. FYDOROV (Rusia), oferă consultații în București și Onești.

☎094/315.133, 01/410.4669

• BIO PAN CENTRU MEDICAL
CONSULTAȚII, INVESTIGAȚII ȘI TRATAMENTE
• Urologie • Sexologie • Chirurgie • Pneumologie • Medicină internă • Ginecologie • Ecograf de ultimă generație • Teste de sarcină
Medici primari ■ Dr. Constantin Panainte - pneumolog
■ Dr. C. Liviu Panainte doctor în științe medicale - urologie ■ Dr. Ioan Bunea - ginecologie
Contracepție orală și montări sterilete, cauterizări, tratamente sterilitate, chiuretaje
Str. Vasile Alecsandri nr. 9B, ap. 1

☎ 032/210.728
Zilnic: 10.00-18.00
Sîmbăta: 10.00-12.00

• CENTRUL MEDICAL "IRIS"
Ecograf Doppler color computerizat
Ecografie generală și pe specialități
Consultații:
- obstetrică - ginecologie
- cardiologie
- urologie
- dermatologie
- psihiatrie
- afecțiuni pulmonare
- medicină generală

Acupunctură
Bd. Copou 38, bl. A4, sc. A, (vis-a-vis de Grădina Copou)
☎ 213793,
orele zilnic: 8-20
sîmbătă: 8 - 14

• CONSULTAȚII ȘI ECOGRAFII OBSTETRICĂ - GINECOLOGIE
Dr. Iyona Lupașcu - medic primar
Luni, marți, miercuri și joi orele: 14.00 - 16.00
Ecograf Doppler color computerizat
Centrul Medical IRIS
Bd. Copou 38, bl. A4, sc. A, (vis-a-vis de Grădina Copou)
☎ 213793, ora 8.00-20.00

• Dr. M.E. BERLESCU
medic primar psihiatru
Consultații și terapii biologice și psihoterapice complexe în:
- afecțiuni psihice adulți
- tulburări relaționale familiale
- stări reactive și de neadaptare
Centrul medical "IRIS"
Bd. Copou 38, bl. A4, sc. A
☎213.793

• Dr. Bădescu Cristian
medic primar radiologie și imagistică medicală
Efectuez examinare ecografică a abdomenului, articulațiilor, părților moi și piele pt precizarea diagnostică.
Centrul medical "IRIS"
Bd. Copou 38, bl. A4, sc. A, ap. 1
Program: luni: 12-14
mirecuri: 12-14
vineri: 13-14
sîmbătă: 9-10
Programare zilnic

☎213.793

• CABINET STOMATOLOGIC DENTAPRO
DR. LUCIAN TEOFĂNESCU
Str. Rafael 4 (Sărărie, vizavi de Lic. Economic 1):
- consultații GRATUITE;
- refacerea zîmbetului plăcut cu materiale cu aspect identic cu dinții naturali;
- nopți liniștite, fără grija dureri-lor de dinți.
Programează-te ACUM la:

☎ 115521

• Dr. Butnaru Mariana
medic primar obstetrică-ginecologie
- Consultații și tratamente ambulatorii
- teste de sarcină
- planificare familială și contracepție
- diatermocauterizări
- laser-terapie
Policl.MEDISAN - str. Oancea 24, bl.352, sc. A, parter, ap.2
Program: luni, miercuri, vineri 13 - 15
☎ 177777

• MEDICAL CENTER THEMIS-ART Iași
CLINICA OBSTETRICĂ - GINECOLOGIE NR. 1 ÎN IAȘI
str. Luca Arbore 10A, bl. 404, parter
Consultații, ecografii, intervenții chirurgicale diverse, cauterizări, chiuretaje uterine pt. avort la cerere etc. SUB ANESTEZIE GENERALĂ.
Medici primari de specialitate:
dr. Nadolu Gheorghe - ginecolog
dr. Potârniche Maria - ginecolog
dr. Palade Vasile - anestezie terapie intensivă
dr. Mardare Veronica - dermato-venerologie
ATENȚIE! Gratuități pentru categoriile defavorizate ale populației.
NON STOP! programări
☎/fax: 250929

• Cabinetul MEDICINĂ ALTERNATIVĂ
Bl.TAROM,sc.A - Tel. 225423
■ *Dr.Beatrice LUCACHE*
- medic primar în medicină generală
- acupunctor specializat în Asia: • diagnoză naturistă și alopată
- acupunctură
- laseroterapie
- maxibustie
- electroacupunctură • masaj
electronografie
☎ 214177, 225423
ÎNSCRIERI PENTRU MEDIC DE FAMILIE

• MEDIRO (servicii medicale)
Asigurăm asistență medicală de specialitate în:
- MEDICINĂ INTERNĂ, CARDIOLOGIE, NEUROLOGIE, PEDIATRIE, DERMATOLOGIE;
- ANALIZE LABORATOR (Biochimie, Hematologie);
- ECHOGRAFIE, ELECTROCARDIOGRAME;
- Tratamente diverse (injecții intramusculare, intravenoase, infiltrații, perfuzii etc);
■ LOGOPEDIE - Tratament în Tulburări de vorbire la copii și adulți (congenitale, pastraumatice, după accidente ischemice)
■ DERMO-COSMETOLOGIE ASISTENȚĂ PEDIATRICĂ pe bază de ABONAMENT (3 luni, 6 luni, 12 luni)
Asistența medicală este acordată de cadre didactice universitare și medici primari de înaltă competență profesională.

Bd. Alexandru cel Bun nr. 4, bl. 1205C-parter (în apropierea Podului dintre cartierele Mircea cel Bătrîn și Al. cel Bun)
Program: zilnic 9.00-19.00
☎ 259.111

• Prof. univ. dr. N. TRIFAN
Boli de copii și adolescenți, consultații la cabinet și la domiciliul bolnavului. Promptitudine, competență, eficiență, cost redus. SÎMBĂTA ÎNTRE 9.00-12.00 CONSULTAȚII GRATUITE PT. PERSOANELE DEFAVORIZATE
Programări la

☎ 113.775

• S-A REDESCHIS CABINETUL DE CONSULTAȚII OFTALMOLOGICE CLAROPTIC
(Stația tramvai Super Copou)
- Consultații de specialitate asigurate de dr. Marius Neagu
Consultații:
luni, miercuri, vineri 15-18
marți, joi 11-13
sîmbătă 10-13

☎ 092-743726
- Servicii de optică medicală asigurate de *CRISTALOPTIC*
optician Titiana Cozma, (Policlinica CFR) ☎ 116142
luni-vineri 9-17.

• CORPO SAN
- Servicii medicale mobile
- Consultații medicale la domiciliu
- Tratamente injectabile
- Electrocardiograme la domiciliu
Tel. urgențe: 092-376.370
Tel. consultații prin centrală:
232.108/233.300/233.428
Pager: 32826
Asistență medicală non-stop

• Dr. MIRCEA ONOFRIESCU
■ Consultații obstetrică - ginecologie
PROFESMED ☎ 213.226
luni și vineri 17.00 - 19.00
■ Echografii aparat DOPPLER COLOR computerizat
POLICLINICA 2 Iași ☎ 133.088
marți și vineri 13.00 - 15.00

• MEDI LIFE
Cabinet stomatologic
- servicii stomatologice cu aparatură ultramodernă la prețuri promoționale
- reduceri de tarife pentru
- medici și personal medical
- elevi, studenți, pensionari, someri
Sistem avantajos de reduceri pt. pacienții permanenți.
Profesionalism, tinerețe, amabilitate.
Alegeți MEDI LIFE!
Str. Cucu 9, bl. D11, tronson II, ap.1 (lîngă Sinagogă)
Programări:
luni - sîmbătă: 10 - 19
☎ 032-11.27.16, 092-363.233, urgențe, non stop

• Dr. C-tin AILIOAIE
Medic primar, Doctor în Medicină, specializat în LASERO-TERAPIE recunoscut de HARVARD MEDICAL SCHOOL BOSTON (SUA)
Tratamente ultramoderne cu laser pentru adulți și copii:
URGENȚE : gripă, viroze respiratorii, bronșiolite, astm bronșic, fracturi, traumtisme musculo-scheletale, tortico-lis, lumbago, migrene, arsuri, dureri faciale și trigeminale, laringite, afte bucale, paralizii.
BOLI RESPIRATORII
AFECȚIUNI ORL: faringo-amigdalite, rinite alergice, rino-adenoidite, otite, laringite, sinuzite, zgomote în urechi, surditate.
BOLI REUMATISMALE: artrite, artroze, epicondilită, achilodinie, decubitus, dureri la masticație, calcificări calcaneene
BOLI DE PIELE: dermatite, eczeme, cangrenă, plăgi, flebite, hematoame, herpes, furunculoză, chelie
ALTE AFECȚIUNI: acnee, cicatrici, dureri de stomac, cistite, dismenoree, stimulare psihică și regenerare.
AVEȚI ÎNCREDERE ÎN MEDICINA MILENIULUI III !
☎094-507798 (URGENȚE), 251.117, 232.807

Atenție!

Monitorul vine în întîmpinarea problemelor dumneavoastră cu două noi **soluții** (centre de mică publicitate)

interiorul magazinului de presă din stația de tramvai Tg. Cucu

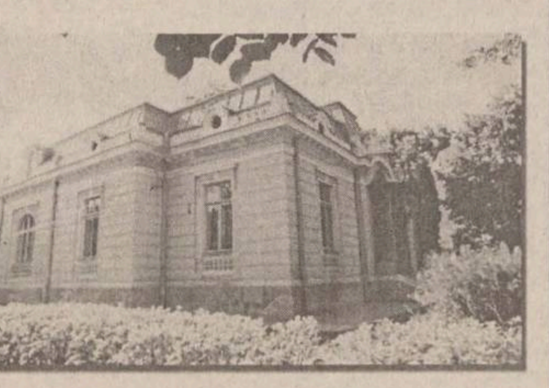

interiorul clădirii Stării Civile

Vînzări

■ Dozatoare bere - suc noi, complete! Garanție! Modele diverse la preț de producător! Galați 036 / 413808, 094.249807. (GL - 5228875.1.1.)

TABLĂ ZINCATĂ SIDEX

61.900 lei coala. Hidroizolații, execuție și materiale import. Tel. 092-524.859; fax 032/125.705. (NT-o.p.1.26)

■ PESTE OCEANIC CONGELAT: MACROU, STAVRID, HERRING, COD - IMPORTATOR DIRECT NORVEGIA, PRIN NORROM SRL BACĂU. STR. A. TOLSTOI NR. 4, TEL./ FAX: 034 - 170880 (BC - 1543577.1.7)

■ Mese de biliard noi, sistem fise, cu marmură sau înlocuitor. Transport. Telefon 094/580068; 030/441184; 030/442724.

■ SC SUINPROD SA Șercaia vinde din stoc carne de porc în carcasă și în viu, la prețuri minime. Informații la telefon 068/211949 sau 094/661144.

■ Șifonier trei uși și masă sufragerie, stare perfectă, preț negociabil. Telefon 170187, după orele 19,00. (2815239)

■ Telefoane GSM, noi și second-hand, la prețuri fără concurență și accesorii. Telefon 092/392975. (I.2256-1.2)

■ Vînd spalieri vie. Telefon 111107. (2814186)

■ Grinzi și stîlpi din beton, suprafață acoperită 1000 mp. Telefon 233356, 094/631942. (3136087)

■ Centrale termice pe gaz metan, pentru suprafețe 100-250 mp. Asigurăm garanție, service. Telefon 094/309864. (3136100)

■ Viagra 120.000 lei, spray contra ejaculării rapide, 169.000 lei. Telefon 01/6376273, 092/342628, 092/342629. (I.2243-1.23)

■ Stupină, 47 stupi, sistem de frînare și semnalizare. Relații la telefon: Iași - 158622 și Calafintești - Suceava 38, după orele 20,00. (2814247)

■ Abric cu circular. Telefon 092/569788. (2814073)

■ Dozator bere cu două capuri, tub bioxid, butoaie bere inox, cuptor cu microunde PANASONIC. Telefon 094/232338. (2815822)

■ Stupi verticali pentru albine, corp magazin - rame și centrifugă, situați în Iași, telefon 140324. (2815677)

■ Utilaje carmangerie, import Germania. Telefon 094/532850; 068/152805. (1002381)

■ Cavou, parcela 23, cl. a I-a, rînd 3, loc 25, la cimitirul "Eternitate", lîngă capelă. Telefon 296287, între orele 13,00-17,00. (2815707)

■ Baracă metalică 250 mp, cu 1000 mp - aferent, cu instalație electrică 220 V + 380 V cu transformator și linie proprietate. Relații la telefon 134786. Familia Vasile Agudaru. (2797299)

■ Darac lînă, stare perfectă de funcționare. Telefon 030/238262. (2815342)

VODCĂ ROM 1/2 l 4.700 lei

Tel. 092.225658 094.647280

■ Vînd gater ø 630 amplasat în localitatea Hangu + 3000 mp, teren, se asigură contract export cherestea. Tel.: 094 - 522801. (BC - 6657677.1.1)

■ Vînd convenabil, împreună: "Dentior 3", compresor, fotoliu, pompinel, în stare perfectă. Telefon 030/444966, luni-vineri, între orele 16 și 18. (Sv 1419383 19.03)

■ IMPORTATOR DIRECT GERMANIA. Vindem încălțăminte second-hand în saci sigilați - 21.900 lei cu TVA și haine second-hand din COLECTĂ DIRECTĂ - preț 13.900 lei cu TVA. Vînzări pe credit de la 1.000.000 pînă la 200.000.000 lei.Telefon 031/511634; 031/512945; 094/503902

■ VINDEM LA CEL MAI MIC PREȚ, SACI DE POLIPROPILENĂ (RAFIE), PENTRU MORĂRIT; CEREALE, SEMINȚE, ZAHĂR, ÎNGRĂȘĂMINTE, ETC. TEL. 041/66.58.98; 041/695.686; 041/516.158. - (NT-O.P.1.345)

■ Importator direct Italia vinde: compresoare frigorifice, vitrine orizontale, verticale, lăzi, frigidere, congelatoare, combine frigorifice, cuptor pizza-patiserie, scaune frizerie, en-gross pește congelat. Asigurăm post garanție. Transport contracost. Telefon 031/616891, 094-560102, 094-393545 (BT-D.2898577.1.11)

■ Atenție! Importator Germania - haine second-hand, 15.500 lei/kg, încălțăminte 17.000 lei. Telefon 031/584214, 094-560050 (BT.3146139.1.6)

■ Vindem haine second-hand colectă directă Italia. Asigurăm bonus 10%, facilități plată. Telefon 094-866349, 094-780671 (BT.3146457.1.5)

■ Galați, vînd convenabil 10 jocuri distractive, în funcțiune și 4 motoare la 380 V. Telefon 092.420902. (GL - 5228496.1.4.)

■ Vindem ouă incubație Rosso. Telefon 031/512146 sau 094-292700 (BT.3271955.1.14)

■ Vînd tablă decapată producție Sidex - Galați. Telefon 036 / 460833. (GL -1954343.1.1.)

Electronice

■ Cursuri interactive - "Learn to speak english - french", fiecare pe două CD-uri. Preț 100.000 lei. Telefon 092/497473. (2815804)

■ TV color second-hand Germania, en gros, prețuri începînd cu 40 DM/buc. și lăzi frigorifice. La cerere asigurăm și transportul. Telefon/fax 038/721621; 038/413271; 094/315749; 094/318813 - Buzău.

Cumpărări

■ Colecționar, cumpăr statuete, argintărie, mobilier, obiecte de cult evreiesc, ceasuri, bijuterii, portelanuri, covoare vechi orientale. Tel. 01 / 7785989, 01 / 3210689. (GL - 4912457.1.12.)

■ Cumpăr miez de nucă - 27.500 lei/kg și ceară albine. Tel. 094-578159, 039/613855. (BR-R5398.1.6)

■ Cumpăr cherestea de stejar și rășinoase. Tel. 419258; 094/615125. (Vs.2381165.1.3)

Angajări

■ Caut cioban la oi. Pretind să cunoască să mulgă. Ofer salariu, trei mese pe zi și cazare la stînă, în căsuță. Informații la fam. Benea Teodor, comuna Tinca, sat Gurbediu nr. 168, județul Bihor, cod 3673, telefon 310522, 094231714. (0732517)

■ S.C. COMAT S.A. angajează pentru activitatea de dealer DAEWOO Automobile România, persoane cu experiență în domeniu, pentru următoarele posturi: coordonator vînzări (studii superioare); agenți vînzări (minim studii medii). Doritorii vor prezenta C.V. cu foto la sediul societății din str. Sergent Grigore Ioan nr. 7, Iași, telefon 156300. (I.22)

S.C. REDOXIM SRL

Angajează director zonal de vînzări (inginer agronom sau economist). Telefon 056/201104, 094576113, 094576114.

■ Restaurant din Viena caută ospătărițe prezentabile. Se oferă: masă, cazare excelentă și salariu 4000 USD pe lună. Telefon 044/892111/ 2500 lei/ 12 sec. (I2253.1.30)

■ Firmă din Viena caută secretară prezentabilă cu carnet de conducere. Se oferă: cazare, masă, îmbrăcăminte și salariu 3000 USD pe lună. Telefon 044/892111/2500 lei/ 12 sec. (I2253.1.30)

■ Restaurant din Grecia caută ospătari, bucătari, muncitori necalificați. Se oferă masă, cazare și salariu bun. Telefon 044/892111/2500 lei/ 12 sec. (I2253.1.30)

■ Familie serioasă din Austria-Viena caută menjeră. Se oferă cazare, masă și salariu bun. Telefon 044-892111/2500 lei/12 sec. (I2241-1.24)

■ Familie serioasă din Germania caută baby-siter și menajeră. Salariu bun, cazare, masă, asigurate. Telefon 044-892111/2500 lei/12 sec. (I2241-1.24)

■ Agenția Județeană de Ocupare și Formare Profesională organizează Bursa locurilor de muncă, ce se va desfășura joi, 25 martie, între orele 9,00-15,00 la Sala Ethos a Casei Studenților Iași. Acțiunea se adresează atît agenților economici cît și persoanelor interesate în căutarea unui loc de muncă. Doritorii se vor adresa la sediul A.J.O.F.P. Iași - str. G. Ibrăileanu nr. 4 pentru confirmarea participărilor. Informații la telefon 141794, 114671.

■ LOCURI DE MUNCĂ ÎN GERMANIA, AUSTRIA, OLANDA, ELVEȚIA PENTRU: MENAJERE; BABY-SITTER; LUCRĂTORI LA FERME AGRICOLE ȘI ZOOTEHNICE; MUNCITORI ÎN CONSTRUCȚII; BUCĂTARI; OSPĂTARI. TELEFON 044/892111 SAU 044/892112/2500 lei/12 SEC. SAU DACĂ DORIȚI SĂ VĂ CĂSĂTORIȚI ÎN STRĂINĂTATE LA NOI GĂSIȚI PARTENERUL(A) POTRIVIT(Ă). MERITĂ SĂ VĂ SCHIMBAȚI VIAȚA. (2205-1.255)

■ Depozit farmaceutic angajează farmacistă, absolventă sau an terminal. Telefon 270914, 272510, 272716. (2815661)

■ Angajăm bucătari și ospătari (fete) cu calificare. Relații la Restaurant SARK, fosta berărie Bucșinescu - lîngă Monitorul. (2815665)

■ Firma ELPROMA, distribuitor autorizat SHARP divizia copiatoare angajează agenți de vînzare. Condiții: studii superioare, vîrsta maximă 30 ani, auto propriu, cunoștințe PC. CV-urile se primesc pînă la data de 20 martie 1999 la telefon/fax 225180 sau la sediul firmei din Iași, str. Clopotari nr. 14, bloc 608. (2815507)

■ Firma ITALROM înscrie solicitanți pentru locuri de muncă în Italia, în orice domeniu. Taxă înscriere 300.000 lei. Telefon 035/313053; 092786120. (VS-2349855.1.15)

■ Societate caută urgent muncitori calificați și 100 muncitori necalificați pentru construcții Austria. Rel. Hotel Dobrogea, camera 15, Constanța. Tel. 092884068, 092767782, 092786533. (BR-CF.1643548.1.4)

ANGAJĂRI ÎN STRĂINĂTATE

URGENT LOCURI DE MUNCĂ, 800-2500 DM LUNAR GERMANIA, CANADA, AUSTRALIA, PENTRU ZIDARI, TÎMPLARI, FIERARI-BETONIȘTI, MUNCITORI NECALIFICAȚI CONSTRUCȚII/ AGRICULTURĂ/ ZOOTEHNIE, ELECTRICIENI, ȘOFERI, ZUGRAVI, FAIANȚARI (INDIVIDUAL SAU ECHIPE). TELEFON : 01/8985718 (2100 LEI/10 SEC.) (BT.Fc.1.12)

■ Contracte urgente dansatoare - Luxemburg, Elveția, Austria, Japonia, Cipru. Tel. 050 / 734240; 094.560180. (GL - 5228483.1.12.)

■ Caut farmacistă pentru asociere. Angajez asistentă farmacie. Tel 030/465531. (Sv 1417348)

■ Angajăm urgent fierari - betoniști, zidari, dulgheri cu contrat de muncă în Israel. Plecări martie - aprilie. Telefon 034 / 135347, orele 10 - 14. (GL - 4912570.1.4.)

Matrimoniale

■ Om de afaceri din Germania, 35 de ani, 1,84/80, caut doamnă serioasă pentru căsătorie. Telefon 044/892112/2500 lei/12 sec. (I 2247-1.24)

■ Doamnă din Germania, 25 ani, blondă, foarte sexi, caută bărbat serios pentru căsătorie. Telefon 044/892112/2500 lei/ 12 sec. (I 2247-1.24)

■ Chirurg, 32/1,78, atrăgător, rafinat, doresc parteneră atractivă, selectă, temperamentală. C.P. 1098, OP 4, Iași. (2815348)

Pierderi

■ Pașaport pe numele Vasiliu Nadia. Aducătorului ofer recompensă. Telefon 740283. (2797296)

■ Ștampilă aparținînd S.C. VALINAS SRL. Se declară nulă. (2815339)

Licitații

BANCA COMERCIALĂ ROMÂNĂ - S.A.

Sucursala Județeană Iași vinde la licitație, prin executorul judecătoresc, următoarele bunuri, proprietatea S.C. FILATURA S.A Vlădeni: 8 buc. mașini de filat; destrămător cu tambur, cazan abur, destrămător, 2 buc. mașini calcul: calculator P.C. Vînzarea va avea loc la data de 29.03.1999, ora 11,30, la sediul debitoarei din localitatea Vlădeni, județul Iași. Relații la telefon 032/230500 int. 133; 129 sau la Tribunalul Iași - birou executori judecătorești - telefon 032/146300.

■ S.C.P.V.V. IAȘI, CU SEDIUL ÎN IAȘI, ALEEA M. SADOVEANU NR. 48, ORGANIZEAZĂ LICITAȚIE PUBLICĂ CU STRIGARE PENTRU: VÎNZAREA ACTIVULUI MOTEL "AROMA VIILOR" AVÎND CA OBIECT DE ACTIVITATE CAZARE ȘI ALIMENTAȚIE PUBLICĂ; VÎNZAREA ACTIVULUI CĂMIN NEFAMILIȘTI CU CAPACITATE DE 120 LOCURI. LICITAȚIA VA AVEA LOC LA SEDIUL UNITĂȚII PE DATA DE 7 APRILIE 1999, ORA 12,00. DOSARELE DE PREZENTARE A ACTIVELOR POT FI PROCURATE DE LA SEDIUL UNITĂȚII, ZILNIC ÎNTRE ORELE 8,00-15,00. RELAȚII SUPLIMENTARE LA TELEFON 032/219500 (INTERIOR 40 SAU 21). PENTRU PARTICIPAREA LA LICITAȚIE, OFERTANȚII VOR DEPUNE LA SEDIUL UNITĂȚII PÎNĂ ÎN ZIUA LICITAȚIEI, ORA 11,00, DOCUMENTELE PREVĂZUTE ÎN DOSARUL DE PREZENTARE. (I-18-216)

■ POLICLINICA NR. 2 "PETRU ȘI PAVEL" IAȘI, cu sediul în str. Primăverii nr. 4, scoate la licitație în data de 31.03.1999, spațiul pentru activități farmaceutice aflat la parter. Cumpărarea caietului de sarcini și relații suplimentare, începînd cu data de 22.03.1999 la secretariatul unității, telefon 231458. (2815316)

■ S.C. ANTIBIOTICE S.A., cu sediul în Valea Lupului nr. 1, județul Iași vinde la licitație următoarele mijloace de transport: autocamionetă D1304C, an fabricație 1992, prețul de pornire este de 13.000.000 lei; autocamionetă D 1304C, an fabricație 1992, prețul de pornire este 16.000.000 lei; tractor rutier U 650, an fabricație 1992, prețul de pornire este de 55.000.000 lei; semiremorcă OL cisternă 23TO SLP 1b, anul de fabricație 1995, prețul de pornire este de 60.000.000 lei; remorcă auto ITO tip MEDRA - 1000A, anul de fabricație 1994, prețul de pornire este de 2.500.000 lei; motor tip ARO L27D, an de fabricație 1993, prețul de pornire este de 1.500.000 lei. Prețul de pornire al licitației nu include T.V.A. Licitația va avea loc în data de 6 aprilie 1999, ora 9,00, la sediul societății. Relații suplimentare la numărul de telefon 142770, interior 325. Participanții la licitație vor depune la caseria societății o garanție de participare la licitație de 10% din prețul de început la licitație.

■ ASOCIAȚIA DE LOCATARI str. Vasile Lupu nr. 148, bl. G, organizează în data de 17.04.1999, ora 10,00, la sediul asociației o licitație publică pentru închirierea unui spațiu comercial nefinalizat, în suprafață de 144,25 mp, aflat la parterul blocului. Pentru informații suplimentare și ridicarea caietelor de sarcini, doritorii se pot adresa zilnic la sediul asociației sau la telefon 270773, între orele 8,00-20,00. (2815350)

Diverse

HELP LINE - Pentru copiii noștri

Puteți primi GRATUIT informații privind alimentația și creșterea sugarului, zilnic, orele 16,00 - 17,00, la tel. 214002. Policlinica "Sănătatea 2000", dr. Iordache Constantin - medic pediatru.

■ Mari specialiști în microchirurgia ochiului de la clinica prof. Fyodorov (Rusia) oferă consultații în București și Onești. Telefon 094/315133; 01/4104669.

■ SC GOLD SRL Buhuși organizează excursii rapide în Italia. Relații la telefon 034/264633; 094/616263. (2815233)

■ Stamate Costel este chemat la Judecătoria Iași, la data de 29 martie 1999, în proces de divorț cu Stamate Maria. (2815393)

■ Oferim gratuit iubitorilor de animale două pisicuțe (una tigrată, una tricoloră) în vîrstă de șase luni, sînt educate, deparazitate, sterilizate, extraordinar de tandre și jucăușe. Telefon 152554, după ora 17,00. (2815671)

■ Intelectuali cu auto și vilă îngrijim persoană în vîrstă pentru luare în spațiu. Telefon 162213. (2815808)

SPECTACOL EXTRAORDINAR "DIVERTIS"

În zilele de 3-4 aprilie a.c., la Casa Sindicatelor, ora 19,00 invităm publicul spectator la umor de bună calitate cu GRUPUL DIVERTIS. Relații și rezervări de bilete la telefon 135158. (2815819)

■ Consiliul de Administrație al Societății Comerciale pentru desfacerea cu ridicata a mărfurilor alimentare MOLDOVA S.A. Iași convoacă Adunarea Generală a Acționarilor la data de 27 martie 1999, ora 10,00 la sediul din Calea Chișinăului nr. 35, pentru toți acționarii înregistrați în Registrul Independent Moldova Iași la sfîrșitul zilei de 15 martie 1999, cu următoarea ordine de zi: 1) prezentarea raportului de activitate al administratorilor și a Comisiei de Cenzori precum și aprobarea sau modificarea bilanțului contabil și a contului de profit și pierderi; 2) stabilirea bugetului de venituri și cheltuieli precum și a programului de activitate pentru exercițiul financiar 1999; 3) stabilirea salariului directorului și a îndemnizațiilor membrilor Consiliului de Administrație și cenzorilor; 4) achiziționarea unui autoturism Dacia; 5) fuziunea SCPRDMA MOLDOVA S.A. Iași, cu S.C. SIRAJ AD IMPEX SRL Iași; 6) restructurarea societății; 7) diverse. Începînd cu data de 22.03.1999 documentele se pot consulta la sediul societății. Formularele de procură specială pentru reprezentare se găsesc la sediul societății. Un exemplar din procura specială se va depune la sediul societății pînă la data de 25.03.1999. În cazul în care adunarea generală nu se poate ține pe data de 27.03.1999 din motive de legalitate, aceasta se convoacă la data de 28.03.1999, în același loc și la aceeași oră. (2815345)

■ Organizăm excursii în Italia, plecare cu avionul. Relații la tel. 034 - 178270; 034 - 171421. (BC - 1543495.1.1)

Sediul redacției Monitorul
Str. Smîrdan nr. 5
Luni-vineri: 8.30-16.30
Sîmbătă: 9.00-12.00

Magazin 1001 Articole
Podu Roș
Metalo Chimice
tel. 130750
Luni-vineri: 8.00-16.00

Interior Magazin Vama Veche
Sometchim SA
Luni-vineri: 8.00-16.00

Magazin Elgina
Bd. Alex. cel Bun
tel. 152 070
Luni-vineri: 8.00-16.00

Magazin Flora
Str. V. Lupu 110
tel. 175094
Luni-vineri: 8.00-16.00

Interior Magazin Materna
Luni-vineri: 8.00-16.00
Sîmbătă: 9.00-12.00

Complex C.M.V.
Podu de Piatră
tel. 135 598
Luni-vineri: 8.00-16.00

Magazin Presă N.E.D.
Stația tramvai Tg. Cucu
Luni-vineri: 8.00 - 16.00

Starea Civilă
Interiorul clădirii Stării Civile
Luni - vineri: 8.00-16.00

Monitorul

centre de preluare a anunțurilor de Mică Publicitate

Sugestii și informații la telefon 252294, orele 9.00-12.00 (luni-vineri). Duminica anunțurile se primesc numai la sediul redacției din str. Smîrdan nr. 5, et. 3, cam. 14, orele 15.00-17.00.

■ Caut parteneră pentru contract de 6 luni în Grecia, tînără, cu vîrsta între 18 - 27 ani, ca dansatoare. Salariu peste 1.000 USD. Tel. 092.773109. (GL - 4912764)

■ Ofer valută cu împrumut. Garanții auto/imobiliare. Telefon mobil 094-242263. (BT.3146483.1.4)

■ Experiență schimb valutar, posed calculator, propun colaborare cu zona Galați. Tel. 036 / 492217. (GL - 5228179.1.2.)

Servicii

■ FACILITEZ ÎN REGIM DE URGENȚĂ VIZE - SPAȚIUL SCHENGEN. PLATA LA FINAL. TEL. 01/2214413 SAU 094.335462. (GL - 5223.1.11.)

M.V.D. Servicii consulting

ÎNFIINȚĂRI SOCIETĂȚI COMERCIALE (SRL, SA):
■ procedură completă: Notariat, Camera de Comerț, Cod fiscal, Adm. Financiară, ștampile;
■ ACTE ADIȚIONALE-MODIFICĂRI ACTE CONSTITUTIVE:
■ majorare capital social, deschideri puncte de lucru, filiale, sucursale, extinderi al domeniului de activitate, modificări de asociații etc.
■ AUTORIZAȚII ȘI AVIZE DE FUNCȚIONARE:
■ aviz principiu Primărie, Sanepid, Pompieri, Protecția Muncii, Mediu etc.;
■ pentru: birouri, spații comerciale, depozite, spații de producție etc.
■ autorizație firmă luminoasă;
■ REAVIZAREA AUTORIZAȚIILOR DE FUNCȚIONARE.
■ Hotel Unirea, et. 1, cam.107. Tel./fax 212299, mobil 092/212299, 092/395500;
■ pentru autorizații cam. 105, tel. 215015, mobil 092/374899; 092/379369;
■ program 9-19, sîmbătă 9-14.

IMPORTANT!

Perfectăm acte vînzări-cumpărări-schimburi: terenuri, case, apartamente. Comision fix - 300.000 lei. Acum puteți dormi liniștit! Tel. 094-801410 (după orele 19,00 - 177929).

■ Instalatori, montăm apometre plus sigilare, boilere, mașini de spălat, seturi "Melania" și încălzire. Oferim garanție. Program non-stop! Telefon 155159; 135829. (2814956)

■ Reparații frigidere, la domiciliul clientului. Garanție doi ani. Telefon 032/145523. (2815099)

REPARAȚII LA DOMICILIU - MONTĂRI APOMETRE

Inginer, repar, instalez mașini de spălat (toate tipurile), mașini de cusut etc. Montez apometre. Telefon 092/783414; 233216. (3136173)

■ Reparații la domiciliu - mașini de spălat, frigidere, congelatoare. Garanție doi ani. Telefon 153409, 128925, 094/219067. (2815248)

■ Apometre - asigurăm montaj, sigiliu și garanție. Instalații sanitare, orice grad de complexitate. Telefon 127166; 094/171643. (2815662)

ÎNFIINȚĂRI SOCIETĂȚI COMERCIALE

■ procedură completă: redactare acte, Notariat, Judecătorie, Camera de Comerț, Administrația Financiară, ștampilă;
■ termen - 15 zile
■ MAJORARE CAPITAL SOCIAL:
■ obligatoriu, conform Ordonanței 32/1997
■ procedură completă
■ ACTE ADIȚIONALE DIVERSE, AVIZE ȘI AUTORIZAȚII FUNCȚIONARE:
■ aviz principiu Primărie;
■ autorizație sanitară de funcționare;
■ autorizație funcționare Primărie;
■ autorizație instalare firmă luminoasă.
■ Birou avocat - Cătălin Horga, Hotel "Unirea", et. 2, cam. 211. Telefoane 117733 sau 092211121, zilnic, orele 9,00 - 17,00; sîmbătă: 10,00 - 12,00. (0798407)

EST-ROM SA IAȘI

■ AUTORIZATĂ ISCIR pentru
■ Proiectare - consulting;
■ Expertizare - analiza stării tehnice;
■ Construcție;
■ Montaj;
■ Reparații;
■ Service la
■ automacarale;
■ poduri rulante;
■ Macarale portal;
■ Macarale turn;
■ Macarale tip CFR
■ Elevatoare auto;
■ Moto - electrostivuitoare;
■ Ascensoare;
■ Excavatoare
Intermediază
■ Instalații de ridicat second - hand
Produce
■ Șufe cu și fără cîrlig, clești, dispozitive auxiliare
■ Furtune hidraulice și pneumatice de înaltă presiune pentru automacarale, mașini agricole, utilaje terasiere, etc.
Modernizează sau produce
■ Instalații de cîntărire industrială. Tel./fax. - 032/226380; 092-348617.

Cabinetul Astrologic "AS" vă stă la dispoziție zilnic, orele 10-17. Tel. 676600 sau la CP 337, OP 3 Brăila, unde trimiteți: nume, prenume, data, ora, locul nașterii și problemele care vă interesează.

■ Transport marfă - 2 tone. Prețuri negociabile, deosebite. Caut colaborare cu societate. Telefon 092.888890, 036 / 442633. (GL - 4914429.1.14.)

■ Filmez, fotografiez la nunți, botezuri, pentru logodne, gratuit. Prețuri negociabile, reclame pentru S.C. Asigurăm garanție și profesionalism. Telefon 092.888890, 442633. (GL- 4914429.1.14.)

■ Efectuez transport marfă intern și internațional, 3,5 t, 38 mc. Telefon 092- 725875.(RO-.1.6)

■ Emigrări Canada. Minim liceu, cunoștințe engleză, fără cazier, vîrsta 19-44. Informații 035/416142, orele 16-19. (Vs.2381171.1.3)

AGENDA OMULUI DE AFACERI

ETNIS
Reprezentanța firmei germane Vaillant pentru Moldova, vă oferă:
- *Centrale și cazane pentru încălzit*
- *Echipamente condiționare și climatizare*
- *Radiatoare de oțel, aluminiu și fontă*
- *Rezervoare gaze lichefiate "Shell"*

Proiectare, montaj și garanție 3 ani
Plata în 6 rate lunare
Iași - Str. N. Iorga 7D, bl. F5, tel. 032/230113, fax 032/232690, telemobil 094813246, 094554249

DAS
Depozit en-gros
MATERIALE ȘI ECHIPAMENTE pentru instalații
(Romstal, Vaillant, ACV, Guillot, Remeha, De Longhi, McQuay, York)
REDUCERI PÎNĂ LA 15%
Iași, str. Aurel Vlaicu 87, Tel./Fax: 032-175.488, mobil 094/630.512

EUROPA GROUP
DISTRIBUITOR BOSCH, ARISTON, BERETA
- CENTRALE TERMICE
- RADIATOARE FONTĂ, OȚEL, ALUMINIU
- CLIMATIZARE
- APOMETRE

Tel. 032-279300, 094-624399

TEMPO
Sisteme de alarmă
ATENȚIE LA NEATENȚIE!
Tel: 032-234218; 092-364014

MIRFAN MOBILUX
Comercializează
- *mobilă sufragerie* • *holuri* • *dormitoare* • *bucătării* • *mic mobilier*

Plata în maxim 36 de rate lunare
Program luni - vineri: 10.00 - 18.00
Alexandru cel Bun (vis-a-vis de alimentara Minerva) tel. 032/152647

ANKAROM
GRAVURĂ COMPUTERIZATĂ
signalectică bancară și hotelieră
plăci firmă (notari, avocați etc.)
plăci gravate pentru birouri
înrămări cu profile de aluminiu
Iași, str. RALET nr. 14
Tel/fax 032 211517, 210991

Romtel international
vă oferă:
- PAGING - sistem național
- PAGING LOCAL (spitale, întreprinderi)
- STAȚII RADIO-TAXI (procurare, instalare, service)
- Comandă prin radio a firmelor luminoase

Iași, b-dul Socola 17, tel. 032/233933, 233353

COMINDEX
- PAL MELAMINAT, tip Interspan, pt. mobilier, import Ungaria
- Blaturi pt. bucătării, import Austria

IMPORTATOR DIRECT
Iași, Str. Aurel Vlaicu nr. 88, tel. 094/224752, 094-293.095

MONSSON CONSTANTA
ofera:
FĂINĂ
tip 650, 550, 480
distribuitor autorizat:
s.c. PRODMAR s.r.l. - IASI
IASI - str. Ion Creanga 15 cartier Tatarasi
tel. 094 66 44 98 032/ 176647

MiniMex
Comercializează:
- P.A.L.
- P.F.L.
- Accesorii mobilier IMPORT UNGARIA, AUSTRIA

Produce:
- Mobilier - P.A.L., masiv
- Binale
- Diverse articole - lemn, P.A.L.

Depozit: SUCEAVA, str. Zamca f.n.
telefon/fax: 030/ 52.35.50
telefon: 094-532340, 094-532341

SC ABROM SA
PRODUCE ȘI COMERCIALIZEAZĂ
corpuri abrazive cu liant ceramic, într-o gamă largă de forme și dimensiuni, folosite pentru rectificări industriale și gospodărești
NOU! discuri debitat Ø180 și Ø236
Bîrlad, str. Grigore Ignat nr.3
Tel. 035/415440, fax 035/421722, telex 034/119996

ROTHERM
Importator
FERROLI și RADSON CE
- Cazane și centrale termice
- Calorifere oțel, aluminiu și fontă
- Echipamente condiționare și climatizare
- Rezervoare GPL, BUTAN GAS
- Țevi, fitinguri și armături pentru apometre

Vînzări en gros și en detail
PLATA ÎN RATE
Iași, Bd. T. Vladimirescu nr. 40 (Bucșinescu)
Tel/Fax: 032/175105, 272340

CASA DESIGN
Reprezentant BOSCH Germania, ACV Belgia
- *Centrale termice pe gaz, motorină, electrice*
- *Radiatoare oțel, aluminiu*
- *Materiale pentru instalații*
- *Amenajări interioare*
- *Proiectare, execuție, service.*

Iași, Bd. T. Vladimirescu nr. 59,
Tel.: 032-174565, mobil 094-647187

MOLID
Pentru siguranța dumneavoastră!
- SISTEME DE ALARMĂ PENTRU EFRACȚIE, INCENDIU, AUTO
- DISPECERAT DE SUPRAVEGHERE - TELEFONIC ȘI RADIO -
- INTERVENȚIE INARMATĂ I.G.S.

Iași, Bd. Copou nr. 3, et. 4, (Clădirea Trust Construcții)
tel: 032/216671, fax: 032/214564

RAINBOW
SPĂLĂTORIE - CURĂȚĂTORIE CHIMICĂ RAPIDĂ
ONORĂM COMENZI LA DOMICILIU
program zilnic 8.00 - 20.00
sîmbăta 8.00 - 14.00
Iași, str. Gh. Doja nr. 10, tel: 032/124636

ankarom
SCAUNE ERGONOMICE — secretariat, executiv, vizitator, conferință
FOTOLII
MOBILIER — birouri, hoteluri, spații comerciale, baruri - restaurante
Tel/Fax 032-210.991; 211.517

EXPANSIV
produce MOBILIER
pentru birouri, spații comerciale, apartamente, pe bază de comandă
NOU: TAPIȚERIE
Calitate de excepție la cele mai mici prețuri
Iași, str. Uzinei 74, tel./fax: 214533

ACASĂ
MOBILIER la COMANDĂ
PREȚURI pentru BUZUNARELE ROMÂNILOR!
Tel.: 117502 (lîngă Autogară)

SIGMA GUM
Importator direct
ANVELOPE ȘI CAMERE AUTO
- Rusia
- Hankook (Coreea)
- Taurus (Ungaria)

Iași, Șos. Tomești Km. 1, tel: 094-224752 Iași, 066-171.212 Miercurea Ciuc

LEVAS
vinde in lei si pe cupoane
INGRASAMINTE CHIMICE
la pretul fabricii
AZOMURES TG. MURES
telefon: 094-583005, 094-700313

SC RULMENȚI SA BÎRLAD
oferă produsele sale
prin rețeaua proprie de distribuitori exclusivi cu centre de desfacere în orașele:
București, Ploiești, Slatina, Tîrgu-Jiu, Cluj Napoca, Satu Mare, Iași, Tulcea.
Relații la: tel. 035/415826 fax 035/421839.

SPIRAX COMPANY
REPREZENTANT AL
R&N HOLLAND
Vinde en-gross și en-detail produse second - hand la prețuri accesibile:
- TV COLOR
- MOBILIER PIELE ȘI BIROTICĂ
- MAȘINI DE SPĂLAT
- CORPURI DE ILUMINAT
- ELECTROCASNICE

Bacău, Str. Martir Horoa nr. 1
Tel./Fax: 034 - 110764

UNITRADE
Un partener pentru:
- MOBILIER BIROU
- AMENAJĂRI INTERIOARE

Iași, bd. Copou nr. 4, tel. 032/213455, 213456

CIMEXIM
Reprezentanță ROMSTAL
- *microcentrale, cazane, injectoare, vase expansiune, boilere, pompe circulație și submersibile, hidrofoare, radiatoare aluminiu și fontă, accesorii, sanitare, scule BOSCH, condiționare aer*
- *contoare ZENNER de apartament*

Proiectare și execuție. Prețuri promoționale !
Iași, Bd. T. Vladimirescu 4, tel. 032/216397, tel./fax 211082

ELECTRA
lider național interfoane
Instalează, cu plata în rate
INTERFOANE DE ACCES CU CARTELĂ marca ELECTRA
blocuri, vile, sedii de firmă
"pentru liniștea dumneavoastră"
Iași, str. Împăcării 35, bl. 919, Nicolina II, tel.: 032/126276

TOFAN GRUP
comercializează:
anvelope și camere auto (produse de Danubiana și Victoria Florești)
Iași- Sos. Păcurari nr. 92 (în incinta Transmixt SA)
Tel. 032/154.343, 251.837

ROSPRINT
În atenția profesioniștilor
Neomanager 4.0
- Sistem informație financiar-contabil în mediul Windows;
- Cereți acum instalarea gratuită a versiunii demonstrative;
- Cereți întreaga ofertă

SOFTWARE DISTRIBUTION
Iași, bd. D. Cantemir nr. 9
Tel./fax: 032/137521, mobil: 092242274

ROMKUVERT
FIRMĂ ROMÂNO-GERMANĂ
PRODUCĂTOARE DE
PLICURI
TOATE CODURILE EUROPENE
REPREZENTATĂ PRIN
sc CONEL SRL
DISTRIBUITOR UNIC ÎN ZONA MOLDOVEI
Iași, str. I.C. Brătianu 6, tel./fax 210114, tel. 117227

FLUX SRL
vinde en gros și en detail:
Țeavă multistrat SUPERPIPES Suceava și accesorii
la preț de producător prin
magazinele:
Pasaj Piața Unirii - 092/348590
Complex Flora Tătărași - 173686

SIRAJ A.D. IMPEX
vinde:
OUĂ
640 lei
TVA inclus
Achiziționăm fasole PESTRIȚE
Tel: 092-585934, 094-642756, 032-222392, 032-222393

MONTAGIAL
Execută și montează:
TÎMPLĂRIE DIN ALUMINIU
- profile Grecia și Italia
- tavane suspendate
- pereți despărțitori tip Armstrong
- pereți despărțitori din gips-carton

Iași, str. V. Lupu nr. 100
Tel. 032/271.771, 032/222.188, 092-750.623

ARON
firme luminoase, bannere, copertine, prelate auto, casete taxi, autocolante, panouri publicitare, si imprimari obiecte promotionale
Tel./Fax:032/113131; 092-242111

DIAPLAST
- FOLII PENTRU SOLARII (4,2m-grosime 0,15-0,16mm)
- SACI • PUNGI

Focșani, Șoseaua de Centură km.181
Tel. 037/227251, 092.294980

S.C. ALITTA
VÎNZĂRI PIESE ȘI STIVUITOARE BALKANCAR
Brașov, str. Ciprian Porumbescu nr.2, sc.A, ap.2, tel/fax: 068/310577, tel: 092.322.023.

■ Cîștigați 200 - 500 dolari lunar, lucrînd la domiciliul. Telefon 094.161489. (GL -4912480.1.2.)

■ Efectuăm transport marfă cu autocamion Raba cu prelată (10 t) și autotractor cu semiremorcă cu prelată IVECO (22 t), orice distanțe, prețuri avantajoase. Tel. 094/530238. (BR-R5931.1.6)

■ Maistru instalații: apometre, mașini de spălat, seturi baie, repar orice instalații sanitare. Garanție sigură. Telefon 272086. (2815960)

■ Absolventă chimie alimentară - colegiu, caut loc de muncă. Telefon 152722. (2815904)

■ Doamnă serioasă, îmi ofer serviciile pentru menaj, supraveghere copii sau bătrîni. Telefon 136211. (2815829)

■ Service Tv color (modele noi), video, video-cameră, monitoare, mobile GSM, adaptări, sunet, pastile video. Procur piese import, garanție. Dispecerat 110572, 092/477224. (2814071)

■ Transport marfă și persoane cu Dacia break, pe orice distanță. Seriozitate, confort și siguranță. Telefon 122769.

■ Oferim servicii turistice pentru petrecerea timpului liber, a sărbătorilor de Paști și a concediilor. Condiții deosebite, prețuri accesibile. Vilă situată în cadru montan deosebit - comuna Vama, județul Suceava. Relații la telefon 030/336347. (2815691)

■ Montez și sigilez apometre, ieftin, rapid și cu plata în rate. Garanție - 10 ani. Telefon 213266, după orele 16,00. (2815251)

■ Instalatori sanitari, executăm instalații sanitare, montări apometre, mașini de spălat. Oferim garanție 3 ani. Telefon 123166. (3136458)

■ Executăm la comandă stupi albine, elemente stupi, rame stupi; preț avantajos, calitate superioară. Telefon 227216. (3136187)

■ Aragaze - reparații. Telefon 132141. (3136088)

■ Zugravi, serioși, nebăutori, executăm zugrăveli în var lavabil (relief), tapet, gresie, faianță, seturi baie, apometre. Telefon 222136 sau 094/514571. (3136181)

Meditații

■ Meditez la matematică, orice nivel. Sunați la tel: 092 - 548673 după ora 18.00, (pentru Irina), de luni pînă sîmbătă, iar duminica la tel.: 032 - 76.47.87. (BC - P102.1.6)

■ Profesoară de germană, meditez elevi clasele II-XI. Telefon 147371, după orele 20,00. (2815327)

■ Profesor cu experiență, meditez matematică, clasele V-XII. Telefon 136234 (Podu Roș) (2815807)

■ Studentă, an terminal, meditez franceză, orice nivel. Telefon 156777. (2814243)

Mulțumiri

■ Marian, din Suceava, îi dorește multă fericire, Roxanei din Galați căci numai ea a putut să-mi aducă soția pe calea cea mai bună. Din cauza farmecelor arăta foarte rău și ajunsesem la despărțire. Datorită Roxanei sîntem o familie fericită. Dacă doriți să o contactați puteți suna la telefon 094.237215. Ea rezolvă căsnicii destrămate, dezleagă cununii, scoate "argintul viu", vindecă boli de piele și oferă talismane contra farmecelor. (GL - 5228161.1.1.)

Decese

✝ Soția - Rodica, socrul și cumnatul regretă dispariția prematură a celui care a fost un bun soț, ginere și cumnat - CONSTANTIN IACOBESCU, în vîrstă de 49 ani. Înmormîntarea - sîmbătă, 20 martie 1999, orele 14.00, la cimitirul "Sfîntul Vasile". Corpul neînsuflețit este depus la capela bisericii "Sf. Nicolae" - Tătărași. (2303127)

✝ Familia, cu nemărginită durere, anunță trecerea în eternitate a scumpului nostru inginer profesor VIRGILIU SĂNDULESCU. Slujba religioasă va avea loc sîmbătă, 20 martie 1999, orele 11.00, la biserica "Sf. Nicolae" (Copou), iar înhumarea la cimitirul "Eternitate". Vei rămîne veșnic în inimile noastre. Dumnezeu să te odihnească în pace! (2815694)

✝ Cu nemărginită durere, soția - Frăsina și copiii anunță decesul fulgerător al bunului nostru soț, tată, socru și bunic - NECULAI ANTON, din sat Moimești, comuna Popricani. Înmormîntarea va avea loc sîmbătă, 20 martie 1999, orele 12.00, la cimitirul din satul Moimești. Nu te vom uita niciodată! Vei rămîne veșnic în amintirea noastră. (2815693)

✝ Familia Gheorghe și Valeria Pruteanu anunță cu durere și întristare încetarea din viață a fratelui său - VASILE PRUTEANU. Dumnezeu să-l odihnească în pace! (2815336)

✝ Copiii și nepoții anunță cu durere decesul dragului lor tată, socru și bunic, NECULAI AILENEI. Dumnezeu să-l ierte și să-l odihnească în pace! (2815733)

✝ Familia anunță cu tristețe trecerea în neființă a dragei lor FLORICA DRUGESCU. Bunătatea ei și credința în Dumnezeu a fost un exemplu pentru cei din jur și nădăjduim că sufletul ei se va odihni în pace. Cei care au cunoscut-o nu o vor uita niciodată. Regrete eterne. Corpul neînsuflețit este depus la capela cimitirului "Eternitate". Înmormîntarea - sîmbătă, 20 martie, orele 14,00. (2797298)

✝ Copiii, nurorile, ginerii și nepoții anunță cu durere încetarea din viață a scumpei lor mame și bunică OLGA IUREA, în vîrstă de 66 ani. Înmormîntarea va avea loc sîmbătă, 20 martie 1999, orele 12.00, la cimitirul din localitatea Sîrca, județul Iași. (2815815)

■ Familia anunță cu durere încetarea din viață, după o nedreaptă suferință, a celui care a fost VASILE PRUTEANU. Corpul neînsuflețit este depus la biserica cimitirului "Eternitate". Înmormîntarea va avea loc sîmbătă, 20 martie, orele 13.00, la cimitirul "Eternitate". Dumnezeu să-l odihnească în pace! (2815331)

Condoleanțe

✝ Colectivul Serviciului Vînzări și Transporturi de la Societatea Comercială TEHNOTON Iași este alături de familia Ștefan Nechita, în aceste momente grele pricinuite de trecerea în neființă a tatălui. Dumnezeu să-l odihnească în pace! (2815301)

✝ Învățătoarea Elena Zamfir, familia ing. Tudor și Cezara Răileanu sînt alături de dna V. Pruteanu la marea durere pricinuită de dispariția fulgerătoare a soțului - VASILE PRUTEANU. Dumnezeu să-l odihnească în pace! (2815331)

✝ Cezara, Cezara-Elena și Tudor Răileanu sînt alături de Carmen, Mircea, Ioana și Soso la dureroasa și nedreapta despărțire de cel care le-a fost un bun tată și bunic - VASILE PRUTEANU. Dumnezeu să-l odihnească în pace! (2815331)

✝ Colegii de la Circumscripția Sanitară Veterinară nr. 2 Municipiul Iași transmit condoleanțe familiei familiei Valentin Iacob la pierderea tatălui. Dumnezeu să-l odihnească în pace!

✝ Familiile Suhan și Burlacu sînt alături de Vița Pruteanu - soție - și Carmen Zamfir - fiică - la greaua încercare prin trecerea în neființă a iubitului lor soț și tată, cel care a fost VASILE PRUTEANU. Un om înțelept, blînd și iubitor de oameni. Transmitem sincere condoleanțe!

✝ Colectivul magazinului "217 Casnica" din rețeaua Metalo-Chimice SA Iași este alături de domnul Constantin Zalomir, la pierderea suferită în urma decesului soției. Sincere condoleanțe!

✝ Familiile Constantin Pavli, Costin Ghibu, nepoții și rudele apropiate anunță cu profundă durere trecerea în neființă a scumpei lor mamă și bunică - AURICA MARDARE din Fălticeni. O vom regreta veșnic. Dumnezeu să o odihnească! (2815337)

✝ Colegii și colaboratorii Catedrei de Alimentație și Genetică animală sînt alături de prof. dr Gheorghe Stan la durerea pricinuită de dispariția tatălui-socru și transmit sincere condoleanțe întregii familii. (2815334)

✝ Colaboratorii din SC CASA SRL transmit sincere condoleanțe familiei Mihai și Nicușor Săndulescu și o asigură de întreaga compasiune. (2815340)

✝ Familia Petru Obrijanu este alături de familia Petru Iurea la marea suferință pricinuită de decesul mamei. Sincere condoleanțe! (2815346)

✝ Familia Remus Mandache este alături de dna Ligia Săndulescu, de Cristian și de Adrian, în aceste grele momente pricinuite de moartea celui care a fost VIRGIL SĂNDULESCU.

✝ Familia Gavril adresează sincere condoleante familiei Săndulescu pentru pierderea suferită.

✝ Sincere condoleanțe și întreaga noastră compasiune pentru pierderea dnului ing. VIRGIL SĂNDULESCU. Dumnezeu să-l ierte. Milica și Daniel Haraga (2815344)

✝ COLECTIVUL DE SALARIAȚI AI SC A.M.R.S. SRL IAȘI ESTE ALĂTURI DE DL DIRECTOR ING. CRISTIAN SĂNDULESCU, ÎN ACESTE MOMENTE DE GRELE ÎNCERCĂRI PRICINUITE DE DECESUL TATĂLUI, ING. VIRGILIU SĂNDULESCU, OM DE ALEASĂ ȚINUTĂ MORALĂ ȘI TRANSMITE SINCERE CONDOLEANȚE FAMILIEI ÎNDOLIATE. (28155751+2815752)

✝ Profesor dr Dan Ștefan Anatolie și colaboratorii săi din cadrul disciplinei de Anatomie descriptivă sînt alături de familia prof. dr Mircea Zamfir în aceste momente grele pricinuite de trecerea în neființă a celui care a fost un bun tată, socru și bunic - VASILE PRUTEANU. Sincere condoleanțe! (2815347)

✝ Cadrele didactice ale Școlii "Lunca" Pașcani sînt alături de colegul lor, prof. Valentin Conțu în greaua suferință pricinuită de trecerea în neființă a tatălui și transmit condoleanțe familiei îndoliate. Dumnezeu să-l odihnească! (2815754)

✝ Ionică și Alexandrina Mardare precum și copiii aduc un pios omagiu celei care a fost AURICA MARDARE - cumnată. Sincere condoleanțe nepoatelor și verișoarelor Monica și Felicia. (2815692)

✝ Familiile Ioan Struluciuc, Gheorghe Hitruc și Ion Ilașcu anunță cu durere stingerea din viață a celui care a fost GHEORGHE I. ILAȘCU, 83 ani, din Ciurea. Dumnezeu să-l ierte! (2815817)

✝ Locatarii blocului P6 transmit sincere condoleanțe doamnei Agapescu și fiicei pentru pierderea soțului și tatălui drag. Dumnezeu să-l odihnească! (2815680)

Comemorări

✝ Dacă sînteți norocoși că în sac încă aveți zile, Nu-l uitați nici la un an pe prietenul VASILE!

Comemorăm pe 20 martie 1999, orele 13.00, la Cimitirul "Eternitate" un an și o zi de cînd inima largă, dar plăpîndă a distinsului om, profesor VASILE BIBERI, a obosit și, neavînd timp să se mai odihnească, s-a oprit. Un an de zbucium și chin, un an de jale și suspin, un an de grea singurătate și mult dor și cine știe cîți vor mai fi de-acum!

Dacă nu l-ați uitat pe cel ce radia multă bunătate, era o prezență plăcută și odihnitoare, vă întîmpina cu sinceră bucurie și căldură, soția, profesoara Valentina Biberi, vă roagă să-i închinați un gînd pios și să-i fiți alături la slujba de comemorare.

Fie ca somnul tău, dragul meu soț, să fie lin, lumina, ce-o aprindem la căpătîiul tău, să-ți arate calea cea dreaptă, iar florile - care niciodată nu se vor termina - să-ți însenineze sufletul îndurerat de prea multele lacrimi ce picură fără voia noastră!

Dumnezeu să aibă grijă de tine în Împărăția Sa!

Tu, Doamne, ai trăit durerea
răstignirii,
Dar n-ai avut cum ști mîhnirea
despărțirii.
De ce nu-i iei odată pe-amîndoi?
Că-i grea de tot plecarea și-i VAI
de cel rămas în urmă, din cei doi!
Iar dacă scris era ca să mi-l iei,
De ce nu l-ai lăsat măcar să
pășească, cum voia, în Mileniul
Trei? (2815689)

CENTRE PRELUARE ANUNȚURI MICA PUBLICITATE - MONITORUL

1001 Articole - Menaj - Podu Roș
S.C. METALO-CHIMICE S.A.
Magazinele C.130 și C.131
Comercializează:
- obiecte de uz casnic
- veselă și obiecte de menaj
- electrice și electronice

Program: luni - vineri 8.00 - 20.00; sîmbătă 8.00 - 16.00

C.M.V.- Podu de Piatră
Oferă:
- produse alimentare, dulciuri, băuturi alcoolice
- cosmetice

Bun gust și calitate la prețuri atractive!
Program: luni-vineri 6.00-21.00; sîmbătă 7.00-21.00; duminică 8.00-20.00
Complex Podu de Piatră, tel. 032/233859

FLORA - Tătărași
Oferă:
- carne, preparate din carne
- lactate, specialități, dulciuri
- pîine, produse de panificație
- băuturi alcoolice

Cele mai mici prețuri! Calitate garantată!
Program: luni-vineri 6.00-20.00; sîmbătă 7.00-15.30; duminică 8.00-14.00
Str. Vasile Lupu nr. 110, tel. 032/175094

VAMA VECHE - Gară
La intrarea în magazinul SC SOMETCHIM SA (partea stîngă)
Magazin universal
Program: luni-vineri 8,00-16,00 sîmbătă 8,00-12,00
Situat la intersecția dintre strada Gării și Străpungerea Silvestru.

ELGINA - Alexandru cel Bun
CASĂ DE AMANET
Oferă:
- preparate din carne
- lactate, pîine, băuturi alcoolice
- zahăr, ulei, ouă, făină, dulciuri
- produse pentru curățat și uz casnic

Prețuri minime!
Program: luni-vineri 7.00-20.00; sîmbătă 7.00-14.00; duminică 8.00-14.00
Bd. Al. cel Bun nr. 44, tel. 032/152070

AF URSACHI
- ziare
- reviste
- cărți
- librărie
- flori
- cosmetice

Tg. Frumos, str. Cuza Vodă, bl. 41 (zona Pieței) tel. 710774

TELEFOANE UTILE - CABINETE ȘI FARMACII VETERINARE

ASOCIAȚIA CHINOLOGICĂ A MUNICIPIULUI IAȘI (singura recunoscută de A.CH.R. și F.C.I.)
Str. Sf. Atanasie nr. 12. Relații la telefon **032/217111, 032/112391**

CLINICĂ INTERSERVICE VET
Str. Sf. Atanasie nr. 12
NON STOP
- tratamente la domiciliu

☎ 032/217111, 032/112391

FARMACIE VETERINARĂ "INTERSERVICE VET"
Str. Bacinschi nr. 9 (lîngă alimentara NEST-Autogară)
zilnic : 8,00 - 20.00
sîmbăta și duminica :8.00 - 14.00
☎ 214983

FARMACIE VETERINARĂ "INTERSERVICE VET"
Piața Chirilă
zilnic : 9.00 - 17.00
sîmbătă : 9.00 - 13.00

ROMVAC COMPANY SA
Depozit en gros de medicamente și vaccinuri de uz veterinar
Str. Sf. Atanasie 12
☎ 032/217111, 032/112391

CABINET ANIMAVET
Aleea Oltea Doamna (în spatele Bisericii Catolice din Nicolina)
zilnic : 10.00 - 13.00; 16.00 - 19.00
sîmbătă, duminică : 10.00 - 13.00
☎ 126521

CABINET VETERINAR PROVET IAȘI
Str. Smîrdan nr. 93 C
zilnic : 9.00 - 13.00, 15.00 - 20.00
sîmbătă : 9.00 - 15.00
duminică : 10.00 - 13.00
☎ 233.772, 092.376.433 (NON STOP)

CABINET HELPVET și punct farmaceutic
Str. Pojărniciei nr. 10 (lîngă Liceul C. Negruzzi)
zilnic : 9.00 - 13.00, 16.00 - 20.00
sîmbătă : 10.00 - 13.00
duminică : 10.00 - 13.00
☎ 032/145441, 094502628

CLINICĂ ȘI FARMACIE UNIVET
Str. Ion Creangă 15 (lîngă Alimentara Triumf)
zilnic : 8.00 - 20.00
sîmbătă : 9.00 - 13.00
duminică : 9.00 - 13.00
☎ 032/176647

FARMACIE W-2000
Str. C. Negri (lîngă Biserica Bărboi - Tg. Cucu)
zilnic: 9.00 - 17.00
sîmbătă, duminică: 9.00 - 12.00
☎ 032/212342

FARMACIE "WHITE FOX"
Str. Străpungere Silvestru 9, parter
☎ /FAX 032/143241

CABINET DUOVET
Str. Nicolae Gane nr. 25
zilnic : 16.00 - 20.00
sîmbătă: 10,00 - 13.00
duminică - închis
☎ 092555155, 032/214773

FARMACIE VETERINARĂ BIOVET DEPOZIT MEDICAMENTE DE UZ VETERINAR
Str. Primăverii nr. 23 (lîngă Policlinica Industrială)
zilnic: 9.30 - 17.30
sîmbătă: 9.30 - 13.00
duminică: închis
☎ 032/233414

FARMACIE VETERINARĂ MEDIVET
Str. Păcurari, bl. 543, parter
zilnic: 8.00 - 19.00
sîmbătă: 9.00 - 14.00
duminică: 9.00 - 11.00
☎ /FAX 032/217869

CABINET ȘI FARMACIE "FARMVET"
Str. Silvestru 2 (vis a vis de McDonalds)
zilnic: 8.00 - 18.30
sîmbătă, duminică: 9.00 - 13.30
☎ 032/218798, 094-822025

TVR 1

tvr1

6,00 România - Ora 6 vă oferă "Cafeaua de dimineață" cu Mircea Diaconu și Diana Lupescu
9,00 TVR Cluj-Napoca
10,00 TVR Info
10,05 TVR Iași
11,00 TVR Timișoara
12,00 TVR Info
12,05 **Dna King, agent secret** (r). Ep. 73
13,00 Conviețuiri. Din viața etniei romilor
13,30 De la lume adunate...
14,00 TVR Info
14,10 **Santa Barbara** (r). Ep. 804
15,00 Ecoturism
15,30 Emisiune în limba germană

17,00 Ceaiul de la ora 5

19,00 Jumătatea ta (concurs)
20,00 Jurnal. Meteo. Sport. Ediție specială

21,00 Lucky Luciano (Italia, 1973). Cu: Gian Maria Volonte, *Rod Steiger*, Vincent Gardenia. Regia Francesco Rosi

22,45 Jurnalul de noapte. Sport
23,00 **Planeta Cinema.** Intîlnire cu Marcel Ureș

23,50 Cinematograful de noapte: Simbolul tăcerii. Polițistul maniac III (SUA, 1992). Cu: Robert Davi, Robert Zdar, Caitlin Dulany. Regia William Lustig

TVR 2

tvr2

7,00 TVM. Telematinal
8,00 Patru surori (d.a./r, SUA, 1995)
8,50 Știri bancare și bursiere (r)
9,00 Lumină din lumină (r)
9,40 Timpul Europei (r)
10,10 Documente culturale (r)
10,05 **Ivanhoe** (r). Ep. 4
11,55 Cu ochii-n 4 (r)
12,55 TVR Info

13,00 Rebelul (Spania, 1989). Ep. 10

13,45 TVR Craiova
14,30 TVR Cluj Napoca
15,00 TVR Info
15,10 Limbi străine pentru copii
15,35 **Patru surori** (d.a., SUA, 1995)
16,00 **Țiganca** (Argentina, 1996). Ep. 163

16,45 Santa Barbara (SUA). Ep. 805

17,30 Tribuna partidelor parlamentare
17,55 Filmele săptămînii
18,00 **Universul cunoașterii**
19,00 Știri bancare și bursiere
19,10 Arhive românești.
19,40 Dreptul la adevăr. Dizidență și morală

20,20 D-na King, agent secret (SUA). Ep. 74

21,10 Vînare de vînt
22,00 Time-Out
22,45 **Elizabeth R** (BBC, 1971). Ep. 10
23,30 Conviețuiri. Din muzica romilor
0,00 Ghici, cine vine la mine?

PRO TV

PRO TV

7,00 Bună dimineata, Pro TV e al tău!
10,00 Tînăr și neliniștit (r)
11,00 Melrose Place (r)
11,45 Mercenarii (r)
12,30 Adevărul gol-goluț , ep. 8
13,00 Știrile Pro TV

13,05 Hercule, ep. 20

13,45 **Xena, prințesa războinică**, ep. 20
14,30 Spirit de echipă, ep. 20
15,00 Galactica, ep. 5
16,00 **Tînăr și neliniștit** , ep. 706
16,45 Reforma la români
17,30 Știrile Pro TV
18,00 **Dreptul la iubire**, ep. 80
18,45 Știrile Pro TV
18,50 Roata norocului
19,30 Știrile Pro TV
20,30 **Efecte speciale**, ep. 17

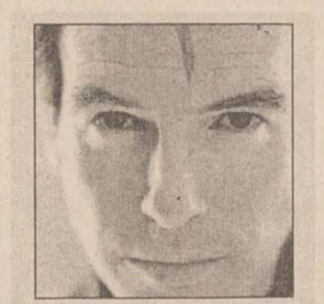

21,15 Omul care tunde iarba (Anglia/SUA, 1992). Regia: Brett Leonard. Cu: *Pierce Brosnan*, Jeff Fahey, Jenny Wright, Geoffrey Lewis, Mark Bringelson

23,45 Știrile Pro TV - Un altfel de jurnal
23,50 Urmărire generală

0,20 Monștrii, ep. 6,7

1,30 Fantezii erotice, ep. 14

2,00 Baschet NBA: L.A. Lakers - Philadelphia. Transmisiune în direct.

5,00 Detectivi de elită, ep. 17
6,00 Dreptul la iubire (r)

ANTENA 1

antena 1

6,40 Agenția de presă (r)
6,45 Dimineața devreme
10,00 Știri
10,15 Agenția de presă (r)
10,20 **Cafea cu parfum de femeie**, ep. 66, 67
11,30 Odiseea americană (do), ep. 8
12,00 **Roosevelt** (do), prima parte
13,00 Cronici paranormale, ep. 22
14,00 Știrile amiezii

14,20 Legea lui Burke, ep. 11

15,20 Navarro, ep. 32
16,50 Caracatița 5, ep. 1
17,50 Zodiac
18,00 **Uraganul**, ep. 50
19,00 Observator
20,00 **Maestrul crimei**, ep 3

20,50 Șoapte ucigașe (dramă, SUA, 1988). Cu: Loni Anderson, Joe Penny, June Lockart, Jeromy Slate. Regia: Christian I. Nyby II

22,30 **Inspirația Carolinei**, ep. 27
23,00 Observator
23,30 Agenția de presă
23,35 Tropical Heat, ep. 32
0,30 **Emanuelle 6** (film erotic, SUA). Cu: Natalie Uher, Jean-Rene Gossart, Hassan Guerrar, Luis Carlos Mendes. Regia: Bruno Zincone
2,00 Maestrul crimei (r)
3,00 Uraganul (r)
4,00 Șoapte ucigașe (r)
5,30 Navarro (r)

TELE 'M - PRIMA

tele M IAȘI prima

7,00 Ultima ediție (r)
9,00 Prima oră (magazin matinal)
13,00 Focus 13 (știri)
13,10 **Atingerea îngerilor**. Ep. 81
14,05 Celebri și bogați. Ep. 81

15,00 Maria Mercedes. Ep. 81

16,00 Focus 16 (știri)
16,10 Tia și Tamera. Ep. 79
16.30 **Malcom & Eddie**. Ep. 79
17,00 Jerry Springer. Ep. 84
18,00 Focus (știri)
18,50 Real TV
19,00 **Detectivi de elită**. Ep. 55
20,00 Camera ascunsă
20,30 Alegeți filmul!
22,00 Focus + (știri)

22,30 Momeala (SUA, 1994). Cu: Telly Savalas, Erika Nann, Suzee Slater, Gary Hudson. Regia Fred Olen

0,00 **Vizite în noapte** (SUA, 1995). Cu: Markie Post, Candance Cameron Bure. Regia Jorge Montesi

1,00 Pirateria (dramă, SUA, 1990). Cu: Gary Busey, Belinda Bauer, Ray Sharkey. Regia John 'Bud' Cardos

2,30 Focus (știri)

TV EUROPA NOVA

TELE EUROPA NOVA IAȘI — TELE 7 abc

7,00 Actualitatea Tele 7
7,10 Bună dimineata, România
10,00 Actualitatea Tele 7
10,15 Dintre sute de ziare (r)
11,00 Primul pas (r)
11,50 Pacific Drive, ep. 44 (r)
12,15 **Cutia Pandorei** (r)
13,00 Derrick, ep. 27 (r)

14,15 Starsky și Hutch, ep. 32 (r)

15,00 Actualitatea Tele 7
15,05 Post Meridian
16,35 O singură viață, ep. 75
17,25 În ceasul al treisprezecelea
18,45 Infonova

19,20 Medici la datorie, ep. 128

20,10 Loto
20,20 Telejurnal
21,00 Dintre sute de ziare

21,35 Pacific Drive, ep. 45

22,00 Reporter Tele 7
22,35 Tentații
23,25 Misiune imposibilă, ep. 6 (partea I)
[illegible]
0,15 Misiune imposibilă, ep. 6 (partea a II-a)
0,30 Lou Grant, ep. 9
1,20 Actualitatea Tele 7

ATOMIC TV

Atomic.

7,00 Selector - muzică non-stop pe toate gusturile. Videoclipuri românești și străine, noutățile săptămînii, hituri mai vechi
10,30 Reactor - știrile zilei
11,00 Atomix cu Mircea (r)
14,00 Interactiv - telespectatorii aleg videoclipurile preferate
14,57 Reactor - știrile zilei
15,00 Turnul Londrei - topul britanic
16,00 Atomix cu Tudor
19,00 Selector - muzică non-stop pe toate gusturile. Videoclipuri românești și străine, noutățile săptămînii, hituri mai vechi
23,00 Hai Hui - Viteză pe traseu montan la Abrud / Radiouri pirat in București (r)
23,30 Reactor - știrile zilei
23,33 Vibrații - muzica techno și house
0,30 Insomnia - pentru cine n-are somn avem noi muzică

RADIO NORD - EST

6.30 - 10.00 Micul dejun. Emisiune matinală de informatii si muzică, stiri din actualitatea locală, informatii utilitare, horoscop, informații economice, relatări, interviuri în direct, concursuri (6.00-6.30; 8.00-8.15 Buletinul de știri și programul Actualitatea preluate de la BBC; 8.45 - Scafandrul de Bahlui - rubrică de Cătălin Mihuleac; 9.15 Alo, Generatia Sto?! - telefonul care te surPRINDE - rubrică de Daniel Buzdugan și Octavian Tudorache). Realizatori: Livia Susanu și Emanuel Botezatu
10.00-14.00 4 ore'n SCHIMBUL DOI. Realizator Gabriel Avasiloaei. Timp de patru ore în contact direct cu viata orasului: informatii din actualitatea locală, editorialul zilei, concursuri și muzică (11.00-11.15 - BBC); 12,35 Scurtă istorie; 13.15 Alo, Generatia Sto?! - telefonul care te surPRINDE - rubrică de Daniel Buzdugan și Octavian Tudorache
14.00-14.30 BBC: Buletinul de știri și Actualitatea
14.30-18.00 După amiaza cu Leo. Informatii sportive (14.45), știri, interviuri, concursuri, muzică. Realizator: Cristi LEOnte
17.[illegible] Puls Nord Est - cel mai important grupaj informativ al zilei
17.45 Scafandrul de Bahlui - tabletă de Cătălin Mihuleac
18.00-18.30 BBC: Buletinul de știri și Actualitatea
18.30-18.50 Scurtă istorie (Octavian Tudorache)
19.00-21.00 Punctul pe I. Talk show pe subiecte de actualitate. Realizator: Ovidiu Simonca
21.00-21.30 BBC: Buletinul de știri și Actualitatea
21.30-22.00 Puls Nord Est - editia de seară (știri, reportaje, interviuri, relatări din actualitatea local și națională)
22.00-0,00 Dedicații muzicale cu Maria Boghian
0,00-7,00 Frecventă obligatorie - o emisiune realizată obligatoriu de Gabriel Avasiloaei

Radio CONTACT

radio CONTACT

5,00-8,00 "Bună dimineata!" - emisiune matinală
8,00-11,00 Pauzele de dimineata (realizator Ionuț Pohrib)
11,00-14,00 În buricu' tîrgului (realizator Gabi Jugaru)
14,00-19,00 Contact FM. Program de divertisment: muzică non-stop, concursuri, informații diverse
19,00-22,00 Club FM (realizatori Aurel Nedelcu și Ovidiu Movila)
22,00-5,00 Vineri noaptea nu mi-e somn (realizator Manuel Armand). Emisiunea crează cadrul perfect în care se întîlnesc buna dispoziție, dedicațiile si dansul

Contact știri - în fiecare oră, între 4,30-0,30
Revista presei: centrale - 7,45; locale - 8,20
BBC World Service (în limba română). Buletin de știri și rubrica Actualitatea - 18,00-18,30
Actual 91,9%. Emisiune de știri și actualități locale - 19,00-19,15
Contact horoscop - în fiecare oră, între 5,50-9,50
Vocea poporului de Gabi Jugaru - 8,08; 13,13; 19,19
Divertis Radio Contact blitz - 7,40; 9,40; 18,40

Radio E. NOVA

7.00-10.00 Fuga la serviciu - Cătălin Popescu
10.00-13.00 Trei ceasuri rele - Cristina Chinole
13.00-16.00 Program de redresare - Cătălina Susanu
16.00-19.00 Rucsacul cu muzică - Viorel Cracaleanu
20.00-23.00 Noapte astrală - Florin Octavian Bucur

Posturile de televiziune își rezervă dreptul de a-și modifica programul în ultimul moment, în funcție de evenimentele zilei sau de necesitățile lor proprii.

ACASĂ

acasă

7,00 Misterioasa doamnă (r)
7,45 Guadalupe (r)
8,30 Căsuța poveștilor (r)
9,15 Dragostea nu moare (r)
10,00 Celeste se întoarce (r)
10,45 **Viața noastră** (r)
11,30 Dragoste și putere (r)
12,15 Cursa de șoareci (r)
14,15 Surorile (r)

15,00 Marimar, ep. 39

16,00 **Guadalupe**, ep. 148
17,00 Viața noastră, ep. 12

18,00 Dragoste și putere, ep. 331

18,45 **Dragostea nu moare**, ep. 93
19,30 Căsuța poveștilor
20,15 Celeste se întoarce, ep. 36
21,00 Misterioasa doamnă, ep. 194
21,45 **Surorile**, ep. 65

22,30 Cinemateca de acasă: Don Juan '73 (Franța, 1972). Regia: Roger Vadim. Cu: *Brigitte Bardot*, Maurice Ponet, Mathieu Carriere, Robert Hossein.

0,15 **Războiul conjugal**, ep. 19

Programul cinematografelor

"VICTORIA"

"La hotarul dintre viață și moarte"

Producție SUA, 1998. Film de război. Cu Sean Penn, George Clooney, Nick Nolte, Woody Harrelson, Ben Chaplinb, John Cusack, Adrien Brody, Elias Koteas.
Premieră.
Ora 9,00 - **7.000 lei.**
Orele: 13,00; 16,00; 19,00 - **12.000 lei**

"COPOU"

"PSYCHO"

Producție SUA, 1998. Thriller psihologic de Gus Van Sant. Cu Vince Vaughn, Anne Heche, Julianne Moore, Viggo Mortensen.
Ora 9,00 - **5.000 lei**
Orele 11,00; 13,00; 15,00; 17,00 - **8.000 lei**

"Truman Show"

Productie SUA, 1998. Dramă cu Jim Carrey și Ed Harris.
Ora 19,00 - **8.000 lei.**

REPUBLICA

"007 și Imperiul Zilei de Mîine"

Producție SUA, 1997. Thriller polițist cu Pierce Brosnan.
Ora: 9,00 - **6.000 lei**
Orele: 11,00; 13,00; 15,00; 17,00 - **10.000 lei**

"Salvați soldatul Ryan"

Producție SUA, 1998. Film de război cu Tom Hanks.
Ora: 19,00 - **12.000 lei.**

"DACIA"

"Masca lui Zorro"

Producție SUA, 1998.
Film de aventuri cu Antonio Banderas.
(Sîmbătă și duminică, ora: 10,00 - **4.000 lei.)**
Orele: 13,00; 15,30; 19,00 - **6.000 lei.**

Oferta săptămînii: TELECOMUNICAȚII

EuroBIT — EXPERT CENTER
Telefoane celulare GSM în 6,12 sau 24 RATE
Bosch COM 608 = 99 $ +TVA
Oferta CONNEX:
CONECTARE GRATUITĂ pentru TOTDEAUNA
2 LUNI ABONAMENT GRATUIT*
*ofertă valabilă numai până la 30 aprilie 1999
Complex Comercial Ștefan cel Mare
T/F: 032 214010, GSM: 092 358006

Tec Telecom
Noi spunem *ZERO* distanțelor
STR. CALEA CHIȘINĂULUI NR. 17 Parter
TEL./ FAX : 032-232638 , 032-233910
SERVICE AUTORIZAT
- centrale telefonice,
- fax-uri și telefoane,
rețele structurate voce-date
dialog Serviciul GSM pentru tine
Reduceri importante de preț !
Marele premiu: RENAULT CLIO
OFERTA SPECIALĂ *MARTISOR* '99
Telefoane GSM și accesorii.
Conectare gratuită !
VÎNZĂRI ÎN RATE
Tec Telecom Dealer autorizat MOBIL ROM

le modèle
dealer autorizat
• Telefoane GSM
• Accesorii
Philips Fizz 65$
Alcatel One Touch View 189$
Prețuri fără TVA.
Mobile World
dialog GSM
Str. Sf. Lazăr nr. 53 - tel./fax 239003

TEKO INVEST — CONNEX Dealer autorizat
SMART - 89 $
BOSCH 608 - 129 $
ERICSSON 628 - 129 $
MOTOROLA d 520 - 159 $
RATE!
Str. Sf. Lazar nr. 53 Tel./fax. 233553

GIROS COMPANY
În noul sediu din str. Sf. Lazăr nr. 45 ☎ 032/210.872
Premii tentante!
Cumpără în perioada 15 februarie - 15 aprilie unul din pachetele Dialog Plus sau Premium!
GSM pentru tine, GSM pentru oricine!
Alcatel One Touch Easy 129$ — Alcatel One Touch View 189$ — Nokia 5110 217$ — Alcatel One Touch Pocket 347$
dialog

TURISM

OLIMP - IAȘI
Str. Gavril Muzicescu nr. 6, bl. 7A, mezanin (fundație, deasupra Universității Petre Andrei),Tel: 215524, 215539
EXTERN:
ITALIA
GRECIA 9 zile, autocar: 01.04.1999
TURCIA: odihnă litoral: Anatalya, Kusadasi, Bodrum
Africa de Sud, SUA, Japonia, Peru, Egipt, Elveția, Thailanda, India, Franța, Spania, China, Dubai, Israel, Scandinavia.
INTERN:
Durău, Vatra Dornei, Sinaia, Predeal, Poiana Brașov, Călimănești, Felix, Herculane, Sovata, Tușnad, Covasna, Slănic Moldova.
OLIMP
Str. G. Musicescu nr. 6; tel. 215524, 215539

KLM PRIN ICAR TOURS
Str. Costache Negri 43-parter, tel: 216.319, 111.310, fax: 217160
Rezervări non stop: 094.606383

PRIN ICAR TOURS — TAROM
Str. Costache Negri 43-parter, tel: 216.319, 111.310, fax: 217160
Rezervări non stop: 094.606383

BRITISH AIRWAYS PRIN ICAR TOURS
Str. Costache Negri 43-parter, tel: 216.319, 111.310, fax: 217160
Rezervări non stop: 094.606383

ATLANTIC TURISM COMPANY
bd. Stefan cel Mare 10
galeriile comerciale, mezanin
tel: 032 - 213.872, 224.590
Sărbătorile de Paște în Grecia
Israel Pelerinaj în Țara Sfîntă
IMPORTANT! Facilități de plată!
Formula 1
Imola (Italia) — 2 mai
Monte Carlo — 16 mai
Monza (Italia) — 12 sep
bilete de avion și autocar în cele mai favorabile condiții și la cele mai bune prețuri

TOTEM AGENȚIE DE TURISM
Excursii: ITALIA, GRECIA, FRANȚA/SPANIA, IRLANDA/ANGLIA, CEHIA, MALTA/CIPRU, SLOVENIA/CROAȚIA, AFRICA DE SUD
Avion: BRITISH AIRWAYS, Alitalia, swissair, MALEV Hungarian Airlines, KLM, Emirates, CSA Czech Airlines, AIR FRANCE, Lufthansa, BALKAN, TAROM, ROMAVIA, AUSTRIAN AIR LINES, TURKISH AIRWAYS
Autocar: Plecări din Iași — DOUBLE T, EUROTIME, ATLASSIB, Touring, EUROPABUS, TRANS EUROPA — ITALIA, ELVEȚIA, Germania, Spania, Franța, Portugalia, Anglia, Austria, Scandinavia, Benelux, Irlanda
PROGRAM EXCEPȚIONAL
Sărbătorile de Paște
MALTA
Tabere iarnă / weekend munte
Sovata, Rarău, Tușnad, Cîmpulung Moldovenesc, Durău, Agroturism Bucovina, Sinaia, Predeal, Bușteni, Brașov, Vatra Dornei, Covasna, Slănic Moldova
Str. Păcurari nr. 8 (la 50 m de Biblioteca M. Eminescu), tel.: 032/217380, tel./fax: 032/213545, totem@mail.dntis.ro

COMPANIA de TURISM net
6600 Iași, Piața Unirii 6-Mezanin
Tel/Fax: 032-233.503-213.450
e-mail: net@nordest.ro
Internet: www.nordest.ro
■ TICKETING AERIAN ȘI RUTIER
■ PROGRAME EXTERNE
ANGLIA, ITALIA, SPANIA, FRANȚA
GRECIA, ASIA MINOR
■ PROGRAME DE WEEKEND
SEJURURI
■ KATERINI și NEA MAKRI (GRECIA),
■ ANTALYA și KUSADASI (TURCIA)
Tu știi cînd Noi știm unde
KLM, swissair, AIR FRANCE, TRANS-EUROPA, Lufthansa, British Airways, Olympic Airways, MDV, Austrian Airlines, TAROM, Turkish Airlines, MALEV, CSA, Hertz, eurolines, Touring, EUROTIME, LOT, ELTRANS

fii cu ochii pe **prima!**

REAL TV
Îți prezintă lumea așa cum este: crudă, reală, generoasă.
luni-vineri, **18:50**
sâmbătă, **22:00**
prima
Un polițist face orice pentru a-și atrage criminalul.
astă-seară, **22:30**
MOMEALA

HOROSCOP

Berbec (21 mart. - 20 apr.)
V-ați închis într-un cerc de relații care vă ajută pentru moment dar ar putea deveni sufocant în viitorul apropiat. Profitați de oportunitățile care vi se oferă.

Taur (21 apr. - 20 mai)
Este momentul pe care-l așteptați, însă aveți nevoie de mai multă luciditate. Sînteți plasat(ă) pe culoarul cel mai favorabil și vă aflați în cea mai bună formă.

Gemeni (21 mai - 21 iun)
Vi se oferă cîte ceva, dar nu tocmai ce v-ați dorit cu ardoare. Mai multe lucruri încep să vă deranjeze toate deodată, însă nu aveți la dispoziție o armă potrivită pentru a răspunde.

Rac (22 iun - 22 iul)
Ați ajuns la concluzii mai puțin optimiste cu privire la viitorul financiar. Cu toate că nu ați dat dovadă de nechibzuință ați ajuns într-o situație disperată.

Leu (23 iul - 22 aug)
Nu vă convine aproape nimic din ce se întîmplă în jurul dvs., deși ați provocat un veritabil scandal și cu bună știință. Efectul a fost contrar dorințelor dvs.

Fecioara (23 aug - 22 sept)
Ideea nu este rea, dar pentru a o duce la îndeplinire aveți nevoie de sprijinul unei persoane influente. Nu vă zgîrciți dacă nu este cazul și găsiți soluția cea mai avantajoasă.

Balanța (23 sept - 22 oct)
Sînteți foarte greu de combătut în problema pe care ați pus-o pe tapet. Momentul este foarte bine ales și contrazicerile de care aveți parte sînt foarte palide.

Scorpion (23 oct - 21 nov)
Așteptați să mai treacă un timp pînă să vă repeziți asupra prăzii. Sînt mulți care rîvnesc la trofeul pe care-l doriți și dvs. și înghesuiala nu vă priește.

Săgetător (22 nov - 21 dec)
Onorurile nu vă copleșesc, dar laudele care vi se aduc nu vă displac și nu vă fac de rușine. Vă place să vă etalați în familie și între prieteni cu meritele dobîndite.

Capricorn (22 dec - 19 ian)
Excesele vă displac, dar sînt momente cînd nu le ocoliți. După eforturi mari preferați să vă retrageți în vizuină ca să "recuperați". Nu aveți nevoie de paleative.

Vărsător (20 ian - 19 feb)
Intrați în panică, destul de ușor și vă inhibă amenințările venite de la persoane necunoscute. În rest - vă displace să vă luptați, însă în condiții de fair-play.

Pești (19 feb - 20 mar)
Cine vă caută acolo unde ar trebui să vă aflați, nu vă găsește. Nu vă găsește nici cine vă caută unde nu aveți ce căuta. Dvs. vă aflați exact acolo unde vreți să fiți căutat(ă).

Calendar Thebaic

Persoana născută în această zi are un spirit clar, precis, pătrunzător, făcut(ă) parcă pentru serviciile de informații sau pentru cercetare. Succesul în viață are o gamă largă.

Probleme cu premiile Oscar

■ *scrutinul pentru alegerea cîștigătorului premiului Oscar pentru cel mai bun film străin a întîmpinat probleme la New York*

Unii dintre electorii newyorkezi, membri ai Academiei de Arte și Științe ale Cinematografiei, au descoperit că li s-a comunicat o adresă greșită la care trebuiau să trimită buletinul de vot. Firma responsabilă cu strîngerea acestor buletine a fost nevoită să plaseze un angajat la adresa greșită, pentru a intercepta curierul sosit din partea electorilor care nu cunoșteau adresa corectă. Wilbert Rideau, aflat în competiție pentru premiul Oscar la categoria cel mai bun film documentar cu "The Farm: Angola", în care este descrisă viața cotidiană într-o închisoare americană, nu va putea asista la gala de decernare a trofeelor. El se află de 38 de ani în închisoare, pentru crimă. "Un Oscar nu-mi va schimba viața nici măcar cu o iotă", a declarat el ziarului New York Times. "A cîștiga un premiu cînd te afli în închisoare te obligă să privești lucrurile în perspectivă", a adăugat el. Pentru că regulamentul premiilor Oscar stipulează că numai două nume pot fi asociate unui documentar, cel al lui Wilbert Rideau nu apare printre nominalizări. Cei doi realizatori citați, Liz Garbus și Jonathan Stack, au afirmat, însă, că fără el filmul nu ar fi putut fi făcut.

■ Pentru prima dată în istoria Oscarurilor, două actrițe, Judi Dench și Cate Blanchett, au fost selecționate în același an la aceeași categorie, pentru același rol - cel al reginei Elisabeta I, în două filme diferite: "Shakespeare in Love" și "Elizabeth". Anul trecut, Gloria Stuart și Kate Winslet fuseseră selecționate și ele pentru același rol, dar era vorba de același film, "Titanic", unde interpretau personajul Rose la vîrste diferite.

■ Muzicianul John Williams (cel care a produs coloanele sonore a zeci de filme, printre care Indiana Jones, Războiul Stelelor etc și al cărui fiu, Joseph Williams, a fost solistul vocal al celebrului grup TOTO) a cîștigat în acest an cea de-a 37 nominalizare a sa la Oscar, pentru muzica din "Saving Private Ryan". El este încă departe de un alt compozitor, Alfred Newman, care, cu 45 de nominalizări, deține recordul mondial.

■ Actor și regizor, ***Warren Beatty*** **(foto)** este și scenaristul ultimului său film, "Bulworth", care a fost selecționat la categoria cel mai bun scenariu. În total, Warren Beatty s-a aflat în cursa pentru Oscar de 14 ori: de două ori ca regizor, de patru ori ca actor, de patru ori ca producător și de patru ori ca scenarist.

Fiul lui Stalin, sacrificat de tatăl său, devine erou de film

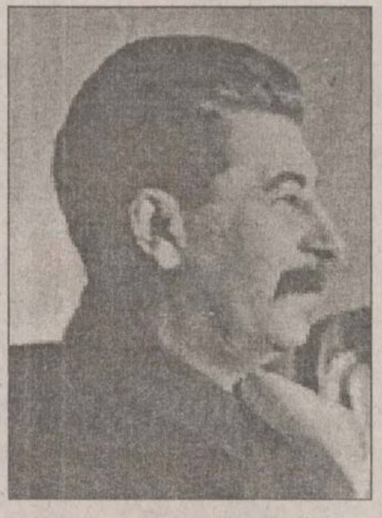

Unul dintre strănepotii lui Stalin, Vissarion Djugașvili, intenționează să realizeze un film consacrat bunicului său, Iakov Djugașvili, împușcat în Germania pentru că tatăl său, Stalin, a refuzat să accepte un schimb de prizonieri în care ar fi trebuit să elibereze un mareșal german. Vissarion Djugașvili a declarat că speră să aibă acces la documentele filmate de operatorii germani și la fotografiile făcute în acea perioadă, cînd bunicul său a fost prizonier al Wehrmacht-ului. Stalin a refuzat ca în schimbul eliberării fiului său să-l trimită în Germania pe mareșalul Friedrich Paulus, semnînd astfel, practic, condamnarea la moarte a copilului lui. Liderul sovietic a declarat la acea vreme că nu poate schimba un simplu soldat cu un mareșal.

Un măgar pentru Mircea Diaconu și Diana Lupescu

Actorii Mircea Diaconu și Diana Lupescu, moderatorii emisiunii TVR "Cafeaua de dimineață", au primit de la un fan împătimit un măgar viu. Cadoul a fost botezat Irinel și va rămîne provizoriu în proprietatea televiziunii publice, pentru că ambii actori nu pot asigura măgarului un loc de viață adecvat. Pentru Mircea Diaconu și Diana Lupescu, cafeaua are o importanță deosebită și pentru că le-a unit destinele. De un an, cei doi soți se trezesc zilnic la ora 4.00 dimineața, pentru a reuși să ajungă la ora 6.00 la studio. Conform ultimelor sondaje de audiență, "Cafeaua de dimineață" cu Mircea Diaconu și Diana Lupescu se află pe locul doi, după "Dimineața devreme cu Teo și Mircea", de la Antena 1.

TIMP LIBER

Medalion G. Topîrceanu

Muzeul Literaturii Române Iași organizează astăzi, la orele 11.00, la Casa "G. Topîrceanu", un Medalion G. Topîrceanu. Invitați: George Sanda și Constantin Avădanei (actor la Teatrul Național "V. Alecsandri" Iași). Coordonator: Laura Șunan.

Serile revistei "Dacia Literară"

Muzeul Literaturii Române Iași organizează azi, de la orele 17.00, la Clubul cultural "Junimea", de la Casa "V. Pogor", Serile revistei "Dacia Literară". Invitat" Cezar Ivănescu. Coordonator: Ștefan Oprea

"Serile de la Mircești"

Muzeul Literaturii Române Iași organizează astăzi, la orele 17.00, la Casa "V. Alecsandri"- Mircești, Ședința Cenaclului "Serile de la Mircești". Citește Paula Dochițeanu. Coordonator Indira Spătaru-Pășcănceanu

Festivalul de poezie româno-canadian

Muzeul Literaturii Române Iași organizează duminică, 21 martie 1999, la orele 11.00, la Clubul cultural "Junimea", de la Casa "V. Pogor", Festivalul internațional de poezie româno-canadian "Roland Gasparic", ediția a III-a. Coordonator Cezar Ivănescu

Teatrul Național

Sala mare

■ Astăzi, orele 19.00 - "Gîlcevile din Chioggia" de Carlo Goldoni; regia Alexandru Dabija'

Sala studio

■ Sîmbătă, 20 martie, orele 18.00 - "Așteptîndu-l pe Godot" de Samuel Beckett; regia Nikolov Perveli Vili;

■ Duminică, 21 martie, orele 18.00 - "Gîndirea" de Leonid Andreev; regia Vlad Massaci;

Varietăți de primăvară

Casa de Cultură Studențească Iași, Școala de Arte Iași, Universitatea de Arte "George Enescu" Iași vă invită astăzi, la orele 18.00, la spectacolul "Varietăți de... primăvară". Își dau concursul soliștii vocali: Mihaela Gârlea, Roxana Marin, Robert Cojocaru, Eulalia Cocuț, Cătălin Panaite; "Moldavian jazz band". Invitat: Mihai Popovici (percuție). Conducerea muzicală: Titel Popovici. Realizatori: Romeo Cosma și Emilian Marcu. Spectacolul va avea loc la Casa Studenților, sala "Ethos". Intrarea liberă.

Opera Română

■ Sîmbătă, 20 martie, orele 18.30, Spectacol extraordinar cu "Don Giovanni", dramma giocoso în două acte de W.A. Mozart. Dirijor Volker Schmidt Gertenbach (Germania);

■ În perioada 25 martie - 4 aprilie, la Opera Română din Iași va avea loc cea de-a patra ediție a Cursurilor de operă pentru cîntăreții japonezi. Cursurile vor fi susținute și în acest an de către dirijorul Corneliu Calistru și regizorul artistic Anda Tăbăcaru-Hogea. Spectacolul final al acestor cursuri va avea loc în data de 4 aprilie, cu participarea Orchestrei Operei. Se vor prezenta fragmente din: "Carmen" de G. Bizet, "Nunta lui Figaro", de W.A. Mozart și "Boema" de G. Puccini.

Teatrul Luceafărul

■ Astăzi, orele 10.00 - "Alice în Țara de vis"; orele 11.00 - "Cum se dărîmă o casă";

■ Duminică, 21 martie, orele 10.00 - "Pinocchio"; orele 11.30 "Harap Alb.

Expoziție de design

La Galeriile "Cupola" s-a deschis expoziția "Design - de azi pentru mîine" astudenților, absolvenților și profesorilor secției DESIGN a Universității de Arte "George Enescu". Manifestarea dorește a demonstra utilitatea și importanța profesiei de designer.

Licitație de proiecte

Ministerul Tineretului și Sportului, respectiv Direcția pentru Tineret și Sport a Județului Iași intenționează să desfășoare licitația de proiecte pentru O.N.G-uri de tineret pentru trimestrul al II-lea, a.c. în perioada 22-31 martie 1999. Relații suplimentare la sediul D.T.S.J. Iași, str. Sf. Lazăr nr. 76, telefon 032/231540.

Cursuri de fotomodele

Ministerul Educației Naționale, Casa de Cultură Studențească Iași organizează cursuri de pregătire-inițiere în cariera de manechin-fotomodel pentru tinere talente, cu vîrsta cuprinsă între 12 și 23 ani, fete și băieți. După terminarea cursurilor cei care vor obține calificative bune și vor face progrese, vor fi îndrumați către agenții de modelling. Pentru relații și înscrieri vă puteți adresa la Secretariatul Casei de Cultură Studențească Iași, între orele 8.00-16.00, sau la telefon 147358. Durata cursului este de 4 luni.

Studioul micilor vedete

Se fac noi înscrieri pentru "Studioul micilor vedete", condus de compozitorul și solistul ieșean Cristian Simionică. Orele de canto / muzică ușoară au loc la Clubul CFR, în fiecare sîmbătă, de la orele 11.00. Copiilor talentați (între 7 și 14 ani) li se va asigura apariția pe micul ecran și în spectacol. Pentru testări, programări, înscrieri, sunați la telefon 176817 sau 092/414345. Foarte tinerii soliști de la "Studioul micilor vedete" pot fi urmăriți la T.V. Europa Nova, în fiecare duminică, de la orele 9.00.

NOUTĂȚI EDITORIALE LA POLIROM

Orhideea Consiliului Europei

Noua "stea", care va fi numită "Phalaenopsis x Council of Europe", a fost concepută prin hibridizare de un horticultor îndrăgostit la nebunie de orhidee, care locuiește în Franta. Floarea amintește de cele 12 stele de pe drapelul Uniunii Europene. Ea este sterilă, deci nu poate fi reprodusă decît prin clonare. Potrivit horticultorului, prima serie (limitată) a stelei de aur va fi disponibilă în toamna acestui an. "Ea va fi vîndută Consiliului Europei în beneficiul unei lucrări de binefacere", a explicat horticultorul Albert Falcinelli. Clonarea a necesitat trei ani de muncă minuțioasă, realizată de Institutul Botanic din Strasbourg: matca florală a fost tăiată în segmente, iar din aceste fragmente s-au fabricat celule (protocornii) din care se pot obține, teoretic, clone la infinit.

meteo

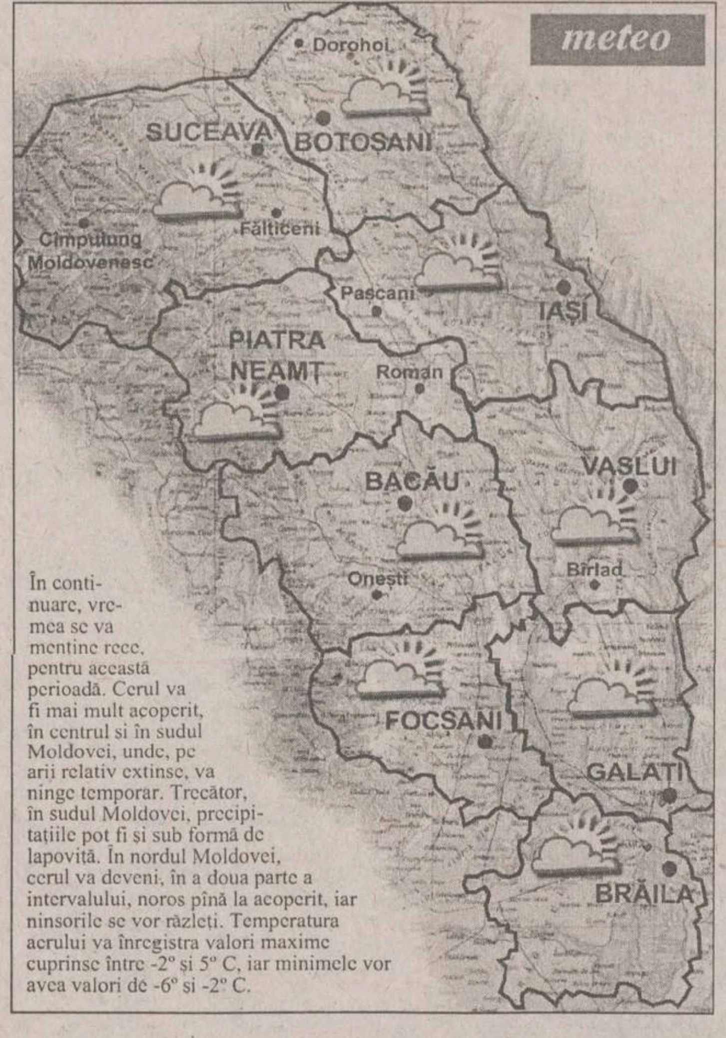

În continuare, vremea se va menține rece, pentru această perioadă. Cerul va fi mai mult acoperit, în centrul și în sudul Moldovei, unde, pe arii relativ extinse, va ninge temporar. Trecător, în sudul Moldovei, precipitațiile pot fi și sub formă de lapoviță. În nordul Moldovei, cerul va deveni, în a doua parte a intervalului, noros pînă la acoperit, iar ninsorile se vor răzleți. Temperatura aerului va înregistra valori maxime cuprinse între -2° și 5° C, iar minimele vor avea valori de -6° și -2° C.

INTEGRAMA ZILEI

NENOROCIRE	↓	VÎND ALIMENTE / VORBE, VORBE	↓	OSTAȘI / NOTA 3	↓	AIURIT / ÎMPĂRAT	↓	SISTEM NORMAT	↓	
→		↓		↓		↓				
ÎNVAȚĂ DIN GREU → / GLUMĂ								AIURIT		
→				A NECĂJI → / VECHI ÎN POLIȚIE				↓		
AIURIT → / ȚIPĂT				↓		VENEA LA PLATĂ → / CA MUTUL				
→						↓	DACII →			
NOTA 2 → / POEZIE			INDICAT → / O AM							
→			↓	PANĂ → / APEL!			POFTIM → / SOARE			
DESTIN NECRUȚĂTOR		FATĂ FĂRĂ NUME →		↓	UN CHIP DE NEUITAT →		↓			
→										

Soluția integramei din numărul precedent: S; G; O; A; C; PTERODACTIL; EVADARE; MO; OGIVA; CRAPI; OTITA; ER; A; UZA; ANI; MAL; ATA; TOMATE; NU; PLIN; TA; RATACITORI; BILET; CIRES

GRUPUL DE PRESĂ media NET NORD EST MEDIANET

GRUPUL DE PRESĂ NORD EST MEDIANET ROMÂNIA
Președinte: Alexandru Lăzescu
Vicepreședinte executiv/Director general: Cezar Caluschi
Vicepreședinte/presă: Dan Radu

COLEGIUL EDITORIAL — Monitorul (Ziarul care stă de vorbă cu oamenii)

Redactor șef: Toni Hrițac
Prim redactor șef adjunct: Mona Dîrțu
Redactor șef adjunct: Sorin Simon
Editor coordonator: Florin Nicula
Secretar general de redacție: Marius Cristian

Redactor sef MONITORUL DE DUMINICĂ: Cristina Leca
Editor MONITORUL INTRANET: Dana Scripcă
Editor MONITORUL INTERNET: Cristian Racu
http://www.monitorul.ro/ ;
E-mail: monitorul@monitorul.ro

Editor al publicațiilor MONITORUL, Divizia Est: Societatea pe acțiuni NORD EST Iași, Str. Smârdan nr. 5, tel. 032/271333, fax 032/270415, înmatriculată la Oficiul Registrului Comerțului Iași, sub nr. J22-1629-91

Director fondator/Editor OPINIA STUDENȚEASCĂ: Daniel Condurache

Director executiv: Gabriel Rusu
Director economic: Antoneta Filip
Director vînzări publicitate: Răzvan Avram
Director de marketing: Cătălin Iftimie

Director general: Florin Zamfirescu

SEFI DEPARTAMENTE: ■ Subredactia Bucuresti: Costel Stroescu ■ Eveniment national: Claudiu Raus (int. 109) ■ Eveniment international: Adrian Dîrțu (int. 109) ■ Speciale: Adrian Onciu (int. 105) ■ Sănătate: Mihaela Cănănău (int. 105) ■ Administratie: Gabriel Gachi (int. 105) ■ Învățămînt: Silviu Labes (int. 105) ■ Economic: Mihaela Minuț (int. 117) ■ Divertisment: Ciprian Iesan (int. 111) ■ Sport: Nicolae Grecu (int. 107) ■ Redactor de serviciu: Rodica Bârzu, Olga Profir (int. 124)

■ Fotoreporteri: Constantin Plop, Silvian Stănișor ■ Grafică: Lucian Amarii, Daniel Melinte, Marius Ursache ■ Layout: Florin Pavel ■ Secretariat de redacție: Ivona Burduja (int. 116) ■ Productie: Mihai Tudose (int. 128) ■ Difuzare: Mihai Sîrbu ■

Tipar offset: MULTIPRINT, Iași str. Sf. Lazăr nr. 49, tel. 032/230060

REDACȚIA ȘI ADMINISTRAȚIA: Iași, str. Smîrdan nr. 5 ■ Tel. 271333 (centrala); 271271 (redactor de serviciu) ■ Fax 27.04.15 ■ Publicitate tel./fax 14.47.76

Abonamentele se pot face la orice Oficiu Postal din țară. MONITORUL figurează în catalogul Presei interne la pozitia 1040. Difuzare: S.C. Nord-Est Distribution S.A.

MONITORUL apare la Iasi, Alba Iulia, Bacău, Botoșani, Brașov, Brăila, Cluj, Covasna (Monitorul de Covasna și Figyelő - în limba maghiară), Dej (Monitorul de Someș), Făgăraș, Galați, Neamț, Roman, Sibiu, Suceava, Vaslui și Vrancea

Responsabilitatea juridică pentru conținutul articolului aparține autorului. De asemenea, în cazul unor agenții de presă și personalități citate, responsabilitatea juridică le aparține.

INSTITUTUL EUROPEAN

Nicholas M. Nagy-Talavera
N. Iorga – o biografie
Traducere de Mihai Eugen Avădanei
Cuvînt înainte de Kurt W. Treptow
(Colecția OGLINZI PARALELE)

Michael Hăulică
Madia Mangalena
(Colecția INOROG)

17, Cronicar Mustea Street, Iași, 6600; P.O.BOX: 161
tel.233800; fax 230197; e.mail: euroedit\mail.dntis.ro
http: //www.nordest.ro/home.htm

Începînd cu data de **19.03.1999** se efectuează următoarele modificări a programului de pe traseele exterioare:

- **tr. 22 Gara - Lețcani** - cursa de la ora 9.00 se anulează;
- **tr. 23 Gara - Vorovești** - cursele de la 11.00 și 13.50 se anulează;
- **tr. 24 CUG - Mogoșești** - cursa de la ora 7.30 se modifică la ora 7.50;
- **tr. 29 Baza 3 - Chicerea** - cursele de la orele 7.10, 12.10, 16.10, 17.50 se anulează.

Facem cunoscut faptul că aceste măsuri au fost luate în urma observațiilor făcute pe trasee, ceea ce a demonstrat că cetățenii din localitățile deservite de traseele exterioare folosesc alte mijloace de transport care nu aparțin RATC Iași.

Utilizarea în continuare a transportului ocazional va duce în mod inevitabil la desființarea curselor RATC de pe traseele exterioare devenite nerentabile.

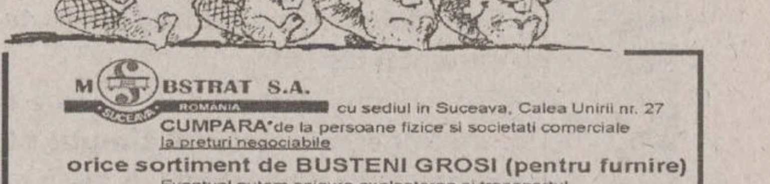

M S BSTRAT S.A. ROMANIA SUCEAVA cu sediul in Suceava, Calea Unirii nr. 27
CUMPARA de la persoane fizice si societati comerciale la preturi negociabile
orice sortiment de BUSTENI GROSI (pentru furnire)
Eventual putem asigura exploatarea si transportul cu personalul si mijloacele noastre.
Plata la livrare
relatii la telefoanele (030) 221799 sau 094-508162, fax (030) 520065

S.C. CALCARUL S.A. POJORITA
produce si livreaza pe baza de contract sau comanda urmatoarele:
• piatra bruta pentru fundatii de drumuri
• piatra bruta, blocuri
• piatra sparta 20-60 mm
• piatra sparta 3-20 mm
• savura 0-5 mm
■ Produsele sunt obtinute din calcar dolomitic extras din cariera Piriul Cailor.
■ Livrarea se poate face in vagoane CFR sau cu mijloace auto proprii.
■ Informatii suplimentare la tel. 030/ 314590, tel./fax 030/ 314596 - Suceava sau la sediul societatii din comuna Pojorita, strada Furnalului nr. 1, judetul Suceava.

SOCIETATEA ROMANA DE RADIODIFUZIUNE
RADIO IAȘI
PE 1053 KHZ
Radio Iași
Căutați-ne,
Ascultați-ne,
Rămîneți cu noi!

Merită să treci pe la Tamilia!

RATE
depozit cu vînzare de mobilă la cele mai mici prețuri din Iași ☎ 137431
Calea Chișinăului 22 (poarta 2 TOMIRIS)
Program: zilnic 9⁰⁰-18⁰⁰, sîmbătă 8⁰⁰-14⁰⁰

În pat pîn' la doișpe

În fiecare dimineață, cînd sună ceasul, ți se face dor de weekend. Uite că, în sfîrșit, e sîmbătă și poți sta
în pat pîn'la doișpe
dar numai cu
Emanuel Botezatu.

NORD EST Radio
O emisiune oferită de SC PANGRAN SA
Calea Chișinăului nr. 33, tel. 231930

Abonează-te la Monitorul sau Duminică
Data limită: 30 aprilie
E timpul să cîştigi şi TU
MARELE PREMIU - Un autoturism Dacia
Premiul 1
combină frigorifică NEI 2 uşi, program de autodezghetare. selector pentru răcire
Premiul 2
Maşină pe spălat NEI. 12 programe, cuvă din fibră de sticlă, termostat
Premiul 3
Televizor color NEI, diagonala 51 cm, teletext
Premiul 4
Combină audio NEI, CD, dublucasetofon, radio, 2X15 W, telecomandă
Premiul 5
Robot de bucătărie PHILIPS, 2 viteze, site de răzuire
3 premii 6
Fier călcat PHILIPS, jet de aburi variabil autocurătire, talpă din inox
3 premii 7
mixer PHILIPS, 3 turatii, putere 200W
3 premii 8
cafetieră PHILIPS, selector arome
3 premii 9
prăjitor pîine, marca PHILIPS, pereţi termoizolanţi, cronometru electronic
3 premii 10
radio cu ceas şi alarmă, marca PHILIPS
Ce trebuie să faci?
1 - Te abonezi la Monitorul pentru 1, 2 sau 3 luni sau la Monitorul de Duminică pentru doua luni, la orice oficiu sau factor poştal.
2 - Decupează din Monitorul sau Monitorul de Duminică talonul cu care participi la tragerea la sorţi
3 - Completează toate rubricile talonului. Fii foarte atent! Acesta este talonul cu care poţi cîştiga
4 - Pune talonul într-un plic, pe care menţionează:
Pentru tragerea la sorţi "E timpul să cîştigi şi tu"
5 - Expediază-l pînă la data de 30 aprilie, astfel: prin poştă, la adresa : Iaşi, OP7, CP 1630
6 - Urmăreşte în Monitorul detaliile privind marea tragere la sorţi, care va avea loc pe data de 29 mai 1999
E timpul să cîştigi şi TU!
Nume: .... Prenume .... Profesia .... Vîrsta ....
Adresa: Str. .... Nr. .... Bl. ...... Ap. ..... Et. ....Loc. .... Judeţ ....
Citesc presa: ☐ 3-4 zile/săptămînă ☐ 1-3 zile/săptămînă ☐ ocazional
Citesc: ☐ Monitorul ☐ ziarul local ☐ ziare centrale ☐ reviste
Da! Sînt de acord să închei un abonament pentru publicaţia:
Monitorul ☐ 1 lună ☐ 2 luni ☐ 3 luni
Monitorul de Duminică ☐ 2 luni
În funcţie de tipul abonamentului încheiat intri în concurs cu:
Monitorul
1 talon = 1 lună abonament
2 taloane = 2 luni abonament
3 taloane = 3 luni abonament
Monitorul de Duminică
1 talon = 2 luni abonament
Abonament în valoare de .... chitanţa nr. .... din data ....
Semnătură abonat, ...
Data ....
Completează talonul, trimite-l pe adresa: Iaşi, OP 7, CP 1630, şi participi la marea tragere la sorţi din data de 29 mai 1999.
ABONEAZĂ-TE
Monitorul
Duminică
Premii în valoare de 80 de milioane de lei

B.C.U. „M. EMINESCU" IAȘI
PECU

PAGINA 2A

Eroina din Moțca

PAGINA 3A

Prim-procurorul Șuhan a fost jefuit

SÎMBĂTĂ
20 martie 1999
Nr. 66 (2349)
20 PAGINI
2000 LEI
Numai 1269 lei pentru abonați

Ziarul care stă de vorbă cu oamenii

Monitorul

Înainte de a anunța Poliția, Salvarea sau Pompierii, sunați la
MONITORUL
271.271
www.monitorul.ro

SALONUL CRIMEI

Un reportaj zguduitor din locul în care este cea mai mare densitate de criminali aflați în libertate

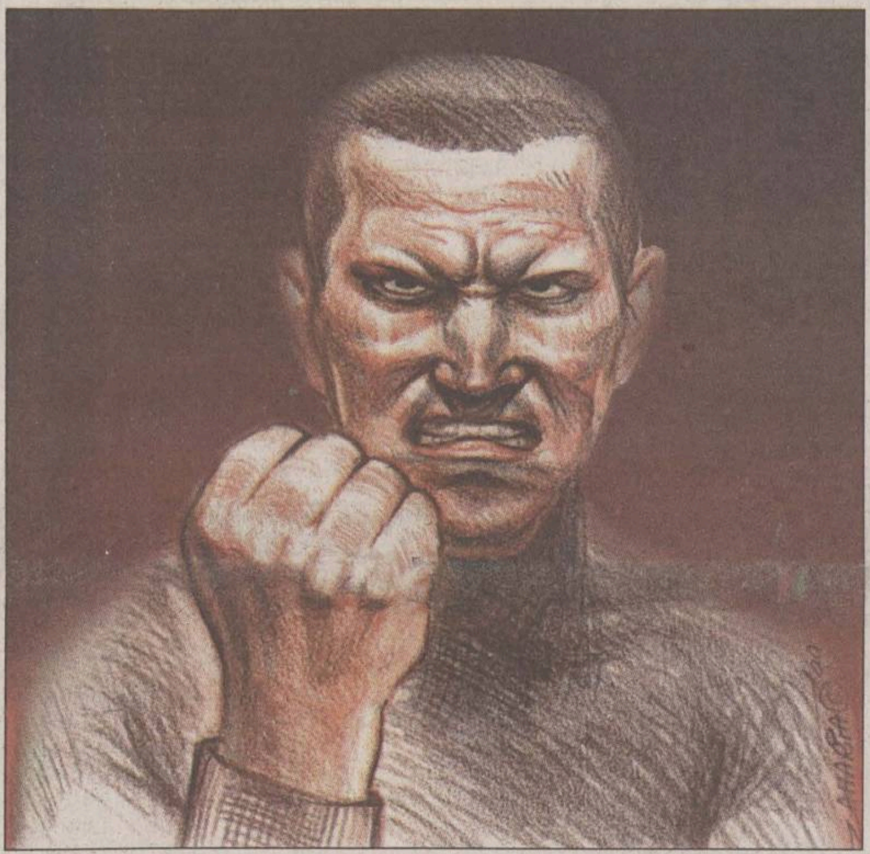

La circa 40 de kilometri de Iași, undeva la marginea localității Grajduri, pe o porțiune de cîtiva mii de metri pătrați este, fără teama de a greși, locul din Moldova cu cea mai mare densitate de criminali aflați în libertate. Internați într-o clinică de psihiatrie, mai mult de jumătate dintre cei 170 de femei și bărbați aflați aici au comis cel puțin o crimă. În cîteva săptămîni, acestora urmează să li se alăture alți 110 nebuni criminali din Suceava, Piatra-Neamț și Vaslui. Mame cu mințile rătăcite care și-au aruncat pruncii în foc sau i-au împins de la etaj, tați posedați de demoni care și-au omorît fiii în chinuri cumplite, copii care și-au sugrumat mamele sau și-au înjunghiat tații. Într-un cuvînt, *"bolnavii psihic de la 114 Cod Penal"*, sintagmă care vine de la încadrarea juridică pe care o primesc acești indivizi. Creaturi trimise pe pămînt pentru a chinui și a se chinui. Oameni greu de înțeles de noi, ceilalți, ale căror fapte ne stîrnesc laolaltă teamă, repulsie, ură.

Perioada minimă de internare la 114 Cod Penal este de șase luni, dar cei mai mulți dintre ei stau ani în șir; perioada maximă a fost de 27 de ani. O viață de om irosită din cauza unui destin lipsit de generozitate, aflat sub imaginara zodie a nebunilor, zodia celor fără discernămînt. **(Mihaela CĂNĂNĂU)** **(Amănunte în pagina 4A)**

Un asasinat care anunță Apocalipsa

■ *măcelarul din Bîrlad povestește cum și-a omorît fratele* ■ *"eu mă consider un nevinovat, un justițiar", spune Nicu Albu* ■ *după ce și-a decapitat fratele, i-a tăiat mîinile și le-a bătut în cuie pe gard* ■ *medicii psihiatri spun că, în România nu există o lege clară pentru a proteja societatea de asemenea indivizi* ■ *citiți pagina 4A* ■

Se sparge PNȚCD

■ *talibanii din jurul lui Victor Ciorbea, adversari declarați ai premierului actual, vor să înființeze un alt partid*

După îndelungi dispute interne, în PNȚCD apare prima aripă disidentă care pregătește scindarea partidului. Senatorul PNȚCD ***Matei Boilă*** a declarat ieri presei că intenționează să demisioneze din partid, considerînd că PNȚCD se îndepărtează de principiile care l-au consacrat, și să înființeze un alt partid care să urmeze linia politică a lui Iuliu Maniu. Boilă spune că și fratele său, deputatul ***Ioan Boilă***, va demisiona împreună cu el din partid și că lor li se va alătura, printre alții, inclusiv fostul premier *Victor Ciorbea* **(foto).** **(Amănunte în pagina 9A)**

Dolarul dă înapoi

■ *ieri, moneda națională s-a apreciat cu 290 de puncte* ■ *"piața tinde să se stabilizeze", spun dealerii* ■

După creșterea accentuată din ultima săptămînă a cursului de schimb, ieri dolarul a dat pentru prima dată înapoi. Astfel, dolarul a fost cotat ieri de BNR la 14.825 lei, cu 290 de lei mai puțin decît în urmă cu două zile, aceasta fiind prima scădere semnificativă a cursului leu-dolar. ***"Cursurile de cumpărare și vînzare încep să se îngusteze, iar piața tinde să se stabilizeze"***, a spus dealerul unei bănci. După o deschidere mai ridicată, la 16.000/17.000 lei/dolar, ieri, băncile au scăzut constant cotațiile, ajungîndu-se chiar pînă la 12.000-13.500 lei/dolar. De altfel, Mugur Isărescu, guvernatorul BNR, apreciase că va urma o relativă stabilizare a cursului în jurul a 15.000 lei/dolar, după deprecierea accentuată a monedei naționale din ultima perioadă, scădere care a indus în ultimele zile panică pe piață: **(Amănunte despre evoluția cursului pe piața interbancară, ce efecte au avut cele cîteva zile de depreciere continuă asupra prețurilor, citiți în pag.5A)**

azi

Prognoze sumbre: Învățămîntul ieșean a ajuns pe muchie de cuțit. **2A**

Pelerinajul pensionarilor: Cu cererea și cuponul de pensie în mînă, bătrînii stau la cozi imense la Direcția Muncii, de frică să nu piardă cîțiva lei în plus. **2A**

Sens-giratoriu: La Podul de Piatră, peste trei săptămîni, se va da numai prioritate de dreapta. **2A**

Acuzații la "Tepro": Conducerea de la "Tepro" este acuzată de un jurist că a făcut afaceri pe spinarea firmei. **5A**

"Clubul Monitorul":

Fostul premier Theodor Stolojan a fost ieri invitatul "Clubului Monitorul". **5A**

Unde se ascunde radarul Poliției ?

20 martie

În municipiul, Iași aparatele radar ale Poliției Rutiere vor fi amplasate astăzi pe str. Silvestru, B-dul Socola, str. Canta și Șos. Păcurari.

În județ, radarul este amplasat în dreptul localităților Popricani, Lețcani și Podu Iloaiei.

21 martie

În municipiul, Iași aparatele radar ale Poliției Rutiere vor fi amplasate astăzi pe Șos. Păcurari, B-dul Chimiei, str. Palat și str. Sfîntul Lazăr.

În județ, radarul este amplasat în dreptul localităților Chicerea, Tomești, Lețcani și Podu Iloaiei.

Bill Clinton i-a scris lui Emil Constantinescu

Președintele Statelor Unite, ***Bill Clinton*** **(foto)**, a trimis omologului său român, ***Emil Constantinescu***, o scrisoare în care își reafirmă sprijinul pentru reformele din România, pentru semnarea acordurilor cu FMI și Banca Mondială, precum și pentru integrarea României în Alianța Nord-Atlantică. Mesajul șefului administrației americane reprezintă răspunsul la o scrisoare adresată, la începutul anului, de președintele Emil Constantinescu.

"Sînt un susținător ferm al reformei democratice și al statului de drept în România. De cîte ori aceste principii sînt amenințate, sînt mîndru să-mi afirm solidaritatea cu dvs., și cu primul-ministru Vasile(...) Doresc să vă asigur că îmi mențin angajamentul ca rezultatul summitului NATO să evidențieze clar faptul că cei mai recenți trei membri ai Alianței nu vor fi și ultimii. Mai mult, doresc ca summit-ul să ofere României și altor țări aspirante la calitatea de membru al

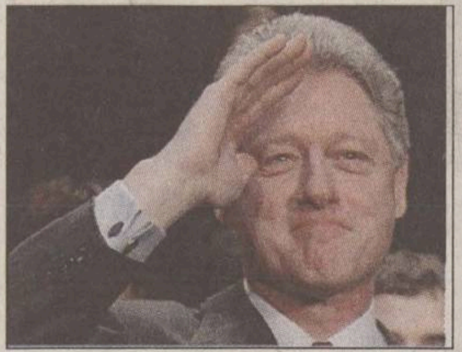

NATO o cale clară și un set de programe practice care să le ajute să devină cei mai puternici candidați posibili la dobîndirea calității de membru..."

Citiți în pagina 9A scrisoarea integrală a președintelui SUA

Serbia se pregătește de război

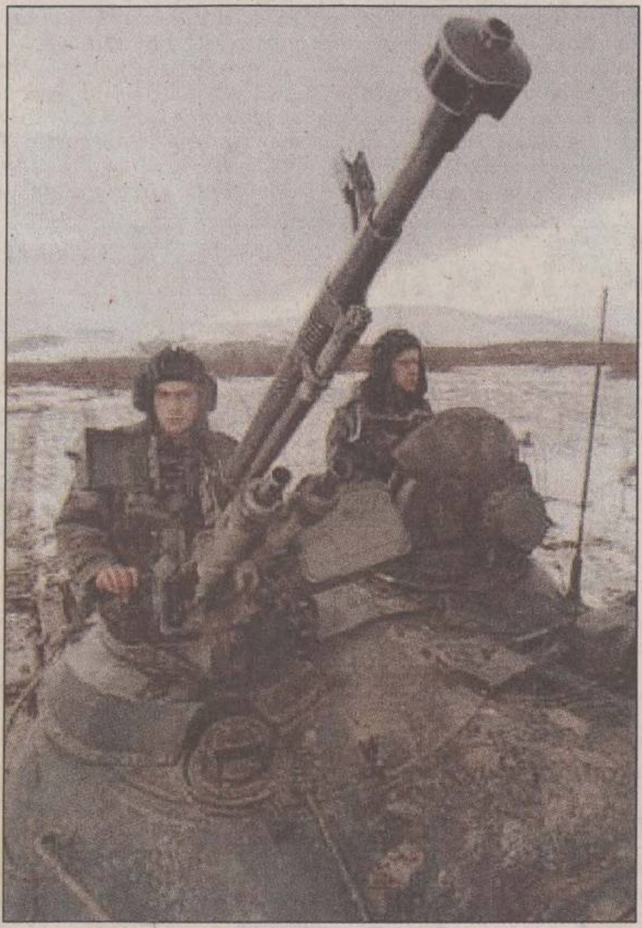

■ **în vreme ce convorbirile de pace de la Paris au ajuns într-un impas, armata iugoslavă a intensificat pregătirile de război** ■ **generalii cutreieră țara ținînd discursuri ofițerilor și militarilor pentru a le ridica moralul** ■ **unii comentatori apreciază că primele atacuri asupra sistemelor de apărare antiaeriană iugoslave vor fi suficiente pentru ca Milosevic să semneze acordul pentru Kosovo** ■ **surse apropiate armatei iugoslave au afirmat că forțele NATO ar putea deveni ținte legitime** ■ **citiți amănunte în pagina 9A** ■

Simirad vrea să-i confiște averea lui Remeș

■ *dacă ministrul de Finanțe ar trece prin Iași, primarul s-a gîndit că ar putea să-i confiște toate bunurile* ■ *Simirad spune că ar face acest lucru pentru a recupera datoriile Ministerului de Finanțe față de municipalitate* ■

Într-un acces de furie, primarul ***Constantin Simirad*** a spus ieri că îi va confisca toate bunurile ministrului de Finanțe, ***Decebal Traian Remeș***. Simirad vrea să-și concretizeze planul atunci cînd ministrul de Finanțe ar veni la Iași.

Primarul municipalității ieșene este cumplit de supărat pe Remeș, pentru că ministerul pe care îl conduce datorează Regiei de "Termoficare" Iași 30 de miliarde lei. Acești bani reprezintă subvențiile pentru căldură acordate de "Guvernul Ciorbea" pentru iarna anului 1997 - 1998. Simirad spune că îi va lua mașinile și alte bunuri pe care Remeș le va avea la el, în situația în care acesta va trece prin Iași în acest an. ***"Toate eforturile de recuperare a banilor pe care le-am întreprins pînă acum au fost zadarnice. Ministrul de Finanțe nu a respectat legea și aceasta este singura soluție pentru a mai recupera ceva din bani"***, a precizat primarul Constantin Simirad. Cu numai o lună în urmă, Simirad intenționase să dea în judecată statul român din aceeași cauză. În prezent, RAT datorează CET-ului suma de 130 de miliarde lei, din care 30 de miliarde aparțin statului român. Practic, CET a perceput penalități de la întreaga sumă. Cu alte cuvinte, CET a perceput penalități inclusiv statului. Contactat telefonic

aseară pentru a oferi detalii în legătură cu modul în care vede sechestrarea bunurilor ministrului, primarul și-a îndulcit tonul: ***"Nu cred că voi reuși să fac acest lucru, dar consider în continuare că ministrul de Finanțe ar trebui să găsească o modalitate să plătească acești bani care ni se cuvin"***. **(Liviu M., Răzvan M.)**

Generalul Iarnă își dă duhul în acest week-end

■ *după toate probabilitățile, acest sfîrșit de săptămînă este ultimul în care trebuie să ne îmbrăcăm gros*

Cu toate că ieri soarele și-a arătat fața, meteorologii nu prevăd o îmbunătățire semnificativă a vremii, care va fi în continuare rece dar cu tendințe de încălzire. Cerul va fi variabil pînă la noros. Sîmbătă mai sînt posibile ninsori slabe, iar duminică cerul va deveni variabil, cu unele înnorări în sud Moldovei, unde izolat vor mai fi posibile fulguieli. Potrivit datelor furnizate de Centrul de Prevedere a Vremii Bacău, vîntul va sufla slab pînă la moderat, din sector nordic, cu intensificări locale de 50-70 km/h. Temperaturile aerului vor înregistra valori minime cuprinse între -7 și -1 grad Celsius. Maximele termice vor varia sîmbătă între 0 și 6 grade Celsius; duminică este posibil ca temparatura maximă să fie de 10 grade. Vremea rece nu va mai ține mult. Dar în acest sfîrșit de săptămînă încă va mai fi nevoie de mănuși și haine groase. **(Dana PAVEL)**

COMPUTER HOUSE
...your house
NOU
90 de zile de asistență tehnică și instruire GRATUIT la domiciliu pentru fiecare calculator cumpărat de la COMPUTER HOUSE
Sisteme de abonament de service on-site pentru orice calculatoare, periferice sau rețele
MERITĂ SĂ TE ABONEZI LA
COMPUTER HOUSE
Bd. Independenței B1-5 TEL 217800

ORAȘUL PE O COLOANĂ

Pe eticheta unui produs trebuie trecută obligatoriu adresa fabricantului

O mulțime de producători îngreunează activitatea Oficiului pentru Protecția Consumatorilor (OPC) prin simplul fapt că nu-și trec adresa pe produs. Numai la un control de rutină, inspectorii OPC au găsit zeci de produse cu etichete necorespunzătoare. Plicuri de zahăr pe care scrie doar SC "Nectarul" Pașcani, SC "Unscop" SRL sau pungi cu semințe pe eticheta cărora este inscripționat numai "Moldrom" SNC. În cazul în care calitatea produsului este proastă, producătorul este foarte greu de găsit pentru a fi tras la răspundere. ***"Practic, ar trebui să facem muncă de detectivi ca să depistăm agentul economic respectiv. În perioada următoare, îi vom căuta pe toți cei ce nu au etichete în regulă. La oficiu, au venit mai multe sesizări în acest sens atît de la cetățeni, cît și de la asociații de apărare a drepturilor consumatorilor"***, a declarat ***Adrian Stîrcea,*** director adjunct al OPC. Potrivit legii, pe etichetă trebuie obligatoriu trecute numele și adresa (oraș, stradă, număr) fabricantului, importatorului sau distribuitorului, precum și adresa ambalatorului. De la o simplă etichetă incorectă, aceștia vor primi cîte o amendă de un milion de lei. **(Dana PAVEL)**

Doi hoți plecau în excursie cu mașinile furate

George Alupoaie (20 ani) și *Petru Carcia* (17 ani), ambii din Pașcani, au fost identificați și reținuți de polițiști pentru că, în decurs de o lună, au furat două autoturisme și s-au plimbat cu ele prin cîteva județe din Moldova. Pe 27 februarie, cei doi amatori de excursii auto au spart portiera autoturismului Dacia 1300 - proprietatea lui ***Liviu Pînzaru.*** După ce au făcut contactul "pe direct", au pornit motorul și au plecat la plimbare. Ei au vizitat pe rînd localitățățile Fălticeni, Roman și Ruginoasa, unde au și abandonat mașina din cauza lipsei de benzină. Cîteva zile mai tîrziu, cei doi, prin aceeași metodă, au furat și autoturismul Dacia 1300 a lui ***Dumitru Cofariu,*** și s-au dus în plimbare pînă la Roman. După o escală de cîteva ore, dorind să-și prelungească călătoria, cei doi au plecat spre Tîrgu-Neamț, dar în dreptul comunei Sagna au intrat în șanțul de pe marginea drumului, avariind autovehiculul. Cei doi hoți de mașini, care nu posedă carnet de conducere, au abandonat mașina în șanț și s-au întors acasă cu o ocazie. Polițiștii au găsit cele două autoturisme și le-au înapoiat proprietarilor. George Alupoaie și Petru Carcia au fost arestați preventiv pentru furt calificat și conducerea autovehiculelor pe drumurile publice fără a avea permis de conducere. **(V.E.)**

Magazinele alimentare intră sub lupa inspectorilor sanitari

În săptămînile care urmează, Direcția de Sănătate Publică va demara o campanie de verificare a unităților de alimentație publică particulare și de stat. ***"Pînă acum, i-am mai iertat pentru că vremea a continuat să fie friguroasă și le-am dat termen pînă în martie să se igienizeze complet. Odată cu venirea căldurii, pentru patroni și șefii de magazine, curățenia de primăvară trebuie să devină o prioritate"***, ne-a spus dr. ***Cornelia Teodorescu,*** inspector în cadrul Laboratorului de Igienă a Alimentației. Dacă se va constata nerespectarea regulilor de igienă, ***"amenzile vor fi usturătoare: de la 3 milioane în sus și, în funcție de gravitate, se va dispune chiar închiderea unității respective"***, a mai adăugat dr. Cornelia Teodorescu. **(Marius ȚUCA)**

Eroina din Moțca

■ *la 24 de ani, Maria Sîrghie și-a dorit să redevină elevă* ■ *ea suferă de o boală cumplită, care îi paralizează progresiv toți mușchii* ■ *zilnic, profesorii vin acasă și îi predau obiectele care se studiază în clasa a VII-a* ■

Maria Sîrghie: "Știu că voi avea probleme și cu mîinile, că după un timp nu am să le pot mișca. Mai știu că un bolnav de distrofie trăiește 20 - 22 de ani, și cum eu am ajuns în cărucior la 12 ani..."

Se spune că fiecare om își poartă crucea. ***Maria Sîrghie*** poartă în fiecare celulă o genă "criminală" care îi distruge încet, dar sigur, toți mușchii. Nu mai poate merge. Boala se numește distrofie musculară de centură și nici un medicament nu-i poate opri evoluția. În compensație însă, Dumnezeu a hărăzit-o pe Maria Sîrghie cu o minte ascuțită, un suflet bun și un chip frumos. La 24 de ani, Maria vrea să redevină elevă. Știe că nu mai are foarte mult de trăit, că nu va mai putea merge niciodată, dar vrea să aibă educație. Acum este în clasa a VII-a; zilnic cîțiva profesori vin și îi predau la domiciliu. Pentru ea, învățătura a devenit o plăcere de care nu se mai poate despărți.

Am găsit-o pe Maria învățînd la Geografie despre țările Europei. Stătea turcește - o poziție pe care o consideră foarte comodă - și scria într-un caiet. Din cînd în cînd consulta manualul de clasa a VII-a și o hartă a Europei. Ne-a mărturisit că recapitula niște lecții, ca să nu uite ce a învățat. Ne-a zîmbit veselă cînd ne-am prezentat, ne-a invitat să ne așezăm și s-a arătat dispusă să povestească despre viața ei de zi cu zi, despre visurile și temerile ei. Fără să plîngă, fără să dramatizeze, Maria ne-a dezvăluit că boala și-a arătat colții atunci cînd a împlinit 12 ani. În numai două luni, nu a mai reușit să meargă. Au urmat ani și ani de spitalizare, internări la mai multe clinici din Iași și București. Medicii nu reușeau să-și dea seama de ce boală suferă, i-au pus doar o serie de diagnostice "intermediare". Speranțele sale au fost spulberate în 1994, cînd un medic de la o clinică din Vîlcele, județul Covasna, i-a pus diagnosticul exact: distrofie musculară. ***"Mi-a spus că nu voi mai putea merge niciodată; că boala va evolua, că nu există tratament. Cînd am auzit, am vrut chiar să mă sinucid. Dar Dumnezeu mi-a dat puterea să lupt și să sper că într-o zi voi putea să merg din nou"***, ne-a povestit Maria. Internarea la clinica pentru distrofici din Vîlcele, moment în care a întîlnit bolnavi asemeni ei, a făcut-o să privească viața dintr-o perspectivă mai optimistă.

Maria se gîndește să termine măcar clasa a VIII-a

S-a înscris într-o asociație a persoanelor care suferă de distrofie și a aflat totul despre cumplita ei boală. Acum a aflat dintr-o revistă medicală franțuzească că medicii au descoperit un medicament, care va fi testat pe oameni. Articolul a reprezentat pentru Maria o nouă "infuzie" de optimism. În plus, acum are școala, un alt motiv de a uita că este imobilizată într-un cărucior. ***"M-am hotărît anul trecut să reiau școala. Mă simțeam umilită că am doar șase clase. Un prieten chiar mi-a spus odată: «Maria, tu ești fată deșteaptă, dar chiar vrei să rămîi toată viața o prostuță?». M-am gîndit o săptămînă la vorbele lui și m-am decis. Prietena mea, doctorița Elena Chiriac, m-a ajutat să mă înscriu la școală. M-am gîndit că atunci cînd nu vor mai fi părinții mei, va trebui să mă descurc singură"***, ne-a spus Maria. Și la 24 de ani și-a reluat viața de școlăriță: cu manuale, caiete și note. La Școala din Moțca există chiar un catalog special, doar pentru ea. ***"Am vrut să învăț, să știu mai multe deși am citit multe cărți, și pot spune că într-un timp cartea a fost prietenul meu. Dar mi-am dat seama că dacă vreau să mă gîndesc la viitor, trebuie să termin măcar opt clase. Apoi, aș putea să merg la o școală specială, unde să învăț să lucrez pe calculator"***, a mai zis Maria. Prietenii și familia au sprijinit-o. ***"Mă bucur că învață. Este o fată deșteaptă, curată și simțită, și merită ce este mai bun în viață. Poate odată și odată, vom avea bani să-i luăm și un calculator, Dumnezeu să ne ajute!. Mă ajută mult și cele trei fete mai mari, care toate o iubesc. Și are și mulți prieteni, care vin în vizită. Uneori, camera ei este plină de oameni"***, ne-a povestit Aurica Sîrghie, mama Mariei.

"Acum m-am împăcat cu mine și îmi accept boala"

Pentru că este veselă, isteață și generoasă, Maria a reușit să cîștige simpatia multor oameni. Cu prietenii ei discută orice, despre cărți, oameni și muzică. Cu ei iese la plimbare, în cărucior. ***"Merg la discotecă și prin sat. Foarte mult timp am stat izolată în casă. Oamenii din sat nici nu știau că nu pot merge. Acum, dacă nu ies măcar o dată pe săptămînă afară, nu mă simt bine. Acum m-am împăcat cu mine și îmi accept boala. Știu că voi avea probleme și cu mîinile, că după un timp nu am să le pot mișca. Mai știu că un bolnav de distrofie trăiește 20 - 22 de ani, și cum eu am ajuns în cărucior la 12 ani...."***. Unul dintre cei mai buni prieteni ai săi este Dumnezeu. Se roagă în fiecare seară să-i dea putere să meargă mai departe și să privească viața cu zîmbetul pe buze. De altfel, în micuța sa cameră, candela este mereu aprinsă. ***"Au fost momente cînd m-am revoltat, cînd mă întrebam de ce eu trebuie să sufăr. Acum însă îl consider pe Dumnezeu un prieten, și știu că El mă înțelege cel mai bine"***, a mai spus Maria, amintindu-și apoi brusc că a uitat să ne spună că de un an scrie poezii, prin care își exteriorizează toate emoțiile. Iată o "bucățică" dintr-o poezie de-a Mariei: ***"O, Doamne al meu/ Cît de naivă am fost/ De-acum am înțeles/ Că am intrat într-un joc fără sens/ Cînd am înțeles adevărul/M-am prăbușit într-un gol imens/ Lacrimi de umilință mi-am șters/ De pe obrazul ca de ceară"***. **(Alina ȚIȚEI)**

Ce trebuie să facă persoanele cu handicap care vor să învețe acasă

De această formă de învățămînt mai beneficiază încă alți doi copii din municipiul Iași: ***Iasmina Calinciuc*** (fetița infectată cu HIV), care urmează cursurile școlii primare, și ***Daniel Bogdan Cionac.*** Acesta din urmă a suferit o paralizie a trunchiului în urma unui accident de mașină. Nu s-a descurajat, ci și-a continuat studiile. Acum, este elev în clasa a VI-a. ***"Persoanele cu handicap pot beneficia de învățămînt la domiciliu dacă nu se pot deplasa. Au niște drepturi legale și dacă doresc să continue sau să înceapă școala trebuie să se adreseze unei comisii de expertiză, care are centrul în clădirea în care funcționează și sindicatul USLIP. Analizăm dosarul, îi înscriem la școală și angajăm profesorii. La gimnaziu, ei au un program normal, de 18 ore pe săptămînă, sînt evaluați și notați"***, ne-a declarat prof. ***Rebeca Iovu,*** inspector de specialitate din cadrul Inspectoratului Școlar Județean.

Ministerul Sănătății dă farmaciștilor o parte din banii pentru medicamentele compensate

■ *criza este însă departe de a fi rezolvată*

Abia la trei zile de la blocada farmaciștilor, Ministerul Sănătății a trimis circa 6 miliarde de lei pentru plata unei părți din datoriile spitalelor ieșene - ne-a informat directorul Direcției de Sănătate Publică, dr. ***Petru Scripcariu.*** În tot acest timp, ieșenii au trebuit să-și cumpere medicamentele pe care, în mod normal, ar fi trebuit să le primească gratuit sau în regim compensat. Cei care au avut bani, pentru că ceilalți au fost puși în situația de renunța la tratament. Din suma primită, spitalele pot acoperi doar 21% din valoarea totală a datoriilor acumulate anul trecut. Ca atare, farmaciile ieșene își vor recupera doar o parte din banii pe care, la rîndul lor, trebuie să-i dea producătorilor și importatorilor de medicamente. Situația este totuși departe de normalitate pentru că numai SC "IASSYFARM" SA are de recuperat peste 17 miliarde de lei. ***"Este o veste bună; înseamnă că sînt speranțe. E bine și atît, cu toate că nu e încă suficient"***, ne-a spus farmacist primar ***Mariana Perțea,*** directoarea acestei instituții, imediat după aflarea veștii. Sătui de promisiuni, farmaciștii ieșeni se abțin, deocamdată, să-și facă iluzii privind reglementarea acestei situații. ***"Să văd banii mai întîi, și să văd cît vom primi. Urmează să discutăm în ședința consiliului de administrație, și apoi vom mai vedea. Cu acești bani putem onora rețetele compensate doar în cinci farmacii"***, a adăugat Mariana Perțea, neîncrezătoare în faptul că va primi banii prea curînd. Ea mai spune că, de la Spitalul "Sf. Spiridon", nu a primit nici acum vreun leu din tranșa anterioară, deși a fost alocată acum zece zile de către minister.

Farmaciștii consideră că ministerul a alocat o sumă mult prea mică față de nivelul datoriilor pe care îl au spitalele

Pe aceleași poziții se situează și farmaciile particulare care consideră suma alocată foarte mică. În funcție de banii pe care îi vor primi se va lua o decizie, însă farmacist Gabriela Hâmbu, șefa Patronatului Farmaciștilor din Iași se declară mai degrabă pesimistă în această privință. ***"Situația este foarte gravă. Sînt în derută toate depozitele și farmaciile. Este o foarte mare nebuloasă. Dacă nu ne ținem tare pe poziții, mă tem că se va prescrie datoria, și noi vom rămîne fără bani"***, a spus farmacist ***Gabriela Hâmbu.*** Oricum, situația este departe de a fi rezolvată. Rămîne de văzut cum vor fi împărțiți banii de la minister și, în funcție de aceasta, care vor fi deciziile SC "IASSYFARM" SA și ale Patronatului Farmaciștilor. **(Marius ȚUCA)**

Două femei se judecă după o bătaie cu sos de roșii

■ *una dintre femei i-a împrumutat celeilalte cîteva milioane de lei, anul trecut* ■ *ele nu s-au înțeles în legătură cu data înapoierii banilor, și astfel s-a ajuns la o bătaie cu sos de roșii* ■

Medicul ieșean ***Elena Nicoreac*** este inculpată într-un proces penal de vătămare corporală ce a avut loc ieri, la Tribunal. În noiembrie anul trecut, ***Lenuța Rusu*** i-a împrumutat doctoriței cîteva milioane de lei, cu care ultima urma să-și deschidă propria afacere, o tonetă stradală. Conform înțelegerii dintre cele două femei, banii trebuiau să fie returnați pe 11 mai a.c. "Cămătăreasa" - după cum a numit-o Elena Nicoreac pe cea care i-a dat împrumutul - a venit să ceară banii cu două luni mai devreme, însă doctorița a refuzat să-i înapoieze suma.

La sfîrșitul anului trecut, vecinii Elenei Nicoreac au fost alarmați de țipătul care se auzea din apartamentul inculpatei. Doi vecini mai curajoși și-au luat inima în dinți și au bătut la ușa doctoriței. Acuzata a deschis ușa, spunînd numai atît: ***"Chemați poliția, că ne batem!"*** Unul dintre martorii întîmplării a declarat Instanței că a văzut-o pe Lenuța Rusu cum stătea în patru labe, murdărită pe haine cu o soluție roșie, altceva decît sînge. El a adăugat: ***"Era lovită la cap, la tîmplă, dar nu era sînge"***. Avocatul reclamantei a afirmat că victima a fost ținută de fiul doctoriței în timp ce aceasta o bătea cu furtunul.

Am încercat să aflăm dacă soluția roșie de care s-a vorbit foarte mult era periculoasă. Inculpata Elena Nicoreac ne-a spus că era vorba de o mîncare cu bulion pe care i-o trîntise în cap părții vătămate. **(Olivia MOCĂNAȘU)**

Direcția Muncii a devenit loc de pelerinaj pentru mii de pensionari

■ *cu cererea și cuponul de pensie în mînă, ei stau la cozi imense de frică să nu piardă cîțiva lei în plus*

Vîrstnicii ieșeni, care speră un ban în plus la pensie, au blocat întreaga activitate a Direcției Muncii și Protecției Sociale (DMPS). Deși categoriile care beneficiază de această recorelare au fost anunțate clar, Direcția Muncii a devenit un fel de loc de pelerinaj pentru mii de pensionari. Cu cererea și cuponul de pensie în mînă, vîrstnicii fac cozi imense în fața direcției, de frică să nu piardă cîțiva lei în plus. De două săptămîni, întreg personalul instituției lucrează numai la trierea cererilor, lăsînd la o parte alte sarcini. ***"Încercăm să dăm și răspunsuri scrise, oficiale, tuturor pensionarilor. De aceea, salariații lucrează zi-lumină, inclusiv sîmbăta și duminica"***, a precizat ***Ionel Calapod,*** directorul DMPS. Mare parte din această activitate este practic inutilă, întrucît mulți dintre cei care își depun cererile nu au dreptul la recorelare. Potrivit HG 797/1998, beneficiază de recorelare doar pensionarii pentru muncă depusă și limită de vîrstă cu vechime integrală. Pînă la sfîrșitul lunii ianuarie, au intrat la mărire veniturile acestei categorii de pensionari, care au ieșit din cîmpul muncii pînă la data de 1 august 1996. Recenta modificare a HG 797/1998 a extins doar aplicarea recorelării și pentru cei care au ieșit la pensie între 1 august 1996 și 1 aprilie 1997. Deci, nu este vorba de o altă recorelare ci doar de o a doua etapă a măsurii, făcută după aceleași reguli ca și prima. Recorelarea se face prin înmulțirea pensiei din luna octombrie 1990 cu coeficientul 279,25. Această cifră reprezintă raportul dintre valoarea pensiei medii pentru muncă depusă și vechime integrală la data intrării în vigoare a hotărîrii (574.146 lei) și pensia medie din luna octombrie 1990 (2056 lei). În plus, pentru ca un pensionar să beneficieze de recorelare, raportul dintre pensia cuvenită și pensia medie în luna intrării în vigoare a hotărîrii trebuie să fie mai mic decît același raport pentru luna octombrie 1990. Deci, pensionarii norocoși sînt cei care în luna noiembrie 1998 au avut o pensie (fără pensia suplimentară) între 504.607 lei și 1.170.924 lei. **(Dana PAVEL)**

Sens-giratoriul de la Podul de Piatră va fi gata peste trei săptămîni

În intersecția din Podul de Piatră, mașinile și tramvaiele vor aplica regula priorității de dreapta

În trei săptămîni, zona Podul de Piatră din municipiul Iași va fi definitiv cosmetizată. Lucrările de amenajare a unui nou nod rutier, unul dintre cele mai mari din Iași, vor fi finalizate prin modificarea rețelei de șină a tramvaielor, prin asfaltarea zonei și prin schimbarea sensului de mers.

Lucrările la amenajarea noului nod rutier din zona Pod de Piatră au demarat în luna decembrie a anului trecut. Valoarea totală a investiției se ridică la circa 1,7 miliarde de lei și va fi suportată de Primăria Iași cu bani proveniți din *"taxa Băsescu"*. ***Neculai Abălașei,*** directorul adjunct al RATC a afirmat că lucrările de amenajare a acestui nod rutier au fost necesare datorită traficului extrem de aglomerat din zonă. ***"Avem un contract direct cu Primăria prin care la această lucrare participăm noi pentru refacerea șinei de tramvai și Direcția de Administrare a Domeniului Public pentru asfaltare. Noutatea care va interveni în circulația autoturismelor și a tramvaielor va fi cursivitatea în trafic. În acest moment, în zonă există un semn de cedează trecerea dinspre Splai Bahlui Stîng, în rest aplicîndu-se prioritatea de dreapta. După terminarea lucrărilor se va ocoli insula din mijlocul nodului, pe un singur fir, al doilea fiind scos, regulă ce se va aplica și circulației tramvaielor, șina urmînd a fi înălțată cu 14 cm. Se va aplica numai regula priorității de dreapta. Tramvaiul 5 va face sensul giratoriu, iar în dreptul Benzinăriei «Shell» o va lua la stînga spre Podu Roș. Tramvaiul 6 va urma aceeași rută cu 5 pînă la Benzinăria «Shell», unde va face la dreapta, iar tramvaiul 2 care circulă pe ruta Țuțora - Canta va face sensul giratoriu spre gară. Același tramvai 2 care vine dinspre Canta spre Țuțora va circula direct prin nod, spre b-dul N. Iorga. Această regulă va fi stabilită de Comisia de circulație după definitivarea lucrărilor"***, a declarat Neculai Abălașei. Acesta a adăugat că pentru urgentarea lucrărilor, astăzi și mîine, circulația tramvaielor în zonă va fi oprită, acestea urmînd a fi suplinite de autobuze. ***"Se lucrează chiar și noaptea, în flux continuu, pentru a putea termina lucrarea în termen de trei săpătămîni"***, a adăugat Neculai Abălașei. **(Răzvan MOLDOVEANU)**

"În ziua de astăzi, cu iubirea nu faci mare lucru"

■ *spune o mamă, după ce și-a snopit în bătaie fiica îndrăgostită de un șomer*

Deoarece dorea să se căsătorească cu un băiat fără serviciu, o tînără în vîrstă de 25 de ani a fost snopită în bătaie de mama ei. ***"M-a prins de păr și m-a izbit cu capul de dulap, după care mi-a pus cuțitul la gît și m-a amenințat. Apoi m-a lovit peste tot corpul și peste cap cu vătraiul și cu un butuc"***, ne-a declarat ***Beatrice Cazacu.*** Ea a adăugat că mama sa, ***Camelia Moraru***, se înfuriase foarte tare și din cauză că ea își vizita pe ascuns tatăl, de care mama sa se despărțise în urmă cu 13 ani. Beatrice Cazacu ne-a precizat că lucrează ca profesor suplinitor în satul Poieni și că îl iubește foarte mult pe actualul ei prieten, Costel: ***"Chiar dacă nu are un serviciu, el a promis că o să găsească ceva. Înainte a lucrat ca zidar la SC «Conest» SA, dar a fost dat în șomaj. Acum și lui îi vine greu și încearcă să se descurce muncind cu ziua. Dar mama mea din «prăpădit» nu-l mai scoate"***. Pe de altă parte, Camelia Moraru susține că ea nu-i dorește decît binele fetei. ***"Nu mai știu cu ce am bătut-o, însă eram foarte nervoasă. O las să stea într-o casă cu trei camere, are serviciu, o ajut și eu cu mîncarea, iar ea vrea să se mărite cu un băiat care stă pe spinarea ei. Prietenul pe care l-a ales îi mănîncă fiecare bănuț, în loc să-și caute serviciu, să muncească. În ziua de astăzi, cu iubirea nu faci mare lucru"***, a adăugat revoltată femeia. Aceasta a mai spus că dorește foarte mult ca fiica ei să-și găsească un alt băiat, cu serviciu, muncitor. Ea este de părere că dacă Beatrice nu-și va găsi alt prieten, va ajunge o nenorocită, iar cînd vor interveni copiii va fi nevoită să fure ca să aibă ce mînca. Pe de altă parte, fiica ei ne-a spus că-i pare foarte rău că tocmai mama ei a ajuns să o lovească în asemenea hal. Însă, Camelia Moraru crede că bătaia a fost meritată, că mai bine este ca fiica ei să plîngă acum, decît mai tîrziu. Din cauza loviturilor, Beatrice Cazacu a fost internată la Spitalul de Neurochirurgie, fiind diagnosticată cu traumatism cranio-cerebral, fractură de craniu și policontuzii. **(Laura HUSARU)**

De la 1 aprilie, ieșenii vor avea caloriferele reci

Începînd cu 1 aprilie a.c., RA "Termoficare" va sista aprovizionarea cu căldură a populației. Totodată, conducerea regiei intenționează ca în perioada premergătoare sărbătorilor de Paști, în intervalul 1 - 15 aprilie, regia ieșeană să furnizeze apă caldă tuturor ieșenilor racordați la RAT, indiferent de nivelul datoriilor.

Ieșenii vor mai avea căldură în apartamente aproximativ 10 zile. ***Romeo Mistreanu,*** inginerul-șef al regiei, a afirmat că de la 1 aprilie va fi sistată livrarea agentului termic către populație. ***"În mod normal, legea îmi permite să sistez aprovizionarea cu căldură după trei zile consecutive cînd s-au înregistrat temperaturi de minim 10 grade. Cel mai probabil, acest lucru se va întîmpla pe data de 1 aprilie, cînd de obicei oprim căldura pentru populație"***, a declarat Romeo Mistreanu. Acesta a adăugat că intenționează ca în perioada 1 - 15 aprilie să furnizeze apă caldă tuturor ieșenilor ce beneficiază de serviciile RAT. În acest scop, în zilele următoare, el va chema la regie cele 150 de asociații de locatari care au datorii mari, mai vechi de trei luni, pentru a mai obține o parte din bani. În prezent, aproximativ 70 de asociații nu beneficiază de apă caldă din cauza datoriilor mari către RAT. În rest, pînă la 1 aprilie, RA "Termoficare" va furniza apa caldă după același program: 06,00 - 22,00 în zonele centrale unde există posibilități financiare și unde președinții de asociații au cerut acest program, și în două reprize în restul orașului: 06,00 - 11,00 și 16,00 - 22,00. **(Răzvan MOLDOVEANU)**

STAȚIUNEA DE CERCETARE ȘI PRODUCȚIE VITI-VINICOLĂ
Iași, Aleea M. Sadoveanu nr. 48

organizează **licitație publică cu strigare** pentru:

vînzarea activului
MOTEL "AROMA VIILOR"
avînd ca obiect de activitate cazare și alimentație publică;

vînzarea activului
CĂMIN NEFAMILIȘTI
cu capacitate 120 locuri

Licitația va avea loc la sediul unității pe data de 7 aprilie 1999, ora 12.00. Dosarele de prezentare a activelor pot fi procurate de la sediul unității, zilnic între orele 8.00 - 15.00. Relații suplimentare la telefon 032/219500 (interior 40 sau 21).

Pentru participarea la licitație ofertanții vor depune la sediul unității pînă în ziua licitației ora 11.00 documentele prevăzute în dosarul de prezentare.

Prim-procurorul Șuhan, victimă a unui furt

■ *cînd a ieșit din bloc pentru a merge la serviciu, magistratul ieșean și-a găsit mașina fără roțile din spate*

Prim-procurorul Parchetului de pe lîngă Tribunalul Iași, ***Gheorghe Șuhan***, a avut ieri dimineață o mare surpriză cînd și-a văzut mașina fără roți. Autoturismul său, marca Renault 19, parcat în fața unui bloc de pe strada Decebal, a fost ținta unor indivizi necunoscuți care au reușit, într-un timp extrem de scurt, să demonteze roțile din spate. Polițiștii alertați de prim-procurorul Șuhan au ajuns la fața locului în jurul orei 6 dimineața și au început investigațiile pentru depistarea hoților. Aceștia au găsit una din roțile sustrase la cîteva sute de metri de mașină, abandonată undeva pe Aleea Rozelor. Gheorghe Șuhan a afirmat ieri că nu este prima dată cînd mașina sa se află în centrul atenției spărgătorilor de autoturisme. În urmă cu o lună, aceștia i-au stricat yala de la portieră, încercînd să o deschidă. Cu roata găsită și cu cea de rezervă montate la loc, Gheorghe Șuhan a putut să se deplaseze cu mașina la locul de muncă. Noaptea trecută, în același cartier, au avut loc mai multe spargeri de autoturisme cu autori rămași deocamdată neidentificați. Anul trecut, un alt procuror ieșean a fost victima hoților. Mașina acestuia, de fabricație străină, a fost furată de niște indivizi aflați în trecere prin Iași. După cîteva săptămîni de căutări, respectivul magistrat și-a găsit autoturismul abandonat pe marginea unei șosele din județul Galați. **(Andrei AȘTEFĂNESEI)**

Învățămîntul ieșean a ajuns pe muchie de cuțit

■ *ministerul vrea să se spele pe mîini de școlile Iașului* ■ *întreaga cheltuială din educație ar putea cădea pe spinarea îngustă a Primăriei* ■ *conducerea ISJ profețește că 1999 ar putea fi un "an negru" în care s-ar putea prăbuși învățămîntul ieșean* ■

În condițiile unui buget "microscopic", finanțarea sistemului de învățămînt preuniversitar din fondurile municipale va determina un adevărat haos în rețeaua școlară, ce ar putea culmina cu închiderea școlilor. Declarațiile primarului ***Constantin Simirad*** - referitoare la faptul că nu va putea onora decît o treime din suma cerută de ***prof. Camelia Gavrilă*** (112 miliarde lei) - au pus pe jar întregul Inspectorat Școlar Județean. ***"Cu o astfel de sumă, 30 de miliarde, sistemul nu ar putea funcționa. Nici nu vreau să mă gîndesc acum ce se poate întîmpla. 1999 ar putea fi un an «negru» pentru învățămînt. Sper doar că primarul va înțelege că învățămîntul trebuie să fie o prioritate"***, ne-a declarat prof. Camelia Gavrilă. Economista ***Adriana Aftanase*** a confirmat temerile prof. Camelia Gavrilă, afirmînd: ***"Unitățile de învățămînt ar fi în imposibilitate de a funcționa: nu ar putea face nici cea mai mică reparație, nu ar mai putea cumpăra nimic, nici măcar materiale pentru curățenie sau cretă. Ar fi îngrozitor"***. Împreună cu aceasta am realizat un scenariu care ar putea deveni realitate în acest an din cauza trecerii ISJ de sub "umbrela" protectoare a MEN sub pălăria prea strîmtă a Primăriei. În primul rînd, vor fi stopate lucrările pentru consolidarea unor licee ("C. Negruzzi", Economic nr. 1, Colegiul Național) începute cu mulți ani în urmă și ale căror clădiri se află în pericolul de a se prăbuși. În al doilea rînd, neacordarea fondurilor pentru dotare (faxuri, televizoare, copiatoare) ar însemna practic compromiterea examenelor de capacitate și bacalaureat. În al treilea rînd, elevii își vor pierde bursele de studiu, iar sportivii nu vor mai avea posibilitatea de a merge în cantonamente sau la competițiile școlare pentru că Primăria nu va mai oferi gratuități pentru cazare, masă și transport. Pînă și elevii care vor merge la olimpiadele naționale vor fi nevoiți să-și plătească cheltuielile. Bibliotecile școlare nu vor mai putea achiziționa nici o carte, iar cabinetele medicale vor rămîne fără medicamente. Precizăm că MEN asigura, pînă în prezent, o subvenție de 680 lei/elev pentru fondul de bibliotecă și 500 lei/elev pentru asistența medicală. ***"Am cerut 112 miliarde fără să exagerăm, cu decență. Acestea sînt efectiv necesitățile noastre, calculate la limită. Numai cheltuielile de gospodărie-încălzire, iluminat, apă materiale de curățenie se ridică 45 miliarde lei, ce includ și datoriile către furnizori"***, a încheiat economista Adriana Aftanase. **(Alina ȚIȚEI)**

Camelia Gavrilă se teme că școlile nu vor avea bani nici pentru cretă

Lui Simirad i s-a aprins beculețul

■ *în condițiile în care fiecare familie plătește taxa pentru iluminatul public, el pare să renunțe la ideea de a lăsa orașul în beznă după miezul nopții*

Pentru a economisi bani la bugetul local, primarul ***Constantin Simirad*** a declarat alaltăieri că a luat în calcul posibilitatea de a reduce după miezul nopții iluminatul stradal. Speriat de ultimele evoluții ale cursului leu-dolar și de faptul că bugetul municipalității a ajuns la jumătatea celui de anul trecut, primarul se gîndea chiar să lase orașul în beznă, cu excepția străzilor principale. ***"Voi face acest lucru indiferent de urmări"***, a afirmat primarul.

Primarul caută o soluție de compromis

Declarațiile lui Simirad au stîrnit reacții dure din partea cititorilor în condițiile în care, la sfîrșitul anului trecut, Consiliul Local a emis o hotărîre conform căreia fiecare familie de ieșeni trebuie să plătească o taxă de 4000 de lei pe lună pentru iluminatul stradal. ***"Monitorul"*** l-a întrebat ieri pe primar cum se justifică această taxă dacă va pune în aplicare planul de sistare a iluminatului public, în mai multe zone ale orașului. Primarul Iașului a bătut în retragere, afirmînd că o astfel de măsură ar fi prea dură, dar se va gîndi în continuare la o soluție de compromis.

Municipalitatea alocă în fiecare lună aproximativ un miliard de lei pentru iluminatul public. Din taxa pe care ieșenii o plătesc lunar, Primăria nu reușește să adune decît 300 de milioane lei. **(L.M.)**

O femeie a leșinat în instanță

■ *mamă a doi copii, Elena Rusu riscă să fie evacuată din casă, pentru că nu și-a plătit întreținerea timp de mai multe luni*

Din cauză că avea datorii mari la întreținere, în vara anului trecut, Primăria a dat-o în judecată pe ***Elena Rusu*** (33 ani), din Iași, încercînd astfel să o evacueze din apartamentul în care locuiește. Ieri, a avut loc un nou termen la Curtea de Apel, în timpul căruia Elena Rusu, mamă a doi copii, s-a enervat foarte tare și a leșinat. Femeia a încercat să explice completului de judecată că apartamentul este al ei și că Primăria nu are dreptul să o determine să plece. Aceasta abia s-a făcut înțeleasă, deoarece vorbirea îi este afectată de numeroasele operații pe care le-a avut la gît. În momentul în care avocata Elenei Rusu a avut cuvîntul, femeia amenințată cu evacuarea a început să tremure vizibil, apoi a căzut secerată în fața judecătorilor. Toți cei prezenți în sală au fost îngroziți, însă președinta completului de judecată și-a păstrat calmul și a rugat persoanele prezente să-i acorde primul ajutor. Cineva a anunțat salvarea, care a sosit rapid, iar medicul ne-a declarat că femeia este epileptică, o criză mai puternică putîndu-i fi fatală. Rudele Elenei Rusu susțin că aceasta a suferit 28 de operații foarte dificile și că are probleme de natură psihică. Femeia a fost inconștientă aproximativ o jumătate de oră, după care a fost dusă cu o ambulanță la Spitalul "Socola". O prietenă de-a ei ne-a spus că procesul durează de un an de zile, iar Elena Rusu abia mai poate rezista. Din cauza incapacității ei de a se ocupa singură de cei doi copii și de întreținerea lor, femeia este în grija familiei Asan. **(Olivia MOCĂNAȘU)**

Iașul are o șansă de a înhăța niște bani de la Uniunea Europeană

Uniunea Europeană va acorda României, începînd din anul 2000 și pînă în 2006, un credit nerambursabil în valoare de 1 miliard de Euro pe an. Programul Uniunii Europene își propune alocarea de bani pentru refacerea utilităților și infrastructurii deficitare la nivelul municipiilor din România. Județul Iași ar putea beneficia de o astfel de finanțare, doar dacă, pînă la data de 31 martie, orașele Tîrgu Frumos, Hîrlău, Pașcani și Iași vor trimite la Ministerul Lucrărilor Publice și Amenajării Teritoriului (MLPAT) propuneri de proiecte de investiții. Asistența financiară pe care o poate acorda UE se referă la investiții pentru reabilitarea și extinderea sistemelor de alimentare cu apă, canalizare și epurare, reabilitarea sistemelor de termoficare. Denumit IPSA - Instrument pentru Politici de Structurare pentru Preaderare - programul va fi demarat în toate statele europene candidate la aderarea la UE și vizează în principal investiții pentru protecția mediului. ISPA oferă un credit de pînă la 75% din valoarea totală a investiției. Restul de finanțare va fi obținut din alte surse, de exemplu de la buget sau alte credite externe. În vederea identificării proiectelor care ar putea obține finanțare, s-au trimis primarilor din cele 262 orașe ale României două seturi de chestionare, care vor trebui completate și trimise la MLPAT pînă la sfîrșitul lunii. ***"Consiliul Județean va trebui să preseze consiliile locale implicate să se încadreze în termenele de predare a proiectelor respective. Consiliul Județean nu va fi decît un supervizor al acestor proiecte"***, ne-a declarat ieri ***Iordache Popa***, vicepreședintele CJ. Primarul ***Constantin Simirad*** va încerca să obțină finanțare pentru restructurarea RA "Termoficare" și pentru modernizarea colectării deșeurilor în municipiul Iași. **(Liviu MĂGURIANU)**

Iordache Popa, vicepreședintele CJ

Rectorul UMF este indignat de rezultatele examenului de rezidențiat

■ *Carol Stanciu este surprins că examenul a fost ratat de foarte mulți candidați din Iași* ■ *el propune ca rezidențiatul să se desfășoare, prin rotație, în toate centrele universitare* ■

Rectorul Universității de Medicină și Farmacie "Gr.T. Popa", ***prof. dr. Carol Stanciu***, este nemulțumit de rezultatele pe care le-au obținut absolvenții ieșeni la examenul de rezidențiat din acest an. El va solicita Ministerului Educației Naționale lista completă a licențiaților UMF Iași care au fost admiși la rezidențiat și, totodată, va cere modificarea modului de desfășurare a acestui examen. ***"Nu pot să cred că mediciniștii ieșeni, care erau totdeauna cîștigători la concursuri și examene, au ajuns acum codași. Nu-mi vine să cred că au luat rezidențiatul mai mulți absolvenți de la Constanța și Craiova decît de la Iași"***, a declarat, plin de indignare, rectorul Carol Stanciu. El a mai precizat că are ***"mari neclarități"*** în legătură cu modul în care se organizează acest examen hotărîtor pentru cariera unui medic. ***"Nu este normal ca dintr-o disciplină mică să se dea un sfert din subiecte. În acest an, 25% dintre subiecte s-au referit la bolile de rinichi, care au o pondere de sub 10% din medicina internă. De asemenea, am auzit că baremul a fost afișat la două săptămîni după examen, iar nu la cîteva ore, așa cum era firesc"***, a afirmat prof. dr. Carol Stanciu. El va cere ministerului ca examenul de rezidențiat să fie susținut prin rotație în toate centrele universitare, cu o comisie națională, formată din profesori proveniți din toate centrele universitare. ***"Drumul pînă la București și cazarea timp de două nopți îi costă pe candidați mult mai mult decît un salariu întreg"***, a argumentat propunerea sa, rectorul UMF. **(Emilia CHISCOP)**

lecom bos srl
Günther Wotsch - Group of Companies
InkTec®
Cerneluri pentru imprimante
GBC®
Aparate de îndosariat și laminat
Planorga
Materiale de prezentare
Geha
Retroproiectoare, folii
Hîrtie
pentru copiator, imprimantă, fax
Iași, str. Carpați nr. 910 - 912, tel/fax: 032- 222 880, 222 882

ORAȘUL PE O COLOANĂ

Deținuții sparg piața gunoierilor

Primarul ***Constantin Simirad*** va suplimenta numărul deținuților care lucrează la gospodărirea comunală. Începînd de azi, numărul deținuților care curăță orașul va crește de la 100 la 200. Pentru fiecare oră de lucru, deținuții primesc cîte 3.500 de lei. Pușcăriașii cîștigă aproximativ 800.000 de lei pe lună din munca prestată de aceștia pe raza municipiului. Deținuții sînt folosiți la reamenajarea spațiilor verzi și la salubrizarea orașului. ***Violetta Cănilă***, director al Direcției de Administrare a Domeniului Public (DADP), apreciază că deținuții prestează o muncă de calitate, concurînd cu succes cu muncitorii DADP. ***"Sîntem mulțumiți de munca lor. Sînt disciplinați și prestează servicii de calitate"***, a precizat Violetta Cănilă.

La rîndul său, Simirad s-a declarat mulțumit de echipele de pușcăriași, existînd posibilitatea ca, în următoarele zile, numărul deținuților scoși la stradă să crească. ***"În primul rînd ies la aer, ceea ce este foarte sănătos. Pînă acum nu au fost nici un fel de reclamații în legătură cu activitatea acestor deținuți"***, ne-a declarat Constantin Simirad. **(Liviu MĂGURIANU)**

Eugen Butur rămîne șef al vameșilor Regionalei Iași

În urma concursului susținut, miercuri, la sediul DGV București, noul șef al vameșilor ieșeni este de fapt fostul director, ***Eugen Butur*** **(foto)**. După cum am mai relatat, acest examen a avut loc în urmă cu cîteva zile, fiind motivat de conducerea Direcției Vamale prin apariția statutului funcționarului vamal. Potrivit acestui document, șefii direcțiilor regionale din țară care nu au obținut titlul de expert vamal nu pot ocupa funcția de șef al vreunei regionale vamale. Pe 15 februarie a.c., toți directorii regionalelor care nu aveau atestatele de "experți vamali" au fost eliberați din funcție, urmînd să susțină examenul care a avut loc pe 17 martie a.c. După cum am mai relatat, la examenul de acum trei zile s-au prezentat doi candidați: Eugen Butur (directorul interimar al DRV) și Marinică Raclariu (coordonator biroul logistică la DRV). Concursul, susținut în prezența unei comisii alcătuite din reprezentanți ai Ministerului de Finanțe și DGV, a fost cîștigat de Eugen Butur. Potrivit conducerii DRV, contracandidatul lui Butur, M. Raclariu, își va ocupa postul anterior sau va reveni ca simplu lucrător vamal în cadrul Vămii Cristești. **(D. STÎNGU)**

Personalități importante vor adera la PAR

Vasile Astărăstoae, vice-președinte interimar al PAR, a declarat, ieri, într-o conferință de presă, că vor fi operate modificări la statutul partidului, modificări ce urmează a fi avizate la Consiliul Național care va avea loc astăzi. După spusele lui Astărăstoae, structura PAR se va schimba, urmînd ca partea executivă să fie separată de cea politică. De asemenea el a mai declarat că s-a luat decizia ca partidul să nu mai negocieze cu diferite formațiuni politice doar pentru a crea evenimente de presă, ci vor fi vizate acele formațiuni sau personalități care au ideologii de dreapta, dar care nu și le pot manifesta în alte partide. Vasile Astărăstoaie a afirmat că, la Congresul care va avea loc pe 27-28 martie la București, la PAR vor adera importante personalități politice, dar că, pentru ca impactul să fie mai mare, numele acestora vor fi făcute publice doar la momentul potrivit. În ceea ce-l privește, la aceleași lucrări, Astărăstoae își va depune candidatura pentru postul de vicepreședinte al partidului; urmînd ca Iașul să aibă și un lider regional în viitoarea structură. **(I. AFRĂSINEI)**

S-au strîns în jur de zece mii de semnături pentru marele miting

Pregătirile pentru mitingul de protest din 24 martie au intrat în linie dreaptă. Numărul sindicaliștilor ieșeni care vor lua parte la marș se află încă sub semnul întrebării. Cifrele avansate de liderii sindicali au doar un caracter pur estimativ, deoarece în aceeași societate comercială pot exista mai multe grupări sindicale afiliate la blocuri sindicale diferite și se pot crea confuzii și neînțelegeri. ***"În principiu, documentația care va fi înaintată către Primărie spre autorizare a fost alcătuită pentru un număr aproximativ de 10.000 de oameni. Noi sperăm să vină cît mai mulți"***, a declarat ***Doru Alexandrescu***, președintele ieșean al Blocului Național Sindical (BNS). Pînă ieri la prînz s-au centralizat cam 2.000 de semnături de adeziune ale membrilor de sindicat ieșeni din blocul BNS. ***"Pot să vină mai mulți, pot veni mai puțini. Se va vedea atunci cîți oameni au răspuns apelului sindicatelor"***, a completat ***Ion Pascal***, liderul confederației sindicale ieșene a CNSLR-Frăția. Cu toate acestea, în ședința biroului operativ al Uniunii Sindicale Teritoriale a Cartelului "Alfa" din 16 martie a.c. a fost înaintată cifra evaluativă de peste 3.100 de participanți, dintre care peste 700 de participanți de la ANTIBIOTICE S.A., 300 de la MOLDOPLAST și 1.000 - 1.100 de la TEPRO S.A. ***"Din confederația noastră sindicală vor participa la miting în jur de 4.000 de persoane"***, a estimat ieri dimineață ***Ion Albu***, liderul din Iași al Cartelului "Alfa". Pînă ieri la ora 15,00, și-au anunțat participarea aproximativ 400 de membri sindicali din agricultură și 100 - 150 de sindicaliști din Sănătate afiliați la CSDR. Se așteptau încă datele de la grupările sindicale din comerț incluse în acest bloc sindical. Luni, 22 martie, liderii ieșeni ai celor patru confederații vor merge la Primărie să depună documentația acțiunii sindicale de protest din 24 martie pentru a fi aprobată. **(Ioan MILICĂ)**

Ion Pascal, liderul confederației sindicale ieșene a CNSLR-Frăția

S.C. UNIREA S.A. IAȘI
Consiliul de administrație al SC "UNIREA" SA Iași
Calea Chișinăului 171

în conformitate cu Hotărîrea Adunării Generale a Acționarilor din data de 27.02.1999, publicată în Monitorul Oficial Nr. 651 partea a IV a din 3.03.1999, anunță acționarii înscriși în Registrul Acționarilor la data de 20 februarie 1999, că pot să își exercite dreptul de preempțiune în perioada **4.03.1999 - 2.04.1999** inclusiv, pentru cumpărarea de acțiuni în număr proporțional cu numărul de acțiuni deținute, la prețul de 1100 lei/acțiune.
Acționarii care doresc să cumpere acțiuni se vor adresa la Compartimentul Acționariat, la sediul S.C. UNIREA S.A. tel. 032/233000 între orele 9:00 și 13:00.

compan IAȘI
SC COMPAN SA Iași
Șos. Moara de Foc nr.2,
tel./fax: 032/252150, 252152

COMUNICAT

Consiliul de Administrație al SC COMPAN SA Iași convoacă **Adunarea Generală a Acționarilor**, în data de 4 aprilie 1999, ora 8.30 la Casa Sindicatelor Iași, cu următoarea ordine de zi:

1. Discutarea și aprobarea Raportului de Gestiune al Consiliului de Administrație, Raportului Comisiei de Cenzori, Bilanțului Contabil, Contului de Profit și Pierderi și repartizarea profitului net pentru anul 1998.

2. Discutarea și aprobarea Bugetului de venituri și cheltuieli pentru anul 1999.

3. Diverse.

Începînd cu data de 30.03.1999, documentele și materialele informative referitoare la problemele incluse pe ordinea de zi se pot consulta la sediul societății.

Salonul crimei

"Am vrut să-l omor; asta a fost premeditată, recunosc, dar nu în condițiile în care s-a întîmplat. Am vrut ori să-l omor, ori să-i provoc o infirmitate de gradul 1 sau 0, adică să nu se mai poată mișca sau să nu mai poată vedea", și-a început odioasa povestire Neculai Albu, cel care în urmă cu numai cîteva luni și-a măcelărit fratele. Unii cititori și-au spus, probabil, că se apropie sfîrșitul lumii atunci cînd au aflat din presă despre sadismul cu care Neculai Albu (53 de ani) și-a decapitat fratele mai mic cu șase ani, după care i-a tăiat și mîinile pe care le-a bătut în cuie de gardul casei. "Cu mîinile alea mi-a sfărîmat gardul", avea să spună el, mai tîrziu, medicilor de la Secția exterioară Grajduri a Spitalului de Psihiatrie "Socola", unde se află internat cu alți criminali demenți.

"Este o minciună ce scrie în ziarele astea"

În salonul în care stă *Neculai Albu* mai locuiesc încă șapte persoane. Toți au făcut cel puțin o crimă. Dacă nu ar fi zăbrelele de la geamuri, ai putea crede că ești într-un salon obișnuit de spital. Aliniați, criminalii salută și zîmbesc politicos, poate ceva mai dezinhibați decît pacienții altor spitale; doar Albu stă încrîncenat, cu o morgă înțepenită, lîngă patul său. Este un bărbat de înălțime potrivită, mai degrabă scund. În schimb, este solid, cu umeri largi, chiar prea largi pentru înălțimea lui. Mă privește îndelung în ochi înainte de a accepta să stăm de vorbă în bibliotecă. Încearcă să distingă în privirea mea teamă sau poate dispreț pentru fapta comisă de el. Lipsa de expresie din privirea mea pare că îl nemulțumește vădit, dar acceptă totuși să stăm de vorbă, doar noi doi, despărțiți de o masă lată de numai cîțiva zeci de centimetri. Stăm față în față și aproape că îi simt respirația. Acum, la exact șase luni de la abominabila crimă petrecută în Bîrlad, autorul ei, Neculai Albu, povestește detașat, fără pic de emoție, ce l-a determinat să-și omoare fratele, pe Ionel, și cum a făcut-o. După felul în care o face, este evident că nu simte nici urmă de regret pentru fapta comisă. Fața împietrită, fără expresie, dă impresia unei măști pe care buzele se mișcă mecanic, de parcă ar fi trase de două ațe imaginare. Printre ele, aproape strivite, țîșnesc, sacadat, cuvintele. Este conștient de efectul neplăcut pe care răceala din ochii lui o produce asupra mea și, pentru a mă intimida, se apleacă ușor spre mine și spune șuierat: ***"este o minciună ce scrie în ziarele astea"***, și-mi flutură prin fața ochilor două ziare. Pe unul din ele disting pe prima pagină, scris cu litere de o șchioapă: ***"Destăinuirile măcelarului"***. ***"Ei spun că eu sînt un mare alcoolic. Dacă eu consum două beri într-o săptămînă, sînt alcoolic? Fratele meu, da, era alcoolic; ajungea de se îmbăta din 50 de grame de rachiu"***, punctează pacientul Neculai Albu, lovind ziarele trîntite în dezordine pe masă.

"Nu-mi pare rău că l-am omorît", spune criminalul Nicu Albu

"Eu mă consider un nevinovat, un justițiar"

Atît îl deranjează din ce s-a scris în ziare despre el: că este alcoolic și că ar fi fost internat de mai multe ori la ***"Socola"*** decît în realitate. În rest, spune că totul este adevărat; cuvinte precum ***"criminal"***, ***"ucigaș"*** sau ***"măcelar"*** sînt trecute ușor cu vederea, dar aceste două amănunte vrea să le pună de la început la punct pentru că, dă el de înțeles, faptul că s-a înțeles că este un bețiv i-a lezat imaginea. ***"Eu mă consider un nevinovat, un justițiar, pentru că fratele meu mi-a încălcat demnitatea. L-am omorît pentru că am vrut să atrag atenția presei. Să am suficienți bani să mă judec cu el. Pensia mea este de 360.000 lei, lunar, nu aveam bani să-mi angajez un avocat și mă judecam în opt procese cu fratele meu. Dacă mă apăram singur, judecătorii făceau mișto de mine, scuzați argoul"***, se scuză "justițiarul" Neculai Albu în timp ce-și motiva abominabila crimă. Spune că presa ar putea să rezolve această problemă propunînd un proiect de lege care să prevadă ca în tribunale să fie săli de judecată separate, pentru bogați și săraci. Iar cheltuielile de judecată ale săracilor să fie subvenționate de către stat. Îi promit că voi face demersurile necesare și, probabil, l-am convinns încît, dintr-o dată, își schimbă atitudinea față de mine. Renunță la tertipurile folosite mai înainte pentru a mă intimida și se arată dispus să-mi povestească orice m-ar interesa despre el.

Ruptura dintre ei s-a produs pentru că Ionel voia să dețină supremația în familie

Scandalul dintre cei doi frați s-a acutizat după moartea părinților, de la moștenire, adică de vreo zece ani, dar Neculai și cu Ionel se pare că nu se mai înțelegeau de mult mai mult timp. ***"Cît am fost copii ne-am înțeles bine, pînă cînd Ionel a făcut 18 ani. Atunci s-a produs ruptura: el voia să dețină supremația în familia noastră, să domine el. Și părinții îl protejau: eu dădeam bani în casă, la mîncare, el nu. Eu eram cumpătat, el nu; cheltuia totul pe băutură. Eu l-am ajutat să se angajeze la fabrică, la Rulmentul. Cînd s-a însurat, la 24 de ani, a plecat de acasă. Nu trecea niciodată în zilele de lucru, ca să ajute la treabă, venea doar duminica, să stea la taifas cu părinții"***, povestește măcelarul. Însă nici duminicile nu erau tihnite. De cele mai multe ori, întîlnirile se sfîrșeau cu scandal. La un pahar de băutură, spiritele se încingeau, vorbele grele se transformau adesea în pumni. ***"Dacă îi dădeam un pumn mai serios, cădea imediat. Era mai slab decît mine, dar avea gura mare. Tot eu îi întindeam mîna și-l ridicam de jos"***, își amintește Neculai Albu, grijuliul. Cît au trăit părinții, neînțelegerile s-au rezumat la reproșuri, înjurături și cîtiva pumni. După moartea lor nu a mai avut cine să-i potolească, iar ura a țîșnit din ei, nemaițtinînd cont că prin vene le curge același sînge.

"Măi, lasă casa în pace, nu o dărîma"

S-au dat în judecată unul pe celălalt și, zi de zi, timp de zece ani, s-au șicanat reciproc. ***"Ajunsese fratele meu să dea cu toporul în peretele casei în care s-a născut, în care ne-am născut cu toții. Și așa casa avea doi pereți șubreziți din cauza ploilor din primăvară, acoperișul era îndoit ca albia, uite așa*** - îmi arată împreunîndu-și palmele. ***Imaginați-vă, s-ar fi dărîmat casa, iar el îmi spunea: «Am să te fac să dormi în gară sau sub pod». Atunci eu țipam la el: «Măi, vrei ceva de la mine, ai ceva cu mine, lasă casa în pace, nu o dărîma. Hai să discutăm; dacă vrei, ne și batem». Și eu, nervos cum eram, luam pietre și aruncam în el, dar la picioare, să nu-l lovesc să-i scot ochii; eram, deci, conștient. Cînd vedea că a reușit să mă enerveze atît de mult încît să arunc în el cu pietrișoare, atunci se calma subit și pleca acasă, la bloc"***, spune cu glasul tremurînd de nervi Neculai Albu. Conflictul s-a acutizat pe zi ce trecea. Gîndul răzbunării îl urmărea în permanență părînd să ia tot mai des, în închipuirea lui, forme din ce în ce mai violente, pînă la crimă. Își amintește cu precizie cum pe 30 mai 1996, după ce Ionel i-a sfărîmat cu o rangă zece scînduri din gard, trei geamuri cu canaturi duble și o ușă, i-a dat termen ca pînă într-un an să i le cumpere la loc. ***"I-am spus atunci: «Să cumperi ușa și geamurile și să repari gardul, că altfel s-ar putea ca acolo unde-ți stau picioarele să-ți stea și capul. Ai grijă, cu astfel de vorbe nu se glumește». Nu știam, atunci, că peste doi ani și jumătate chiar așa se va întîmpla"***, declamă, supărat parcă de faptul că soarta l-a luat în serios, Nicu Albu, profetul.

"Măi Neculai, ce ai făcut, ți-ai omorît fratele!"

Pe 7 septembrie 1998 s-a împlinit sorocul: smulse din trup, mîinile lui Ionel, cele care sfărîmaseră cele zece șipci din gard, atîrnau bătute în cuie, exact în gaura rămasă neastupată timp de mai bine de doi ani. În fața lor, potrivit cumplitei preziceri, acolo unde pînă nu demult îi stătuseră picioarele se afla capul, aruncat într-o găleată. Și pentru ca nebunia să fie completă, deasupra tuturor trona un epitaf în versuri mustind de ura care i-a dirijat faptele.

"Ți-am spus aseară că pînă vineri te demolez; ai să vezi cum dărîm peretele acuși", au fost ultimele cuvinte ale lui Ionel. Securea cu care pînă atunci Albu curățase un vișin de lăstari s-a abătut necruțător peste capul lui Ionel. Din acel moment, susține criminalul, nu-și mai amintește nimic. ***"M-am trezit cînd un vecin a strigat la mine: «Măi Neculai, ce ai făcut, ți-ai omorît fratele!». Eram murdar de sînge pînă la coate și voiam să arunc securea peste gard"***, povestește fără pic de emoție în glas Neculai Albu, măcelarul. Revine la epitaf și îl recită cu dicție. Se simte plăcerea cu care spune versurile, ca o incantație, deși este ușor dezamăgit că s-a terminat caseta și nu mai poate fi înregistrat pe reportofon. ***"Epitaful l-am scris cu multe seri înainte de a-l omorî. De fiecare dată cînd îmi făcea în cîte o seară scandal, eu nu mai dormeam. Toată noaptea mă zvîrcoleam în pat și mai scriam cîte un afiș; ăsta era pentru mine un fel de a mă răcori"***, explică ucigașul.

De cîte ori era mai vesel, i se întîmpla ceva rău

Nu-i pare rău nici de fiica victimei, de nepoata lui, care peste nici o lună de zile ar fi trebuit să se căsătorească. ***"Știam că trebuia să se căsătorească, dar tot nu-mi pare rău că l-am omorît pe fratemiu. Cu copiii lui eram ca niște străini. Treceau pe lîngă mine și se făceau că nu mă văd. Au primit o educație foarte nelalocul ei; adică în sensul lipsei de respect față de mine. Măcar un «bună ziua» să spună; zic eu că meritam, pentru că atunci cînd erau mici mai degrabă trăgeau la mine să se joace decît la taică-su. Tatu lor se îmbăta și îi plăcea să facă instrucție cu ei, o făcea pe spartanu'. Le dădea ordine și, dacă nu făceau așa cum le zicea el, mîncau bătaie"***, lămurește el situatia.

Neculai Albu are 53 de ani dar nu s-a căsătorit niciodată pentru că, spune el, nu și-a găsit partenera potrivită. Poate și pentru faptul că este o fire mai închisă. Mai mult, a constatat în timp că ori de cîte ori era mai vesel i se întîmpla ceva rău. Cu toate astea, i-au plăcut mai multe femei, dar, crede el, nu este suficient să-ți placă cineva numai fizic. ***"Frumusețea fizică este efemeră. Este așa sau nu? Frumusețea morală dăinuie și peste moarte"***, spune, vădit încîntat de profunzimea gîndirii sale, Nicu Albu, înțeleptul.

Toți bolnavii din Pavilionul 3 au înfăptuit cel puțin o crimă

"Mi-am sacrificat libertatea pentru un frate care a fost un cretin"

Comisia medico-legală psihiatrică de la *Institutul "Mina Minovici"* din București care l-a expertizat a decis că Neculai Albu nu a avut discernămînt în momentul comiterii faptei. Diagnosticul ***"tulburare delirantă a personalității de tip paranoic"*** l-a salvat de închisoare pe viață, probabil. Acum se află internat la Grajduri, în Pavilionul 3, acolo unde sînt ținuți bolnavii criminali sau cei ce au comis alte fapte grave și au un potential de periculozitate ridicat. Faptul că nu se mai poate plimba, după-amiezile, prin Grădina Publică de acasă, din Bîrlad, îi lipsește. Așa cum îi lipsește și biblioteca cu cărțile strînse o viață. Ai putea crede, în timp ce-ți povestește lucrurile astea, că stai în fața unei persoane cumsecade, a unui pensionar cu tabieturi, pe care boala l-a scos pentru o perioadă din mediul lui. Iluzia durează foarte puțin, pentru că ura care i-a pus de mult stăpînire pe suflet țîșnește, din nou, mai aprigă, la suprafață. ***"Mi-am sacrificat libertatea pentru un frate care a fost un cretin. El a murit pe loc, n-a simțit nici o durere și i-am făcut și jocul nevesti-si, că am scăpat-o de un bețivan. Iar eu zac aici"***, își varsă veninul Neculai Albu, nedreptățitul.

În casa lui, acea casă din cauza căreia Ionel a intrat în pămînt iar Neculai la nebunii periculoși, stau acum nepoții de la fratele cel mare, de meserie frizer, mort în urmă cu 14 ani. ***"Nepoții stau, acum, în locul meu, mă moștenesc pe mine. Cum s-ar zice, dacă mă mai întorc de aici, mă mai întorc acasă; dacă nu, rămîn ei și stau în toate bunurile mele. Sper să mai am zile cînd să mai fiu și în libertate"***, încheie, cu voce pentru prima oară ușor însuflețită, Neculai Albu.

În România nu există o legislație clară pentru bolnavii psihic

■ ***propusă spre promulgare încă din mai, anul trecut, legea privind asistența psihiatrică obligatorie a rămas tot la stadiul de proiect***

Psihiatrii au așteptat multe de la noua lege privind asistența psihiatrică obligatorie și protecția persoanelor cu tulburări mintale. Din mai, anul trecut, cînd i s-a stabilit forma finală, lumea medicală a așteptat doar avizul Parlamentului. Timp de aproape un an de zile, această lege nu și-a făcut loc pe agenda de lucru a aleșilor noștri și, astfel, a rămas tot în stadiul de proiect. Medicii psihiatri, în special cei care lucrează la Secția 114 Cod Penal- unde sînt tratați bolnavii psihic care au făcut crime sau alte fapte antisociale grave - spun că, deși era perfectibilă, această lege ar fi însemnat un pas înainte deoarece ar fi asigurat cadrul legal pentru a lua deciziile cele mai bune, atît pentru bolnav cît și pentru societate. ***"La noi nu există o legislație clară pentru a proteja societatea. Există, în schimb, o legislație foarte clară pentru individ. Dacă un bolnav, care nu este supus măsurilor de siguranță, sau familia acestuia îți solicită externarea, trebuie să-i dai drumul. Chiar dacă tu, ca specialist, consideri că ar trebui să mai stea în spital. Altfel, intri la sechestrare de persoană și răspunzi penal. Atunci cînd au loc crime iar făptașul este fost pacient al "Socolei", toată lumea sare pe noi acuzîndu-ne că nu l-am ținut în spital; dar noi sîntem legați de mîini și de picioare"***, explică ***dr. Dorina Donciu***, șefa Secției 114 Cod Penal. Promulgarea acestei legi ar permite ca orice persoană ce prezintă tulburări psihice și care se află în situația de a pune în pericol propria sa viață sau siguranța celor din jur să fie internată obligatoriu într-un spital de psihiatrie. Potrivit acestui proiect, solicitarea de internare obligatorie poate fi făcută în următoarele situații: de către un medic, pe baza unui bilet de trimitere ce va conține, pe lîngă datele personale ale bolnavului și circumstanțele ce au contribuit la tulburarea sa; de o persoană oarecare ce a fost martoră la evenimentul respectiv și care apelează la serviciile poliției pentru a duce individul în cauză la spitalul de psihiatrie, cu mențiunea ca solicitantul sa facă acest lucru scris, precizîndu-și numele, adresa, seria și numărul buletinului, calitatea pe care o are precum și descrierea faptelor. Aceste date sînt obligatorii tocmai pentru a preveni denunțurile nefondate ce ar putea conduce la abuzuri. Transportul acestor persoane la spital se va face numai cu ambulanța, iar atunci cînd este cazul cadrele medicale vor fi însoțite de polițiști sau pompieri. Internarea bolnavului va fi decisă numai de medicul de gardă, în funcție de starea pacientului și de informațiile oferite de cei care l-au însoțit. El este obligat ca în mai puțin de 24 de ore să informeze parchetul teritorial despre internarea bolnavului. Avizul final de internare va fi însă dat de alți doi psihiatri, de preferat din afara unității în care va fi îngrijit bolnavul, în aviz fiind specificate diagnosticul, tratamentul precum și durata minimă de internare pînă la reevaluarea cazului. Odată internat, bolnavul va fi reexaminat, în prima lună, la interval de 15 zile, apoi la fiecare două luni, cu mențiunea că aceste reexaminări vor fi făcute de alți doi psihiatri decît cei care au avizat internarea. Toate aceste măsuri au drept scop eliminarea oricărei tentative de abuz psihiatric. Cu toate acestea, bolnavul, chiar pe perioada internării, are dreptul să apeleze la avocat pentru a cere revocarea măsurii internării sau direct la instanța de judecată. De asemenea, la cererea sa sau a familiei, se poate solicita consultarea suplimentară a unui alt psihiatru ales de către bolnav sau de reprezentantul său. În condițiile în care nu recurge la aceste drepturi, internarea bolnavului încetează în momentul în care specialiștii constată ameliorarea stării sale de sănătate.

Prof. dr. Petru Boișteanu, directorul Spitalului de Psihiatrie "Socola"

Din păcate, deși utilă, această lege, amplu dezbătută în mai, anul trecut, de medici psihiatri, medici legiști, judecători și procurori din întreaga țară, pare să fie sortită să rămînă la stadiul de proiect.

"În ciuda faptului că legea nu a fost aprobată, avem promisiuni că secția Grajduri va căpăta autonomie juridică. Acest lucru înseamnă că va avea o încadrare specială, se va dubla numărul personalului medical existent acum, astfel încît la trei pacienți să fie doi salariați. Firesc ar fi ca cei ce lucrează aici, în condiții cu totul speciale, să beneficieze și de sporuri suplimentare.", a declarat ***prof. dr. Petru Boișteanu***, directorul Spitalului de Psihiatrie "Socola".

"GRUP FGM" S.A.

OFERTA NOASTRĂ: CALITATEA

SIGURANȚA NOASTRĂ: FORTA

Servicii specializate de pază și protecție

Iași, Hotel "Moldova", cam 1201, 1202

Tel. 215425/216688

publicitate exterioară

RBN ROMANIAN BILLBOARD NETWORK

Autorizare firme luminoase

Amplasamente bannere

Panouri la sol și pe clădiri

Panouri pe stâlpii de iluminat public

Publicitate pe mijloace de transport în comun

Bulevardul Tudor Vladimirescu nr. 87

tel. 094/630.282, tel/fax 211.843

NOUTĂȚILE ECONOMICE

Petromidia a majorat prețul produselor petroliere

Rafinăria Petromidia a anuntat că, începînd de vineri, preturile produselor petroliere la poarta rafinăriei vor fi majorate cu 25 la sută, ca urmare a evoluției galopante a cursului de schimb leu/dolar. Conducerea rafinăriei a declarat că această măsură a fost luată deoarece materiile prime și auxiliare provin din import. La cele cinci benzinării deținute de Petromidia în județul Constanta nu s-au operat scumpiri majore, preturile sortimentelor de benzină și cel al motorinei fiind mai mari cu doar două-trei sute de lei.

Grecii de la OTE vor și telefoanele bulgare

Operatorii de telecomunicatii OTE din Grecia și KPN din Olanda au depus o ofertă comună pentru achiziționarea a 51% din acțiunile societătii bulgare de telecomunicatii BTC, au declarat surse din cadrul OTE, citate de AFP. Cele două societăți, care au creat la 6 martie un consorțiu în vederea cumpărării actiunilor BTC, au mai depus și o ofertă comună pentru obținerea unei autorizații speciale pentru lansarea unei rețele de telefonie mobilă în sistem GSM. Consortiul greco-olandez a oferit, potrivit unor surse citate de AFP, 350 milioane de dolari pentru cumpărarea pachetului majoritar de acțiuni BTC și pentru obtinerea autorizatiei pentru lansarea retelei de telefonie mobilă. Rețeaua operată de BTC deservește circa 2,7 milioane de abonati, la o populație de opt milioane de locuitori, conform OTE. Operatorul elen a investit deja în regiune - în România, unde a cumpărat un pachet de 35% din actiunile societătii de telecomunicatii Rom-Telecom, dar și în Serbia și Armenia. KPN este prezent, în schimb, în Cehia, Ungaria și Ucraina, a mai precizat OTE. Deținută încă în proporție de 66% de către statul elen, după trei etape de privatizare, OTE este cea mai mare compnie publică și singura societate din Grecia cotată la bursa de pe Wall Street.

Leul se ridică de la podea

■ *ieri, dolarul a scăzut cu 290 lei* ■ *"piața tinde să se stabilizeze", spun dealerii* ■

Moneda națională a cîștigat ieri 290 de puncte în "lupta" cu dolarul. Astfel, pentru prima dată după o săptămînă de creștere accentuată, cursul de schimb leu-dolar scade sub 15.000 lei, stabilindu-se la 14.825 lei pentru un dolar american. Pe piața valutară interbancară, cursul a fluctuat continuu, dar pe o tendință de scădere. După o deschidere mai ridicată, la 16.000/17.000 lei/dolar, băncile au scăzut constant cotațiile, ajungîndu-se pînă la 12.000-13.500 lei/dolar. "Cursurile de cumpărare și vînzare încep să se îngusteze, iar piața tinde să se stabilizeze", a spus dealerul unei bănci. De altfel, Mugur Isărescu, guvernatorul BNR, apreciase că va urma o relativă stabilizare a cursului în jurul a 15.000 lei/dolar, după deprecierea accentuată a monedei naționale din ultima perioadă, scădere care a indus în ultimele zile panică pe piață.

"A fost o presiune asupra cursului, care s-a dezvoltat o perioadă mai îndelungată și care a eșapat acum. A fost o escaladă a cotațiilor și nu a tranzacțiilor efective. Nu putem pune degetul pe o bancă sau alta, cine a început să urce cotațiile. Au fost și bănci străine și bănci românești", a spus guvernatorul BNR, *Mugur Isărescu*.

Căderea constantă a economiei și deficitul extrem de mare al balanței de plăți trebuia să se reflecte, la un moment dat, în nivelul cursului de schimb, avînd în vedere că acesta preia toate dezechilibrele economice. Anul trecut, în ciuda căderii economiei, cursul a fost destul de stabil, deprecierea leului situîndu-se sub rata inflației, ceea ce a pus problema existentei unei supraaprecieri a leului. *"Economia continuă să trăiască în dezechilibre mari"*, a spus Isărescu, arătînd că leul trebuie sprijinit de economia reală.

Isărescu respinge zvonurile privind naționalizarea valutei

Mugur Isărescu, guvernatorul Băncii Naționale a României, afirmă că nu se pune problema ca statul să nationalizeze valuta agenților economici sau a persoanelor fizice aflată în bănci, așa cum s-a întîmplat în 1992, în timpul Guvernului Stolojan, sustinînd că posibilitatea naționalizării este un "zvon periculos". *"Spun cu toată seriozitatea că nu există nici o intenție, nici cel puțin gîndire în acest sens. Ar fi o greșeală enormă dacă s-ar face acest lucru"*, a declarat Mugur Isărescu, joi, în cadrul unei emisiuni televizate. El a afirmat că o asemenea măsură ar însemna și preluarea de către stat a plății datoriei private în valută a agenților economici, datorie cifrată la un miliard de dolari, care, în acest moment, se finanțează liber de pe piata valutară, din rezervele băncilor comerciale. *"O asemenea măsură de naționalizare ar fi o greșeală de neiertat"*, a spus guvernatorul BNR.

Buimăceală în magazine

Casele de schimb valutar din Iași au coborît ieri cursurile, odată cu scăderea cursului de schimb de la BNR. Încă de dimineață, dolarul se vindea cu 16.500-17.000 lei și se cumpăra cu cel mult 15.500 lei, iar marca germană era 8.500 lei la cumpărare și 9.300 lei la vînzare. După starea de șoc din ultimele două zile, comercianții au început să mărească prețurile, în special la produsele din import. Cu toate că investitia în dolari părea una spectaculoasă, populația nu și-a retras banii din bănci.

Produsele "prețuite" în dolari își cresc valoarea

Prețurile aparatelor electro-casnice a crescut, cu 10-15%. *"Mulți s-au grăbit să cumpere pentru a prinde vechile prețuri. Oricum, prețurile vor fi modificate în curînd și vor fi cu 10-15% mai mari"*, ne-a spus *Viorel Balaur*, vînzător la magazinul EMI. Unele magazine au pus chiar la intrare afișe prin care anunțau că preturile s-au majorat cu 15%. Altele nu au avut cîteva ore nici un preț, așteptînd altele, influențate de devalorizarea monedei naționale. De exemplu, la magazinele "Flanco" și "Nippon" produsele nu aveau prețuri ieri în jurul prînzului, acestea fiind în curs de modificare. Ieșenii care au vrut să cumpere computere au scos mai multi bani din buzunare, pentru că prețurile acestora este calculat direct în dolari. *"Nu am schimbat prețurile în dolari, însă avînd în vedere că noi le calculăm la cursul interbancar, valoarea calculatoarelor a crescut"*, ne-a precizat un angajat al firmei "Computer House". La "Flanco", prețurile au crescut cu 20-30%. *"Ieri au vîndut doar magazinele care au marfa din stoc cumpărată. Noi plătim marfa în valută, astfel că ieri nu am vîndut nimic și astăzi modificăm prețurile. În cazul în care cursul dolarului va crește la fel ca în ultimele zile, vom fi nevoiți să schimbăm prețurile zilnic, sau să le afișăm direct în dolari"*, ne-a spus *Romeo Bandac*, șef al magazinului "Flanco" Iași. La mobilă prețurile au crescut foarte puțin, în special la mobila importată din Italia.

Multi din cei care aveau încheiate contracte de cumpărare în rate a autoturismelor "Daewoo" s-au grăbit ieri să achite întreaga sumă, pentru a nu plăti săptămîna viitoare mai mult din cauza creșterii cursului dolarului. Pe piata imobiliară preturile nu s-au mișcat prea mult, avînd în vedere faptul că majoritatea celor care vînd sau închiriază apartamente cer prețuri în valută.

O creștere spectaculoasă s-a înregistrat în Iași la pretul aurului. Dacă în urmă cu două zile bijuteriile din aur dispăruseră din vitrine, ieri pretul gramului de aur a ajuns la 250.000 lei, de la 180.000-200.000 lei, cît era înainte de creșterea cursului dolarului. La casele de amanet din Iași, aurul era evaluat la 60-150.000 lei/gram.

În piețe încă e confuzie

Legumele din piețe nu s-au scumpit, în general. Roșiile costă 11-14.000 lei/kg, castraveții - 25.000 lei/kg, ardeii grași -40.000 lei/kg, vinetele -30.000 lei/kg, cartofii -3.700-5.000 lei, iar merele -15.000 lei/kg. Creșteri de pret s-au înregistrat numai la fructele exotice. Astfel, bananele se vînd cu 15-20.000 lei/kg, portocalele cu10-12.000 lei/kg, iar kiwi cu 2.000 lei/bucată. La majoritatea producătorilor, pîinea nu s-a scumpit încă în Iași, doar pîinea "turcească" fiind mai "grea" cu 100 de lei. Nici carnea nu s-a scumpit, producătorii ieșeni sperînd că nu vor fi nevoiți să urce preturile. La magazinul "Central" ieri se primise deja marfă cu prețuri majorate. *"La fructe, detergenți și alte produse de import prețurile au crescut cu 10-20%. Problema este însă că am vrut să cumpăr mai multă marfă însă en-grosiștii nu prea vindeau, mai ales cafea, pentru că nu știau ce preț să pună"*, ne-a declarat *Gheorghe Arsenie*, administrator al magazinului "Central".

Cafeaua și țigările se scumpesc

În ultimele zile, au urcat preturile și la țigări și cafea. În complexul en-gros Siraj din Iași, cartușele de țigări erau: "LM" -93.000, "Monte Carlo" -83.000 lei, "Lucky Strike" -113.000 lei, "Davidoff" -228.000 lei. La chioșcuri, țigările "LM"," Assos" și "Monte Carlo", aveau prețuri de 9.900 lei/pachet, iar pe piata neagră preturile țigărilor au crescut, cu aproximativ 25%. În scurt timp, și țigările românești vor fi mai scumpe. *"Intenționam oricum să creștem prețurile la începutul lunii aprilie. Probabil acest lucru se va întîmpla mai devreme din cauza dolarului, creșterea fiind în jur de 15%"*, ne-a declarat *Stelian Amarandei*, director al filialei ieșene a Regiei Autonome a Tutunului. Un alt produs care a devenit mai puțin accesibil buzunarelor goale este cafeaua, care s-a scumpit și ea. Astfel, "Jacobs" avea preturi între 26-70.000 lei în functie de gramaj. Cafeaua "Elita" era 16.000/100 grame și "Nova Brazilia" 10.000 lei/100 grame. La magazinul "Unic", cafeaua "Jacobs" la 1/4 kg se găsea ieri încă la preturi de sub 50.000 lei. "Oamenii nu mai au bani. Unii cumpără doar jumătate de pîine, iar noi ne uităm după dolar", este de părere Ioan Despa, patron al acestui magazin. **(Alina CORDUNEANU, Cristina SAVA, Laura PĂDURARU, Radu CURPĂN)**

Prețurile o iau la vale în toată țara

La Timișoara roșiile au ajuns la 25.000 lei/kg, iar castraveții la 17.000 lei/kg. Prețuri mari sînt la brînza de vaci, în Bacău, un kilogram costînd 20.000 lei, fată de 15.000 lei cît este la Iași. În schimb, în Galați, prețul produselor agroalimentare a "sărit" puțin peste medie. În Cluj, s-au scumpit, cu valori cuprinse între cîteva sute și 5-7.000 de lei, cafeaua, țigările, margarina, detergenții și toate produsele importate din Ungaria sau Turcia. Au rămas la vechile prețuri, cel puțin deocamdată, uleiul, zahărul și făina, care provin din stocurile vechi. *Ioan Traian Balota*, purtătorul de cuvînt al filialei Cluj, CONEL apreciază că, *"deși această depreciere este conjuncturală și nu de durată, este posibilă demararea unei ajustări de prețuri, în condițiile în care energia electrică este procurată din import în proporție de 40%. Totuși, decizia majorării prețurilor la energie electrică va fi luată doar dacă această depreciere a leului se va menține cel puțin 5 zile. Însă, în condițiile în care piața valutară s-a mai temperat, cred că deocamdată nu se va întîmpla nimic în acest sens".*

Iulius vinde, în continuare, pantofi la preț redus

(P)

Deși furnizorii au anunțat o creștere a preturilor la încăltăminte, creștere datorată în special devalorizării monedei nationale, firma ieșeană "Iulius" a hotărît totuși să mentină preturile neschimbate la pantofi, sandale sau alte tipuri de încăltăminte. Estimările făcute atît de furnizori, cît și de comercianti, pe baza cresterii cursului de schimb leu-dolar au dus astfel la concluzia că, peste două-trei luni, o pereche de sandale va costa în magazine în jur de 500.000 lei, iar pentru o pereche nouă de pantofi, ieșenii vor trebui să scoată chiar 700.000-800.000 de lei din buzunar. *"Noi vindem în continuare încălțăminte la preț redus pînă la 31 martie, în principiu, dar această perioadă se poate prelungi pînă cînd toți clienții noștri vor fi mulțumiți"*, a explicat *Cătălin Croitoru*, director comercial al firmei "Iulius". Astfel, în continuare, ieșenii pot cumpăra de la magazinele "Iulius" încăltăminte din piele de toate tipurile, pentru femei și pentru bărbati. Reamintim că, în această perioadă promoțională de vînzări, toate perechile de pantofi sau de sandale comercializate în magazinele "Iulius" au prețuri cuprinse între 50.000 și 200.000 lei. **(N.M.)**

România este în negocieri pentru a atrage împrumuturi

Mugur Isărescu, guvernatorul BNR, apreciază că România va reuși să atragă resurse financiare de pe piața externă privată pentru a sustine balanța de plăți și finanța serviciul de plată al datoriei externe. *"Sîntem în negocieri progresive cu bănci private și cred că vom reuși"*, a afirmat guvernatorul BNR. România are neapărat nevoie, în acest an, de surse externe pentru a finanța serviciul de plată al datoriei externe, pentru a evita scăderea drastică a rezervelor valutare și a nu fi nevoită să declare incapacitate de plată. Necesitatea finanțării externe de pe piața privată este o condiție cerută și de FMI. Instituțiile financiare internaționale - FMI, Banca Mondială, Uniunea Europeană - sînt dispuse să aloce României un miliard de dolari pentru finanțarea deficitului balanței de plăți, dar Guvernul trebuie să găsească și alte surse externe private pentru a-și acoperi celelalte necesități de finanțare.

INTELIGENȚA MARKETING

Papetăria companiei tale

■ *fleacuri, ... dar știi ce mult contează?*

Imaginea companiei se construieste, bob cu bob, în timp. Detaliile nu-s de negijat în acest efort de durată. Papetăria, logo-ul, sigla, numele, jingle-ul, sloganul, broșura video, signalectica birourilor, arhitectura, decorațiunile interioare, design-ul produselor și ambalajelor, fatadele, vitrinele, rafturile, liniarele, uniforma etc. nu sînt mofturi și simple chestii de gust, ci retorică comercială, mesaj vizual și auditiv care crează imaginea identitară și personalitatea companiei.

Un fals detaliu, adesea neglijat, este papetăria. Grosso modo, asta înseamnă: hîrtie de corespondență și fax, cărți de vizită, plicuri, invitații, somații, scrisori promo, documente comerciale, ambalaje, etichete și chiar afișe, pliante, broșuri, rapoarte. Uzual, papetăria privește expres ceea ce, îndeobște, numim **hîrtie (cu) antet**. Crearea acesteia poate fi primul pas profesionist în formularea unei strategii unitare și coerente de comunicare a designului companiei. Ea face imgaine cu investitii moderate, chiar dacă graficianul și stilistul sînt puși generos în drepturi. Produce efecte de finete, cumulative pe termen lung.

Despre antet, dictionarul spune că ar fi un "text scurt, gravat sau imprimat în partea de sus a hîrtiei...". În schimb, despre **hîrtia antet**, creatorii de imagine spun că e primul act de design comercial al companiei. Este folosită, se pare, de prin 1838 (sursa: Concepte, 4/'98). Profesioniștii o consideră un cap de pod în strategia de comunicare vizuală. Prima verigă este conceptia logoului. Unicitatea și expresia sa semnalează identitatea vizuală a companiei. După logo și în armonie cu el, într-o idee unitară, vine rîndul altor mesaje identitare.

Prin **logo** se întelege numele companiei, prezentat în caligrafie specifică, inconfundabilă și însotit de grafică (emblemă, siglă). Un logo bun evocă imaginea companiei în fractiuni de secundă. El apare în toate mesajele comunicate de companie și pe unele sau pe toate produsele sale. Semnalează imaginea identitară a companiei și nu se confundă cu marca. Produsele dobîndesc imagine și sub umbrela mărcii, care poate fi concesionată din patrimoniul altor companii. În politica de marcă multiplă, de exemplu, o companie folosește mai multe mărci, dar un logo unic. În politica de marcă colectivă, mai multe companii folosesc aceeași marcă, dar fiecare păstrează logo-ul propriu. Identitate logo/marcă apare în politica de marcă individuală, cînd toate produsele stau sub umbrela mărcii proprii.

Există norme de corespondentă? De cîte ori ai avut dificultăti cu încadrarea adresei destinatarului exact în fereastra plicului? Iată o întrebare care duce cu gîndul la nevoia de norme, măcar orientative, în sfera comunicării scrise. Aceste norme există. În Uniunea Europeană, de exemplu sînt respectate cu rigoare, fără a exlude fantezia și originalitatea. Merită respectate cînd ai de expediat sute de scrisori (un mailing promotional, de pildă) și lucrezi cu mașini de inscriptionat, pliat, pus în plic și lipit. Dacă nu respecti norma, ai dificultăti și costuri suplimentare. Dacă îți pui întrebări, găsești și răspunsuri. Să auzim de bine. **(Ștefan PRUTIANU)**

Banca Transilvania ■ Sucursala IAȘI - str. Ghica Vodă 3A ■ Tel. 216770, 215011, fax: 216770

DOBÎNZI AVANTAJOASE LA DEPOZITE

Clienții Băncii Transilvania beneficiază acum de dobînzi mult mai atractive pentru constituirea de depozite

	Persoane fizice	Persoane juridice
1 lună	53%	50%
3 luni	55%	52%
6 luni	53%	50%
9 luni	50%	47%
12 luni	48%	45%
Suma minimă:	300.000 lei	25.000.000 lei

Dobînzile sînt ferme pe toată perioada contractului de depozit.
Banca Transilvania nu percepe comision la depunerile de numerar.

Certificate de depozit cu discount:

dobînda nominală	52,00%/an
randament	59,77%/an

valoarea absolută a dobînzii de plătit pentru certificatele din:

seria B 1.000.000 lei	130.000 lei
seria A 500.000 lei	65.000 lei

Vă așteptăm la sediul băncii:
Luni - Vineri: 8.00 - 18.00; Sîmbătă: 9.30 - 12.30

B.R.D. ■ Sucursala IAȘI - str. A. Panu 1B-2A ■ Agenția A.Panu - bd. Ștefan cel Mare și Sfînt 53 ■ Agenția Independenței - str. Vasile Conta 1 ■ Agenția TG. FRUMOS - str. Cuza Vodă 7 ■ Program de lucru: 8.30-14.00; 15.30-17.00

procente pe an

NR. CRT.	Disponibilități în:	CATEGORII DE CLIENȚI:	PLATA DOBÎNZII SE EFECTUEAZĂ	30 ZILE	60 ZILE	90 ZILE	180 ZILE	270 ZILE	365 ZILE	730 ZILE	1095 ZILE
1.		Persoane fizice	la expirarea termenului	-	-	53	55	57	61	75	90
2.		Persoane fizice	lunar	50	51	52	53	54	55	-	-
3.	Lei	Persoane juridice	la expirarea termenului	50	51	52	53	54	55	-	-
4.	USD	Persoane fizice și juridice	lunar	4.65	-	4.75	5	5.1	5.25	-	-
5.	DEM			3.3	-	3.35	3.5	3.55	3.6	-	-

Pentru toate operațiunile efectuate în contul dvs. de depozit
BRD NU PERCEPE COMISIOANE.
Depozitele constituite de persoane fizice beneficiază de garanția Fondului de garantare a depozitelor în sistemul bancar.

Șefii de la "Tepro" acuzați că au făcut afaceri pe spinarea firmei

■ *acuzațiile sînt aduse de unul din juriștii de la "Tepro"* ■ *întrebarea pe care și-o pune juristul Toader Pica este: "cît s-a luat?"* ■ *directorul comercial consideră că afirmațiile juristului "sînt calomnii"* ■

Unul din juriștii firmei "Tepro", Toader Pica, a adus ieri acuzatii grave care vizează persoane din conducerea întreprinderii. El ne-a declarat că firma are în prezent peste 20 miliarde de lei de recuperat de la 77 de debitori, și că aceste contracte păguboase au fost posibile datorită faptului că atît directorul comercial cît și directorul economic al firmei au acceptat plata la cinci zile de la livrare. *"Plata nu a mai fost făcută nici la cinci zile și nici pînă în ziua de azi"*, ne-a declarat *Toader Pica*.

În vara anului trecut firma cehă "Zelezarny Veseli" a cumpărat de la FPS pachetul majoritar la "Tepro", dar prima Adunare generală a acționarilor a avut loc abia în decembrie. Juristul Toader Pica susține că în acestă perioadă conducerea firmei ieșene a încheiat o serie de contracte dubioase, în urma cărora s-au adunat miliarde de lei care ar trebui recuperați.

"Investitorul ceh știe de acești bani pe care ar putea să-i recupereze, dar pînă în acest moment nu a făcut nimic. Aceste persoane din conducerea firmei au profitat de pauza între gestionarea de către FPS și de către firma cehă pentru a încheia aceste contracte(...) Întrebarea pe care și-o pune fiecare, nu numai eu este: ăștia au dat marfa chiar degeaba? Nu mă întreb dacă ai primit, dacă ai luat, mă întreb cît ai luat, pentru că în condițiile în care tu n-ai vrut să treci la recuperarea debitului pe cale judecătorească se ridică semne de întrebare. Eu am sesizat deja aceste nereguli la Ministerul de Interne și la Parchetul General, și din cîte știu, în acest moment sînt în curs de verificare", a adăugat Toader Pica.

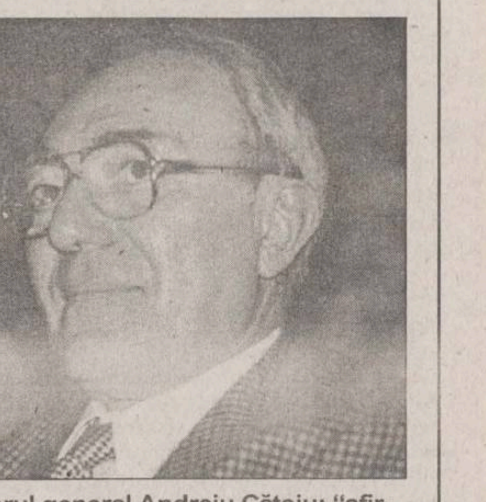

Directorul general Andreiu Cătoiu: "afirmațiile lui Pica nu pot fi luate în serios"

Directorul general al firmei, *Andreiu Cătoiu*, a precizat că "nu-l înțeleg pe domnul Pica, și afirmațiile lui nu pot fi luate în serios". Și directorul comercial al firmei, Rudolf Turza, declară că toate aceste acuzații "sînt calomnii", și că *"sesizări asemănătoare au fost depuse la Poliție de Toader Pica, și că s-a decis neînceperea urmăririi penale"*.

Pe de altă parte, în opinia aceluiași Toader Pica, problemele sociale de la "Tepro" se datorează în exclusivitate conducerii firmei, care nu a comunicat salariaților o strategie concretă. *"Dacă oamenii nu știu la ce să se aștepte, și li se spune doar că vor fi dați afară, cum să stea liniștiți? Eu îi înțeleg, mai ales că faptul că în contractul de vînzare a acțiunilor statului către firma cehă nu a fost stipulat cu exactitate dacă se va face sau nu o restructurare, fapt care contravine ordonanței 48/97"*, a adăugat Toader Pica. **(C. S.)**

Theodor Stolojan invitat de onoare la "Clubul Monitorul"

Ieri, în cadrul "Clubului Monitorul", oameni politici și oameni de afaceri, întreprinzători și reprezentanți ai Camerei de Comerț și Industrie Iași au analizat proiectul de lege privind întreprinderile mici și mijlocii și au înaintat noi propuneri care pot sprijini acest sector. La întîlnire au participat fostul prim-ministru *Theodor Stolojan* **(foto)**, *Gheorghe Tofan*, președintele "Tofan Grup", deputații *Traian Rînja, Dan Vasiliu* și *Adrian Mogoș*, primarul *Constantin Simirad, Corneliu Velișcu*, directorul general al firmei "Melcret" și membru în colegiul de conducere al Camerei de Comerț și Industrie Iași, precum și numeroși oamnei de afaceri din Iași. *"Propunerile pe care noi le-am făcut la acest proiect de lege privesc în primul rînd amendamente cît mai precise pentru a ajuta micii întreprinzători"*, a declarat *Corneliu Velișcu*, director general al grupului de firme "Melcret". Modul de clasificare a IMM-urilor, modul lor de certificare și atestare, sprijinul care trebuie acordat de autorități pentru obținerea cît mai rapidă și fără prea multă birocratie a autorizațiilor necesare functionării unei societăti, precum și facilitățile financiare și fiscale pentru IMM-uri au fost principalele subiecte ale discuției. *"Trebuie ca proiectele pe care le prezintă întreprinzătorii să fie evaluate și aprobate de specialiști, și IMM-urile trebuie să fie ajutate cît mai mult de centrele de consultanță care vor fi înființate"*, a declarat *Alexandru Lăzescu*, președintele companiei "Nord-Est Media Net". Multitudinea proiectelor care au existat în ceea ce privește problematica IMM-urilor a constituit un alt punct de plecare în discuțiile desfășurate la "Club Monitorul". *"Am vrut să facem într-adevăr ceva pentru întreprinzători. Faptul că a durat atît de mult pînă proiectul de lege a ajuns să fie aprobat se datorează tocmai multitudinii de opinii diverse care au existat în această problemă"*, a explicat deputatul PNȚCD de Iași, *Traian Rînja*, unul dintre inițiatorii proiectului de lege. **(A. CORDUNEANU)**

Monitorul Editoriale

NAȚIONAL

Tranziția subterană

Unul dintre cele mai neașteptate fenomene ale perioadei de după alegerile din 1996 este creșterea economiei subterane. Ne aducem aminte cu toții de scandalul public, intens speculat de fosta opoziție, al proporțiilor pe care le luase economia subterană în perioada regimului Iliescu. În discursul acuzator al fostei opoziții, în special al CDR, fenomenul economiei subterane, subsumat ideii de corupție de care regimul Iliescu se făcea vinovat în cel mai înalt grad, era pus în relație directă mai ales cu lipsa de reformă. Cum noua putere se declara profund reformistă și, într-o anumită proporție, chiar o dovedise, era de așteptat ca fenomenul să înregistreze o implicită dezamorsare. Nu s-a întîmplat astfel.

Dimpotrivă. Economia subterană a înflorit, înregistrînd acum cel mai înalt nivel din decembrie 1989 încoace. Și totuși nu e nici o contradicție. Deși e adevărat că lipsa de reformă favorizează, implicit, dezvoltarea economiei paralele, aceasta nu înseamnă că, cel puțin pînă la un punct, odată demarată reforma, economia subterană va începe să descrească. Între cele două variabile nu există în mod necesar o relație de interdependență liniară. Ca și în cazul multor altor fenomene în care e implicat factorul uman, și în cazul de față, cel puțin pe o porțiune de timp, variabilele respective intră într-o relație așa-zis perversă. Pentru a da un exemplu semnificativ, să spunem doar că, în ciuda unor evidențe care țin de bunul simț, psihologia a demostrat că, în anumite momente ale procesului de cunoaștere, creșterea volumului de informație acumulată provoacă o scădere și nu, așa cum pare logic, o creștere a nivelului de înțelegere. Cu alte cuvinte, în anumite momente, cu cît afli mai multe despre un anumit lucru, cu atît îl înțelegi mai puțin. Modelul funcționează și în cazul multor altor fenomene, inclusiv în cel la care ne referim aici. Cel al relației dintre reformă și economie subterană.

Obiectiv vorbind, creșterea din ultimul timp a economiei subterane, în paralel cu o anumită accelerare a reformei, are logica ei. Explicațiile pot fi multiple. Una dintre ele pare să țină de abuzul de legislație, însoțit de efectul secundar numit instabilitate legislativă, inevitabil într-un proces de schimbări structurale rapide. Pe acest fond apar, pentru o perioadă de timp, și tentațiile firești de a eluda economia așa-zis reglementată. Dar ceea ce ne interesează aici, în legătură și cu recentele evenimente negative de pe piața valutară, e în ce măsură fenomenul de mai sus se mai justifică. Cu alte cuvinte, problema pe care ne-o putem pune acum e dacă mai e normal, în sensul modelului descris de noi, ca economia subterană să crească în continuare în paralel cu evoluția reformei. Noi credem că nu, iar dacă acest lucru continuă să se întîmple, înseamnă că ne aflăm deja în fața unui mare pericol. Un pericol pe care l-am putea numi revolta, sau, după un termen devenit stereotip, "mineriada" unei bune părți din economia privată împotriva statului și, implicit, a actualei puteri. Înainte de mineriadele eșuate de la începutul acestui an susțineam ideea conform căreia, dacă e să analizăm obiectiv evoluția României din ultimii ani, atunci nu avem nici un motiv acum să ne mai temem de mineri. "Minerii lui 1999", susțineam atunci, trebuie căutați în altă parte. **(Pavel LUCESCU)**

NAȚIONAL

Dolarul, militant sindical

Urîte, încăpățînate și puternice sînt rădăcinile cu care trecutul economic și politic al României se încăpățînează să rămînă înfipt în prezentul și viitorul nostru. Pe jumătate putred, cadavrul comunismului se grăbește să umple cu duhoarea minciunii, ipocriziei și manipulării, îmbrăcate eventual în haină națională, fiecare colțișor de țară - în orice dimensiune am privi-o pe aceasta - de îndată ce vreun vînticel al schimbării, rătăcit sau nu, începe să adie acolo. Și, mai presus de toate, acest cadavru, omniprezent și omniscient, se zbate să supraviețuiască, cu disperare de muribund, cu toate că nu se poate să nu îi fie clar că nu mai are șansa plenitudinii și că altfel nu face decît rău, foarte mult rău celor pe care vrea să-i amețească doar, pentru a le mai suge ceva din energia săracă, dar vitală atît pentru el și cît pentru ei. Evident, zbaterile acestei tîrîturi devin cu atît mai puternice cu cît suflul ce i-a mai rămas este mai puternic pus în pericol. Și nici o cale, fizică sau doctrinară nu este exclusă pentru atingerea scopului său. Cea mai mare parte a timpului după 1989, dihania a fost stăpînă pe situație. Cu trupul său greu, hrănit cu industria de stat - pe care ea a denumit-o patetic baza productivă a națiunii, a înăbușit orice schimbare de esență în economie, instituții, practici politice. Îngrășată pînă în 1996, ea l-a înfricoșat destul de mult pe ignorantul Victor Ciorbea pentru ca acesta să o lase în pace, consacrîndu-l astfel ca un ghinion pentru istoria României.

Cînd, din toamna trecută, presat din exterior, Radu Vasile s-a lăsat de scălîmbăieli politico-lingvistice și s-a apucat salvator de treabă, jivina a simțit că sosise ceasul confruntării decisive, pe care dacă o pierde, moare. Și a început să lovească. Pe toate planurile. S-au oferit un milion de noi locuri de muncă și subvenții pentru industrie; mesajul mesianic, pentru minți spălate da' multe s-a exacerbat; s-a început timid, cu o grevă ci, una colo; apoi au urmat mineriadele și "mișcările populare" conexe, una după alta; sindicatele s-au trezit să ceară,m ca și cum pînă atunci nu s-ar fi preocupat tot de bunăstarea muncitorimii române, "dublarea salariului minim" pe economie, rînjind șmecherește, în disprețul cel mai profund al logicii și al celor "reprezentați", care sînt practic făcuți tîmpiți în gura mare; și în sfîrșit, cel mai recent, s-a încercat, dacă nu declanșarea, cel puțin folosirea unui moment prielnic pentru dezorganizarea și a ultimului bastion de stabilitate economică a țării, care asigură în același timp și o legătură vitală cu exteriorul unei economii ce ar putea intra curînd, în cele din urmă, în convalescență: piața valutară.

Nimeni nu poate și nu vrea să spună că piața valutară românească era una din cale-afară de favorabilă leului și că a o destabiliza presupunea cine știe ce scenariu diabolic. Poate ca nci măcar să nu fie adevărată ipoteza că o anumită bancă românească, avînd în spate un anumit om politic și mai mulți bizoni de afaceri ar fi creat panica inițială, cumpărînd valută într-un moment neprielnic BNR, care tocmai plătea o altă datorie. Pînă la urmă, nu speculatorul e de vină, ci piața care îi priește. A-l condamna, zicea Soros, e ca și cum a-i tăia capul solului ce aduce o veste proastă. Abia ce s-a croit în jurul acestei devalorizări este cu adevărat grav și nu poate fi sub nici o formă separat de contrele dihaniei trecutului, cărora le dă o masă critică, de care chiar în aceste momente ea avea neapărată nevoie. Toată campania - în care o parte a presei e în cel mai bun caz în culpă - care s-a pus în scenă zilele acestea are ca idee centrală, aproape nevoalat, faptul că puterea, atît din prostie cît mai ales voit, din nu știu ce motive, le-a făcut, în înțelegere cu FMI - să ne amintim de zvonul cu acordul secret pentru 30.000 dolarul -, românilor bucata. Cum s-ar zice, de-al dracului. Și pentru că sînt incompetenți și răi, vor să facă inflație și să scadă nivelul de trai, dolarul va crește în continuare. Pînă la concluzia că tot de aia "ăștia" închid întreprinderi, pun biruri etc, nu mai e, evident, decît te miri ce. Nimeni - nici măcar guvernul sau BNR nefiind, din păcate, în stare - nu a stat să explice că nimeni nu urcă dolarul din răutate, ci pentru că 10 ani am mîncat 10 miliarde de dolari din banii altora și acum nu numai că nu mai primim fără condiții, ba trebuie să mai dăm și înapoi. Că dacă banii ăștia nu ne-ar fi fost împrumutați, leul s-ar fi devalorizat oricum la fel de tare, cu ani în urmă, sau am fi trăit mult mai prost decît am făcut-o deja.

Cît să fie adevărat din isteria tip "românii vor muri de foame" sau "tot ei vor plăti, Doamne", de parcă kirgizii ar trebui să plătească pentru noi, isterie avînd la bază ideea că leul nu este demn de încredere și se va prăbuși în curînd cine știe pînă unde? În primul rînd, trebuie spus că acesta este un domeniu în care nimeni, cu excepția limitată a BNR, nu poate da verdicte decît dacă e niscaiva vrăjitorie la mijloc. Se pot însă aduce argumente. Deocamdată, liniștitoare.

Pe de o parte, datoria publică externă pe care o mai are de plătit România este de doar 1,7 miliarde de dolari. Aproximativ 500 de milioane au fost deja plătite, iar alte aproximativ 800 sînt datorie privată, a băncilor și firmelor românești. Or, o mare parte din aceste 800 de milioane există deja în bănci și nu vor fi cumpărate pe piața valutară. Datoriei publice de 1,7 miliarde i se opun rezerve actuale de 1,5 miliarde de dolari și încă un miliard în aur. Pe lîngă acestea, dacă, împotriva voinței caracatiței de interese economice ale trecutului se încheie acordurile cu BM și FMI, vor mai intra încă 1,2 miliarde de dolari. În plus, dotată cu un nou acord stand-by, România ar putea ieși din nou pe piețele externe, făcînd rost de alte cîteva sute de milioane, care ar fi destul și pentru susținerea cursului și chiar pentru finanțarea unui deficit limitat al contului curent.

Pe de altă parte, după ce-și reinstaurează autoritatea asupra pieței, fapt confirmat de închiderea de ieri a cursului la 14825 de lei la dolar, BNR poate stopa un nou val inflaționist și o nouă depreciere prin sporirea ratelor dobînzilor și atragerea în depozite a leilor de pe piață.

Dacă de cursul de ieri depindea venirea la putere a unui "guvern de uniune națională", se pare că mineriada bancară nu a reușit. Dacă însă mentalul colectiv va fi fost destul de mult viciat pentru a facilita o stopare a răsturnării redutelor de putere a nomenclaturii beznei, ea avut succes. Rămîne ca foarte mult să depindă, conform orarului, de mineriada sindicală din aprilie, care va profita din plin de scăderea salariului echivalent-dolari. Ne vedem la grevă. Dea Domnul ca și după. **(Sorin MOISĂ)**

UNGHIUL DE TRAGERE

Sila de politică

Val CONDURACHE
scriitor

Eu nu sînt, și nici nu doresc să fiu, președintele României, sînt doar un consilier municipal. În calitatea aceasta, de consilier municipal, e greu de spus unde se oprește calitatea de reprezentant al societății civile și unde începe, în mod aproape obligatoriu, atitudinea de om politic. La nivelul de jos și la nivelul de sus, politica este aceeași, pentru consilierul municipal și pentru președintele țării. Nici unul, nici altul nu se pot sustrage de la răspunderile care le revin și nu pot vorbi despre clasa politică de parcă nu ar face parte din ea.

Mă refer în continuare la mine pentru că nu-mi dă nimeni dreptul să vorbesc în numele lui Emil Brumaru sau Radu Miron. Pe vremea cînd ședințele C.P.U.N. se transmiteau pe postul național de televiziune, mă revolta faptul că oamenii noștri politici din Parlamentul provizoriu nu se ocupă de interesul public, ci fac jocul unor interese de culise. Dar și acele interese fac parte din interesul politic. De aceea sînt mai multe partide, pentru că sînt mai multe interese în joc. Unele sînt formulate "la vedere", dar prin aceasta nu sînt, în mod obligatoriu, mai "oneste" decît acelea subînțelese. La o altă scară, și discuțiile dintr-un Consiliu Municipal sînt expresia aceluiași joc. Interesele sînt fie politice, fie financiare, fie pur administrative. Oamenii care le apără ori le combat reprezintă, la rîndul lor, voința unui grup.

Unde vreau să ajung cu acest șir de silogisme? La concluzia simplă că oamenii politici reprezintă interesele unor grupuri mai largi de indivizi care nu vor să facă politică, fie pentru că nu le place, fie pentru că nu au talentul necesar. În politică nu intră neapărat oameni cu obrazul mai gros, ci doar mai rezistenți la "bătaie". Dacă ei reprezintă interesele unor oameni onești, sînt, la rîndul lor, onești. Dacă, dimpotrivă, grupul pe care-l reprezintă e necinstit, și oamenii politici sînt necinstiți, dar nu mai mult decît oamenii necinstiți "îmbrăcați în civil". Nu fac parte din rîndul celor care-au vrut și au știu să profite de pe urma micii sau marii puterii pe care-am deținut-o, pentru că am fost întotdeauna un idealist. Însă idealist fiind, nu sînt gata să-i condamn pe cei care profită, pentru că în spatele lor stau alte cîteva sute de oameni care profită. Cei mulți și fără putere se supără numai atunci cînd clasa politică delegată să-i reprezinte încasează numai pentru ea însăși, uitîndu-i pe cei din spate. Alternativele sociale sînt complicate. Un amic din Italia îmi explica, în urmă cu zece ani, că Mafia este un fel de sindicat, care asigură locuri de muncă și ajutoare de șomaj.

Închid paranteza cu o explicație ceva mai tranșantă, pe care aș fi putut-o formula de la început dacă afirmația pe care vreau s-o comentez n-ar fi atît de gravă: președintele Constantinescu a declarat că "lumea politică este murdară și mizerabilă". Să admitem că este așa. Ce caut în ea? Să admitem că nu am știu că este "murdară și mizerabilă" și m-am amestecat precum un neofit. De ce rămîn în ea? Dacă această lume este atît de mizerabilă, dar în același timp reprezintă lumea în care trăim zi de zi, nu numai acea politică, ne apucă scîrba și de această lume și de oamenii ei? Ne mutăm, președinte fiind, în altă țară? La rîndul meu, ce să mă fac, fiind consilier municipal, să-mi schimb domiciliul în alt oraș, ca să-mi treacă greața pe care, uneori, o am? Rostogolesc toate aceste întrebări nu pentru a-l inculpa pe președinte, care este, fără îndoială, un om onest. Ca intelectual, îl trag de mînecă și-i spus: sila de politică este sila față de țară. Sîntem cu toții băgați pînă în gît în destinul ei. ■

GULLIVER

După 30 de ani

Emil BRUMARU
scriitor

Mă hotărăsc, și nostalgic, și pîndind cu teamă lista cu plata întreținerii, factura telefonică, dijma pentru lumină, mă îmbărbătez, scotocesc, zmulg de sub fotoliu o carte pusă bine, la păstrare, recitire, îngîndurare, da, ce să mai lungesc taina, iau în brațe "Sufletul romantic și visul", volumul drag al lui ***Albert Béguin***, apărut în 1970, Ed. Univers, tradus de D. Țepeneag, cu prefața lui, cu sublinierile mele în culori diferite (predomină galbenul!), cu pixuri, creioane, carioce, stilouri, cretă etc. Apoi, alături, pun proaspătul tom, retipărit la aceeași editură, avînd și postfața lui ***Mircea Martin.*** Normal, răsfoiesc ediția de acum aproape treizeci de ani (cea actuală e din 1998), mă fascinează varietatea citatelor înrămate, sau săgetate, sau chiar hașurate fin, ca să nu ascund definitiv literele, mă las dus pe coclaurii amintirilor (și blînd, și rele), redevin eu însumi de 30 de ani... Pe urmă răstorn filă cu filă proaspăta reeditare, alunec la întîmplare peste fraze, citesc apăsat postfața, rămîn cu creierii muiați în reverie... Inutil, îmi zic, inutil, imbatabil rămîne citatul, extrasul efectuat de tine din... sigur, sigur... citatul ești tu! În fond, orice carte e un conglomerat de "citate" din alte, multe cărți, vînate la vîrste varii, în situații deosebite, cu bucurie, disperare, deliciu, uimire... Numai că "Sufletul romantic și visul" se cere subliniată în întregime! Adică, nimic original în ce afirm, retranscrisă cu patimă de fiecare cititor pe foile sale de hîrtie dalbă. ***Novalis?:*** "Visul, chiar și cel mai dezordonat, nu e oare acel fenomen neobișnuit care, fără ca măcar să invoce o origine divină, face o prețioasă spărtură sfîșiind misterioasa perdea coborîtă, cu miile sale de cute, pînă la fundul sufletului nostru? Visul ne ocrotește de monotonia zilnică a existenței, dăruind imaginației captive libertatea de a se recrea prin amestecarea tuturor imaginilor din viață, joc copilăresc a cărui veselie întrerupe permanent gravitatea adultului. Cu siguranță că fără vise am îmbătrîni mai repede, și le putem considera pe fiecare din ele, dacă nu venite direct din cer, măcar ca niște divine merinde, unplăcut tovarăș de drum în pelerinajul către sfîntul mormînt". ***Jean Paul?:*** "Visul e valea Tempe, patria imaginației; muzicile care se aud în această Arcadie crepusculară, cîmpiile elizee care o acoperă, arătările cerești care o populează nu suferă comparație cu nimic din ce oferă pămîntul; și mi-am spus de multe ori: dacă omul se deșteaptă din atîtea vise frumoase, din cele ale tinereții, ale speranței, ale fericirii, ale dragostei: ah! de-ar putea (căci atunci le-ar primi pe toate înapoi) să rămînă mai mult timp măcar printre visele din timpul somnului". ***Ludwig Tieck?:*** "Sînt momente cînd o ființă pe care o cunoști de multă vreme poate să-ți deștepte spaima, uneori chiar groaza: izbucnește în rîs, de pildă, un rîs pornit din inimă, și noi n-o auzisem niciodată rîzînd astfel... Se întîmplă ca un înger blînd să dormiteze într-o inimă și să nu aștepte decît duhul care-l va trezi; dar și la ființa cea mai fermecătoare, cea mai amabilă, ghicești un spirit de vulgaritate răutăcioasă care poate să iasă pe neașteptate din visele sale, atunci cînd comicul pătrunde pînă în cele mai mici ascunzișuri ale inimii. Instinctul nostru simte atunci că în ființa asta e ceva de care trebuie să ne păzim". Mă poticnesc! Într-o după-amiază mi-a surîs un crin și, brusc, am simțit cum viața-mi este însfăcată de niște dinți lungi, ascuțiți, extrem de penetranți, trupul mi-e tras cu o forță gigantă, imposibilă, către groapa unui păianjen ascuns anume pentru mine în întunecimile iadului!!! De-atunci îi țin (crinii) înlănțuiți în vaze de oțel. ■

TABLETA PRIMARULUI

Într-o sîmbătă, fără perdele

Constantin SIMIRAD
primar al municipiului Iași

Nu șitu cum se explică, dar eu, în unele zile, văd și simt ceea ce de obicei trece neobservat. Azi, apa călduță îmi provoacă o adevărată voluptate cînd curge în vinișoare subțiri peste trupul meu. Este sîmbătă și prelungesc dușul, pacea și liniștea adîncă din sufletul meu. Ochii se rătăcesc în amănunte, mașina de ras, loțiuni, pastă de dinți, săpun și cîte cele care zilnic își fac datoria, dar nu le văd. Le mîngîi în gînd și sînt generoas.

- Azi am puțin timp ca să vă văd și pe voi.

Cobor etajele cu elan de tînăr, respir aerul primăverii. Pe trotuar îmi ridic ochii spre fereastra de la bucătărie. Ca de obicei, Stela îmi face semn cu mîna și răspund la rîndul meu.

- Am să-ți spun odată cît de mult te înțeleg și cît de mult îți mulțumesc pentru tot...

Văd lumea, salut și răspund la salut, văd iarba care se trezește la viață, simt miracolul renașterii și eternitatea vieții. Deschid garajul și zîmbesc. Îmi amintesc remarca unui netrebnic.

- Și-a făcut garaj de lux, pe banii poporului.

Fac calcule. Atît ar costa șoferul, ori douăsprezece luni, ori patru ani, fac două garaje. Plus ăsta, care este al Primăriei.

- Dobitocul, mișc eu mărunt din buze.

Simt miros de benzină și-mi place. Dau prioritate la alte mașini și dau și prin gropi.

- Mama lui de primar, glumesc cătrănit.

Privesc peste tot și văd că este curat prin centru.

- Dar în cartiere?

O să văd mai tîrziu, acum am puțină treabă; am cîteva întîlniri. Valeriu Tabără îmi face o bună impresie, este prietenos și chiar cald. Ne înțelegem în multe privințe și ne despărțim ca "neamuri". Urmează apoi Europa.

Iles Bragheta, prietenul meu din Italia, om politic de mare perspectivă, îmi dovedește că nu m-a uitat.

Cînd îi spun "Domnule Ministru", cînd Iles. Amestecăm prietenia cu întîlnirea oficială și iese un splendid ghivechi.

- Am semnat o înțelegere cu Guvernul României pentru un program în domeniul sănătății. Am condiționat totul de prinderea Iașilor în program.

Un adevărat prieten, macaronarul ăsta. Ne oferim mici atenții și-l duc în vizită la prefect. Discuția continuă pe același ton amical, dar prefectul pare trist. Într-un moment, îmi spune cu glas scăzut:

- Am analizele nu prea bune. Mă las de fumat.

Mă gîndesc la Antonesei, mă gîndesc la prefect și la mine. Dă damblaua în noi. Stresul, tensiunea, focul continuu fac ravagii. Uzura. Uzura acestor vremuri grele. Telefonul sună, eu tresar din gînduri adînci. Este secretara cu o voce gravă.

- ... V-a rugat să-i dați telefon. Este foarte bolnav și vrea să-și ia rămas bun...

Lacrimile îmi umplu ochii. Vechiul meu prieten este lovit de boala care nu iartă. Cel care a făcut două războaie, nobilul colonel, delicatul meu model, a fost ales de urgia oarbă a nemiloasei boli.

În gîndurile mele nu-și mai au locul decît tristețea și durerea despărțirii. De la alegerea mea în fruntea urbei am fost alături și uniți în simțire și gînd. Mîna îmi tremură cînd îi deschid ușa.

Ne îmbrățișăm și eu nu plîng și nici el nu plînge. Spun banalități și el mă scoate din încurcătură.

- Cu finul cum vă mai înțelegeți?

Vorbim politică și comentăm evenimente, ne privim în ochi.

Ne-am îmbrățișat și ne-am lipt fețele. În curte îmi scot batista și constat că se umezește. Observ că am uitat să încui mașina. Mă duc la Mănăstirea Golia să aprind o lumînare, să mă rog. În poartă, părintele stareț Vitalie mă primește cu zîmbet blînd. Mă liniștesc ca prin minune și-l rog cu respect:

- Mă așteptați puțin, părinte... să aprind o lumînare...

Aprind mai multe. Cînd o prind pe ultima, mă rog și pentru noi toți, românii. Să ne lumineze calea.

Intru cu evlavie în biroul părintelui Stareț. De pe pereți mă privesc îngăduitori I.P.S. Iustinian, Preafericitul părinte Teoctist și I.P.S. Daniel.

- Aș dori și în biroul mei, părinte Stareț, un...

- Am înțeles, dom' primar...

Îl privesc recunoscător și apoi ies din nou în oaza spirituală din jurul mănăstirii. Simt din nou cum seva pomilor prepară viața în secret, cum trandafirii pun la cale frumuseți divine, cum piatra sfidează nemurirea, cum părintele Stareț se întrece în vrednicie și-și dăltuiește trecerea pe acest pămînt.

- Am doi copii, dom' primar...

Privesc fața mamei, fața celei care a dat două vieți și care a ajuns vlăguită de suferință.

- Veniți luni... rostesc fără a-mi simți vocea.

Doi ochi triști mă urmăresc din spate și eu simt cum mă frige privirea lor. Din nou, ochii se scaldă în voie.

- Ce am, dom'le, astăzi? mă revolt fără energie.

Din nou simt primăvara și pașii mă întorc acasă.

Acasă voi renaște și după amiază voi porni din nou la lucru cu forțe sporite. Și tot așa. ■

ȘEVALET

Precocitate și destin

Valentin CIUCĂ
critic de artă

Considerate cel mai adesea ca extravagante, cu un ușor iz de exagerare șarlatană, debuturile precoce au fost întotdeauna privite cu oarecare circumspecție. Vociferările exprimă o detașare mefientă, o bucuroasă subapreciere, socotindu-se exagerată sau doar interesantă orice tentativă de impunere în ordinea valorii. Copiii minune, destul de numeroși și exprimîndu-se atît în muzică, film, cît și în artele vizuale au confirmat nu o dată, dar au dezamăgit cam în aceeași măsură. Un spirit pragmatic face ca entuziasmul unor astfel de descoperiri să eșueze în zonele reținerii înțelepte. S-au văzut și cazuri cînd, intrate pe mîna unor impresari dornici de cîștig facil, aceste veritabile miracole s-au transformat în afaceri discutabile.

Toate aceste reflecții mi-au fost provocate de reîntîlnirea la ***Galeriile Pogor*** cu creația ***Mădălinei Raluca Toma, o autentică pictoriță de numai șapte ani,*** din Pașcani. Expoziția ei de acum, cea de a doua, vernisată în chiar ziua ei de naștere, a confirmat ceea ce în urmă cu un an constituia o eclantantă surpriză. Starea de surprindere a generat și acum comentarii dintre cele mai diverse, atîta vreme cît pe simeze se aflau - pentru a evidenția creșterea valorică - și cîteva lucrări din expoziția precedentă. S-a putut observa nu numai o schimbare de tehnică prin trecerea de la culorile de apă la uleiuri, ci și de o deplasare a interesului spre alte motive, semn de indubitabilă maturizare.

Dacă ***Raluca Mădălina Toma*** lăsa la debut impresia unui copil plin de fantezie, jucîndu-se dezinvolt cu culorile, acum tehnica uleiului o obligă la structurarea imaginii după regulile severe ale compoziției. Supravegheată cu atenție și competență de o profesoară dedicată evoluției elevei sale, Mădălina și-a luat în serios rolul și, fără a renunța cîtuși de puțin la farmecul jocului, îl tratează cu exigenta unui profesionist. Sigur, termenii trebuie raportați la vîrsta artistei, dar nici într-un caz minimalizați deoarece, pur și simplu, în fața șevaletului ea se comportă asemenea oricărui artist adult. Faptul că revenirile sînt mai greu de realizat o determină să-și controleze pe cît posibil spontaneitatea, fără a o cenzura prea sever. De aceea, lucrările ei stau deopotrivă sub semnul elanului juvenil dar și al constrîngerilor tehnice.

După cît se pare, Mădălina știe că, indiferent de motiv, există culori calde și reci, game cromatice și dominante, relații dintre forme, un dialog al acestora și, în fine, o poezie a firescului. Un firesc generat, deloc paradoxal, de zborul dezinvolt al fanteziei dar și de bucuria de a colora pur și simplu. De asemenea, motivele sînt dintre cele mai diverse. Un portret de copil văzut de un alt copil este seducător prin franchețea cu care este privit în ochi. Deformări sugestive sporesc verosimilitatea acestor portrete imaginare, desigur, ducîndu-ne cu gîndul și la naturile statice văzute și ele aidoma unui portret uman.

Mădălina privește lumea cu interes și cu ochi atent. Vede atît aparentele dar și ceea ce se află dincolo de epiderma adesea înșelătoare a lucrurilor. Are capacitatea de a se concentra asupra lucrului și sfîrșește prin a conferi jocului un aer matur. Tot astfel privitorul adult este obligat să se copilărească urmînd-o fascinant în teritoriile inocenței. Nu ne miră deci că lumea ei aparține deopotrivă realului dar și poveștilor trecute în supranatural. Mi-o imaginez uimită de ***Vrăjitorul din Oz*** sau socotindu-se o altfel de ***Alice în Țara minunilor.***

De aici se poate ajunge ușor în zona abstractului, unde punți ca niște uriașe balansoare fac legătura dintre pămînt și cer, dintre aici și dincolo. Între real și iluzie nu există granițe de nici un fel, ci doar candoarea unui copil răsfățat de darul de a privi lumea cu inocență, altfel decît mulți dintre noi.

Neavînd șansa de a o urmări la lucru, presupun doar că aceste lucrări se plămădesc în ritmul respirației și că în fiecare tușă se află bucuria de a spune ceva celor din jur. Este, de aceea, de datoria noastră să-i supraveghem cu discreție jocul, să-i stimulăm plăcerea de a-și vizualiza visurile și să ne arătăm interesați de ceea ce face. În locul tentației de a juca șotronul cu copiii din vecini, Mădălina preferă să picteze. Dincolo de orice exigențe estetice este important să subliniem calitatea opțiunii ei. Astfel, precocitatea ei poate deveni cu adevărat, prin împlinirea vocației, destin... ■

Vizita Papei Ioan Paul II în România

Pentru prima oară de la schisma din 1054, un papă va păși pe pămîntul unei țări cu populație majoritar ortodoxă

De la compromis la reconciliere

Constantin STURZU

Întîlnirea dintre Suveranul Pontif și Patriarhul României este, după cum anticipează toată lumea, o întîlnire istorică, o întîlnire ale cărei efecte sînt însă greu de prevăzut. Cert este că data de 7 mai va fi o dată de care va trebui să țină cont orice istorie serioasă a creștinismului. Chiar dacă ea este, după toate aparențele, în primul rînd consecința unui compromis diplomatic și abia apoi expresia unei dorințe sincere (a ambelor părți) de a mai face un pas pe calea refacerii unității creștine.

Principalul argument în favoarea faptului că invitația adresată Papei s-a făcut sub semnul compromisului este acela că ideea acestei întîlniri nu aparține Bisericii gazdă, în speță Biserica Ortodoxă Română (B.O.R.), cum este firesc în cazul oricărei vizite, indiferent de natura ei. După cum se poate observa urmărind pașii care au condus spre data de 7 mai, ea este, în primul rînd, o consecință a insistenței Puterii de a-l primi pe Suveranul Pontif și a dorinței repetate exprimate de Papa însuși de a veni în România. Asupra motivelor care au determinat o poziție mai degrabă circumspectă a Bisericii Ortodoxe în privința unei vizite papale nu ne putem pronunța. A încerca să pui totul pe seama unui ***"nucleu dur"***, ***"fundamentalist"*** existent în Sfîntul Sinod, așa cum au făcut-o deja unii publiciști, înseamnă a vedea totul numai în alb și în negru, ignorînd infinitele nuanțe de gri cuprinse de aceste două culori. Adevărul este că "nepotrivirile" dintre cele două Biserici au cauze atît de complexe (istorice, doctrinare, cultice etc.) încît ar putea constitui subiectul unei teze de doctorat. Să lăsăm deci la o parte speculațiile nefondate și să constatăm doar că este evidentă pentru toată lumea "distanța" apreciabilă care există astăzi între cei ***"doi plămîni ai creștinismului"*** (o sintagmă consacrată atît în mediile publiciste, cît și în cele teologice).

Pusă în fața unor cereri atît de presante, Biserica Ortodoxă nu putea să nu trimită Vaticanului mult așteptata invitație, o poziție ostilă mult doritei vizite riscînd să o transforme, mai mult ca sigur, în victima unor etichetări (cum ar fi cea de ***"piatră de moară agățată de gîtul politicii externe a României"***) și a unui atac mediatic care ar fi lăsat răni adînci. (A se vedea penibilul slogan ***"Teoctist comunist"***, obsesiv și periodic lansat în presă, chiar dacă a trecut aproape un deceniu de la evenimentele din decembrie '89.) În schimb Papa a beneficiat de o campanie atît de înfocată în presa românească, inclusiv prin intermediul unor personalități atașate (cel puțin la nivel declarativ) de valorile Ortodoxiei (a se vedea cazul lui Sorin Dumitrescu), încît Biserica Ortodoxă nu și-a putut permite luxul de a lupta împotriva curentului. Un curent de opinii care a fost întreținut de două mari iluzii (deși de factură și proporții diferite):

1. ***Iluzia clasei politice*** cum că roadele vizitei s-ar materializa într-o mai rapidă integrare a României în structurile euro-atlantice. (Nimic mai fals: performanțele economice și nu lobby-ul îi poate aduce României mult visata intrare în rîndul statelor occidentale. Nu Papa a ***"băgat Polonia în NATO"***, ci starea bună a economiei și a democrației poloneze. De pe urma Sanctității Sale, România va avea însă un cîștig sigur: ***îmbunătățirea imaginii*** pe care o are în fața națiunilor dezvoltate ale lumii. Nu e mult, dar poate fi un capăt de pod în dificilul drum ce trece peste apele tulburi ale tranziției.)

2. ***Iluzia greco-catolicilor*** cum că această vizită le va rezolva problema restituirii proprietăților confiscate de comuniști în 1948 și acordate Bisericii Ortodoxe, ba chiar ar duce la sporirea numărului credincioșilor acestui cult. (De ce iluzie? Pentru că în întîlnirea care a avut loc pe 28 ianuarie între două comisii ale Bisericii Române Unite cu Roma, Greco-Catolică, respectiv ale Bisericii Ortodoxe s-a convenit ca trimiterea unei invitații Vaticanului să fie precedată de retragerea de către greco-catolici a tuturor acțiunilor juridice intentate B.O.R., urmînd ca diferendele să fie rezolvate pe calea dialogului la nivel de eparhie. Datorită însă numărului scăzut de greco-catolici (ceva mai mult de 200.000 față de 2,5 milioane cîți erau în 1948), în mod sigur negocierile la nivel local nu le vor aduce atîtea locașuri de cult cîte ar fi cîștigat prin acțiunea judecătorească. În ceea privește succesul unui "convertiri" la catolicism al unora sau al altora, lucrurile sînt clare. După cum vizita Regelui Mihai, întîmpinat în București de o mare de oameni, nu a sporit în mod semnificativ procentul regaliștilor, n-avem nici un motiv să credem că Papa își va spori numărul adepților prin simpla prezență într-un anume loc. El este privit de către marea masă a populației mai degrabă ca o vedetă a vieții publice internaționale decît ca ***"urmaș al Sfîntului Apostol Petru"***. În plus, convertirile nu se fac așa, peste noapte, decît rareori și în cazuri izolate.)

Una peste alta s-a găsit în final soluția ca vizita Papei să se mărginească la cele trei zile petrecute în București. Isteriile unor politicieni (a se vedea intervenția senatorului PNL Alexandru Paleologu în plenul Senatului care a declarat că se simte ***"rușinat ca român"*** că Papa nu va vizita și orașe cum sînt Blajul și Bacăul) sînt în cazul acesta cel puțin ciudate. Nu se poate afirma că B.O.R. a impus acest program al vizitei, atîta vreme cît locul și durata ei au fost stabilite, ***de comun acord***, de către trimisul special al Vaticanului la București, Mons. Giovanni Battista Re împreună cu Patriarhia Română. Se prea poate ca și acest program al vizitei papale să fie tot rezultatul unui compromis. A nu se uita însă un lucru esențial: ***indiferent de mărimea lui, pasul pe care-l reprezintă data de 7 mai este unul care apropie, nu unul care îndepărtează cele două Biserici.*** Că nu le apropie ***întrutotul*** și ***dintr-odată*** e un lucru care trebuie mai degrabă privit ca o înțeleaptă prudență decît ca o îngrădire a drepturilor (?!) "vizitatorului". Cele două părți trebuie mai întîi să se cunoască și să capete încredere una în cealaltă. Calea unui dialog real și eficient și-ar putea găsi în data de 7 mai punctul de început. Abia apoi ar urma o apropiere mult mai substanțială. Nu poți șterge cu buretele, în cîteva zile, diferențe acumulate de-a lungul a sute și sute de ani. Dar tot atît de bine s-ar putea ca, datorită unei tensionări a atmosferei de către forțe interesate (sau pur și simplu inconștiente), vizita papală să se transforme într-un motiv de mai mare răceală a relațiilor dorite a fi ***"ecumenice și frățești, atît de către B.O.R., cît și de către Sanctitatea Sa Papa"*** - am citat din comunicatul Patriarhiei Române ***"ca răspuns la criticile aduse în public de către unele persoane"*** cu privire la locul și durata vizitei.

Oricum, dincolo de toate discuțiile pe care le-a iscat, această vizită trebuie privită ca pe o mare speranță atît de către catolici, cît și de către ortodocși. Să sperăm cu toții că toate compromisurile făcute pentru materializarea ei nu sînt, în fond, decît etapele premergătoare ale unei mari și definitive ***Reconcilieri***. Lucru imposibil de realizat cu articole și declarații înveninate, cu atacuri mai mult sau mai puțin fățișe la adresa Bisericii Ortodoxe, dar perfect realizabil dacă totul se va face ***în rugăciune și în duhul lui Hristos***. Căci ***"cele ce sînt cu neputință la oameni sînt cu putință la Dumnezeu"*** (Luca 18, 27). ■

P.F. Teoctist, patriarhul României

Sanctitatea Sa Ioan Paul II

Istoria unei întîlniri

Istoria invitării Papei Ioan Paul al II-lea în România începe din timpul mandatului fostului președinte Iliescu. Acesta a avut mai multe întrevederi cu Sfîntul Părinte în care și-a exprimat dorința ca Sanctitatea Sa să vină la București: în februarie 1991, în septembrie 1992 și în martie 1995. Fostul ministru de externe al României, Teodor Meleșcanu, a avut o întrevedere cu Suveranul Pontif la data de 27 martie 1993. La fel și Adrian Severin, fost ministru de externe, a fost primit la Vatican în ziua de 17 aprilie 1997. A urmat invitația adresată de către președintele Constantinescu. Anul trecut, în timpul unei întrevederi de o jumătate de oră, desfășurată în ziua de 7 iulie la Vatican, premierul Radu Vasile a reafirmat dorința oficialităților de la București ca Ioan Paul al II-lea să vină în România, prezentîndu-i Suveranului Pontif o invitație din partea președintelui.

Din punct de vedere protocolar, pentru ca vizita să poată avea loc era necesar ca și Patriarhul Bisericii Ortodoxe Române (majoritară în România), P.F. Teoctist, să-i transmită Sfîntului Părinte o invitație, pentru că președintele Constantinescu nu putea să-l invite decît în calitate de șef al statului Vatican. Ori Papa nu poate vizita o țară decît cu acordul atît al șefului statului respectiv, cît și al conducătorului cultului majoritar în acea țară. Mult timp Biserica Ortodoxă Română nu a considerat oportună o vizită a Papei, în special din cauza diferendelor existente cu Biserica Greco-Catolică încă din 1948. Din 1990, greco-catolicii au încercat să-și recupereze bisericile pe care regimul comunist le-a trecut în proprietatea B.O.R. Abia în a doua rundă a dialogului ortodox-greco-catolic, desfășurată la Blaj pe 28 ianuarie a.c., cele două delegații, conduse de Î.P.S. Daniel, mitropolitul Moldovei și Bucovinei, respectiv de mitropolitul Lucian Mureșan, au convenit, în prezența unui reprezentant al Vaticanului, ca stabilirea dreptului de folosire al locașurilor de cult să se facă prin dialog și prin analizarea fiecărui caz în parte, la nivelul eparhiilor și parohiilor. În felul acesta se deschidea calea unei vizite extrem de importantă pentru viitorul relațiilor dintre cele două Biserici surori.

Vaticanul a acceptat invitația în mai puțin de 24 de ore

În invitația adresată Papei de către P.F. Teoctist (după ce acesta a primit acordul Sfîntului Sinod al B.O.R.) pe data de 12 februarie se spune: ***"Această vizită Vă va da posibilitatea de a cunoaște nemijlocit chipul unei Biserici adînc înrădăcinate în credincioșia față de Hristos și integrată în mod plenar în Biserica Ortodoxă Universală. Biserica Română este conștientă deopotrivă de datoria care îi revine de a mărturisi Ortodoxia pe pămîntul românesc și de necesitatea refacerii unității creștine, prin dialogul ecumenic cu Biserica Romano-Catolică și cu celelalte comunități creștine. În acest duh Vă așteptăm, Sanctitatea Voastră, la București. Vom fi bucuroși să Vă revedem, să abordăm împreună subiecte legate de situația actuală a creștinătății și a lumii în general și, mai ales, să ne rugăm lui Hristos să binecuvînteze Biserica Sa și lumea întreagă cu dragostea Sa, căci numai El poate mîntui lumea."***

Răspunsul Vaticanului la invitația Patriarhului României a fost afirmativ și a venit în mai puțin de 24 de ore prin purtătorul de cuvînt al Vaticanului, Jaquin Navarro Valls. Iată un fragment din răspunsul oficial al Suveranului Pontif, dat publicității o lună mai tîrziu: ***"Diversele întîlniri pe care le voi avea în România vor fi semne ale bucuriei și speranței pentru toți ucenicii lui Hristos, chemați să pășească împreună pe cale și să continue dialogul ecumenic între catolici și ortodocși. În așteptarea pășirii mele pe pămîntul României, pămînt al unei mari tradiții spirituale, mă rog Duhului Sfînt să pregătească inima tuturor credincioșilor, astfel ca vizita mea și dialogurile pe care le voi avea să aducă roade bogate."***

Programul vizitei

Primirea oficială de pe 7 mai de la aeroportul Băneasa va fi urmată de un moment de rugăciune la Catedrala Patriarhală. În cursul după-amiezii, Suveranul Pontif se va întîlni cu Episcopatul catolic din România. Spre seară, va avea loc vizita la Palatul Cotroceni, unde Sanctitatea Sa se va întîlni cu președintele României și cu alte personalități.

Sîmbătă, 8 mai, după un moment de rugăciune la cimitirul Bellu Catolic, va urma oficierea Sfintei Liturghii la Catedrala romano-catolică "Sfîntul Iosif". În cursul după-amiezii, Papa se va întîlni cu P.F. Patriarh Teoctist și cu membri ai Sfîntului Sinod al Bisericii Ortodoxe Române, după care va urma o agapă frățească oferită în onoarea înaltului oaspete la Palatul Patriarhal.

În dimineața zile de 9 mai este programată întîlnirea cu primul ministru. Apoi, va avea loc oficierea Sfintei Liturghii de către P.F. Teoctist și membri ai Sfîntului Sinod, în prezența Papei. După amiază, Suveranul Pontif va prezida celebrarea Sfintei Liturghii catolice în prezența P.F. Teoctist. Seara, va avea loc ceremonia oficială a plecării Sanctității Sale Papa Ioan Paul al II-lea, pe aeroportul Băneasa.

80,5% dintre români cred că vizita va schimba în bine imaginea României în lume

Conform unui sondaj dat publicității de INSOMAR, majoritatea românilor consideră că țara lor va avea de cîștigat la capitolul imagine în urma întîlnirii de la București dintre Suveranul Pontif și Patriarhul României. Mulți dintre ei (între 45% și 80%) cred că și imaginea unor personalități publice (în primul rînd a președintelui României, a primului ministru și, mai ales, a Patriarhului României) se va îmbunătăți simțitor. Această vizită, considerată a fi foarte importantă de 35,2% și destul de importantă de 43,9%, are la bază, în viziunea a 68,2% dintre cei intervievați, în primul rînd motive de natură religioasă. Doar 3,4% dintre români apreciază că, dacă vizita se va desfășura în alte localități decît cele în care locuiesc, vor merge în mod sigur pînă acolo pentru a-l vedea pe Suveranul Pontif, 19,7% spunînd doar că vor încerca acest lucru. Relațiile României cu vecinii săi se vor schimba în bine după părerea a 60,6% dintre români, nu mai puțin de 78,6% dintre ei fiind convinși că cel mai mult se vor ameliora relațiile cu Ungaria.

Mihai APARASCHIVEI

Reacții ale unor personalități

B.O.R. ar arăta că este pregătită pentru mileniul III

Teodor Baconski, ambasadorul României la Vatican: *"O Biserică de talia celei Ortodoxe din România (a doua, ca importanță, din tot spațiul creștin răsăritean) nu are de ce să se «teamă» de prezența la București, pentru două-trei zile, a succesorului Apostolului Petru. Dimpotrivă, ea ar putea face istorie, afirmîndu-și identitatea, tradiția, dinamismul... Și ar arăta că este pregătită pentru mileniul III, adică pentru o nouă eră, în care ideile, oamenii, credințele și valorile vor fi «condamnate» să se întîlnească tot mai des."*

Vizita aceasta va intra în istoria Bisericii Universale

Acadam. Constantin Bălăceanu Stolnici, membru al Consiliului Național al B.O.R.: *"Vizita Papei va fi un eveniment care depășește chiar istoria națională. De la Conciliul de la Florența nu s-au mai petrecut evenimente de importanța acestuia. Semnalul este că Biserica Catolică întinde o mînă către Bisericile Ortodoxe. Și a ales Biserica Ortodoxă latinofonă. De aceea, vizita este importantă pe plan istoric. Biserica Ortodoxă Română va cîștiga enorm, pentru că va trece în fruntea Bisericilor ortodoxe. Această vizită va fi o lucrare spirituală, va deschide un teren comun de lucrare spirituală. Dacă se va desfășura așa cum o văd eu, vizita aceasta va intra în istoria Bisericii Universale."*

Un Papă atipic și o Ortodoxie atipică

Sorin Dumitrescu, pictor: *"Punînd piciorul în România, Suveranului Pontif i se va oferi ocazia binecuvîntată de a cunoaște în carne și oase unicitatea mondială a Ortodoxiei latine. O unicitate atipică, care nu se lasă contemplată decît de un Papă atipic. Or, România tocmai un astfel de Papă atipic ar urma să găzduiască, un Papă spontan și imprevizibil, al cărui curaj misionar și originalitate pastorală l-au făcut să ia prin surprindere toate soroacele și planurile oculte ticluite de mai-marii acestei lumi."*

Este ultimul punct care trebuia atins

Prof. Daniel Barbu, politolog: *"Papa este personalitatea cea mai importantă pe care Bucureștiul ar primi-o, nu numai de 10 ani, dar de foarte multă vreme, nu atît ca șef de stat, cît ca șef al Bisericii Catolice care vizitează, pentru prima oară, o țară ortodoxă. E în agenda imaginară a Suveranului Pontif ultimul punct care trebuia atins, așa cum și-a redactat această agendă în urmă cu 20 de ani: o vizită într-un din țările ortodoxe, Rusia, Ucraina, România, Bulgaria, Grecia..."*

Statul Vatican a împlinit 70 de ani

Vaticanul a aniversat, la 11 februarie, 70 de ani de la recunoașterea suveranității sale de stat, obținută în urma Tratatului de la Lateran (palat din Roma, reședință a Papilor vreme de zece secole) dintre Sfîntul Scaun și statul italian. Cu o suprafață de numai 0,44 kmp și cu o populație de sub o mie de locuitori, în majoritate clerici, Vaticanul este cel mai mic stat din lume. Amplasat în nord-vestul capitalei Italiei, Roma, pe malul drept al Tibrului și delimitat de restul orașului prin ziduri de cetate, Vaticanul cuprinde palatul cu același nume, Bazilica și Piața Sfîntul Petru, muzee și grădini. În Roma, statul Vatican are în proprietate 12 clădiri și castelul Gandolfo, reședința de vară a Suveranului Pontif.

Limbile oficiale în statul-oraș Vatican sînt italiana și latina. Sărbătoarea națională se celebrează la 22 octombrie, data la care, în 1978, a fost încoronat Papa Ioan Paul al II-lea. Vaticanul nu are partide politice, iar armata sa este Garda elvețiană, care are 100 de membri. Șeful statului Vatican este Papa, ales pe viață de Colegiul Cardinalilor; acest colegiu exercită funcțiile de conducere în perioada dintre dispariția fizică a unui Papă și momentul instalării noului suveran Pontif. Papa, ajutat de Colegiul Cardinalilor și de Curia Romană (un fel de guvern central al Bisericii Catolice de la Roma), exercită puterea legislativă, executivă și judecătorească în stat și este, în același timp, Capul Bisericii Catolice.

La începutul anului 1996, Papa Ioan Paul al II-lea (născut în 1920, polonezul Karol Wojtyla a fost, la data alegerii sale ca Papă, pe 22 octombrie 1978, Arhiepiscop de Cracovia) și-a pregătit succesiunea prin constituția apostolică Universi Dominici Grecis. Aceasta fixează regulile de desfășurare a viitoarelor conclavuri de alegere a Suveranului Pontif: noul Papă va avea nevoie de cel puțin două treimi din voturi pentru a fi ales, iar Colegiul Cardinalilor nu va putea avea mai mult de 120 de membri (față de 165 cîți are în prezent), toți sub 80 de ani.

Bugetul anual al Vaticanului este de circa 150 de milioane de mărci germane. Locuitorii săi beneficiază de o serie de facilități, precum locuințe gratuite sau la prețuri simbolice, o stație de benzină și un supermarket cu prețuri mai mici, produsele care se vînd aici fiind scutite de taxe vamale. **(M.A.)**

LA PROPUNEREA DUMNEAVOASTRĂ

Cuvînt înainte la sărbătoarea Bunei Vestiri

Constantin BARNA
Paroh al Parohiei "Buna Vestire" Iași

Săptămîna viitoare, pe data de 25 martie, va fi ***sărbătoarea Bunei Vestiri***. Aceasta este o zi de mare bucurie căci este ziua în care Arhanghelul Gavriil, cu o floare de crin în mînă, acum 1999 de ani, a fost trimis de Dumnezeu în Nazaretul Galileei să aducă Sfintei Fecioare Maria vestea cea bună că va naste pe Iisus, Fiul lui Dumnezeu, zicîndu-i: ***"Bucură-te cea plină de dar, Domnul este cu tine și binecuvîntată ești tu între femei... Iată vei naște fiu și se va chema numele lui Iisus"***. De acum, prin Fecioara Maria ne vine Fiul lui Dumnezeu - Mîntuitorul lumii și fericirea raiului pierdut căci Buna Vestire a adus oamenilor bucuria și izbăvirea lacrimilor de demult. În această zi, spun scrierile noastre sfinte, s-au deschis ușile raiului, căci cele cerești se bucură cu cele pămîntești și cele pămîntești dănțuiesc cu cele cerești.

În ambianța primăverii, Biserica ne anunță că Buna Vestire ***"este începătura mîntuirii noastre și arătarea tainei celei din veac..."***, după cum grăitor spune și troparul praznicului. Odată cu sărbătoarea Bunei Vestiri începe și Cultul Fecioarei Maria, ea devenind pentru toate femeile model de mamă și de trăire creștinească, fiind cea mai bună și mai aleasă dintre toate ființele omenești. Iar pentru rolul pe care Maica Domnului îl are în divina lucrare de mîntuire a neamului omenesc, de-a lungul veacurilor, Biserica i-a închinat cele mai înălțătoare imnuri, spre lauda fecioriei și a maternității.

Și noi, cei ce poposim duhovnicește în această zi, ne bucurăm întîlnind pe Maica Domnului și pe Domnul Iisus Hristos, care pregătesc întotdeauna adăpost sufletesc celor ce, odată cu schimbarea anotimpului friguros, se schimbă sufletește prin post și rugăciune. Pentru toți creștinii, această sărbătoare este prilej de mare bucurie, iar pentru ieșeni, și mai ales pentru enoriașii noștri, Buna Vestire este un prilej de a ne readuce aminte și de istoria sfîntului locaș ce are hramul acestei minunate sărbători.

Biserica Buna Vestire din Iași, de pe strada cu același nume, a fost construită la începutul secolului al XIX-lea, pe temelia altei bisericuțe ce se numea Biserica "Blagoveștenii". Cea de astăzi este ctitorită de vornicul Ioan Tăutu, cu cheltuiala lui și a altor binefăcători, printre care și familia Kogălniceanu. A fost sfințită de vrednicul mitropolit Veniamin Costache. În această biserică se află odoare de valoare dăruite de mitropoliții Kalinic și Sofronie Miclescu, de Lascăr Catargi, de N. Ganc, de juristul Andronache Donici și de mulți alții.

Fie ca sărbătoarea Bunei Vestiri să fie și pentru noi o zi de reculegere duhovnicească, de rugăciune și de ajutor al Maicii Domnului căci ***"mult poate rugăciunea Maicii spre îmblînzirea Stăpînului"***. ■

ACTUALITATEA

Părintele Galeriu în dialog cu ieșenii

Cei care doresc să dialogheze astăzi cu părintele Galeriu o pot face prin intermediul postului de ***radio Trinitas*** (92.7 MHz) în cadrul unei emisiuni ce va începe la ora 11.00. Întrebările radioascultătorilor pot fi adresate fie telefonic, sunînd la 219875, fie în scris, biletele conținînd textul întrebărilor putînd fi lăsate la pangarul mănăstirii Golia.

Părintele Galeriu este profesor la Facultatea de Teologie Ortodoxă din București și vicar al Arhiepiscopiei Bucureștilor. Este cunoscut în țară atît ca unul dintre cei mai mari duhovnici, cît și ca una din vocile teologice cele mai competente și mai active ale Bisericii Ortodoxe.

Meditație creștină

În continuarea ciclului de meditații pentru Postul Mare intitulat ***"Învierea lui Hristos - lumina vieții creștine"***, marți, 23 martie, la ora 17.00, în Aula Mihai Eminescu ieșenii vor avea posibilitatea să-l asculte pe prof.dr. Emilian Popescu de la Facultatea de Teologie Ortodoxă din București ce va susține o disertație pe marginea temei: ***"Sfintele Paști în tradiția bizantină. Aspecte spirituale și sociale"***.

Colocviu catolico-ortodox

În zilele de 25 și 26 martie, în Aula Magna a Institutului Teologic Romano-Catolic din Iași va avea loc un colocviu teologic cu tema ***"Dumnezeu Tatăl"***. Colocviul cuprinde trei momente importante: 1) Contextul și metoda unui discurs teologico-fundamental despre credința în Dumnezeu Tatăl; 2) Credința ortodoxă și cea catolică în Dumnezeu Tatăl și rădăcinile sale; 3) Providența lui Dumnezeu și suferința omului. Colocviul vrea să prezinte caracterul original al monoteismului creștin și valoarea lui speculativă și etică. Sînt invitați preoții, profesorii și studenții Facultății de Teologie Ortodoxă din Iași și ai Institului Teologic Romano-Catolic. Lucrările colocviului, ce îi vor avea ca moderatori pe pr. Alois Bulai, pr. Wilhelm Dancă și pr. Lucian Farcaș, profesori la Institutul Teologic Romano-Catolic, îi are ca invitați de onoare pe nunțiul apostolic în România, Mons. Jean-Claude Périsset și pe episcopul catolic de Iași, Mons. Petru Gherghel.

Concursul de literatură creștină "Daniel Turcea"

Filiala București a Asociației Studenților Creștini Ortodocși din România (ASCOR) organizează în perioada 25-28 martie a.c. un concurs național de literatură creștină ce cuprinde următoarele secțiuni: 1.***Poezie***: a. imnografie; b. beletristică; 2.***Proză***: a. proză scurtă; b. nuvelă, roman; c. scenariu de film; 3.***Eseu***: a. teologic, în sens strict; b. literar; 4.***Articol***. Textele se trimit dactilografiate în 2 exemplare, pentru fiecare secțiune separat, pe adresa: ASCOR, B-dul Regina Maria, nr. 1, bl. P5b, sc. 1, ap. 13, București, cod 70061. Cele mai bune lucrări vor fi premiate și publicate în revistele creștine de literatură.

Papa Ioan Paul al II-lea a declarat un număr record de sfinți

Papa Ioan Paul al II-lea l-a autorizat pe arhiepiscopul de Calcutta, Henry Sebastian d'Souza, să înceapă formalitățile de beatificare a Maicii Tereza, la mai puțin de doi ani de la moartea acesteia, fără să se mai aștepte perioada obișnuită în astfel de situații de cinci ani. O comisie de teologi va decide dacă sînt destule elemente pentru a se pronunța asupra virtuților teologice și morale ale candidatei la numele de sfîntă. După ce Papa va promulga decretul care recunoaște caracterul eroic al virtuților și o recunoaște pe candidată drept slujitoarea lui Dumnezeu, urmează aprobarea unui miracol atribuit intervenției Maicii Tereza (pe numele laic Ins Gonxha Bojaxhiu). Potrivit arhiepiscopului de Calcutta, se cunosc deja trei miracole făptuite prin intermediul acesteia, din care două în SUA, iar al treilea în Palestina.

Papa Ioan Paul al II-lea a stabilit un record greu de depășit. În timpul celor 20 de ani de pontificat a declarat sfinți 280 de persoane, iar fericiți 805 persoane. Printre cei 805 fericiți se află și compatriotul nostru Ieremia Valahul.

Misionari martiri în 1998

În 1998 au murit 37 de misionari și misionare, conform unei liste dată publicității de Agenția Internațională Fides. Cei 37 de martiri provin din Congo, Ruanda, India și America Latină. Potrivit aceleiași surse în lume există alte 60 de milioane de creștini persecutați sau discriminați pe motive religioase. În 70 de state domnește încă un regim ateu sau se înregistrează o creștere a fundamentalismului. Între țările cu cel mai mare risc se află Sudanul, Pakistanul, Egiptul, India și Indonezia.

Minoritatea creștină din India este în pericol

Creștinii de diferite confesiuni din India s-au reunit, la inițiativa Forumului Creștin pentru Apărarea Drepturilor Omului din India, pentru a-și face auzit protestul împotriva escaladării violenței căreia îi sînt victime. Agresiunile împotriva minorității creștine (ce reprezintă 2,5 % din populație) s-au multiplicat în ultimul timp, înregistrîndu-se incendieri de cărți religioase, atacuri asupra creștinilor în timpul slujbelor, asasinări de preoți, masacrarea unor familii întregi. Arhiepiscopul de Delhi a criticat în termeni fermi ceea ce pare a fi o "epurare etnică și religioasă". Agresiunile sînt adesea imputate extremiștilor hinduși.

Pagină coordonată de Constantin STURZU

ASTA E PĂREREA MEA

Iubirea - un "joc secund"?

Motto: "Nu te lăsa sedus de suprafețe, în adîncime, totul devine lege" -
Reiner Maria Rilke

Reformă economică fortuită, dispute politice aprige, prezumtive greve, sărăcie sufocantă etc. - toate au intrat într-un con de umbră, în prim plan făcîndu-și loc dramele zguduitoare ale adolescenților ieșeni. Nici nu s-a uscat bine cerneala pe paginile care relatau misterioasa moarte a studentei Magdalena Pancu și o altă veste cutremurătoare a îndoliat inimile ieșenilor: asasinarea tinerei Dana Spătaru, 19 ani; coincidență, fatalitate sau întîmplare, vîrsta identică a celor două studente?! Medicii, poliția, psihiatrii etc. vor analiza din punct de vedere profesional toate aspectele acestor cazuri dramatice, dar dincolo de explicații, acuze, condamnări sau iertări, rămîne marea problemă a existenței noastre umane: dispariția unor ființe care aveau dreptul la viață, la fericire, la împliniri și la bătrînețe!

Experiența mea pedagogică mi-a demonstrat că, fără a fi acuzați de duplicitate, tinerii trăiesc pe două planuri paralele, care paradoxal, nu se intersectează decît rareori, în sufletele lor, în momentele cruciale: profesional (cel de formare ca om social) și intim, afectiv (de trăire a iubirii). Mai mult decît atît, viața afectivă a adolescentului este atît de bogată, încît nu ne putem imagina că elevul sau studentul liniștit, conștiincios, fermecător etc. dintr-o bancă este același tînăr tumultos, uneori chiar anxios, dominat de toate avatarurile unei iubiri dramatice, din viața de zi cu zi. Și enigmele se țin lanț pentru că altfel cum ne-am putea explica că tinerii în derivă sufletească, aflați la răspîntie de drumuri, în loc să se confeseze părinților, fraților sau prietenilor, o fac cu persoane aproape străine de drama lor?!

Din multitudinea situațiilor, m-aș opri doar la două cazuri: cu ani, în urmă o fostă elevă, la un pas de sinucidere, datorită unei tentative de viol, nu "s-a spovedit" mamei sau surorii sale, ci mie, și poate, iertată-mi fie lipsa de modestie, am salvat-o de la moarte; o altă fostă elevă, după o iubire totală, mai mult de trei ani, studentă fiind, s-a trezit abandonată cu cîteva săptămîni înaintea nunții. Numai Dumnezeu știe cu cîtă dragoste, disperare și speranțe am luptat alături de adolescentele în suferință! Acum, trăiesc, sînt căsătorite, fericite și au copii! Ca mine, sînt sute de cadre didactice, care-și iubesc elevii ca pe proprii copii!

Am privit chipurile celor doi protagoniști ai tragediei din cartierul Nicolina, Dana Spătaru și Ciprian Bujdei, în ziarul "Monitorul" din 13.03.1999. Mi-a fost imposibil să nutresc un alt sentiment în afară de durere și înțelegere! Refuz să cred că tînărul Ciprian Bujdei s-a născut cu predispoziție spre crimă: dispariția mamei, în momentul în care el avea nevoie, mai mult ca oricînd, de dragostea și sfatul ei, i-a acutizat sensibilitatea, singurul remediu al relativei uitări constituindu-l afecțiunea puternică pentru Dana.

La 21 de ani, femeia iubită reprezintă pentru un tînăr idealul existenței lui, însăși rațiunea de a trăi (moartea Danei sau sinuciderea lui Ciprian înseamnă de fapt același lucru: dispariția tragică a unui copil). 10 martie să fi fost momentul fatidic cînd doza de prostie sau bestialitate inerentă oricărui om i-a scăpat lui Ciprian de sub control?!

Din păcate, Dana, pentru care nutresc cea mai autentică afecțiune și compasiune, n-a înțeles că dragostea este un element esențial al existenței umane și nu un "joc secund", în care învingătorul își etalează victoria prin numărul inimilor frînte! Chiar dacă ea nu-l mai iubea pe Ciprian, consider că altfel trebuia să procedeze pentru a-l îndepărta. Ar fi evitat cel mai cumplit moment, acela al tentativei de omor, ca pentru propriul copil. Nimic nu justifică crima, iar Ciprian a ales modalitatea cea mai reprobabilă de a se răzbuna, de aceea, fără să vreau, îmi vine în minte, finalul nuvelei "La Vulturi!" de Gala Galaction: "Pune un hotar, stăpîne, nenorocirii noastre! Ajungă, Sfinției tale, atîta jertfă!"

Prof. Elena CHIRILĂ
Școala "Mihai Eminescu", Iași

VOCILE IAȘULUI

Localurile intime

Deputata PD Maria Stoica, inițiatoarea legiferării prostituției, a depus la Biroul Permanent al Camerei Deputaților "proiectul de lege privin înființarea, organizarea și funcționarea localurilor intime". Proiectul prevede, printre altele înființarea, în mod experimental, numai în mediul urban, a unor astfel de localuri, unde "personalul angajat" va avea vîrsta peste 20 de ani, iar accesul tinerilor sub 16 ani va fi interzis. Cum văd ieșenii înființarea de case de toleranță:

■ Vasile Cazan, 50 de ani, inginer

"Din punct de vedere al moralei creștine, consider că este o mare aberație faptul că asemenea practici devin legale. Cred că m-aș răsuci în mormînt dacă aș fi de acord cu așa ceva. Omul este creat de Dumnezeu, în forma creativă, să bea apă de la un singur izvor. Dacă servește de la alte izvoare, se otrăvește. Prin «servicii specifice», eu înțeleg servicii «moderne». Avînd în vedere că mă ocup și de protecția consumatorilor, sigur aceste servicii vor intra în obiectul nostru și, dacă vom primi reclamații, le vom transmite cui trebuie. Ce mai cred eu: aceste servicii, diabolice fiind, ar defavoriza unele căsnicii".

■ Dănuț Melinte, 31 ani, vînzător:

"Ca bărbat, sînt de acord cu înființarea de localuri intime, dar trebuie să funcționeze ca la carte. Vreau să spun că statul să fie cel care cîștigă, nu proxeneții. Bineînțeles, și tineretul ar avea ceva de învățat. În plus, nu ar exista riscul unor îmbolnăviri. Nici impact negativ nu ar avea asupra tinerilor, chiar dacă aceste practici vin uneori în contradicție cu morala creștină. Dacă multe țări au legiferat prostituția, nu văd de ce nu am face-o și noi".

■ Paul Șcrab, 25 ani, gardian public

"Cum să vă spun? Sînt și avantaje și dezavantaje. Dacă nu se vor înființa legal bordeluri, bolile venerice vor prolifera și, de ce n-am recunoaște-o, prostituția există. Nu trebuie decît să fie legalizată, să aducă venituri la bugetul statului. Poate tineretul este de acord, dar oamenii de vîrsta a doua și a treia nu privesc cu ochi buni acest lucru. Nu sînt de acord cu vîrsta minimă de 16 ani pentru clienți, propun 18 ani".

■ Elena Ciupercea, 60 ani, pensionară

"Pe de o parte, ar fi bine. Am auzit că a crescut numărul cazurilor de sifilis și de SIDA, despre care, pînă acum nu s-a auzit la noi. Activitatea, ținută sub control, ar preveni îmbolnăviri. Din cîte am înțeles, există proiecte ca, în casele de toleranță să se facă și o educație. Personal, eu sînt de acord cu înființarea acestor localuri, cred că s-ar reduce și numărul violurilor".

■ Tudor Zafiu, 46 ani, șomer

"Ce să vă spun? La anii mei, aș zice că nu-i bine. Dacă aș fi fost cu 30 de ani mai tînăr, aș fi spus că-i bine. Parlamentul și Guvernul caută să scoată niște bani din - ca să nu folosesc cuvinte grele - nesimțirea unor femei. Dacă proxenetismul va dispărea sau nu, asta depinde de Ministerul de Interne, dacă ministrul Dudu Ionescu va fi în putere să stăpînească un flagel vechi de cînd lumea. Tineretul va fi afectat, nu din cauza legalizării prostituției, ci fiindcă, în loc să le dăm un loc de muncă la terminarea școlii, îi trimitem în șomaj, adică în ducem pe pantă greșită".

■ Vasilica Zaharia, 19 ani, elevă:

"Cred că n-ar fi ceva rău. Decît să umble băieții aiurea pe străzi, mai bine să frecventeze astfel de localuri. Pe mine nu m-ar deranja, nu m-ar interesa dacă viitorul meu soț va fi fost acolo".

■ Ioan Leonte, 40 ani, profesor

"Din punctul meu de vedere, statul nu trebuie să încurajeze acest fenomen. Se zice că n-ar mai fi violuri. Eu nu sînt de acord nici cu violul, care este ceva penal, dar nici cu legiferarea caselor de toleranță. E posibil să fie aici și ceva pozitiv, dar rămîn la părerea mea: statul, în urma aplicării acestei inițiative, se pătează. Fenomenul ca atare, legalizat de stat, nu mi se pare bun. Nu vor dispărea nici violurile, nici proxenetismul, «munca la negru» în domeniu. Va apărea o concurență între două piețe paralele - cea oficială și cea neoficială".

■ Dorin Moisă, 85 ani, profesor pensionar

"Eu cred că e pozitiv. Înainte se practica ilegal și existau riscuri de îmbolnăvire. Prin legiferare, cele care practică această meserie sînt supuse unui control medical. Ce impact ar avea asupra tinerilor? După părerea mea, cei care au o bază de educație vor ști să se protejeze. Pe cei care încă nu sînt formați îi vor modela familia și viața. Va funcționa, cred, o prostituție ilegală numai cînd cea legalizată va fi prea scumpă. Atunci, și în privința eradicării violurilor, se cheamă că n-am făcut chiar nimic".

A consemnat Aurel OANCEA

LOVITURA DE REVER

"Singura soluție, pentru cei lucizi, e să emigrezi"

Domnule Alexandru Călinescu,

Sînteți una din puținele personalități ale culturii ieșene pe care le respect și admir. Critica dumneavoastră obiectivă (luciditatea unui exercițiu critic obiectiv, ne-anatemizant, este azi fapt rar întîlnit) a fost o onoare pentru mine. Totuși, mă simt nevoit să clarific, punctual, unele probleme:

1. Nu consider că sînt, așa cum presupuneți dumneavoastră, "primul care cunoaște durerea"; iar a gîndi că lumea se prăbușește o dată cu tine ține de un reprobabil cult al personalității, pe care nu-l am. Dimpotrivă, starea pe care o descrieți nu mai este azi resimțită individual: de atîta individualitate, s-a... "colectivizat". Articolul meu din "Dilema" este publicat în cadrul temei generale, numită în acel număr "Studențesc și-mi pare rău". Sînt sigur că ați citit și celelalte articole, ale studenților din București. Tonul tuturor este, fără excepție, sceptic - și nu cred că acest lucru se datorează, cum presupuneți dumneavoastră, unei "sete de persecuție"; motivele sînt mult mai concrete: printre ele, cel mai important, economia României (ajunsă în acest stadiu nu pentru că altfel nu s-ar fi putut, ci din cauza a doi factori: a) elementara lipsă de profesionalism a clasei politice actuale; b) extremismul marilor centrale sindicale, care ar trebui să învețe de la studenți cît de mult se poate "strînge cureaua"). În atari condiții, cum să nu te simți umilit ("persecutat" nu este un termen potrivit), cînd bîntui în Universitate prin săli și coridoare neiluminate; cînd trăiești în camere de cămin pline de gîndaci și șobolani; cînd nu poți aplica teoria tocită în bibliotecă, din lipsa fondurilor pentru laboratoare dotate măcar la limita bunului simț, sau pentru deplasare și practică în teren? Îmi veți spune că generația din care faceți parte a avut condiții mult mai grele; ei bine, acest tip de discurs nu ne mai poate mulțumi: pentru că întotdeauna vom avea alternativa condițiilor din Occident (ce-i drept, o imagine poate prea exagerată și puțin falsă, în ochii noștri). De ce preferați să comparați studenții români "de azi" cu cei "de ieri", cînd mult mai realistă este o comparație cu studenții occidentali actuali?

2. Această comparație pe care ați făcut-o m-a surprins mult, și din alt punct de vedere. Fără a deveni trivial, trebuie să spun că acei studenți nu au de ce să se plîngă: ei și-au meritat, cu prisosință, soarta. Și asta pentru că a accepta tacit un genocid ascuns este o formă de complicitate. Vă întreb sincer: de ce nu a făcut generația dumneavoastră, sau cea a părinților mei, o revoluție anticomunistă (mai mult: părinții îmi povestesc, și astăzi, cît de bine era "înainte"!)? Îmi veți răspunde, asemeni cronicarului: "suptu vreme stăm"; cu alte cuvinte, atunci nu exista încă un context favorabil. Însă atît timp cît a existat o rezistență anticomunistă (în genul rezistenței din munți, sau a acțiunii lui Paul Goma), atît timp cît oamenii au murit în lupta împotriva sistemului (cazul Gheorghe Ursu, relativ recent - 1985), ei bine, atît timp cît exemplele de mai sus au fost reale, restul indivizilor, care au acceptat sistemul, nu vor cunoaște vreodată redempțiunea. Lucrurile sînt, ce-i drept, foarte complicate, și pasibile de nuanțări. Totuși, în opinia mea, cazul asumării vinovăției colective (în Germania postbelică) mi se pare un exemplu demn de urmat și pentru România. Iată de ce nu pot accepta exemplul dumneavoastră, al studenților ostracizați în perioada comunistă. Dacă astăzi mă pot bucura cel puțin de libertate, aceasta o datorez nu generației părinților mei, ci studenților care în 1989 au acceptat sacrificiul. De cîte generații sacrificate mai este nevoie?

3. În același timp, nu pot să nu-mi critic propriii colegi. Majoritatea lor sînt indivizi ignari, fără căpătîi, care umplu bibliotecile doar în perioada examenelor, restul timpului petrecîndu-l în baruri și discoteci. Mi-a fost rușine de calitatea de student, la greva de anul trecut, pe care au făcut-o și la care nu am aderat - în fapt, o manifestare xenofobă (vezi lozincile antimaghiare) și cu nuanțe de legionarism (cazul îngenuncherii întregii coloane de manifestanți în fața Mitropoliei. În plus, știți că în sediul Ligii studenților există portretul adulat al lui Corneliu Zelea Codreanu?)

Nu la acești indivizi m-am referit. Nu interesează prea mult plecarea lor din țară - cît a studenților capabili, pasibili de formarea viitoarei elite culturale a țării.

4. Concluzia este simplă. Ați avut dreptate în privința influenței lui Cioran asupra formării mele intelectuale, cît și în privința patetismului celor două articole. El se datorează imposibilității (momentane, sper) de a mă desprinde de o situație în care sînt implicat total.

Cît despre o așa-zisă "voluptate a dezastrului", mi se pare o sintagmă prea abstractă pentru a fi cauza stării spirituale în care se află studenții, astăzi. Adevăratele cauze sînt mult mai aproape de noi, ne lovesc zilnic. Și cum o durere cotidiană nu poate fi suportată la infinit, singura soluție pentru cei lucizi (ce înțeleg realitatea potrivit căreia mentalitatea unei națiuni nu se schimbță decît cu trecerea a două-trei generații), singura soluție, zic, este să emigrezi.

În încheiere, vă asigur încă o dată de stima și admirația mea.

Rămîn al dumneavoastră,

Andrei STAVILĂ
student, anul II, Facultatea de Filosofie - Universitatea "Al.I. Cuza" Iași

DIN TELEFOANELE ȘI AUDIENȚELE ZILEI

Înfrățirea

Vasile Hîncu, str. N.Iorga nr. 22, Iași: "Știu că orașul Iași este înfrățit orașul italian Padova. Mi-aș dori să se poată înfrăți și cu orașul Cernăuți. Se pot face două înfrătiri?"

De la dl. Iulian Trofor, purtător de cuvînt în cadrul Primăriei Iași, redactorul nostru a primit următorul răspuns: " Conform legislației în vigoare, orașul Iași se poate înfrăți cu oricare oraș din lume".

La bani mărunți

Valeriu Olaru, pensionar, Iași: "Obișnuiesc să-mi fac cumpărăturile în piața Nicolina. De multe ori, cumpăr de la vînzători ambulanți pungi din plastic pentru brînză, smîntînă. Mi s-a întîmplat, uneori, să nu am bani potriviți (300-400 lei) cît costă o pungă; un comerciant adevărat se îngrijește pentru propria-i afacere.

Dacă te încumeți să le atragi atenția pentru proasta lor organizare, ai toate șansele să fii etichetat cu tot felul de epitete.

Cei care administrează piața nu pot lua nici o măsură împotriva acestora? Să îi educe măcar!"

Vă sugerăm ca, în situații asemănătoare, să vă adresați gardienilor publici sau lucrătorilor de poliție care supraveghează în permanență piata.

Rodica Bîrzu
Olga Porfir

INVITAȚIE

Veniți, oameni buni, la muzeu

De o bună perioadă de timp, această invitație a devenit un leitmotiv pentru toți cei care lucrăm în Palatul Culturii. Convinși fiind că scopul muncii noastre trebuie să fie atragerea turiștilor și a localnicilor spre sălile de muzeu, ne preocupă ideea permanentă de a oferi celor care ne trec pragul lucruri noi, cît mai multe expoziții temporare inedite; încercăm să modernizăm expozițiile permanente prin mijloace noi de atracție și de interes. Am oferit și gratuități pentru militarii în termen, studenti, pensionari, în afara gratuităților generale, oferite de orice muzeu din lumea asta mare.

Vă interesează, dragi ieșeni, evoluția creației umane, din paleolitic și pînă spre zilele noastre ? Vizitați sălile Muzeului de Istorie a Moldovei și ale Muzeului Științei și Tehnicii "Ștefan Procopiu", acesta din urmă oferindu-vă și o colecție unică în țară, de aparate muzicale, create în Europa secolului trecut, și pe care doar noi le mai păstrăm. Vreți să vedeți extraordinara bogăție a țăranului moldovean, portul popular, instrumentarul stînei, al pescuitului, culesului, ocupațiilor casnice, ori uriașele instalații pentru făcut ulei sau postavuri? 10.000 de piese de caracter etnografic vă așteaptă să le admirați, la etajele I și II ale Palatului. Vreți să vedeți arta Renașterii europene și nu puteți călători în Europa? Vă sfătuim să vă mulțumiți cu Galeria de Artă Universală a Muzeului de Artă. Cu această ocazie veți afla și că la Iași, în 1860, nu s-au pus numai bazele primei Universități, ci și primei Pinacoteci din țară. Pricturile lui Aman, Grigorescu, Baba, Stahi și ale multor maeștri ai artei românești vă așteaptă în Galeria de Artă Modernă.

Și încă ceva, dragi ieșeni: mergînd pe principiile "Inteligenței marketing" prezentate în fiecare sîmbătă de domnul Ștefan Prutianu, am deschis și noi o cafetărie, unde puteți bea o cafea sau un suc, unde găsiți mereu preparate foarte proaspete; de ce mai folosiți prosoape flaușate, unele sintetice, cînd la magazinul nostru găsiți ștergătoarele cele mai bune, din in și cînepă, pentru baie și bucătărie? Dar niște carpete lucrate în sfintele mănăstiri, nu v-ar interesa? Ce cadouri mai frumoase puteți face prietenilor apropiați, indiferent de spațiul geografic, decît ceea ce noi vă oferim la prețuri modeste?

Iată, vine primăvara, și trebuie să schimbați florile în ghiveci; de ce să "bateți" tot orașul, cînd la noi le găsiți cel mai ușor? Dar, chiar dacă nu cumpărați nimic, ce vă costă să intrați în holul Palatului și să cereți fetelor de la cele două standuri să vă arate ce lucruri frumoase avem acolo? Aveți ocazia să vă bucurați privirea, și încă pe gratis; de ce să nu încercați?

Veniți, oameni buni, la muzeu! Prezența Dumneavoastră dă temei existenței noastre. Și încă ceva: dacă citiți astăzi acest îndemn, nu-l uitați mîine! Oricum, noi vă așteptăm zilnic, cu excepția zilei de luni. Cu bine!

Dr. Vasile CHIRICA,
Director general

TELEFOANE UTILE

SALVARE: 961
POMPIERI: 981
Pașcani: 981, 761774
POLIȚIE:
Inspectoratul Județean
Centrala: 140720;
Dispecerat 146666; **Municipiu Centrala**: 140020
Dispecerat: 146840/955
Ofițer de serviciu: 146850;
Serviciul Circulație: 140070
SERVICII MEDICALE MOBILE CORPO-SAN
(asistență medicală non-stop de urgență la domiciliu): 092/376370
PROFAMILIA - Laborator de analize medicale 230431
ASOCIAȚIA ROMÂNĂ ANTI-SIDA, HOTLINE SIDA: 210024
AGENȚIA CFR: 147673
INFORMAȚII GARĂ: 146333
AUTOGARĂ: 146587
TAXICOM, dispecerat: 953, 146593
GO-TAXI, dispecerat: 279444
TAXI ROMARIS, dispecerat: 215555, 222222
TAXI LYON TRANZ, dispecerat: 214214
AGENȚIA TAROM: 115239
INFORMAȚII AEROPORT: 174058; 271590
STAȚII PECO: Baș Ceauș: 176865; Aurel Vlaicu: 175872; Bucium: 132891; Crișan: 112182; Păcurari: 164142; Sărărie: 147480
ACR - informații utile: 112345; 130177
DISPECERATE:
R.A. Gaz-Metan: 928; 141737; **R.A. Apă-Canal**: 214271 (centrala: 215410; robot: 219227); **Renel**: 147070, **deranjamente**: 929; **Termoficare**: 141956;
DAFIS: 112434;
Telefoane - Deranjamente: 921
GARDA FINANCIARĂ: 114065
ADMINISTRAȚIA FINANCIARĂ: 143030
TRIBUNAL: 146300
PROCURATURĂ: 212566
CAMERA DE COMERȚ: 117757
CENTRUL MILITAR JUDEȚEAN: 146370
INSPECTORATUL DE PROTECȚIE CIVILĂ IAȘI: 982, 214490, 214470
HOTELURI: Moldova: 142225; Traian: 143330; Unirea: 142110; Continental: 114320; Sport: 232800; Orizont: 112700
POLICLINICA CU PLATĂ: triaj informații: 117244
OFICIUL JUDEȚEAN PENTRU PROTECȚIA CONSUMATORILOR: 145392
AGENȚIA DE PROTECȚIA MEDIULUI: 214357
INSPECTORATUL DE SĂNĂTATE PUBLICĂ: 210910
VAMA NICOLINA: 142817
PUNCTUL VAMAL OF. POȘTAL 13: 113093
DIRECȚIA REGIONALĂ VAMALĂ IAȘI: 127779; 130154

Fondul Proprietății de Stat
ANUNȚ PUBLICITAR PENTRU VÎNZAREA DE ACȚIUNI PRIN NEGOCIERE DIRECTĂ

FONDUL PROPRIETĂȚII DE STAT, cu sediul în str. Stravopoleos nr. 6, sector 3, București, Direcția Vînzări Directe - AGRICULTURĂ, scoate la vînzare prin NEGOCIERE DIRECTĂ, în conformitate cu prevederile Ordonanței de Urgență nr. 88/1997 aprobată prin Legea nr. 44/1998 și HG 55/98, modificată și completată prin HG nr. 361/1998, 52,21% din acțiunile Societății Comerciale "NECTAR" S.A. BRĂILA", cu sediul în Pașcani, str. Grădiniței nr. 1, județul Iași, cod fiscal R 1997400, număr de înmatriculare la Oficiul Registrului Comerțului J 24/324/1991, avînd:
- Obiectul principal de activitate: Fabricarea și comercializarea zahărului.
- Capitalul social (conform ultimei cereri de înscriere de mențiuni la Oficiul Registrului Comerțului): 33.333.041 mii lei
- Cifra de afaceri (conform bilanțului 1997): 100.130.585 mii lei;
- Profit net la 31.12.1997: 1.202.668 mii lei;
- Structura acționariatului la data de 18.08.1998 este:

Acționari	Nr. acțiuni	%
FPS	17.404.288	52,21
S.I.F. II MODLOVA	275.883	0,83
PPM	6.059.781	18,18
Manager	20.589	0,06
Oferta publică	3.191.125	9,57
Asociația Cristal	6.381.375	19,15
Total	33.333.041	100,00

Prețul de ofertă de vînzare este de 2.807 lei/acțiune iar valoarea pachetului de acțiuni scos la vînzare este de 48.853.836.420 lei.

Dosarul de Prezentare al societății poate fi procurat zilnic de la Direcția Portofoliu Oferte a Fondului Proprietății de Stat din București, strada Stravopoleos nr. 6, sector 3, între orele 10,00-16,00 pînă în ziua precedentă termenului de depunere a ofertei, inclusiv.

Prețul de vînzare al Dosarului de prezentare de 14.000.000 lei va fi achitat în contul nr. 251.100.980.900.224 deschis la BRD - SMB.

Documentele pe baza cărora se eliberează Dosarul de Prezentare sînt:
- Copie după dovada de achitare a prețului dosarului de prezentare;
- Buletin de identitate sau pașaport (în cazul persoanelor fizice române/străine);
- Delegație din partea societății comerciale ofertante.

Pentru participare la negociere este obligatorie cumpărarea Dosarului de Prezentare. Dosarele de Prezentare cumpărate anterior rămîn valabile.

Garanția de participare în valoare de 1.485.615.100 lei se achită la B.R.D. - S.M.B. în contul nr. 251.100.980.900.313.

Pentru persoanele fizice și juridice străine, plata Dosarului de Prezentare și a garanției de participare se face în contul de devize convertibile deschis la BANCOREX nr. 251.100.000.002.423.000.08 în USD, la cursul valutar comunicat de Banca Națională a României, la data achitării acestora.

Pentru participarea la negociere, ofertantul va depune documentele prevăzute în Hotărîrea Guvernului României nr. 55/1998, art. 27, modificată și completată cu HG nr. 361/1998 în secțiunea C a Dosarului de Prezentare precum și oferta, inclusiv Planul de afaceri, închise în plicuri sigilate, la Direcția Portofoliu-Oferte a F.P.S., telefon 04-01/3036335, 3036347 pînă la data limită de 28.04.1999, ora 10,00.

Ofertele vor fi deschise în aceeași zi (28.04.1999) ora 12,00 în prezența ofertanților (împuterniciți).

Persoanele fizice/juridice străine vor efectua plata Contractului de vînzare-cumpărare în devize convertibile la cursul valutar comunicat de BNR la data semnării protocolului de finalizare a NEGOCIERII DIRECTE.

Ofertanții pot ordona societății bancare la care au deschis contul principal să emită o scrisoare de garanție bancară valabilă 180 de zile calendaristice de la data depunerii ofertei.

Alte relații privind societatea comercială se pot obține la Direcția Vînzări Directe Agricultură, telefon 01/3103981, fax 01/3101694.

Informații suplimentare privind oferta FPS se pot obține consultînd site-ul cu cu adresa www.sof.ro.

NOUTĂȚILE ZILEI

Socialiștii dezbat astăzi problema unificării

Socialiștii lui *Ilie Verdeț* vor trebui să decidă, astăzi, la Plenara Consiliului Național al PSM, data congresului de unificare a PSM cu PS, modul în care cele două partide ar trebui să fie reprezentate în structura de conducere a noului partid rezultat în urma fuziunii, precum și denumirea acestuia. De altfel, componenta numerică și principiul pe baza căruia s-ar forma structura de conducere a noului partid reprezintă unul dintre punctele divergente dintre socialiștii lui Verdeț și cei ai lui Mohora. La întîlnirile de pînă acum dintre conducerile celor două partide, PSM a susținut ca forul de conducere al noului partid să se constituie astfel încît componenta acestuia să reflecte numărul de membri ai PSM și PS, în timp ce socialiștii lui *Tudor Mohora* au pledat pentru număr de reprezentanți egali din partea PSM și PS în conducerea noului partid, au declarat surse din PSM. Potrivit acestora, socialiștii lui Verdeț nu au discutat, pînă în prezent, cu socialiștii lui Mohora problema președintelui noului partid.

Elevii repetenți în clasa a IX-a ar putea fi transferați

Elevii claselor a IX-a, declarați repetenți la sfîrșitul anului școlar 1998-1999, vor putea fi reînscriși în unitățile în care au studiat, numai dacă vor rămîne locuri libere după admiterea noii promoții, altfel, ei vor fi redistribuiți, în ordinea descrescătoare a mediilor obținute la concursul din anul precedent, în liceele și școlile profesionale cu clase incomplete, a declarat ieri Adrian Stoica, director al Serviciului Național de Evaluare și Examinare. Pînă în acest an, repetenții clasei a IX-a erau obligați să susțină un nou concurs de admitere dacă doreau să-și păstreze calitatea de licean. Întrucît noțiunea de concurs de admitere dispare, elevii claselor a VIII-a vor susține un examen de capacitate în școala generală ale cărei cursuri le absolvă și vor fi admiși la liceu în funcție de rezultatele obținute.

Prima aripă în PNȚCD

■ *talibanii din jurul lui Victor Ciorbea, adversari declarați ai premierului actual, vor să înființeze un alt partid*

Dacă la începutul guvernării PNȚCD dădea impresia unui partid unitar, neamenințat de fantoma unei secesiuni, acum, după doi ani, apar primele semne ale erodării relațiilor dintre țărăniști. Nepoții lui Iuliu Maniu, frații Matei și Ioan Boilă, dezamăgiți de prestația conducerii partidului, au de gînd să-și facă propria formațiune politică. Alături de fostul premier Victor Ciorbea, care, foarte probabil, li se va alătura, contestatarii speră că vor putea urma fidel "linia Maniu-Mihalache", față de care și-au exprimat deseori atașamentul. Conducerea PNȚCD, și Ion Diaconescu în special, nu par însă prea afectați de inevitabila despărțire.

Frații Boilă fac de cîtva timp o figură aparte în interiorul PNȚCD. Atașați încă din copilărie cauzei PNȚ, prin faptul că unchiul lor a fost una din marile figuri interbelice ale vieții politice, ei consideră că s-au născut în acest partid. Există chiar păreri conform cărora această nostalgie a lor pentru perioada de aur a țărăniștilor ar constitui o posibilă cauză a revoltei lor. Dintr-un partid preponderent transilvănean, PNȚCD s-a transformat într-o formațiune dominată de lideri care provin din alte regiuni ale țării, și acest fapt pare să nu le convină celor doi. Într-o scrisoare adresată conducerii partidului, *Matei* și *Ioan Boilă* reiau acuzele, formulate de nenumărate ori și cu orice prilej, referitoare la cedările PNȚCD în fața partenerilor de coaliție, partidul depărtîndu-se, în opinia lor, de la principiile care l-au consacrat. De altfel, contestatarii au încercat încă de la sfîrșitul anului 1998, începînd cu seminarul de la Satu-Mare, să provoace un curent de opinie în PNȚCD pentru convocarea unui congres extraordinar care să schimbe linia politică a partidului și conducerea acestuia. Susținători ai cabinetului Ciorbea, frații Boilă au fost cei mai acerbi critici ai lui *Radu Vasile*, dar lucrările recente ale Comitetului de Conducere al partidului au însemnat o usturătoare înfrîngere pentru aripa Boilă-Ciorbea, care nu a găsit sprijinul scontat la colegii de partid. Deloc impresionat de scrisoarea ultimativă a celor doi, liderul țărănist *Ion Diaconescu* consideră că scrisoarea critică adresată conducerii țărăniste de aceștia reprezintă o poziție cunoscută de mult timp. El a spus că frații Boilă solicită convocarea congresului extraordinar și se plîng de lipsa de democrație în partid, dar a arătat că aceștia au fost aleși democratic în forurile de conducere ale partidului, deci plîngerea lor este fără obiect. În ceea ce privește afirmația fraților Boilă, conform căreia vor lua măsurile de cuviință pentru a urma linia Maniu - Mihalache, liderul țărănist a spus că, dacă cei doi se consideră urmașii lui Iuliu Maniu, nu vor părăsi partidul, dar că, în eventualitatea că despărțirea va avea totuși loc, nu crede că va fi mare pagubă. Matei Boilă s-a declarat dezamăgit de răspunsul președintelui partidului, Ion Diaconescu, și a spus că, împreună cu ceilalți nemulțumiți, se consideră obligat să caute alte căi ***"pentru ca partidul lui Iuliu Maniu și Ion Mihalache să rămînă pe drumul istoriei, al vocației sale de slujitor al neamului și al țării"***. Spulberînd orice speranță a fraților Boilă, țărăniștii afirmă că lucrările Congresului PNȚCD vor avea loc la începutul anului viitor, conform Statutului partidului, liderii țărăniști neexprimîndu-și nici o intenție de a convoca un congres extraordinar. În aceste condiții pare foarte probabil să asistăm la prima sciziune a PNȚCD.
(Ionel AFRĂSINEI)

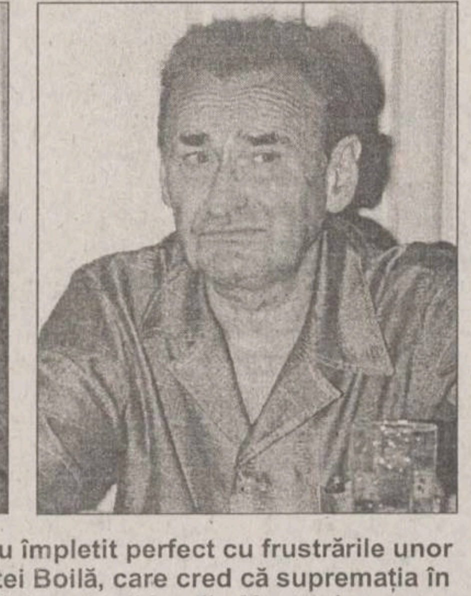

Frustrările lui Victor Ciorbea s-au împletit perfect cu frustrările unor țărăniști ardeleni conduși de Matei Boilă, care cred că supremația în partid le-a fost confiscată de colegii lor din Muntenia

Pleșu și-a adunat omologii vecini la București

■ *cinci miniștri de Externe din Europa de Sud-Est s-au aflat ieri în țara noastră*

Miniștrii de Externe din România, Bulgaria, Grecia, Turcia și Fosta Republică Iugoslavă a Macedoniei (FYROM) au semnat ieri, la București, o declarație comună prin care își reafirmă sprijinul pentru o reglementare pașnică a conflictului din Kosovo. ***Andrei Pleșu, Nadejda Mihailova, Georgios Papandreu, Ismail Cem*** și ***Aleksandăr Dimitrov*** au declarat ca țările lor sînt direct interesate în găsirea unei soluții pe termen lung a conflictului, exprimîndu-și îngrijorarea pentru o eventuală excaladare a ostilităților. Cei cinci miniștri de Externe au regretat faptul că omologii lor albanez și iugoslav au declinat invitația de a participa la întîlnirea de la București.

În fotografie, miniștrii de Externe ai Turciei, FYROM, României, Bulgariei și Greciei (Ismail Cemn, Aleksander Dimitrov, Andrei Pleșu, Nadejda Mihailova și Georgios Papandreou)

Clinton i-a scris lui Constantinescu

Acum un an, la Casa Albă, președintele american promitea omologului său român cam aceleași lucruri cuprinse în scrisoare

Președintele Statelor Unite, *Bill Clinton*, a trimis, recent, omologului său român, *Emil Constantinescu*, o scrisoare în care își reafirmă sprijinul pentru reformele din România, pentru semnarea acordurilor cu FMI și Banca Mondială, precum și pentru integrarea României în Alianța Nord-Atlantică. Mesajul șefului Administrației americane reprezintă răspunsul la o scrisoare adresată, la începutul anului, de președintele Emil Constantinescu. Vă prezentăm în continuare textul mesajului adresat, în data de 16 martie, de președintele Bill Clinton, omologului său român:

"Stimate domnule președinte,

Vă multumesc pentru scrisoarea pe care mi-ați adresat-o. Sînt un susținător ferm al reformei democratice și statului de drept în România. De cîte ori aceste principii sînt amenințate, sînt mîndru să-mi afirm solidaritatea cu dvs. și cu primul-ministru Vasile.

După cum o sugerează scrisoarea dvs., România se confruntă cu o serie de obiective îndrăznețe. Personal, sprijin pe deplin eforturile dvs. de accelerare a reformei și de realizare a unor acorduri cu FMI și Banca Mondială. Conducerea dvs. fermă și implicarea personală sînt esențiale pentru făurirea consensului asupra reformei în România și pentru a pune bazele creșterii economice și prosperității. În acest sens, mă simt încurajat de progresul realizat în domeniul reformelor fiscale cheie, în ultimele luni.

Realizarea de progrese în sfera reformelor structurale este la fel de urgentă. Știu că oficialitățile dvs. colaborează îndeaproape cu Banca Mondială pentru o rapidă restructurare a Bancorex, în scopul unei apropiate privatizări. Aștept realizarea angajamentului guvernului dvs. de a accelera închiderea întreprinderilor producătoare de pagube și de a privatiza acele întreprinderi care sînt viabile. Prin succesul acestor reforme, veți stimula încrederea investitorilor autohtoni și străini.

Apreciez, de asemenea, comentariile dvs. asupra "Politicii Ușilor deschise" a NATO. Doresc să vă asigur că îmi mențin angajamentul ca rezultatul summitului NATO să evidențieze clar faptul că cei mai recenți trei membri ai Alianței nu vor fi și ultimii. Mai mult, doresc ca summit-ul să ofere României și altor țări aspirante la calitatea de membru al NATO o cale clară și un set de programe practice care să le ajute să devină cei mai puternici candidați posibili la dobîndirea calității de membru. Așteptăm sprijinul dvs. în vederea aplicării lui și pentru a explica poporului român abordarea noastră orientată spre viitor.

În mod asemănător, salutăm sprijinul dvs. constant în problema din Kosovo, demonstrat de scrisoarea comună pe care ați adresat-o la 22 februarie împreună cu președintele Bulgariei, Stoianov.

Aștept cu nerăbdare întîlnirea cu dvs. la summitul din aprilie și vă transmit cele mai bune urări și expresia caldei mele considerații pentru dvs. și poporul român.

Cu sinceritate,
William Clinton."

Serbia pregătește războiul

În vreme ce convorbirile de pace de la Paris au ajuns într-un impas, armata iugoslavă a intensificat pregătirile de război. Potrivit unui corespondent BBC, în vreme ce mișcările de trupe și concentrările de echipamente electronice militare sînt ținute în secret, generalii cutreieră țara ținînd discursuri ofițerilor și militarilor pentru a le ridica moralul. Generalul Nebosja Pavkovic, comandantul Armatei a Treia, în a cărei zonă de operațiuni se include și Kosovo, a amenințat cu un atac masiv împotriva gherilelor etnicilor albanezi în cazul în care NATO declanșează loviturile aeriene.

Forțele NATO, "ținte legitime"

Potrivit unor surse apropiate armatei iugoslave, orice forțe NATO, fie că este vorba despre avioane sau rachete amplasate în Macedonia, Bosnia sau pe vasele din Marea Adriatică pot fi considerate ținte legitime, chiar dacă lucrul acesta ar putea atrage după sine o ripostă masivă din partea Alianței. Alți comentatori apreciază că primele atacuri asupra sistemeleor de apărare antiaeriană iugoslave vor fi suficiente pentru ca Milosevic să semneze acordul pentru Kosovo. Pentru oamenii de rînd, singurul efect al stării de alertă crescute se rezumă la dispariția motorinei, fapt ce amenință însămînțările de primăvară. Alt efect este acela că soldații care urmau să se libereze au fost consemnați în unitate pentru încă o lună.

Sîrbii atacă

Forțele sîrbe au bombardat săptămîna aceasta pozițiile rebelilor din Kosovo, iar satele etnicilor albanezi au fost părăsite. Satele Glavotina, Strovce și Bencuk, din nordul capitalei Pristina, au fost atacate cu artilerie grea. Mii de oameni au părăsit satele de la reluarea convorbirilor de pace de la Paris. Statele Unite au declarat că armata iugoslavă a mobilizat mii de soldați și armament greu în Kosovo ca o consecință a pregătirii pentru război - aproximativ 21.000 de soldați au fost masați la granită și 18.000 în provincie. Observatorii internaționali de la Pristina au spus că armata iugoslavă a dispus cel puțin opt tancuri moderne în Kosovo, pentru prima oară de la începerea misiunii de verificare care a început anul trecut. Departamentul american de apărare a mai precizat, de asemenea, că sîrbii și-au mutat bateriile antiaeriene pentru a le face mai puțin vulnerabile în cazul unui atac.

Pe de altă parte, forțele NATO au stabilit țintele și sînt "pregătite" să intervină împotriva Serbiei, în cazul în care Belgradul continuă să refuze semnarea unui acord de pace pentru Kosovo, a declarat, joi, Pentagonul. Avioanele NATO și navele de război echipate cu rachete de croazieră Tomahawk sînt ***"pe poziții și pregătite"*** să înceapă atacurile aeriene împotriva Serbiei, a declarat purtătorul de cuvînt al Pentagonului, ***Kenneth Bacon***. Responsabilul american a precizat totuși că va fi acordată o perioadă de timp, pentru a le permite observatorilor internaționali din Kosovo să părăsească provincia, înainte de declanșarea atacurilor aeriene. Secretarul de Stat american, ***Madeleine Albright***, a afirmat că situația este ***"cît se poate de clară": "albanezii au zis da acordului, iar sîrbii au zis nu"***. De asemenea, ea a acuzat forțele sîrbe că și-au ***"intensificat acțiunea militară nejustificată și agresivă"*** în Kosovo.

NATO a mobilizat între 350 și 400 de avioane de luptă furnizate de șase țări și a desfășurat șase nave și submarine britanice și americane în Marea Mediterană, înarmate cu rachete de croazieră Tomahawk, a afirmat purtătorul de cuvînt Kenneth Bacon. Aceste rachete vor fi utilizate în cursul primelor atacuri, în cadrul unei campanii susținute de atacuri aeriene, a precizat el. Serbia are în arsenalul său rachete sol-aer SA-6, SA-3 și SA-2 și mai mult de 2000 de tunuri de artilerie grea, a declarat el.

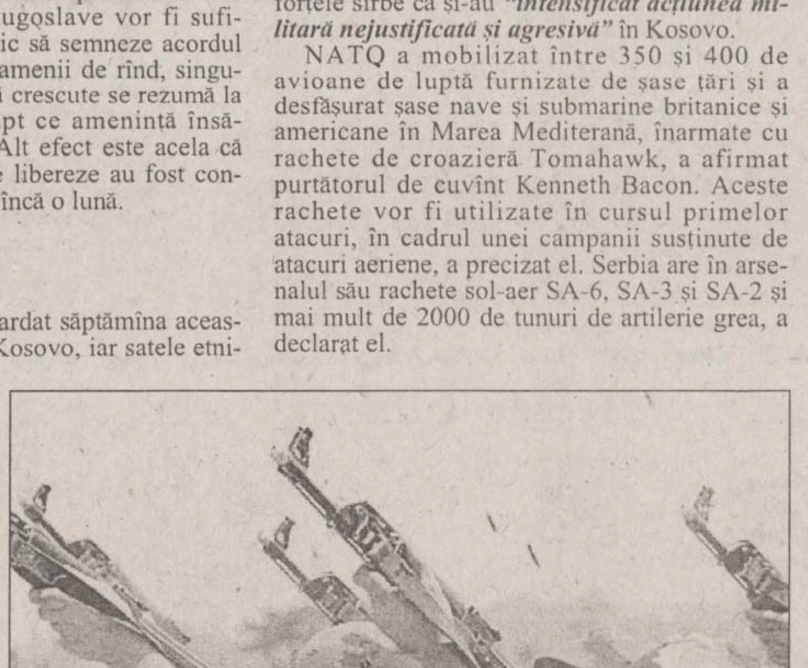

Minerii morți văzuți de Vadim nu au nici o legătură cu mineriada

Cele patru persoane decedate, invocate de senatorul *Corneliu Vadim Tudor* în declarațiile sale publice ca fiind mineri, victime ale forțelor de ordine în urma intervenției de la Stoenești, nu au nici o legătură cu mineriadele, precizează un comunicat al Inspectoratului General de Poliție. Cele patru victime au decedat într-adevăr, dar fără legătură cu mineriadele, se arată în comunicat.

■ *Dumitru Bălțariu*, născut în comuna Lasai - Botoșani și domiciliat în Petroșani, a murit la 25 februarie 1999 la Spitalul de Urgență din Petroșani. Fiul său, Marcel Bălțariu, a declarat polițiștilor că tatăl său era cardiac, fapt pentru care a fost pensionat în 1994. În anul 1997 a suferit un accident vascular și, de atunci, nu se mai putea deplasa decît ajutat de membrii familiei, și numai în interiorul locuinței.

■ *Cornel Branet* a suferit o comoție cerebrală, la domiciliul său, în 19 februarie a.c., în prezența concubinei sale, *Kacso Brighite*. El a fost internat a doua zi în Spitalul de Urgență Petroșani, cu diagnosticul accident vascular cerebral, hemipareză stîngă, comă gradul II, și a decedat la 25 februarie a.c. Branet nu a participat la nici una dintre grevele minerilor, fapt confirmat de fiica sa, Camelia Vancea.

■ *Ion Nastasia*, născut la 15 iunie 1963 în Pitești, domiciliat în Slatina, a decedat la 17 februarie a.c., prin înec. El figura în evidența Laboratorului de Sănătate Mintală Slatina cu diagnosticul ***"sindrom discordant și schizofrenic"***, urmînd un tratament în acest sens. În 17 februarie, în jurul orei 15.30, cînd se terminase orice intervenție a forțelor de ordine în confruntarea cu minerii, Nastasia l-a vizitat pe cumnatul lui, Gheorghe Lică, căruia i-a înmînat cheile apartamentului său și i-a spus că vrea să se sinucidă înecîndu-se în Olt. Cu toate încercările lui Lică de a-l împiedica, Nastasia a plecat și a fost găsit înecat, în jurul orei 21.00, pe malul stîng al Oltului, la circa 200 de metri de podul din acea zonă. Necropsia a arătat că decesul a fost cauzat de asfixie, în urma înecului.

■ *Constantin Harag*, cel mort la Stoenești lîngă linia ferată, nu a muncit niciodată în mină si lucra ca zilier în Petroșani, unde locuia fără forme legale.

Un nou mandat de arestare pentru Cozma

Parchetul Curții de Apel Pitești a emis, ieri, un mandat de arestare, pentru 30 de zile, pe numele lui *Miron Cozma* **(foto)**, sub acuzația de ultraj cu violență, pentru că, în timpul mineriadei din ianuarie a.c., l-a lovit pe prefectul de Vîlcea, *Nicolae Curcăneanu*. Acesta din urmă susține că, în timpul mineriadei din ianuarie a.c., cînd dispozitivul de la Costești a rămas fără comandă, la puțin timp după asaltul minerilor, a fost luat ostatic de către ortacii lui Cozma, iar o gardă de corp a acestuia l-a lovit cu pumnul în maxilar, înainte de apariția liderului minerilor. Cînd a venit, Cozma l-ar fi bătut cu picioarele pe prefect, care era căzut la pămînt. Cozma are de executat o pedeapsă de 18 ani de închisoare, pentru instigare la subminarea puterii de stat, el fiind arestat din 17 martie a.c. Între timp, procurorii au emis pe numele lui Cozma două mandate, unul pentru mineriada de la Stoenești, iar celălalt pentru că l-a lovit pe Curcăneanu.

NATO nu a cerut încă oficial survolarea spațiului aerian al României

România nu a primit pînă în prezent nici o cerere din partea Alianței Nord-Atlantice și a Uniunii Europene de a pune la dispoziție spațiul său aerian, a declarat ieri *Radu Vasile*, în cadrul unei conferințe de presă comună cu omologul său ceh, Milos Zeman, care a efectuat o vizită de două zile la București. Un înalt oficial NATO a afirmat, ieri, la Bruxelles, că Alianța ar putea utiliza spațiul aerian al României pentru eventuale misiuni în Iugoslavia, însă numai după ce va consulta Guvernul de la București. Responsabilul NATO a arătat că Alianța ar putea folosi spațiul aerian al României, însă "nu neapărat" pentru misiuni militare, în cazul în care NATO ar ataca Iugoslavia.

Bethany
Fundația Serviciilor Sociale

Dacă vă gîndiți să adoptați un copil, Fundația Serviciilor Sociale Bethany *vă oferă gratuit informațiile, sprijinul și îndrumările necesare pentru realizarea adopției.*

Vă puteți adresa direct la sediul Fundației în Iași, str. 1 Decembrie 1918, nr. 28A, vizavi de Cantina Studențească Tîrgușor - Copou sau la telefoanele 279856, 112784.

FORESTFALT Falticeni
cumpara busteni
fag, rasinoase, plop
- cantitati nelimitate - Plata la livrare -
RELATII la telefon 442550, fax 441797

RATC Iași
oferă spre închiriere
autocare
pentru excursii interne
- agențiilor de turism
- grupurilor de elevi și studenți
și altor persoane
la cele mai avantajoase prețuri.
Relații la sediul unității - str. Silvestru nr. 5 Iași, telefon 117520.

ȘCOALA DE CONDUCĂTORI AUTO
RATC
Str. Silvestru nr. 5 (lîngă Gara Iași) ☎142760
pregătește candidați pentru obținerea
permisului de conducere
categoriile:
B, C, D, Tv, Tb
la cele mai mici prețuri
Se asigură efectuarea examenului psihologic în regim de urgență în laboratorul propriu, plata serviciilor putîndu-se achita în rate iar elevii și studenții beneficiază de 10% reducere.
Profesionalism, competență și rapiditate
este deviza noastră.

ELVILA
CELE MAI BUNE PREȚURI!
15 martie - 15 aprilie
Vînzări cu plata în rate
IAȘI: - depozit: str. Grăniceri 3-9, tel 216547
- magazin: b-dul Copou 50, tel: 213415

MULTIPRINT
Vinde
COLI DIN ALUMINIU
rezultate în urma procesului tipografic
dimensiuni 605 x 850 x 0,3 mm
Preț: 4.000 lei/buc fără TVA
S.C. Multiprint S.A. - str. Sf. Lazăr 49, Tel: 032-23.00.60, 211.225

AMBALaje din hîrtie și carton
✓ suporți pentru pahare
✓ parasolare auto
✓ dosare mapă
✓ sacoșe, pungi
✓ cutii din duplex, ondulat etc
✓ cutii pt. pizza, torturi, prăjituri
Diverse ambalaje și articole promoționale
AMBA C PRODUCT
Pîrîului nr.1, Brașov, telefax: 068-126289, 321929

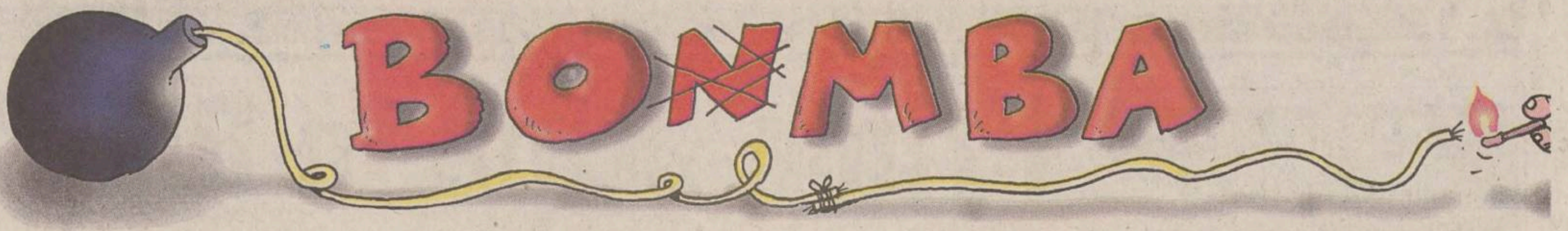

Testul nostru aur poartă

Sîntem bărbați sau nu sînteți?

Un nou test din ciclul cu care v-ați obișnuit deja. Rolul acestuia e simplu: cel de a depista din timp (pentru a avea vreme să le combatem) anumite carențe ale educației dumneavoastră, carențe care vă introduc sub papuc din ce în ce mai mult. Încercuind varianta cu care vă simțiți dumneavoastră cel mai bine ("a", "b" sau litera care urmează după) din întrebările noastre și trecînd cu o privire vioaie peste rezultatele de la sfîrșit, veți afla dacă, în casă la dumneavoastră cîntă cocoșul, găina sau interpretul favorit al nevestei, la radiău:

1) Expresia "Puișor scump și drag", folosită de soția dumneavoastră, dis-de-dimineață, continuă cu:

a) "E ora 5.00, du-te dracului la piață, spală copiii, stoarce-i, dă-le de mîncare, trimite-i la școală, gîdilă-mă la tălpi, fă cafeaua, boule, du-te la serviciu să faci bani și, cînd pleci, deschide televizorul, că începe episodul cu Consuela; hai, pa!";

b) "Nu da, Costele!";

c) "Cum te simți în această zi?".

2) Cînd vă întoarceți acasă cu chef, cherchelit sau beat clește, avînd fața apetisantă ca un castron plin cu mațe de pui și ochii ca două momițe crude de vițel, nevasta dumneavoastră vă întîmpină cu vorbele următoare, la care îi replicați cele din paranteza aferentă:

a) "Bețîvan ratat, mi-a luat Dumnezeu mințile cînd te-am luat, ciumă neagră, nu mai suport, porcule, plec la mama, uite în ce hal arăți, șterge pe holul blocului că văd vecinii etc" (replica dvs: "Da, păpușel scump, acum; iartă-mă, nu mai fac, a fost o întîmplare");

b) "Bine ai venit, iubitule, îți spune întreaga familie. Ți-am pregătit o ciorbă de burtă, un pat cald și o atmosferă cît mai primitoare!" (replica dvs: "Îmi *** ****, 'te dracu, scoate-mi pantofii, că mie mi-e scîrbă!");

c) Ah, ai fost plecat? N-am observat! (replica dvs: ați rămas fără replică, pe care ați pierdut-o printr-un șanț).

3) Dacă nevasta v-ar spune: "Știi, m-a sunat maică-mea, vine să stea cu noi în garsonieră", dumneavoastră ați reacționa cam așa:

a) Vai, ce minunat! E o femeie admirabilă, a cărei prezență mă bucură!

b) Hoașca dracu', dac-o prind p'aci o jumulesc, îți dau cu ea de cap, o deversez pe geam, o spînzur cu furtunul de la duș, o bat cu fierul de călcat și dau televizorul pe geam, să nu se mai uite la telenovele.

c) Cine, maică-ta? Ei, fie, fir-ar să fie!

Dacă ați răspuns mai mult "a" decît altceva, căutați prima apă (nu contează dacă e curgătoare sau nu, curată sau nu etc), apoi primul bolovan și, în fine, prima funie pe care o întîlniți. Dacă nu știți să faceți noduri, vă învățăm noi.

Dacă ați preferat punctul "b", vă trimitem dosarul cu cererea de înscriere în club, alături de felicitările noastre.

Dacă sînteți un adept al punctului "c", știți să găsiți calea de mijloc pentru a împăca alfa cu omega, sadicul cu masochistul, oaia cu lupul și, mai ales, sprițul cu soacra. A dumneavoastră fie calea de mijloc!

Miss O' Gyn

Jurnalul plutonierului Mitran

Cîinele Recs are anomalii genetice

Rezumat: Deci patrulam eu noaptea cu serg-ntul Cristea și cînele polițist Recs pe srd-ela Sf. Euthanasie fostă fundacu Proletari. "Stai, cinei?" am strigat strîngînd în mîni pistoletu și bulanu cînd am auzit voci în tunericul nopții. "Mă-ta!" me-a răspuns. "Sărumîna, mamă, da ce faci pe străzi la ora asta?". Cum așteptam eu pe mama să-mi converseze am simțit brucs o lovitură peste cap care ma făcut să văd numa stele în fața ochilor și totul în jur mi s-a făcut negru ca cînd se tae curentu la bec.

Cînd mam trezit din beznă deasupra mea era srgn-tul Cristea și cînele Recs care mă lingea, mai egzact ultimul dintre iei fincă Cristea nu șe-ar fi permis ca să mă lingă find subordonat și nu se cade că l-ar fi ironizat colegiiii ca lingăule ceia ce nu iar fi convenit la dosar. Doar atît mea zis "Scoală șefu raportez ați dat cu capu de-un stlp și dupaia aț căzut în niște gropi, scuzați să nu credeți vreo aluzie la proverbul ăla cu datul în gropi de prost ce sînteți". Ma-m frecat eu la cap pînă ce miam făcut bubă și mi s-a dus pelea dupe frunte ca la mare cînd am adormit pe plajă că mă uitam dupe pescăruși da me-a trecut și după aia am zis "Mă cristea, mă recs, simt miros de infractor prin preajmă. Unde-s, căi omor, daț pistoletul din dotare încoace, că fac moarte de tîlhar, la care m-a ținut Cristea că zicea; "Dom' plotoner, nu vă ecscitați fincă dacăi împușcați fără legitimă apărare pușcăria sau trecerea în rezervă vă mănîncă" și m-a mai ținut și Recs de un picior mama mamiii lui de cîine, adică cățaua care la fătat așa prost cum e, iaca că mea rupt pantalonii de la uniforma de costum de polițist nouă. Așa că nu am tras șii bine am făcut pentru că vocile care le auzisesem erau niște aurolaci care trăgeau aurolac din sacoși, mai eczact copii fără mamă fără tată, că crecă i-a făcut o mătușă sau unchi care locuiau întrunul dintre canalele din preajma împrejurimilor din jur. Cum să trag într-un copil nevinovat fie el și infractor? Unul dintre micuțiii copiii s-a uitat la noi apoi a zis la un altul "Uite bă Sandokane, un cîine cu două sexe! (vorbă să fie!)". Mam uitat sub Recs oarecum plin de individie ca să văd, pentru că nam mai văzut așa anomaliie genetică la un cîne fie el și polițist. N-am văzut ceea ce spuneau copiiii cum că ar avea cîinele ci numai una și find deștept și cult mam prins că copiii a vrut să facă o glumă despre noi, cum mergeam noi, adică cîinele și cu noi doi, eu și Cristea, deci mam bucurat că m-am prins de ironie. Am mai patrulat noi ce ne-am mai patrulat, cînd zice Cristea șefu, raportez, mi-e foame, da noi nu luăm nimic în gură noaptea asta? Zis și făcut: mi-erea și mie foame, motiv drept pentru care știam un înpinge tava deschis nonstop care închidea mai tîrziu spre unde ne-am și îndreptat. Înăuntru beznă total complectă, numai niște lumini de lanterne. "Cristeo, ori e infractori ori e ospătarii care fac economie la lumina eletrică. Așadar, deci, ori prindem un flan... un frag... un flangrant delict ori mîncăm. Acoperămă!". Cristea luă foaea de cort din dotare și mă înveli pînă la cozorocu capului. "Nu așa boule ci cu pușca!", răcniii eu, la care stupidu îmi puse automatu pe cascheță. Cu un gest scurt dar minuțios pregătit la cursurle teoretice am apăsat pe clanță. (Va urma)

plutonier plt. Mitran

Din viața starurilor

Elevul Nelu se simte mai bine

Aseară am primit un nou mesaj din partea elevului Nelu, transmis tot prin intermediul prietenului său Petrică:

"mă de la bonbă eu sînt bine în gips mai puțin că mămă nîncă doi pureci la piceor de nu poț să mă scărpinez și mă țin tare luaia-r dracu de colegiiiii mei care a venit ca să mă viziteze și mea adus portocăli bănăni și alte alimente care lea mmncat tot ei fincă eu sînt în continoare în gips nemișcat și sa și rîs de mine căs ca o statue de mia mai zis și ceva cu rimă și că numa soclu de la bust îm-i mai lipsește. cel m-ai tare șii mai tare ma enervat petrică care săl daț la ziar că fincă s-a profitat că sunt demobilizat la pat în ciment dîn cap pînăn tălpi șii mea gidilat la ureci cu paiu apoi mea turnat cocacolă pe supt gips de mi san-cleiat. Nu es eu deaciea dîn ciument și vin să vă continuez jurnalu? o să vedeț voi".

Medicii care îl îngrijesc pe Nelu ne-au declarat că micuțul, deși e bine, sănătos, va mai sta în ghips cît vor cere părinții, care aduc în acest scop, respectivelor cadre sanitare, săptămînal, găini legate cu sfoară de picioare, claponi tăiați, saci cu nuci, cartofi și damijoane. Președintele asociației de locatari de care ține Nelu, contactat de noi telefonic, nu era acasă, fiind internat pentru refacere și aflîndu-se îmbrăcat în cămașă de forță la respectivul moment. Am încercat să luăm legătura și cu învățătoarea lui Nelu, însă, după ultima sa glumă cu substanțele din laboratorul de chimie, rudele bietului cadru didactic ne-au servit cu o colivă excelentă, după ce au vărsat pe jos cîteva picături de vin roșu.

❖ PULS ❖ PULS ❖ PULS ❖ PULS ❖

Cum bea unii advocați cînd nu vrea să dea bani

Cică zilele trecute un advocat bălai stătea într-o crîșmă în compania unui cleent de-al său. Fiindcă, poate nu știți, dar se obișnuiește ca cleentul, în afară de onorariul stabilit anterior, să facă și-o cinste acolo. Ei bine, cleentul nostru, familiarizat cu ăst obicei, a scos parale din buzunar și și-a cinstit advocatul c-o sticlă de vin, din soiul cel mai scump, căci nu se cade să umbli cu ieftinătățuri în compania unui obraz așa de subțire cum e cel de advocat. N-apucă cei doi să bea primul pahar de vin, că apare un al doilea advocat, prieten cu primul, care se așează și el la masă. Cleentul bagă mîna în buzunar și mai cumpără o sticlă de vin, că nu se făcea ca domnul coleg să stea pe uscat. Mai stau ce mai stau și mai apare un al treilea advocat, coleg cu primii doi, care, ghinionul cleentului, se așează și el la masă. După ce mai cumpără încă o sticlă de vin, cleentul face o încercare timidă de a scăpa în încercuirea (mai dihai decît cea de la Stalingrad) în care picase: "Domnu' advocat, da' să vă plătesc onorariul". Numai că advocatul a evitat cu mare șiretenie tentativa de dezertare a cleentului, tăindu-i-o scurt: "Nu, lăsați, mai bine la sfîrșit". Pînă la sfîrșit, spre disperarea cleentului, la masă s-au adunat nu mai puțin de cinci advocați, toți delectîndu-și palatinele proprii cu vin din banii nefericitului cleent. L-am întrebat ce părere are despre treaba asta pe cetățeanul nostru obișnuit de serviciu, Archie Tănase, care ne-a declarat următoarele: "Ehei, apăi domnul cleent, eu dacă eram în locul matale, ca să evit o asemenea fază, l-aș fi dus la băut pe advocat într-o crîșmă de la Letcani".

Colțul femeii

Sfaturi cosmetice pentru soacre, deși nu le mai ajută

Eternul feminin este prezent printre noi la tot pasul, de te-mpiedici de el și riști să îți spargi nasul (rima e involuntară, dar dacă tot e, lasă să fie - n.a.). Dintr-o femeie urîtă nu poți face una frumoasă, după cum nu poți face o femeie dintr-o soacră. Cu toate acestea, experții diviziei "Cosmeticale, lacuri și vopsele" a concernului "Bomba" încearcă să repare ireparabilul cu sfaturi precum cele ce urmează:

Pentru ca soacra dumneavoastră să aibă niște obraji mai frumoși decît cei ai personajelor principale din filmele "Noaptea Morților Vii", "Întoarcerea Zombiilor" sau "Aliens II", recomandăm o alifie compusă din: patru părți aloe, cinci părți lanolină, trei părți lapte demachiant, două părți apă de trandafiri și 5253 de părți acid sulfuric. În caz de efecte adverse, cînd persoana gîfîie, se învinețește la cap, dă din picioare și răcnește sau horcăie, recomandăm o lumînare, că dacă încercați cu altceva, Upsarin, Mynthon sau Eferalgan, înseamnă că dați banii de pomană (păstrați-i, ca să-i dați de pomană peste 3-4 zile, la intersecții de drumuri, cînd se fac tradiționalele "poduri", se leagă ștergare de umăr și se gîtînă coliva) Dacă se unge respectiva soacră, de două ori pe seară, cu această alifie, spre dimineață vă garantăm că veți fi un fericit moștenitor.

Alifia salvează România

Colțul gospodarului

Am cumpărat miel: ce facem cu el?

Dacă, vigilent cum sînteți de obicei, ați cumpărat mielul pentru Paște încă de pe-acum, pentru a nu întîmpina probleme cu aglomerația caracteristică perioadei dinaintea respectivei Sărbători, aruncați-l la tomberon. Mielul dumneavoastră (sau ceea ce dumneavoastră considerați a fi miel), cu o zi în urma sacrificării încă mai lătra vioi după mîțele din cartier. Să nu ziceți că nu v-am spus!

Ciobănașul moldovean

Începînd cu data de **19.03.1999** se efectuează următoarele modificări a programului de pe traseele exterioare:

- **tr. 22 Gara - Lețcani** - cursa de la ora 9.00 se anulează;
- **tr. 23 Gara - Vorovești** - cursele de la 11.00 și 13.50 se anulează;
- **tr. 24 CUG - Mogoșești** - cursa de la ora 7.30 se modifică la ora 7.50;
- **tr. 29 Baza 3 - Chicerea** - cursele de la orele 7.10, 12.10, 16.10, 17.50 se anulează.

Facem cunoscut faptul că aceste măsuri au fost luate în urma observațiilor făcute pe trasee, ceea ce a demonstrat că cetățenii din localitățile deservite de traseele exterioare folosesc alte mijloace de transport care nu aparțin RATC Iași.

Utilizarea în continuare a transportului ocazional va duce în mod inevitabil la desființarea curselor RATC de pe traseele exterioare devenite nerentabile.

Peste 30 000 de cititori din toată lumea vizitează Monitorul Online în fiecare lună. Oamenii de afaceri caută informații. Caută parteneri. Caută investiții. Caută România. Prin Monitorul pe Internet pot găsi și compania dumneavoastră.

Monitorul pe Internet vă face
PERSOANA PUBLICĂ NUMĂRUL 1!
Prezența dumneavoastră în Monitorul Online înseamnă promovare, marketing direct, comunicare eficientă cu clienții, partenerii și investitorii.

http://www.monitorul.ro

necomm
tel.: 032-211525

"GRUP FGM" S.A.

OFERTA NOASTRĂ:
CALITATEA
SIGURANȚA NOASTRĂ:
FORTA

Servicii specializate de pază și protecție

Iași, Hotel "Moldova"
Tel. 215425/216688

Din sumar:

- Oana Pellea între Teatru, Amza și Dumnezeu
- Cele mai importante modificări ale Codului Rutier
- Marea cură de primăvară

Monitorul TV - Ghidul programelor TV locale, naționale și satelit
Muzică - Muzica celtică, veche și vie
La masă - Postul nu-i neapărat un calvar

Reintră Matincă

■ *astăzi, de la ora 11.00, pe stadionul Emil Alexandrescu, FCM Poli Iași - Cimentul Fieni, în etapa a 20-a a Diviziei B de fotbal* ■ *10 000 de lei biletul de intrare* ■

După două victorii în tot atîtea etape din retur, obținute cu greu în fața unor adversari modești, Poli Iași va da astăzi primul examen cît de cît serios. Chiar dacă abia promovată în eșalonul doi, Cimentul s-a impus ca o posibilă buturugă mică a seriei, oaspeții de astăzi fiind un adversar incomod pentru toate echipele. Poate este și firesc să fie așa, de vreme ce în sînul echipei din Fieni s-a reușit o implementare a conceptelor profesioniste despre fotbal, fostul arbitru Șerban Necșulescu, unul dintre conducătorii Cimentului, precum și antrenorul Radu II, fostul mare fotbalist, avînd o bună parte din "vină". Și cum starea materială a echipei este, mulțumită Romcif-ului, dacă nu strălucită, măcar foarte stabilă, oaspeții de astăzi, în rîndul cărora, alături de jucători de perspectivă, evoluează și fotbaliști rutinați, în frunte cu portarul Brătianu, pot încurca multe socoteli. Din lotul dîmbovițenilor face parte și portarul Costel Stoian, care în tur a apărat buturile echipei din Copou.

Trecînd la Poli, ieșenii nu uită că în prima etapă a returului Cimentul a pierdut foarte greu la Rocar, așa că au încercat să-și ia toate măsurile pentru evitarea unei surprize neplăcute. Ieșirea din circuit a lui Çotan a dat peste cap planurile noului cuplu de antrenori Leonida Antohi - Mihai Dănilă, însă revenirea în echipă a lui Matincă poate însemna un mare atu. Ieșenii au stat în cantonament începînd de ieri după-amiază la motelul Aroma Viilor, în afara lui Cotan lipsind și Șerban, în continuare accidentat. Față de formația aliniată în primele etape nu se întrevăd mari modificări.

Înaintea etapei de astăzi, Poli ocupă locul 3 cu 36 de puncte (+6 la adevăr), în timp ce oaspeții se află pe poziția a cincea cu 34 de puncte (+4 în clasamentul adevărului). În tur, Cimentul a învins fără drept de apel, cu 4-1.

Prețul unui bilet va fi de 10 000 de lei, conducătorii unităților economice fiind invitați la tribuna oficială.

Formațiile probabile:

Poli - Cîmpeanu - Petrache, Urdaru, Paraschiv - Gavrilescu, Manole, Matincă, Pușcaș, Bordeanu - Cojocaru, Stancu (Decu).

Vasile Matincă își va face o reintrare așteptată

Cimentul: Brătianu I - Albulescu, Badea, Godinac, Duță - Baciu, Manea, Frunză, Gînju - Boștină, B. Popescu.

Arbitrii partidei sînt: G. Negoiță; A. Drogeanu, I. Ștefan.

Observator FRF: C. Dinulescu (București).

Celelalte meciuri ale etapei: Midia Năvodari - Dacia Brăila (în tur, 2-0); Precizia Săcele - Laminorul Roman (0-2); Gloria Buzău - Chindia Tîrgoviște (1-2); Sportul Studențesc - Metrom Brașov (1-3); Poiana Cîmpina - Nitramonia Făgăraș (0-0); Dunărea Galați - Tractorul Brașov (0-3); FC Brașov - Rulmentul Alexandria (1-0); Petrolul Moinești - Rocar București (0-3).

(Ovidiu MINEA)

Trebuie să refaceți terenul pierdut!

■ *Politehnica Moldrom - "U" Carbochim Cluj, astăzi, de la ora 10.30, în play-off-ul primei divizii masculine de baschet*

Ultima fază a ediției de campionat '98-'99 debutează astăzi cu meciurile din manșa întîi, turul I al play-off-ului. După ce au avut de evoluat în 28 de partide împărțite pe turnee sau etape regulate, echipele angrenate în luptă sînt gata pentru ultimele confruntări, cele care vor stabili configurația finală a clasamentului. După un început în forță urmat de o serie interminabilă de înfrîngeri, baschetbaliștii de la Politehnica Moldrom sînt gata pentru confruntarea cu Carbochim Cluj, echipă care a apucat să termine sezonul regulat pe podium. Conștienți de dificultatea celor trei partide directe, ieșenii trăiesc totuși cu speranța că vor reuși să se impună de două ori pentru a recupera dintr-un foc terenul pierdut. Astfel, un prim pas în încercarea lor trebuie făcut astăzi, cînd vor trebui să răzbune acel eșec înregistrat în urmă cu mai bine de o lună. Cine a uitat de coșul de trei puncte reușit de Marcel Țenter în ultimele secvențe ale partidei? Cu siguranță că nici spectatorii și cu atît mai puțin jucătorii ieșeni. ***"Sîntem cu toții conștienți că va fi un joc foarte dificil. Nu cred că jucînd acasă avem un avantaj prea mare, dar sper să obținem victoria, ca să ne bucurăm suporterii. Apoi, ne vom gîndi la meciurile de la Cluj, în care ambele echipe au șanse de victorie."*** - a declarat antrenorul Dragan Petricevic. Atmosfera pozitivă din lot a fost confirmată de "secundul" Radu Boișteanu, care consideră că victoria de sîmbăta trecută, cu Herlitz Mobex Tg. Mureș, a refăcut moralul echipei, astfel că nici nu se pune problema ca Politehnica Moldrom să renunțe la luptă. Formația gazdă nu are probleme de lot, inclusiv Murgoci (care a acuzat în cursul săptămînii dureri la șold) participînd la ultimul antrenament. Echipa clujeană a venit de ieri la Iași, sperînd să treacă peste eșecul (cam ușor nu?) din ultima etapă, atunci cînd au pierdut pe teren propriu în fața

Meciurile Poli Moldrom - Carbochim au fost întotdeauna echilibrate

bucureștenilor de la SOCED. Internaționalul Lăpuște a suferit dureri la gambă după o accidentare mai veche, însă cea mai dificilă este situația pivotului Tibi Sebestyen, care joi seara a suferit o accidentare la un deget de la mînă, astfel că prezența lui în teren este incertă.

Partida, care va începe la ora 10.30, se anunță ca fiind una deosebit de interesantă, organizatorii sperînd că publicul va reveni la sală în număr mare pentru a-și sprijini echipa. **(Lucian MINUȚ)**

Politehnica Moldrom - Sașa Șestopal (1.82, 36), Sașa Scutelnic (1.91, 22), Dan Popa (1.87, 26), Costel Moscalu (1.94, 33), Serghei Mirișevschi (1.94, 30), Viorel Nănescu (1.95, 19), Cristian Murgoci (2.02, 22), Dumitru Anghel (2.08, 27), Ivo Petovic (2.06, 35), Cătălin Burlacu (2.07, 22), Silviu Vrînceanu (2.08, 23), Bogdan Dornescu (2.06, 17). **Antrenori:** Dragan Petricevic și Radu Boișteanu.

Univ. Carbochim Cluj - Marcel Țenter (1.88, 30), Zoltan Szilagy (1.84, 24), Mihai Popa (1.81, 19), Gyaorgy Grünwald (1.92, 23), Tudor Dumitrescu (1.96, 20), Cristian Marin (1.95, 21), Răzvan Cenean (1.96, 18), Flavius Lăpuște (2.01, 21), Tiberiu Sebestyen (2.00, 30), Cornel Săftescu (2.03, 30), Dorin Șchiopu (2.16, 23). **Antrenori:** Gabriel Olpretean și Tiberiu Sebestyen.

Arbitri: Marian Oprea (Brașov) și Gabriel Roceanu (București). ***Observator FRB:*** Ioan Olaru (București).

Cîinii roșii nu se mai tem de Dună

■ *meciul din Cotroceni este derbiul etapei a XXI-a a Diviziei A de fotbal*

Rapid - CSM Reșița (2-1). După ce au feștelit-o acasă cu FC Onești, reșițenii au o misiune mai mult decît imposibilă. Pentru fanii de dincolo de Podul Grant, o singură întrebare: cînd va înscrie Ganea primul său gol "vișiniu"? Jocul va avea loc astăzi, de la ora 14,00 și va fi transmis la Antena 1.

Foresta - Farul Constanța (2-3). Partidă de importanță crucială pentru forestierii care așteaptă a doua victorie din campionat. O fi Farul nucă greu de înghițit, dar, dacă gazdele nu înving, își pot lua adio de la Divizia A...

Olimpia Satu Mare - Gloria Bistrița (1-3). Cam în aceleași coordonate se înscrie și partida de la Satu Mare: o echipă cvasi-condamnată împotriva uneia care știe să joace în deplasare.

Universitatea Craiova - Ceahlăul Piatra Neamț (1-2). Un meci cu antecedente destul de fierbinți, în meciurile anterioare plouînd cu eliminări. Pentru Bondrea și elevii săi nu există altă variantă decît victoria. Altfel, încet-încet, "campioana marilor iubiri" s-ar putea apropia de troica sărăcimii...

Universitatea Cluj - Petrolul Ploiești (0-2). Or fi "șepcoșii" clujeni ca și retrogradați, dar iată că tînăra lor echipă se ține de șotii. Mai deunăzi mai-mai să dea gol Stelei, iar miercuri a scos un punct de platină chiar la Bacău. Așa că "găzarii" au de lucru.

FC Onești - Steaua București (1-4). Pe terenul din vechea citadelă a chimiei socialiste, Rapidul a cîștigat nespus de greu. Sarcină dificilă va fi și pentru Steaua, după faimoasele peripeții de miercuri ale bravului soldat Belodedici.

FC Argeș - FCM Bacău (2-3). După pozna pe jumătate comisă cu clujenii, nu ne îndoim că Halagian și-a luat măsurile de rigoare pentru meciul împotriva echipei care l-a făcut odată mare antrenor. Argeșenii vin după un succes strălucitor în Ghencea, dar tocmai asta s-ar putea să-i demobilizeze. Iar, "Armeanul" atît așteaptă... Jocul se va disputa duminică, de la ora 14,00 și va fi transmis pe TVR 2.

Astra Ploiești - Oțelul Galați (1-1). În tur, gălățenii au pătimit, pe propriul teren, cu Astra mai rău decît cu Dinamo, egalînd proaspăta promovată

Ciobotariu (Dinamo) joacă împotriva fostei sale echipe

printr-un gol de final înscris de Mihalache. Jocul de la Ploiești este unul de 1,X,2, dar oțelarii sînt mai motivați. Jocul se va desfășura în nocturnă, astăzi, de la ora 19,00.

FC Național - Dinamo (0-5). Iată, în sfîrșit, un derby pe cinste! Depinde a cui va fi cinstea mai mare: a lui Nețoiu sau a lui Copos? Lăsînd speculațiile la o parte, FC Național are tot interesul să cîștige, fiind în acest moment favorita numărul 1 pentru locul III. Iar Dună, nu de mult, era nașul dinamoviștilor. Să nu uităm însă că în tur "cîinii" au învins cu 5-0, iar în ograda lor fesul interesului este mai mare... Meciul va fi transmis în direct la TVR1, duminică, de la ora 16,00.

În afara meciurilor a căror oră a fost menționată, jocurile etapei a XXI-a vor începe astăzi, de la ora 16,00. **(Nic. G)**

Prazul nu-i pe gustul nostru

■ *astăzi, de la ora 10.00, Penicilina - Universitatea Craiova, în etapa a XIX-a a Diviziei A de volei feminin*

Doar patru etape ne mai despart de finalul returului primului eșalon al voleiului feminin și puține lucruri sînt clare în acest moment, mai ales în privința echipelor ce își vor disputa turneele finale ale grupei 1-6. Dacă se poate considera că Rapid și Universitatea Bacău, singurele candidate la titlu în acest sezon, nu mai au de ce să-și facă probleme, în schimb alte cinci echipe luptă din greu pentru celelalte patru locuri rămase disponibile. E vorba de Penicilina, Metal 33, Dacia Pitești, RATB și Universitatea Craiova.

În aceste condiții, partida de astăzi, de la Iași, în care Penicilina primește replica echipei craiovene, se anunță de o mare importanță pentru ambele formații. E drept, la o primă privire pare că toate atuurile sînt în mîna lui Nicu Roibescu și a jucătoarelor sale: Penicilina stă mai bine în clasament, vine după cîteva meciuri foarte bune, în care a demonstrat o indubitabilă creștere de formă și a cîștigat și partida tur, din Bănie. În plus, de la începutul returului, Universitatea Craiova s-a arătat destul de vulnerabile în deplasare, pierzînd toate partidele disputate pe teren străin, cu Rapid, RATB, Unic Piatra Neamț și Braiconf Brăila. Cu toate acestea, partida de astăzi nu se anunță deloc ușoară, oltencele fiind conștiente că o înfrîngere în plus le-ar îndepărta de locurile 1-6 ale clasamentului și - în plus - fiind animate de dorința răzbunării după înfrîngerea suferită în tur pe propriul teren. În plus, în lotul Universității există jucătoare foarte valoroase și experimentate, care au fost sau sînt în lotul național, precum Elena Butnaru, Claudia Mutașcu, Laura Halus și Pușa Dina, jucătoare ce pot produce surprize chiar și în fața celor mai galonate echipe.

Mai mult decît atît, antrenorii ieșeni Nicu Roibescu și Aurelia Ichim nu sînt scutiți de bătăi de cap, după meciurile cu Rapid și Metal 33 două din jucătoarele de bază ale Penicilinei, Tatiana Popa și Cristina Androhovici, accidentîndu-se. Se speră în recuperarea cel puțin a uneia dintre ele pînă la ora meciului, în caz contrar trebuind să se recurgă la o schimbare de ultim moment în sextetul de start.

Cu incertitudinile de rigoare, apreciem că echipele de început ale partidei pot arăta astfel:

Penicilina: Dochia, A. Popa, T. Popa, Ruxăndoiu, Formagiu, Cotoranu.

Universitatea: Mutașcu, Butnaru, Halus, Dina, Corbu, Constantinescu.

În etapa de astăzi, foarte interesante se anunță partidele Dinamo - Rapid (în tur 0-3) și Braiconf Brăila - Dacia Pitești (0-3). Celelalte meciuri sînt: Universitatea Bacău - RATB (3-1); Romradiatoare Brașov - Metal 33 București (1-3); Universitatea Cluj - Unic Piatra Neamț (0-3).

PANORAMIC

România dorește un "Grand Prix" la atletism

Președintele federației de atletism, Iolanda Balaș Söter, a anunțat, în cadrul Adunării Generale a Fundației "Atletismului Românesc", că România va solicita organizarea unui "Grand Prix" și a Campionatelor Europene de juniori, după terminarea lucrărilor de modernizare a stadionului "Tineretului". Pentru obținerea unei tabele electronice de afișaj, care va fi instalată pe stadionul "Tineretului", Ministerul Tineretului și Sportului a alocat suma de 4 miliarde lei. După terminarea construcției noului sediu al federației de atletism și a Fundației "Atletismului Românesc" de la complexul sportiv "Tineretului", se mai au în vedere modernizarea și recompartimentarea actualei tribune.

Tyson va umbla cu o brățară electrică

Fostul campion mondial la categoria grea la box, americanul Mike Tyson, care a fost condamnat la închisoare pe o perioadă de un an pentru că a agresat doi automobiliști, ar putea fi eliberat în urma unei propuneri a avocaților săi, adresată judecătorului care se ocupă de cazul boxerului. Judecătorul Stephen Johnson, care a discutat, miercuri, la Rockville, cu avocatul pugilistului, Paul Kemp, a precizat că va lua o decizie în acest week-end. Tyson a împlinit ieri 50 de zile de cînd se află în închisoare, perioadă normală pentru eliberarea anticipată. Tyson, care va fi nevoit să poarte o brățară electrică, va avea domiciliu forțat și va urma un program de reabilitare și de antrenament, pentru a reveni în activitatea competițională. El ar putea primi vizite din partea judecătorilor. Tyson va fi obligat să urmeze, timp de două săptămîni, cursuri pentru educarea autocontrolului și a respectului față de alte persoane.

Carew va înfrunta trupa lui Iordănescu

Selecționerul naționalei Norvegiei, Nils Gunnar Semb, a anunțat lotul pentru partida cu echipa Greciei, antrenată de Anghel Iordănescu, din 27 martie, ce contează pentru preliminariile CE 2000. Cei 18 jucători convocați sînt: portari - Baardsen (Tottenham Hotspur), Myhre (Everton); fundași - Berg, Johnsen (ambii Manchester United), Bergdoelmo, Hoftun (ambii Rosenborg), Halle, Haaland (ambii Leeds United), Heggem (Liverpool); mijlocași - Bohinen (Derby County), Mykland (Panathinaikos), Rudi (Sheffield Wednesday), Solbakken (Aalborg), Iversen (Tottenham); atacanți - Solskjaer (Manchester United), Strand (Rosenborg), Carew (Valerengen), Riseth (Celtic).

Cioacă ar putea antrena vicecampioana SUA

Fostul antrenor secund al Universității Craiova, Ștefan Cioacă, va pleca în Statele Unite, unde ar putea prelua conducerea tehnică a campioanei Conferinței de Vest, Chicago Fire. Cu ocazia plecării în SUA, Cioacă își va vizita în primul rînd fiica, stabilită în Statele Unite, iar în al doilea rînd va studia oferta celor de la Chicago Fire. Formația a cucerit, anul trecut, titlul de campioană a Conferinței de Vest, pierzînd finala "Major Soccer League" în favoarea celor de la Washington DC United. Fane Cioacă a fost antrenor secund al Universității Craiova în ediția de campionat 1990/1991, cînd echipa din Bănie, pregătită de Sorin Cîrțu, a cucerit titlul de campioană națională și Cupa României. În ediția 1993/1994, a fost antrenor secund al formației FC Argeș Dacia Pitești, care era pregătită de Ion Moldovan. A participat în Cupa UEFA cu Dinamo București, tot ca secund al lui Ion Moldovan, pe care l-a urmat, apoi, la Poli Iași.

Samaranch este surprins de sprijinul primit

Președintele CIO, Juan Antonio Samaranch, s-a declarat surprins de rezultatul votului de încredere acordat lui la sesiunea extraordinară a Comitetului Internațional Olimpic și și-a reafirmat intenția de a-și exercita mandatul pînă la sfîrșit. Samaranch a menționat că, inițial, se aștepta să voteze împotriva lui 12 sau 15 delegați, dar că a fost plăcut surprins cînd a aflat că numai doi membri nu i-au acordat încrederea, în timp ce unul singur s-a abținut. Samaranch a afirmat că rezultatul votului de încredere, în cadrul căruia 86 de delegați s-au pronunțat în favoarea lui, îi dă o mai mare siguranță în exercitarea mandatului, dar că, totodată, este conștient de responsabilitatea ce îi revine în redarea prestigiului CIO, afectat de afacerile de corupție. Președintele CIO a menționat că va studia posibilitatea de îmbunătățire a structurilor actuale ale forului olimpic. El nu a precizat dacă va mai candida sau nu la funcția de președinte al CIO.

S.C. SOMEȘ S.A DEJ
Vă oferă:
- celuloză din rășinoase albită și naturală
- hârtie de ambalaj albită și naturală
- hârtie de scris tipar
- hârtie igienică
NOU! Începând cu data de 15.02.1999 SOMES a reînceput activitatea
Tel:064/ 433417;432097; 432700
Fax:0040/64/432182; 432098; 432700

mîine
O nouă zi, același prieten!
EXCLUSIV 5x2
Magazin Sportiv
Prietenii animalelor
Reportaje, muzică
CONCURSURI
tvr
- ora 12.30, programul II - IASI

Investiți în calitate
Investiți în imaginea dumneavoastră
Pentru că încercăm să excludem amatorismul de pe piața producției publicitare și pentru că amatorii au prețuri scăzute, noi vă oferim
profesionalism
la prețurile amatorilor!
✓ firme luminoase
✓ panouri stradale
✓ inscripționări auto și vitrine
✓ bannere
✓ copertine
✓ casete taxi
producție publicitară
METALCO
tel/fax: 032/215480

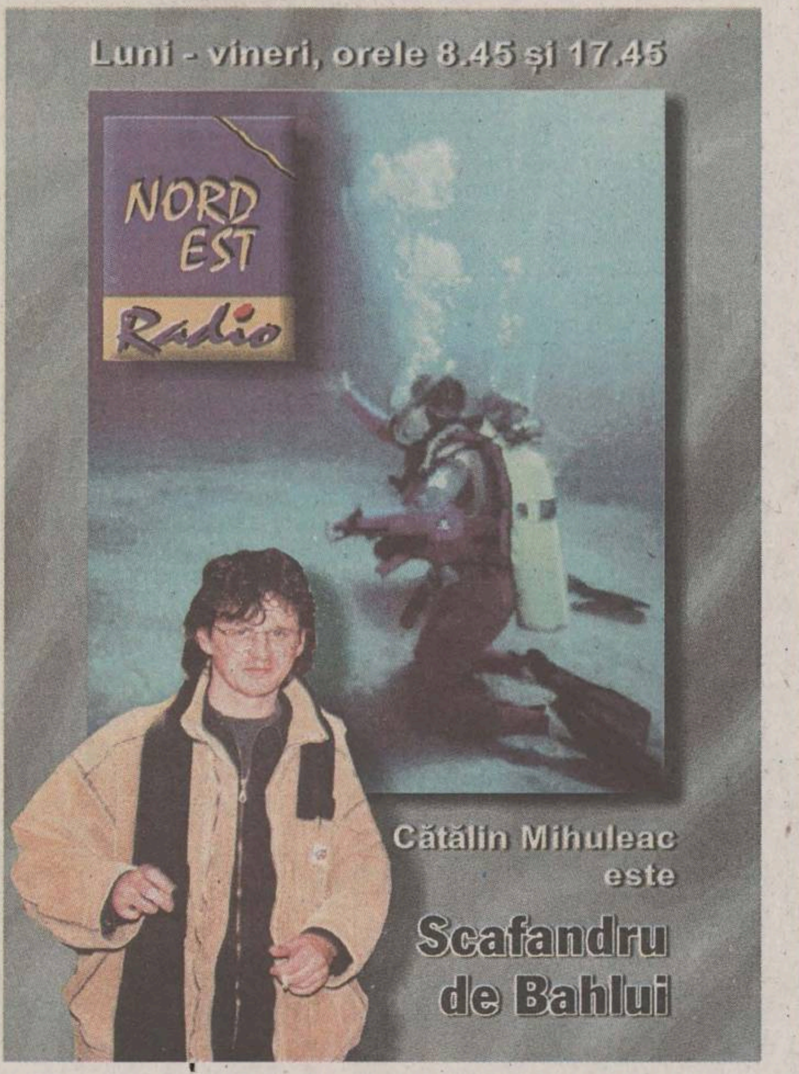

PANORAMIC

13 jucători de la Dinamo Kiev în lotul Ucrainei

Selecţionerul naţionalei Ucrainei, Joszef Szabo, a anunţat, joi, lotul pentru partidele cu Franţa, din 27 martie, şi cu Islanda, din 31 martie, ce contează pentru preliminariile Campionatului European din anul 2000. Cei 24 de jucători convocaţi sînt următorii: portari - Şovkovski, Kernozenko (ambii Dinamo Kiev), Vorobiov (Torpedo Moscova); fundaşi - Mikitin, Popov, Koval (toţi Şahtior Doneţk), Golovko, Vasciuk, Lujnîi, Iezerski (toţi Dinamo Kiev), Skripnik (Werder Bremen); mijlocaşi - Mizin (Karpatî Lvov), Kalitvinţev (Trabzonspor), Guşin, Kiriukin, Kosovski, Kardaş, Konovalov (toţi Dinamo Kiev), Serghei Kovaliov (Şahtior Doneţk); atacanţi - Ţikmeistruk (ŢSKA Kiev), Şevcenko, Rebrov (Dinamo Kiev), Skacenko (Torpedo Moscova), Nagorniak (Şahtior Doneţk).

Sutton revine în naţionala Angliei

Kevin Keegan, selecţionerul naţionalei Angliei, a anunţat lotul pentru partida cu Polonia, care va avea loc pe 27 martie, la Londra, ce contează pentru preliminariile CE 2000. Cei 24 de jucători convocaţi: portari - David Seaman (Arsenal), Martyn (Leeds United); fundaşi - Adams, Keown (ambii Arsenal), Sol Campbell (Tottenham), Rio Ferdinand (West Ham), Gary Neville, Phil Neville (ambii Manchester United), Le Saux (Chelsea), Hinchcliffe (Sheffield Wednesday), Southgate (Aston Villa); mijlocaşi - Parlour (Arsenal), Scholes, Beckham (Manchester United), Batty (Leeds), McManaman, Redknapp (Liverpool), Anderton, Sherwood (Tottenham); atacanţi - Cole (Manchester United), Shearer (Newcastle), Owen, Fowler (Liverpool), Sutton (Blackburn).

Elber reintră abia la vară

Atacantul echipei Bayern München, brazilianul Giovane Elber, accidentat cu cîteva zile în urmă, nu va putea reintra pe teren înainte de finalul acestui sezon. Elber (26 de ani) a suferit o ruptură a ligamentelor, localizată la genunchiul piciorului stîng. Medicii clubului consideră, după un prim consult, că perioada de recuperare a fotbalistului va fi lungă, depăşind finalul actualului sezon. Transportat de urgenţă în SUA, la centrul medical din Vail (statul Colorado), Elber a fost supus unei intervenţii chirurgicale. Managerul clubului Bayern, Uli Höness, a calificat accidentarea lui Elber drept o "catastrofă", în condiţiile în care echipa ar fi putut realiza performanţa de a cîştiga Liga Campionilor, campionatul şi Cupa Germaniei. Antrenorul Ottmar Hitzfeld a căutat însă să minimalizeze efectele accidentării lui Elber, afirmînd că fotbalul este un joc colectiv şi că echipa ***"se numeşte FC Bayern München, şi nu FC Elber"***. Accidentarea atacantului sud-american s-a produs în minutul 41 al partidei cu SV Hamburg, cîştigată cu 2-0 de Bayern. Elber s-a ciocnit violent de Butt, portarul echipei adverse.

Englezii cer ajutorul tunisienilor

O delegaţie engleză, formată din ministrul britanic al Sporturilor, Tony Banks, reprezentanţi ai federaţiei de fotbal şi fostul jucător Bobby Charlton, se va deplasa la Tunis, pentru a susţine candidatura Angliei în vederea organizării CM 2006. Delegaţia engleză va avea o întrevedere cu ministrul tunisian al Tineretului şi Sportului, Raouf Najjar, cu preşedintele Federaţiei Tunisiene de Fotbal, Tarek Ben M'Barek, şi cu un membru al Comitetului Executiv al FIFA, Slim Aloulou, care este şi reprezentant al Confederaţiei Africane de Fotbal (CAF). Responsabilii fotbalului tunisian vor studia posibilităţile de cooperare cu Anglia şi vor discuta candidaturile în vederea organizării CM 2006. Charlton, membru al echipei Angliei, care a cîştigat, în anul 1966, titlul de campioană mondială, va conduce, marţi, pe stadionul "El Menzah", o şedinţă de antrenament a celor mai valoroşi jucători tunisieni. Opt ţări şi-au anunţat intenţia de a organiza CM 2006. Acestea sînt Anglia, Egipt, Brazilia, Ghana, Germania, Maroc, Africa de Sud şi Nigeria. Ţara organizatoare va fi anunţată anul viitor, la sfîrşitul lunii martie.

Lotul Turciei pentru meciul cu Moldova

Selecţionerul Turciei, Mustafa Denizli, a anunţat lotul pentru meciul cu echipa Moldovei, de la 27 martie, din preliminariile CE 2000. Cei 18 jucători convocaţi: portari - Rüstü (Fenerbahce), Engin (Dardanelspor); fundaşi - Alpay (Beşiktaş), Hakan Unsal, Fatih (Galatasaray), Mert Korkmaz (Kocaelispor), Ogün (Trabzonspor); mijlocaşi - Tayfur (Beşiktaş), Okan, Tugay, Arif Erdem (Galatasaray), Tayfun Korkut, Sergen Yalcin (Fenerbahce), Abdullah (Trabzonspor); atacanţi - Sükür (Galatasaray), Oktay, Ayhan Akman (Beşkitaş), Hami Mandirali (Schalke 04)

Romanţev s-a decis

Selecţionerul naţionalei Rusiei, Oleg Romanţev, a anunţat lotul pentru meciurile cu echipele Armeniei, din 27 martie, şi Andorrei, din 31 martie, ce contează pentru preliminariile CE 2000. Cei 24 de jucători convocaţi sînt următorii: portari - Filimonov (Spartak), Ovcinikov (Benfica), Cercesov (Tirol Innsbruck); fundaşi - Hlestov, Evseiev (Spartak), Onopko (Oviedo), Minko (ŢSKA Moscova), Pagaiev (Alania Vladikavkaz), Nikiforov (PSV Eindhoven); mijlocaşi - Ţimbalar, Tihonov, Titov (Spartak), Kohlov (PSV Eindhoven), Aleinicev (AS Roma), Ianovski (ŢSG), But (Dortmund), Karpin, Mostovoi (Celta Vigo), Smertin, Drozdov (Lokomotiv); atacanţi - Iuran, Şirko (Spartak), Panov (Zenit), Bestciastnik (Santander).

Mîine se reunesc "tricolorii"

■ *la meciul cu Slovacia vor putea asista doar 30.000 de spectatori*

Selecţionerul Victor Piţurcă a anunţat, în cadrul şedinţei Comitetului Executiv al Federaţiei Române de Fotbal, programul lotului echipei naţionale a României, în vederea meciurilor cu reprezentativele Slovaciei şi Azerbaidjanului, din cadrul preliminariilor Campionatului European din anul 2000. Reunirea lotului va avea loc duminică, la ora 12.00, la Săftica. Fotbaliştii "tricolori" vor efectua, luni, marţi şi miercuri, cîte două antrenamente pe zi, de la 11.00 şi de la 18.00, iar joi au programat un singur antrenament, de la ora 11.00. Antrenamentul oficial va avea loc vineri, de la ora 11.00, pe stadionul Naţional "Lia Manoliu".

Partida România - Slovacia se va disputa, pe 27 martie, de la ora 20.30, pe stadionul din Complexul Sportiv Naţional "Lia Manoliu". FRF a pus în vînzare 30.000 de bilete pentru acest meci. Preşedintele Mircea Sandu a declarat că, datorită reglementărilor FIFA care prevăd că 10% din capacitatea unui stadion nu trebuie să fie ocupat de spectatori din motive de securitate, dar şi ca urmare a nefinalizării lucrărilor de amplasare a scaunelor la peluza dinspre Bulevardul "Basarabiei", doar 30.000 de persoane vor avea acces pe stadion.

Pe 28 martie, de la ora 10.30, jucătorii români vor efectua un antrenament uşor, urmat de o şedinţă de recuperare, iar de la ora 14.00 este programată plecarea delegaţiei spre Baku. Pentru partida cu Azerbaidjanul, tricolorii vor mai efectua două antrenamente, pe 29 şi 30 martie, de la ora 11.00 (ora locală - 9.00, ora României), ultimul fiind cel oficial, ce va avea loc pe stadionul pe care se va disputa meciul. Partida Azerbaidjan - România se va disputa pe 31 martie, de la ora 18.00 (ora României), pe stadionul Naţional "Tofig Bakhramov" din Baku.

Viorel Moldovan şi colegii săi de la naţională sînt conştienţi că trebuie să cîştige partidele cu Slovacia şi Azerbaidjan

Mircea Sandu a spus că suma totală a cheltuielilor, pentru partidele cu Slovacia şi Azerbaidjan, este de 208.000 de dolari şi 564 milioane de lei. Pentru partidele de tineret şi de seniori România - Slovacia, UEFA l-a delegat ca observator pe olandezul Cornelis De Bruin, iar pentru partidele Azerbaidjan - România a fost delegat francezul Michael Vautrot.

Dublă confruntare handbalistică Roman - Iaşi

■ *tehnicianul Veniamin Lupan va folosi şi junioarele în meciul de senioare*

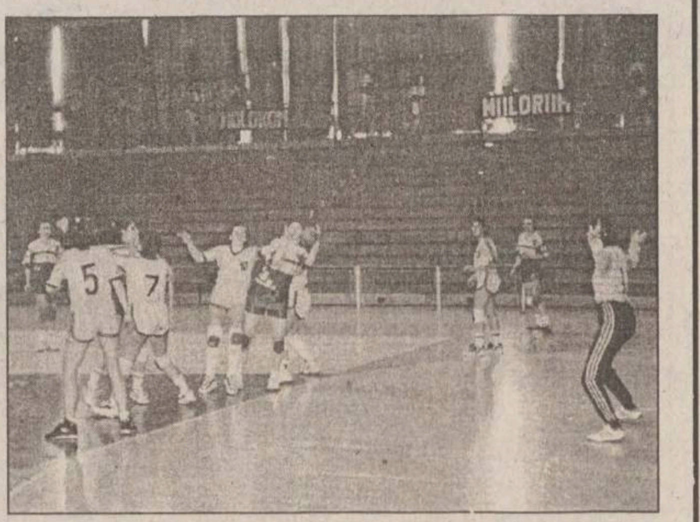

Pentru că în Roman nu există o sală de sport adecvată pentru meciuri oficiale, iar vremea este neprielnică disputării unei partide în aer liber, astăzi echipa romaşcană LPS-CSS va îndeplini rolul de "gazdă" la Piatra Neamţ în partida cu CSM Iaşi XXI. ***"Nu putem să ridicăm pretenţii la victorie pentru că ieşencele sînt printre favoritele la promovare. CSM este o garnitură foarte puternică şi bine aşezată în teren, avînd totodată şi avantajul experienţei de joc superioare. Din cîte ştiu, echipa din Iaşi a plecat încă de joi la Piatra Neamţ, pentru a se acomoda cu terenul şi pentru a fi într-o formă cît mai bună în ziua meciului"***, a spus Ioan Holban. Şi tehnicianul echipei romaşcane s-a dovedit a fi bine informat, handbalistele ieşene, viceliderele Diviziei A - Seria Est, plecînd spre Piatra Neamţ joi dimineaţa, cu autocarul. Dar clubul ieşean nu suportă cheltuieli suplimentare gratuit, joi şi vineri fiind zile "pline", nu de vacanţă, în această perioadă elevele lui Veniamin Lupan disputînd o dublă întîlnire amicală cu Fibrex Rifil, echipă de primă ligă ce se pregăteşte pentru turneul de sală de la Oradea. Astfel, joi, în Sala Ceahlăul, Fibrex s-a impus cu 26-21, după ce la pauză ieşencele conduceau cu 14-11. ***"Nu m-a interesat rezultatul. După pauză am rulat întregul lot de jucătoare, iar pe Lenuţa Borş am menajat-o în repriza secundă. Am experimentat o nouă formulă în defensivă, cu două handbaliste avansate şi numai patru pe linia de 9 metri"***, ne-a spus tetefonic Veniamin Lupan, care ne-a adus la cunoştinţă şi rezultatul înregistrat în cea de-a doua confruntare, terminată tot cu victoria gazdelor, ce s-au impus cu 28-24 (16-10).

Confruntarea Roman - Iaşi va continua şi duminică, tot la Piatra Neamţ, unde urmează să se întîlnească junioarele, partida fiind decisivă deoarece cîştigătoarea ia o opţiune importantă pentru calificarea la turneul semifinal. În acest context, tehnicianul Ioan Holban, care este antrenor şi la LPS Roman, preferă să menajeze junioarele ce fac parte şi din lotul de senioare. Nu acelaşi lucru îl face omologul ieşean Veniamin Lupan, aflat şi el în postură de dublu antrenor, dar care preferă să le folosească pe junioarele Mihaela Sandu şi Magdalena Velicu în ambele confruntări. ***"Nu le strică cîteva minute într-un meci de senioare"***, spune Veniamin Lupan, adăugînd că pe parcursul meciului cu divizionara A din Roman va pregăti confruntarea din etapa viitoare, mult mai dificilă, de la Sfîntu Gheorghe. **(Leonard CANANĂU)**

Lennox Lewis ar putea fi declarat învingător la o săptămînă după disputarea meciului

■ *arbitra Eugenia Williams, care îi acordase iniţial victoria lui Holyfield, a revenit asupra deciziei sale*

Americanca Eugenia Williams, singura dintre cei trei arbitri ai luptei dintre americanul Evander Holyfield şi britanicul Lennox Lewis care l-a declarat învingător pe Holyfield, a revenit asupra deciziei sale, pronunţîndu-se în favoarea terminării întîlnirii la egalitate. Întîlnirea de duminică, de la arena "Madison Square Garden", ce a contat pentru unificarea titlurilor la categoria grea, versiunile WBO, IBF şi WBA, dintre Holyfield şi Lewis, s-a încheiat la egalitate, deşi britanicul a dominat lupta în ring.

Williams a declarat că a revenit asupra deciziei de a-l declara cîştigător pe boxerul american după ce a urmărit înregistrarea video a luptei, deşi, iniţial, ea acordase victoria la puncte lui Holyfield cu scorul de 115-113. Arbitrul sud-african Stanley Christodolou a dat victorie pentru Lewis, cu 116-113, iar arbitrul britanic Larry O'Connell a dat ca rezultat 115-115. Eugenia Williams, care a fost audiată de Comisia Senatorială de Anchetă a statului New York, a negat că a fost plătită pentru a falsifica rezultatul meciului şi a declarat că înregistrarea video a făcut-o să descopere lupta din alte unghiuri. În urma vizionării întîlnirii, Williams a precizat că îl consideră învingător al rundei a cincea pe Lewis, şi nu pe Holyfield, aşa cum hotărîse în timpul luptei de duminică.

Deşi Lennox Lewis a lovit de două ori şi jumătate mai mult decît Holyfield, profitînd de o statură şi o alonjă superioare faţă de ale adversarului său, lupta s-a încheiat la egalitate, ceea ce a provocat apariţia unor acuzaţii de trucare a rezultatului întîlnirii. Eugenia Williams, care este arbitru de peste 10 ani, a fost declarată în faliment personal acum şase săptămîni. Senatul, Comisia de Box şi procurorul general al statului New York, Eliot Spitzer, au lansat, marţi, o anchetă asupra verdictului arbitrilor. Preşedintele asociaţiei IBF, Robert Lee, care a desemnat-o pe Williams ca arbitru al luptei dintre Holyfield şi Lewis, a declarat că americanca nu a făcut nimic ilegal.

Pe de altă parte, Evander Holyfield a dezvăluit că a avut probleme de ordin fizic înainte şi după lupta cu Lennox Lewis. Boxerul american a precizat că a avut o gripă puternică în perioada sa de pregătire, adăugînd că în timpul meciului a avut crampe puternice la muşchii picioarelor. Holyfiled a spus că transipra abundent cînd făcea exerciţii fizice obişnuite şi s-a plîns de dureri în zona stomacului şi a picioarelor, la vestiare, chiar înainte de a urca în ring.

Colin McRae speră să repete succesul în Raliul Portugaliei

■ *Skoda doreşte să se descurce mai bine decît la Monte Carlo*

Cea de-a patra etapă a Campionatului Mondial de Raliuri, programată între 21 şi 24 martie, marchează revenirea caravanei automobilistice pe bătrînul continent, mai exact în Portugalia. Traseul, în lungime totală de 1809,01 km, include 399,51 km de probe speciale desfăşurate integral pe macadam. Cea mai lungă dintre acestea măsoară 27,60 km, în timp ce la cealaltă extremă se situează superspeciala de 3,2 km din deschidere.

Anul trecut victoria a revenit scoţianului Colin McRae, la volanul unui Subaru Impreza WRC. Acesta l-a devansat cu numai două secunde pe Carlos Sainz (Toyota Corolla WRC), aflat la cea de-a 100-a participare în Campionatul Mondial. Locul al treilea a revenit tot unei Corolla WRC, pilotată de belgianul Freddie Loix. Dintre abandonurile de marcă trebuie amintite cel ale campionului mondial en-titre Tommi Makinen (Mitsubishi Lancer Evo IV), datorită unui accident, şi al francezului Didier Auriol (Toyota Corolla WRC), căruia i-a cedat cutia de viteze.

Pentru ediţia din acest an a Raliului Portugaliei se anunţă cîteva noutăţi. Capul de afiş este ţinut de Toyota Team Europe, care va arunca în luptă modelul Corolla WRC, echipat cu un nou motor, ce vine să înlocuiască bătrînul propulsor moştenit de la Celtica GT4. Actualul pachet de forţă este dezvoltat pe baza motorului modelelor de serie din gama Avenir / Lexus, avînd modificate în principal capul cilindrilor, blocul motor şi supape de dimensiuni mai mari.

foto: 3U Promotion

Colin McRae a obţinut, anul trecut, victoria în Raliul Portugaliei

Nici Skoda nu a stat degeaba, Portugalia fiind cea de-a doua etapă planificată în programul echipei. După ruşinosul eşec de la Monte Carlo, cînd nici una dintre maşinile Octavia WRC n-a reuşit să ia startul din cauza problemelor la motor, team-ul ceh a lucrat din greu pentru ameliorarea performanţelor. La start se vor alinia germanul Armin Schwartz şi cehul Emil Triner.

Castrol are programat în Portugalia debutul competiţiei "Carlos Sainz Juniori", pentru a aniversa cei 12 ani de cînd spaniolul participă în Campionatul Mondial de Raliuri. Piloţii selectaţi pentru acest proiect vor participa la bordul unor modele Seat Ibiza Kit-Car. În sfîrşit, pentru Formula 2, Ford speră ca anul viitor să mărească cilindreea motorului de pe modelul Puma Kit Car pînă la valoarea de doi litri. **(Alexandru TĂMĂŞESCU)**

"Nea" Marin l-a năşit pe Chang

■ *doi români au trecut în turul II la Key Biscayne*

Românii au început cu bine puternicul turneu de tenis "Lipton Championships" de la Key Biscayne, Florida (premii în valoare totală de 4,8 milioane de dolari), prima zi aducîndu-ne două succese. La feminin, Ruxandra Dragomir a dispus de Maria Alejandra Vento (Venezuela) cu 6-2, 6-1, în timp ce, în competiţia masculină, Adrian Voinea i-a lăsat tot trei game-uri americanului David Caldwell: scor 6-0, 6-3. Surpriza zilei a fost furnizată de Juan Antonio Marin **(foto)**, care a avut nevoie de doar două seturi pentru a-l învinge pe Michael Chang. ***"Este umilitor, şi mai mult nu mai am ce declara. M-am dus pe teren pentru a juca cît mai bine, dar acest lucru nu s-a întîmplat. E simplu"***, a explict Chang eşecul. Boris Becker, care a anunţat că se retrage definitiv din tenis în această vară, a cîştigat disputa cu un alt veteran, italianul de 33 de ani Gianluca Pozzi. Becker (31 de ani), care nu a mai disputat decît un singur meci în 1999, a revenit la un turneu american după exact 3 ani şi s-a declarat fericit că a depăşit primul tur. ***"Mă simt în formă şi cred că va fi foarte greu să mă învingă cineva"***. La conferinţa de presă, "Ţarul" Boris a făcut două anunţuri importante. În primul rînd, el va fi pentru a doua oară tată, în august. Apoi, Becker a susţinut că ultimul mare turneu la care va participa va fi cel de la Wimbledon, ***"acolo unde, de fapt, mi-am început cariera"***.

Rezultate: Masculin, primul tur: Juan Antonio Marin (Costa Rica) - Michael Chang (SUA) 7-6, 7-6; Christian Ruud (Norvegia) - Petr Korda (Cehia) 6-2, 7-6; Boris Becker (Germania) - Gianluca Pozzi (Italia) 6-4, 1-6, 6-4; Andrew Ilie (Australia) - Galo Blanco (Spania) 6-3, 6-4; Lleyton Hewitt (Australia) - Mark Woodforde (Australia) 6-2, 6-1. Feminin, primul tur: Miho Saeki (Japonia) - Jana Nejedly (Canada) 6-3, 6-1; Rita Grande (Italia) - Maria Sánchez Lorenzo (Spania) 7-5, 6-3; Fang Li (China) - Alexia Dechaume-Balleret (Franţa) 7-6, 6-3; Brie Rippner (SUA) - Alexandra Fusai (Franţa) 6-0, 4-6, 6-0; Karina Habsudova (Slovacia) - Adriana Gersi (Cehia) 6-3, 7-5; Mirjana Lucic (Croaţia) - Meilin Tu (SUA) 3-6, 6-1, 6-4; Jennifer Capriati (SUA) - Silvija Talaja (Croaţia) 6-4, 6-3; Tina Pisnik (Slovacia) - Corina Morariu (SUA) 7-5 6-0; Barbara Rittner (Germania) - Christina

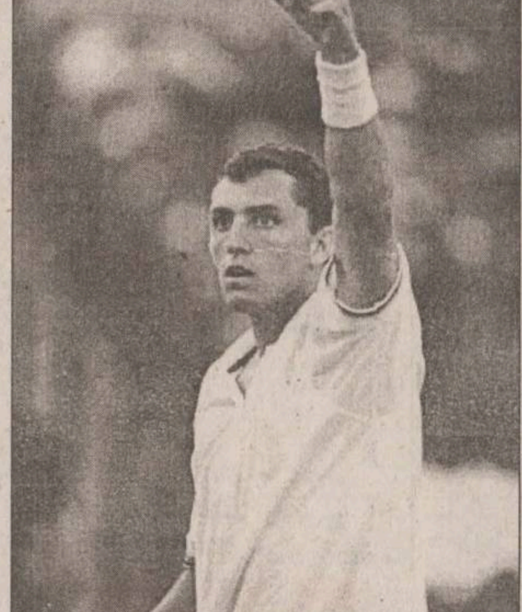

Papadaki (Grecia) 6-2, 2-6, 6-1; Sylvia Plischke (Austria) - Sandra Kleinova (Cehia) 6-1, 6-2.

Coloşii rugbiului european se află faţă în faţă

■ *astăzi se dispută, pe "Twickenham", meciul care decide cîştigătoarea "Turneului celor Cinci Naţiuni"*

foto: 3U Promotion

Cea de-a patra etapă, penultima, din "Turneul celor Cinci Naţiuni" la rugby, competiţie deschisă echipelor de top din emisfera nordică, va avea, probabil, darul să limpezească situaţia în ceea ce priveşte cîştigătoarea din acest an a turneului. Evident, toţi ochii vor fi aţintiţi spre stadionul londonez "Twickenham", acolo unde se vor întîlni principalele două pretendente la victoria finală, Anglia şi Franţa, într-o partidă ce va începe la ora 16.30 şi va fi transmisă în direct de postul Acasă.

Englezii privesc cu mult optimism această partidă, deşi au pierdut ultimele patru meciuri directe cu Franţa în Turneul celor Cinci Naţiuni. "Selecţionata trandafirului" abordează însă partida de astăzi de pe poziţia de lider al clasamentului, după victoriile în faţa Irlandei şi Scoţiei, şi speră să-şi reconfirme valoarea în faţa propriilor spectatori. În cazul în care englezii cîştigă astăzi, ei nu mai pot scăpa victoria în această ediţie a Turneului, iar acesta se poate dovedi un argument foarte puternic pentru Guscott şi colegii săi. Se aşteaptă din nou o evoluţie de senzaţie din partea tînărului de 19 ani Jonathan Wilkinson, demi-uvertura lui Newcastle Falcons, care a devenit, după primele două jocuri, cel mai bun marcator al englezilor în turneu. El a reuşit 23 de puncte împotriva Scoţiei şi Irlandei, promiţînd să marcheze cel puţin o încercare şi împotriva Franţei. Ziariştii, care l-au denumit deja "Owen al rugbyului", atît aşteaptă pentru a-l urca pe un piedestal aşa de înalt cum nu a mai fost nici un jucător la vîrsta lui...

Francezii s-au văzut nevoiţi să-şi reînnoiască complet lotul după neaşteptatul insucces de săptămîna trecută, pe teren propriu, în faţa naţionalei Ţării Galilor. Printre cei convocaţi se numără Christophe Dominici, Christophe Juillet (Stade Français) şi Marc de Rougement (Bigles-Bordeaux). Christophe Dominici (26 de ani, 1,72 m, 78 kg) a jucat ultima dată în XV-le francez într-o partidă cu selecţionata Insulelor Fidji, pe data de 27 iunie 1998, pe stadionul din Suva. Christophe Juillet a fost titularizat de două ori în selecţionata Franţei în anul 1995, cu prilejul turneului dotat cu trofeul Cupa Latină, disputat în Argentina. Marc de Rougement şi-a făcut ultima apariţie în reprezentativa Franţei în meciul cu selecţionata Italiei, din vara anului 1997. S-a renunţat, deocamdată, la serviciile unor vechi titulari ai echipei "cocoşului galic", precum Philippe Bernat-Salles, Philippe Benetton, Marc Raynaud şi Marc Dal Maso, dîndu-se posibilitatea unor elemente tinere, talentate, ca de exemplu Pascal Giordani (Dax), să se afirme în întîlnirile internaţionale.

În cel de-al doilea meci al zilei, Scoţia va întîlni, pe stadionul "Murrayfield", de la ora 17.00 (în direct pe TVR 1), reprezentativa Irlandei, un meci care poate avea importanţă în stabilirea ierarhiei finale. Conducerea tehnică a selecţionatei scoţiene l-a rechemat la echipă pe Gary Armstrong (Newcastle). Aceasta este singura schimbare operată faţă de formaţia care a obţinut victoria cu 30-12 în partida amicală disputată cu reprezentativa Italiei. Gary Armstrong a fost desemnat căpitan al echipei, în locul lui Iain Fairley, care va ocupa un loc pe banca rezervelor. În ceea ce-i priveşte pe irlandezi, printre cei convocaţi se numără şi centrul Jonathan Bell (Dungannon), care, din cauza unei accidentări, a fost înlocuit cu Rob Henderson (Wasps), în meciul din etapa trecută, contra Angliei. Selecţionerul neozeelandez Waren Gatland a declarat că nu se gîndeşte decît la victorie în acest meci, pentru ca echipa lui să aibă un moral cît mai ridicat la Cupa Mondială din toamna acestui an.

În imagine, Jonathan Wilkinson, noua speranţă a rugbiului britanic

Juventus și Manchester United se întîlnesc din nou în Liga Campionilor

■ *în sferturile Cupei Cupelor nu s-a produs nici o surpriză*

Ieri a avut loc la Geneva tragerea la sorți pentru meciurile din semifinalele cupelor europene la fotbal. În Liga Campionilor, pe 7 și 21 aprilie, Manchester United va întîlni pe Juventus Torino (primul meci în Anglia), iar Dinamo Kiev va juca cu Bayern München (prima manșă în Ucraina). În Cupa Cupelor (8 și 22 aprilie), Chelsea va avea ca adversar pe Mallorca, iar Lokomotiv Moscova se va bate pentru un loc în finală cu Lazio. În fine, în Cupa UEFA, Atletico Madrid are drept adversar Parma, iar Olympique Marseille va întîlni pe Bologna.

Nici o surpriză nu s-a produs joi seară, în manșa secundă a sferturilor de finală ale Cupei Cupelor, echipele favorite intrînd in corpore în așa-zisul "careu de ași". Singurii care au trebuit să muncească serios în manșa retur pentru a-și asigura calificarea au fost spaniolii de la Mallorca, celelalte echipe fiind deja cu sacii în căruță după meciurile primei manșe. Revelația campionatului iberic din sezonul trecut, aflată în momentul de față pe locul al patrulea în clasament și avînd asigurat un loc în semifinalele Cupei Spaniei, a controlat meciul de la un capăt la celălalt, însă a avut nevoie de mai mult de o repriză pentru a putea "sparge" lacătul apărării croaților de la Varteks Varadzin. La puțin timp după reluarea reprizei secunde însă, au căzut golurile lui Ariel Ibagaza și Velkjo Paunovic, iar problema calificării nu s-a mai pus. Dani Garcia a dus scorul la 3-0 în minutul 75, iar croații, care au jucat deschis tot meciul, dînd dovadă de o ambiție lăudabilă, au reușit golul de onoare cu două minute înainte de final, cînd Balajic a stricat puțin din bucuria gazdelor.

Grecii de la Panionios nu-și doreau altceva decît să facă o figură cît de cît onorabilă pe terenul lui Lazio, după dezastrul din tur (0-4) și în bună parte au reusit, pentru că timp de 70 de minute au rezistat presiunii romanilor și nu au primit gol. Cehul Pavel Nedved a deschis scorul în minutul 70, iar iugoslavul Dejan Stankovic și spaniolul Ivan De la Pena i-au urmat exemplul în ultimul sfert de oră, beneficiind de pasele excelente ale aceluiași Nedved.

Deținătoarea trofeului, Chelsea, s-a distrat pe cinste în Norvegia, meciul cu Valerenga părînd unul de vacanță, în care fiecare echipă se străduiește să înscrie cît mai multe goluri. Și - așa cum e frumos să se întîmple în astfel de cazuri - oaspeții au dat cu unul mai mult. Gianluca Vialli și Bernard Lambourde au calmat spiritele imediat după fluierul de început al arbitrului, ducînd scorul la 2-0 în minutul 15, Fredrik Kjolner și John Carew au profitat de relaxarea englezilor și au egalat, iar Tore Andre Flo a stabilit scorul la pauză, care de altfel avea să rămînă neschimbat pînă la final. Chelsea, care pierduse două meciuri de campionat în săptămîna dinaintea acestui meci, au preferat să se întrebuințeze mai puțin după pauză, apărîndu-și avantajul minim și gîndindu-se la următoarele partide din Premier League. Dan Petrescu a evoluat pe parcursul tuturor celor 90 de minute, avînd o prestație bună.

În fine, Lokomotiv Moscova s-a calificat pentru a doua oară consecutiv în semifinalele Cupei Cupelor, fără a fi solicitată în mod deosebit de Maccabi Haifa. La adăpostul acelui 3-0 din tur, rușii au preferat să se apere organizat și să declanșeze contraatacuri rapide. La capătul unuia dintre el, în minutul 72, Igor Ciugainov a fost faultat în careu de Alon Harazi și tot el a transformat lovitura de pedeapsă. **(Ion TEODOR)**

Rezultatele și marcatorii: ***Maccabi Haifa - Lokomotiv Moscova 0-1 (0-0):*** Ciugainov ('72 penalty); ***Valerenga - Chelsea 2-3 (2-3):*** Kjolner ('26), Carew ('42) / Vialli ('13), Lambourde ('15), T. A. Flo ('32); ***Lazio - Panionios Atena 3-0 (0-0):*** Nedved ('70), Stankovic ('77), De la Pena ('82); ***Mallorca - Varteks Varazdin 3-1 (0-0):*** Ibagaza ('53), Paunovic ('55), Dani Garcia ('75) / Balajic ('88).

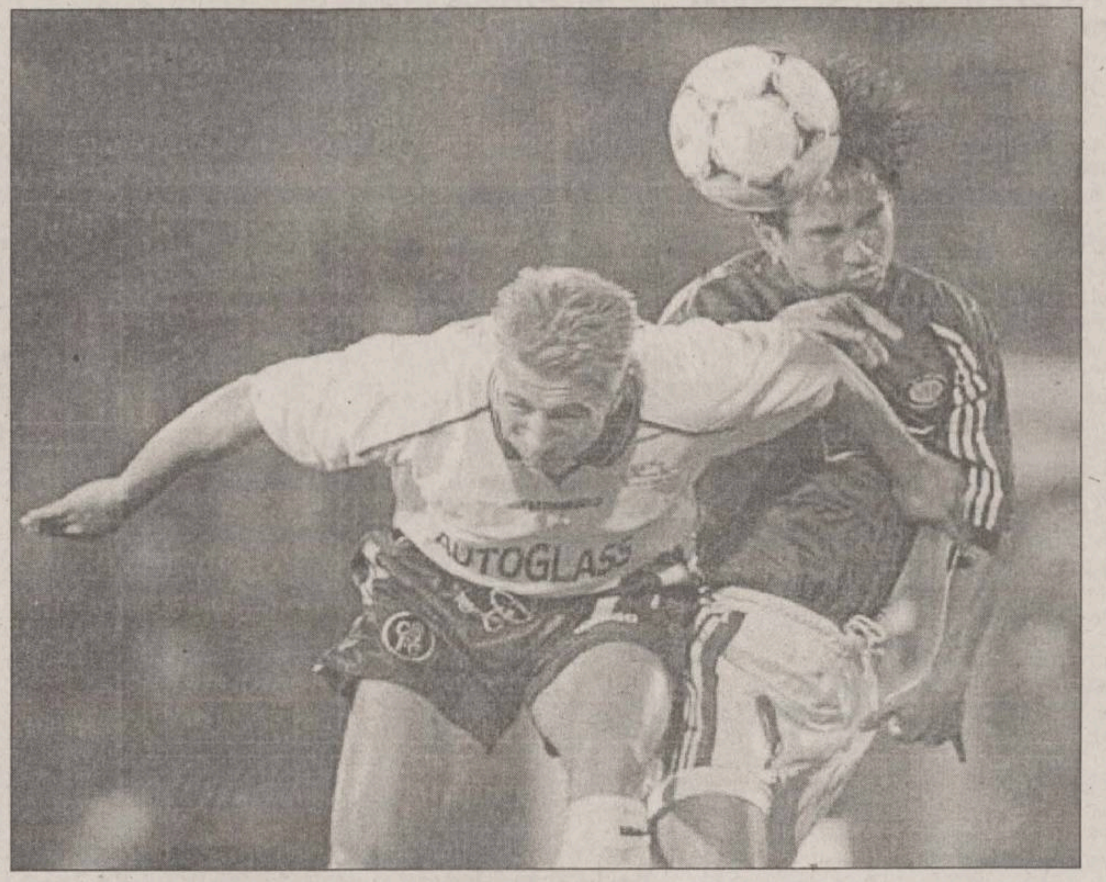

Dan Petrescu a ajuns pentru a doua oară consecutiv în semifinalele Cupei Cupelor cu Chelsea. Adversarul său din partida de joi, norvegianul de origine thailandeză Tran, a fost depășit în permanență de impetuosul fotbalist român

Are rugbiul loc în inima microbistului ieșean?

Unul dintre puținele sporturi de echipă care merg la Iași este rugbiul. Nici nu putea fi altfel, în condițiile unei finanțări la standarde ridicate de către societatea Nena S.A. Echipa ieșeană a plecat la drum în actuala ediție de campionat cu prime la victorie de 50.000 lei de jucător. Emulația generată de venirea unui sponsor puternic la echipă s-a făcut imediat simțită, ieșenii terminînd în forță turul campionatului. După mulți ani a fost posibil un cantonament de pregătire la munte, iar jucătorii au tras la galere de-a lungul perioadei de iarnă. Cu burta plină și sentimentul că munca depusă nu e în zadar, altul este și angajamentul la efort. S-a văzut acest lucru în cele două dificile partide pe care studenții le-au susținut în Cupa Federației. După un meci egal la Suceava (16-16), Politehnica Nena a învins cu 23-3 pe Rulmentul Bîrlad, echipă care activează în primul eșalon. Diferența de scor spune multe despre ceea ce a fost în teren, dar parcă mai impresionantă a fost maniera în care au evoluat gazdele. Deși trecuseră numai trei zile de la confruntarea cu Suceava, ieșenii s-au bătut pînă la epuizare cu o echipă formată din jucători experimentați, dar depășiți de viteza de joc impusă de echipa gazdă. S-a putut observa în jocul Politehnicii Nena acea răutate atît de necesară în acest sport, precum și unele scheme de atac care i-au prins pe picior greșit pe adversari. *"Mai avem încă de lucru, pentru a face o figură frumoasă în Divizia Națională"*, spune antrenorul principal, Costel Veriveș. Echipa noastră este virtual promovată și, deși nedeclarate, gîndurile zboară către un loc în primele 8 echipe ale țării. În ceea ce privește legătura dintre apariția rezultatelor și sponsorizarea de către Nena S.A., mult mai tranșant este secundul Iulian Iftene: ***"La Iași s-a dorit mereu performanță, dar nu au fost bani. După 8-9 ani de juniorat, unii jucători preferă să se angajeze ca șoferi decît să-și rupă oasele pentru nimic."*** Deși sîntem abia la început de sezon, jucătorii par a fi bine dispuși pe posturi. Grămada este alcătuită din Colța, Dobre, Enachi, Baș, Budișteanu, Ciubotaru, Mațievschi și Cojocaru. Pe treisferturi joacă Nazarie, Cazacu, Șaramet, Cuzic, Manole, Luca și Hordilă. "Aripi" sînt Luca și Șaramet, spre acesta din urmă fiind majoritatea deschiderilor. Cel puțin aceasta a fost dispunerea la meciul cu Rulmentul, și cum lucrurile au mers bine, e greu de crezut că se va mai schimba ceva. Cazacu este liderul jucătorilor în teren, în timp ce marginile sînt coordonate de Budisteanu. Echipa joacă spectaculos, iar la meciurile de acasă au început să vină spectatorii. Cu totul altfel vor sta lucrurile din toamnă,

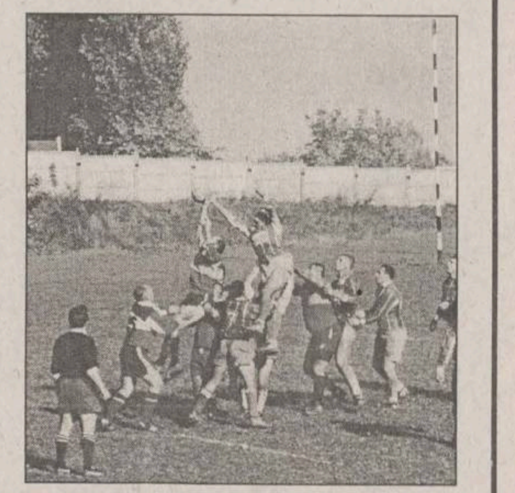

cînd Politehnica Nena se va muta pe stadionul Constructorul. Locuitorii din cartierele Alexandru cel Bun, Mircea cel Bătrîn și Dacia sînt mari amatori de sport și, în condițiile în care intrarea va fi liberă iar stadionul va arăta ca o bijuterie, după cum ne-a asigurat Petru Vieru, se speră ca arena Constructorul să se umple la meciurile importante. Este un pariu pe care managerul SC Nena și-a propus să-l cîștige. Pentru aceasta trebuie să-l ajute și echipa, deoarece doar un joc spectaculos și eficient poate aduce publicul în tribune. **(Daniel SIMION)**

Începe campania de primăvară

■ ***Politehnica Mecon Iași - Cimentul Medgidia, astăzi, de la ora 12.00, în prima etapă a returului Diviziei A la handbal masculin***

După o pauză de patru luni, campionatul diviziei secunde de handbal masculin se reia astăzi cu prima etapă a returului. Politehnica Mecon Iași, care își propusese în toamnă să atace promovarea, întîmpină cea de-a doua jumătate a sezonului de pe poziția a 10-a a clasamentului. Cu două noutăți în lot, Cornel Aanicăi și Adrian Huțanu, ieșenii și-au propus ca această primăvară să aducă și revenirea pe unul din locurile fruntașe. Antrenorii Costel Schender și Tiberiu Dăian, care au condus pregătirile încă de pe 4 ianuarie, au la dispoziție un lot cu o medie de vîrstă scăzută, fapt care nu-i împiedică să privească cu încredere debutul de astăzi în compania echipei Cimentul Medgidia. Constănțenii s-au impus destul de greu în partida tur, doar la un singur gol diferență (25-24), astfel că studenții speră să recupereze terenul pierdut. De altfel, majoritatea deplasărilor Politehnicii Mecon s-au încheiat la egalitate sau cu înfrîngeri la un gol diferență, fapt care a zgîndărit orgoliul tinerilor handbaliști ieșeni. Partida care are loc la Sala Polivalentă va începe la ora 12.00, echipa gazdă urmînd să abordeze jocul în următoarea componență: Bogdan Pralea, Costel Buga (portari), Mihai Timofte, Jan Bocan, Antonio Massari, Gabriel Chirilă, Cornel Aanicăi, Cristian Adam, Eugen Păscuțoi, Alin Hălăucă, Daniel Ruginosu și Florin Leuciuc. Pivotul Andrei Vărvăruc nu va juca datorită recidivei unei accidentări mai vechi.

Celelalte partide ale etapei: CSU Galați - Petrolul Teleajen (în tur, 20-21), Nitramonia Făgăraș - Tehnoutilaj Odorhei (26-24), Ambro Suceava - HC Sighișoara (24-20), Metalul Copșa Mică - Inspet Ploiești (17-29), ASA Buzău - "U" Petrolul Craiova (22-28). **(Lucian M.)**

Clasament:

1. Craiova	11	8	3	0	280-222	30
2. Teleajen	11	7	1	3	275-259	26
3. Inspet	11	7	0	4	257-227	25
4. Galați	11	7	0	4	229-208	25
5. Ambro	11	6	0	5	265-232	23
6. Făgăraș	11	5	1	5	270-300	22
7. Cimentul	11	5	0	6	252-272	21
8. Copșa M.	11	4	2	5	245-249	21
9. Buzău	11	4	0	7	266-283	19
10. Iași	11	3	2	6	282-295	19
11. Sighiș.	11	3	1	7	244-278	18
12. Odorhei	11	2	0	9	245-287	15

Oferta săptămînii: tehnică de calcul - birotică

QUARTZ MATRIX
Rezultatele muncii TALE depind de instrumentele folosite.
ALEGE-LE pe cele mai bune :
COMPAQ EPSON TOSHIBA Microsoft ORACLE 3Com
http: \\ www.quartzmatrix.ro, E-mail : qmatrix@mail.dntis.ro
Bd. Stefan cel Mare 10bis, Casa Modei et. 2, Tel: 217248/217258, Fax: 217262
Calculatoare
Imprimante
Copiatoare
Software
Retele
Suport tehnic
Comunicatii
Consumabile

EuroBIT
SOLUȚIA COMPLETĂ
Calculatoare Service PC
Rețele Programe contabilitate
Complex Comercial Ştefan cel Mare Magazin EXPERT CENTER Str. Cloşca 6, Tel: 21.40.10, 092-358006

INFOSERVICE
"AGER" ISO 9002
Cyrix/233 - 333 MHz
AMD K6 2/266 - 350 MHz
PENTIUM II/333 - 450 MHz
Raportul optim CALITATE- PRET
CALCULATOARE IMPRIMANTE
Mendocino Klamath
Canon HP Epson Seikosha
PLATA IN RATE
10% avans - 12,24 RATE
Bd. COPOU nr. 4
(Sub Camera de Comert si Industrie)
Tel./Fax: 211745/144718

OMNIUM
Tel. 213027 tel./fax 216528,
email omnium@mail.dntis.ro
Calculatoare - Componente
Kituri Multimedia - Consumabile
UPGRADE la preturi convenabile
Reduceri mari de prețuri

Ușor. DIGITAL. XEROX. 214 DC
3 ANI GARANȚIE
6 LUNI COPII GRATUITE*
THE DOCUMENT COMPANY XEROX
GIROS COMPANY
Iași, Str. sf. Lazăr 45
032/210.872
* fără hîrtie și la o utilizare normală (2000 copii/lună)

INFOSTAR GRUP Iași
Programe de: contabilitate, stocuri, mijloace fixe, salarii.
Instruire gratuită, RATE.
Calculatoare, imprimante, consumabile, etc.
Tel/fax 032-227169 Iași, str. Nicolina nr. 95, bl. 996

REL COMPUTER
LG EPSON LANIER
Case de marcat , cîntare electronice, consumabile
Calculatoare, imprimante, copiatoare
PREȚURI DE DISTRIBUITOR
Iași, Șos. Arcu nr. 12, Bl. Z18, tel./fax 214190
Magazin Sf. Lazăr nr. 30, tel: 213469

Universal RX
SISTEME performante
CPU 450 MHz CPU AMD K6-2 350-400, CPU Intel P II 300-450, CPU Cyrix 300-333
BUS 133 MHz MB Microstar Bus 133, MB Asus, EpoX, Soltek
Microsoft Authorized Dealer - Software, personal calificat
Canon Official Dealer - Imprimante jet si laser, copiatoare, faxuri
Hewlett Packard Authorized Reseller - Imprimante jet si laser, consumabile, plottere
RATE
PRETURI fără concurentă !
Iasi, Str. Grigore Ureche nr. 3,
Tel / Fax: 212 660, 217 254, http:\\www.urx.ro

LIVIUS
Microsoft Certified Dealer
Calculatoare: TARGA, COMPAQ, SIEMENS
Monitoare: PHILIPS, HITACHI, TARGA
Surse APC
Imprimante: CANON, BROTHER, SEIKOSHA, OKI, HP
Software: MICROSOFT, CIEL, SYMANTEC, COREL
În lumea calculatoarelor aveți nevoie de un prieten !
LIVIUS Iași, str. Fătu nr. 1A, tel/fax: 032 - 11.22.21, 11.59.22, http://www.livius.ro, e-mail: livius@livius.ro

IMPACT Computer Shop & Internet Café
Oferim soluții
Rate - Pentru un cumparat de la noi
CASTIGATI 10% REDUCERE din pretul unei timp de 1 an.
Comstart'93 Cuza Voda 43 tel/fax: 215341, 215203, 279890

ZACH & SON 21.98.85 14.58.22 21.16.17
Iași, Aleea Sadoveanu nr. 2
NOU!
COPIATOR OCE 2075
TONER / REFILL
piese de schimb // service pentru copiatoare, imprimante jet și laser
Pentium P 233 MMX
Pentium P II 266
Pentium P II 300
sistemul include: Mb Pentium Intel, HDD 3.2 Gb, 16 Mb DIMM, S3 Trio 64V2, Monitor 14" SVGA
LAPTOP SIEMENS 486 SX/25/HDD 80 Mb/4 Mb RAM
LAPTOP COMPAQ 486 SX/25/HDD 170 Mb/4 Mb RAM
hîrtie pentru copiator și imprimantă A4, A3

SERCOM
Hewlett Packard Authorized Reseller
Calculatoare
Imprimante
Consumabile
Microsoft Certified Dealer
Canon
Imprimante
Faxuri
Copiatoare
Service PC, imprimante
Proiectare, execuție
REȚELE CALCULATOARE
RATE!
Tel: 231001, 239396, 122589, B-dul N. Iorga 24

le modèle
Rate cu sau fără dobândă!
COMPAQ Canon dtk PHILIPS Microsoft 3Com
tehnică de calcul, rețele, service, consultanță
Sf. Lazăr 53, tel./fax 239003

dtk ACE COMPUTERS
importator & distribuitor autorizat DTK Computer
Sisteme DTK cu certificat de calitate internațională ISO 9001
Hewlett Packard Authorized Reseller
Canon Dealer autorizat
Microsoft Certified Dealer
EPSON Dealer autorizat
Iași, str. A. Panu 29 (în sediul SCT Moldova, lîngă magazinul COLIERUL)
tel./fax: 032/218360,
mobil: 094/507900, 094/585718

ELPROMA
Copiatoare, faxuri, AV/TV
Calculatoare, imprimante, consumabile
Iași, str. Clopotari nr. 14, bl. 608, tel./fax 032-225180
SHARP
The Performance Integration Specialists

auto technic
B-dul Păcurari nr. 589 (fostul Coleus), tel. 219291
Vizitați pagina www.autotechnic.ro
Ofertă specială luna MARTIE
AMD K6-2 (3DNow!)/333 - 9.980.000 lei (TVA inclus)
M/B ACorp/DIMM/AGP/AT/VIA MVP3 - BUS 100, 32 Mb SDRAM PC 100,
HDD 3,2 Gb Seagate UDMA, Video Card AGP 4 Mb 3D Trident,
FDD 1,44 Mb Mitsumi, Sound Card Yamaha 3D, CD-ROM 32x TEAC,
Monitor SVGA color 14", digital TARGA, Minitower Case 200W PC,
104 Keyboard Windows 95, Mouse&Pad, Boxe 300 W
STOC Second hand
IBM Value Point 486 DX/33 MHz
IBM Pentium 75 MHz
Compaq 486 DX/50 MHz
Compaq 486 DX/66 MHz
Imprimantă STAR LC 24-200

ASIGURARE OBLIGATORIE AUTO

prin

ASTRA S.A.

IAŞI, str. Gării nr. 4,
tel. 146881, 216707
Program: 8⁰⁰-18⁰⁰

PAŞCANI, str. Moldovei, bl. T5
tel. 763653

Elemarc
AGENŢIE IMOBILIARĂ
IAŞI-str. Cuza Vodă, nr. 30 - 32, Casa Bucovineană, et. 1
Telefon 216721; 092/346962; 092/346963

GARSONIERE

- Tătăraşi, conf. I, 50 milioane lei. (P)
- Nicolina II, conf. I, 40 milioane lei. (P)
- Tătăraşi, conf. I, parter, cu balcon, îmbunătăţiri, 45 milioane lei, neg. (03)
- Alexandru, 2/4, parchet, faianţă, calciu, bine întreţinut, 38 milioane lei, neg. (T)
- Podul de Piatră, conf. III, 2/4, îmbunătăţiri, 25 milioane lei, neg. (03)
- Păcurari, 1/10, conf. II, 45 milioane lei, neg. (G)
- Alexandru - Familial, conf. II, 3/10, 42 milioane lei, neg. (00)

APARTAMENT CU O CAMERĂ

- Nicolina, 8/8, gresie, faianţă, uşă de stejar, fără probleme cu izolaţia, 60 milioane lei, neg. (M)
- Frumoasa, parter, foarte bine întreţinut, 45 milioane lei, neg. (T)
- Autogară, D, 1/10, 45 mp, balcon + terasă, 80 milioane lei. (G)

APARTAMENT 2 CAMERE

- Nicolina II, D, parter, îmbunătăţiri, 75 milioane lei, neg. (C)
- Tătăraşi, D, 2/4, 80 milioane lei, neg. (C)
- Zimbru, SD, 4/4, 45 milioane lei. (C)
- Alexandru-Olimp, ND, parter, 50 milioane lei, neg. (C)
- Club 20, SD, 7/9, 120 milioane lei, neg. (C)
- Nicolina, D, parter, cu balcon, 80 milioane lei. (C)
- Ciurchi, parter, ND, 43 milioane lei, neg. (C)
- Tătăraşi-Doi Băieţi, SD, parter, 55 milioane lei, neg. (C)
- Podul de Fier, D, 2/4, 85 milioane lei, neg. (C)
- Oancea, D, 2/4, bine întreţinut, 100 milioane lei. (L)
- Tătăraşi, ND, 1/4, 45 milioane lei, neg. (L)
- Dacia, SD, parter, 55 milioane lei, neg. (L)
- Alexandru, ND, 7/10, 53 milioane lei, neg. (L)
- Tătăraşi, D, 3/4, 75 milioane lei, fix. (L)
- Dacia, bloc nou, D, 1/8, 115 milioane lei, neg. (P)
- Oancea, D, 8/8, 100 milioane lei, neg. (P)
- Bucsinescu, D, 90 milioane lei, neg. (P)
- Autogară, D, 3/4, balcon închis, boxă, 125 milioane lei, neg. (M)
- Cantemir, SD, 3/4, fără balcon, baie cu cadă, 58 milioane lei. (03)
- Alexandru-Şoseaua Naţională, D, 55 mp, 2/10, multiple îmbunătăţiri, 80 milioane lei, neg. (00)
- Ultracentral, D, 4/6, balcon 8 m, 140 milioane lei, neg. (03)
- Alexandru, D, 6/10, 68 milioane lei, neg. (00)
- Nicolina II, D, 2/4, 75 milioane lei, neg. (G)
- Păcurari, 62 mp, D, 1/4, multiple îmbunătăţiri, 16000 USD. (G)
- Păcurari, 40 mp, 1/10, îmbunătăţiri, 65 milioane lei. (G)
- Nicolina I, 2/4, 70 milioane lei, neg. (00)
- Nicolina-CUG (Hlincea), 1/4, îmbunătăţiri, 78 milioane lei, neg. (00)
- Tătăraşi-Stejar, D, 1/4, 90 milioane lei, neg. (00)
- Copou, D, 3/8, 200 milioane lei, neg. (00)
- Alexandru - Familial, ND, 3/4, 56 milioane lei, neg. (00)
- Tătăraşi-Flora, D, 3/4, liber, 75 milioane lei, neg. (00)
- Mircea cel Bătrîn, SD, 1/4, 67 milioane lei, neg. (00)
- Tătăraşi-Ciurchi, ND, conf. II, 2/4, 42 milioane lei, neg. (00)
- Galata, D, 3/4, 65 milioane lei, neg. (03)
- Podu Roş, ND, conf. I, 3/4, 72 milioane lei, neg. (03)

APARTAMENT 3 CAMERE

- Dacia, SD, 1/4, 60 milioane lei, neg. (L)
- Canta, D, 3/4, la stradă, 95 milioane lei, neg. (L)
- Nicolina, D, 2/4, la stradă, 125 milioane lei, neg. (C)
- Nicolina-CUG, D, 4/10, 100 milioane lei, neg. (C)
- Bularga, la stradă, 2/4, 75 milioane lei, neg. (C)
- Tigarete, D, 7/9, 87 milioane lei, neg. (C)
- Alexandru, D, 4/10, 70 milioane lei, neg. (C)
- Autogară, D, 2/8, 145 milioane lei, neg. (C)
- Nicolina, D, 3/4, îmbunătăţiri, 83 milioane lei, neg. (C)
- Zimbru, SD, 1/4, bine întreţinut, 65 milioane lei, neg. (T)
- Nicolina-CUG, D, 4/8, 105 milioane lei, neg. (P)
- Păcurari, D, 3/8, 140 milioane lei. (P)
- Nicolina II, D, 2/8, 120 milioane lei. (P)
- Cantemir, SD, 3/4, 120 milioane lei. (P)
- Nicolina I, D, 1/4, bloc nou, la stradă, 120 milioane lei. (L)
- Oancea, SD, 5/8, multiple îmbunătăţiri, 140 milioane lei, neg. (03)
- Gara, D, 4/4, 120 milioane lei, neg. (03)
- Alexandru-Şos. Naţională, D, 5/10, 65 milioane lei, neg. (L)
- Tătăraşi, SD, 3/4, bine întreţinut, 100 milioane lei. (03)
- Centru Civic, D, 3/7, 3 balcoane, 240 milioane lei, neg. (03)
- Sf. Lazăr, D, 4/4, 125 milioane lei, neg. (03)
- Tg. Cucu, SD, 1/10, 2 balcoane, 160 milioane lei. (03)
- Podu Roş, SD, 1/4, 100 milioane lei, neg. (03)
- Mircea, D, 4/10, multiple îmbunătăţiri, 90 milioane lei, neg. (03)
- Nicolina II, D, 1/4, 85 milioane lei. (G)
- Tomeşti, D, parter, cu balcon închis şi beci, îmbunătăţiri, 60 milioane lei, neg. (00)
- Alexandru, D, bloc nou, 82 mp, 7/10, 100 milioane lei. (G)
- Tătăraşi, SD, conf. II, 3/4, 55 milioane lei. (G)
- Bucşinescu, SD, 3/4, 100 milioane lei, neg. (00)
- Alexandru - piaţa, D, 3/10, 95 milioane lei, neg. (00)
- Dacia, la bulevard, D, 5/10, 75 milioane lei, neg. (00)
- Mircea, D, 3/10, 85 milioane lei, neg. (00)
- Dacia, SD, parter, necesită curăţenie, 65 milioane lei, neg. (00)
- Canta, D, 2/4, multiple îmbunătăţiri, 100 milioane lei. (03)

APARTAMENT 4 CAMERE

- Autogară, 1/8, 165 milioane lei, neg. (c)
- Nicolina, parter, D, 110 milioane lei, neg. (C)
- Străpungerea Silvestru, D, 2/4, îmbunătăţiri, 160 milioane lei, neg. (L)
- Bularga, SD, parter, necesită curăţenie, 76 mp, 55 milioane lei. (L)
- Nicolina, 8/8, fără probleme cu izolaţia, 68 milioane lei, neg. (L)
- Autogară, D, 4/8, 170 milioane lei. (P)
- Nicolina II, D, 1/8, 130 milioane lei. (P)
- Dacia-Ţigarete, D, 100 mp, 8/9, 2 balcoane, 2 băi, 100 milioane lei, neg. (03)
- Central, SD, 8/11, 180 milioane lei, neg. (03)
- Nicolina-CUG, D, parter înalt, 2 balcoane, 2 boxe, garaj, 150 milioane lei, neg. (03)
- Nicolina, D, 110 mp, 1/10, bine întreţinut, 140 milioane lei, neg. (G)
- Oancea, D, 1/10, 165 milioane lei. (G)
- CUG, D, 1/6, 2 balcoane, boxă, multiple îmbunătăţiri, 115 milioane lei, neg. (03)
- Autogară, D, 1/4, îmbunătăţiri, 160 milioane lei, neg. (03)
- Bdul Poitiers, D, parter, 100 milioane lei, neg. (00)
- Păcurari, SD, curat, 5/8, 3 balcoane, 2 băi, 145 milioane lei, neg. (03)
- Dacia, la bulevard, D, boxă, loc garaj, 70 milioane lei, neg. (03)

CASE

- Bucium-Bîrnova, 3 camere, casă nouă, toate facilităţile, 1000 mp, 265 milioane lei. (L)
- Horpaz, 4 camere, anexe, 7000 mp, 140 milioane lei, neg. (03)
- Tătăraşi, 2 camere, din cărămidă + 600 mp teren, gaz metan şi canalizare la poartă, cu eliberare imediată, 100milioane lei. (G)
- Păcurari, 2 camere, baie, bucătărie, apă, sobe teracotă, gaz, 200 mp, 110 milioane lei, neg. (C)
- Tătăraşi, 4 camere, 750 mp, apă, gaz, canalizare, 200 milioane lei, neg. (C)
- Sărărie, 350 mp, 4 camere, toate facilităţile, 150 milioane lei, neg. (03)
- Copou, 3 camere, toate facilităţile + 1600 mp teren, 410 milioane lei, uşor neg. (G)
- Podu Iloaie, casă nouă, 3 camere + dependinţe, din chirpici, 1400 mp, apă în curte, acoperită cu internită, 65 milioane lei, neg. (00)
- Ultracentral, casă de cărămidă, 12 camere, P+2, cu toate facilităţile, 1,1 miliarde, neg. (03)
- Bucium, 2 camere + anexe, 1300 mp, curent electric, telefon, 95 milioane lei. (03)
- Păcurari, 3 camere, toate facilităţile, 1080 mp, 320 milioane lei, neg. (03)
- Cantemir, 3 camere, toate facilităţile, 300 mp, 250 milioane lei. (03)
- Moara de Vînt, 4 camere, 2 bucătării, verandă, 700 mp, 550 milioane lei, neg. (00)
- Central, 4 camere, 2 băi, 2 bucătării, mansardă locuibilă, 370 mp, 65.000 USD. (03)
- Lunca Cetăţuiei, 2 camere, b+b, din cărămidă, 750 mp, 80 milioane lei, neg. (00)
- Copou, 3 camere, 250 mp, garaj, toate facilităţile, 40000 USD. (G)
- Manta Roşie, 4 camere, 400 mp, 50 milioane lei. (G)
- Păcurari, 4 camere, 450 mp, garaj, apă, posibilităţi gaz, 280 milioane lei, neg. (03)
- Miroslava, 100 mp, cu casă în construcţie, 1 cameră locuibilă, 25 milioane lei. (P)
- Miroslava, 100 mp, + căsuţă tip Consart, 30 milioane lei. (p)
- Tomeşti, 7 camere, baie, toate facilităţile, vie, livadă, 300 mp, 250 milioane lei. (P)
- Rediu-Horleşti, 3 camere, bucătărie, baie, 2 holuri, fîntînă, 60 butuci vie, pomi fructiferi, 1500 mp, 130 milioane lei. (P)
- Tătăraşi-Abator, 3 camere, dependinţe, apă în curte, posibilităţi gaz, canalizare, 500 mp, 100 milioane lei. (P)

TERENURI

- Smîrdan - aproape de intersecţia cu Sf. Lazăr, 450 mp, toate facilităţile, deschidere la stradă 22 m, 145 milioane lei, neg. (M)
- Vlădiceni, 10.000 mp, 25.000 lei/mp. (03)
- Păcurari, lîngă Daewoo, 2450 mp, 75.000 lei/mp, neg. (M)
- Bîrnova, 3612 mp, 30.000 lei/mp. (C)
- Tătăraşi, 565 mp, 10.000 USD. (C)
- Socola, în spate la Europa Nova, 884, 30 USD/mp, neg. (00)
- CUG, 5000 mp, 20.000 lei/mp. (C)
- Miroslava, 2000 mp, intravilan, 30 milioane lei, neg. (P)
- Frumoasa, 250 mp, toate facilităţile, pentru construcţie, preţ avantajos. (P)
- Tomeşti-Vlădiceni, 10.500 mp, 5000 lei/mp. (P)
- Bucium-Vişan, 100 mp, cu construcţie începută. (P)
- Nicolina, prima staţie de tramvai din Podu Roş, 350 mp, 20 m deschidere la stradă, certificat de urbanism pentru P+2 sau P+4, sediu de firmă, 25 USD, uşor neg. (M)
- Frumoasa, 350 mp, toate facilităţile, 20 milioane lei, neg. (00)
- Bucium spre Bîrnova, toate facilităţile, 120.000 lei/mp. (03)
- Bucium, 500 mp, toate facilităţile, zonă excelentă, 20 USD/mp. (03)
- Ultracentral, 230 mp, toate facilităţile, 90 milioane lei, neg. (03)
- Vatra Dornei, 750 mp, vizavi de mofeta, lîngă teleferic, lîngă izvor de apă minerală, 15.000 DM, neg. (00)
- Suceava-Voroneţ, 4200 mp, 20.000 lei/mp. (03)
- Bîrnova, 5000 mp, intravilan, la şosea, 40 m deschidere la stradă, toate facilităţile, cu autorizaţie de construcţie, 25.000 lei/mp, neg. (00)
- Central, 318 mp, toate facilităţile, 60 USD/mp. (03)
- Copou, 875 mp, toate facilităţile (apă, gaz, canalizare), cu certificat de urbanism, regim juridic, pînă 3 nivele, 28 USD, neg. (03)
- Socola, 1100 mp, toate facilităţile, poziţie excelentă pentru hală industrială, 15 USD/mp. (03)
- Podu Iloaie, 25000 mp, în spatele staţiunii experimentale, 4000 lei/mp, neg. (00)
- Bucium-Releu, 2000 mp, 45000 lei/mp, neg. (00)

SCHIMBURI

- Garsonieră, conf. II, 5/10, cu apartament 2 camere. Se oferă diferenţă. (P)
- Apartament 2 camere, SD, parter, Paşcani-centru, cu apartament 2 camere, Alexandru cel Bun. (00)

OFERTĂ SPECIALĂ

- Depozit, Nicolina, 130 mp, toate facilităţile, gaz, punct sanitar, stradă cu acces pentru maşină tir etc. 250 milioane lei, neg. (M)
- Semicentral - vilă P+3, 20 camere + anexe, amenajări excepţionale, toate facilităţile, bun pentru reprezentanţă firmă, preţ 2 miliarde lei, neg. (03)
- 30 km - Iaşi. Fermă agrozootehnică cu 6 grajduri, un saivan, atelier tîmplărie şi atelier mecanic, complet utilate, moară de porumb şi multe alte utilări, cu sediul în vilă, situat la 1 km de fermă, cu toate facilităţile şi modernizată, suprafaţă totală 5,7 ha - 2,5 miliarde lei. (03)
- Semicentral, vilă P+3, construcţie nouă, parţial finisată, din cărămidă, cu garaj, bună pentru sediu firmă şi/sau locuit, toate facilităţile, 200.000 USD, neg. (00)

SPAŢII COMERCIALE

VÎNZĂRI

- 123 mp, în formă de pătrat, zona Podul de Piatră, 320 milioane lei, neg. (M)

ÎNCHIRIERE

- 200 mp, ultracentral, 10 USD/mp, neg. (03)

Oferta săptămînii: TELECOMUNICAŢII

EuroBIT
Telefoane celulare GSM în 6,12 sau 24 RATE
Bosch COM 608 = 99 $ +TVA
Oferta CONNEX:
CONECTARE GRATUITĂ pentru TOTDEAUNA
2 LUNI ABONAMENT GRATUIT*
*ofertă valabilă numai până la 30 aprilie 1999
Complex Comercial Ştefan cel Mare
T/F: 032 214010, GSM: 092 358006
EXPERT CENTER

Tec Telecom
Noi spunem ZERO distanţelor
STR. CALEA CHIŞINĂULUI NR. 17 Parter
TEL./ FAX : 032-232638 , 032-233910
SERVICE AUTORIZAT
- centrale telefonice,
- fax-uri şi telefoane,
reţele structurate voce-date
dialog Serviciul GSM pentru tine
Reduceri importante de preţ !
Marele premiu: RENAULT CLIO
OFERTA SPECIALĂ MARTISOR '99
Telefoane GSM şi accesorii.
Conectare gratuită !
VÎNZĂRI ÎN RATE
Tec Telecom Dealer autorizat MOBIL ROM

le modèle
dealer autorizat
• Telefoane GSM
• Accesorii
Philips Fizz
65$
Alcatel One Touch View
189$
Preţuri fără TVA
Mobile World
dialog GSM
Str. Sf. Lazăr nr. 53 - tel./fax 239003

TEKO INVEST CONNEX Dealer autorizat
SMART - 89 $
BOSCH 608 - 129 $
ERICSSON 628 - 129 $
MOTOROLA d 520 - 159 $
RATE!
Str. Sf. Lazar nr. 53 Tel./fax. 233553

GIROS COMPANY
În noul sediu din str. Sf. Lazăr nr. 45 032/210.872
Premii tentante!
Cumpără în perioada 15 februarie - 15 aprilie unul din pachetele Dialog Plus sau Premium!
GSM pentru tine, GSM pentru oricine!
ALCATEL ONE TOUCH EASY 129$
ALCATEL ONE TOUCH view 189$
NOKIA 5110 217$
ALCATEL ONE TOUCH pocket 347$
dialog

SIGURANŢĂ • DURABILITATE • CONFORT
• Construcţii, consolidări, reparaţii, amenajări
• Proiectare, consultaţii tehnice
• Tîmplărie articole din lemn
• Confecţii metalice
şi comercializează materiale de construcţie
IMPEX AMICII SRL
IAŞI, str. Popăuţi 2-4, tel./fax 032/162171

SIGURANŢĂ • DURABILITATE • CONFORT

COVOARE persane
produse de
SC INCOV SA
ALBA IULIA
Depozit pentru zona Moldovei
Incinta SC TEXTILA IASI SA, sos. Stefan cel Mare si Sfint 4 (Copou) Tel. 144810/47, 140501

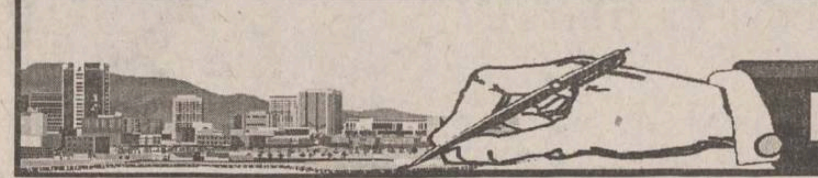

IMOBILIARE

VÎNZĂRI
APARTAMENTE

1 CAMERĂ

- Garsonieră confort I, zona Tătăraşi - Flora. Telefon 150461. (2815684)
- Apartament cu o cameră, D, zona Tătăraşi - Flora, et. 1, faianţă, hotă, cadă mare, bucătărie mare, curăţenie recentă. Relaţii la adresa: str. Vasile Lupu nr. 116A, bl. B3, et. 1, ap. 10, după ora 14,00. (2815338)

2 CAMERE

- **Apartament 2 camere, decomandat, zona Oancea, et. 2/4, preţ negociabil. Telefon 094/633212, după ora 10,00.**
- **Apartament 2 camere, confort redus, lîngă Complex Ciurchi - Tătăraşi. Telefon 172900, 094/812698. (2815239)**
- Apartament 2 camere, decomandat, etaj 2, parchet, faianţă, 2 balcoane, boxă, centru, bloc vilă. Telefon 146186. (2815388)
- Apartament 2 camere, Podu Roş, etaj 3/4, îmbunătăţiri, balcon închis, telecablu. Telefon 231058, 230770. (2815801)
- Apartament 2 camere, SD, parter, zona Podu Roş (lîngă Şcoala "Titu Maiorescu"), parchet, parţial mobilat - 8100 USD. Telefon 094/395820. (2815304)

3 CAMERE

- Apartament 3 camere, SD, et. 1, T. Vladimirescu, cu multe îmbunătăţiri. Preţ negociabil, fără intermediari. Telefon 170173. (3136271)
- Apartament 3 camere, D, Autogară, 5/8, boxă, telefon, cablu tv, interfon (asociaţia nu are datorii). Telefon 146164. (2815706)
- Apartament 3 camere, D, zona Gară-Autogară, et. 1, 2 băi. Telefon 135457. (2815828)
- Vînd/închiriez apartament 3 camere, D, în Independenţei, et. 10/10, fără probleme cu izolaţia, două balcoane închise. Preţ 200 milioane ei, negociabil. Relaţii la telefon 296609, după ora 16,00. (2815690)
- Apartament 3 camere, D, Tîrgu Frumos, balcon, boxă. Telefon 712972. (2815704)

ÎNCHIRIERI
APARTAMENTE

OFERTE

- 15 ani vilă Copou, rond Agronomie (D+P+E) + 100 mp; 300 USD/lună - anticipat. Telefon 147703, ora 16,00. (2815391)
- Apartament cu 3 camere, zona Zimbru, 120 USD/lună, plata anticipat pe 6 luni. Relaţii la telefon 250771 sau 140117, după ora 17,00. (2815311)
- Casă, ultracentral, 90 mp + curte, acces separat pentru sediu birou, notariat, cabinet medical, agenţii de turism. Telefon 239390, între orele 9,00-17,00. (2814078)
- Cameră la o studentă (elevă). Telefon 163147. (2815708)

SPAŢII COMERCIALE

VÎNZĂRI

- **Vînd spaţiu comercial nou (din zidărie), parter + etaj, 400 mp, pretabil pentru depozit, producţie sau reprezentanţă firmă. Tel. 039/615459. (CF.1.17)**
- **SC ELGINA SRL vinde spaţiu comercial - 130 mp, la parterul bl. G3, Alexandru cel Bun, la stradă, facilităţi, vad comercial foarte bun. Telefon 152070, între orele 10,00-17,00.**
- Spaţiu comercial în piaţa A.C.B., 12,5 mp, vad foarte bun. Telefon 112494, orele 19,30-22,00. (2815250)
- Spaţiu comercial, parter + etaj, în Iaşi, str. V. Lupu, vizavi de Spitalul de copii "Sf. Maria". Preţ 120 milioane lei, negociabil. Telefon 146907, 164881. (2815517)
- Spaţiu comercial în zonă centrală, cu suprafaţa de 305 mp. Relaţii la telefon 033/734774, 033/731546. (4061077)
- Vînd atelier vulcanizare compus din: chioşc metalic 6/6, compresor, plite electrice, aparat depresat genţi, polizor, la preţ convenabil. Telefon 031/510402 (BT.3272022.1.2)

ÎNCHIRIERI - OFERTE

- Spaţiu pentru activităţi en-gros, în suprafaţă de 200 mp. Relaţii la telefon 152464. (2814075)

VÎNZĂRI
TERENURI

OFERTĂ SPECIALĂ

- **Teren: S - 4450 mp, DN 28, km 1 (bariera Tomeşti), intravilan, municipiul Iaşi, utilităţi: energie, apă, gaz metan, certificat de urbanism pentru hală producţie, aviz RENEL pentru montare post transformare propriu 20 KV/0,4 KV. Preţ negociabil (transformatorul şi montarea lui - incluse în preţ). Urgent! Relaţii la telefon 211843, şi după ora 18,00 - 216104.**
- Teren ultracentral, 800 mp şi casă demolabilă - 65 USD/mp. Telefon 114596, orele 18,00-20,00. (2815386/2815387)
- 5000 mp teren arabil sau construcţii, în Valea Adîncă lîngă pepinieră. Telefon 094/543531. (2815231)
- Teren în Păcurari, 6 USD/mp negociabil. Telefon 146907, 164881. (2815517)
- Vînd 1200 mp teren lîngă pîrîul Nicolina. Telefon 164509. (2815674)
- Vînd teren 8 ha, deschidere 130 m, la drum european 85, Adjud, preţ atrăgător. Tel. 039/615494, 615880. (CF.1.17)
- Galaţi, vînd total sau parţial, 30.000 mp, la şosea 200 mp. Toate facilităţile. Eventual în rate 1- 5 ani. Telefon 092.420902. (GL - 52284522.1.4.)
- Tg. Neamţ - vînd teren 1100 mp intravilan - 100.000 mp. Tel. 036 / 410772. (GL - 4912470.1.1.)

CUMPĂRĂRI

- **Teren 400 - 700 mp, zonă centrală sau semicentrală. Ofer 400.000-600.000 lei/mp. Telefon 211392. (3136304)**

VÎNZĂRI
CASE

- **Vînd casă în Orăşeni Deal, cu teren aferent. Rel. tel. 034 - 348055. (BC - P103.1.2)**
- **Vînd casă, în Galaţi, zona centrală, foarte bună privatizare, convenabil. Tel. 497359, 114 mp, 90 mp, construcţie. (GL - 4912979.1.2.)**
- **Vînd casă, două corpuri, mansardă, bar, gaze, teracote, centrală, canalizare, 800 mp, băi, bucătării, dependinţe - 450 milioane, negociabil. Tel. 036 / 445240, 036 / 476233. (GL - 4912395.1.1.)**
- Casă + teren şi teren arabil 2,5 ha în comuna Santa Mare, judeţul Botoşani. Telefon 259187. (2815811)
- Casă în Iaşi, 4 camere, cu teren 750 mp, la stradă principală. Telefon 215721. (2815865)
- Vînd cabană P + 1, din lemn, în comuna Suceviţa, judeţul Suceava, în zonă de agrement. Relaţii la telefon 094/600101. (2815218)
- Vînd casă bună pentru activităţi comerciale şi locuibilă, în Bîrlad, cu 250 mp teren. Telefon 035/415147; 035/415204, 094/707903. (3136349)
- Loc casă 4000 mp, lîngă cimitirul Horodiştea - Cotnari - 2.500 lei/mp. Telefon 210767. (2815240)
- Casă Comarna de Jos, 35 milioane lei, negociabil. Telefon 149336, după orele 15,00. (2815676)
- Casă bătrînească plus 750 mp teren (apă, posibilitate gaz), în Iaşi. Telefon 227381, 230092. Preţ negociabil. (2815830)

AUTO MOTO

Autoturisme Româneşti

- **S.C. vinde Dacia carosată, an fabricaţie 1994, cu două locuri, stare perfectă de funcţionare. Telefon 152070.**
- **Dacia 1300, stare bună. Telefon 145966, după ora 16,00. (8947111)**
- Dacia 1310, an fabricaţie 1998, stare foarte bună, preţ 15 milioane lei, negociabil. Telefon 127830, după ora 17,00.
- Dacia break 1400, an fabricaţie 1997, alarmă auto, casetofon digital cu autorevers - JVC. Telefon 094/543531. (2815231)
- Dacia 1307, carosată, 20 milioane lei. Telefon 146907, 164881. (2815517)
- Dacia 1310 TLX, an fabricaţie 1992, culoare alb 13, 40.000 km, set motor nou, funcţionare ireproşabilă. Preţ 19 milioane lei. Telefon 147336. (3136490)
- Dacia break, an fabricaţie 1986. Preţ 15 milioane lei, negociabil. Telefon 158319. (2815702)
- Dacia break 1310, metalizat, nouă. Sunaţi între orele 15,00-21,00. Telefon 214142. (2815332)
- Predau contract autoturism Espero 1998, 1800 cmc. Accept variante de schimb. Tel. 092/282542. (BR-p101.1.6)
- Vînd Cielo GLE/AC 1997, preţ 8000 DM negociabil. Tel. 030/510902 . (4358903)

Autoturisme Import

- Peugeot 305, benzină, 1600 cmc, perfectă stare de funcţionare, preţ negociabil. Telefon 712972. (2815705)
- Urgent, Skoda Felicia, preţ real 19.500 mărci. Preţ vînzare 12-13.000 mărci. Telefon 121104. (2818695)
- Audi 80, 1,9 Diesel, fabricat 1991, înmatriculat, 11.000 DM sau schimb cu auto-transport. Telefon 094583841. (2815651)
- Urgent, autoturism Moskvici 1500 + piese de schimb, negociabil. Familia Melinte Gavril, sat Osoi, comuna Comarna. (2815321)
- Chrysler Saratoga LE 3.O V6, anul fabricaţiei 1992, înmatriculat, mici defecte, 4000 USD, negociabil. Telefon 137390. (2815805)
- Vînd Renault 19, 1721 cmc injecţie, an 1989. Vînd Aro 10 4x4, an 1996. Telefon: 034 - 170898, 092 -346921. (BC - 1543376.1.1)

DIVERSE

- **Vînd talon Mazda 323 F, an fabr. 1993, albastră, în 5 uşi. Tel. 039/615880, 615459. (CF.1.17)**
- **Vînd Mercedes 190E, an de fabricaţie 1985, înscris FU, 8200 DM sau Opel Omega-A-Caravan (kombi), capacitate cilindrică 2000 cmc, injecţie an fabricaţie 1991 înscris P.F. - 11500 DM. Telefon. 094-395044. (Sv 4357735)**
- Vînd camion Seredac, în stare foarte bună de funcţionare, cu reparaţie capitală. Oferim şi piese de schimb. Preţ 20.000.000 lei, negociabil. Vînd autoturism Lada, în stare foarte bună de funcţionare, an '80, la un preţ avantajos de 8.000.000 lei negociabil. Tel. 036/491361, 036/479780. (GL - 4912194.1.10.)
- Vînd autocamion Raba, carosat, 10 t, stare perfectă, Botoşani - telefon 094-527242 (BT.3146514.1.1)
- Vînd VW Transporter fabricat în 1991, cu catalizator, pentru transport marfă. Relaţii telefon 094-519877, 031/532801 (BT.3271951.1.3)
- Vînd tractor 445 nou + plug + cabină, 850 ore funcţionare, an fabricaţie 1996, preţ 9000 DM negociabil. Fiat Ducato TDI pentru marfă, 1,6 tone, an fabricaţie 1994 stare perfectă, preţ negociabil 23.000 DM înmatriculat pe persoană fizică. VOLVO 760 TD an fabricaţie 1987 toate îmbunătăţirile înscris pe F.U. nerulat în ţară cu motor de rezervă, preţ negociabil 8000 DM. Tel. 030/466973 după ora 18.00
- Vînd tractoare U - 650 şi motoare U - 650 şi U - 550, stare perfectă de funcţionare (aduse din Germania) la preţuri avantajoase. Tel.036 / 481413.
- Vînd Aro 320, izotermă, motor Braşov, an fabricaţie 1994. Preţ 40 milioane, negociabil, com. Luncaviţa, jud. Tulcea. Tel. 120 sau 036 / 411534.
- Vînd Alfa 75 D. Dezmembrez. Acte. Tel. 036 / 426308. (GL - 4912740.1.1.)
- Vînd autobuz RD 109 îmbunătăţit, cu motor Cehoslovacia, BMW 325, neînmatriculabil. Stare excepţională. Preţuri negociabile! Tel. 094.602843.
- Vînd Raba, cap Tir + dubă, omologate şi numere noi. Preţ avantajos sau variante. Tel. 092.225318, 312116.
- Vînd certificat înmatriculare Oltcit, fab. 90, numere noi. Telefon: 094 - 823938. (BC - 6657876.1.1)
- Vînd camion marca MAN, 14 -192 U cu remorcă, tip KOEGEL neînmatriculat. Saviem RC. Fiat Regata înmatriculată an fabricaţie 1984, Motoare marca VW, 1,6 diesel şi turbo şi alte tipuri şi accesorii auto. Tel.: 094 - 292815; 034 - 281307.
- S.C. Constanti-Gena SRL vinde autoturism Lublin 11, pe motorină, cu contract 1 an. Telefon 139708.
- Tractor Articulat Forestier (T.A.F.) stare perfectă sau schimb cu buşteni şi cherestea. Telefon 032/142501; 094275577. (2303126)
- Tractor Bielarus, stare foarte bună, preţ acceptabil. Telefon 217043.
- **SC CARSERO SRL vinde PIESE AUTO IMPORT second-hand- Renault, Citroen, Peugeut, VW, Audi, Fiat, Ford, Opel. Telefon 092.509.309., Bacău, sat Sărata, telefon 034.214.729. şi Iaşi- lîngă Fabrica de Bere ZIMBRU, TELLEFON 032.123.687.(ro.f1368669.5.12)**
- Vînd en gross anvelope second - hand, calitate foarte bună. Tel. 092.348525. (GL-5228159.1.3.)

ȘCOALA DE ȘOFERI

Doriți permis de conducere auto ?

Școala de șoferi MONDO - TRAFIC

vă așteaptă cu
- cele mai mici prețuri
- plata în rate
- reduceri pentru elevi, studenți, șomeri

Înscrieri: zilnic, orele 8.00 - 17.00, la sediul din Iași, str. Sărărie 38, tel. 117 210.

AGENDA BENZINĂRII

COMPETROL

Vă oferă produse

"PETROBRAZI"

prin benzinăriile:
- Podul de Piatră (Splai Bahlui) ☎ /fax: 032/112240
- Șos. Păcurari
- B-dul N. Iorga

NOU!

SNP lansează pe piață noul tip de butelie cu gardă. Începînd cu data de 2 decembrie, aceasta intră și în circuitul sucursalei PECO IAȘI și poate fi găsită la toate punctele de desfacere.

PETROM Informații la tel. 162530 sau 142940.

PECO IAȘI - PRIETENUL MAȘINII TALE

AGENDA AUTO

RUEDAS
PIESE AUTO IMPORT
Dealer BOSCH, MONROE
DAEWOO - consumabile
Iași, str. Armeană 5,
tel: 032/213657, fax: 032/112239

amortizoare bujii curele filtre plăcuțe pompe apă saboți pompe benzină segmenți garnituri bucse și multe altele (stoc comenzi)

Reduceri 3 - 10%

AUTO RICAMBI
- Importator piese auto

luni - vineri: 9,00 - 18,00
sîmbătă: 9,00 - 14,00
IAȘI, Piața CUG (magazin), ☎ / FAX 225151
Bacău, str. 9 Mai nr. 29, ☎ 034 / 170819
Suceava, str. Simion Florea, ☎ 030 / 523199

GARANTIE PE VIATA!
- SISTEME DE ALARMA MAAT și FBI - SUA
- SUDĂRI PARBRIZE

Păcurari 92 (incinta Transmixt) ☎ 259.690

Motor PIESE AUTO
Toată gama de piese și accesorii auto. Piese auto import din stoc și la comandă.
OFERTA SĂPTĂMÎNII:
Ulei LIQUI MOLY - 85.000 lei/5 l (TVA inclus) (Dacia, Oltcit)
Plăcuțe frînă ESPERO - 255.000 lei (TVA inclus)
Program zilnic: 8.00 - 18.00
sîmbătă: 8.00-13.00
Str. Armeană nr. 22; ☎ 211128, Tel./fax: 210981

sc SANDU ET Co TORO snc
Piese auto IMPORT și românești
Primim comenzi. Prețuri ce sfidează concurența.
luni - vineri: 8.30 - 18.00 sîmbătă: 8.30 - 14.00
Bd. Tudor Vladimirescu 303 (Podu de Fier)
tel: 094-502.653

AMRS
- Amortizoare **SACHS**

luni - vineri 9,00 - 19,00
sîmbătă 9,00-14,00
Str. Păcurari nr. 78
☎ 032/214150

INTERNATIONAL COMPLEX SERVICE S.A.
Dealer DAEWOO
vinde autoturisme **DACIA** berline și utilitare, cu "0" km, la preț de producător.
Livrare pe loc, cu plata integrală.
Relații la tel. 233296 sau 130125.
Calea Chișinăului nr. 45, tel. 137620, fax: 233296
Internet - http://home.dntis.ro/iscicssa/index.html

MOLDO INTERTOUR
TRANSPORT MARFĂ și PERSOANE
intern și internațional
RAPID și AVANTAJOS!
Tel./fax: 032-211.732, 211.730

SC GRĂDINARIU IMP. EXP. SRL

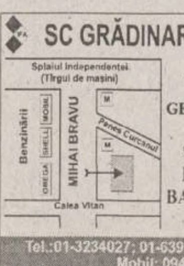

IMPORTATOR DIRECT GERMANIA ȘI UNGARIA
Vinde en gross și en detail piese pentru:
IFA, ROBUR, LIAZ, BARKAS, WARTBURG, TRABANT
Tel.:01-3234027; 01-6391307, Fax: 01-2222164
Mobil: 094-561.803

TOFAN GRUP
luni - vineri 8,00 - 16,00
Șos. Păcurari nr. 92
în incinta TRANSMIXT SA (AUTOBAZA 2)
☎ 032/154.343

Un cadou adevărat... și accesibil!

Incredibil...

Automobile noi nouțe, la preț de fabrică.

Doar 9.200 DM pentru un automobil de vis...

Telefon/fax: (068) 411071, (068) 153864

☎ TELEFOANE UTILE: FARMACII

FARMACIA MELISSA - MONTERO, PĂCURARI
Șos. Păcurari nr. 137, bl. 600, telefon: 216567, 216733

FARMACIA MELISSA - MONTERO, PODU ROȘ
Str. Nicolina nr. 2, bl. C7, telefon: 234099

Comercializează:
- gama de vaccinuri produse de Institutul Cantacuzino Iași și București
- tehnică stomatologică
- tehnică medicală
- medicamente indigene și import
- produse pentru hrana și îngrijirea copilului
- produse parafarmaceutice

NON STOP

FARMACIA IRIS PHYTO PHARMA
Bd. Copou 3 (la parterul Trustului de construcții), tel. 219296
Program:
zilnic: 7,15-20,00; sîmbătă 9,00-18,00; duminică 9,00-18,00

- Vă oferă:
- produse dietetice alimentare pt. diabetici
- vaccinuri antialergice ale Institutului Cantacuzino
- o gamă largă de medicamente de import și indigene
- produse cosmetice
- produse pt. hrana și îngrijirea copilului
- produse din plante, ceaiuri

• FARMACIA SF. LAZĂR
zilnic : 8.00 - 20.00
sîmbăta : 8.00 - 14.00
duminica : 8.00 - 14.00
☎ 230.153

• ALSOC - FARMAVITA
Sf. Andrei 4
(lîngă Biserica Sf. Andrei)
zilnic: 9.00-19.00
sîmbăta: 9.00-14.00
duminica: 9.00-14.00
☎ 112043

• A.T.I.- PULS
Șos. Națională 194, bl. D
zilnic : 8.00 - 20.30
sîmbăta :8.00 - 20.00
duminica : 9.00 - 18.00
☎ 233.242, 233.223

• AVICENNA
Str. Ștefan cel Mare nr. 10, bl. B2, sc. B
zilnic : 9.00 - 21.00
sîmbăta :9.00 - 14.00
duminica : închis
☎ 213.047

• BABY FARM
Str. V. Lupu 70-74
zilnic : 8.00 - 20.00
sîmbătă, duminică: 8.00 - 16.00
☎ 271.357, 154.445

• BEST FLORA
Str. Vasile Lupu 108
zilnic: 8.00 - 20.00
duminica: 8.00 - 14.00
☎ 271.962

• BRÎNDUSA
Str. O. Băncilă 5, bl. CL 12
zilnic: 8.00 - 20.00
sîmbătă: 8.00 - 14.00
duminica: 8.00 - 12.00
☎ 219.385

• CARA
Bd. T. Vladimirescu, cămin T17
zilnic: 8.00 - 20.30
sîmbătă: 8.00 - 19.00
duminica: 8.00 - 13.00
☎ 172.598

• EUROPHARM
Str. Cerna 1 (Mircea cel Bătrîn)
zilnic : 8.00 - 20,00
sîmbăta : 8.00 - 14.00
duminică: 8.00 -14.00
☎ 224.109

• FARMACIA 4
Bd. Ștefan cel Mare 3
zilnic : 7.30 - 19.30
sîmbăta : 8.30 - 13.30
☎ 142.020

• FARMACIA GHIȚUN
Str. Cuza Vodă 27
zilnic : 7.00 - 20.30
sîmbăta : 8.00 - 15.00
☎ 147.077, 231.876

• FARMA LIV
Str. Nicolina nr. 11, bl. A5
zilnic: 8.00 - 20.00
sîmbăta: 8.00 - 20.00
duminica: 8.00 - 14.00
☎ 231.197

• GABRIELA FARM
Str. Păcurari, bl. 582
zilnic: 8.00 - 20.00
sîmbăta: 8.00 - 20.00
duminica: 8.00 - 14.00
☎ 140.616, 122.827, 216.507

• IRIS PHYTOPHARMA
Bd. Copou nr. 3
luni-vineri : 7.15 - 20.00
sîmbăta : 9.00 - 18.00
duminică: 9.00 -18.00
☎ 219.296

• FARMACIA PROFARM
str. Carpați nr. 17
(lîngă Poșta din Nicolina)
zilnic: 8.00 - 21.00
duminică: 8.00 - 16.00
☎/fax 224.952

• REMEDIA
Str. Gării 30
zilnic : 7.30 - 20.00
sîmbăta : 8.00 - 14.00
duminica : 8.00 - 14.00
☎ 146.325

• SALVIA
Cuza Vodă 1
luni - vineri : 7.30 - 22.00
sîmbătă : 8.00 - 20.00
duminică : 8.30 - 14.00
☎ 210.340

• SEMIS
Str. Străpungere Silvestru 7
zilnic ; 8.00 - 20.00
duminică: 8.00 - 14.00
☎ 210.542

• TAIFARM 93
Str. Dimineții, bl. 774
(Frumoasa)
zilnic: 8.00 - 20.00
sîmbăta: 9.00 - 13.00
duminica: 9.00 - 13.00
☎ /FAX 216.138

• TEOFARM
Bd. Țuțora 2 (Calea Chișinăului 2)
zilnic : 8.00 - 20.00
duminică: închis
☎ 231.118

• TEHNIS M.K.S.
str. Vasile Lupu nr. 17
(intersecția Bucșinescu)
luni-sîmbătă: 8.00 - 20.00
duminică: 9.00 - 17.00
☎ 272.180

• FARMACIA NR. 1
B-dul Dacia nr. 32
zilnic: 8.00 - 16.00
sîmbăta: închis
☎ 153.498

• FARMACIA NR. 2
Piața Unirii 3
zilnic: 7.00 - 20.00 - 7.00
sîmbăta: program permanent
duminica: program permanent
Farmacie cu gardă
☎ 116.029

• FARMACIA NR. 7
Str. Socola 9, bl. E.1
zilnic: 7.00 - 20.00
sîmbăta: 8.00 - 14.00
☎ 132.293

• FARMACIA NR. 9
Str. Sălciilor, bl. 828 Nicolina II
zilnic: 7.00 - 20.00
sîmbăta: 8.00 - 14.00
☎ 122.782

• FARMACIA NR. 11
Str. Vasile Lupu 160, bl. G.3
zilnic: 7.00 - 20.00
sîmbăta: 8.00 - 14.00
☎ 175.457

• FARMACIA NR. 15
Bd. Independentei 23
zilnic: 7.00 - 20.00
sîmbăta: 8.00 - 14.00
☎ 116.408

• FARMACIA NR. 50
Str. Vasile Lupu 8, bloc D.3
zilnic: 7.00 - 20.00
sîmbăta: 8.00 - 14.00
☎ 172.867

• FARMACIA NR. 86
Str. Tudor Vladimirescu, bl. 306
zilnic: 7.00 - 20.00
sîmbăta: 8.00 - 14.00
☎ 218.323

• FARMACIA NR. 14 PASCANI
Str. Ștefan cel Mare nr.118, bl. A4
zilnic: 8.00 - 20.00
sîmbăta: 8.00 - 13.00
duminică: 8.00 - 13.00
☎ 164.059

• EMMA FARM
Bd. Socola 17, Bl. D-7, sc. B
Zilnic: 9.00 - 21.30
Duminică: 10.00 - 16.00
☎ 272886

SC "FARMACON" SRL ☎ 290020

- comercializează produse farmaceutice și parafarmaceutice indigene și de import • asigură prepararea rețetelor magistrale, cu promptitudine și competență profesională • eliberează rețete compensate

Prin:
Farmacia SUPER COPOU - **NON STOP**
str. Oastei nr. 48, tel/fax: 116722
Farmacia TOMEȘTI: program 8.00-20.00, tel.: 290020

MATER OPTICA - cel mai modern centru de oftalmologie și optică medicală din România

- Unicul atelier de optică din Iași în care confecționarea ochelarilor se face cu aparatură computerizată, de ultimă generație, mînuită de tehnicieni la curent cu ultimele descoperiri și evoluții în domeniul opticii
- Precizie maximă
- Consultații oftalmologice la nivel european:
- Refracții cu autokeratorefractometru
- Fund de ochi
- Presiuni intraoculare cu aplanometru Haag - Streit
- Prescripții ochelari și lentile de contact (inclusiv lentile de contact cosmetice cu dioptrie și pt. astigmatisme)

IAȘI, Bd. Independenței nr. 10

tel. 214072

Medici care asigură consultații:

Prof. dr. Sergiu BUIUC
Medic primar dr. G. BEȘCHEA
Medic primar dr. G. DIMITRIU
Medic primar dr. G. MACOVEI
Medic primar dr. C. ANDRON
Medic primar dr. M. BREDEȚEANU
Medic primar dr. G. TODOSI

PAȘCANI, str. Moldovei nr. 4, Bl. Moldova

Medic specialist Vladimir Ciobanu

Orar:
luni - vineri: 8.30 - 20.00
sîmbătă: 8.30 - 14.00

OPTICA MEDICALĂ

- servicii asigurate de tehn. Vasile Popa

SC TRANSPARENȚA oferă:
- consultații oftalmologice • refracții cu autorefractometru • fund de ochi • presiuni intraoculare • prescripții ochelari • lentile contact.

Calitate, siguranță și o privire limpede prin TRANSPARENȚA.

TRANSPARENȚA sinonim cu COMPETENȚA!
Str. A. Panu 13 (vizavi de noul sediul BRD) ☎ 212162
Luni-vineri: 9-18, sîmbătă 10-14

ECHOMED
Obstetrică-ginecologie

Medici primari: Șefan BUȚUREANU, Maria AKAD, Alexandra OVĂNESCU, Maricica PĂVĂLEANU

■ **ECHOGRAFII:**
diagnostic de sarcină, depistarea sexului fetal, afecțiuni ale sînului, ficat, rinichi, pancreas.
■ **Chiuretaje uterine**
■ **Tratamente pentru sterilitate** (feminină și masculină)
■ **Teste** pentru sarcină (3 min.)
■ **Contracepție** orală și montări sterilete
■ **Colposcopii.**
■ **Cauterizări** - biopsii uterine și de col.
Consultații asigurate de profesori universitari și medici specialiști de înaltă competență profesională.

Șos. Păcurari nr. 4, corp anexă la bl.590A (vis-a-vis de Oficiul PTTR)
☎251927 (fax) ; 018-613.388

SERVICII MEDICALE

• MEDICAL TEST

LABORATOR ANALIZE MEDICALE
(peste 200 tipuri de analize cu aparatură și reactivi import: SUA, Germania, Franța etc.)
-hematologie, biochimie, imunologie, parazitologie, microbiologie, din care **MARKERITUMORALI, ENDOCRINI, INFECȚIOȘI, RISC CORONARIAN** etc. zilnic:7.00-19.00
Bd.N.Iorga 6, bl. 903A (vis-à-vis de Gara Nicolina)
☎ 230774

• PRO FAMILIA
Laborator analize medicale
efectuează orice investigație de laborator, executate de profesori universitari
Str. Țuțora 11C, sc. D
Program: zilnic: 7-18
sîmbăta și duminica: 9.00-11.00
☎230.431

• POLICLINICA PROFESMED
str. VASILE CONTA nr. 18 (vizavi de policlinica Municipală, Piața Sf. Spiridon)

CONSULTAȚII ȘI TRATAMENTE ÎN TOATE SPECIALITĂȚILE
Se efectuează și: **ANALIZE DE LABORATOR** cu aparatură și reactivi din import; **CHIURETAJE** - metoda modernă prin aspirație; **ECOGRAFII; ACUPUNCTURĂ** în afecțiuni neurologice; **TRATAMENTE BIONICE** în afecțiuni dermatologice, osoase, neurologice; **TRATAREA** obezității, impotenței sexuale, infertilității, tulburărilor de creștere.
Medicii Policlinicii sunt nume sonore ale medicinii ieșene, în majoritate profesori universitari.
Prețurile percepute pentru consultații și analize sunt cele mai reduse.

☎ 213 226

• Cabinet de oftalmologie și optică medicală

SC MEDOPTICA SRL str. Arcu nr. 1, bl. TAROM, sc. A (la ieșirea din Cinema "Victoria")
- Prescripții ochelari, lentile de contact (medicale și estetice)
- Consultații și tratamente oftalmologice
- Optică medicală (inclusiv lentile plastic, bifocale, progresive - Zeiss și Essilor)

Medici care asigură consultații:
Dr. Anghel Kreolla
Dr. Pepelea Lucia
Dr. Scînteie Mira
Dr. Tarasi Carmen
Dr. Dimofte Doina
Dr. Constantin Cătălin
Program:
luni - vineri: 9 - 19
sîmbătă: 10 - 14
Pentru programări și informații sunați la
☎ 225423

• Policlinica SĂNĂTATEA 2000
Dr. Constantin IORDACHE - medic primar pediatru și medic specialist cardiologie pediatrică acordă consultații la domiciliul copiilor sau la Policlinica SĂNĂTATEA 2000 din str. Lăpușneanu 7A.

☎ 214001 - acasă, 214002 - policlinica, mobil 094-507780

Doriți să vă evaluați periodic starea sănătății? Doriți să vă tratați corect, complet și la timp? Apelați la Policlinica SĂNĂTATEA 2000, str. Lăpușneanu 7A
☎ 214002
între orele 10-19 asigură asistență medicală și psihologică în următoarele specialități:
- Dr. Constantin IORDACHE - medic primar pediatru, medic specialist cardiologie pediatrică
- Dr. Rodica THEODORU - medic primar dermato-venerolog
- Psiholog Ileana HAȚU - psiholog principal adolescenți - adulți. NOU: psihoterapii de grup cu scop terapeutic și pentru formare psihoterapeuți
- Dr. Doina BUDEANU - medic primar psihiatrie, consultații - psihoterapie adolescenți-adulți
- Dr. Monica CHIRIAC - medic primar psihiatrie, adolescenți-adulți
- Dr. Carmen GORDUZA - medic primar endocrine

La noi veți găsi competență, înțelegere și înalt profesionalism.

• Mari specialiști în MICROCHIRURGIA OCHIULUI
de la clinica prof. FYDOROV
(Rusia), oferă consultații în București și Onești.

☎094/315.133, 01/410.4669

• BIO PAN CENTRU MEDICAL
CONSULTAȚII, INVESTIGAȚII ȘI TRATAMENTE
• Urologie • Sexologie • Chirurgie • Pneumologie • Medicină internă • Ginecologie • Ecograf de ultimă generație • Teste de sarcină
Medici primari ■ Dr. Constantin Panainte - pneumolog ■ Dr. C. Liviu Panainte doctor în științe medicale - urologie ■ Dr. Ioan Bunea - ginecologie
Contracepție orală și montări sterilete, cauterizări, tratamente sterilitate, chiuretaje
Str. Vasile Alecsandri nr. 9B, ap. 1

☎ 032/210.728
Zilnic: 10.00-18.00
Sîmbăta: 10.00-12.00

• CENTRUL MEDICAL "IRIS"
Ecograf Doppler color computerizat
Ecografie generală și pe specialități
Consultații:
- obstetrică - ginecologie
- cardiologie
- urologie
- dermatologie
- psihiatrie
- afecțiuni pulmonare
- medicină generală

Acupunctură
Bd. Copou 38, bl. A4, sc. A, (vis-a-vis de Grădina Copou)
☎ 213793,
orele zilnic: 8-20
sîmbătă: 8 - 14

• CONSULTAȚII ȘI ECOGRAFII OBSTETRICĂ - GINECOLOGIE
Dr. Iyona Lupașcu - medic primar
Luni, marți, miercuri și joi orele: 14.00 - 16.00
Ecograf Doppler color computerizat
Centrul Medical IRIS
Bd. Copou 38, bl. A4, sc. A, (vis-a-vis de Grădina Copou)
☎ 213793, ora 8.00-20.00

• Dr. M.E. BERLESCU
medic primar psihiatru
Consultații și terapii biologice și psihoterapice complexe în:
- afecțiuni psihice adulți
- tulburări relaționale familiale
- stări reactive și de neadaptare
Centrul medical "IRIS"
Bd. Copou 38, bl. A4, sc. A
☎213.793

• Dr. Bădescu Cristian
medic primar radiologie și imagistică medicală
Efectuez examinare ecografică a abdomenului, articulațiilor, părților moi și piele pt precizarea diagnostică.
Centrul medical "IRIS"
Bd. Copou 38, bl. A4, sc. A, ap. 1
Program: luni: 12-14
mirecuri: 12-14
vineri: 13-14
sîmbătă: 9-10
Programare zilnic

☎213.793

• CABINET STOMATOLOGIC DENTAPRO
DR. LUCIAN TEOFANESCU
Str. Rafael 4 (Sărărie, vizavi de Lic. Economic 1):
- consultații **GRATUITE**;
- refacerea zîmbetului plăcut cu materiale cu aspect identic cu dinții naturali;
- nopți liniștite, fără grija dureri-lor de dinți.
Programează-te ACUM la:

☎ 115521

• Dr. Butnaru Mariana
medic primar obstetrică-ginecologie
- Consultații și tratamente ambulatorii
- teste de sarcină
- planificare familială și contracepție
- diatermocauterizări
- laser-terapie

Policl.MEDISAN - str. Oancea 24, bl.352, sc. A, parter, ap.2
Program: luni, miercuri, vineri 13 - 15
☎ 177777

• MEDICAL CENTER *THEMIS-ART* Iași
CLINICA OBSTETRICĂ - GINECOLOGIE NR. 1 ÎN IAȘI
str. Luca Arbore 10A, bl. 404, parter
Consultații, ecografii, intervenții chirurgicale diverse, cauterizări, chiuretaje uterine pt. avort la cerere etc. SUB ANESTEZIE GENERALĂ.
Medici primari de specialitate:
dr. Nadolu Gheorghe - ginecolog
dr. Potârniche Maria - ginecolog
dr. Palade Vasile - anestezie terapie intensivă
dr. Mardare Veronica - dermato-venerologie
ATENȚIE! Gratuități pentru categoriile defavorizate ale populației.
NON STOP! programări
☎/fax: 250929

• Cabinetul MEDICINĂ ALTERNATIVĂ
Bl.TAROM,sc.A - Tel. 225423
■ *Dr.Beatrice LUCACHE*
- medic primar în medicină generală
- acupunctor specializat în Asia: • diagnoză naturistă și alopată
- acupunctură
- laseroterapie
- maxibustie
- electroacupunctură • masaj

electronografie
☎ 214177, 225423
ÎNSCRIERI PENTRU MEDIC DE FAMILIE

• MEDIRO (servicii medicale)

Asigurăm asistență medicală de specialitate în:
- **MEDICINĂ INTERNĂ, CARDIOLOGIE, NEUROLOGIE, PEDIATRIE, DERMATOLOGIE;**
- **ANALIZE LABORATOR (Biochimie, Hematologie);**
- **ECHOGRAFIE, ELECTROCARDIOGRAME;**
- **Tratamente diverse (injecții intramusculare, intravenoase, infiltrații, perfuzii etc);**

■ **LOGOPEDIE** - Tratament în Tulburări de vorbire la copii și adulți (congenitale, pastraumatice, după accidente ischemice)
■ **DERMO-COSMETOLOGIE ASISTENȚĂ PEDIATRICĂ pe bază de ABONAMENT (3 luni, 6 luni, 12 luni)**
Asistența medicală este acordată de cadre didactice universitare și medici primari de înaltă competență profesională.

Bd. Alexandru cel Bun nr. 4, bl. 1205C-parter (în apropierea Podului dintre cartierele Mircea cel Bătrîn și Al. cel Bun)
Program: zilnic 9.00-19.00
☎ 259.111

• Prof. univ. dr. N. TRIFAN
Boli de copii și adolescenți, consultații la cabinet și la domiciliul bolnavului. Promptitudine, competență, eficiență, cost redus. SÎMBĂTA ÎNTRE 9.00-12.00 CONSULTAȚII GRATUITE PT. PERSOANELE DEFAVORIZATE
Programări la

☎ 113.775

• S-A REDESCHIS CABINETUL DE CONSULTAȚII OFTALMOLOGICE *CLAROPTIC*
(Stația tramvai Super Copou)
- Consultații de specialitate asigurate de **dr. Marius Neagu**

Consultații:
luni, miercuri, vineri 15-18
marți, joi 11-13
sîmbătă 10-13

☎ 092-743726
- Servicii de optică medicală asigurate de ***CRISTALOPTIC***

opticiari Titiana Cozma, (Policlinica CFR) ☎ **116142**
luni-vineri 9-17.

• CORPO SAN
- **Servicii medicale mobile**
- **Consultații medicale la domiciliu**
- **Tratamente injectabile**
- **Electrocardiograme la domiciliu**

Tel. urgențe: 092-376.370
Tel. consultații prin centrală: 232.108/233.300/233.428
Pager: 32826
Asistență medicală non-stop

• Dr. MIRCEA ONOFRIESCU
■ **Consultații obstetrică - ginecologie**
PROFESMED ☎ 213.226
luni și vineri 17.00 - 19.00
■ **Echografii aparat DOPPLER COLOR computerizat**
POLICLINICA 2 Iași ☎ 133.088
marți și vineri 13.00 - 15.00

• MEDI LIFE
Cabinet stomatologic
- servicii stomatologice cu aparatură ultramodernă la prețuri promoționale
- reduceri de tarife pentru
- medici și personal medical
- elevi, studenți, pensionari, șomeri

Sistem avantajos de reduceri pt. pacienții permanenți.
Profesionalism, tinerețe, amabilitate.
Alegeți MEDI LIFE!
Str. Cucu 9, bl. D11, tronson II, ap.1 (lîngă Sinagogă)
Programări:
luni - sîmbătă: 10 - 19
☎ 032-11.27.16, 092-363.233, urgențe, non stop

• Dr. C-tin AILIOAIE
Medic primar, Doctor în Medicină,specializat în LASERO-TERAPIE
recunoscut de HARVARD MEDICAL SCHOOL BOSTON (SUA)
Tratamente ultramoderne cu laser pentru adulți și copii:
URGENȚE : gripă, viroze respiratorii, bronșiolite, astm bronșic, fracturi, traumtisme musculo-scheletale, tortico-lis, lumbago, migrene, arsuri, dureri faciale și trigeminale, laringite, afte bucale, paralizii.
BOLI RESPIRATORII
AFECȚIUNI ORL: faringo-amigdalite,rinite alergice, rino-adenoidite, otite, laringite, sinuzite, zgomote în urechi, surditate.
BOLI REUMATISMALE: artrite, artroze,epicondilită, achilodinie, decubitus, dureri la masticație, calcifîcări calcaneene
BOLI DE PIELE: dermatite,eczeme, cangrenă, plăgi, flebite, hematoame, herpes, furunculoză, chelie
ALTE AFECȚIUNI: acnee, cicatrici, dureri de stomac, cistite, dismenoree, stimulare psihică și regenerare.
AVEȚI ÎNCREDERE ÎN MEDICINA MILENIULUI III !
☎094-507798 (URGENȚE), 251.117, 232.807

Atenție!

Monitorul vine în întîmpinarea problemelor dumneavoastră cu două noi **soluții** (centre de mică publicitate)

interiorul magazinului de presă din stația de tramvai Tg. Cucu

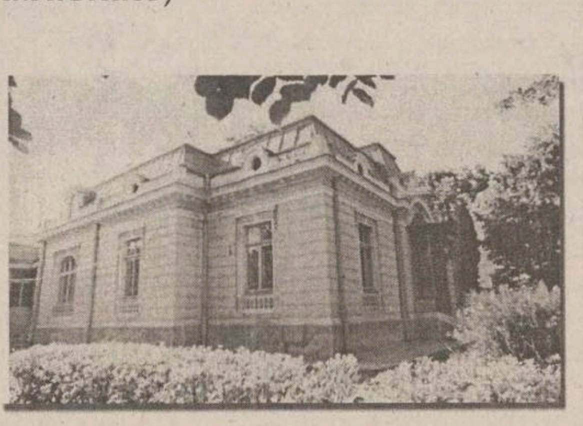

interiorul clădirii Stării Civile

Vînzări

■ **SC HARLEY COM SRL vinde en gros zahăr vrac în cantități nelimitate. Preț fără concurență. Tel. 039/612929, 092/287885. (BR-CF1859453.1.7)**

■ **PEȘTE OCEANIC CONGELAT: MACROU, STAVRID, HERRING, COD - IMPORTATOR DIRECT NORVEGIA, PRIN NORROM SRL BACĂU. STR. A. TOLSTOI NR. 4, TEL./ FAX: 034 - 170880 (BC - 1543577.1.6)**

TABLĂ ZINCATĂ SIDEX

77.900 lei coala. Hidroizolații, execuție și materiale import. Tel. 092-524.858; 033/225.662. (NT-o.p.14.26)

■ Mese de biliard noi, sistem fise, cu marmură sau înlocuitor. Transport. Telefon 094/580068; 030/441184; 030/442724.

■ SC SUINPROD SA Sercaia vinde din stoc carne de porc în carcasă și în viu, la prețuri minime. Informații la telefon 068/211949 sau 094/661144.

■ Șifonier trei uși și masă sufragerie, stare perfectă, preț negociabil. Telefon 170187, după orele 19,00. (2815239)

■ Telefoane GSM, noi și second-hand, la prețuri fără concurență și accesorii. Telefon 092/392975. (I.2256-1.2)

■ IMPORTATOR DIRECT DIN CANADA!!! S.C. MOZART COM S.R.L., cel mai mare importator de haine second-hand din țară, vă oferă baloți la 45 kg, original sortate de exportator. Stoc nelimitat! Prețuri avantajoase! Calitate foarte bună! Adresa: Tg. Mures, B-dul 1 Decembrie 1918 nr. 255. Telefon 065/255896 - depozit; 065/255-896 - fax; 018/590512 - mobil; 092/317792 - mobil. Deschis: luni-vineri, 9,00-18,00; sîmbătă-duminică - închis. (CMP.I-20.1.11)

■ Grinzi și stîlpi din beton, suprafață acoperită 1000 mp. Telefon 233356, 094/631942. (3136087)

■ Centrale termice pe gaz metan, pentru suprafețe 100-250 mp. Asigurăm garanție, service. Telefon 094/309864. (3136100)

■ Stupină, 47 stupi, sistem de frînare și semnalizare. Relații la telefon: Iași - 158622 și Calafintești - Succava 38, după orele 20,00. (2814247)

■ Abric cu circular. Telefon 092/569788. (2814073)

■ Dozator bere cu două capuri, tub bioxid, butoaie bere inox, cuptor cu microunde PANASONIC. Telefon 094/232338. (2815822)

■ Cavou, parcela 23, cl. a I-a, rînd 3, loc 25, la cimitirul "Eternitate", lîngă capelă. Telefon 296287, între orele 13,00-17,00. (2815707)

■ Baracă metalică 250 mp, cu 1000 mp - aferent, cu instalație electrică 220 V + 380 V cu transformator și linie proprietate. Relații la telefon 134786. Familia Vasile Agudaru. (2797299)

■ Darac lînă, stare perfectă de funcționare. Telefon 030/238262. (2815342)

■ Grinzi, cofraje, bile, oțel beton OB37, diam. 8. Telefon 173366. (2815686)

■ Dozator bere, doi robineți, putere mare, italian, preț convenabil. Telefon 094/899332. (263930)

■ IMPORTATOR DIRECT GERMANIA. Vindem încălțăminte second-hand în saci sigilați - 21.900 lei cu TVA și haine second-hand din COLECTĂ DIRECTĂ - preț 13.900 lei cu TVA. Vînzări pe credit de la 1.000.000 pînă la 200.000.000 lei. Telefon 031/511634; 031/512945; 094/503902

■ VINDEM LA CEL MAI MIC PREȚ, SACI DE POLIPROPILENĂ (RAFIE), PENTRU MORĂRIT; CEREALE, SEMINȚE, ZAHĂR, ÎNGRĂȘĂMINTE, ETC. TEL. 041/66.58.98; 041/695.686; 041/516.158. - (NT-O.P.1.345)

■ Importator direct Italia vinde: compresoare frigorifice, vitrine orizontale, verticale, lăzi, frigidere, congelatoare, combine frigorifice, cuptor pizza-patiserie, scaune frizerie, en-gross peste congelat. Asigurăm post garanție. Transport contracost. Telefon 031/616891, 094-560102, 094-393545 (BT-D.2898577.1.10)

■ Unic distribuitor al produselor vegetariene "Fito - fit", vinde: dietetice fără colesterol și de post, mezeluri, crenvuști, parizer, salam, pate, cîrnați, soia texturată - felii (carne de soia), granule, cuburi - musli, diferite arome, cereale semipreparate, brînzeturi, vegetale - Tofu. Pentru comenzi tel / fax 036 / 820204; 092.436541. Căutăm detailiști în toată Moldova! (GL - 5052296.1.4.)

■ Atenție! Importator Germania - haine second-hand, 15.500 lei/kg, încălțăminte 17.000 lei. Telefon 031/584214, 094-560050 (BT.3146139.1.5)

■ Vindem haine second-hand colectă directă Italia. Asigurăm bonus 10%, facilități plată. Telefon 094-866349, 094-780671 (BT.3146457.1.4)

■ Galați, vînd convenabil 10 jocuri distractive, în funcțiune și 4 motoare la 380 V. Telefon 092.420902. (GL - 5228496.1.4.)

■ Vindem ouă incubație Rosso. Telefon 031/512146 sau 094-292700 (BT.3271955.1.14)

■ S.C. Agromec Zvoriștea vinde: 1. Instalație de producere a uleiului din floarea soarelui model S.C. Stimin Oradea; 2. Tractoare, pluguri, cultivatoare, mașini plantat și recoltat cartofi, rezervoare carburanți, betoniere, remorci și alte mașini agricole; 3. Piese de schimb la tractoare și mașini agricole: Relații suplimentare la tel. 030/522673, 092/245295 (4358231)

■ SC VANIMI vinde tablă aluminiu: lisă de la 0,4 - 2,5; striată, stuco, cutată, cornier aluminiu, profil firmă luminoasă. 034 - 117883. (BC - 1543377.1.1)

Electronice

■ Cursuri interactive - "Learn to speak english - french", fiecare pe două CD-uri. Preț 100.000 lei. Telefon 092/497473. (2815804)

■ TV color second-hand Germania, en gros, prețuri începînd cu 40 DM/buc. și lăzi frigorifice. La cerere asigurăm și transportul. Telefon/fax 038/721621; 038/413271; 094/315749; 094/318813 - Buzău.

■ Televizor Diamant și televizor Sirius în perfectă stare. Preț 400.000 lei/buc., negociabil. Telefon 114931. (2815784)

■ Videorecorder Digital VHS Akai VSG 740, nou, superinteligent, șase capuri 6xPRO, hifistereonicam 2500 franci; Ericsson 388 + accesorii + abonament 092/460001. Telefon 172582. (2815778)

■ TV Cosmos, ecran mare, stare de funcționare. Cumpăr proteză audio în perfectă stare. Telefon 210052. (2815773)

■ Instalație de stocare și îmbuteliere CO2 alimentar; închiriez 1300 mp teren + hală industrială pentru depozit en-gros. Relații la telefon 058/829012. (1597611)

■ Vînd fotopolaroid pașapoarte (3.000.000 lei) sau schimb cu fotopolaroid, buletine și 2.000.000 lei, blit "Canon 40" dedicat, zoom practică, Nikon, videocameră. Tel. 092.218933, 036 / 462038. (GL - 5228892.1.2.)

Cumpărări

■ Cumpăr miez de nucă - 27.500 lei/kg și ceară albine. Tel. 094-578159, 039/613855. (BR-R5398.1.5)

■ Cumpăr cherestea de stejar și rășinoase. Tel. 419258; 094/615125. (Vs.2381165.1.2)

■ Cumpăr televizoare defecte sau bune pentru dezmembrări, numai cu circuite integrate. Telefon 113380. (2815783)

Angajări

ANGAJĂRI ÎN STRĂINĂTATE

"CRISCO LIMITED" ANTREPRENOR GENERAL ÎN ISRAEL ANGAJEAZĂ CU CONTRACT DE MUNCĂ ZIDARI FIERARI DULGHERI CALIFICAȚI BRIGĂZI COMPLEXE. INGINERI, MAIȘTRI, SUBINGINERI CU VECHIME MINIMĂ 5 ANI EXECUȚIE. LUCRĂRILE SE EXECUTĂ ÎN ACORD GLOBAL. TELEFON 124897; 120262; 092707694.

■ S.C. COMAT S.A. angajează pentru activitatea de dealer DAEWOO Automobile România, persoane cu experiență în domeniu, pentru următoarele posturi: coordonator vînzări (studii superioare); agenți vînzări (minim studii medii). Doritorii vor prezenta C.V. cu foto la sediul societății din str. Sergent Grigore Ioan nr. 7, Iași, telefon 156300. (I.22)

S.C. REDOXIM SRL

Angajează director zonal de vînzări (inginer agronom sau economist). Telefon 056/201104, 094576113, 094576114.

■ Restaurant din Viena caută ospătărițe prezentabile. Se oferă: masă, cazare excelentă și salariu 4000 USD pe lună. Telefon 044/892111/ 2500 lei/ 12 sec. (I2253.1.30)

■ Firmă din Viena caută secretară prezentabilă cu carnet de conducere. Se oferă: cazare, masă, îmbrăcăminte și salariu 3000 USD pe lună. Telefon 044/892111/2500 lei/ 12 sec. (I2253.1.30)

■ Restaurant din Grecia caută ospătari, bucătari, muncitori necalificați. Se oferă masă, cazare și salariu bun. Telefon 044/892111/2500 lei/ 12 sec. (I2253.1.30)

■ Familie serioasă din Austria-Viena caută menajeră. Se oferă cazare, masă și salariu bun. Telefon 044-892111/2500 lei/12 sec. (I2241-1.24)

■ Familie serioasă din Germania caută baby-siter și menajeră. Salariu bun, cazare, masă, asigurate. Telefon 044-892111/2500 lei/12 sec. (I2241-1.24)

■ LOCURI DE MUNCĂ ÎN GERMANIA, AUSTRIA, OLANDA, ELVEȚIA PENTRU: MENAJERE; BABY-SITTER; LUCRĂTORI LA FERME AGRICOLE ȘI ZOOTEHNICE; MUNCITORI ÎN CONSTRUCȚII; BUCĂTARI; OSPĂTARI. TELEFON 044/892111 SAU 044/892112/2500 lei/12 SEC. SAU DACĂ DORIȚI SĂ VĂ CĂSĂTORIȚI ÎN STRĂINĂTATE LA NOI GĂSIȚI PARTENERUL(A) POTRIVIT(Ă). MERITĂ SĂ VĂ SCHIMBAȚI VIAȚA. (2205-1.255)

■ Cooperativa MIORITA Iași angajează 20 țesătoare pentru secția de covoare plușate. Telefon 211188 sau 112511. (2795900)

■ Societate caută urgent muncitori calificați și 100 muncitori necalificați pentru construcții Austria. Rel. Hotel Dobrogea, camera 15, Constanța. Tel. 092884068, 092767782, 092786533. (BR-CF.1643548.1.3)

■ Contracte urgente dansatoare Luxemburg, Elveția, Austria, Japonia, Cipru. Tel. 050 / 734240; 094.560180. (GL - 5228483.1.12.)

■ Caut farmacistă pentru asociere. Angajez asistentă farmacie. Tel 030/465531. (Sv 1417348)

■ Angajăm urgent fierari - betoniști, zidari, dulgheri cu contrat de muncă în Israel. Plecări martie - aprilie. Telefon 034 / 135347, orele 10 - 14. (GL - 4912570.1.4.)

■ Firma ITALROM înscrie solicitanți pentru locuri de muncă în Italia, în orice domeniu. Taxă înscriere 300.000 lei. Telefon 035/313053; 092786120. (VS-2349855.1.14)

Felicitări

↗ La zi aniversară, familia îi urează un călduros "La mulți ani!" și multă sănătate, soțului și tatălui, prof. Orest Ticsa.

■ Înconjurat de toată dragostea din partea mamei - Virginica, Ioan-tata, Bobi și Loredana - frate și cumnată, Victor și bunicii, Florin Urdea își serbează ziua de naștere în prag de primăvară. Fii fericit și iubește viața așa cum este ca și cu bucurii și cu necazuri. Timpul care trece și cel care vine să-ți aducă împliniri așa cum le-ai visat. "La mulți ani!", sănătate și o primăvară plină de realizări mărețe pe măsura aspirațiilor. (2815902)

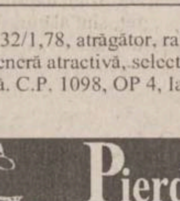

■ Cu ocazia aniversării, soția - Elena, copii - Adriana, Simona și Cătălin, ginerele Mitu și nora Lenus urează dlui Mihai Timuș din Iași "La mulți ani", fericire și împlinirea tuturor dorințelor. (2815780)

Matrimoniale

■ Om de afaceri din Germania, 35 de ani, 1,84/80, caut doamnă serioasă pentru căsătorie. Telefon 044/892112/2500 lei/12 sec. (I 2247-1.24)

■ Doamnă din Germania, 25 ani, blondă, foarte sexi, caută bărbat serios pentru căsătorie. Telefon 044/892112/2500 lei/ 12 sec. (I 2247-1.24)

■ Chirurg, 32/1,78, atrăgător, rafinat, dorește parteneră atractivă, selectă, temperamentală. C.P. 1098, OP 4, Iași. (2815348)

Pierderi

■ Nr. matricol 1424, eliberat de C.G.P. (8947114)

■ Acte, facturi și registru de încasări pentru vînzări flori naturale, pe data de 15.03.1999. Le declar nule. (3679007)

■ Formulare cu regim special: fișe recepție 590096 și de la 590002 la 590025; avize expediție 590047/94, 590011, 002, 003 și de la 590010 pînă la 590040, 590043 și de la 590046 pînă la 590099/95; note transfer 590015-590020/94, 590005 și de la 590011 pînă la 590025/95. Se declară nule.

■ Chitanțier seria ISALB nr. 284751-284800 aparținînd S.C. ROER DAGI S.R.L. Iași. Se declară nul. (2815782)

■ Autorizație sanitară de funcționare pentru S.C. TRIVEP SRL Iași, obiectivul: atelier de confecții și reparații încălțăminte, adresa: bdul Dacia, bl. DC3, nr. 33 Iași. O declar nulă. (2815761)

Licitații

■ POLICLINICA NR. 2 "PETRU ȘI PAVEL" IAȘI, cu sediul în str. Primăverii nr. 4, scoate la licitație în data de 31.03.1999, spațiul pentru activități farmaceutice aflat la parter. Cumpărarea caietului de sarcini și relații suplimentare, începînd cu data de 22.03.1999 la secretariatul unității, telefon 231458. (2815316)

■ S.C. ANTIBIOTICE S.A., cu sediul în Valea Lupului nr. 1, județul Iași vinde la licitație următoarele mijloace de transport: autocamionetă D1304C, an fabricație 1992, prețul de pornire este de 13.000.000 lei; autocamionetă D 1304C, an fabricație 1992, prețul de pornire este 16.000.000 lei; tractor rutier U 650, an fabricație 1992, prețul de pornire este de 55.000.000 lei; semiremorcă OL cisternă 23TO SLP 1b, anul de fabricație 1995, prețul de pornire este de 60.000.000 lei; remorcă auto ITO tip MEDRA - 1000A, anul de fabricație 1994, prețul de pornire este de 2.500.000 lei; motor tip ARO L27D, an de fabricație 1993, prețul de pornire este de 1.500.000 lei. Prețul de pornire al licitației nu include T.V.A. Licitația va avea loc în data de 6 aprilie 1999, ora 9,00, la sediul societății. Relații suplimentare la numărul de telefon 142770, interior 325. Participanții la licitație vor depune la caseria societății o garanție de participare la licitație de 10% din prețul de început la licitație.

■ SC Agromec Băcești SA jud. Vaslui vinde prin licitație publică: -tractoare, combine, mașini fitosanitare și alte utilaje agricole. Licitația se va ține în fiecare joi la secția Băcești și vineri la secția Dumești. Relații la telefon 223 - Băcești. (VS-2349945.1.6)

■ SCCA CONSTRUCTORUL Iași, scoate la licitație următoarele: stație betoane CEDOMAL-C.15; fierăstrău circular; fierăstrău alternativ; mașină de bordurat; silozuri ciment (2 buc.). Licitația va avea loc la sediul societății din Iași, str. Rampei nr. 18-20, în data de 8.04.1999, ora 10,00. Relații suplimentare la telefon 154590. (2815755)

■ Judecătoria Iași - executorul judecătoresc - vinde la licitație publică, la data de 31.03.1999, ora 9,00, autoturismul Mercedes, culoare albă, cu număr de înmatriculare IS-02-AAA. Cei ce doresc să adjudece acest bun trebuie să aibă asupra lor 10% din valoarea de la care urmează a se licita. Licitația va avea loc în Iași Trecătoarea Păun nr. 8. (2815697)

■ "Citadin" - Direcția de Servicii Publice Municipale organizează licitație pentru prestarea activității de încasare a taxei de salubritate de la persoane fizice și persoane juridice. Licitația are loc pe data de 7.04.1999, la sediul din bdul. T.Vladimirescu nr. 32. Ofertele vor fi depuse pînă pe data de 6.04.1999. Telefon centrală 117984, 117985. (3679001)

Diverse

■ S.C. AGRICOLA S.A. Tg.Frumos, cu sediul în orașul Tg.Frumos, județul Iași, str. Cuza Vodă nr. 1, convoacă Adunarea Generală a Acționarilor, ordinară, la data de 6 aprilie 1999, ora 12,00, la sediul societății pentru aprobarea bilanțului pe anul 1998, raportul de gestiune al managerilor, raportul cenzorilor, a contului de profit și pierderi și a Bugetului de venituri și cheltuieli pe anul 1999. În cazul neîndeplinirii condițiilor legale pentru desfășurarea adunării, a doua convocare va fi pentru data de 7 aprilie 1999, la aceeași oră și aceeași adresă. (8946710)

■ Consiliul de administrație al S.C. DOSOFTEI S.A. Iași convoacă Adunarea Generală a Acționarilor în ziua de 3.04.1999, ora 8,00, la sediul societății, în str. Sfîntul Lazăr nr. 49 cu următoarea ordine de zi: 1) Raportul de gestiune al Consiliului de administrație asupra rezultatelor economico-financiare obținute în anul 1998; 2) raportul Comisiei de cenzori privind activitatea economico-financiară pe anul 1998; 3) aprobarea bilanțului și a contului de profit și pierderi pe anul 1998 și aprobarea repartizării profitului net; 4) aprobarea bugetului de venituri și cheltuieli pe anul 1999; 5. aprobarea programului de investiții; 6. diverse. În cazul în care nu este întrunit cvorumul cerut de actul constitutiv al societății pentru prima adunare se convoacă cea de-a doua Adunare Generală a Acționarilor în data de 4 aprilie 1999, la aceeași oră, în același loc și cu aceeași ordine de zi. Relații suplimentare se pot obține la telefon 032/132594.

HELP LINE - Pentru copiii noștri

Puteți primi GRATUIT informații privind alimentația și creșterea sugarului, zilnic, orele 16,00 - 17,00, la tel. 214002. Policlinica "Sănătatea 2000", dr. Iordache Constantin - medic pediatru.

■ Mari specialiști în microchirurgia ochiului de la clinica prof. Fyodorov (Rusia) oferă consultații în București și Onești. Telefon 094/315133; 01/4104669.

■ SC GOLD SRL Buhuși organizează excursii rapide în Italia. Relații la telefon 034/264633; 094/616263. (2815233)

■ Stamate Costel este chemat la Judecătoria Iași, la data de 29 martie 1999, în proces de divorț cu Stamate Maria. (2815393)

ROTPUNKT CONSTRUCȚII SRL

■ RENOVĂRI FATADE
■ HIDROIZOLAȚII LA TERASE ȘI FUNDAȚII
■ ALPINISM UTILITAR
■ MONTAJ MECANIC LA ÎNĂLȚIME (PEREȚI CORTINĂ DIN ALUMINIU, PANOURI PUBLICITARE)
■ IZOLAȚII TERMICE
■ VOPSITORII ȘI PROTECȚII ANTICOROZIVE
■ PROTECȚII ANTIMUCEGAI ȘI ANTICONDENS
■ PARDOSELI
■ DISTRIBUITOR MEMBRANE HIDROIZOLANTE POLYGLASS ITALIA, PENTRU ZONELE BACĂU-NEAMȚ.
■ **ÎNCREDERE ȘI CONFORT!!! -**
■ **TELEFON & FAX 032/271742. PENTRU BACĂU ȘI NEAMȚ TELEFON MOBIL 092528152.**

■ Banca Populară Moldova acordă împrumuturi persoanelor fizice, în condiții deosebit de avantajoase, cu numai 19% dobîndă anuală. Relații la sediul băncii din Iași, str. I.C.Brătianu nr. 20-22, sau la telefon 218500. (2815088)

■ CURSURI LUNARE DE AEROBIC & FITNESS. MASAJ. GYM OANA-MARI. Hotel Unirea, camera 115. Prof. Marina Moraru. Relații suplimentare la telefon 142110, int. 115.

■ S.C. SOMETCHIM S.A. Iași și SPEED MAN Iași, în colaborare cu VASCOM HB - GOTEBORG/SUEDIA, reprezentant al concernului SWEDISH STEEL AB, pentru elemente de tablă profilată cu destinația învelitori și placare fațade, organizează în perioada 7-9 aprilie 1999 în b-dul Ștefan cel Mare și Sfînt nr. 8, consultații gratuite în legătură cu aplicațiile produselor suedeze menționate pentru lucrări individuale (învelitori tip țiglă sau placări tablă cutată pentru fațade) ce necesită soluții constructive imediate sau ce vor fi actuale în trimestrul II 1999. Vă stau la dispoziție reprezentanții din SUEDIA care: oferă pe loc soluții tehnice (pe baza documentației tehnice - plan învelitoare, detalii fațade); aleg variantele optime și economice; fac calculul necesarului de material pentru fiecare lucrare; elaborează oferta de preț, avînd la bază campania promoțională de prețuri; discută condițiile de calitate, factori constructivi, exigențe calitative, fișe tehnologice, condiții de acordare a garanției. Înscrierile pentru discuții și consultanță se fac la telefon/fax 032/212169, pînă pe data de 4.04.1999.

■ Oferim gratuit iubitorilor de animale două pisicuțe (una tigrată, una tricoloră) în vîrstă de șase luni, sînt educate, deparazitate, sterilizate, extraordinar de tandre și jucăușe. Telefon 152554, după ora 17,00. (2815671)

SPECTACOL EXTRAORDINAR "DIVERTIS"

În zilele de 3-4 aprilie a.c., la Casa Sindicatelor, ora 19,00 invităm publicul spectator la umor de bună calitate cu GRUPUL DIVERTIS. Relații și rezervări de bilete la telefon 135158. (2815819)

■ **Societate comercială cu profil import și distribuție produse cosmetice și detergenți, caută distribuitori. Telefon 01/2508752, 2503119. (2815361)**

■ Consiliul de administrație al S.C. AGROFRUCT S.A. Plugari, județul Iași, convoacă Adunarea Generală a Acționarilor pentru data de 3.04.1999, ora 10,00, la sediul societății, str. Șoseaua Bucium nr. 18 Iași, cu următoarea ordine de zi: 1. Raportul de gestiune al Consiliului de administrație pe anul 1998; 2. Raportul Comisiei de cenzori pe 1998; 3. Prezentarea spre aprobare a Bilanțului contabil și contul de profit și pierderi pe 1998; 4. Aprobarea Planului de afaceri pe 1999; 5. Diverse. (2815330)

■ Plecare Israel luna martie pentru dulgheri, fierari. Telefon 032/164605, ora 9,00-18,00. (2815709)

■ Petru Moraru domiciliat în comuna Rebricea, sat Draxeni, județul Vaslui, este rugat să se prezinte la Judecătoria Iași pentru a-și ridica hotărîrea de divorț în dosar nr. 16345/97. (1752791)

■ Doriți să vă amplasați un chioșc sau o tonetă și nu aveți un spațiu cu vad? Sunați la 232706 și veți avea condiții avantajoase. (2815756).

■ Schimb cavou cu trei cripte (din 1989) pentru unul cu două cripte, la cimitirul Eternitate. Rog seriozitate. Telefon 116630. (2815343)

■ Universitatea de Medicină și Farmacie "Gr.T.Popa", cu sediu în Iași, str. Universității nr. 16, dorește a achiziționa o centrală telefonică, pentru instalarea mai multor posturi interioare. În acest sens aducem la cunoștință societăților interesate că pot trimite oferte pe adresa universității noastre în plicuri sigilate pînă pe 7.04.1999, ora 12,00. Informații suplimentare precum și cele cu privire la specificațiile tehnice se pot obține de la Serviciul Tehnic al U.M.F. Iași, telefon 032/211427.

■ Caut parteneră pentru contract de 6 luni în Grecia, tînără, cu vîrsta între 18 - 27 ani, ca dansatoare. Salariu peste 1.000 USD. Tel. 092.773109. (GL - 4912764)

■ Indiferent Cine, Ce, Cum ești - fă totul pentru tine! Noi șanse! Profesionist, discret, prin International Partener. OP 9 CP 925, Galați 6200. (GL 5228385.1.4.)

■ Experiență schimb valutar, posed calculator, propun colaborare cu zona Galați. Tel. 036 / 492217. (GL - 5228179.1.2.)

Servicii

M.V.D. Servicii consulting

■ ÎNFIINȚĂRI SOCIETĂȚI COMERCIALE (SRL, SA):
■ procedură completă: Notariat, Camera de Comerț, Cod fiscal, Adm. Financiară, ștampile;
■ ACTE ADIȚIONALE-MODIFICĂRI ACTE CONSTITUTIVE:
■ majorare capital social, deschideri puncte de lucru, filiale, sucursale, extinderi al domeniului de activitate, modificări de asociații etc.
■ AUTORIZAȚII ȘI AVIZE DE FUNCȚIONARE:
■ aviz principiu Primărie, Sanepid, Pompieri, Protecția Muncii, Mediu etc.;
■ pentru: birouri, spații comerciale, depozite, spații de producție etc.,
■ autorizație firmă luminoasă;
■ REAVIZAREA AUTORIZAȚIILOR DE FUNCȚIONARE.
■ Hotel Unirea, et. 1, cam.107. Tel./fax 212299, mobil 092/212299, 092/395500;
■ pentru autorizații cam. 105, tel. 215015, mobil 092/374899; 092/379369;
■ program 9-19, sîmbătă 9-14.

IMPORTANT!

Perfectăm acte vînzări-cumpărări-schimburi: terenuri, case, apartamente. Comision fix - 300.000 lei. Acum puteți dormi liniștit! Tel. 094-801410 (după orele 19,00 - 177929).

■ Instalatori, montăm apometre plus sigilare, boilere, mașini de spălat, seturi "Melania" și încălzire. Oferim garanție. Program non-stop! Telefon 155159; 135829. (2814956)

ÎNFIINȚĂRI SOCIETĂȚI COMERCIALE

■ procedură completă: redactare acte, Notariat, Judecătorie, Camera de Comerț, Administrația Financiară, ștampilă;
■ termen - 15 zile
■ MAJORARE CAPITAL SOCIAL:
■ obligatoriu, conform Ordonanței 32/1997
■ procedură completă
■ ACTE ADIȚIONALE DIVERSE, AVIZE ȘI AUTORIZAȚII FUNCȚIONARE:
■ aviz principiu Primărie;
■ autorizație sanitară de funcționare;
■ autorizație funcționare Primărie;
■ autorizație instalare firmă luminoasă.
■ Birou avocat - Cătălin Horga, Hotel "Unirea", et. 2, cam. 211. Telefoane 117733 sau 092211121, zilnic, orele 9,00 - 17,00; sîmbătă: 10,00 - 12,00. (0798407)

Sediul redacției Monitorul
Str. Smîrdan nr. 5
Luni-vineri: 8.30-16.30
Sîmbătă: 9.00-12.00

Magazin 1001 Articole
Podu Roș
Metalo Chimice
tel. 130750
Luni-vineri: 8.00-16.00

Interior Magazin Vama Veche
Sometchim SA
Luni-vineri: 8.00-16.00

Magazin Elgina
Bd. Alex. cel Bun
tel. 152 070
Luni-vineri: 8.00-16.00

Magazin Flora
Str. V. Lupu 110
tel. 175094
Luni-vineri: 8.00-16.00

Interior Magazin Materna
Luni-vineri: 8.00-16.00
Sîmbătă: 9.00-12.00

Complex C.M.V.
Podu de Piatră
tel. 135 598
Luni-vineri: 8.00-16.00

Magazin Presă N.E.D.
Stația tramvai Tg. Cucu
Luni-vineri: 8.00 - 16.00

Starea Civilă
Interiorul clădirii Stării Civile
Luni - vineri: 8.00-16.00

Monitorul

centre de preluare a anunțurilor de Mică Publicitate

Sugestii și informații la telefon 252294, orele 9.00-12.00 (luni-vineri). Duminica anunțurile se primesc numai la sediul redacției din str. Smîrdan nr. 5, et. 3, cam. 14, orele 15.00-17.00.

■ Reparații frigidere, la domiciliul clientului. Garanție doi ani. Telefon 032/145523. (2815099)

■ FACILITEZ ÎN REGIM DE URGENȚĂ VIZE - SPAȚIUL SCHENGEN. PLATA LA FINAL. TEL. 01/2214413 SAU 094.335462. (GL - 5223.1.11.)

REPARAȚII LA DOMICILIU

Inginer, repar, instalez mașini de spălat (toate tipurile), mașini de cusut etc. Telefon 092/783414; 233216. (3136173)

■ Reparații la domiciliu - mașini de spălat, frigidere, congelatoare. Garanție doi ani. Telefon 153409, 128925, 094/219067. (2815248)

■ Apometre - asigurăm montaj, sigiliu și garanție. Instalații sanitare, orice grad de complexitate. Telefon 127166; 094/171643. (2815662)

REPARAȚII TV LA DOMICILIU

Inginer service autorizat TV GOLDSTAR, ROYAL, NEI, SAMSUNG, FUNAI, LEVIS, HIGA, NIPPON, TEC, PROFEX, AUDISONIC, PHILIPS, CROMATIC, ALFA, TELECOLOR etc. Garanție 3 luni. Dețin telecomenzi, componente noi. Dispecerat 175160, urgențe 094/812981. (3136270)

NOU ÎN SUCEAVA

S.C. COMERCIALIZEAZĂ: - PAL; - PFL; - ACCESORII MOBILIER IMPORT; PRODUCE:- BINALE; - MOBILIER BIROU; - DIVERSE ARTICOLE; MOBILIER MASIV SAU PAL. Tel. 030/523550; 094/532340; 094/532341.

EST-ROM SA IAȘI

■ AUTORIZATĂ ISCIR pentru
■ Proiectare - consulting;
■ Expertizare - analiza stării tehnice;
■ Construcție;
■ Montaj;
■ Reparații;
■ Service la
■ automacarale;
■ poduri rulante;
■ Macarale portal;
■ Macarale turn;
■ Macarale tip CFR
■ Elevatoare auto;
■ Moto - electrostivuitoare;
■ Ascensoare;
■ Excavatoare
Intermediază
■ Instalații de ridicat second - hand
Produce
■ Sufe cu și fără cîrlig, clești, dispozitive auxiliare
■ Furtune hidraulice și pneumatice de înaltă presiune pentru automacarale, mașini agricole, utilaje terasiere, etc.
Modernizează sau produce
■ Instalații de cîntărire industrială. Tel./fax. - 032/226380; 092-348617.

Cabinetul Astrologic "AS" vă stă la dispoziție zilnic, orele 10-17. Tel. 676600 sau la CP 337, OP 3 Brăila, unde trimiteți: nume, prenume, data, ora, locul nașterii și problemele care vă interesează.

■ Service Tv color (modele noi), video, video-cameră, monitoare, mobile GSM, adaptări, sunet, pastile video. Procur piese import, garanție. Dispecerat 110572; 092/477224. (2814071)

■ Transport marfă și persoane cu Dacia break, pe orice distanță. Seriozitate, confort și siguranță. Telefon 122769.

■ Montez și sigilez apometre, ieftin, rapid și cu plata în rate. Garanție - 10 ani. Telefon 213266, după orele 16,00. (2815251)

■ Instalatori sanitari, executăm instalații sanitare, montări apometre, mașini de spălat. Oferim garanție 3 ani. Telefon 123166. (3136458)

■ Executăm la comandă stupi albine, elemente stupi, rame stupi; preț avantajos, calitate superioară. Telefon 227216. (3136187)

■ Aragaze - reparații. Telefon 132141. (3136088)

■ Zugravi, serioși, nebăutori, executăm zugrăveli în var lavabil (relief), tapet, gresie, faianță, seturi baie, apometre. Telefon 222136 sau 094/514571. (3136181)

■ Maistru instalații: apometre, mașini de spălat, seturi baie, repar orice instalații sanitare. Garanție sigură. Telefon 272086. (2815960)

■ Absolventă chimie alimentară - colegiu, caut loc de muncă. Telefon 152722. (2815904)

■ Doamnă serioasă, îmi ofer serviciile pentru menaj, supraveghere copii sau bătrîni. Telefon 136211. (2815829)

■ Oferim servicii turistice pentru petrecerea timpului liber. Sărbătorilor de Paști și concedii. Condiții deosebite, prețuri accesibile. Vilă situată în cadru montan deosebit - comuna Vama, județul Suceava. Relații la telefon 030/336347. (2815691)

■ Executăm instalații sanitare și de încălzire moderne, instalații de încălzire cu lemne. Montări apometre - maximum 24 rate. Relații la telefon 220232; 094/606678, str. Sf. Andrei 39. (2815675)

■ Cooperativa MIORITA Iași execută la comandă, cu materialul clientului sau al unității, următoarele produse: mobilier de bucătărie; covoare țesute manual în război vertical și orizontal; confecții femei - copii, broderii manual, mecanice. Telefon 112511. (2795900)

MEDIC VETERINAR

Asigur, pentru cîini, pisici, păsări, consultații, vaccinări, tratamente medical-chirurgicale la domiciliul pacientului. Telefon 138328, 094/396303. (2815834)

■ Electrician autorizat execut instalații și reparații electrice de orice natură. Telefon 113380. (2815783)

■ Inginer, repar orice tip de televizor color sau alb-negru. Telefon 128356. (2815349)

■ Emigrări Canada. Minim liceu, cunoștințe engleză, fără cazier, vîrsta 19-44. Informații 035/416142, orele 16-19. (Vs.2381171.1.2)

■ Efectuăm transport marfă cu autocamion Raba cu prelată (10 t) și autotractor cu semiremorcă cu prelată IVECO (22 t), orice distanțe, prețuri avantajoase. Tel. 094/530238. (BR-R5931.1.5)

Meditații

■ **Meditez la matematică, orice nivel. Sunați la tel: 092 - 548673 după ora 18.00, (pentru Irina), de luni pînă sîmbătă, iar duminica la tel.: 032 - 76.47.87. (BC - P102.1.5)**

■ Profesor cu experiență, pregătesc elevi la istorie, pentru capacitate, bacalaureat, admitere. Preț avantajos. Telefon 216937. (2815775)

■ Profesor cu experiență, ofer ore de limbă engleză la orice nivel. Telefon 144841, după ora 17,00. (2815768)

■ Profesor de română, meditez elevi pentru examenul de capacitate și examenul de bacalaureat. Telefon 139787.

■ Profesoară de matematică, ofer meditații orice nivel. Preț avantajos. Telefon 144777. (2814079)

■ Profesoară de germană, meditez elevi clasele II-XI. Telefon 147371, după orele 20,00. (2815327)

■ Profesor cu experiență, meditez matematică, clasele V-XII. Telefon 136234 (Podu Roș) (2815807)

Mulțumiri

■ Elena Părăscuța mulțumește secției I-a și a II-a Neurochirurgie și tuturor celor care au fost alături la marea durere pricinuită de pierderea ireparabilă a soțului. (3679013)

AGENDA OMULUI DE AFACERI

ETNIS
Reprezentanța firmei germane Vaillant pentru Moldova, vă oferă:
- *Centrale și cazane pentru încălzit*
- *Echipamente condiționare și climatizare*
- *Radiatoare de oțel, aluminiu și fontă*
- *Rezervoare gaze lichefiate "Shell"*

Proiectare, montaj și garanție 3 ani
Plata în 6 rate lunare

Iași - Str. N. Iorga 7D, bl. F5, tel. 032/230113, fax 032/232690, telemobil 094613246, 094554249

ROTHERM
Importator
FERROLI și RADSON CE
- Cazane și centrale termice
- Calorifere oțel, aluminiu și fontă
- Echipamente condiționare și climatizare
- Rezervoare GPL, BUTAN GAS
- Țevi, fitinguri și armături pentru apometre

Vînzări en gros și en detail
PLATA ÎN RATE

Iași, Bd. T. Vladimirescu nr. 40 (Bucșinescu) Tel/Fax: 032/175105, 272340

TORAMAT PRODINVEST SRL
comercializează
utilaje frigorifice import ITALIA,
pentru magazine:
- *vitrine frigorifice orizontale 1,2 m - 2m și verticale*
- *lăzi frigorifice (300 l - 700 l) și camere frigorifice*
- *se asigură service în garanție și postgaranție*

Iași, Str. Bucium nr. 34 (lîngă Moldomobila), tel/fax 032/233460

DAS
Proiectare și execuție
VENTILAȚIE, CLIMATIZARE, ÎNCĂLZIRE, ELECTRICE, SANITARE, APĂ-CANAL
Service, garanție,
PLATA ÎN RATE !

Iași, str. Aurel Vlaicu 87, Tel./Fax: 032-175.488, mobil 094/630.512

CASA DESIGN
Reprezentant BOSCH Germania, ACV Belgia
- *Centrale termice pe gaz, motorină, electrice*
- *Radiatoare oțel, aluminiu*
- *Materiale pentru instalații*
- *Amenajări interioare*
- *Proiectare, execuție, service.*

Iași, Bd. T. Vladimirescu nr. 59, Tel.: 032-174565, mobil 094-647187

CIMEXIM
Reprezentanță ROMSTAL
- *microcentrale, cazane, injectoare, vase expansiune, boilere, pompe circulație și submersibile, hidrofoare, radiatoare aluminiu și fontă, accesorii, sanitare, scule BOSCH, condiționare aer*
- *contoare ZENNER de apartament*

Proiectare și execuție. Prețuri promoționale !

Iași, Bd. T. Vladimirescu 4, tel. 032/216397, tel./fax 211082

MOLID
Pentru siguranța dumneavoastră!
- SISTEME DE ALARMĂ PENTRU EFRACȚIE, INCENDIU, AUTO
- DISPECERAT DE SUPRAVEGHERE - TELEFONIC ȘI RADIO -
- INTERVENȚIE INARMATĂ I.G.S.

Iași, Bd. Copou nr. 3, et. 4, (Clădirea Trust Construcții) tel: 032/216671, fax: 032/214564

ELECTRA
lider național interfoane
Instalează, cu plata în rate
INTERFOANE DE ACCES CU CARTELĂ marca ELECTRA
blocuri, vile, sedii de firmă
"pentru liniștea dumneavoastră"

Iași, str. Împăcării 35, bl. 919, Nicolina II, tel.: 032/126276

TOFAN GRUP
comercializează:
anvelope și camere auto
(produse de Danubiana și Victoria Florești)

Iași- Șos. Păcurari nr. 92 (în incinta Transmixt SA) Tel. 032/154.343, 251.837

TEMPO
Sisteme de alarmă
ATENȚIE LA NEATENȚIE!

Tel: 032-234218; 092-364014

RAINBOW
SPĂLĂTORIE - CURĂȚĂTORIE CHIMICĂ RAPIDĂ
ONORĂM COMENZI LA DOMICILIU
program zilnic 8.00 - 20.00
sîmbăta 8.00 - 14.00

Iași, str. Gh. Doja nr. 10, tel: 032/124636

MIRFAN MOBILUX
Comercializează
- *mobilă sufragerie* • *holuri*
- *dormitoare* • *bucătării*
- *mic mobilier*

Plata în maxim 36 de rate lunare
Program luni - vineri: 10.00 - 18.00

Alexandru cel Bun (vis-a-vis de alimentara Minerva) tel. 032/152647

INGRAPH
Execută:
PROIECTE pentru **CONSTRUCȚII** de orice fel și **AMENAJĂRI INTERIOARE**
Livrează:
JALUZELE TEXTILE VERTICALE - import SUA, cu benzi de 89 mm, într-o gamă de 9 tipuri de materiale și 200 de culori și nuanțe
Cu noi puteți negocia!

Iași, Piața Unirii nr. 6, tel/fax 215586, GSM 094642604

MULTICONT SRL
Comercializează en gros
- Țeavă multistrat PE-AL-PE SUPERPIPES
- Conectori import
- Robineți sferici import
- Fitinguri
- Alte accesorii sanitare

Plata f. avantajoasă

Iași, str. C. Negri nr. 2 - tel. 032-111033, 218179, fax: 032-218178

FLUX SRL
vinde en gros și en detail:
Țeavă multistrat SUPERPIPES Suceava și accesorii
la preț de producător prin
magazinele:
Pasaj Piața Unirii - 092/348590
Complex Flora Tătărași - 173686

ACASĂ
MOBILIER la COMANDĂ
PREȚURI pentru BUZUNARELE ROMÂNILOR!

Tel.: 117502 (lîngă Autogară)

SC ABROM SA
PRODUCE ȘI COMERCIALIZEAZĂ
corpuri abrazive cu liant ceramic, într-o gamă largă de forme și dimensiuni, folosite pentru rectificări industriale și gospodărești
NOU! discuri debitat Ø180 și Ø236

Bîrlad, str. Grigore Ignat nr.3
Tel. 035/415440, fax 035/421722, telex 034/119996

SC RULMENȚI SA BÎRLAD
oferă
produsele sale
prin rețeaua proprie de distribuitori exclusivi cu centre de desfacere în orașele:
București, Ploiești, Slatina, Tîrgu-Jiu, Cluj Napoca, Satu Mare, Iași, Tulcea.

Relații la: tel. 035/415826 fax 035/421839.

S.C. ROGER S.R.L.
vinde
NOI - TV 37", 55", combine digitale GOODMANS, electrocasnice.
SECOND HAND - frigidere, lăzi, vitrine orizontale și verticale, televizoare 37"-72", instalații aer condiționat.
PREȚURI PROMOȚIONALE

Roman, mag. Ștefan cel Mare nr.224, mag. Selenar, pietonal Ștefan cel Mare, bl.M6 tel/fax: 033-234880, tel.094551109

SPIRAX COMPANY
REPREZENTANT AL
R&N HOLLAND
Vinde en-gross și en-detail
produse second - hand
la prețuri accesibile:
- TV COLOR
- MOBILIER PIELE ȘI BIROTICĂ
- MAȘINI DE SPĂLAT
- CORPURI DE ILUMINAT
- ELECTROCASNICE

Bacău, Str. Martir Horea nr. 1
Tel./Fax: 034 - 110764

YV
ALARME
- Recondiționări parbrize

Păcurari 92 (incinta Transmixt), tel: 259.690

CENTRE PRELUARE ANUNȚURI MICA PUBLICITATE - MONITORUL

1001 Articole - Menaj - Podu Roș
S.C. METALO-CHIMICE S.A.
Magazinele C.130 și C.131
Comercializează:
- obiecte de uz casnic
- veselă și obiecte de menaj
- electrice și electronice

Program: luni - vineri 8.00 - 20.00; sîmbătă 8.00 - 16.00

C.M.V.- Podu de Piatră
Oferă:
- produse alimentare, dulciuri, băuturi alcoolice
- cosmetice

Bun gust și calitate la prețuri atractive!

Program: luni-vineri 6.00-21.00; sîmbătă 7.00-21.00; duminică 8.00-20.00
Complex Podu de Piatră, tel. 032/233859

FLORA - Tătărași
Oferă:
- carne, preparate din carne
- lactate, specialități, dulciuri
- pîine, produse de panificație
- băuturi alcoolice

Cele mai mici prețuri! Calitate garantată!

Program: luni-vineri 6.00-20.00; sîmbătă 7.00-15.30; duminică 8.00-14.00
Str. Vasile Lupu nr. 110, tel. 032/175094

VAMA VECHE - Gară
La intrarea în magazinul SC SOMETCHIM SA (partea stîngă)
Magazin universal

Program: luni-vineri 8,00-16,00 sîmbătă 8,00-12,00
Situat la intersecția dintre strada Gării și Străpungerea Silvestru.

ELGINA - Alexandru cel Bun
CASĂ DE AMANET
Oferă:
- preparate din carne
- lactate, pîine, băuturi alcoolice
- zahăr, ulei, ouă, făină, dulciuri
- produse pentru curățat și uz casnic

Prețuri minime!

Program: luni-vineri 7.00-20.00; sîmbătă 7.00-14.00; duminică 8.00-14.00
Bd. Al. cel Bun nr. 44, tel. 032/152070

AF URSACHI
- ziare
- reviste
- cărți
- librărie
- flori
- cosmetice

Tg. Frumos, str. Cuza Vodă, bl. 41 (zona Pieței) tel. 710774

Decese

Soția - Rodica, socrul și cumnatul regretă dispariția prematură a celui care a fost un bun soț, ginere și cumnat - CONSTANTIN IACOBESCU, în vîrstă de 49 ani. Înmormîntarea - sîmbătă, 20 martie 1999, orele 14.00, la cimitirul "Sfîntul Vasile". Corpul neînsuflețit este depus la capela bisericii "Sf. Nicolae" - Tătărași. (2303127)

Familia anunță cu tristețe trecerea în neființă a dragei lor FLORICA DRUGESCU. Bunătatea ei și credința în Dumnezeu a fost un exemplu pentru cei din jur și nădăjduim că sufletul ei se va odihni în pace. Cei care au cunoscut-o nu o vor uita niciodată. Regrete eterne. Corpul neînsuflețit este depus la capela cimitirului "Eternitate". Înmormîntarea - sîmbătă, 20 martie, orele 14,00. (2797298)

Copiii, nurorile, ginerii și nepoții anunță cu durere încetarea din viață a scumpei lor mame și bunică OLGA IUREA, în vîrstă de 66 ani. Înmormîntarea va avea loc sîmbătă, 20 martie 1999, orele 12.00, la cimitirul din localitatea Sîrca, județul Iași.

Familia anunță cu durere încetarea din viață, după o nedreaptă suferință, a celui care a fost VASILE PRUTEANU. Corpul neînsuflețit este depus la biserica cimitirului "Eternitate". Înmormîntarea va avea loc sîmbătă, 20 martie, orele 13.00, la cimitirul "Eternitate". Dumnezeu să-l odihnească în pace! (2815331)

Soția împreună cu familiile Vasile și Ana Caracas, Mihai și Valentina Apetrei, Vasile și Ana Apetrei, Florin și Maria Apetrei cu copiii anunță cu nemărginită durere încetarea din viață a celui care a fost, un om de mare credință și dreptate - VASILE STRATON. Înhumarea va avea loc marți, 23 martie 1999, ora 12.00, la cimitirul din satul Vulturi, comuna Popricani. Fie ca bunul Dumnezeu să te odihnească în lumea celor drepți după cum ai fost și aici. (3679005)

Cu adîncă durere în suflet, soția și copiii anunță trecerea în neființă a bunului lor soț și tată, dr TEODOR IURCU. Corpul neînsuflețit este depus la Biserica "Sf. Spiridon". Înmormîntarea va avea loc duminică, 21 martie, ora 14.00, la cimitirul "Eternitate". Dumnezeu să-l odihnească în pace! (3679014)

Familia anunță cu durere trecerea în neființă a celei care a fost mamă și bunică - MARIA CÂȘU. Înmormîntarea va avea loc sîmbătă, 20 martie, ora 9.00, în localitatea Vorovești, comuna Miroslava. Dumnezeu să o ierte! (2815777)

Familia anunță cu nemărginită durere în suflet încetarea din viață, după o lungă și grea suferință, a scumpului nostru soț și tată - DUMITRU RUSCANU, în vîrstă de 49 ani. Înmormîntarea va avea loc duminică, 21 martie 1999, la cimitirul din comuna Borca, județul Neamț.

Casandra - soție, Mihaela și Traian - fii, Carmen - noră, Alexandru și Ștefan - nepoți anunță cu profund regret trecerea în neființă a celui care a fost un bun soț, tată și bunic - VASILE VELEA, 75 ani. Înmormîntarea va avea loc pe 21 martie 1999, la cimitirul "Sf. Petru și Pavel" unde este depus. (285698)

Învățătoarea Elena Zamfir, familia ing. Tudor și Cezara Răileanu sînt alături de dna V. Pruteanu la marea durere pricinuită de dispariția fulgerătoare a soțului - VASILE PRUTEANU. Dumnezeu să-l odihnească în pace! (2815331)

Cezara, Cezara-Elena și Tudor Răileanu sînt alături de Carmen, Mircea, Ioana și Șoșo la dureroasa și nedreapta despărțire de cel care le-a fost un bun tată și bunic - VASILE PRUTEANU. Dumnezeu să-l odihnească în pace! (2815331)

COLECTIVUL DE SALARIAȚI AI SC A.M.R.S. SRL IAȘI ESTE ALĂTURI DE DL DIRECTOR ING. CRISTIAN SĂNDULESCU, ÎN ACESTE MOMENTE DE GRELE ÎNCERCĂRI PRICINUITE DE DECESUL TATĂLUI, ING. VIRGILIU SĂNDULESCU, OM DE ALEASĂ ȚINUTĂ MORALĂ ȘI TRANSMITE SINCERE CONDOLEANȚE FAMILIEI ÎNDOLIATE. (28155751+2815752)

Familiile Vrabie și Atodiresei este alături de familia Ovidiu Iurcu la greaua pierdere suferită prin dispariția tatălui. (2815837)

Familia Dumitru Ștefurac transmite condoleanțe familiilor Nicușor Petrea și preot Ionel Roată pentru decesul tatălui, respectiv socrului. (2815833)

Colectivul Agenției Județene pentru Ocupare și Formare Profesională Iași este alături de colega Oana Lăcrămioara Iurcu la marea durere pricinuită de decesul tatălui și adresează sincere condoleanțe întregii familii. (2815832)

Colectivul Sucursalei Electromontaj Iași este alături de colega ing. Liliana Aioanei la marea durere pricinuită de pierderea mamei. Dumnezeu să o odihnească!

Colectivul ASIRAG S.A. - Sucursala Iași transmite sincere condoleanțe dlui ing. Traian Velea, inspector coordonator. (3679002)

Familia Ilie și Iolanda Foia transmit sincere condoleanțe și este alături de familia prof. dr Mircea și Carmen Zamfir pentru pierderea suferită. (3679012)

Familia Vasiliu aduce un pios omagiu celui care a fost, un bun soț și tată, prof. DUMITRU RUSCANU. (2815786)

Colectivul didactic și salariații Grupului Școlar Tehnic de Trasporturi Căi Ferate din Iași sînt alături de doamna profesoară Doina Ruscanu în acest moment de grea încercare pricinuită de neașteptata trecere în neființă a soțului, DOREL RUSCANU. Transmitem sincere condoleanțe familiei îndurerate. Dumnezeu să-l odihnească în pace!

Păuna și Petruș Petrache - cuscri sînt alături de Ligia și copiii la dureroasa dispariție a dragului lor soț și tată, ing. VIRGIL SĂNDULESCU. Sincere condoleanțe. Dumnezeu să-l ierte și să-l odihnească în pace! (2815779)

Din partea prietenilor Ana Norschi, Marioara Sasu, Lucia Pantîru, Marioara Bojeican, Ienuța Păun, Lena Popa, Filomela Turculeț un ultim omagiu LUCIEI CREANGĂ. Nu te vom uita niciodată. Dumnezeu să te odihnească!

Colegii și colaboratorii societății comerciale S.A.C.T. PROD S.R.L. sînt alături de familia Traian Velea la marea durere pricinuită de decesul tatălui și-i transmitem sincere condoleanțe întregii familii.

Colegii și prietenii transmit domnului Vasile Creangă condoleanțe pentru moartea fulgerătoare a celei care a fost LUCIA (RĂDEANU) CREANGĂ, 43 ani. Dumnezeu s-o odihnească în pace! (2815772)

S-a stins din viață, după o grea și nemeritată suferință, bunul nostru vecin, distinsul profesor DUMITRU RUSCANU. Locatarii scării C2, din blocul C1-5, Independenței transmit condoleanțe soției, fiicelor și familiei îndurerate. Dumnezeu să-l ierte!

Familiile Schaas, Teodoriu, Botezatu și Cazan, exprimîndu-și profundul regret, sînt alături de familia Adrian Săndulescu în imensa suferință pricinuită de trecerea în eternitate a domnului VIRGILIU SĂNDULESCU. Sincere condoleanțe! (2815768)

Familia Marius și Mirela Nicuță este alături de familia Adrian Săndulescu în marea pierdere suferită prin decesul tatălui. Sincere condoleanțe! (2815767)

Familia Puiu Gorea transmite sincere condoleanțe familiei Traian Velea pentru decesul tatălui. Dumnezeu să-l ierte! (2815766)

Profund îndurerați de dispariția celui care a fost, ing. VIRGILIU SĂNDULESCU, Sorina și Cătălin Dănăilă, Wanda-Ligia și Radu Dănăilă, Aurora Hrituleac, Alexandra și Alexandru-Florin Platon sînt alături de prietenii Gabriela și Cristian Săndulescu și le transmit adînca lor compasiune, lor și întregii familii.

Colectivul Secretariat - Ad-tiv din C.C. MOLDOCONTRUCT S.A. Iași transmite sincere condoleanțe doamnei ec. Constantinela Lupașcu pentru decesul tatălui și este alături de ea în aceste momente grele. Dumnezeu să-l ierte! (2815763)

Colegele din cadrul serviciului financiar - contabilitate din C.C. MOLDOCONSTRUCT Iași împărtășesc durerea doamnei Constantinela Lupascu provocată de neașteptata dispariția a tatălui și transmit sincere condoleanțe familiei îndoliate.

Colectivul disciplinei de Anatomie Topografică este alături de familia domnului prof. dr Mircea Zamfir în aceste momente grele pricinuite de trecerea în neființă a celui care a fost un bun tată, socru și bunic, VASILE PRUTEANU. Dumnezeu să-l odihnească în pace! (2815760)

Colectivul C101 Electrotehnice adresează sincere condoleanțe domnului director comercial Constantin Zalomir pentru pierderea suferită prin decesul soției. Dumnezeu s-o odihnească în pace! (2815758)

Familia Vasile Hapalet transmite sincere condoleanțe familiei Traian Velea pentru pierderea suferită prin decesul tatălui. Dumnezeu să-l ierte și să-l odihnească în pace!

Colectivul laboratorului de biochimie, Spitalul "Sf. Maria" transmite condoleanțe colegei chimiste, Mihaela Velea, pentru decesul tatălui. (3679006)

Familiile Eduard Popa, Dănuț Popa și Mihail Curcă sînt alături de Liviu Popescu la greaua pierdere prin decesul mamei. Sincere condoleanțe! (3679009)

Familiile Ursuleanu și Curelaru regretă profund decesul celei care a fost - CATINCA BOGDAN și transmite condoleanțe familiei Hertanu.

Colegii din cadrul Biroului Salarizare-Organizare a S.C. TEPRO S.A. își exprimă întreaga compasiune și sînt alături de domnul Vasile Zbarnea în aceste momente grele pricinuite de moartea tatălui. Dumnezeu să-l ierte! (2815757)

Consiliulul de Administrație și salariații Companiei de Construcții MOLDOCONSTRUCT S.A. Iași sînt alături de doamna ec. Constantinela Lupașcu în aceste momente grele pricinuite de decesul tatălui și transmite sincere condoleanțe familiei îndoliate. Dumnezeu să-l odihnească în pace! (2815762)

Condoleanțe

Colaboratorii din SC CASA SRL transmit sincere condoleanțe familiei Mihai și Nicușor Săndulescu și o asigură de întreaga compasiune.

Comemorări

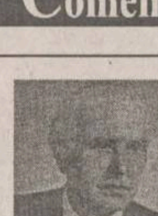

Soția amintește celor care l-au cunoscut și prețuit că se împlinește un an de cînd artistul umorist - ION LASCĂR a părăsit scena vieții. Slujba de pomenire, duminică, 21 martie, ora 12.30, la Biserica "Banu". Dumnezeu să-l odihnească în pace! (2815759)

Profesorul MARIAN MIHAI, redactor la RTv Europa Nova, ar fi trebuit să împlinească astăzi 45 de ani.

Minunatul nostru, bunătatea ta și dragostea pe care ne-o dăruiai tuturor vor rămîne permanent în sufletele celor care te-au cunoscut și care îți păstrează neștearsă amintirea. Ana- Maria și micuțul Marian-Mina.

Dacă sînteți norocoși că în sac încă aveți zile, Nu-l uitați nici la un an pe prietenul VASILE! Comemorăm pe 20 martie 1999, orele 13.00, la Cimitirul "Eternitate" un an și o zi de cînd inima largă, dar plăpîndă a distinsului om, profesor VASILE BIBERI, a obosit și, neavînd timp să se mai odihnească, s-a oprit. Un an de zbucium și chin, un an de jale și suspin, un an de grea singurătate și mult dor și cine știe cîți vor mai fi de-acum!

Dacă nu l-ați uitat pe cel ce radia multă bunătate, era o prezență plăcută și odihnitoare, vă întîmpina cu sinceră bucurie și căldură, soția, profesoara Valentina Biberi, vă roagă să-i închinați un gînd pios și să-i fiți alături la slujba de comemorare.

Fie ca somnul tău, dragul meu soț, să fie lin, lumina, ce-o aprindem la căpătîiul tău, să-ți arate calea cea dreaptă, iar florile - care niciodată nu se vor termina - să-ți însenineze sufletul îndurerat de prea multele lacrimi ce picură fără voia noastră!

Dumnezeu să aibă grijă de tine în Împărăția Sa!

Tu, Doamne, ai trăit durerea răstignirii,
Dar n-ai avut cum ști mîhnirea despărțirii.
De ce nu-i iei odată pe-amîndoi?
Că-i grea de tot plecarea și-i VAI de cel rămas în urmă, din cei doi!
Iar dacă scris era ca să mi-l iei,
De ce nu l-ai lăsat măcar să pășească, cum voia, în Mileniul Trei?

Familia anunță împlinirea a 20 de ani de la încetarea din viață a celui care a fost - ION MANCIUC. Comemorarea are loc în data de 25 martie 1999, ora 13.00, la cimitirul "Eternitate". Dumnezeu să-l odihnească în pace! (2815326)

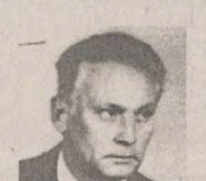

Camelia - soție și întreaga familie anunță cu profundă durere că a trecut un an de cînd scumpul nostru inginer - MIRCEA POP a plecat pe un drum fără întoarcere. Noi te vom iubi întotdeauna și nu te vom uita niciodată. Mulțumim pe această cale la toți acei care ne-au ajutat și au fost lîngă noi la această dureroasă dispariție. Dumnezeu să-l odihnească în pace! (2815389)

Se împlinesc două decenii de la trecerea în lumea drepților a lui IOAN MANCIUC, cel care, timp de 14 ani, a fost primarul municipiului Iași. Cei care l-au cunoscut și prețuit sînt invitați să participe la comemorarea care va avea loc joi, 25 martie 1999, ora 13.00, la mormîntul defunctului din cimitirul "Eternitate".

Pios omagiu la împlinirea a 5 ani de la decesul minunatului nostru tată și bunic - DUMITRU ARDELEANU. Dumnezeu să-l odihnească în pace! Silvia, Timotei și Florin Leon. (2815781)

TELEFOANE UTILE - CABINETE ȘI FARMACII VETERINARE

ASOCIAȚIA CHINOLOGICĂ A MUNICIPIULUI IAȘI (singura recunoscută de A.CH.R. și F.C.I.)
Str. Sf. Atanasie nr. 12. Relații la telefon 032/217111, 032/112391

CLINICĂ INTERSERVICE VET
Str. Sf. Atanasie nr. 12
NON STOP
- tratamente la domiciliu

☎ 032/217111, 032/112391

FARMACIE VETERINARĂ "INTERSERVICE VET"
Str. Bacinschi nr. 9 (lîngă alimentara NEST-Autogară)
zilnic : 8.00 - 20.00
sîmbăta și duminica :8.00 - 14.00
☎ 214983

FARMACIE VETERINARĂ "INTERSERVICE VET"
Piața Chirilă
zilnic : 9.00 - 17.00
sîmbătă : 9.00 - 13.00

ROMVAC COMPANY SA
Depozit en gros de medicamente și vaccinuri de uz veterinar
Str. Sf. Atanasie 12
☎ 032/217111, 032/112391

CABINET ANIMAVET
Aleea Oltea Doamna
(în spatele Bisericii Catolice din Nicolina)
zilnic : 10.00 - 13.00; 16.00 - 19.00
sîmbătă, duminică : 10.00 - 13.00
☎ 126521

CABINET VETERINAR PROVET IAȘI
Str. Smîrdan nr. 93 C
zilnic : 9.00 - 13.00, 15.00 - 20.00
sîmbătă : 9.00 - 15.00
duminică : 10.00 - 13.00
☎ 233.772, 092.376.433 (NON STOP)

CABINET HELPVET și punct farmaceutic
Str. Pojărniciei nr. 10 (lîngă Liceul C. Negruzzi)
zilnic : 9.00 - 13.00, 16.00 - 20.00
sîmbătă : 10.00 - 13.00
duminică : 10.00 - 13.00
☎ 032/145441, 094502628

CLINICĂ ȘI FARMACIE UNIVET
Str. Ion Creangă 15 (lîngă Alimentara Triumf)
zilnic : 8.00 - 20.00
sîmbătă : 9.00 - 13.00
duminică : 9.00 - 13.00
☎ 032/176647

FARMACIE W-2000
Str. C. Negri (lîngă Biserica Bărboi - Tg. Cucu)
zilnic: 9.00 - 17.00
sîmbătă, duminică: 9.00 - 12.00
☎ 032/212342

FARMACIE "WHITE FOX"
Str. Străpungere Silvestru 9, parter
☎ /FAX 032/143241

CABINET DUOVET
Str. Nicolae Gane nr. 25
zilnic : 16.00 - 20.00
sîmbătă: 10,00 - 13.00
duminică - închis
☎ 092555155, 032/214773

FARMACIE VETERINARĂ BIOVET DEPOZIT MEDICAMENTE DE UZ VETERINAR
Str. Primăverii nr. 23 (lîngă Policlinica Industrială)
zilnic: 9.30 - 17.30
sîmbătă: 9.30 - 13.00
duminică: închis
☎ 032/233414

FARMACIE VETERINARĂ MEDIVET
Str. Păcurari, bl. 543, parter
zilnic: 8.00 - 19.00
sîmbătă: 9.00 - 14.00
duminică: 9.00 - 11.00
☎ /FAX 032/217869

CABINET ȘI FARMACIE "FARMVET"
Str. Silvestru 2 (vis a vis de McDonalds)
zilnic: 8.00 - 18.30
sîmbătă, duminică: 9.00 - 13.30
☎ 032/218798, 094-822025

TVR 1

Sîmbătă

7,00 Bună dimineața de la... Iași!
7,50 Alfa și Omega
8,30 Animaniacs (d.a.)
9,00 TVR Info
9,05 Micuța Memol (d.a.)
9,30 Ba da! Ba nu!

11,00 Huck Finn și pirații. Cu: Ian Tracey, Sammy Snyders, Brigitte Horney. Regia: Jack B. Hively, Ken Jubenvill

12,30 A doua alfabetizare
13,00 Ecranul
13,30 Scena politică
14,00 TVR Info
14,10 Turnul Babel
16,10 Expres muzical

17,00 Lumea de mîine. Serial SF: Star Trek - Generația următoare. Ep. 7

18,00 Sarabanda. Ghicește melodia!
19,00 Teleenciclopedia. Castelul Chenonceaux; Maimuțele din Santa Rosa; Confruntare în Pacific; Istoria Terrei
19,50 Săptămîna sportivă
20,00 Jurnal. Meteo

20,30 Prada (SUA, 1995). Ep. 9

21,25 Mare ți-e grădina...!
22,25 TVR Info

22,30 Filmele secolului - Colecția Warner: "Eroii lui Kelly" (SUA, 1970). Cu: Clint Eastwood, *Telly Savalas*, Don Rickles, Donald Sutherland. Regia Brian G. Hutton

0,55 Minutul 91

Duminică

7,00 Bună dimineața de la... Cluj Napoca
7,50 Lumină din lumină
8,30 Personaje celebre din desene animate
9,00 TVR Info.
9,05 Kiki Riki Miki
11,00 Viața satului
13,00 Tezaur folcloric.
13,55 TVR Info.
14,00 Concertul extraordinar al celor trei soprane: Kathleen Cassello, Kallen Esperian și Cynthia Lawrence.
15,20 Super Gol Show

15,50 Fotbal: FC Național - Dinamo, în etapa a 21-a a Diviziei A.

18,00 Sarabanda. Ghicește melodia!
18,50 Loto Special 6/49 și Noroc.
19,00 Aproape perfect (SUA, 1995), ep. 2.
19,25 Casa plină, ep. 4.
19,50 Duminica sportivă.
20,00 Jurnal. Meteo.
20,30 7 zile în România.

21,00 Sacul și peticul (comedie, SUA, 1983) Cu: John Travolta, Olivia Newton-John. Regia Jerry Herzfeld.

22,30 Comisarul Wycliffe (Marea Britanie, 1994). Ep. 3.
23,20 TVR Info.
23,25 Telesport.
23,30 Pariul trio
23,35 Cînd plouă cu fluturi
0,25 Time out
1,10 Trei bărbați și un bebeluș (comedie, Franța, 1984) Cu Andre Du Solier, Michel Boujenah, Roland Giraud, Dominique Lavanant
3,00 Gala decernării premiilor Oscar

TVR 2

Sîmbătă

7,00 Elizabeth R (r), ep. 10
7,45 Mari ansambluri folclorice
8,05 Patru surori (d.a./r)
8,30 Sporturi extreme (do)
8,55 Filmele săptămînii
9,00 Cronica Africii sălbatice (do)
9,30 Pas cu pas: Taurii furioși sau violența pe stadioane
10,30 Documente culturale. Corpus Christi (I): Templul
11,25 TVR Cluj-Napoca
13,30 Actualitatea culturală

14,00 Wagner (Anglia, 1982). Ep. 8

14,55 Filmele săptămînii
15,00 TVR Info
15,10 Bank-note (r)
15,35 Patru surori (d.a., SUA, 1995)
16,00 Tiganca (Argentina, 1996). Ep. 164
16,45 Miniaturi muzicale

16,55 Rugby: Scoția - Irlanda, în Turneul celor 5 națiuni

18,45 Pagini muzicale
19,00 Istoric, memorie, recuperare
19,30 Clepsidra cu imagini
19,45 Retro TV. Antologie de umor
20,25 Panoramic Jazz
21,00 Minutul 91. Emisiune de analiză a Campionatului național de fotbal, Divizia A.

22,00 Fotbal: Meci din Campionatul Spaniei

23,50 Ateneu
0,30 TVM Mesager

Duminică

7,00 Prada (r), ep. 9.
7,50 La izvorul dorului. Melodii populare.
8,00 Patru surori (d.a., SUA, 1995).
8,30 Sporturi extreme (do).
8,55 Filmele săptămînii.
9,00 Cronica Africii sălbatice (do)
9,30 Arca lui Noe
10,30 Păstrători de cîntec.

10,50 Handbal: România - Bulgaria, în preliminariile Campionatului Mondial feminin.

12,30 TVR Iași; Invitatul emisiunii. Prietenii animalelor; Lovitura de pedeapsă; Concurs.
13,30 Creanga de aur.
13,50 Fotbal: FC Argeș Dacia Pitești - FCM Bacău în etapa 21-a a Diviziei A.
16,00 Tiganca (Argentina, 1996). Ep. 165.

16,45 Santa Barbara (SUA). Ep. 806.

17,30 Un secol de cinema. Henry Fonda: Eroul liniștit.
18,15 Documentar istoric.
19,00 Alo, tu alegi! Puteți solicita în direct melodia preferată.
20,00 Cu cărțile pe față.

21,00 Sportmania. Western Union World Fotbal 1999. Fotbal: Udinese - AC Parma, în etapa a 26-a a Campionatului Italiei (ora 21,25).

0,00 Vă place Brahms? Trio pentru pian, vioară și corn în Mi bemol major.
0,30 TVM. Mesager.

PRO TV

Sîmbătă

7,00 Aventuri trăznite (d.a.), ep. 5
7,20 Regele Arthur (d.a.), ultimul episod
7,40 Corey marinarul (d.a.), primul episod
8,00 Aventurile lui Huckleberry Finn (d.a.), ultimul episod
8,30 Noile aventuri ale lui Superman (d.a.), ep. 26
9,00 Călătoriile lui Gulliver (d.a.), ep. 22
9,30 Legenda lui Wilhelm Tell, ep. 9
10,30 Lois și Clark, ep. 16
11,30 Accapulco Heat, ep. 16
12,30 ProMotor
13,00 Stirile Pro TV
13,05 Sotul și sotia, ep. 39
13,30 Bebe, ep. 11
14,00 Alo, Generatia Pro
15,00 Knight Rider, supercomando, ep. 15
15,45 Al șaptelea cer, ep. 59
16,30 Lumea filmului
17,00 Profashion
17,30 Star bucătar
18,00 Dreptul la iubire, ep. 81
19,00 Te uiti si cîstigi!
19,30 Stirile Pro TV
20,00 Reteaua, ep. 3
21,00 Expertul, ep. 3
21,55 Stirile Pro TV. Știri sportive
22,00 Rambo II (SUA, 1985). Regia: George P. Cosmatos. Cu: Sylvester Stallone, Richard Crenna, Charles Napier

23,40 Decoration Day (SUA, 1990). Regia: Robert Markowitz. Cu: Jo Anderson, Bill Cobbs, *Ruby Dee*, James Garner, Judith Ivey

1,15 Fantezii erotice, ep. 15
1,45 Război în viitor, ep. 25
2,30 Knight Rider, supercomando (r)
3,15 Sotul si sotia (r)
4.45 Rambo II (r)
5.15 Lumea filmului (r)
5.45 Te uiti si cîstigi (r)
6.15 Dreptul la iubire (r)

Duminică

7,00 Aventuri trăznite (d.a.), ep. 6
7,30 Corey marinarul (d.a.), ep. 2
8,00 Călătorie în timp (d.a.) primul episod
8,20 Noile aventuri ale lui Superman (d.a.), ep. 27
8,40 Călătoriile lui Gulliver (d.a.), ep. 23
9,00 Super Abracadabra. Fiica oceanului, ep. 14
11,00 Oamenii secolului (do), ep. 5
12,00 Profetii despre trecut cu Silviu Brucan (talk-show)
13,00 Stirile Pro TV
13.05 O propozitie pe zi - retrospectiva săptămînii

13,10 Sotul și sotia, ep. 40

13,35 Bebe, ep. 12
14,00 Chestiunea zilei
15,00 Benny Hill, ep. 25, 26
16,00 Echipa mobilă
16,30 Cei mai frumoși ani, ep. 4

17,30 Pro TV special Oscar 1999. Transmisiune în direct

18,00 Dreptul la iubire, ep. 82
19,00 Pretul corect
19,30 Stirile Pro TV
20,00 Ally Mc Beal, ep. 29

21,00 Micuța Sue (SUA, 1991). Regia: John Hughes. Cu: James Belushi, Kelly Lynch, Alisan Porter, John Getz.

22,55 Stirile Pro TV. Știri sportive
23,00 Procesul etapei
0,30 Fantezii erotice, ep. 16
1,00 Război în viitor, ultimul episod.
1,45 Sotul si sotia (r)
2,15 Bebe (r)
2,45 Buffy, spaima vampirilor (r)
3,30 Cei mai frumoși ani (r)
4,15 Oamenii secolului (do/r)
5,00 Pretul corect (r)

ANTENA 1

Sîmbătă

7,00 Agenția de presă (r)
7,05 Hombres (r), ultimul episod
7,55 Caracatita 5 (r)
9,00 Flash Gordon (d.a.), ep. 4
9,30 Mighty Max (d.a.), ep. 11
9,55 Agenția de presă (r)
10,00 Între prieteni
11,00 Poveștile prietenilor mei
11,30 Mileniul III
12,00 100 grade Celsius
13,00 Roata de rezervă
13,30 Constelația cinema

13,55 Fotbal: Rapid - CSM Reșița, în Divizia A Ursus. Transmisiune în direct

16,30 Burlacul, ep. 8
17,00 Pe cont propriu, ep. 24
17,45 Fashion Club
18,00 Uraganul, ep. 55
19,00 Observator
19,30 Sîmbete și zîmbete

20,15 Fotografii periculoase (thriller, Canada 1998). Cu: Shanen Doherty, Joseph Griffin, Colm Feore, Tamara Gorski, Aidan Devine, Sean Hewitt. Regia: Gail Harvey.

22,00 Drumul spre Hollywood (do)
23,00 Observator
23,30 Tropical Heat, ep. 33
0,30 Amantul milionar (erotic, Franța). Cu: Patrice Cuny, Danielle Vignault. Regia: Jean-Paul Pallarldy.
2,00 Drumul spre Hollywood (r)
2,50 Uraganul (r)
3,40 100 de grade Celsius (r)
4,30 Fotografii periculoase (r)
6,10 Tropical Heat (r)

Duminică

7,00 Pe cont propriu (r)
8,00 Spirit și credință
8,30 Ciinii de mare (d.a.), ep. 13
9,00 Teo și Mircea Șou

12,15 Fantomas se dezlănțuie (comedie SF, Franța, 1965). Cu: *Jean Marais*, Louis De Funes, Mylene Demongeot. Regia: Andre Hunebelle

14,00 Duminica în familie
18,00 Uraganul, ep. 56
19,00 Observator
19,30 Reporter TV Vouă
19,40 Damon, ultimul episod

20,05 Imaginea morții (dramă, SUA, 1992). Cu: Gregory Harrison, Nicholas Campbell, Rebeca Jenkins, *Maury Chaykin*. Regia: Sheldon Larry

21,45 TeleEurobingo
23,00 Agenția de presă
23,05 Fotbal Club Antena 1
2,30 Spirit și credință (r)
3,00 Mileniul III
3,30 Poveștile prietenilor mei (r)
4,00 Uraganul (r)
4,45 Printre rînduri (r)
5,40 Documentar

TELE 'M - PRIMA

Sîmbătă

7,00 Emisiune pentru copii
10,00 Tia și Tamera. Ep. 33
10,30 Malcolm & Eddie. Ep. 33
11,00 Gregory Hines Show. Ep. 33
11,30 Lumea lui Dave. Ep. 33
12,00 Legături de familie. Ep. 18
12,30 Sport magazin
14,00 Apel de urgență
14,30 Călătorii în lumi paralele. Ep. 7

15,30 Pămîntul: Bătălia finală. Ep. 17

16,30 Motor
17,00 Super Jerry Springer
18,00 Focus (știri)
18,30 Camera ascunsă
19,00 Detectivi de elită. Ep. 56

20,00 Mititica (SUA, 1978). Cu: Susan Sarandon, Brooke Shields, Keith Carradine. Regia Louis Malle.

22,00 Real TV
22,30 Focus + (știri)

23,00 Două inimi (SUA, 1988). Cu: Phil Collins. Phil Collins cunoscut publicului din România în ipostaza de cîntăreț și apreciat compozitor și-a început cariera ca tobosar al grupului Genesis. La plecarea lui Peter Gabriel membrii formației s-au confruntat cu problema găsirii unei noi voci. Așa a început totul... A urmat "Groovy kind of love", Another day in paradise", "I wish it would rain", "Do you remember".

1,00 Real TV (r)
1,30 Apel de urgență (r)
2,00 Focus + (r)

Duminică

7,00 Emisiune pentru copii
10,00 Tia și Tamera. Ep. 33
10,30 Malcolm & Eddie. Ep. 33
11,00 Gregory Hines Show. Ep. 33
11,30 Lumea lui Dave. Ep. 33
12,00 Legături de familie. Ep. 19
12,30 Povești de iubire
14,00 Cinemagia

14,30 Lumea celor liberi (dramă, Marea Britanie, 1966). Cu: Jonathan Brandis, Linda Purl, Chris Noth. Regia Tommy Lee Wallace

16,00 Ciocolată fierbinte (SUA, 1992). Cu: Patricia Millardet, Francois Marhouret, Howard Hesseman, Vincent Cassel. Regia Josée Dayan
18,00 Focus (știri)
18,30 Camera ascunsă
19,00 Detectivi de elită. Ep. 54

20,00 Spioni pentru KGB (SUA, 1990). Cu: Powers Boothe, *Lesley Ann Warren*. Regia Stephen Gyllenthal

22,00 Frasier. Ep. 30
22,30 Focus + (știri)

23,00 Afaceri necurate (SUA, 1992). Cu: John Ashton, Bernie Coulson, Roxann Dawson. Regia John McPherson

1,00 Focus + (r)

ACASĂ

Sîmbătă

7,00 Misterioasa doamnă (r)
7,45 Guadalupe (r)
8,30 Căsuța poveștilor (r)
9,15 Dragostea nu moare (r)
10,00 Celeste se întoarce (r)
11,00 Viața noastră (r)
11,45 Dragoste și putere (r)
12,30 Don Juan '73 (r)
14,30 Acasă la Mirabela Dauer cu Ruxandra Săraru
15,00 Marimar, ep. 40
15,45 Guadalupe, ep. 149

16,30 Rugby: Turneul celor 5 națiuni: Anglia-Franța. Transmisiune în direct

18,00 Dragoste și putere, ep. 332
18,45 Dragostea nu moare, ep. 94
19,30 Căsuța poveștilor
20,15 Celeste se întoarce, ep. 37
21,10 Misterioasa doamnă, ep. 195

22,00 Fotbal: Spania. Transmisiune în direct (repriza I)

22,50 Oxigen
23,00 Fotbal: Spania. Transmisiune în direct (repriza II)

0,00 Filmul de acasă: Răpirea unui președinte (Canada / SUA, 1980). Regia: George Mendeluk. Cu: William Shatner, *Hal Holbrook*, Van Johnson, Ava Gardner, Miguel Fernandez, Cindy Girling.

2,00 Războiul conjugal, ep. 20

Duminică

7,00 Marile procese și crime (do), ep. 13
7,45 Acasă la Mirabela Dauer cu Ruxandra Săraru (r)
8,30 Căsuța poveștilor (r)
9,15 Dragostea nu moare r)

10,00 Arhiva neagră, ep. 6

11,00 Marile povești de dragoste: Clementine și Churchill
11,30 Răpirea unui președinte (r)
13,30 Marimar, ep. 41, 42
15,00 Hochei profesionist
15,45 Afară din joc

16,00 Fotbal: Il Calcio transmisiune în direct. Repriza I

16,45 Gillette lumea sportului

17,00 Fotbal: Il Calcio transmisiune în direct . Repriza II

18,00 NBA Action
18,45 Dragostea nu moare, ep. 95
19,30 Căsuța poveștilor
20,15 Fotbal: rezumat Spania
20,30 Fotbal: Spania. Transmisiune în direct (repriza I)
21,15 Golazo
21,30 Fotbal: Spania. Transmisiune în direct (repriza II)

22,30 Filmul de acasă: Domnul și doamna Hart: Vechii prieteni nu mor niciodată (SUA, 1994). Regia: Peter Hunt. Cu: *Robert Wagner*, Stefanie Powers, Lionel Standler, Mike Farrell, David Rasche.

0,15 Războiul conjugal, ep. 21

TV EUROPA NOVA

Sîmbătă

10,00 Mati Nova: Tiri-Plici și Tiri-Pleosc; Desene animate; Invitatul emisiunii; Film documentar; Rețeta zilei. Concurs France Pâtes; Ce citim?
10,00 Pacific Drive (r), ep. 44
11,00 Asaltul MB
11,40 Misiune imposibilă (r), ep. 6
12,30 Cîntecul și casa lui
13,00 Studioul Tudor Vornicu
17,05 Tentații la San Remo 1999
17,40 Omul și natura (do), ep. 4
18,45 Infonova

19,00 Lumea filmului. Premiere pe ecranele ieșene; Filmul filmului: "The Thin Red Line"

19,25 Aventuri la Snowy River, ep. 13
20,20 Telejurnal
20,40 Promo
20,45 Lumi paralele, ep. 25

21,15 Insula lui Pascali (SUA, 1988). Regia James Dearden. Cu: *Ben Kingsley*, Charles Dance

23,00 Magazinul de sîmbătă seara
0,00 Actualitatea Tele 7
0,15 Misiune imposibilă, ep. 7
1,10 Actualitatea Tele 7
1,20 Studioul Tudor Vornicu (r)
5,20 Insula lui Pascali (r)
7,00 Magazinul de sîmbătă seara (r)

Duminică

9,00 Mati Nova: Minitop Tra la la; Horoscopul săptămînii; Retuș; Despre animale, cu dragoste; Invitatul săptămînii; Star Club; Oameni și pasiuni
10,00 Tentații (r)
11,00 Reporter Tele 7 (r)
11,35 Omul și natura (do/r)
12,30 Pacific Drive (r), ep. 45
13,00 Rendez-vous duminical
15,00 Drumuri printre amintiri
15,35 Cutia muzicală
16,10 Magazinul femeilor
17,10 Un pas în față
18,45 Infonova
19,00 Impromptu
19,20 Pariul trio
19,25 Aventuri la Snowy River, ep. 14
20,20 Telejurnal
20,45 Film documentar
21,00 Dintre sute de ziare
21,35 Pariul trio

21,50 Șoapte (SUA, 1989). Regia Douglas Jackson. Cu: Peter McNeil, *Victoria Tennant*

23,30 Pacific Drive, ep. 46
0,00 Actualitatea Tele 7
0,15 Gala Tele 7
1,00 Actualitatea Tele 7
1,15 Dintre sute de ziare (r)
2,00 Rendez-vous duminical (r)
4,00 Șoapte (r)
5,40 Magazinul femeilor (r)
6,40 Clipuri muzicale

Radio NORD-EST

SÎMBĂTĂ
7.00-12.00 În pat pîn' la doispe
Emisiunea maraton de informații, muzică, divertisment și concursuri
Realizator: Emanuel Botezatu
(9.00-10.00 Ora fără buletin - emisiune pentru copii, realizată de Geo Șfaiter)
12.00-14.00 În rînd cu lumea
O emisiune despre curente la modă
Realizator: Octavian Tudorache
14.00-14.30 BBC: Buletinul de știri și Actualitatea
14.30-16.00 Top Nord Est (reluare)
Realizator: Octavian Tudorache
18.00-18.30 BBC: Buletinul de știri și Actualitatea
18.40-18.55 Scurtă istorie (Octavian Tudorache)
18.55-19.30 Clasic Top 10 (reluare)
Realizator: Costi Rezlescu
19.30-20.30 Cutreierînd America (reluare)
Realizator: Costi Rezlescu
21.00-21.30 BBC: Buletinul de știri și Actualitatea
21.30-0.00 Dedicații muzicale cu Maria Boghian
0.00-7.00 Noapte de dans cu Maria Boghian

DUMINICĂ
9.00-14.00 Week-end special cu Costi Răzlescu
(8.00-8.30 BBC: Buletinul de știri și Actualitatea)
14.00-18.00 Mega 72.44
Magazin muzical duminical
Realizator: Cristi Leonte
17.00 Puls Nord Est
Știri, reportaje, interviuri, relatări, retrospectiva evenimentelor săptămînii
Realizator Ovidiu Șimonca
18.00-18.30 BBC: Buletinul de știri și Actualitatea
18.30-20.00 Scurtă istorie - retrospectiva săptămînii
Realizator: Octavian Tudorache
20.00-0.00 Dedicații muzicale cu Maria Boghian
0.00-5.30 Noapte show

Radio CONTACT

SÎMBĂTĂ
5,00-8,00 "Bună dimineața!" - emisiune matinală
8,00-11,00 Super Week-end (realizator Diana Besmeciuc). Orice week-end poate deveni un super week-end cu Radio Contact
12,50-12,55 Contact politic. Emisiune de comentariu politic, retrospectiva politică săptămînală
13,00-13,30 Contact film (realizator Liana Stanciu). Prezentarea premierelor săptămînale; comentarii de specialitate; recomandări; interviuri; extrase din coloanele sonore ale filmelor
16,00-19,00 Super 50 (realizator Tony Tesiu). Clasamentul săptămînal al celor mai bune 50 de noutăți muzicale, alcătuit pe baza scrisorilor primite de la ascultători
19,00-22,00 Party Mix FM (realizator Dragoș Nimerciag). Petrecerea continuă, indiferent de vreme sau vremuri. Păstrează CONTACTUL cu zona fierbinte a week-end-ului, în care ai de toate: preferințe, mesaje, dolcante. Fii FM!
22,00-5,00 Pînă mîine dimineață (realizator Manuel Armand). Program de discotecă... la Radio Contact!

Contact știri - în fiecare oră, între 7,30-19,30
Revista presei: centrale - 7,50; locale - 8,20
BBC World Service (în limba română). Buletin de știri și rubrica Actualitatea - 18,00-18,15
Divertis Radio Contact blitz - 11,40; 12,20 (reluare)

DUMINICĂ
5,00-8,00 "Bună dimineața!" - emisiune matinală
8,00-11,00 Super Week-end (realizator Diana Besmeciuc)
11,10-11,15 Cheie contact motor (realizator Răzvan Măgureanu). Emisiunea se adresează împătimiților automobilismului dar și șoferilor amatori; se prezintă ultimele informații din domeniul automobilistic
11,10-11,20 Fir direct cu America (emisiune bilunară). Actualitatea "de peste ocean" și "ce nu știm despre obiceiurile americanilor" în prezentarea corespondentei noastre aflate la Los Angeles, Aurelia Boriga
12,00-13,00 Hit interviu (realizator Sorin Mocanu). Este mai mult decît o emisiune muzicală. În Hit Interviu cei pe care îi asculți în fiecare zi cîntînd la radio, vin să-ți vorbească...
19,00-22,00 Party Mix FM (realizator Dragoș Nimerciag)
22,00-0,00 Sport Week-end (realizator Alexandru Gheorghiaș). Retrospectiva săptămînii sportive; rezultate și comentarii într-o emisiune cu invitați din lumea sportului

Contact știri - în fiecare oră, între 7,30-19,30
Revista presei: centrale - 7,50; locale - 8,20
BBC World Service (în limba română). Buletin de știri și rubrica Actualitatea - 18,00-18,15
Contact horoscop - în fiecare oră, între 5,50-9,50
Divertis Radio Contact blitz - 11,40; 13,20; 18,40 (reluare)

ATOMIC TV

Sîmbătă

7,00 Selector - muzică non-stop pe toate gusturile. Videoclipuri românești și străine, noutățile săptămînii, hituri mai vechi
11,00 Romanian Top 100
12,00 File de poveste - povestea videoclipului "Vine Vara", Parlament (r)
12,30 Adrenalize - senzații tari pentru amatorii de sport extrem (r), ep.6
13,00 Cinematomic (r)
13,30 Hai Hui - Viteză pe traseu montan la Abrud / Radiouri pirat in București (r)
14,00 Interactiv - telespectatorii aleg videoclipurile preferate
15,00 Rockada - muzică rock românească și străină (r)
16,00 Aria 52 (r)
17,00 Atomix cu Dinu (r)
20,00 Selector - muzică non-stop pe toate gusturile. Videoclipuri românești și străine, noutățile săptămînii, hituri mai vechi
21,30 Febra (r)
22,30 Klub Bizzar - muzică ambient-house, break beat și drum'n'bass.
23,30 Teroarea ("The Terror", SUA, horror, 1963). Cu: Boris Karloff, Jack Nicholson, Sandra Knight. Regia: Roger Corman. Locotenentul Duvalier, interpretat de Jack Nicholson, este urmărit de imaginea unei femei frumoase și misterioase; pentru a lămuri misterul ajunge într-un castel unde e prins într-un șir întreg de întîmplări ciudate și, aparent, fără sens. E suficient să spunem că Boris Karloff interpretează rolul unui impostor care se dă drept baronul Von Leppe și vom înțelege astfel cauza tuturor evenimentelor...
0,55 Insomnia - pentru cine n-are somn avem noi muzică

Boris Karloff

Duminică

7,00 Selector - muzică non-stop pe toate gusturile. Videoclipuri românești și străine, noutățile săptămînii, hituri mai vechi
11,00 Reactor - știrile săptămînii
11,30 Cybernet - jocuri pe calculator, efecte speciale și software, ep.7. În această săptămînă Cybernet vă invită la o petrecere în pijamale, "Bananas in Pyjamas: It's Fun Time" iar apoi veți urmări un web-site educațional cu "Argosphere". Pentru pasionații de baschet vine noul "NBA Courtside" și trucurile neștiute cu ajutorul cărora poți elimina orice echipa din competiție. "Virus 2000" este numele jocului 3D in care ai de luptat cu o groază de inamici iar dacă te plictisești după atîtea bătălii poți să treci la "Moto Racer 2", un motocros ce are un mare succes comercial. Nu vă lăsăm în așteptare și vă dezvăluim că pe primul loc al podiumului obișnuitului concurs se află mai vechiul nostru prieten "Banjo-Kazooie". În încheiere ne vom exersa abilitățile de spioni cu "Mission: Impossible", concurentul mai vechiului "GoldenEye"
12,00 Metropolis (r)
13,00 File de poveste - povestea videoclipului "Aproape de tine", Class. Pe tărîmurile apelor, lîngă Brăila, pe brațul Măcin al Dunării, s-a filmat timp de 3 zile videoclipul "Aproape de tine" al unuia dintre cele mai apreciate grupuri de dance din România - Class. Vom vedea cum un talisman fermecat influențează destinele eroilor din povestea clipului și vom descoperi ce ascunde în "măruntaiele" ei epava pe care s-a filmat.
13,30 Adrenalize - senzații tari pentru amatorii de sport extrem, ep.7
14,00 Interactiv - telespectatorii aleg videoclipurile preferate
15,00 Turnul Londrei (r)
16,00 Cinematomic (r)
16,30 Hai Hui - Personaje neobișnuite, ocupații neconvenționale
17,00 Atomix cu Mircea (r)
20,00 Selector - muzică non-stop pe toate gusturile. Videoclipuri românești și străine, noutățile săptămînii, hituri mai vechi
21,30 Concert Hootie & The Blowfish: "Summer Camp withTrucks" (live). Hootie& the Blowfish sînt originari de prin South California dar foarte originali în ceea ce le privește muzica (Blues-Rock). "Summer Camp With Trucks" se vrea mai mult un concert de promovare a albumului de debut "Cracked Rear View", care a reunit mai multe hit-uri de top 10 (amintim "Hold My Hand", "Let Her Cry" și "Only Wanna Be with You") și care s-a vîndut în peste 13 milioane de exemplare.
22,30 Album Show - muzica ultimilor 30 de ani, ep.7. În cuprins, cum a decurs anul 1987 pentru George Michael, Abba (cu al patrulea lor album "Arrival") și Dr. Hook în 1976; în final, Culture Club și imensul lor succes din anul 1983.
23,30 Vibratii (r)
0,30 Insomnia - pentru cine n-are somn avem noi muzică

Programul cinematografelor

"VICTORIA"

"La hotarul dintre viață și moarte"

Producție SUA, 1998.
Film de război. Cu Sean Penn, George Clooney, Nick Nolte, Woody Harrelson, Ben Chaplinb, John Cusack, Adrien Brody, Elias Koteas.
Premieră.
Ora 9,00 - **7.000 lei.**
Orele: 13,00; 16,00; 19,00 - **12.000 lei**

"COPOU"

"PSYCHO"

Producție SUA, 1998.
Thriller psihologic de Gus Van Sant. Cu Vince Vaughn, Anne Heche, Julianne Moore, Viggo Mortensen.
Ora 9,00 - **5.000 lei**
Orele 11,00; 13,00; 15,00; 17,00 - **8.000 lei**

"Truman Show"

Producție SUA, 1998. Dramă cu Jim Carrey și Ed Harris.
Ora 19,00 - **8.000 lei.**

REPUBLICA

"007 și Imperiul Zilei de Mîine"

Producție SUA, 1997.
Thriller polițist cu Pierce Brosnan.
Ora: 9,00 - **6.000 lei**
Orele: 11,00; 13,00; 15,00; 17,00 - **10.000 lei**

"Salvați soldatul Ryan"

Producție SUA, 1998. Film de război cu Tom Hanks.
Ora: 19,00 - **12.000 lei.**

"DACIA"

"Masca lui Zorro"

Producție SUA, 1998.
Film de aventuri cu Antonio Banderas.
(Sîmbătă și duminică, ora: 10,00 - **4.000 lei.)**
Orele: 13,00; 15,30; 19,00 - **6.000 lei.**

fii cu ochii pe **prima!**

the best of JERRY Springer show

Cele mai incendiare momente cu Jerry Springer
astă-seară, **17:00**

prima

Brooke Shields într-un film nominalizat pentru Oscar .
astă-seară, **20:30**

MITITICA

HOROSCOP

Berbec (21 mart - 20 apr.) Vă puneți prea tîrziu întrebările care ar fi trebuit să vă preocupe în urmă cu un timp. Acum alții au luat-o înaintea dvs. în spațiu și timp.

Taur (21 apr - 20 mai) Discuțiile matinale vă convin, pentru că atunci aveți cea mai mare disponibilitate la dialog. Volubilitatea vă face convingător și îi pune în inferioritate pe adversari.

Gemeni (21 mai - 21 iun) V-ați permis unele exagerări care pot fi plătite din greu. Pînă și prietenii se pot supăra pe dvs. din cauza faptului că săriți peste cal. Scopul nu scuză mijloacele.

Rac (22 iun - 22 iul) Aveți la îndemînă toate elementele pentru a evalua în mod corect situația în care vă aflați. Nu este obligatoriu să luați o atitudine foarte tranșantă.

Leu (23 iul - 22 aug) Nu riscați să rămîneți cu totul descoperit(ă), deși împrejurările nu vă încurajează la acțiune. Temperamentul nu vă lasă în pace, deși altul ar sta în banca lui.

Fecioara (23 aug - 22 sept) Tensiunile au mai scăzut, dar dvs. vă mai resimțiți încă de pe urma lor. Alții au fost chiar mai șocați, dar la dvs. spaima s-a depus mai adînc.

Balanta (23 sept - 22 oct) Puteți da oricînd o replică decentă, dar nu este cazul să vă grăbiți. S-ar putea ca alții să se repeadă, dar asta nu este un motiv să-i urmați.

Scorpion (23 oct - 21 nov) Rețeta dvs. dă rezultate, dar deocamdată - numai dacă este aplicată de autor. Alții ar putea greși, chiar dacă o respectă în totalitate.

Săgetător (22 nov - 21 dec) Ați ajuns într-o postură care vă depășește capacitățile și sînteți contestat(ă). Retrăgeți-vă fără prea mult zgomot și fără să vă faceți probleme.

Capricorn (22 dec - 19 ian) Satisfacțiile sînt copleșitoare la un moment dat, dar vă este teamă ca după bucurie să nu vină și supărare. Nu aveți nici un motiv să perseverați în pesimism.

Vărsător (20 ian - 18 feb) Faceți prea multe ocolișuri pînă să ajungeți la miezul problemei. Unii refuză să atace frontal și o iau pe ocolite. Dvs. vă place să înfruntați adversarul.

Pești (19 feb - 20 mar) Vă bucură aprecierile care se fac în ultima vreme la adresa dvs., dar ați prefera mai multă discreție. Trăiți într-o contradicție: ezitați între lumină și umbră.

Decernarea premiilor Oscar: o ecuație cu multe necunoscute

Cea de-a 71-a ediție a premiilor Oscar, cele mai prestigioase trofee ale cinematografiei, care va avea loc în 21 martie, se află sub semnul suspansului, numele cîștigătorilor fiind încă un subiect de controverse.

Spre deosebire de ediția de anul trecut, cînd misterul plutea numai în jurul numărului de premii pe care le va primi "**Titanic**", în cadrul ceremoniei de duminică ne putem aștepta la surprize importante, pentru că la nici o categorie nu există un favorit evident. Suspansul înconjoară chiar și un premiu deja cunoscut, cel pentru întreaga carieră, decernat lui *Elia Kazan*. Nu se știe încă dacă reputatul regizor va fi aclamat pentru acest premiu și pentru filmele sale sau va fi huiduit pentru că a colaborat cu comisia McCarthy, căreia i-a oferit numele a opt artiști, considerați de el comuniști.

■ La categoria "cel mai bun film" există doi favoriți: "**Saving Private Ryan**", al lui *Steven Spielberg* și "**Shakespeare in Love**", al lui *John Madden*. La premiera sa, în luna noiembrie a anului trecut, filmul lui Spielberg părea a fi favoritul absolut în cursa pentru Oscar, dar "Shakespeare in Love" a fost în cele din urmă cel care a obținut cele mai multe nominalizări (13). De 14 ori în ultimii 15 ani, pelicula menționată la cele mai multe categorii a cîștigat și premiul pentru cel mai bun film al anului, așa că mulți analiști afirmă că șansele cele mai mari nu aparțin lui Spielberg, care a cîștigat deja multe premii ale criticii, ci britanicului John Madden. Cu toate acestea, nimeni nu exclude posibilitatea ca Oscarul pentru aceastăă categorie să fie acordat, în cele din urmă, unuia dintre celelalte trei pelicule aflate în competiție, "**Elizabeth**", de *Shekar Kapur*, "**The Thin Red Line**", de *Terrence Malick*, și "**La vita e bella**", al italianului *Roberto Benigni*.

■ Aproape aceeași concurenți apar la categoria "cel mai bun regizor": Steven Spielberg e cotat cu o șansă de doi la unu de către Entertainment Weekly, în fața lui John Madden, cu trei la unu. Pentru Newsweek, însă, adevăratul rival al lui Spielberg este Roberto Benigni, cu filmul-fabulă a cărui acțiune are loc într-un lagăr de concentrare nazist. Nu trebuie uitat, totuși, că cei 5.500 de membri ai Academiei de Arte și Științe ale Cinematografiei ar putea vota pentru Terrence Malick, un regizor-legendă, care nu a mai lucrat de 20 de ani, sau pentru australianul *Peter Weir*, regizorul peliculei "**The Truman Show**".

■ Nici la actori și actrițe situația nu este mai clară: *Ian Mckellen*, care joacă rolul unui regizor homosexual în "**Gods and Monsters**", este considerat favorit de către Los Angeles Times. Entertainment Weekly îl preferă pe Roberto Benigni. Nimeni nu ar fi surprins, însă, dacă *Tom Hanks*, de două ori cîștigător al premiului Oscar, ar mai primi încă unul pentru rolul din "Saving Private Ryan". În acest fel, el ar deveni singurul actor de trei ori laureat al importantului trofeu, pentru un rol principal. Sigurul care a mai cîștigat trei Oscaruri este *Jack Nicholson*, pentru două roluri principale și unul secundar. Ceilalți doi candidați la această categorie sînt *Nick Nolte*, pentru rolul din "**Affliction**" și *Edward Norton*, pentru "**American History X**".

■ La Oscarul "celei mai bune actrițe", *Cate Blanchett* ("**Elizabeth**") este preferata ziarului Los Angeles Times, pe cînd *Gwyneth Paltrow* ("**Shakespeare in Love**") este cotată cel mai bine de Entertainment Weekly. Această revistă acordă șanse mari (trei la unu) și actriței braziliene *Fernanda Montenegro* ("**Central do Brasil**"), aflată cu mult în fața lui *Meryl Streep* (șapte la unu), pentru rolul din "**One True Thing**" și lui *Emily Watson* (15 la unu), pentru "**Hillary and Jackie**".

■ Premiul Oscar pentru cel mai bun film străin are un favorit clar: "La vita e bella", al lui Roberto Benigni. Cu toate acestea, în cazul în care filmul ar obține un premiu la o altă categorie, pelicula braziliană "Central do Brasil" ar putea "profita" de această situație. Nici celelalte filme din această categorie nu se află complet în afara jocurilor. Este vorba de "**Tango**" - Argentina, "**El Abuelo**" - Spania și "**Children of Heaven**" - Iran. Acesta este primul film iranian care participă la competiția pentru Oscar.

Duminică încep transmisiunile televizate de la decernarea Oscarurilor

■ *PRO TV va transmite în direct din Los Angeles, pe 21 martie, între orele 17.00 și 17.30, ultimele noutăți înaintea decernării premiilor Oscar*

Ada Roseti (**foto**) este deja la Los Angeles și se pregătește pentru competiția transmisiunilor în premieră a marelui eveniment la televiziunile din România. Duminică, ea va transmite live din fața clădirii Dorothy Chandler Pavilion, pe fundalul tribunelor pline de spectatorii care vor fi de față la decernări, lista nominalizaților, precum și marii favoriți pentru Oscar 1999. Nu vor lipsi comentariile experților Hollywoodului vizavi de acest eveniment. Anul acesta se pare că o serie de filme și regizori din multe țări au șanse reale să se numere printre cîștigători. Această primă transmisie în România va fi urmată de numeroase transmisiuni speciale, în direct, la știrile PRO TV de duminică și luni, precum și de o intervenție live a Adei Roseti la emisiunea "Bună dimineața, PRO TV e al tău!".

meteo

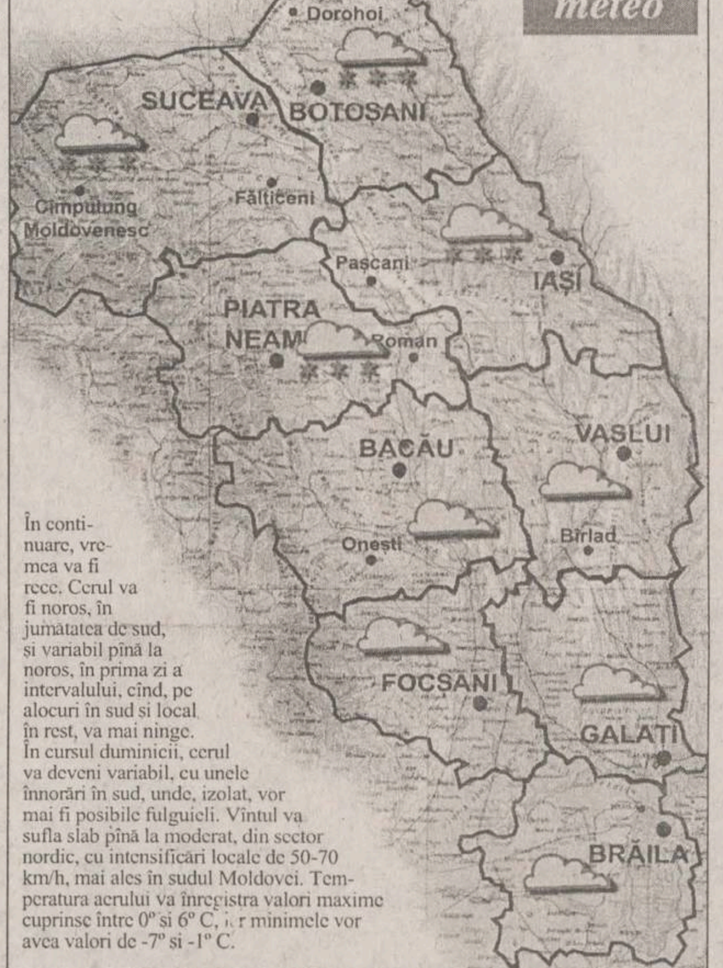

În continuare, vremea va fi rece. Cerul va fi noros, în jumătatea de sud, și variabil pînă la noros, în prima zi a intervalului, cînd, pe alocuri în sud și local în rest, va mai ninge. În cursul duminicii, cerul va deveni variabil, cu unele înnorări în sud, unde, izolat, vor mai fi posibile fulguieli. Vîntul va sufla slab pînă la moderat, din sector nordic, cu intensificări locale de 50-70 km/h, mai ales în sudul Moldovei. Temperatura aerului va înregistra valori maxime cuprinse între 0° și 6° C, iar minimele vor avea valori de -7° și -1° C.

INTEGRAMA ZILEI

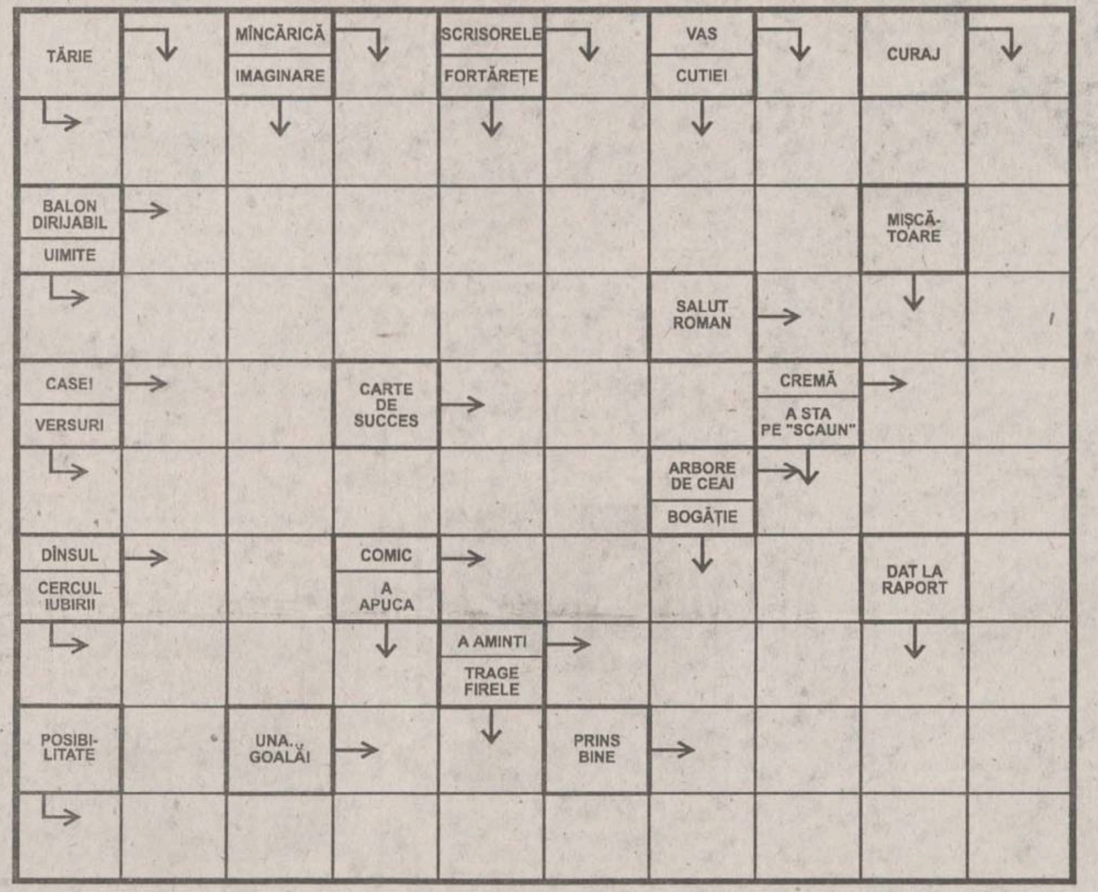

Soluția integramei din numărul precedent: C; B; M; S; L; CALAMITATE; TOCILAR; G; SAGA; IRITA; SONAT; TAL; STRIGAT; CI; RE; ARATAT; POEM; IC; NA; F; EA; URIT; FATALITATE

TIMP LIBER

Audiție muzicală

Muzeul Științei și Tehnicii "Ștefan Procopiu" din cadrul Complexului Național Muzeal "Moldova" Iași organizează duminică, 21 martie, orele 11.00, în sălile Secției "Înregistrarea și redarea sunetului" o audiție muzicală la pianolă și alte instrumente muzicale "Capodopere ale muzicii universale". Își dau concursul elevi ai Liceului de Artă "Octav Băncilă" Iași. În program lucrări de: W.A. Mozart, J. Haydn, R. Wagner, C.M. von Weber, F. Ferencz, L. van Beethoven, Fr. Chopin, E. Grieg. Prezintă prof. Cecilia Popescu.

Zilele culturii grecești

Comunitatea Elenă din Iași în colaborare cu Muzeul Științei și Tehnicii "Ștefan Procopiu" din cadrul Complexului Național Muzeal "Moldova" Iași organizează pînă pe 26 martie 1999, cu ocazia "Zilelor culturii grecești", expoziția "Macedonia și Alexandru cel Mare". Vernisajul va avea loc sîmbătă, 20 martie, orele 17.00, la sediul muzeului.

Conferință "Germania astăzi"

Centrul Cultural German în colaborare cu Universitatea "Al. I. Cuza" organizează joi, 25 martie 1999, orele 18.00, la Sala de conferințe a Muzeului Teatrului din str. V. Alecsandri nr. 3, o întîlnire cu prof. dr Erhard Roy Wiehn, Universitatea din Konstanz - Germania, care prezintă conferința "Deutschland heute" ("Germania astăzi").

Expoziție de pictură

Uniunea Artiștilor Plastici - Filiala Iași, Universitatea de Arte "George Enescu" anunță că s-a deschis expoziția de pictură a Vioricăi Bolat, la Galeria "Art'is" din strada Cuza Vodă nr. 2

Festivalul de poezie româno-canadian

Muzeul Literaturii Române Iași organizează duminică, 21 martie 1999, la orele 11.00, la Clubul cultural "Junimea", de la Casa "V. Pogor", Festivalul internațional de poezie româno-canadian "Roland Gasparic", ediția a III-a. Coordonator Cezar Ivănescu

Teatrul Național

Sala mare

■ Marți, 23 martie, orele 19.00 - "Doamna ministru" de B. Nușici; regia Horea Popescu'

Sala studio

■ Sîmbătă, 20 martie, orele 18.00 - "Așteptîndu-l pe Godot" de Samuel Beckett; regia Nikolov Perveli Vili;

■ Duminică, 21 martie, orele 18.00 - "Gîndirea" de Leonid Andreev; regia Vlad Massaci;

Opera Română

■ Sîmbătă, 20 martie, orele 18.30, Spectacol extraordinar cu "Don Giovanni", dramma giocoso în două acte de W.A. Mozart. Dirijor Volker Schmidt Gertenbach (Germania);

■ Miercuri, 24 martie, orele 18.30 - "Trubadurul", operă în trei acte de G. Verdi;

Teatrul Luceafărul

■ Duminică, 21 martie, orele 10.00 - "Pinocchio"; orele 11.30 "Harap Alb.

Expoziție de design

La Galeriile "Cupola" s-a deschis expoziția "Design - de azi pentru mîine" astudenților, absolvenților și profesorilor secției DESIGN a Universității de Arte "George Enescu". Manifestarea dorește a demonstra utilitatea și importanța profesiei de designer.

Licitație de proiecte

Ministerul Tineretului și Sportului, respectiv Direcția pentru Tineret și Sport a Județului Iași intenționează să desfășoare licitația de proiecte pentru O.N.G-uri de tineret pentru trimestrul al II-lea, a.c. în perioada 22-31 martie 1999. Relații suplimentare la sediul D.T.S.J. Iași, str. Sf. Lazăr nr. 76, telefon 032/231540.

Cursuri pentru fotomodele

Ministerul Educației Naționale, Casa de Cultură Studențească Iași organizează cursuri de pregătire-inițiere în cariera de manechin-fotomodel pentru tinere talente, cu vîrsta cuprinsă între 12 și 23 ani, fete și băieți. După terminarea cursurilor cei care vor obține calificative bune și vor face progrese, vor fi îndrumați către agenții de modelling. Pentru relații și înscrieri vă puteți adresa la Secretariatul Casei de Cultură Studențească Iași, între orele 8.00-16.00, sau la telefon 147358. Durata cursului este de 4 luni.

Studioul micilor vedete

Se fac noi înscrieri pentru "Studioul micilor vedete", condus de compozitorul și solistul ieșean Cristian Simionică. Orele de canto / muzică ușoară au loc la Clubul CFR, în fiecare sîmbătă, de la orele 11.00. Copiilor talentați (între 7 și 14 ani) li se va asigura apariția pe micul ecran și în spectacol. Pentru testări, programări, înscrieri, sunați la telefon 176817 sau 092/414345. Foarte tinerii soliști de la "Studioul micilor vedete" pot fi urmăriți la T.V. Eurcpa Nova, în fiecare duminică, de la orele 9.00.

Discoteca Ethos

În fiecare joi, vineri, sîmbătă și duminică, în salonul Ethos de la Casa de Cultură Studențească Iași există mari posibilități de petrecere în mod plăcut a timpului liber. Discoteca din salonul Ethos își desfășoară activitatea de la orele 21.00 pînă la 4 dimineața. Muzică de o calitate ireproșabilă, ambianță și bun gust, iată cîteva posibilități de creare a unor prietenii de durată. Prețurile sînt tentante și accesibile. Primele 20 de persoane vor beneficia de intrare gratuită.

NOUTĂȚI EDITORIALE

RTV EUROPA NOVA IAȘI
TV EUROPA NOVA
canal 54

În fiecare vineri, ora 17.25

În ceasul al treisprezecelea

O emisiune care, dincolo de vorbe și promisiuni, caută soluții

Sunați la 233800 și veți putea adresa întrebări în direct invitaților Mihaelei Gafițescu

International Language Center
Moara de Foc 35, et. 8 tel. 252 850, 252 870 fax: 252902
Membru fondator QUEST (Asociația Română pentru servicii lingvistice de calitate) afiliat EAQUALS (Asociația Europeană pentru servicii lingvistice de calitate)

prin programul "USA High School" oferă elevilor de liceu posibilitatea de a studia **1 an în SUA**

Condițiile de participare la selecție sînt:
- vîrsta de 15 - 18 ani;
- cunoștințe suficiente de limba engleză;
- media ultimilor 4 ani mai mare de 7,50;
- maturitate, flexibilitate, inteligență, responsabilitate.

Prețul unui an școlar este de 4000 $ și include:
- școlarizare;
- cazare și masă într-o familie americană selectată cu grijă
- asigurare medicală;
- serviciile unui coordonator local de supraveghere a copilului, asitență și redactare periodică a unui raport ce poate fi văzut de părinți;
- sprijin pentru obținerea vizei;
- 3 zile de activități de familiarizare cu atmosfera Statelor Unite în unul din marile orașe americane, care includ informații practice, tur al orașului, training intercultural și alte activități la care vor participa elevi din alte țări;
- cartelă telefonică pentru a comunica cu familia și prietenii.

Termenul de înscriere în anul școlar 1999/2000: 15 martie
Test de limbă engleză: 20 martie Interviu: 21 martie

SOCIETATEA ROMÂNĂ DE RADIODIFUZIUNE
RADIO IAȘI
Radio Iași

un radio al fiecăruia,

un radio al tuturor

INSTITUTUL EUROPEAN

Nicholas M. Nagy-Talavera
N. Iorga – o biografie
Traducere de Mihai Eugen Avădanei
Cuvînt înainte de Kurt W. Treptow
(Colecția OGLINZI PARALELE)

Michael Hăulică
Madia Mangalena
(Colecția INOROG)

17, Cronicar Mustea Street, Iași, 6600; P.O.BOX: 161
tel.233800; fax 230197; e.mail: euroedit\mail.dntis.ro
http: //www.nordest.ro/home.htm

TURISM

OLIMP - IAȘI
Str. Gavril Muzicescu nr. 6, bl. 7A, mezanin (fundație, deasupra Universității Petre Andrei),Tel: 215524, 215539

EXTERN:
ITALIA
GRECIA 9 zile, autocar: 01.04.1999
TURCIA: odihnă litoral: Anatalya, Kusadasi, Bodrum
Africa de Sud, SUA, Japonia, Peru, Egipt, Elveția, Thailanda, India, Franța, Spania, China, Dubai, Israel, Scandinavia.

INTERN:
Durău, Vatra Dornei, Sinaia, Predeal, Poiana Brașov, Călimănești, Felix, Herculane, Sovata, Tușnad, Covasna, Slănic Moldova.

OLIMP
Str. G. Musicescu nr. 6; tel. 215524, 215539

KLM
PRIN ICAR TOURS
Str. Costache Negri 43-parter, tel: 216.319, 111.310, fax: 217160
Rezervări non stop: 094.606383

PRIN ICAR TOURS
TAROM
Str. Costache Negri 43-parter, tel: 216.319, 111.310, fax: 217160
Rezervări non stop: 094.606383

BRITISH AIRWAYS
PRIN ICAR TOURS
Str. Costache Negri 43-parter, tel: 216.319, 111.310, fax: 217160
Rezervări non stop: 094.606383

ATLANTIC TURISM COMPANY
bd. Ștefan cel Mare 10 galeriile comerciale, mezanin tel: 032 - 213.872, 224.590

Sărbătorile de Paște în Grecia

Israel Pelerinaj în Țara Sfîntă
IMPORTANT! Facilități de plată!

Formula 1
Imola (Italia) 2 mai
Monte Carlo 16 mai
Monza (Italia) 12 sep

bilete de avion și autocar în cele mai favorabile condiții și la cele mai bune prețuri

TOTEM AGENȚIE DE TURISM

Excursii
ITALIA
GRECIA
FRANȚA/SPANIA
IRLANDA/ANGLIA
CEHIA
MALTA/CIPRU
SLOVENIA/CROAȚIA
AFRICA DE SUD

Avion
BRITISH AIRWAYS
Alitalia
swissair
MALEV Hungarian Airlines
KLM
Emirates
CSA Czech Airlines
AIR FRANCE
Lufthansa
BALKAN, TAROM, ROMAVIA, AUSTRIAN AIR LINES, TURKISH AIRWAYS

Autocar
Plecări din Iași
DOUBLE T
EURO TIME
ATLASSIB
Touring
EUROPABUS
TRANS EUROPA
ITALIA, ELVEȚIA
Germania, Spania, Franța, Portugalia Anglia, Austria, Scandinavia, Benelux, Irlanda

PROGRAM EXCEPȚIONAL
Sărbătorile de Paște
MALTA
Tabere iarnă / weekend munte
Sovata, Rarău, Tușnad, Cîmpulung Moldovenesc, Durău
Agroturism Bucovina
Sinaia, Predeal, Bușteni, Brașov, Vatra Dornei, Covasna, Slănic Moldova

Str. Păcurari nr. 8 (la 50 m de Biblioteca M. Eminescu), tel.: 032/217380, tel./fax: 032/213545, totem@mail.dntis.ro

COMPANIA de TURISM net
6600 Iași, Piața Unirii 6-Mezanin
Tel/Fax: 032-233.503-213.450
e-mail: net@nordest.ro
Internet: www.nordest.ro

- TICKETING AERIAN ȘI RUTIER
- PROGRAME EXTERNE
ANGLIA, ITALIA, SPANIA, FRANȚA
GRECIA, ASIA MINOR
- PROGRAME DE WEEKEND

SEJURURI
- KATERINI și NEA MAKRI (GRECIA),
- ANTALYA și KUSADASI (TURCIA)

net
Tu știi cînd
Noi știm unde

KLM, swissair, AIR FRANCE, TRANS-EUROPA, Lufthansa, British Airways, Olympic Airways, MDV, Austrian Airlines, TAROM, Turkish Airlines, MALEV, CSA, Hertz, eurolines, Touring, EURO TIME, LOT, EL AL

Abonează-te la Monitorul sau Duminică
Data limită: 30 aprilie
E timpul să cîştigi şi TU
MARELE PREMIU - Un autoturism Dacia
Premiul 1
combină frigorifică NEI
2 uşi, program de
autodezgheţare, selector
pentru răcire
Premiul 2
Maşină de spălat NEI,
12 programe, cuvă din
fibră de sticlă, termostat
Premiul 3
Televizor color NEI,
diagonala 51 cm, teletext
Premiul 4
Combină audio NEI, CD,
dublucasetofon, radio,
2X15 W, telecomandă
Premiul 5
Robot de bucătărie
PHILIPS, 2 viteze,
site de răzuire
3 premii 6
Fier călcat PHILIPS,
jet de aburi variabil
autocurăţire,
talpă din inox
3 premii 7
mixer PHILIPS,
3 turaţii,
putere 200W
3 premii 8
cafetieră PHILIPS,
selector arome
3 premii 9
prăjitor pîine,
marca PHILIPS,
pereţi termoizolanţi,
cronometru electronic
3 premii 10
radio cu ceas şi
alarmă, marca
PHILIPS
Ce trebuie să faci?
1 - Te abonezi la Monitorul pentru 1, 2 sau 3 luni sau la Monitorul de Duminică pentru doua luni, la orice oficiu sau factor poştal.
2 - Decupează din Monitorul sau Monitorul de Duminică talonul cu care participi la tragerea la sorţi
3 - Completează toate rubricile talonului. Fii foarte atent! Acesta este talonul cu care poţi cîştiga
4 - Pune talonul într-un plic, pe care menţionează:
Pentru tragerea la sorţi "E timpul să cîştigi şi tu"
5 - Expediază-l pînă la data de 30 aprilie, astfel: prin poştă, la adresa : Iaşi, OP7, CP 1630
6 - Urmăreşte în Monitorul detaliile privind marea tragere la sorţi, care va avea loc pe data de 29 mai 1999
E timpul să cîştigi şi TU!
Nume: .... Prenume .... Profesia .... Vîrsta ....
Adresa: Str. .... Nr. .... Bl. ...... Ap. ..... Et. .... Loc. .... Judeţ ....
Citesc presa: ☐ 3-4 zile/săptămînă ☐ 1-3 zile/săptămînă ☐ ocazional
Citesc: ☐ Monitorul ☐ ziarul local ☐ ziare centrale ☐ reviste
Da! Sînt de acord să închei un abonament pentru publicaţia:
Monitorul
☐ 1 lună ☐ 2 luni ☐ 3 luni
Monitorul de Duminică
☐ 2 luni
În funcţie de tipul abonamentului încheiat intri în concurs cu:
Monitorul
▪ 1 talon = 1 lună abonament
▪ 2 taloane = 2 luni abonament
▪ 3 taloane = 3 luni abonament
Monitorul de Duminică
▪ 1 talon = 2 luni abonament
Abonament în valoare de .... chitanţa nr. .... din data ....
Semnătură abonat, ...
Data ....
Completează talonul, trimite-l pe adresa: Iaşi, OP 7, CP 1630, şi participi la marea tragere la sorţi din data de 29 mai 1999.
ABONEAZĂ-TE
Monitorul
Duminică
Premii în valoare de 80 de milioane de lei

PECU

PAGINA 4A

Cît de departe sîntem de bulgarizare?

■ *miercurea trecută, România a fost la un pas de bulgarizare - fenomenul petrecut la vecinii noștri în urmă cu trei ani* ■ *într-adevăr, au existat multe similitudini, dar au fost și multe deosebiri* ■ *ne paște, însă, pe viitor, o eventuală bulgarizare, sau pericolul a trecut deja?* ■ *"Monitorul" vă prezintă o pagină cu articole și date comparative despre economiile Bulgariei și României* ■

ABONEAZĂ-TE!
E timpul să cîștigi și TU

Premii în valoare de 80.000.000 de lei

LUNI
22 martie 1999
Nr. 67 (2350)
20 PAGINI
2000 LEI
Numai 1269 lei pentru abonați

Ziarul care stă de vorbă cu oamenii

Monitorul

Înainte de a anunța Poliția, Salvarea sau Pompierii, sunați la
MONITORUL
271.271
www.monitorul.ro

azi

Meteo: Temperatura aerului va înregistra valori maxime cuprinse între 4° și 10° C, iar minimele vor avea valori de -2° și 3° C.

Salt în gol: O femeie de 30 de ani s-a aruncat pe geamul din baia unui apartament din Nicolina. **2A**

Demisie: Secretarul Consiliului Județean susține că micuții internați în centrele de plasament riscă să rămînă fără mîncare. Din acest motiv, Ioan Serbina a demisionat din funcția de președinte al Comisiei pentru Protecția Copilului. **2A**

Elevii diriginți: Conform unui sondaj, specialiștii au constatat că mulți elevi își depășesc profesorii la cunoștințele de psihopedagogie. **3A**

Dolari pentru studenți: "Tofan Grup" oferă absolvenților chimiști salarii de 300 de dolari. Theodor Stolojan a venit la Universitatea Tehnică pentru a lansa aceste oferte. **2A**

Moșul gelos: Un bătrîn gelos și-a ținut nevasta închisă în grajd timp de o săptămînă. El este acuzat acum de lipsire de libertate și riscă cinci ani de închisoare. **3A**

Bîlci: Consilierii din Aroneanu fac spume la gură. Ședința la care au participat și "șefii de la Iași" s-a transformat într-un spectacol de circ. **2A**

Ultimul drum: Înmormîntarea studentei ucise în Nicolina a scos în stradă sute de vasluieni. **3A**

NOILE PREȚURI

■ s-au scumpit țigările și cafeaua ■ prețul mașinilor pe motorină a urcat cu 1000 de mărci

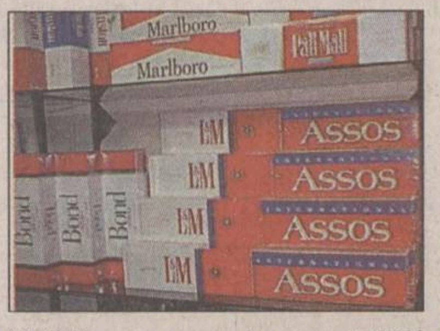

Țigările s-au scumpit cu peste 25%

Cafeaua costă mai mult cu aproape 30%

Deprecierea accentuată a monedei naționale de săptămîna trecută a dat peste cap "bugetul" ieșenilor, și mai ales al fumătorilor și consumatorilor de cafea. Provenite aproape în totalitate din import, pachetele de țigări sau de cafea și-au adăugat zilnic cîteva sute de lei la preț. Astfel, la sfîrșitul săptămînii trecute, în complexul en-gros Siraj din Iași, cartușele de țigări (10 pachete) costau cu cîteva zeci de mii de lei mai mult decît la începutul săptămînii, respectiv: "LM" - 93.000 lei, "Monte Carlo" - 83.000 lei, "Lucky Strike" - 113.000 lei, "Davidoff" - 228.000 lei.

La chioșcuri, țigările de import s-au scumpit, în unele cazuri cu peste 35% iar țigările fără timbru de pe piața neagră, cu aproximativ 25%. Prețurile țigărilor străine de pe piața ieșeană arătau ieri astfel: "LM"-10.000 de lei, "Monte Carlo"-7.500-9.500 lei, "Winchester"-7.500-9.500 lei, "Marlboro" și "Kent"-15-17.000 lei, "Hollywood"-8.000 lei, "Lucky Strike"-11.000-13.000 de lei. Un calcul simplu arată că o țigară Marlboro costă acum 850 de lei, astfel încît la fiecare fum tras în piept "ard" 85 de lei.

Chiar scumpite, pachetele de țigări se găsesc tot mai greu la tarabe, în special sortimentele cele mai cerute, cum ar fi "Viceroy"-8.000-9.000 de lei sau "Assos"-10.000 de lei. Pe piața neagră pachetul de "LM" a ajuns la 8.500-9.000, iar "Monte Carlo" la 7.500-8.000, de la 6.000 cît era înainte de ascensiunea dolarului.

În plus, și țigările românești s-au scumpit și ele în ton cu cele de import, un pachet de "Carpați" fără filtru costînd între 3.500 și 4.000 de lei, "Carpați" cu filtru și "Winstar"-4.500 lei, "Iași"-5.000 lei, iar "Snagov"-5.500 de lei. De fapt, la țigările românești vor urma noi scumpiri, fabricanții hotărînd ca abia din această săptămînă să modifice prețurile. **(Laura PĂDURARU, Radu CURPĂN)**

Continuare în pagina 3A

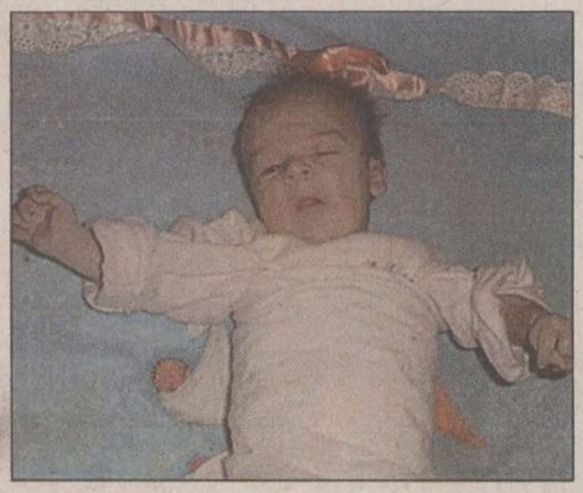

Abandon ca în filme

■ ***un copil de două luni a fost abandonat, într-o cutie de carton, la ușa unei familii***

Scîncetele unui prunc de aproximativ 2 luni au scos din apartamente, la miezul nopții de 19 martie, pe cîțiva locatari ai unui bloc din cartierul Dacia. Bătăile care le-a auzit la ușă, urmate apoi de scîncetele unui copil au făcut-o pe *Elena Irina Cuțitaru*, locatară a blocului P3, de pe strada Sucidava nr. 9 să iasă alarmată pe hol. Ea a avut marea surpriză să găsească într-o cutie de carton un bebeluș scîncind și înfrigurat. Micuțul era îmbrăcat în niște hăinuțe subțiri și nu prea curate, avea sub cap o pungă de lapte, și alături de el, în cutie, un bilet pe care scria: ***"Mamă, ai grijă de copilul meu cîteva zile".*** Irina Cuțitaru a declarat că acest copil ar fi fost abandonat de un bărbat pe care l-a văzut ieșind din bloc. ***Elena Moraru***, vecină de scară cu Irina Cuțitaru, ne-a povestit că, în jurul orei 23, a auzit bătăi în ușă, bătăi care s-au auzit și la apartamentele vecine de la parter. Ieșind pe hol, a văzut și pe ceilalți vecini, care se strînseseră în jurul unei cutii de carton, din care se auzeau scîncetele unui copil. Ei au alertat imediat Salvarea și Poliția, și, pînă la venirea lor, copilul a fost luat în casă de familia Cuțitaru unde a fost hrănit și i s-au pus niște haine să-l încălzească. El a fost dus la Spitalul de Copii "Sf. Maria", unde a fost internat și examinat de medici, constatîndu-se că acesta este perfect sănătos. **(Dan BRAȘOVEANU)**

Spargere la TEPRO

■ *toate birourile directorilor au fost sparte* ■ *hoții au furat aparatură video și au răscolit fișetele cu documentele societății* ■ *liderul de sindicat de la "Tepro" crede că furtul este o înscenare* ■

Sîmbătă noaptea, aproape toate birourile din clădirea ce adăpostește sediul administrației firmei ieșene "Tepro" au fost sparte de indivizi necunoscuți. Ușile de la majoritatea birourilor conducerii firmei, situate la etajele 1, 2, 3, 4 și 5 ale clădirii, au fost forțate cu ajutorul unei rîngi, după care hoții au răscolit toate sertarele și fișetele din birouri, în căutare de valori. În urma inventarului provizoriu efectuat pînă acum de polițiști, s-a constatat lipsa unei videocamere, a unui videocasetofon și a aproximativ 25 de milioane de lei, bani adunați de hoți din mai multe birouri. La adăpostul întunericului, spărgătorii au tăiat plasa unui gard, după care au escaladat scara de incendiu a clădirii administrative. După ce au spart un geam de la etajul unu, au pătruns în clădire și s-au apucat de devastat toate birourile întîlnite în cale, inclusiv camera femeii de serviciu. A fost spart biroul directorului general *Andreiu Cătoiu*, cel al directorului economic și de marketing, Biroul Personal și Biroul Financiar Contabil. ***"Toate birourile directorilor, inclusiv cel al reprezentantului firmei cehe, au fost sparte. La etajele 4 și 5 era un dezastru de nedescris. Nici etajele 2 și 3 nu au scăpat nevătămate. După ce au spart fișetele din birouri cu ranga, hoții au rupt toate actele întîlnite în cale și toate pachetele în care bănuiau că ar putea găsi bani. La prima vedere, se pare că infractorii au căutat bani și alte valori, fără să-i intereseze acte sau alte documente oficiale care erau în acele birouri"***, ne-a declarat ***Gheorghe Dobrișan***, director de marketing la "Tepro".

Surse din interiorul firmei "Tepro" consideră totuși că această spargere este o înscenare, și scopul principal al întregii acțiuni a fost sustragerea unor documente oficiale ca să compromită actuala conducere. Aceleași surse au declarat că spărgătorii au furat valută, țigări și băuturi scumpe din birourile devastate.

Disponibilizările masive anunțate de noul patron ceh, firma "Zelezarny Vesely", care a cumpărat anul trecut întreprinderea ieșeană, au dus la un val de proteste vehemente din partea sindicatului și mai ales a liderilor săi. Liderul de sindicat ***Virgil Săhleanu*** consideră că furtul este o înscenare: ***"Din birourile sparte se puteau sustrage mai multe documente compromițătoare pentru actuala conducere a «Tepro». Orice suspiciune care ar plana asupra sindicatului, cum că ar fi vinovat de acest incident, este nefondată".***

Poliția a demarat imediat o anchetă, urmînd ca astăzi să se stabilească cu exactitate dacă din birourile conducerii "Tepro" au fost sustrase pe lîngă obiecte și bani, documente oficiale importante. **(Vasile ENUȚĂ, Dan BRAȘOVEANU)**

Lucescu a demisionat de la Inter Milano

În urma înfrîngerii suferite ieri de Inter Milano (0-4 cu Sampdoria), în etapa a XXVI-a din campionatul italian, antrenorul ***Mircea Lucescu*** **(foto)** și-a anunțat demisia de la cîrma echipei milaneze. Aceasta a fost acceptată imediat de președintele lui Inter, Massimo Moratti, aflat în Statele Unite, la New York, urmînd ca în locul său să fie numit astăzi un antrenor interimar, care să conducă echipa pînă la sfîrșitul sezonului. Surse din interiorul clubului au negat cu vehemență readucerea lui ***Gigi Simoni*** pe banca tehnică a milanezilor, vehiculîndu-se ideea ca locul său să fie luat de cuplul Castellini - Corso sau de antrenorul de la tineret, ***Beppe Baresi***. Așa după cum se știe, Lucescu a fost numit la Inter în luna decembrie a anului trecut, în locul lui Simoni, dar sub conducerea sa Inter a ratat toate cele trei obiective ale acestui sezon: campionatul, Cupa Italiei și Liga Campionilor.

România îmbătrînește

■ ***specialiștii spun că procesul de îmbătrînire a populației se va accentua*** ■ ***de asemenea, numărul femeilor crește constant*** ■

România este o țară cu populație aflată în proces de îmbătrînire, este concluzia participanților la seminarul ***"Vîrstnic, comunitate și servicii sociale"***, desfășurat la sfîrșitul săptămînii la Brașov. Participanții, delegați ai mai multor ONG-uri de profil, ai Guvernului și ai căminelor de bătrîni din țară, s-au reunit pentru a analiza situația în care se găsesc persoanele de vîrsta a treia din România, cu ocazia Anului internațional al persoanelor vîrstnice, 1999.

Odată cu scăderea natalității, populația îmbătrînește. Conform acestei tendințe, în secolul XXI, populația va avea o medie ridicată de vîrstă și va fi formată din mai multe femei decît bărbați, datorită deficienței de speranță medie de viață între cele două sexe. Copiii își abandonează părinții și abuzează tot mai mult de ei, s-a mai precizat în cadrul întîlnirii de la Brașov. Pentru a pune capăt acestei tendințe, participanții au pus în discuție proiecte de legi care să-i sprijine și să-i protejeze pe vîrstnici. Două dintre acestea se referă la serviciile sociale la domiciliu pentru persoane vîrstnice și la serviciile sociale la domiciliu pentru persoane vîrstnice dependente. Un alt proiect de lege se referă la bătrînii escrocați și deposedați de case și bunuri, cărora la deschiderea de acțiuni în justiție să li se acorde reduceri de cheltuieli și chiar un avocat din oficiu.

Concursurile de duminică, 21 martie

LOTO 6/49

47 9 41 2 30 10

NOROC

2704856

PRONOSPORT

1. Bologna - Vicenza	*4-2*	*1*
2. Cagliari - Empoli	*5-1*	*1*
3. Fiorentina - Piacenza (p)	*1-0*	*1*
4. Fiorentina - Piacenza (f)	*2-1*	*1*
5. Juventus - AS Roma (p)	*0-0*	*X*
6. Juventus - AS Roma (f)	*1-1*	*X*
7. Lazio - Venezia	*2-0*	*1*
8. AC Milan - Bari (p)	*1-1*	*X*
9. AC Milan - Bari (f)	*2-2*	*X*
10. Perugia - Salernitana	*1-0*	*1*
11. Sampdoria - Inter (p)	*1-0*	*1*
12. Sampdoria - Inter (f)	*4-0*	*1*
13. Udinese - Parma	*2-1*	*1*

O femeie a stat nouă luni însărcinată fără să știe

La un an și jumătate după ce medicii i-au spus că a intrat în menopauză, o femeie în vîrstă de 43 de ani, mamă a cinci copii, a adus pe lume încă doi gemeni.

Ea a aflat că este însărcinată cu doar trei zile înainte de a naște, după ce s-a prezentat la medic acuzînd dureri de spate. Cînd doctorul i-a spus că mai are puțin și naște, ba pe deasupra și doi gemeni, femeia era să leșine. ***Ioana Bostan***, în vîrstă de 43 de ani, a primit nu demult un "cadou" neașteptat: doi băiețel, ambii sănătoși, care cîntăresc 2,100, respectiv 2,400 Kg. Mamă a încă cinci copii, dintre care cel mai mare are 25 de ani, Ioanei Bostan nu i-ar fi trecut prin minte că va mai aduce pe lume încă două suflete. Femeia ne-a povestit că, încă de acum un an și jumătate, doctorii i-au explicat că a intrat în menopauză. ***"Eu sînt mai voinică și nu s-a cunoscut sarcina. Nu am avut nici măcar grețuri. Pe 5 martie, la insistențele fetei mai mari, m-am dus la un medic ginecolog, pentru că mă durea spatele. Am făcut o ecografie și, cînd am aflat că trebuie să nasc și că voi avea doi copii, mi s-a făcut rău"***, ne-a declarat femeia. **(Camelia PRICOPE, Gianina IORDACHE)**

Ioana Bostan, împreună cu cei doi băieței-surpriză

Astăzi încep negocierile

■ ***ieri a sosit în România directorul pentru țara noastră al Băncii Mondiale***

Recenta cădere a leului a făcut și mai stringentă nevoia României de a primi ajutor financiar extern. Zilele acestea au loc la București convorbiri cu funcționari ai Băncii Mondiale, de rezultatele cărora depinde, în ultimă instanță, șansa României de a evita să treacă printr-o criză similară cu cea cunoscută de Bulgaria.

Directorul pentru România al Băncii Mondiale, ***Andrew Vorkink,*** a sosit deja, de ieri, la București, pentru a analiza situația negocierilor dintre autoritățile române și BM privind încheierea acordului post-FESAL. Directorul pentru România va sta la București două-trei zile. Deși procedura obișnuită prevede întîi încheierea acordului cu FMI și apoi negocierile cu BM, în cazul României s-a făcut o excepție, cauza fiind starea deplorabilă a sistemului bancar românesc. **(Amănunte în pagina 10A)**

COMPUTER HOUSE
...your house
NOU
90 de zile de asistență tehnică și instruire GRATUIT la domiciliu pentru fiecare calculator cumpărat de la COMPUTER HOUSE
Sisteme de abonament de service on-site pentru orice calculatoare, periferice sau rețele
MERITĂ SĂ TE ABONEZI LA COMPUTER HOUSE
Bd. Independenței B1-5 TEL 217800

ORAȘUL PE O COLOANĂ

Șase blocuri fără gaz

Începînd de mîine și pînă miercuri la prînz, șase blocuri din strada Uranus (fostă 7 Noiembrie) nu vor mai avea gaz metan. *Gheorghe Tincu*, dispecerul de serviciu al "Romgaz", filiala Iași, a declarat că sistarea aprovizionării cu gaz este necesară pentru a se realiza revizia instalațiilor de utilizare. ***"De luni, de la ora 9, și pînă miercuri, la ora 16, blocurile B1,2,3,4,5 și 6 situate în strada Uranus nu vor avea gaz metan. Este vorba de efectuarea lucrărilor de revizie pe care «Romgaz» le efectuează periodic"***, a afirmat dispecerul "Romgaz". **(Răzvan M.)**

"Cartea neagră a securității" a fost lansată și la Iași

La restaurantul Hotelului "Moldova", sîmbătă, a avut loc lansarea volumului "Cartea neagră a securității" (vol. I), scrisă de Ion Mihai Pacepa. *Sorin Roșca Stănescu* a răspuns întrebărilor puse de cei prezenți în sală. Dintre oficialități au fost prezenți primarul *Constantin Simirad*, prefectul *Florin Vitan*, vicepreședintele Consiliului Județean *Constantin Ștențel*, fostul președinte de CJ, *Liviu Antonesei.*

Întrebat de Liviu Antonesei dacă istoria Securității scrisă de Pacepa se va opri la anul 1979, cînd acesta a părăsit România, Sorin Roșca Stănescu a răspuns că generalul va continua șirul documentarelor despre Securitate pînă la momentul prezent.

Volumul "Cartea neagră a securității" va putea fi achiziționat cu 42.000 lei din librăriile "Humanitas". **(G.G.)**

Opt elevi francezi fac practică la Grupul Școlar "Mihail Sturdza"

Opt dintre elevii care fac practica la Grupul Școlar "Mihail Sturdza" sînt francezi. Împreună cu elevii români, ei au vizitat pînă acum, în calitate de ucenici, trei dintre întreprinderile ieșene: "Fortus" SA, "Unirea" SA și "Pangran" SA. Copiii francezi au fost foarte impresionați de faptul că au putut să comunice în limba lor maternă atît cu colegii lor de generație, cît și cu inginerii din întreprinderi. ***"Deocamdată sînt încîntați că vorbesc peste tot în limba lor. S-au integrat în colective, merg cu muncitorii acolo unde au de reparat. Ei sînt elevi ai unui liceu profesional din orașul Anger. Înainte de acest stagiu al francezilor, 12 dintre elevii noștri au fost în Franța. Ei s-au descurcat foarte bine în limba franceză"***, ne-a declarat *ing. Valerica Aur*, director adjunct al Grupului Școlar "Mihail Sturdza". Acest schimb de elevi a fost posibil datorită participării liceului menționat la programul "Leonardo da Vinci", susținut financiar de Comunitatea Europeană. ***"S-a cerut prelungirea programului și pentru anii următori, pînă în 2005. Acum, Consiliul Britanic din București s-a oferit să popularizeze informații despre liceul nostru în Anglia. Și poate că ne vom găsi noi parteneri"***, a mai adăugat ing. Valerica Aur. **(A.Ț.)**

Salt în gol de la etajul 7

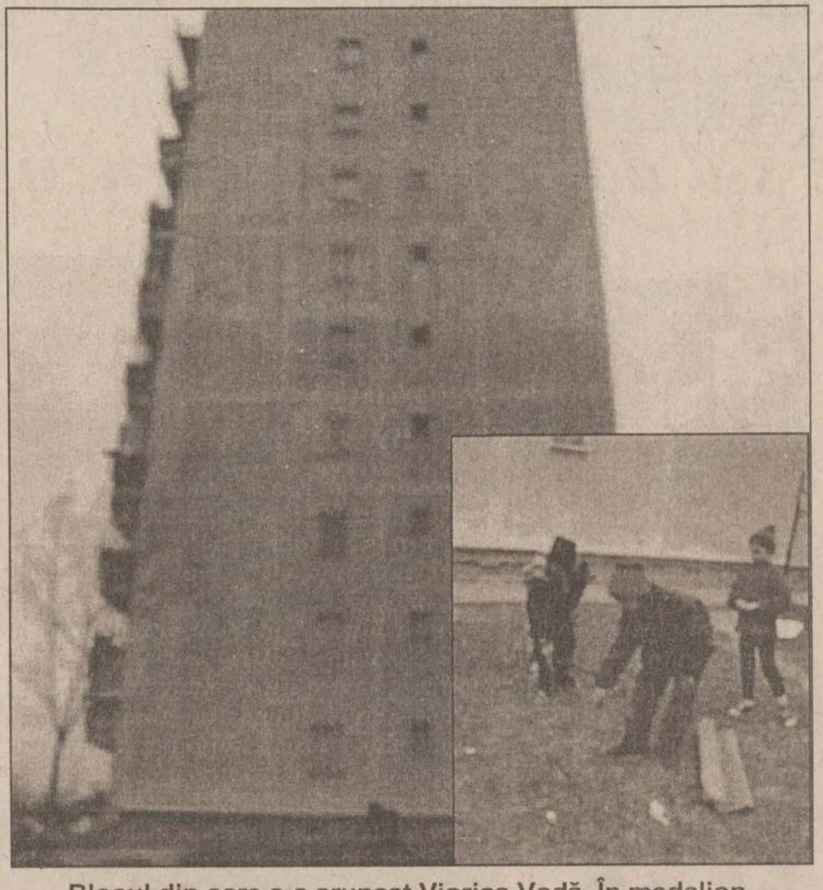

Blocul din care s-a aruncat Viorica Vodă. În medalion, cîțiva copii arată locul în care a căzut tînăra

■ *o femeie de 30 de ani s-a aruncat pe geamul din baia unui apartament din Nicolina*

După doar o săptămînă de la sinuciderea unui bărbat de 50 de ani, locuitorii cartierului Nicolina au fost din nou martorii unui eveniment la fel de dramatic. Pe 20 martie, în jurul orei 15,00, *Viorica Vodă* (30 ani), din Tomești, s-a aruncat de la etajul 7 al blocului 955 de pe Aleea Tudor Nicolae. Femeia a aterizat pe spațiul verde de lîngă bloc și a murit după cîteva minute în mașina Salvării care o ducea spre Spitalul de Urgențe. ***"M-a pupat pe obraji și mi-a spus că pleacă la cumpărături"***, își amintește *Marcel Vodă* (11 ani), fiul sinucigașei, despre ultima întîlnire cu mama sa. ***"A făcut curățenie în casă, a schimbat lenjeria și în jurul orei 14,00 a plecat de acasă, din Tomești. Mi-a spus că pleacă la cumpărături și chiar am fost mirat că nu-și luase geanta cu bani. Nu pleca niciodată fără ea. Mi-a dat și cheile apartamentului, deși nu a mai făcut lucrul acesta niciodată și mi-a spus să am grijă de mine. Apoi a plecat"***, ne-a povestit întristat Marcel Vodă. Mama lui a luat un autobuz din Tomești și s-a dus direct la fratele ei, *Constantin Melinte* (41 ani), în Nicolina. A intrat în locuință și, după ce s-a descălțat și și-a pus haina în cuier, a stat de vorbă cîteva minute cu fratele ei. ***"În jurul orei 15,00, mă întorceam din oraș și am văzut din stradă, la geamul de la baia apartamentului, capul unui om. Am crezut inițial că este băiatul meu care face ocheade unei fete de la un bloc alăturat. Cînd am ajuns în casă, probabil în timp ce eu eram în lift, Viorica deja sărise pe gemulețul de la baie, fără ca cineva din casă să știe acest lucru"***, ne-a declarat *Constanța Melinte*, cumnata sinucigașei. Viorica Vodă, fostă salariată la "Vitalef", era șomeră de mai mult timp. În ziua sinuciderii nu a consumat alcool și nici nu a avut conflicte în familie. Poliția încearcă să afle ce a determinat-o pe Constanța Melinte să-și pună capăt zilelor. **(Vasile ENUȚĂ)**

"Tofan Grup" oferă absolvenților chimiști salarii de 300 de dolari

■ *Theodor Stolojan a fost prezent ieri la Universitatea Tehnică unde a lansat aceste oferte*

Theodor Stolojan

Absolvenții Facultății Chimie Industrială, din cadrul Universității Tehnice "Gh. Asachi", care vor să lucreze la compania "Tofan Grup" vor avea un salariu de cel puțin 300 de dolari. Această ofertă a fost făcută ieri în timpul întîlnirii dintre studenții chimiști și reprezentanții "Tofan Grup". Discuțiile au avut loc în prezența fostului prim-ministru al României, *Teodor Stolojan*, și a decanului facultății, ***prof. dr. ing. Ioan Balasanian***. Veniți fie să-l vadă în carne și oase pe Stolojan, fie să prindă un loc de muncă la "Tofan Grup", studenții s-au înghesuit să dea interviuri pentru a fi selectați. Locurile de muncă oferite au fost atît în domeniul cercetării cît și în producție. În timpul discuțiilor, Teodor Stolojan a făcut o scurtă analiză a situației economice din țară, insistînd pe nevoia de schimbare a mentalității și introducerii competiției pentru a se progresa. În acest sens, a fost dat exemplul companiei "Tofan Grup", care a ajuns să aibă 15.000 de angajați și care are de gînd să se extindă. Reprezentanții firmei au spus că la ei promovarea se face doar pe criteriul competenței și că fiecare angajat trebuie să muncească efectiv pentru salariul pe care îl obține. Studenții prezenți la întîlnire au fost avertizați că, odată cooptați în echipă, vor trebui să înțeleagă că pentru a rămîne trebuie să muncească din greu, salarizarea fiind pe măsură. **(Adriana PLECAN)**

Consilierii din Aroneanu fac spume la gură

■ *ședința de ieri, la care au participat și "șefii de la Iași", s-a transformat într-un spectacol de circ*

Bîlciul din Primăria Aroneanu, care durează de cel puțin doi ani, a atins, ieri, tensiuni maxime. Pentru a încerca să pună lucrurile pe un făgaș normal, Consiliul Local (CL) Aroneanu a organizat, ieri, o ședință la care au fost invitați inspectori ai Prefecturii și ai Consiliului Județean (CJ). Ajunși în jurul orei 11 la Primăria Aroneanu, "șefii de la Iași" au constatat cu surprindere că ședința de consiliu local nu se poate ține. Aceasta, din simplul motiv că o parte dintre consilieri era ba la biserică, ba prin sat "la una mică", despre secretar nu știa nimeni nimic, iar primarul cu toate ștampilele și hîrțogăraia necesară era de negăsit. Cei doi-trei consilieri prezenți, împreună cu viceprimarul *Victor Luca,* au început să dea alarma în sat ca să fie treziți consilierii locali să vină la întîlnire. Pentru că ședința era programată a se ține la școala din sat, inspectorii s-au adunat în cancelaria instituției, unde s-au pus pe așteptat. Într-un tîrziu, s-au strîns vreo șapte-opt consilieri, și la insistențele viceprimarului a demarat ședința. Invectivele de rigoare au curs gîrlă și, cu excepția intervențiilor salvatoare ale celor de la CJ și Prefectură, au mai putut fi reținute o tolbă de expresii, precum: ***"Consiliul Județean trimite o abureală de adresă la CL Aroneanu"***, ***"Primarul ține în geanta sa toate ștampilele, toate actele, și nu se poate face nimic"***, ***"Ar trebui să-i spargem biroul cu ciocanul"***, ***"Casiera care are dosare penale de delapidare ar trebui dată afară"***, ***"Am fost amenințată că, dacă nu votez așa cum vrea el, nu știu ce se întîmplă"***, ***"Triunghiul morții este format din viceprimar, primar și secretar"***, ***"Eu am fost amenințat cu moartea"***. După două ore de discuții, s-a decis că mai bine ar merge fiecare la casa lui sau la băut. Certîndu-se fiecare cu fiecare, se mai auzeau din cînd aluzii de genul: ***"Să ne spună primarul cum de a cumpărat calculator la Căminul Cultural"*** sau ***"Mai bine și-ar da demisia toți"***. Prezent la ședința de ieri, *Alexandru Iftode*, directorul general al Prefecturii, a declarat că la Aroneanu nu se poate aplica decît ***"legea bunului-simț"***. Singurul lucru clar în ședința de ieri a fost că secretarul *Viorel Mancaș* a fost destituit. În concluzie, problemele principale care împiedică buna funcționare a Primăriei Aroneanu sînt următoarele: consilierii locali nu cunosc și nu aplică Legea administrației publice locale; primarul ***Ioan Sănduleanu*** și viceprimarul Victor Luca nu se pot apuca de treabă pentru că nu au încredere unul în altul și nu scapă nici un gest fără a demara un atac în instanță; primarul Ioan Sănduleanu confundă instituția consiliului local cu instituția primăriei; prejudiciile materiale la Primăria Aroneanu se ridică la respectabila sumă de 123.643.606 lei, în care intră subevaluări ale unor bunuri din patrimoniu, cheltuieli nejustificate cu Pomul de Crăciun și alte astfel de nereguli. **(Liviu MĂGURIANU)**

BORSEC

distribuit de

NIVAS HOLDING

032-250.200

Iași: 092-353.492
Pașcani: 092-210.509

Ioan Serbina a părăsit 2213 copii

■ *secretarul Consiliului Județean susține că micuții internați în centrele de plasament riscă să rămînă fără mîncare* ■ *din acest motiv, el a demisionat din funcția de președinte al Comisiei pentru Protecția Copilului* ■ *președintele CJ spune că vinovat de această situație este ministrul de Finanțe, "care ne-a mințit cu nerușinare"* ■

Ioan Serbina, secretarul Consiliului Județean

Situația financiară dezastruoasă în care se găsește Direcția pentru Protecția Drepturilor Copilului creează panică la Consiliul Județean. ***Ioan Serbina***, secretarul CJ, a demisionat din funcția de președinte al Comisiei pentru Protecția Copilului. El și-a motivat gestul prin faptul că în acest moment situația celor 2213 copii internați în centrele de plasament din județul Iași este critică. Aceștia riscă să rămînă fără mîncare. Necesarul de 85 de miliarde pentru întreținerea copiilor și salariile angajaților Direcției a devenit acum principala preocupare a conducerii Consiliului Județean. ***Vladimir Tănăsoiu***, președintele CJ, a rezolvat problema acestor copii pentru luna martie, printr-un împrumut de un miliard de lei de la RAJAC. Tănăsoiu crede că cel care se face vinovat de situația gravă în care se găsește Direcția de Protecția Copilului este ministrul de Finanțe. ***"Remeș ne-a promis că va finanța prin fonduri de la bugetul de stat această instituție. Nu s-a ținut de cuvînt și totul a devenit o poveste. Remeș ne-a mințit cu nerușinare numai ca să scape de noi"***, ne-a declarat Vladimir Tănăsoiu.

Aflat în imposibilitate de a mai hrăni copiii din centrele de plasament, Consiliul Județean a cerut consiliilor locale din județ să contribuie cu bani și alimente la întreținerea copiilor orfani care provin comunele județului. În aceeași situație se află și Primăria Iași, care va trebui să cedeze din bugetul său 14 miliarde lei pentru cei 800 de copii instituționalizați din municipiul Iași. ***"Fiecare consiliu local are obligația prin lege să-și protejeze copii aflați în situații de risc"***, a precizat Ioan Serbina. O altă măsură posibilă pentru îmbunătățirea protecției copilului va fi constituirea unui fond special. Acesta va fi realizat prin stabilirea unei taxe speciale de aproximativ 10.000 lei pe trimestru pentru fiecare familie din județul Iași. **(Liviu MĂGURIANU)**

Conflict între familia unei eleve adventiste și Școala din Mogoșești

■ *Maria Iamoș a reclamat-o pe învățătoarea Elisabeta Macovei de discriminare religioasă* ■ *învățătoarea neagă toate acuzele care i se aduc* ■

O reclamație neobișnuită a ajuns zilele trecute la Inspectoratul Școlar Județean. *Maria Iamoș*, mama unei fetițe din clasa I de la Școala din satul Mogoșești, a acuzat-o pe învățătoarea *Elisabeta Macovei* de comiterea unei discriminări religioase. Mama, o adeptă a cultului adventist, explica în plîngerea sa că neplăcerile au pornit de la faptul că, din motive religioase, fiica sa nu a fost la școală sîmbăta pentru a recupera săptămîna de după vacanță, cînd cursurile au fost suspendate datorită căderilor masive de zăpadă. Ea a adăugat că, potrivit cultului adventist, sîmbăta este considerată "zi sfîntă" și nici un credincios nu trebuie să muncească sîmbăta. Maria Iamoș susține că acest fapt a iritat-o pe învățătoarea Macovei. ***"Doamna Macovei, care este de cult ortodox, a început să aibă o atitudine urîtă față de fiica mea. Nu vrea să îi mai verifice caietele, să o mai scoată la tablă și nu o mai ascultă oral, ignorîndu-mi copilul, care a venit în fiecare zi plîngînd acasă"***, a declarat Maria Iamoș. Contactată, învățătoarea Elisabeta Macovei ne-a spus că nimic din ce a fost reclamat nu este adevărat, ba mai mult, sesizarea nu a fost concepută de Maria Iamoș, ci de o cumnată. Chemat la "ordine", tatăl fetei a afirmat că ***"nu are nimic cu învățătoarea, ci dorește doar ca fiica lui să nu fie nevoită să meargă la școală sîmbăta"***. La rîndul său, ***prof. Elena Constantinescu***, directoarea Școlii din Mogoșești, ne-a spus că a verificat caietele fetiței și erau corectate de către învățătoare. ***"Problema reclamației este cunoscută. Am fost în asistență la oră și am văzut că fetița este solicitată să răspundă pentru că este cea mai bună elevă din clasă"***, ne-a declarat directoarea Elena Constantinescu. **(Alina ȚIȚEI)**

Cei mari au PRETURI MICI!

Pana la 31 martie, telefonul Bosch COM 608

este....

89$ +TVA

De acum CONNEX, va ofera:
TAXA DE CONECTARE GRATUITA pentru TOTDEAUNA.
In plus, numai pana la 30 aprilie puteti beneficia de
2 LUNI DE ABONAMENT GRATUIT

SKYFON GSM

Str. Vasile Alecsandri bl. 11, Iasi
tel.: 032/211.988, mobil: 092.594.244

dealer autorizat CONNEX

092.44.11.11

* Aceasta oferta este valabila numai pentru serviciile de voce

Senzațional !
prețuri
50.000 lei
100.000 lei
150.000 lei
Săptămîna marilor reduceri
numai pentru dumneavoastră pînă pe
30 martie 1999
IULIUS
Iași, Ștefan cel Mare 8
tel. 032/112 853
la încălțăminte de sezon

Joi, 25 martie,
Agenția Județeană de Ocupare și Formare Profesională
organizează
BURSA LOCURILOR DE MUNCĂ
ce se va desfășura în sala "Ethos" a Casei Studenților din Iași între orele 9.00 și 15.00.
Acțiunea se adresează atît agenților economici cît și persoanelor interesate în căutarea unui *loc de muncă*.
Doritorii se vor adresa la sediul A.J.O.F.P. Iași din str. G. Ibrăileanu nr. 4 pentru confirmarea participărilor.
Serviciile asigurate sînt gratuite.
Informații la telefon 141794, 114671.

AVATTI GRUP
DISTRIBUITOR
Rigips
Str. Tătărași nr. 60-62
Tel. 032/215158
OFERTĂ SPECIALĂ
Gips carton și accesorii, scule pentru - pereți despărțitori, tavane false, mansardări.
ORCÎND ȘI ORCÎT PRIN AVATTI

S.C. GRĂDINARIU IMP. EXP. SRL.

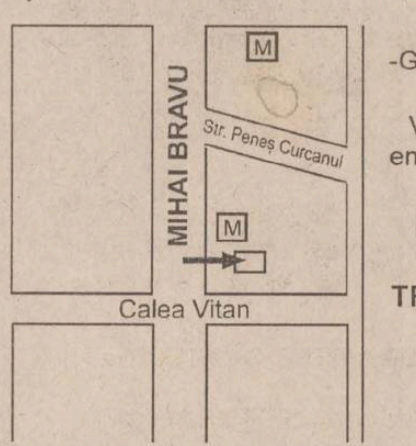

Importator direct
-Germania și Ungaria -
Vindem en gross și en detail piese pentru:
IFA, ROBUR, LIAZ, BARKAS, WARTBURG, TRABANT, SKODA
Tel.: 01-323.40.27, Fax: 01-222.21.64
Mobil: 094-561.803, 018-592.666

Înmormîntarea studentei ucise în Nicolina a scos în stradă sute de vasluieni

■ "Dana, nu pleca!" au fost singurele cuvinte pe care părinţii Danei Spătaru le-au mai putut rosti, sîmbătă, la înmormîntarea fiicei lor ■ aproximativ 500 de persoane au condus-o pe Dana Spătaru pe ultimul drum ■

Sîmbătă, 20 martie, aproximativ 500 de persoane au condus-o pe Dana Spătaru - tînăra de 19 ani ucisă în mod bestial de fostul ei prieten, Ciprian Bujdei - pe ultimul ei drum. Încă de la ora 10, strada Dimitrie Cantemir din Vaslui a devenit neîncăpătoare pentru cei care au dorit să fie alături de familia Danei. S-au alăturat cortegiului funerar vecini, studenţi, elevi de liceu şi cunoscuţi ai familiei îndoliate. Cei prezenţi încercau să găsească o motivaţie a gestului făcut de cel ce a declarat că "Dana a fost femeia pe care am iubit-o cel mai mult!". N-au reuşit.

Zeci de coroane, sute de garoafe roşii şi albe. Rînd pe rînd, cei prezenţi au păstrat un moment de reculegere în camera în care se găsea depus sicriul cu trupul neînsufleţit al *Danei Spătaru*, îmbrăcat în rochie albă de mireasă.

Desfiguraţi de durere, părinţii, unchii şi fratele Danei Spătaru nu au putut să facă nici o declaraţie.

La ora 13, cortegiul funerar s-a pus în mişcare. Pe drum, un sobor de preoţi, în frunte cu părintele protopop *Vasile Pîrcălabu*, susţinut de corul *"Adormirea Maicii Domnului"*, a intonat slujbe religioase.

Vasluienii au ieşit pe la porţi, pe la balcoane, au deschis geamurile şi s-au oprit pentru o clipă să se roage pentru iertarea păcatelor Danei Spătaru.

Biserica "Adormirea Maicii Domnului" a fost neîncăpătoare pentru mulţimea de oameni. Cei care nu au prins un loc înăuntru au ascultat slujba la staţia de amplificare din curtea bisericii.

"S-a zguduit cetatea Vasluiului prin pierderea acestei copile! Ieşirea din viaţă nu ne aparţine! Dana Spătaru mergea să-şi îmbogăţească cunoştinţele pentru a deveni om vrednic al societăţii şi pentru întrajutorarea semenilor. Dar barca vieţii sale a fost îndrumată spre oceanul iubirii de un cîrmaci străin voinţei sale, care a dus-o unde nu trebuia încă, spre eterna linişte, acolo unde Dumnezeu patronează peste semeni. Dar, iubiţi fraţi, modul plecării este dureros! Nimeni nu-şi poate imagina clipa şi cupa suferinţei, a durerii trăite de Dana Spătaru. Şi totuşi, în ultima clipă de suferinţă, această copilă a implorat pe acel cîrmaci neîndemînatic: «Te iert! Salvează-mă!» Salvarea era însă la Dumnezeu. Durerea cea mai mare este pentru părinţi. Şi pentru tinerii studenţi, căci rămîne un loc neocupat, o inimă sîngerîndă, pentru că legea egoismului a fost mai presus decît legea iubirii. Dacă v-a greşit, iertaţi-o! Să învăţăm din această tragedie! Să învăţăm să-i educăm pe copiii noştrii. Şi mai ales să-i învăţăm un lucru: «Să nu ucizi!»", a spus protopopul Vasile Pîrcălabu.

La ora 15:45, sicriul cu trupul neînsufleţit al Danei Spătaru a fost coborît în cavoul familiei, din Cimitirul "Eternitatea". Părinţii au rămas mult timp la marginea mormîntului, privind în hăul parcă fără de sfîrşit al gropii şi murmurînd aceeaşi imploraţie fără de răspuns: *"Dana, nu pleca!"* **(Mihai CIOBANU)**

Cortegiul funerar, în faţa casei familiei Spătaru

ORAŞUL PE O COLOANĂ

Iniţiativă pentru salvarea monumentelor Iaşului

Deputatul PNŢCD *Mihai Dorin* a declarat, alaltăieri, în cadrul unei întîlniri desfăşurate cu mai multe personalităţi ale Iaşului, că intenţionează să promoveze un proiect legislativ, prin care oraşul Iaşi să fie declarat zonă de interes naţional. Scopul unei asemenea iniţiative ar fi atît obţinerea unor fonduri pentru conservarea şi restaurarea monumentelor ieşene, cît şi transformarea acestui oraş într-o adevărată capitală culturală şi turistică a României. Mihai Dorin a prezentat, ca precedente, cazul Sibiului şi al unei zone din Bucureşti ce au făcut obiectul unor ordonanţe de guvern, prin care au dobîndit statutul de zone de interes naţional. Motivul intenţiei sale este, după spusele deputatului ţărănist, pe de o parte, numărul mare de obiective culturale şi istorice pe care le deţine Iaşul, iar pe de altă parte, degradarea continuă la care sînt supuse acestea în lipsa unor iniţiative coerente pentru salvarea lor. Participanţii - istorici, arheologi, arhitecţi, reprezentanţi ai Bisericii - au fost unanimi în a aprecia că Iaşul este, de departe, oraşul cu cel mai important capital turistic din ţară, dar că managementul deficitar al resurselor a dus la punerea sa în umbră de către localităţi care dispuneau de mult mai puţine atuuri. Mihai Dorin a spus că intenţionează să obţină finanţare în special din surse neguvernamentale, dar a menţionat că nu este exclus ca unele state, cum ar fi Grecia, Israelul şi Vaticanul, să fie interesate de un asemenea proiect. **(I. AFRĂSINEI)**

Un avocat a cerut ca inculpatul să fie îmbătat

În procesul de viol al lui *Liviu Corduneanu*, avocatul acestuia, în încercarea de a-şi apăra clientul, care a fost beat cînd a săvîrşit violul, a afirmat că pentru lămurirea exactă a circumstanţelor în care s-a săvîrşit infracţiunea este necesară îmbătarea clientului. Judecătorul Tribunalului a respins cererea şi a motivat că, în această situaţie, ar trebui ca omul să stea tot timpul beat, chiar şi în penitenciar. **(Olivia MOCĂNAŞU)**

Un bătrîn gelos şi-a ţinut nevasta închisă în grajd timp de o săptămînă

■ el este acuzat acum de lipsire de libertate şi riscă cinci ani de închisoare

Din pricina geloziei ieşite din comun, un bătrîn de 76 de ani, din Fîntînele, riscă să stea în puşcărie între 1 şi 5 ani. Acuzîndu-şi nevasta că flirtează cu un sătean, şi el de o vîrstă respectabilă, *Gheorghe Popa* a închis-o pe femeie într-un grajd. Cei doi au convieţuit mai bine de 40 de ani şi au avut împreună nu mai puţin de cinci copii, aflaţi acum la casele lor. Necazurile femeii au început în urmă cu cîţiva ani, cînd cel mai mic fiu al lor a plecat de la părinţi şi s-a mutat la casa lui. Femeia a susţinut că soţul ei nu a avut un comportament ieşit din limitele normalului pînă atunci dar, după ce au rămas singuri, el a început s-o spioneze şi să o acuze de legături extraconjugale. În august 1996 el a făcut o adevărată criză de gelozie din cauză că femeia a schimbat cîteva vorbe cu un vecin. Cînd bătrîna a întrat în curte, Gheorghe Popa a înhăţat-o de guler şi a tîrît-o în grajd. După ce a legat uşa cu sîrmă, el i-a spus că din acel moment îi va schimba forţat domiciliul şi că n-o va mai lăsa să vadă lumina zilei. Timp de o săptămînă femeia a fost nevoită să doarmă împreună cu animalele şi să mănînce numai ce se îndura soţul ei să-i ofere. La proces ea a declarat că a încercat de mai multe ori să fugă în timpul nopţii, dar nu a reuşit pentru că uşa era legată foarte bine. După o săptămînă de chin, femeia a fost eliberată de către una dintre fiicele ei, care venise de la oraş să-şi vadă părinţii. Gheorghe Popa riscă, potrivit Codului Penal, o pedeapsă cu închisoarea de la 1 la 5 ani pentru lipsire de libertate în mod ilegal. **(A.SCUTELNICU)**

Elevii pot lua oricînd locul diriginţilor

■ conform unui sondaj, specialiştii au constatat că mulţi elevi îşi depăşesc profesorii la cunoştinţele de psihopedagogie

După ce au prelucrat rezultatele unui sondaj referitor la relaţiile dintre elevi şi diriginţi, specialiştii de la Centrul Judeţean de Asistenţă Psihopedagogică au fost surprinşi să constate că răspunsurile intervievaţilor au coincis cu ideile şi principiile din tratatele universitare de pedagogie şi psihologie.

"Comparînd ceea ce au spus elevii cu ceea ce se scrie în cărţile de pedagogie, am constatat că ei intuiesc perfect cum ar trebui să arate relaţia elev-pedagog", ne-a declarat psihopedagog *Magda Ioachim*, şefa Centrului de Asistenţă Psihopedagogică. În cuvinte simple, elevii au realizat un portret al dirigintelui ideal: răbdător, afectiv, corect în aprecieri, sincer, capabil de comunicare şi de respect. ***"Mi s-a părut interesant că elevii au spus că dirigintele ar trebui să fie aliatul lor, cel care armonizează relaţiile şi nu cel care se înscrie în tabăra celor care îi acuză. Şi noi am remarcat că diriginţii nu au timp suficient să discute să elevii şi că există o mare distanţă între catedră şi bancă"***, a mai spus psihopedagog Magda Ioachim. Ea a mai afirmat că mulţi profesori nu au competenţele şi aptitudinile necesare pentru a fi diriginţi. Unii înţeleg în mod eronat că rolul dirigintelui este numai acela de a le contabiliza greşelile, de a purta discuţii dure cu părinţii, de a strînge fondul clasei şi de a scădea nota la purtare. ***"Diriginţii se axează pe probleme de contabilizare a absenţelor, chestiuni birocratice şi este greu pentru elevi să discute cu nişte diriginţi care se află pe poziţie de administrator. Şi modul în care se adresează elevilor este de multe ori neadecvat şi insultător. Mulţi îşi recuperează materia în orele de diriginţie"***, ne-a declarat psiholog Magda Ioachim. Ea a mai adăugat că majoritatea diriginţilor a realizat acelaşi portret teoretic ca şi elevii, însă puţini sînt dispuşi să-l pună în practică. **(Alina ŢIŢEI)**

A murit singurul expert din Iaşi în detectoare de minciuni

Vasile Bălan

Unul dintre cei mai apreciaţi specialişti ai Poliţiei ieşene a trecut în nefiinţă. Sîmbătă dimineaţă, în urma unui fulgerător infarct miocardic, psihologul *Vasile Bălan*, locotenent-colonel în cadrul IPJ Iaşi, a decedat. La numai 49 de ani, ofiţerul a lăsat în urmă o activitate profesională impresionantă. În cei 19 ani de serviciu în slujba dreptăţii, colonelul a depistat 15.000 de infractori. Absolvent al facultăţii de Psihologie-Filosofie, Vasile Bălan a fost ani în şir singurul expert poligrafist (ofiţer însărcinat cu depistarea infractorilor cu ajutorul unui dispozitiv special, cunoscut şi sub numele de detector de minciuni) din zona Moldovei. Membru fondator al Asociaţiei Poligrafiştilor din România, colonelul Bălan a fost primul psiholog din zona Moldovei care a pus bazele unui laborator de detecţie a comportamentului simulat. Vasile Bălan era cunoscut de colegi ca fiind un specialist de excepţie, pentru care nu exista variantă de compromis. De o modestie ieşită din comun, colonelul era apreciat de toţi colaboratorii săi, poliţişti sau civili. **(D. STÎNGU)**

Noile preţuri

Continuare din pagina 1A

"Intenţionam oricum să creştem preţurile la începutul lunii aprilie. Probabil acest lucru se va întîmpla mai devreme din cauza dolarului, creşterea fiind în jur de 15%", ne-a declarat ***Stelian Amarandei***, director al filialei ieşene a Regiei Autonome a Tutunului.

Nici amatorii de cafea nu au motive de bucurie. Astfel, la tarabe, Jacobs (100 de grame) costa între 24.500 şi 26.000 lei (o creştere de peste 7.000 lei), iar un sfert de kilogram putea fi procurat cu 68.000-70.000 lei.

Cafeaua Elita se găsea, ieri, la preţuri de cca 15.000 lei/100 gr., faţă de 10.000-12.000 lei, înainte de scumpiri . Nova Brasilia costă 10.000 lei/100 gr., Prestige - 15.000lei/100 gr., iar Wienner - 33.000 lei/250 gr.

Preţurile la maşinile pe motorină au zvîcnit

Încă de săptămîna trecută, în cunoscutul tîrg auto de la Cumpărătura de lîngă oraşul Suceava, preţurile au urcat cu cîteva milioane de lei. Cea mai mare creştere s-a înregistrat la autoturismele Diesel, ce funcţionează pe bază de motorină şi consumă puţin. La astfel de maşini, preţurile au crescut cu cîteva sute de mărci germane, sau chiar cu 1.000 de mărci, în funcţie de marca şi starea maşinii respective. Cele mai solicitate sînt autoturismele Volkswagen, care au preţuri de 3.000-8.500 DM. Căutate sînt şi microbuzele, indiferent de destinaţie (transport persoane sau marfă). Preţurile acestora sînt destul de mari, însă relativ constante de cîteva săptămîni, variind între 12.000 şi 18.000 DM. Şi maşinile româneşti se cumpără, deşi în ultimele săptămîni preţul acestora a sărit cu cîteva milioane de lei. Autoturismele Dacia noi se vînd cu 39-44 milioane lei, iar cele vechi au preţuri ce pornesc de la 13-15 milioane lei.

Bătrînii din azile aşteaptă cu sufletul la gură bani pentru mîncare

Săptămîna viitoare se va hotărî soarta celor două cămine pentru bătrîni din Iaşi. Deocamdată, situaţia acestora este destul de critică. Fără fondurile necesare, în scurt timp, cei 333 de vîrstnici ocrotiţi aici vor începe să rabde de foame. ***"Acum ne descurcăm din alimentele care au rămas din aprovizionarea de toamnă. Bătrînii nu trebuie să simtă că este sărăcie"***, ne-a declarat *Mihaela Olteanu*, directoarea Căminului "Sf. Constantin şi Elena". Salariaţii acestei instituţii nu şi-au primit încă lichidările pe luna februarie. La celălalt cămin, din Copou, plata salariilor este la zi, dar instituţia are datorii de aproape 400 milioane lei. De cîteva luni bune, conducerea face rost de mîncare numai pe datorie sau prin sponsorizări pe bază de relaţii personale. Situaţia de "fără stăpîn" a dăunat mult celor două instituţii. Pînă de curînd, ambele cămine erau finanţate de Consiliul Judeţean (CJ) Iaşi. La sfîrşitul lunii ianuarie, o adresă a CJ anunţa pe cei doi directori că, de acum, intră în subordinea Consiliului Local. Din acel moment, cele două cămine nu au mai primit nici un ban, şi s-au descurcat cum au putut. ***"S-a semnat un protocol de preluare a căminelor de către Primărie. După o analiză a cheltuielilor materiale şi cele de personal, săptămîna viitoare se va stabili şi bugetul pentru aceste instituţii"***, ne-a declarat *Ionel Calaopd*, directorul Direcţiei Muncii şi Protecţiei Sociale. **(Dana PAVEL)**

SC COMPAN SA Iaşi
Şos. Moara de Foc nr.2,
tel./fax: 032/252150, 252152

COMUNICAT

Consiliul de Administraţie al SC COMPAN SA Iaşi convoacă **Adunarea Generală a Acţionarilor**, în data de 4 aprilie 1999, ora 8.30 la Casa Sindicatelor Iaşi, cu următoarea ordine de zi:

1. Discutarea şi aprobarea Raportului de Gestiune al Consiliului de Administraţie, Raportului Comisiei de Cenzori, Bilanţului Contabil, Contului de Profit şi Pierderi şi repartizarea profitului net pentru anul 1998.
2. Discutarea şi aprobarea Bugetului de venituri şi cheltuieli pentru anul 1999.
3. Diverse.

Începînd cu data de 30.03.1999, documentele şi materialele informative referitoare la problemele incluse pe ordinea de zi se pot consulta la sediul societăţii.

Parteneri pe viaţă!
© AgencyONE
ROMUS
Iaşi, str. Sulfinei nr. 17, Clădirea ADEC
Telefon/Fax: 032/210492, 212413
http://www.romus.com
Reţele Calculatoare Soluţii integrate
ICL Systems Partner
RTD COMPUTERS
FUJITSU PCs • NOTEBOOKS • SERVERS

EXPERT CENTER
În primăvara '99
Bosch COM 608 = 99$
împreună cu
oferta CONNEX: 2 LUNI ABONAMENT GRATUIT*
CONECTAREA este GRATUITĂ pentru TOTDEAUNA !
*ofertă valabilă numai până la 30 aprilie '99
EuroBIT
Complex Comercial Ştefan cel Mare
Iaşi, str. Cloşca nr.6, Telefon: 21.40.10
GSM: 092 358.006
Preţul nu include TVA

România, la un pas de bulgarizare?

■ *miercurea trecută, România a fost la un pas de bulgarizare - fenomenul petrecut la vecinii noștri în urmă cu trei ani* ■ *într-adevăr, au existat multe similitudini, dar au fost și multe deosebiri* ■ *ne paște însă, pe viitor, o eventuală bulgarizare, sau pericolul a trecut deja?* ■

Miercurea trecută, cînd moneda românească s-a devalorizat, într-o singură zi, cu 5,7%, majoritatea analiștilor și politicienilor și-au amintit evenimentele dramatice prin care a trecut, în 1996, vecina noastră de la sud de Dunăre, Bulgaria. Știrile care veneau de acolo, despre bilete de tramvai plătite în ouă, despre prețuri afișate în dolari și despre bătrîni care străteau prin tramvai ca să mai scape de gerul din locuințe, făceau să treacă fiori reci pe șira spinării multor români. De altfel, analiștii occidentali dădeau atunci ca sigur rîndul României la viitoarea criză economică de aceeași anvergură. Din fericire, nu s-a întîmplat așa: România a rezistat pe buza prăpastiei, deși relațiile cu Fondul Monetar Internațional erau la fel ca și cele ale Bulgariei cu această instituție. Dacă atunci economia românească a scăpat ca prin minune de colaps, iată că trei ani mai tîrziu uraganul recesiunii adie iar la București, băgînd în sperieți pe toată lumea. Timp de două zile, nimeni nu era în stare să facă nici cea mai vagă previziune despre ce se va întîmpla în următoarele ore. Minune sau nu, România scapă și de această dată din vijelie. Cum s-a întîmplat acest lucru? Este chiar o întîmplare? Am înclina să credem că nu. Chiar dacă mulți parametri economici ai Bulgariei anului 1996 și ai României anului 1999 se aseamănă pînă la identificare, alte contexte diferă capital. Întrebarea care se pune acum este dacă acei parametri salvatori vor putea fi menținuți. Altfel, nimeni nu va putea garanta că viitoarea vizită a uraganului recesiunii nu ne va face zob.

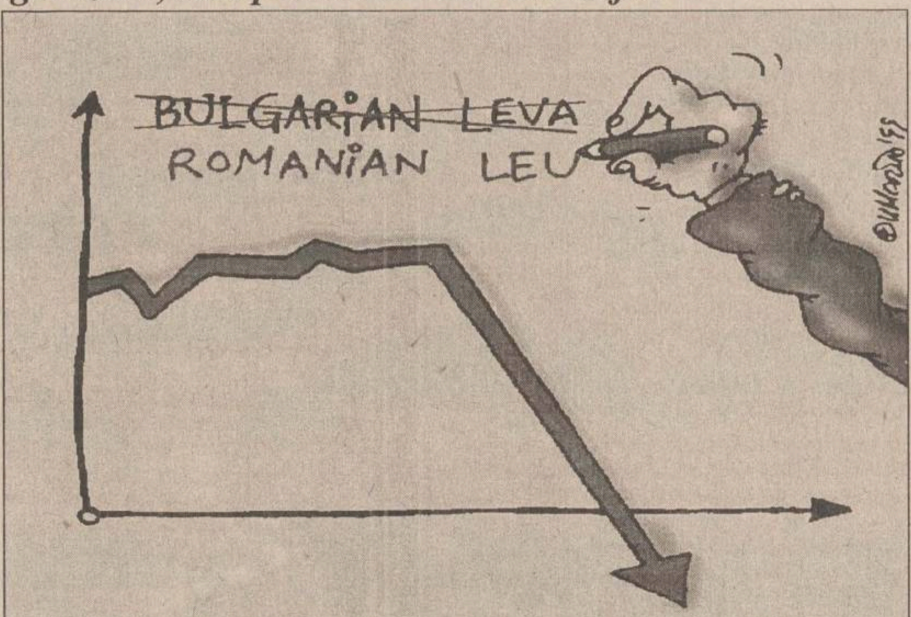

Și vecinii noștri din Sud au avut Bancorexurile lor

Bancorex și Banca Agricolă nu sînt exemple singulare în Europa de Est în ceea ce privește implicarea dezastruoasă a statului într-o "protecție socială" făcută pe spatele băncilor pe care le are în proprietate, protecție pe care cetățenii o plătesc din plin peste cîtiva ani. Problemele celor două bănci românești devalizate de politica economică falimentară a statului care le este patron au fost anticipate de alte două instituții similare din Bulgaria, în 1996, care au fost, în cele din urmă, închise. Însă România a învățat ceva din lecția bulgărească, și a refuzat să declare în stare de faliment cele două bănci.

Istoria Bulgariei premergătoare crizei se aseamănă izbitor de mult cu cea a României contemporane: FMI nu acordă împrumuturi pînă cînd guvernul nu trece la măsuri dure de restructurare, unele bănci intră sub supravegherea băncii centrale iar guvernul trebuie să facă față unui vîrf de plată externă.

Problemele bancare nu au ocolit Bulgaria, astfel încît guvernul a decis, în mai 1996, să închidă banca de stat Mineral Bank, precum și alte bănci care au acumulat pierderi mari. Măsura, considerată parte din eforturile guvernului de reformare a sistemului bancar, era menită să restabilească credibilitatea în finanțele bulgărești. La vremea respectivă, premierul Jan Videnov afirma că respectiva măsură ***"este o decizie corectă, care va pune capăt acordării neglijente a creditelor, precum și acumulării de datorii uriașe de către bănci"***. Închiderea băncilor era făcută sub presiunile FMI, care cerea cu insistență reducerea pierderilor din economie și stabilizarea și rentabilizarea sistemului bancar. De altfel, chiar premierul socialist aprecia că stabilizarea mult-îndatoratului sistem bancar al țării era un element crucial al programului de reformă, care urma să fie analizat și de reprezentanții Băncii Mondiale.

În cele din urmă, nu toate băncile au fost închise, Banca Națională a Bulgariei (BNB) instituind regimul special de supraveghere pentru două dintre cele aflate în pragul insolvabilității, renunțînd la planurile de a le închide imediat. Cele două, Mineralbank și Prima Bancă Privată, au fost trecute în regim de supraveghere specială ***"din cauza pericolului insolvabilității"***. Explicînd aparentul pas înapoi față de radicalismul intențiilor premierului, guvernatorul BNB, Liubomir Filipov, a afirmat că băncile în cauză nu pot fi declarate insolvabile pînă cînd Parlamentul nu va fi ratificat un proiect de lege privind garantarea depozitelor populației. Mineralbank acumulase pierderi de 79 milioane dolari la sfîrșitul anului 1995, iar nivelul datoriilor sale către băncile străine se ridică la 240 milioane dolari. BNB a demis întreaga conducere a celor două bănci și le-a interzis să mai acorde credite, să opereze cu valori mobiliare și cu valută și să accepte depozite și garanții.

În 1996, Bulgaria avea 47 de bănci, din care 11 de stat, și la vremea respectivă se estima că în urma aplicării măsurilor de restructurare va rezulta un nucleu de numai nouă bănci care vor putea funcționa normal.

Amenințarea incapacității de plată obligă guvernul bulgar la reforme

Încercările de amînare a închiderii instituțiilor bancare cu probleme s-au prelungit pînă în noiembrie, cînd Banca centrală a Bulgariei a declanșat procedurile de declarare a falimentului împotriva a opt bănci comerciale. BNB a decis, totodată, să reducă de la 240% la 180% rata centrală a dobînzii. La data de 23 septembrie a acestui an, rata dobînzii fusese stabilită la 300%, ocazie cu care BNB a plasat cele opt bănci sub regim special de supraveghere. Măsurile respective aveau scop declarat restabilirea încrederii populației în sistemul bancar al țării. De asemenea, banca centrală bulgară a decis să închidă 22 de societăți de brokeraj pe motiv că acestea nu respectă regulile de funcționare stabilite de BNB. Principalul motiv de nemulțumire al BNB este legat de faptul că, cel mai adesea, societățile de brokeraj participă direct pe piața valutară, fără a apela la intermedierea unei bănci, acest fapt contribuind la devalorizarea artificială a monedei bulgare.

Aceste măsuri radicale au coincis cu apropierea unei vizite pe care misiunea FMI urma să o facă la Sofia pentru a discuta condițiile de eliberare a unui credit de 115 milioane dolari, de care Bulgaria avea absolută nevoie pentru a evita intrarea în incapacitate de plată. Însă, calculînd rece nivelul la care Bulgaria a îndeplinit cerințele de restructurare economică, FMI a blocat creditul respectiv, afirmînd că îl va elibera doar atunci cînd autoritățile bulgare vor închide 64 de întreprinderi de stat care lucrau în pierdere

Acordarea unor împrumuturi riscante, lipsa de reforme structurale și scurgerea unor importante fonduri în străinătate au contribuit la colapsul sistemului bancar bulgar. Țara are 47 de bănci la o populație de 8,4 milioane de locuitori.

FMI: eterna problemă

În iulie 1996, în chiar toiul crizei, Bulgaria negocia cu Fondul Monetar acordarea celei de-a doua transe în valoare de 115 milioane dolari din creditul aprobat cu o lună înainte și cu care nu reușise să facă față recesiunii. Aceasta nu a mai fost însă acordată niciodată. Prima transă fusese acordată după aplicarea unui program de reformă dur, care includea închiderea firmelor de stat falimentare și a unor bănci insolvabile. Pentru transa a doua, principalele condiții impuse de FMI se refereau la reducerea refinanțărilor lunare de către Banca Centrală a Bulgariei, reducerea ratei lunare a inflației la 2,5% și menținerea sub control a ratei de schimb a monedei. Rata lunară a inflației în Bulgaria atinsese în luna iulie nivelul record de 23,3%, după majorarea taxelor și a prețurilor la servicii, destinate stabilizării bugetului și evitării colapsului financiar. În perioada iulie 1995 - iulie 1996, rata inflației era deja de 82%. Rata de schimb a monedei bulgare în raport cu dolarul a fost în ultimele două luni de 190 leva/dolar. Cursul monedei bulgare s-a redus miercuri la 197 leva/dolar.

Ca urmare a amînării de către FMI a acordării celei de-a doua transe, guvernul de la Sofia decide în cele din urmă accelerarea procesului de privatizare a 15 firme mari de stat. Președintele bulgar, Jeliu Jelev, cerea insistent ajutorul financiar al FMI, pentru depășirea crizei. Eliberarea transei a fost totuși amînată cu o lună pînă la îndeplinirea angajamentelor asumate de guvernul de la Sofia, incluzînd închiderea a 64 de întreprinderi de stat falimentare și stabilizarea sectorului financiar. ***"Astăzi au devenit vizibile rezultatele catastrofale ale suficienței și ale lipsei dialogului cu instituțiile financiare internaționale"***, comenta atunci președintele bulgar.

Peste o lună, FMI decide iar amînarea acordării celei de-a doua transe. ***"O delegație FMI va vizita Bulgaria la sfîrșitul lunii octombrie, va formula concluziile asupra stadiului reformei și va stabili parametrii pentru anul viitor"***, declara, întors cu vestea proastă de la Washington, Dimităr Kostov, ministrul de Finanțe bulgar.

Benzină nu se mai găsea nicăieri

Bulgaria, confruntată deja cu o lipsă acută de valută și cu o criză a pîinii, era afectată, în iulie 1996, de o acută criză petrolieră, în lipsa resurselor proprii și a valutei pentru achiziții din import. Cetățenii bulgari, a căror răbdare a fost pusă deja la încercare în cursul ultimelor zile în care au trebuit să stea la cozi interminabile pentru a cumpăra pîine, s-au văzut puși în imposibilitatea de a se mai deplasa cu mașinile. Timp de cîteva săptămîni, stațiile de benzină particulare din Sofia nu vindeau decît petrol. Doar un număr redus de benzinării de stat mai vindeau motorină.

România și Bulgaria anului 1996

În timpul crizei care a lovit Bulgaria în 1996, analiștii occidentali găseau unele similitudini între economia României și cea bulgărească. Avertismentele pe care economiștii le dădeau încă de atunci ar fi trebuit să ridice unele semne de întrebare în legătură cu metodele pe care guvernații le adoptaseră. Deși se părea că nu ne îndreptăm în aceeași direcție, recenta cădere a leului a readus în atenție "modelul bulgar", similitudinile între ceea ce s-a întîmplat atunci în Bulgaria și evenimentele din România fiind uimitoare.

Multe voci indicau România ca următoarea victimă a unei crize economice de mari proporții, urmîndu-i vecinei de la sud de Dunăre, dar pînă acum acest lucru nu s-a întîmplat. Atunci existau însă diferențe destul de mari între cele două țări. Astfel, oficialitățile bulgare explicau creșterea prețurilor prin existența acordurilor cu Fondul Monetar Internațional, pentru că, în cazul în care nu ar fi aplicat măsurile de austeritate, Bulgaria risca să piardă împrumuturile promise de FMI și Banca Mondială. În schimb, creșterea prețurilor în România se producea în urma devalorizării leului în raport cu dolarul american. Economia României părea să aibă totuși perspective mai bune decît cea a Bulgariei, prognozîndu-se pe atunci o rată de creștere economică relativ ridicată. În Bulgaria guvernul fusese acuzat de prea mare încetineală în abordarea reformei economice și tocmai de aceea avea nevoie disperată de ajutor financiar occidental. Dar, dincolo de cifrele prognozate pentru creșterea economică, atît România, cît și Bulgaria se loveau de probleme similare. România, susțineau economiștii occidentali, reușise să își stabilizeze economia și să reducă inflația, dar guvernul nu a trecut la reforme structurale autentice, ceea ce crea pericolul ca redresarea economică să fie de scurtă durată și, potrivit unui scenariu economic elaborat de o serie de economiști occidentali, economia românească se putea îmbolnăvi de sindromul bulgar: un declin economic neașteptat și rapid. Economia românească nu se afla totuși într-un asemenea stadiu, dar, deși leul nu avea nici pe departe aceeași cădere ca leva bulgărească, tendința sa de depreciere ar fi trebuit să dea totuși de gîndit. Ambele țări mai aveau în comun o trăsătură: importanța pe care o avea în fiecare din ele guvernul. Creșterile masive de prețuri nu au constituit rezultatul forțelor pieței, ci al unor decrete guvernamentale. În cazul României, guvernul promisese indexarea salariilor pentru ca omul de rînd să nu aibă de suferit. Economiștii avertizau însă că acest gen de tactică are un impact negativ, ducînd în cele din urmă la creșterea inflației, unii analiști afirmînd chiar că are același efect ca tipărirea de bani, una din cauzele recunoscute ale hiperinflației. Adepții economiei de piață libere sînt de părere că menținerea dependenței față de un sistem centralizat de luare a deciziilor în domeniul economic este un fenomen nociv, indiferent de țara unde s-ar produce. Acum, în România, sistemul centralizat este încă de actualitate. Ceea ce nu poate însemna decît că o criză asemănătoarea cu ceea ce s-a numit "bulgarizare" nu este exclusă deloc. Totul va depinde însă de evoluția programului de reforme în următoarele luni.

Cinci salarii medii pentru mîncarea dintr-o lună

■ *acesta era adevărul cutremurător al bulgarilor, în urmă cu trei ani, după inflația devastatoare din acel an*

În 1996 bulgarii au experimentat, după ruinarea sistemului bancar și după cea mai gravă criză a cerealelor din istoria sa modernă, cea mai severă creștere a inflației din perioada post comunistă, în condițiile în care rezervele insuficiente de valută au împiedicat banca centrală să intervină în favoarea monedei bulgare. Piața valutară interbancară a fost practic paralizată, ca urmare a incertitudinii legate de ineficiența politicii monetare a băncii centrale. Perspectiva presiunii inflaționiste a determinat populația să cumpere masiv dolari, în încercarea de a-și plasa economiile în valută. Rezervele valutare ale băncii scăzuseră la numai 670 milioane dolari, ceea ce ridica semne de întrebare în legătură cu posibilitatea Bulgariei de a rambursa ratele restante din datoria sa externă, estimate atunci la circa 1 miliard de dolari.

În încercarea disperată de a face față crizei, Banca Națională a Bulgariei a majorat principala rată a dobînzilor de la 49% la 67% pe an, încercînd să susțină cursul monedei naționale fără a apela la intervenții pe piață. Dar nici majorarea cu 4% TVA, care ajunsese astfel la 22%, sau introducerea unei taxe suplimentare de 5% pentru toate produsele de import nu au dus la creșterea veniturilor bugetare.

Numai în luna iulie rata inflației a depășit cu mult pragul de 20%, iar în primele 6 luni ale anului 1996, rata inflației în Bulgaria a fost de 47,5%. ***"Bulgarul este deja la podea și încă nu poate să înțeleagă ce se întîmplă în realitate în jurul său"***, se arăta într-un comentariu apărut în cotidianul "Trud" la vremea respectivă. Potrivit statisticilor oficiale, de la începutul anului 1996 pînă în luna august, viața bulgarului se scumpise cu 81,9%. Astfel, doar în iulie, pîinea s-a scumpit cu 52%, iar carnea cu 18%. Ziarele bulgărești scriau că, în iulie, 80% dintre bulgari reușeau cu greutate să-și cumpere trei kilograme de carne. Unei familii cu doi copii îi erau necesare, într-o singură lună, în jur de 55.000 de leva - circa cinci salarii medii pe economie - numai pentru hrană, iar pentru a plăti curentul, căldura, apa și telefonul, cetățeanul bulgar mai avea nevoie de încă un salariu.

De 50 de ori mai rău

"Bulgarii o duc de 50 de ori mai rău decît acum 5 ani" titrau cotidianele bulgărești în 1996, arătînd că, în perioada 1990-1995, costul vieții în Bulgaria a crescut de 49,75 ori . Astfel, din 1990 și pînă la sfîrșitul anului 1995, prețurile produselor alimentare s-au mărit de 50,2 ori, cele nealimentare au crescut de 42,8 ori, iar cele ale prestărilor de servicii de 60,3 ori. Experții considerau că majorarea periodică a prețurilor la energia electrică și termică, la serviciile poștale și de transport au constituit principalele cauze ale creșterii mari a prețurilor. Faptul că nu s-a înregistrat o corelare a creșterii prețurilor costurilor de producție și a celor de comercializare a dus la situația ca mărfurile bulgare să fie în 1996 mai scumpe decît importurile de același tip.

	România	Bulgaria
Creștere ec. în 1999 (% din PIB)	-2	3
Investiții străine în 1998 (mld. $)	2.8	1
PIB/locuitor ($)	1549	1227
Salariu mediu brut ($)	160	111
Inflație (previziuni pentru 1999)	32	10

Cîteva date comparative actuale între România și Bulgaria

Rușinea sărăciei

■ *o bătrînă moare de rușine fiind surprinsă în flagrant delict de furt* ■ *biletele de transport auto se vînd pe ouă* ■ *bătrînii bulgari se adăpostesc în tramvai, pentru a mai scăpa de frigul din locuințe* ■

"O bătrînă de 70 de ani a murit de rușine, în urma unui atac de cord, cînd a fost surprinsă furînd dintr-un magazin alimentar din orașul bulgăresc Sliven", relata în luna martie a anului 1996 cotidianul "Nosten Trud". Bătrîna a încercat să ascundă sub fustă un pachet de biscuiți. Ea era unul dintre clienții obișnuiți ai magazinului, cumpărînd de obicei iaurt, pîine și biscuiți. În ultimul timp bătrîna a fost auzită plîngîndu-se de faptul că, datorită noilor creșteri de prețuri, nu-i mai ajung banii pentru a cumpăra biscuiți.

Cei mai mulți dintre pensionarii bulgari erau nevoiți să supraviețuiască cu o pensie de 15 dolari. Acești bani erau insuficienți pentru a supraviețui, în condițiile în care, în ultimele luni, Bulgaria era zguduită de un val de scumpiri succesive fără precedent.

Acestea au făcut ca mulți bătrîni să nu-și mai poată permite luxul căldurii la bloc, iar în timpul zilei, pentru a se încălzi, aceștia călătoreau în neștire în mijloacele de transport în comun, accesul în acestea fiind gratuit pentru pensionari. De asemenea, în localitățile rurale, țăranii nu mai aveau bani să plătească biletul pentru a merge la oraș, unele companii acceptînd ca prețul să le fie plătit în ouă sau alte bunuri alimentare.

Promisiuni de reformă și pași timizi spre privatizare

■ *măsurile de evitare a crizei bulgărești se aseamănă izbitor cu promisiunile făcute acum de guvernanții români*

Amenințarea exploziei sociale îl determina pe Jan Videnov, premierul socialist care conducea Bulgaria în 1996, să solicite populației sprijinul pentru reformele pe care cabinetul său intenționa să le pună în practică. Totul, cu scopul de a evita colapsul economic al țării. Videnov declara că decizia de a închide băncile și întreprinderile falimentare a fost greu de luat, insistînd însă asupra faptului că nu exista o soluție alternativă. ***"Problemele cu care ne confruntăm sînt atît de grave, încît guvernul are nevoie de sprijinul întregii societăți pentru acțiunile sale"***, afirma premierul bulgar. La fel ca și miniștrii români de acum, Videnov menționa că în ultimii ani industria bulgară a funcționat la jumătate din capacitate, iar numeroase întreprinderi au ***"înregistrat pierderi mari"*** în timp ce statul le-a garantat credite.

Pentru a nu rămîne doar la nivelul promisiunilor, guvernul bulgar intenționa să lanseze un amplu program de măsuri pentru stabilizarea economiei țării. Videnov lua în considerare introducerea unui consiliu monetar începînd cu data de 2 ianuarie 1997 și măsuri în domeniul stabilizării financiare și al reformei structurale, ceea ce ar fi trebuit, spunea el, să asigure o creștere economică stabilă în '97 și '98. Premierul bulgar afirma chiar că, în situația în care aceste măsuri nu vor fi aprobate de Parlament, cabinetul pe care îl conduce va fi obligat să demisioneze.

Guvernul socialist s-a apucat de un început de privatizare, anunțînd că intenționează să vîndă 42% din toate întreprinderile de stat în schimbul cupoanelor de privatizare sau al banilor. Mai mult chiar, Parlamentul bulgar a aprobat o nouă lege a impozitului pe profit, menită să contribuie la stimularea investițiilor străine în această țară, lege care reducea impozitul pe profit cu 4 procente. Noua lege prevede scutirea de impozit pe o perioadă de trei ani pentru companiile mixte cu un capital minim de 5 milioane dolari și în care participarea străină era de peste 50%.

În timp ce guvernul elabora planuri de salvare a unei economii prost gestionate timp de șase ani, majoritatea bulgarilor considerau că guvernul este incapabil să scoată țara din criză

Cea mai întîlnită reprezentare a guvernului bulgar era aceea a unei grupări care apăra doar interesele marilor afaceriști și ale ex-comuniștilor. Conform unor sondaje de opinie, în perioada crizei, peste 80% dintre subiecți considerau că executivul nu face față problemelor ridicate de creșterea accelerată a costului vieții. Trei sferturi dintre chestionați credeau că guvernul nu poate stăvili șomajul, iar 80% erau de părere că guvernul nu putea combate corupția.

Nici premierul Jan Videnov nu se bucura de simpatia bulgarilor, două treimi dintre aceștia considerîndu-l inapt pentru funcție, în timp ce doar 2% dintre subiecți credeau că guvernul și-a onorat promisiunile pre-electorale.

O treime dintre bulgari credeau că guvernul apără interesele foștilor comuniști, iar alți 22% opinau că marii afaceriști sînt cei ce se bucură de protecția executivului. Doar 2% dintre subiecți apreciau că guvernul apără interesele săracilor.

Sfîrșitul: demisia guvernului

Inevitabila moțiune de cenzură, inițiată de opoziție ca urmare a politicii care a condus Bulgaria spre dezastru economic, a transformat parlamentul bulgar într-un adevărat circ, deputații exprimîndu-și opiniile în bulgară, rusă și engleză. Cu toate acestea, guvernul a rămas în funcție.

Astfel, un deputat al Uniunii Forțelor Democratice (UDF) s-a adresat parlamentarilor socialiști în limba rusă - ***"limba pe care ei o înțeleg cel mai bine"***. ***"I-am spus de atîtea ori premierului Jan Videnov că guvernul său este incompetent, dar acum o voi spune în rusă, poate va înțelege, în sfîrșit, mesajul"***, a afirmat Iordanov. ***"Ați furat pîinea de la gura poporului, ați furat banii poporului și locurile de muncă ale oamenilor"***, a adăugat el în bulgară și rusă.

Pentru a nu fi mai prejos, un deputat socialist s-a adresat colegilor săi în limba engleză, explicîndu-le acestora că prioritatea politicii externe a guvernului este integrarea în structurile euro-atlantice. ***"Cred că nu ați ales limba potrivită. Trebuie să le amintesc colegilor mei de dreapta că în 1996 nu este de ajuns să vorbim rusa. Trebuie să cunoaștem și alte limbi străine"***, a declarat deputatul socialist.

Apogeul crizei politice bulgare a fost marcat de demisia premierului bugar, Jan Videnov, în 21 decembrie. Premierul afirma că gestul său va conduce la instalarea ***"acelui guvern de care Bulgaria are nevoie"***. În cele din urmă, Videnov a fost făcut responsabil principal de criza economică gravă în care se găsea la acea oră Bulgaria. În anul următor, 1997, datorită ineficienței guvernării și înșelării unor așteptări populare pe care singur le-a creat, Partidul Socialist, din care făcea parte, a pierdut alegerile.

Pagină realizată de Sergiu UNGUREANU

Citiți în numărul de mîine o analiză economică aprofundată despre acest subiect, precum și despre posibilitatea ca o eventuală "bulgarizare" să infecteze, în viitor, economia românească.

Monitorul
Financiar

NOUTĂȚILE ECONOMICE

Creditarea IMM-urilor ar putea începe la mijlocul lunii aprilie

Creditele pentru întreprinderile mici și mijlocii (IMM), cu dobîndă redusă, ar putea fi acordate începînd cu mijlocul lunii aprilie, dacă la licitația propusă să se desfășoare în 2 aprilie a.c., pentru alegerea băncii prin intermediul căreia se vor derula creditele, vor exista, potrivit prevederilor legale, cel puțin trei oferte, a declarat ***Gabriela Platon***, purtătorul de cuvînt al Agenției Naționale pentru Ocupare și Formare Profesională (ANOFP). Ea a adăugat că, după selecționarea băncii, va exista o perioadă de contestații de o săptămînă, după care se va încheia contractul efectiv cu banca selecționată, astfel încît, dacă totul merge bine, după 15 aprilie să poată fi derulat efectiv programul de creditare a IMM. În cazul în care nu vor fi cel puțin trei oferte din care ANOFP să poată selecționa o bancă, va fi reluată întreaga procedură de licitație. Dacă nici a doua oară nu vor exista trei oferte, atunci Agenția va fi obligată să meargă pe varianta selecției unice. Purtătorul de cuvînt al ANOFP a adăugat că mai multe bănci, și anume BCR, Banca Agricolă, Bankcoop și Banc Post, precum și CEC, și-au exprimat deja interesul pentru această acțiune. În acest an, au fost prevăzute în buget 150 de miliarde de lei pentru acordarea unor credite cu dobîndă redusă întreprinderilor mici și mijlocii. Anul trecut, valoarea creditelor acordate s-a ridicat la aproape 70 de miliarde de lei, însă procedura de creditare a demarat abia în luna septembrie, tocmai din cauză că singura bancă interesată a fost Banc Post, de altfel cea prin care s-au derulat efectiv creditele.

Italienii ne învață cum să atragem turiști la munte

Italia va investi peste 1 miliard de lire italiene (aproape 8 miliarde lei) pentru un proiect de asistență tehnică privind restructurarea și dezvoltarea turismului în ariile montane din România. Investiția totală este de 1,344 miliarde lire italiene, dintre care Ministerul Comerțului Exterior al Italiei va suporta 661,5 milioane lire italiene. Autoritatea Națională pentru Turism (ANT) va acoperi, în natură, echivalentul a circa 290 milioane de lire, diferența fiind suportată de firme private italiene (printre care și centrul de avalanșe Regione Veneto, care constituie una dintre marile atracții turistice internaționale). Principalele stațiuni montane din România care vor fi supuse atenției specialiștilor italieni vor fi: Semenic, Stîna de Vale, Păltiniș, Borșa, Vatra Dornei, Durău, Poiana Brașov, Predeal, Bușteni și Sinaia. În opinia reprezentanților italieni, proiectul va fi realizat în 18 luni, iar derularea lui va începe cel tîrziu la 1 aprilie. Președintele ANT, Sorin Frunzăverde, este de părere că acest proiect va determina un important flux de investiții și de turiști în zonele montane din România. *"Această evaluare a potențialului turistic, vizează și posibilitatea ca pe viitor România să fie inclusă în circuitul marilor competiții internaționale de ski pentru că țara noastră are din plin acest potențial"*, a precizat *Sorin Frunzăverde*. Proiectul are în vedere două părți esențiale. În primul rînd este vorba despre acordarea de asistență tehnică (indispensabilă pentru dezvoltarea turismului de munte, atît iarna, cît și vara), iar în al doilea rînd despre formarea managerială. *"În fiecare fază a proiectului este prevăzută prezența în Italia a 10 manageri români care reprezintă principalele stațiuni montane. Aceștia vor fi instruițI în legătură cu dezvoltarea și restructurarea domeniului turistic a celor 10 centre pe care le conduc"*, a precizat președintele ANT. **(Mihaela VASILESCU)**

FPS a cerut un leu și a primit trei

■ *în medie, pentru firmele vîndute de FPS - Iași în acest an, raportul dintre cît a primit și cît a cerut este 2,85* ■ *pînă la începutul lunii mai, din privatizările din județul Iași ar trebui să se strîngă 38,8 miliarde lei* ■

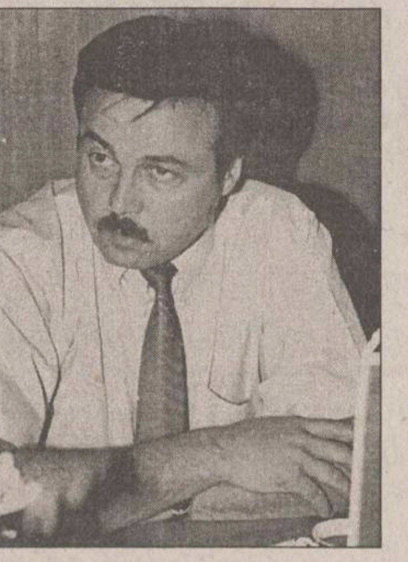

Felix Hrestic, șeful sucursalei ieșene a FPS

De la începutul anului, Fondul Proprietății de Stat - sucursala Iași a încheiat 18 contracte de privatizare pentru firme mici și mijlocii, pentru care va încasa, pînă la începutul lunii mai 38,897 miliarde lei. Între acestea, cele mai sonore și bănoase privatizări sînt "Alimentara", adjudecată de "Tofan Investment", "SUT" Iași cumpărată de grupul belgian "Lafarge". Randamentul realizat în primele luni ale anului din aceste vînzări a fost de 2,85, adică pentru fiecare leu cerut ca preț de pornire al licitației FPS are de primit 2,85 lei. Însă, trebuie precizat faptul că numai la "Alimentara", prețul de pornire al licitației a fost de 2.000 lei, iar cel de adjudecare a fost de 7.580 lei, deci la această investiție randamentul a fost de 3,79. Cu alte cuvinte, la restul cumpărătorilor, randamentul a fost mai mic, deci cumpărătorii nu s-au mai aruncat la prețuri astronomice. Reținerea în a da mulți bani pe acțiunile statului este explicabilă și prin faptul că opt din contracte au fost semnate cu persoane fizice.

Printre firmele cumpărate cu "banii de buzunar" ai unor persoane fizice, menționăm: "Ilcons", "Contact", cîteva magazine și "Agromec" Pașcani. De asemenea, "Prodhart" a fost cumpărată de o firmă asociată cu o persoană fizică. Majoritatea dintre persoanele fizice care au făcut afaceri cu statul au cumpărat spații comerciale. **(C. S.)**

Prețurile la apartamente par încremenite

■ *din cauza ofertei foarte generoase și a puterii de cumpărare scăzute, locuințele nu s-au scumpit odată cu dolarul*

Creditele CEC sau devalorizarea monedei naționale au fost, de cele mai multe ori, motive suficient de bune pentru ca prețurile de pe piața locuințelor să "îngrașe" cu cîteva procente. Deși cursul de schimb a înregistrat în ultimele zile o creștere extrem de accentuată, pe piața imobiliară din Iași domnește calmul. *"A fost o surpriză extrem de plăcută pentru mine să văd că oamenii au ajuns în final la o maturitate financiară, și nu se mai grăbesc să ridice prețurile"*, a declarat *Mariana Grigoriu*, director al agenției imobiliare "Meridian Service". Astfel, prețurile apartamentelor au rămas relativ aceleași, uneori chiar mai mici puțin decît anul trecut pentru apartamentele cu mai multe camere, mai puțin căutate. *"La apartamentele cu trei sau patru camere cred că prețurile au mai scăzut cu cîteva procente, comparativ cu sfîrșitul anului trecut"*, a explicat *Elena Lascu*, administrator la agenția imobiliară "Elmarc". Astfel, prețurile unui apartament cu două camere variază între 45-60 milioane de lei (la periferie) și 100-120 milioane lei sau chiar mai mult în zonele centrale, în funcție de îmbunătățiri și dotările aferente.

"Cele mai căutate apartamente sînt acum cele cu două camere. În urmă cu cîteva luni, cererile pentru una și două camere erau cam la paritate. Acum însă, lumea preferă să cumpere un apartament cu două camere, dînd puțin mai mulți bani, decît să se înghesuie la o cameră", a declarat *Mariana Grigoriu*. Spre deosebire de perioada iernii, cînd tranzacțiile imobiliare erau destul de "înghețate", cele cîteva zile de primăvară au făcut ca cererile de locuințe să fie mai mari. *"Sînt mai mulți clienți, iar prețurile se mențin în continuare la același nivel, n-au crescut din cauza dolarului"*, aprecia un agent imobiliar de la agenția "Acasă". Dacă prețurile apartamentelor n-au crescut odată cu cursul valutar, cei care plătesc chirii în valută vor scoate mult mai mulți bani din buzunar. Astfel, dacă la pentru luna februarie, chiria pe o lună în zona centrală ajungea la 1,2-3 milioane de lei, acum , pentru același apartament, chiriașii vor trebui să dea 1,5-6 milioane lei, în cazul în care chiria este negociată în dolari. *"De multe ori chiria se stabilește în valută, dar în zonele mai limitrofe ale orașului e fixată totuși în lei"*, explica Elena Lascu, director la "Elmarc". **(Alina CORDUNEANU)**

Căderea leului a suspendat pariurile pe valută

■ *bursele futures încearcă să-și protejeze clienții în condițiile devalorizării accentuate a monedei naționale*

Bursa Monetar-Financiară și de Mărfuri Sibiu (BMFMS) a fost nevoită să recurgă, la sfîrșitul săptămînii trecute, la suspendarea temporară a ședințelor de tranzacționare a celor trei contracte futures pe valute, pentru a proteja clienții împotriva efectelor cauzate de deprecierea leului. (Într-un contract futures, vînzătorul și cumpărătorul se înțeleg asupra prețului cu care va fi tranzacționată o anumită marfă peste o perioadă de timp stabilită prin contract). Pe de altă parte, ***Mircea Filipoiu***, președintele Bursei Române de Mărfuri a precizat că indiferent ce s-ar întîmpla pe piața valutară interbancară, nu există decît trei alternative de evoluție ale cursului: creștere, stagnare sau scădere. *"În situația dată este clar că ultimele două alternative ies din calcul și adevărata problemă devine interesul nu pentru a afla dacă va crește dolarul, ci cu cît va crește el în raport cu moneda națională"*. Președintele Fondului Proprietății de Stat, ***Radu Sîrbu***, apreciază că devalorizarea monedei naționale nu va afecta procesul de privatizare și nici prețul acțiunilor vîndute, pentru că FPS negociază în valută. *"Investitorii străini sînt favorizați, pentru că prin devalorizarea leului exporturile sînt încurajate, ceea ce contribuie la îmbunătățirea stării de sănătate economico-financiară a companiilor pe care le oferim la vînzare"*, a declarat Radu Sîrbu.

Senatorul Nicolae Văcăroiu a declarat, la Pitești, într–o conferință de presă că în perioada următoare o firmă din trei va da faliment, din cauza devalorizării în avalanșă a leului. Fostul premier a apreciat că patronii nu au nici o soluție pentru a scăpa de faliment și că ei vor fi obligați să–și recalculeze prețurile, la un curs mediu de 16.000–16.500 lei/dolar, ceea ce va afecta vînzările din cauza reducerii puterii de cumpărare. *"Patronii ar trebui să înceapă reevaluarea activelor firmelor"*, a mai adăugat senatorul PDSR. **(Mihaela VASILESCU)**

AGENDA LEGISLATIVĂ ECONOMICĂ

Turiștii străini își vor putea recupera TVA-ul

■ *la ieșirea din țară, aceștia pot primi înapoi banii reprezentînd taxa pe valoarea adăugată din prețul produselor pe care le cumpără în România*

Încercarea de aliniere la practicile legislative internaționale s-a concretizat recent printr-un Ordin emis de Ministerul Finanțelor. Acesta se referă la restituirea taxei pe valoare adăugată (TVA) străinilor care ies din țară cu mărfuri cumpărate în timpul vizitei lor și va intra în vigoare pe 26 iulie a acestui an. Pentru a putea recupera taxa pe valoare adăugată, turiștii străini trebuie să îndeplinească anumite condiții. Acestea sînt însă destul de multe și complică lucrurile. Faptul că sistemul de plată cu cec sau carduri nu este încă dezvoltat, încurcă și mai mult situația. În primul rînd, bunurile trebuie cumpărate din același magazin, fiind necesar ca valoarea lor să depășească trei milioane lei. În plus, magazinul trebuie să aibă o autorizație anuală specială care îi dă dreptul să restituie TVA străinilor și să aibă afișată sigla "TAX FREE". Trebuie menționat că între data expedierii sau transportării în străinătate și data solicitării restituirii TVA nu trebuie să fie mai mare de 90 de zile. TVA vor recupera însă doar cei care călătoresc cu avionul, deoarece bunurile trebuie să treacă printr-un birou vamal care funcționează în incinta aeroporturilor internaționale. Turistul străin trebuie să păstreze originalul facturii fiscale, documentele care atestă achitarea contravalorii bunurilor și cele două exemplare ale documentului de restituire a TVA.

Condițiile impuse firmelor

Restituirea TVA dă bătaie de cap și firmelor care vînd bunuri străinilor. Vînzătorii trebuie în primul rînd să depună cerere de autorizare. Pentru a obține această autorizare firma trebuie să îndeplinească anumite condiții:

■ să fie înregistrată la organele fiscale ca plătitoare de TVA pentru întreaga activitate sau pentru activitatea de restituire a TVA;

■ să nu aibă debite restante la bugetul de stat și nici abateri de la obligațiile fiscale;

■ să aibă o solvabilitate suficientă pentru desfășurarea activității de restituire a TVA (să realizeze un volum mediu lunar al desfacerilor de minimum 100 milioane lei);

■ să fie autorizată să desfășoare activitate în punctul de frontieră:

În momentul vînzării trebuie să emită factură fiscală, plus trei exemplare de Document de restituire a TVA. De asemenea, la sfîrșitul fiecărei luni firma va întocmi situația restituirilor de TVA. Avantajul firmelor autorizate este faptul că pentru activitatea de restituire au dreptul să rețină un comision în lei, pînă la 3% din TVA solicitată. **(Laura PĂDURARU)**

Pe lîngă impozite, firmele "contribuie" și cu alți bani la buget (II)

Contribuția la constituirea Fondului de pensii și asigurări sociale ale agricultorilor

■ H.G. nr.3/18 ianuarie 1997 privind unele măsuri de constituire a Fondului de pensii și asigurări sociale ale agricultorilor, publicată în M.O. 8/24 ianuarie 1997;

■ Instrucțiuni ale Ministerelor Finanțelor și Muncii nr.193/19 martie 1997 și nr.19808/24 martie 1997 privind modul de calcul și de virare a sumelor datorate Fondului de pensii și asigurări sociale ale agricultorilor, publicate în M.O. 127/1997;

Contribuția la Fondul de risc și accident

■ Legea nr.53/1 iunie 1992 privind protecția socială a persoanelor handicapate, publicată în M.O. 119/4 iunie 1992;

■ Ordin al Ministerului Finanțelor nr.82/30 aprilie 1997 pentru aprobarea Instrucțiunilor privind calculul și vărsarea contribuției agenților economici la Fondul de risc și accident, publicat în M.O. 93/30 aprilie 1997;

■ Legea nr.57/9 iunie 1992 privind încadrarea în muncă a persoanelor handicapate;

Contribuția la Fondul special pentru dezvoltarea și modernizarea punctelor de control pentru trecerea frontierei, precum și a celorlalte unități vamale

■ Legea nr.8/7 martie 1994 privind constituirea și utilizarea Fondului special pentru dezvoltarea și modernizarea punctelor de control pentru trecerea frontierei, precum și a celorlalte unități vamale, publicată în M.O. 62/10 martie 1994;

■ Ordin al Ministerului Finanțelor nr.886/7 iulie 1994, publicat în M.O. 197/29 iulie 1994;

■ O.G. nr.22/11 august 1995, publicată în M.O. 190/21 august 1995;

Contribuția la Fondul special pentru dezvoltarea sistemului energetic

■ O.G. nr.29/22 iulie 1994 privind constituirea și utilizarea Fondului special pentru dezvoltarea sistemului energetic;

■ Legea nr.136/30 decembrie 1994, publicată în M.O.368/30 decembrie 1994;

■ Lege nr.18/26 februarie 1997 pentru modificarea O.G. 29/1997, publicată în M.O. 32/27 februarie 1997;

Contribuția la Fondul special al drumurilor publice

■ Legea nr.118/16 octombrie 1996, publicată în M.O. 261/25 octombrie 1996;

■ O.U.G. nr.20/19 mai 1997, publicată în M.O. 95/20 mai 1997;

■ O.G. nr.72/25 august 1998 pentru modificarea și completarea Legii118/1996, publicată în M.O. 316/27 august 1998.

(acest material a fost realizat în colaborare cu Maria Țăranu, reprezentant al Ministerului de Finanțe în teritoriu)

Curs calculat de BNR, 19.03.1999

14.825 lei/dolar
8.288 lei/marca

COOPERATIVA DE CREDIT BANCA POPULARĂ
"MINERVA"

vă oferă începînd cu data **14.01.1999** următoarele dobînzi pentru depunerile la termen:

1 lună ... 64% pe an	**6 luni ... 67% pe an**
3 luni ... 68% pe an	**12 luni ... 70% pe an**

Relații suplimentare la sediul din strada Costache Negri nr. 10 (în spatele Halei Centrale), tel. 143.000.

Afaceri fără frontiere:
Catalogul EUROPAGES

EUROPAGES este titlul unui catalog european unic, tradus în **6** limbi, editat în **1 200 000** de exemplare și distribuit în **30** de țări europene. Cu o rată de consultare excepțională, EUROPAGES este editat sub formă de catalog, pe CD-ROM și pe Internet. În EUROPAGES puteți găsi cei mai buni funizori, cele mai avantajoase oferte și cei mai serioși parteneri. Aveți acces la clienți altfel inaccesibili, sunteți alături de cei mai buni furnizori europeni și aveți șansa cuceririi unor noi piețe în Europa.

Înscrierile în catalogul EUROPAGES 2000 se fac până la 31 mai 1999 prin:

necomm Tel.:032-211525
Fax:032-270415
E-mail: sales@necomm.ro

Cumpără mai bine, vinde mai mult!

Banca Transilvania ■ Sucursala IAȘI - str. Ghica Vodă 3A ■ Tel. 216770, 215011, fax: 216770

DOBÎNZI AVANTAJOASE LA DEPOZITE
Clienții Băncii Transilvania beneficiază acum de dobînzi mult mai atractive pentru constituirea de depozite

	Persoane fizice	*Persoane juridice*
1 lună	53%	50%
3 luni	55%	52%
6 luni	53%	50%
9 luni	50%	47%
12 luni	48%	45%
Suma minimă:	300.000 lei	25.000.000 lei

Dobînzile sînt ferme pe toată perioada contractului de depozit.
Banca Transilvania nu percepe comision la depunerile de numerar.
Certificate de depozit cu discount:
dobînda nominală 52,00%/an
randament 59,77%/an
valoarea absolută a dobînzii de plătit pentru certificatele din:
seria B 1.000.000 lei 130.000 lei
seria A 500.000 lei 65.000 lei
Vă așteptăm la sediul băncii:
Luni - Vineri: 8.00 - 18.00; Sîmbătă: 9.30 - 12.30

B.R.D. ■ Sucursala IAȘI - str. A. Panu 1B-2A ■ Agenția A.Panu - bd. Ștefan cel Mare și Sfînt 53 ■ Agenția Independenței - str. Vasile Conta 1 ■ Agenția TG. FRUMOS - str. Cuza Vodă 7 ■ Program de lucru: 8.30-14.00; 15.30-17.00

procente pe an

NR. CRT.	Disponibilități în:	CATEGORII DE CLIENȚI:	PLATA DOBÎNZII SE EFECTUEAZĂ	30 ZILE	60 ZILE	90 ZILE	180 ZILE	270 ZILE	365 ZILE	730 ZILE	1095 ZILE
1.		Persoane fizice	la expirarea termenului	-	-	53	55	57	61	75	90
2.		Persoane fizice	lunar	50	51	52	53	54	55	-	-
3.	Lei	Persoane juridice	la expirarea termenului	50	51	52	53	54	55	-	-
4.	USD	Persoane fizice și juridice	lunar	4.65	-	4.75	5	5.1	5.25	-	-
5.	DEM			3.3	-	3.35	3.5	3.55	3.6	-	-

Pentru toate operațiunile efectuate în contul dvs. de depozit
BRD NU PERCEPE COMISIOANE.
Depozitele constituite de persoane fizice beneficiază de garanția Fondului de garantare a depozitelor în sistemul bancar.

Fondul de Investitii si Dezvoltare - F.I.D.E.

Valoarea la zi a unitatii de fond	1.107.917 lei
Cresterea fata de saptamana precedenta	1,91%
Valoarea activului net	3.444.814.930 lei
Numarul de unitati de investitii	3.109

Administrator
S.M.F. 2000 S.A.
Bucuresti, str. Negustori Nr.31
tel:312.28.25, fax:312.67.57
autorizată de C.N.V.M. prin
decizia D5341/23.12.1998

Depozitar:
B.C.I.T. S.A.
București Calea Victoriei Nr.15
intr.E sect.3, tel:303 27.72

Distribuitor:
Banca Agricola S.A.
prin sucursalele sale

risc: scăzut

Fondul F.I.D.E. a fost autorizat de C.N.V.M. prin decizia D 197/26.01.1999
Informatii privind distributia unitatilor de investitii se pot obtine de la sucursalele Bancii Agricole sau de la sediul Administratorului

" Performantele anterioare ale fondurilor nu constitue o garantie a realizarilor viitoare "

GRUPUL FINANCIAR GELSOR

GELSOR

Agenția din IAȘI cu sediul în str. Sf. Lazăr nr. 4, mezanin (în zona comercială din spatele tribunalului)

oferă clienților, persoanelor fizice și juridice:

- servicii de consulting pentru oferte publice și plasamente private
- garantarea ofertelor publice și a plasamentelor private
- servicii de brokeraj la B.V.B. și piața RASDAQ
- cercetare asupra societăților listate și nelistate
- distribuire de titluri de participare pentru Fondul Național de Investiții

FNA FONDUL NAȚIONAL DE ACUMULARE

Data lansării: 3 februarie 1999

Valoarea la zi a Unității de Fond: 11.105 lei

Numărul de UF în circulație: 1.135.779

Activul net: 12.612.825.795 lei

Creșterea față de săptămîna precedentă: 2,35 %

Depuneri la Agenția FNI, FNA din Iași, str. Moara de Foc nr. 35, telefon: 032/215406, 216253.

FONDUL NATIONAL DE ACUMULARE

Fondul Național de Investiții

Valoarea la zi a UF: 283.150 lei

Creșterea față de săptămîna precedentă:	**2,33%**
Creșterea față de 1 ianuarie 1999:	**29,06%**
Activ net:	**974.370.117.000 lei**
Numărul de UF în circulație:	**3.441.180**

FNI FONDUL NAȚIONAL DE INVESTIȚII

Operațiuni cu investitorii la biroul FNI, FNA cu sediul în Moara de Foc nr. 35, tel. 032/215406, 216253.

Monitorul Editoriale

NAȚIONAL

Problemele reformei sistemului de pensii

Sistemul de pensii din România este bazat exclusiv pe redistribuire. Acest tip de sistem cere celor care se află acum în activitate să plătească pensiile celor aflați acum la pensie. Echilibrul pe termen lung al sistemului redistributiv depinde de raportul dintre numărul cotizanților și cel al pensionarilor (raportul de dependență). Sistemul redistributiv este un tip de sistem cu beneficiu definit. Aceasta înseamnă că pensia este stabilită în avans, beneficiile depinzînd de vechimea în muncă și de salariul pe o anumita perioadă. Alterarea dezastruoasă a ratei de dependență (de la 3,6/1 în 1989 la 1,3/1 în 1998), creșterea cotelor de contribuție, manipularea cuantumului pensiei de către angajați și patroni, deficitul foarte mare al bugetului asigurărilor sociale, faptul că pensia nu mai exprimă corect relația dintre contribuțiile plătite și nivelul pensiei obținute fac din reforma sistemului de pensii o necesitate de prim ordin.

Legea privind sistemul public de pensii și alte drepturi de asigurări sociale, adoptată de curînd de Camera Deputaților la propunerea guvernului, reprezintă o încercare de a rezolva dificultățile pe care le traversează sistemul. Legea prevede crearea unui sistem unic prin comprimarea diferitelor tipuri de pensii. Sistemul va fi garantat de stat și se va baza exclusiv pe redistribuire. Numărul contribuabililor va fi mărit, iar vîrsta de pensionare va crește progresiv. Baza de calculare a pensiei va fi schimbată prin introducerea unui sistem pe puncte, calculabil pe întreaga perioada de activitate. Sistemul grupelor de muncă urmează să fie revizuit pe baza unor criterii și metodologii mai restrictive. Se va înființa Casa Națională de Asigurări Sociale. Aceasta va fi o instituție publică autonomă de interes național, condusă pe principiul tripartitismului, cu participarea reprezentanților guvernului, contribuabililor și asiguraților beneficiari ai sistemului. Stagiul complet de cotizare la fondul de pensii va fi de 30 de ani pentru femei și 35 de ani pentru bărbați. Problemele pe care noua lege încearcă să le soluționeze sînt cele ale tranziției de la comunism la economia de piață. Dificultățile sistemului de pensii din România sînt însă de două tipuri. Problemelor specifice li se adaugă cele cu care se confruntă sistemul public de pensii în țările occidentale: probleme demografice (număr mic de nașteri la mia de locuitori; speranța de viață a pensionarilor în creștere; îmbătrînirea populației) și economice (prelungirea studiilor; piața muncii pentru tineri; număr mare de slujbe precare).

Estimările demografice făcute în state din vestul Europei indică o puternică degradare a raportului între numărul persoanelor în vîrsta de peste 60 de ani și numărul celor cu vîrste între 15 și 59 de ani. În Franța, de exemplu, se estimează o degradare de la 0,33 în prezent la 0,47 în 2020 (Join-Lambert, 1997). Speranța de viață a vîrstnicilor a crescut în țările puternic industrializate cu mai mult de 10 ani între 1950 și 1995 (bărbații de la 63,4 la 73,8, iar femeile de la 69,2 la 81,2). În plus, piața muncii pentru tineri este în majoritatea statelor capitaliste precară. Această piață cere creșterea calificării și a exigenței profesionale.

În România, Ministerul Muncii și Protecției Sociale, inițiatorul proiectului de lege privind sistemul public de pensii și alte drepturi de asigurări sociale, se așteaptă la o creștere a raportului de dependență de la 1,3/1 în prezent la 2,5/1 în 2015. Va urma însă, conform estimărilor specialiștilor guvernului, o deteriorare a raportului, acesta ajungînd la 2,5/1 în 2050. Contribuția pentru sistem va scădea de la 22,5%, în 1998, la 14%, în 2015, după care va crește la 24% în 2050.

Succesul reformei asigurărilor sociale depinde și de unele avantaje contextuale ale sistemului public. E vorba, în primul rînd, de imaturitatea sistemului. Sistemele de pensii bazate pe redistribuire sînt în toată lumea (iar România nu face excepție) relativ recente.

Odată cu trecerea timpului, persoanele care beneficiază de sistem sînt tot mai numeroase. Un alt avantaj este cel al numărului mic de femei care primesc pensii semnificative. În prima jumătate a secolului, numărul femeilor casnice era mult mai mare decît astăzi. Faptul că femeile au ajuns să contribuie în aceeași măsură cu bărbații face previzibilă o creștere a numărului de femei cu pensii de vechime integrală.

Calculele guvernului nu iau în considerare datoria implicită a pensiei publice. Acest indicator desemnează valoarea beneficiilor așteptate de cei ce plătesc în acest moment taxa pentru asigurările sociale. În plus, prin natura lui, sistemul redistributiv are un impact negativ asupra economiilor făcute de populație. Oamenii nu sînt preocupați să-și asigure viitorul, fiind tentați să cheltuiască, mai degrabă decît să economisească sau să investească.

O serie de neajunsuri decurg din faptul că sistemul redistributiv propus de guvern va fi administrat de stat. Este posibil ca viitoarea Casă Națională de Asigurări Sociale să investească în întreprinderile de stat cu pierderi. Aceste fonduri vor putea împrumuta statul, finanțînd astfel deficitul bugetar. Investițiile făcute de stat nu au ca unic scop profitul. Deseori, aceste investiții sînt nerentabile. Guvernul american controlează, datorită fondurilor asigurărilor sociale, bursa. Investițiile făcute de guvern pe piața bursieră nu sînt însă dintre cele mai profitabile.

Noua lege a pensiilor prezintă, așadar, numeroase dezavantaje. Menținerea unui sistem redistributiv obligatoriu nu poate reprezenta o soluție pe termen lung. Dificultățile cu care se confruntă sistemele de pensii de stat în țările dezvoltate, dispariția avantajelor contextuale, datoria implicită a pensiei publice, impactul negativ asupra economiilor și problemele create de o administrare publică a fondurilor ne determină să concluzionăm că un sistem redistributiv este insolvabil. **(Mihai BODIU)**

METRONOM

Un cetățean al lumii: Yehudi Menuhin

Alex VASILIU
redactor muzical - TVR Iași

Filmul artistic american "Competiția" (care a rulat la noi în anii 1985-1986) spunea povestea unei pianiste pe care o profesoară severă (interpretată de Lee Remick), surdă și oarbă la problemele de neocolit ale tinereții - o pregătea spre a învinge într-un concurs internațional foarte dificil, cu mulți candidați și o miză impresionantă (bani, contracte, burse de studiu). Filmul demonstrează de cîtă muncă, efort, ambiție și sacrificiu trebuie să dea dovadă un tînăr, aproape un copil, dacă are calități spre a se dedica muzicii ca solist concertist. Titlul filmului a fost în acord cu mentalitatea juriilor care decid, de vreo două decenii încoace, la concursurile internaționale de interpretare instrumentală: este evident că tehnica, viteza, precizia, cantitatea repertoriului împing în plan secund originalitatea, spiritualitatea concepției interpretative, transcendența muzicii.

Urmărind filmul "Competiția", mi-am amintit pasaje întregi din concerte de Mozart, Grieg, Bach sau Haendel lăsate în memoria discului de pianiștii Dinu Lipatti și Clara Haskill, de violonistul ***Yehudi Menuhin***. Există în sunetul real și în cel implicit, în vibrato-ul, în frazarea, în tempo-urile alerte, în notele lungi ale celor trei interpreți o lumină, o anumită puritate, o apropiere de ființa vie a muzicii - din ce în ce mai rar de găsit la tinerii virtuozi afirmați din deceniul șase încoace. Astăzi primează stilul obiectiv. Tehnica e perfectă, instrumentul sună excepțional (mai ales dacă e un pian "Steinway & Sons", o vioară "Guarnieri" ori "Stradivarius"), dar simți că Dumnezeu stă cu fața întoarsă de la cel ce cîntă... Sînt eu pesimist? Sau tehnica impecabilă nu reușește să ascundă sărăcia spirituală a multor soliști "de concurs"?...

Alături de Pablo Casals, George Enescu sau Dinu Lipatti - Yehudi Menuhin a fost interpretul pentru care pagina, pasajul, fraza, nota rămase de la Bach, Beethoven, Ceaikovski, Brahms etc. etc. aveau o mare densitate emoțională, sensuri ascunse, dar nu imposibil de descifrat.

Născut la 22 aprilie 1916, Menuhin a fost un copil minune. La șapte ani a cîntat împreună cu Orchestra simfonică din San Francisco, dirijată de Alfred Hertz. La 11 ani, în seara de 25 noiembrie 1927, cunoștea un succes fulminant interpretînd în celebra sală "Carnegie" împreună cu Orchestra simfonică din New York condusă de Fritz Busch Concertul pentru vioară de Beethoven. A doua zi, cronicarul de la "New York Times" scria: "E ridicol să spui că Menuhin a demonstrat că posedă o concepție matură asupra Concertului de Beethoven - dar aceasta este realitatea. Cînd arcușul a atins corzile, a fost clar că o inteligență muzicală și o sensibilitate excepțională se aflau la originea cîntului său". A urmat, la scurt timp, recitalul lui Menuhin - tot la "Carnegie" - și a fost nevoie ca un detașament de poliție să țină în frîu mulțimea celor care voiau să intre în sală.

În tinerețe, Menuhin a avut noroc de două ori. În primul rînd, Sidney Ehrman, un avocat bogat, căruia îi dădea mîna să organizeze acțiuni filantropice, i-a sponsorizat ani la rînd călătoriile de studii și turneele. Astfel, Menuhin l-a urmat pe George Enescu pretutindeni unde marele violonist și dirijor concerta - în Germania, în Franța, în România. Întîlnirile lui Menuhin cu Enescu la Sinaia, în vila "Luminiș", sînt cunoscute.

Tînărul Menuhin a întîlnit norocul încă o dată în 1935, după un turneu în jurul lumii, pe parcursul căruia a dat 63 de concerte în 13 țări (inclusiv Noua Zeelandă și Australia). Atunci s-a hotărît să-și întrerupă activitatea concertistică. "Chiar cu riscul de a pierde contracte avantajoase pe care aș fi putut să le semnez pe mulți ani înainte, trebuia să înțeleg ce se afla la originea succesului meu. Voiam să știu exact în ce fel se mișcă articulațiile cele mai mici ale degetelor, ce impresie produc ele în mintea, în subconștientul nostru, ce senzație de naturalețe, de echilibru, de ușurință, de forță se adună în fiecare secțiune și diviziune a acestei tehnici complicate care este cîntul la vioară". Toți cronicarii și muzicologii care au scris despre concertele lui Menuhin la întoarcerea sa pe scenă, în 1937, au sesizat sporul de claritate și profunzimea stilului său interpretativ.

Yehudi Menuhin nu a fost un virtuoz dedicat exclusiv scenei. A avut o neostenită dorință de a cunoaște oameni, popoare, țări, a reacționat cu sensibilitate la tot ce se întîmpla în regiuni lovite de războaie, ignoranță și sărăcie. A fost, asemeni lui Hemingway, asemeni lui Leonard Bernstein, un artist cu o conștiință civică acută. În timpul celui de-al doilea război mondial a dat 500 de concerte pentru Forțele Aliate. În 1952, a vizitat prima dată India, l-a cunoscut pe marele violonist Ravi Shankar, s-a pasionat de muzica indiană și a înregistrat cîteva discuri cu acel viortuoz al viorii. Nu a crezut nici o clipă că își riscă numele, cariera, tehnica de cînt la instrument dînd concerte și înregistrînd șase discuri cu cel mai celebru violonist european de jazz - Stéphanne Grappelly.

Și-a cheltuit mare parte din avere înființînd în diferite țări ale lumii cursuri, școli, academii pentru tinerii muzicieni excepțional dotați. Prima școală s-a deschis în 1963 la Moscova. A doua, în 1977, la Gstaad, în Elveția, unde are loc în fiecare an Festivalul Muzical Menuhin. A mai deschis o școală în Surrey, Anglia.

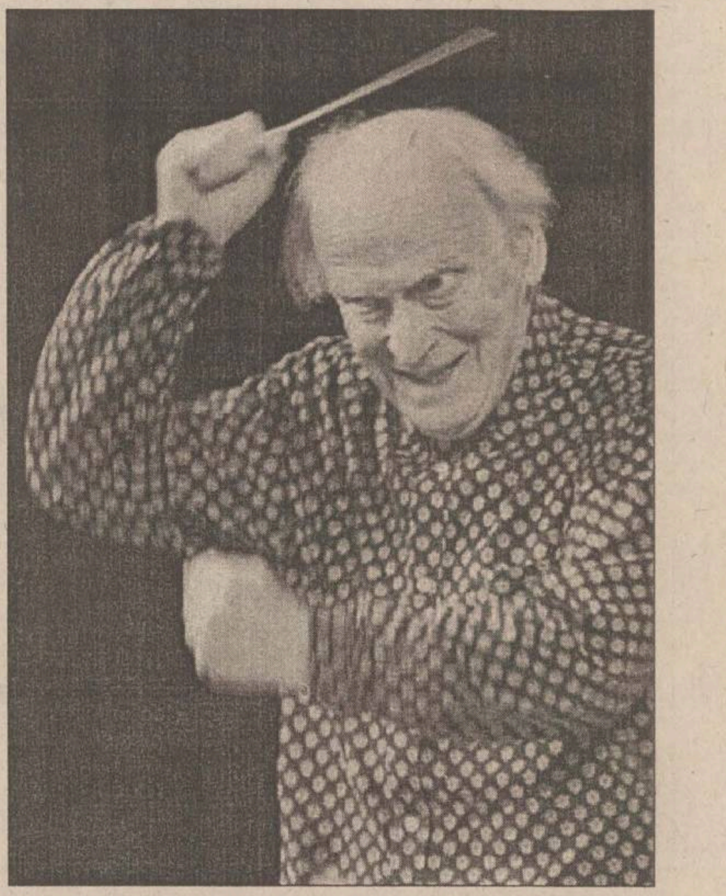

Și a mai fondat "Live Music Now" - un serviciu special prin care tineri muzicieni dau concerte în spitale, biserici, școli, închisori, cluburi, în casele celor ce sînt prea bătrîni, bolnavi, săraci sau îndepărtați de sălile de concert (trebuie să aflăm aici exemplul pe care i l-a dat profesorul și modelul său uman - George Enescu).

Ordinele și decorațiile primite în diverse țări ale lumii sînt atît de multe și de importante, încît îmi este foarte greu să selectez cîteva. A fost Cavaler al Legiunii de Onoare (Franța), i s-a acordat Ordinului Meritului (Germania). A fost doctor honoris causa la 27 de universități (printre care Oxford, Cambridge și Sorbona). A fost primul muzician din vestul Europei căruia i s-a remis titlul de Profesor Onorific al Conservatorului din Beijing - drept recunoaștere a ajutorului pe care l-a dat multor tineri violoniști chinezi spre a-și continua studiile în Europa Occidentală și America de Nord.

A fost un artist, un cetățean al lumii. A murit la 12 martie 1999. ■

TEUTONUL ROMÂN

Necesități britanice și posibilități românești

Michael ASTNER
scriitor, corespondență din Tübingen

Motto:
„A zis Iliuță că să iasă el să facă un borș de fasole, a zis și că n-a găsit morcovi, cum bre, Iliuță, morcovi nu găsești în țară la noi, da' se poate, păi în România toți are morcovi, bre, dacă te duci sus, jos, unde vrei tu le găsești, la orice colț e morcovi, bre, toți românii are morcovi, păi se poate, morcovi se găsește la noi, este morcovi în România în prostie, numai morcovi este."
Ioan Gyuri Pascu, Morcovul românesc

Ultima pagină a gazetei berlineze „die tageszeitung" (taz) se numește ***„Die Wahrheit"*** (Adevărul) și este îndeobște o pagină degajată și aerisită, cu tablete și știri năstrușnice. Deunăzi, de exemplu, am citit cu uimire că Marea Britanie stă prost, chiar foarte prost: un studiu național a scos la iveală faptul că bărbații britanici nu prea mai corespund necesităților și așteptărilor - „Fertilitatea lor este atît de redusă, încît pe insulă deja există gînduri ce vizează un import masiv de spermă de pe continent." Organizația de stat „Human Fertilisation Embryology Authority" deplînge faptul că sperma donatorilor, la rîndul lor foarte puțini, ar fi fie prea puțină, fie calitativ prea proastă pentru conservare.

Desigur, te-ntrebi din ce cauză starea de fapt este cum este. Conform cercetărilor în domeniu, de vină sînt: biroul, automobilul, televizorul și ... chiloții elastici. Avînd în vedere deci calitatea și cantitatea redusă, s-ar discuta o modificare a politicii de pînă-n prezent, ținînd cont de faptul că pentru un import mai mare de spermă de pe continentul european, guvernul britanic ar trebui mai întîi să schimbe liniile directoare.

Am citit cele de mai sus, m-am mirat cum numai cineva din România se poate mira, am stat și-am meditat asupra chestiunii în cauză și m-am trezit străfulgerat de o idee extraordinară! Păi, să ne gîndim bine: nu are România un mare deficit comercial în bilanțul export-import? Nu spun toți economiștii că trebuie exportat cît mai mult? Creșterea exportului ar reduce deficitul comercial din schimburile de mărfuri dintre România și lume, ideal fiind, desigur, cazul în care se exportă mai mult decît se importă. Dar, oricum, deja o mărire a exportului înseamnă un pas bun în direcția potrivită!

Așa că de ce să nu se gîndească guvernul românesc la un proiect de colaborare cu urmașii lui Churchill, Ministerul Sănătății trebuind să creeze cadrul necesar colectării de spermă românească sănătoasă, cu predilecție de la cetățenii români tineri și șomeri, dîndu-li-se acestora o șansă reală de-a cîștiga și ei o liră sterlină cinstită? Păi ce, spermă nu este-n România? ■

AGORA

Constructori și modelatori

Dan SUCIU
publicist

"Am să mor aici, în pămîntul cel bun, ca și cum m-aș întoarce în mine"

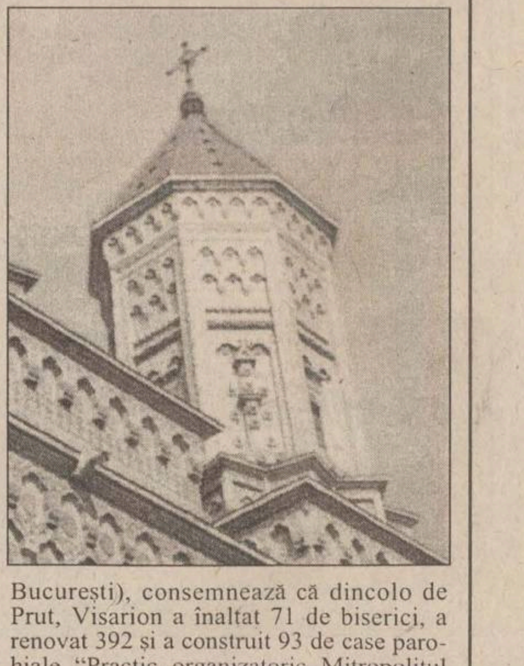

Pășcăneanul Victor Puiu, născut cu un an înaintea lui Sadoveanu, a parcurs toate treptele vieții monahale pînă să ajungă Mitropolit al Basarabiei și Bucovinei. Stînd în fruntea mai multor instituții bisericești, Visarion Puiu (nu mai purta de mult numele mirean) a devenit un spirit practic, întreprinzător și tenace, realizările în țară, dar mai ales pe meleaguri care nu ne aparțin l-au așezat în altarul constructorilor lăcașurilor de cult, de sprijinire și înlesnire a manifestării ortodoxiei de (și în) răsărit. "Prin cele întreprinse de Visarion în spațiul dintre Prut și Nistru, a reușit să construiască civilizație europeană într-o Basarabie întunecată" (Vlad Bejan, Ginta Latină - Iași). Aportul său organizatoric poate fi comparat cu al lui Cantemir, din început de secol XVIII, la curtea lui Petru cel Mare (fiul său, Antioh, este considerat întemeietorul, "constructorul" poeziei clasice ruse). Trecem peste măsurile de reformare a învățămîntului teologic din Basarabia, dar, în lupta lui Visarion pentru păstrarea credinței neamului nu putem să uităm episodul redactării unei scrisori către Stalin. Nu se știe dacă temutul "tătuc al popoarelor" va fi avut cunoștință de acel demers (unii consideră că acesta a fost principalul motiv pentru a se cere capul mitropolitului, în 1944), dar publicarea ei în Elveția, Belgia, Anglia și Franța (prima apariție: Țara Cantoanelor, 14 sept. 1939) a avut destul ecou într-o Europă unde mercurul termometrului politic înregistra febra celei de a doua conflagrații mondiale. În paranteză fie spus, să consemnăm un paradox: dacă sovieticii n-au reușit să-i ia capul, românii au reușit s-o facă! Astfel, în 1945, Tribunalul Poporului (odioasă instanță proaspăt plantată!), prezidat de tînărul - pe atunci - Alexandru Voitin (Voitinovici) - culmea, pășcănean - l-a condamnat la moarte în contumacie. Asta pentru că istoria a ținut cu înalta față bisericească, "mărețul" 23 august prinzîndu-l într-o misiune ecumenică la Zagreb, el nemaivăzînd apoi ținuturile românești, urmînd să conducă în apus prestigioase organisme ortodoxe. (A murit la patru ani după Sadoveanu, cu care se și înrudise între timp - Alexandru Sadoveanu și-a unit destinul, în a treia căsătorie, cu o vară a Mitropolitului - și este înmormîntat în cel mai mare cimitir al Parisului). În 1990, înaltul Sinod al B.O.R. îl reabilitează în țară, iar la Pașcani se fac demersuri pentru aducerea rămășițelor pămîntești în municipiul de azi, unde o școală și o stradă îi vor purta în viitor numele, iar chipul său (o statuie) va trona în curtea Protoeriei. De asemenea, cu sprijinul altui neobosit pășcănean, academician Constantin Ciopraga, se încearcă instituirea unei teze de licență "Visarion Puiu".

Revenim la rolul de ctitor al Mitropolitului pentru succinte comparații ce evi-Dențiază vremurile tulburi trecute peste ținuturile românești. Astfel, documentele (în mare parte puse la dispoziție de alt pășcănean, col. Dumitru Stavarache, de la Academia de Înalte Studii Militare - București), consemnează că dincolo de Prut, Visarion a înaltat 71 de biserici, a renovat 392 și a construit 93 de case parohiale. "Practic, organizatoric, Mitropolitul a făcut totul în ce privește așezările sfinte din ținuturile visatei Românii Mari" (prof. V. Neștian, Asociația Veteranilor de Război, Iași). Dar să vedem ce s-a ales din ceea ce, uneori, ne place să numim "munca de o viață". Cu toată tristețea, trebuie să arătăm că regimul comunist instaurat în Basarabia a căutat cu insistență, prin măsuri politice, administrative, juridice (polițienești) să distrugă religia, "să facă praf și zidul bisericii, să întunece și mințile oamenilor" (protoereul de Pașcani, Pavel Postolachi). Cine știe - se cutremură, cine nu - e bine să rețină: după 1944, sute de biserici au fost închise, slujitorii lor arestați, persecutați, deportați, multora pierzîndu-li-se urma. Un raport al fostei RSSM preciza ("cu mîndrie"), în 1962, că, într-un foarte scurt timp, numărul bisericilor s-a redus de două ori, au fost închise 11 mănăstiri și 18 sinagogi (în timpul lui Puiu, evreii din lagărele din Transnistria au fost protejați deosebit de prigoana "roșie"; "istoria" ne-a servit un adevăr pe dos, din păcate, de aceea se impune o necesară corecție). În același document (prezentat la Plenara CC al PCM) se exprima satisfacția că 150 de lăcașuri de cult au primit o utilitate leninistă, ele fiind transformate în "încăperi pentru folosință administrativă, economică și culturală" (Arhiva - Bălți). În paralel cu aceste măsuri barbare s-a declanșat și campania de înlăturare a crucilor. Măsura, pare-se, a radiat și în orașul de pe Siret: întîiul primar comunist a distrus monumentul Eroului necunoscut (1916-1918), pentru că avea în vîrful lui vulturul cruciat. Într-o depeșă (rătăcită ulterior) se preciza motivul acestui gest: avea, chipurile, însemne legionare (că nu erau legionari în 1922, anul ridicării edificiului - no comment!).

Încheiem prin a spune că "altarele sufletului românesc n-au fost dărîmate" (Lucian Blaga), că "patria sufletului poporului nostru (asemeni credinței în Dumnezeu) n-are granițe" (Visarion Puiu).

În antagonismul dintre sacru și profan, între înger și demon, între constructor și demolator se evidențiază forța celui dintîi "întru dumnezeirea destinului" (părintele Calciu), destinul - această "coincidență dintre clipă și infinit" (Einstein). ■

PULS ❖ PULS ❖ PULS ❖ PULS ❖ PULS ❖ PULS ❖ PULS ❖ PULS ❖ PULS ❖ PULS ❖ PULS ❖ PULS ❖ PULS

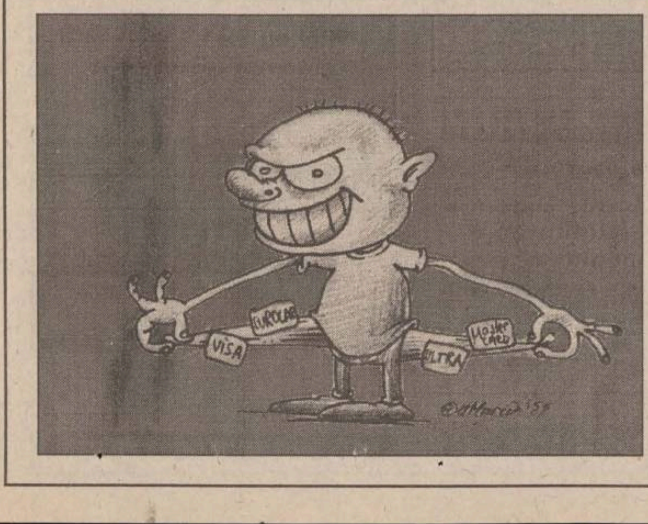

Archie și cărțile de credit

Scenă clasică: un puștan cu haine ponosite, după ce-și face numărul în troleu, începe să treacă printre scaune, să ceară bani călătorilor. O doamnă bine trecută de prima tinerețe își răscolește poșeta, scoate o bancnotă de 5000 lei, și-i zice puștanului: "Ai să-mi dai rest?". "Da", răspunde puștanul, scoate ceva mărunt din buzunar și îi dă doamnei 4500 de lei. Civilizație, Europa. I-am povestit faza (absolut reală) și lui Archie Tănase, cetățeanul nostru obișnuit de serviciu. Ne-a ascultat cu atenție, s-a scărpinat în cap, după care a început a turui: "Sînt convins că n-o să credeți ce mi s-a întîmplat, da' să mă calce trenu' aici și acum dacă vă mint. Călătoream eu acu' vreo cîteva zile cu troleul. Lîngă mine, o blondă de-ți venea să-ți bați nevasta cu cureaua de la ceas. La o bucată de drum apare un copchil de-ăsta maidanez, care, după ce ne atacă la trompa lu' Eustachiu cu binecunoscutul hit «Cînd ai o mamă», începe a umbla cu cerutul prin mijlocul de transport în comun respectiv. Cînd ajunge la mine, ca să mă dau șmecher față de blondă, zic așa, înfoindu-mă-n pene: «Îmi pare rău, tinere, dar n-am decît cărți de credit». Fază la care mucosul mi-o taie scurt: «N-are de ce să-ți pară rău, nenea, că se acceptă și cărți de credit». Se întoarce apoi și văd că pe haină avea așa, ca pe ușile unor bănci, însemnele unor mărci cunoscute de cărți de credit: Visa, American Express, MasterCard și multe altele. Scoate apoi din buzunar un aparat ciudat, după care zice: «De care aveți?». Să pic, nu alta, bașca blonda era să-și rupă fusta cît s-a zvîrcolit de rîs. De-a dreptul incredibil, nu?". Ei, adevărul e că lui Archie îi place să mai și înflorească din cînd în cînd.

POȘTA ELECTRONICĂ

Victimele unor greșeli de educație

Cazul Danei Spătaru, o tînără de 19 ani, din Vaslui, care a fost înjunghiată mortal de fostul ei prieten, Ciprian Bujdei, a stîrnit numeroase reacții, inclusiv ale cititorilor ediției pe Internet a "Monitorului". Iată una dintre ele, trimisă de la Paris de o studentă, Ana Bindac:

Sînt studentă, romancă, și vă scriu din Paris. Nu știu cît de bine pot să mă exprim, dar, în ultimele zile, citind acest ziar local (care mă interesează, căci și eu sînt din Vaslui), tot îmi sar în ochi articole despre crime în care sînt implicați tineri. Și de fiecare dată intervine această problemă a sexualității. Nici nu vă închipuiți cum mă simt, aflată destul de departe de Vaslui, cînd citesc despre aceste fapte care mă fac să meditez asupra omului, în special a celui din orașul în care m-am născut. Mă doare să văd cum niște fete, pe lîngă care am trecut, poate, de multe ori cad victime unor greșeli de educație. În spațiul în care trăiesc acum, singurele vești despre orașul meu sînt niște crime; prin asta se fac cunoscuți vasluienii? Trăiesc de mulți ani în Vaslui, dar pentru mine rămîne un mister comportamentul și, prin aceasta, lipsa de respect pentru cel de alături pe care, vă rog să mă scuzați, mulți dintre locuitori și le asumă zilnic, fără regrete. Poate că sînt lucruri prea puțin lipsite de importanță, dar sînt șocante aceste vești care îmi apar în fiecare zi pe ecranul calculatorului. Și mă întreb, de ce? Oare nu avem și noi vreo vină, și părinții, și profesorii, și omul simplu, care preferă, ba chiar iubește ignoranța.

Povestea Danei Spătaru (pe care nu am cunoscut-o) m-a tulburat; credeam că facultatea înseamnă și un grad mai ridicat de înțelegere și de cultură. Dar toți sîntem supuși păcatului fundamental și-l repetăm, uneori neputincioși: rănim și lovim în cel de alături, prin prisma egocentrismului și a narcisismului. Mă întreb care este soluția? Ma doare să-mi văd orașul afectat de astfel de probleme, și este cu atît mai dureros cu cît este vorba de tineri. Atît de pierduți și fără nici un reper sînt aceștia? Au fost două cazuri de criminalitate juvenilă într-o săptămînă; cauzele sînt mult mai profunde, dar nimeni nu se obosește, cu adevărat, să-i înțeleagă și pe acești copii. În condițiile unei societăți deschise, noi păstrăm aceleași tabu-uri și aceeași atitudine "morală" în fața unor noi comportamente, împrumutate sau prost adaptate. Nu știu care ar fi soluția, dar ar fi interesant să aflăm părerea unor cadre specializate (psihologi, criminaliști etc.); pentru a afla remediul, trebuie găsită mai întîi cauza. Poate o puteți găsi dvs.?

Vă mulțumesc pentru atenția acordată și îmi cer scuze pentru timpul răpit. Nu am mai scris niciodată unui ziar, dar de data asta, chiar sînt bulversată, căci din România numai vești proaste sosesc. Iar pasivitatea nu rezolvă nimic.

Ana Bindac

SCRISOARE DESCHISĂ

Parazițiii

S-a scris în presă, de nenumărate ori, despre un grup de persoane "închise la culoare" care atacă, în mijloacele de transport, în piețe și magazine, buzunarele noastre.

Sîntem salariați la Rezervoare Păcurari și circulăm zilnic înspre centru și spre Păcurari.

Am asistat de nenumărare ori la situații în care un grup de 6-7 țigănci, însoțite și de un bărbat, (una din ele poartă un ghem de cîrpe, învelit în chip de copil mic, cu care te înghesuie, să te poată buzunări) care face naveta pe ruta Piața Independenței - Moara 1 Mai sau Gară - Piața Unirii (vai de capul țăranilor care vin cu marfă la piață) sau colindă magazinele și tonetele și atacă vînzătoarele.

Domnilor de la Poliția ieșeană, de ce nu faceți nimic pentru prinderea în flagrant a acestora, să le puneți uniformă și să le scoateți la măturat străzile, la plantat arbuști, pentru binele urbei noastre? Ar trebui un singur semnal în mass-media și cei păgubiți vă vor ajuta să-i identificați.

V-aș ruga, cînd sînteți hotărîți să acționați pentru prinderea lor, să nu purtați uniformă, să fiți îmbrăcați ca oamenii de rînd, că sînt tare vigilente.

Odată, am încercat să avertizez persoana care era în vizorul lor, dar tăbărăsc cu un vocabular obscen, că ți-e rușine să mai zici ceva.

În speranța că veți avea "grijă" de acești paraziți ai urbei noastre, vă mulțumesc anticipat.

Pentru detalii, solicitați păgubiților plîngeri și, cu siguranță, veți obține.

P. Babii, M. Gașpal, M. Anițoaei

CE ORAȘ FRUMOS

Cartierul "Frumoasa bestială"

Numele nu are nici o legătură cu aspectul cartierului. Oriunde ți-ai îndrepta privirile, dai de semne ale lipsei simțului civic. Foarte puținele aspecte pozitive se află, probabil, dincolo de perdele, în locuințe. C-așa-i românul, îl doare-n suflet de ce-i al lui și-n... cot de bunul obștesc.

Hotelul boschetarilor

■ Una din intrările în cartier, trecerea subterană din apropierea bisericii Frumoasa, este ocolită de trecători, care-și fac cruce, scuipă-n sîn la imaginea de coșmar ce li se înfățișează și... trec peste calea ferată. Se poate folosi trecerea, dar numai cu masca pe figură sau cu un cîrlig de rufe la nas, din cauza mirosului pestilențial. Nu ai unde pune piciorul de murdărie; este atît de multă, încît o parte s-a fosilizat.

■ Explicația se află la numai doi pași: locul este folosit de boschetarii care și-au amenajat adăposturi sub două conducte de agent termic cu izolația ferfenițită. Toată zestrea acestor oameni cu vîrste și beteșuguri diferite este formată din plăpumi putrezite, resturi de haine și multe sticle goale (mai bine spus: golite).

■ Ca să nu doarmă chiar sub Ursa Mare, unii mai în putere au improvizat, din vrejuri și zdrențe, un fel de acoperiș sprijinit de conducte.

■ Sîmbătă la amiază, "locatarii" erau plecați pe teren, reședința fiind păzită de unul ce aducea la chip cu fiul lui Frankenstein.

■ Pe imașul de lîngă biserică, un căluț costeliv păștea; din cînd în cînd, se oprea din păscut și adulmeca scîrbit aerul ce venea dinspre pasaj.

■ Alt fiu al lui Frankenstein mormăia ceva prin somn, în fața blocului 787 din str. Cetățuia nr. 5.

■ Gardul depozitului "Latin" este "secondat" pe ambele părți de pietroaie, hîrtii, "celofene" etc. Un trotuar, în sensul strict al cuvîntului, nu există, nici măcar în intenție.

■ Un fel de filială a "hotelului boschetarilor" este "amenajată" la intrarea în blocul G2, tronson I, din bulevardul Poitiers: jumătate din grosimea tavanului a sărit de mult din schemă, lăsînd să se vadă niște țevi ruginite, de care atîrnă vata minerală cu care au fost odinioară înfășurate; ușile tablourilor electrice sînt încuiate, dar îndoite pe la colțuri, semn că au fost forțate cu ranga.

■ La nr. 53, intrarea în scară seamănă izbitor cu un closet. Nu lipsesc nici desenele făcute "cu degetul" pe pereți.

Perla Frumoasei

■ Geamurile patiseriei "Doina" sînt acoperite cu un strat (protector) de praf.

■ Căutînd ceva demn de laudă, am dat, fără voie, de ceea ce s-ar putea numi "perla Frumoasei": un fost cămin pentru tineret, lăsat în voia soartei de stăpînul său, SC Fortus SA (Acestui imobil, ce întrece în mizerie orice loc murdar din Iași și de aiurea, îi vom dedica un spațiu special, într-un număr viitor).

"Frumoasa the best"

■ Trei Natașe masive vindeau vin la pahar (firește, paharul circula din gură-n gură, nespălat) în fața blocului 1B.

■ Cineva s-a gîndit să dea cartierului un nume, ceva gen "Frumoasa și bestia", dar, necunoscînd bine limba lui "Șexpir", a scris pe un perete "Frumoasa the Best". Și are dreptate omul, cartierul lui este cel mai bun (și cel mai tare din parcare).

■ De un perete al depozitului "Service IVECO" stau rezemate patru caroserii de autoturisme, șifonate rău de tot.

■ În fața blocului 754, un covor arămiu din frunze de astă toamnă stă mărturie că pe aici n-a trecut nici un măturător, iar în spate se pot vedea: o remorcă pe chituci, mașini așijderea, dale hexagonale puse alandala, hîrtii îngălbenite de anii ce-au trecut, lampadare schiloade și - pe timp de noapte - oarbe.

■ Gardul viu nu a mai fost tuns de anul trecut. Lîngă el a fost săpată o groapă pentru o intervenție la conducte. Intervenția a avut loc, dar nu și repararea trotuarului.

■ La scara B a blocului vecin, 753, un panou șterpelit de la spațiul de joacă pentru copii din dreptul scării A a fost pus să păzească o bicicletă. Spațiul de joacă e de-a dreptul dezolant: fiare vechi și vrejuri uscate..

Deocamdată atît.

Aurel OANCEA

Societatea Comercială COMPAN SA Iași
Șos. Moara de Foc nr.2, tel./fax: 032/252150, 252152
Moara Păcurari achiziționează
GRÎU
corespunzător pentru panificație (direct de la producătorii agricoli - persoane fizice și juridice) la prețul de 1000 lei/kg, la STAS 813/68.
- plata se va face direct prin casieria unității în maxim 45 zile de la preluare.
- transportul se va negocia, în funcție de calitatea grîului și distanța de la producător la beneficiar.
- cantitatea ce se achiziționează este de minim 1 (una) tonă.
Cei interesați sînt rugați să prezinte o probă de grîu de minim 1 kg. pentru verificarea calității.
Relații suplimentare la telefoanele 032/252151, 162706.

TELEFOANE UTILE

SALVARE: 961
POMPIERI: 981
Pașcani: 981, 761774
POLIȚIE:
Inspectoratul Județean
Centrala: 140720;
Dispecerat 146666; **Municipiu Centrala**: 140020
Dispecerat: 146840/955
Ofițer de serviciu: 146850;
Serviciul Circulație: 140070
SERVICII MEDICALE MOBILE CORPO-SAN
(asistență medicală non-stop de urgență la domiciliu): 092/376370
PROFAMILIA - Laborator de analize medicale 230431
ASOCIAȚIA ROMÂNĂ ANTI-SIDA, HOTLINE SIDA: 210024
AGENȚIA CFR: 147673
INFORMAȚII GARĂ: 146333
AUTOGARĂ: 146587
TAXICOM, dispecerat: 953, 146593
GO-TAXI, dispecerat: 279444
TAXI ROMARIS, dispecerat: 215555, 222222
TAXI LYON TRANZ, dispecerat: 214214
AGENȚIA TAROM: 115239
INFORMAȚII AEROPORT: 174058; 271590
STAȚII PECO: Baș Ceauș: 176865; Aurel Vlaicu: 175872; Bucium: 132891; Crișan: 112182; Păcurari: 164142; Sărărie: 147480
ACR - informații utile: 112345; 130177
DISPECERATE:
R.A. Gaz-Metan: 928; 141737;
R.A. Apă-Canal: 214271 (centrala: 215410; robot: 219227); **Renel**: 147070, **deranjamente**: 929; **Termoficare**: 141956;
DAFIS: 112434;
Telefoane - Deranjamente: 921
GARDA FINANCIARĂ: 114065
ADMINISTRAȚIA FINANCIARĂ: 143030
TRIBUNAL: 146300
PROCURATURĂ: 212566
CAMERA DE COMERȚ: 117757
CENTRUL MILITAR JUDEȚEAN: 146370
INSPECTORATUL DE PROTECȚIE CIVILĂ IAȘI: 982, 214490, 214470
HOTELURI: Moldova: 142225; Traian: 143330; Unirea: 142110; Continental: 114320; Sport: 232800; Orizont: 112700
POLICLINICA CU PLATĂ: triaj informații: 117244
OFICIUL JUDEȚEAN PENTRU PROTECȚIA CONSUMATORILOR: 145392

50% Daniel Buzdugan +
50% Octavian Tudorache
100% divertisment
în emisiunea
Buzduganul de seară

Luni-joi, orele 19-21

"GRUP FGM" S.A.
OFERTA NOASTRĂ: CALITATEA
SIGURANȚA NOASTRĂ: FORTA
Servicii specializate de pază și protecție
Iași, Hotel "Moldova", cam 1201, 1202
Tel. 215425/216688

Universitatea "Al. I. Cuza" Iași
Serviciul Tehnic-Aprovizionare
scoate la concurs postul de
INGINER ELECTRONIST
pentru asigurarea asistenței tehnice la centralele termice
Condițiile de înscriere la concurs:
- licențiat, specialitatea electronică
- experiență în exploatarea instalațiilor de tip industrial minim 3 ani
Candidații vor depune, în perioada **1.04-10.04.1999** la Compartimentul Personal un dosar care să cuprindă:
- cerere de participare la concurs
- scrisoare de motivare
- copie xerox după actul de studii
- curriculum vitae
- recomandare de la ultimul loc de muncă din care să rezulte că nu a produs pagube
Relații suplimentare și bibliografia de concurs se pot obține de la serviciul Tehnic - Aprovizionare, **telefon 201044**.

Sunteți distribuitor sau angrosist de pește congelat? Doriți calitate la cel mai bun preț?
Dacă da, alegeți DPI care vă oferă peste 30 de sortimente de:
MACROU, STAVRID, CALCAN, COD ALB, MERLUCIUS, CARACATIȚĂ, CREVEȚI, FILEURI, ETC

DANUBE PHOENICIAN INTERFOOD SRL
DPI
Bd. Unirii nr. 7 bl.1C, sc. 2, ap.31, sector 5, București
Tel: 250.80.07 Fax: 250.87.82

OCAZIE UNICĂ
ȘI TU CU NOI ÎN ȚARA SFÂNTĂ
- PELERINAJ 2000 -
O vizită în Țara Sfântă la pragul dintre milenii
Porțile Ierusalimului se deschid și pentru români. **Pelerinaj 2000** oferă excursii în grupuri organizate, începând cu luna aprilie 1999, la prețuri foarte avantajoase, plătibile cash, în rate sau cu credit la Banca Internațională a Religiilor. Prețul de 780$, pentru perioada de 7 zile, acoperă absolut toate serviciile.
Se asigură:
- avioane și autocare moderne
- hoteluri de 3 și 4 stele
- 3 mese pe zi
- ghid permanent și documentație în limba română
Înscrierile se fac la agențiile autorizate:
ALWO SISTEM - Iași Tel.: 032/ 11.27.92
OMEGA TURISM - Iași Tel.: 032/ 21.04.28
ATLANTIC TURISM - Iași Tel.: 032/ 21.38.72
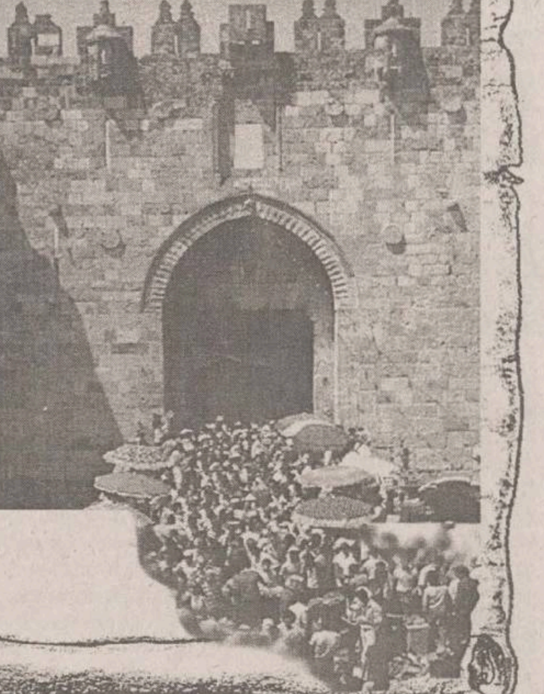

Începînd cu data de **19.03.1999** se efectuează următoarele modificări a programului de pe traseele exterioare:
- **tr. 22 Gara - Lețcani** - cursa de la ora 9.00 se anulează;
- **tr. 23 Gara - Vorovești** - cursele de la 11.00 și 13.50 se anulează;
- **tr. 24 CUG - Mogoșești** - cursa de la ora 7.30 se modifică la ora 7.50;
- **tr. 29 Baza 3 - Chicerea** - cursele de la orele 7.10, 12.10, 16.10, 17.50 se anulează.

Facem cunoscut faptul că aceste măsuri au fost luate în urma observațiilor făcute pe trasee, ceea ce a demonstrat că cetățenii din localitățile deservite de traseele exterioare folosesc alte mijloace de transport care nu aparțin RATC Iași.
Utilizarea în continuare a transportului ocazional va duce în mod inevitabil la desființarea curselor RATC de pe traseele exterioare devenite nerentabile.

HOROSCOP

Berbec 21 mart. - 20 apr.
Vă propuneţi să realizaţi într-un timp foarte scurt o sumedenie de lucruri. E greu să vă descurcaţi în felul acesta, căci foarte multă lume se înghesuie la avantaje.

Taur 21 apr. - 20 mai
Aveţi suficientă bunăvoinţă, însă oamenii sînt necăjiţi şi se aşteaptă la mai mult şi sînt dezamăgiţi. Pînă şi prietenii sînt gata să vă sară la gît.

Gemeni 21 mai - 21 iun
Şi ideea dvs. ar putea duce la o rezolvare simplă a complicaţiilor care au apărut, însă nu ştiţi s-o expuneţi în aşa fel încît s-o faceţi atrăgătoare.

Rac 22 iun - 22 iul
Gustul mierii a început să vă placă şi vă "lingeţi" pe toate degetele după ce aţi băgat toată mîna în borcan. Profitaţi de momentul de ascensiune, dar nu uitaţi că e trecător.

Leu 23 iul - 22 aug
Vi se pare că nu sînteţi tratat(ă) cum se cuvine, la valoarea adevărată. Asta înseamnă că nu aţi ştiut să vă creaţi imaginea în funcţie de care să fiţi apreciat(ă).

Fecioara 23 aug - 22 sept
Treceţi printr-o perioadă de stabilitate, dar aţi prefera mai multe convulsii "avantajoase". Acumulările în paşi mici au început să nu vă mai satisfacă.

Balanta 23 sept - 22 oct
Explicaţiile nu mai au nici un rost după separarea care s-a consumat. Dacă timpul nu va şterge asperităţile care au dus la conflict, nu mai are rost să speraţi într-o împăcare.

Scorpion 23 oct - 21 nov
Sînteţi într-o postură favorabilă, dar orice greşeală ar putea să vă coste. Lumea este cu ochii pe dvs. şi aşteaptă mai mult decît sînteţi pregătit(ă) să oferiţi.

Săgetător 22 nov - 21 dec
Fugiţi de propria umbră, la fel cum fugiţi şi de propriul trecut, dacă vă apasă. Întîmplarea vă pune faţă în faţă cu o persoană pe care aţi dorit s-o revedeţi.

Capricorn 22 dec - 19 ian
Eventualitatea de-a eşua trebuie luată în calcul, dar în principiu aveţi toate şansele de-a reuşi. Mijloacele contează mai puţin, căci înfruntarea nu se poartă pe viaţă şi pe moarte.

Vărsător 20 ian - 18 feb
Sînteţi abătut(ă) fără nici un motiv, pur şi simplu vi se pare că vi se scufundă toate corăbiile. E o stare trecătoare pe care nu trebuie s-o agravaţi.

Peşti 19 feb - 20 mar
Primiţi un cadou mic dar care vă produce o bucurie mare, nu prin prisma valorii, cît a persoanei care vi-l oferă. Nu v-aţi fi aşteptat la una ca asta.

Cele trei soprane au triumfat

Concertul sopranelor Cynthia Lawrence, Kaleen Esperian şi Kathleen Cassello, susţinut sîmbătă seara la Sala Palatului, a fost un triumf, cele trei artiste fiind aplaudate furtunos minute în şir, la final, de cei aproximativ cinci mii de spectatori. Lawrence, Esperian şi Cassello au cîntat timp de două ore şi jumătate partituri din opere şi operete celebre, canţonete şi cîntece moderne. Concertul, care a avut o singură pauză, a început cu uvertura la "Nunta lui Figaro" de Mozart, în interpretarea Orchestrei Naţionale Radio, condusă de dirijorul italian Marco Armiliato, apoi continuat cu triouri din opere şi operete celebre de Puccini, Gounod, Bizet, Strauss, Lehar, Offenbach, precum şi cu solo-uri cîntate de fiecare. Cele trei soprane, purtînd rochii negre cu intarsii argintii, au primit, la finalul concertului, buchete imense de flori.

La spectacol au asistat numeroase personalităţi ale vieţii politice şi sociale, printre care Teodor Meleşcanu, Adrian Năstase şi Adrian Severin. Concertul s-a desfăşurat cu casa închisă, biletele fiind epuizate încă de acum două săptămîni.

În seara asta, trupa BUG Mafia oferă o "Audienţă naţională"

Articolul 21, "limbaj explicit", ultraj, puşcărie, băieţi de cartier, fetele nevăzute ale oraşului şi muzica de ghetou: iată cîteva dintre temele abordate în această seară, începînd cu ora 23.30, la emisiunea "Audienţă naţională" de la PRO TV, în care Mihai Tatulici îi are ca invitaţi pe cei trei componenţi ai formaţiei hip-hop "BUG Mafia". Aceştia sînt reprezentanţii mişcării "underground" din cartierul bucureştean Pantelimon şi par a fi, mai nou, vîrful de lance al unei întregi generaţii. Muzica lor, copiată după rap-ul negrilor din ghetourile USA, intrigă, şochează şi repugnă, iar fenomenul BUG Mafia pur şi simplu nu mai poate fi ignorat; cele peste două sute de mii de copii vîndute ale albumelor scoase de ei în numai patru ani sînt, poate cel mai grăitor argument în acest sens.

A fost pus la punct telefonul celular pentru cardiaci

Medicii germani au realizat telefonul portabil pentru persoanele cardiace, care posedă în plus o funcţie de apelare de urgenţă şi de diagnosticare. Prototipul, realizat sub directa îndrumare a cardiologului Raimund Erbel, de la clinica universitară din Essen, propune o "tastă cardiacă"; aceasta permite bolnavului să apeleze direct spitalul de care aparţine, în cazul unei urgenţe. Banca de date referitoare la pacient este automat activată, pentru ca medicii să poată avea la dispoziţie toate informaţiile. Pe de altă parte, senzorii amplasaţi pe spatele telefonului sînt meniţi a realiza o electrocardiogramă rapidă, în caz de nevoie, prin simpla atingere a acestora de pieptul pacientului. Electrocardiograma este apoi transmisă direct spitalului de care acesta aparţine.

Bruce Willis şi Spice Girls, cei mai proşti interpreţi ai anului

■ actorul Bruce Willis a primit titlul de cel mai prost actor al anului 1998, iar membrele trupei Spice Girls au fost declarate cele mai proaste actriţe, toţi fiind premiaţi cu cîte un trofeu "Zmeura de Aur", sîmbătă seara, în cadrul unei ceremonii în care sînt răspătite cele mai jalnice prestaţii cinematografice

Bruce Willis a fost recompensat cu "Zmeura de Aur" pentru rolurile sale din "Armageddon", "Mercury Rising" şi "The Siege". Cea mai proastă producţie a anului 1998 a fost declarată pelicula "An Allan Smithee Film: Burn, Hollywood, Burn!", al cărui scenarist, Joe Eszterhas, a adunat cele mai multe trofee: pentru cel mai slab rol secundar, cel mai neinspirat scenariu, cel mai dezamăgitor tînăr talent şi cea mai groaznică melodie originală. Această cascadă de trofee "Zmeura de Aur" i-a permis lui Eszterhas să bată recordul deţinut pînă în prezent de Kevin Costner şi Sylvester Stallone, care au adunat doar cîte trei astfel de distincţii. Pentru titlul de cel mai penibil remake s-au aflat la egalitate peliculele "The Avengers" (realizat după "Chapeau melon et bottes de cuir"), "Godzilla" şi "Psycho". Trofeele Zmeura de Aur sînt decernate în fiecare an înaintea ceremoniei Oscar, de către cei 465 de membri ai Golden Raspberry Award Foundation, profesionişti din domeniul cinematografiei, jurnalişti şi cinefili din 35 de state americane şi din alte şapte ţări.

TIMP LIBER

Meditaţii pentru Postul Sfintelor Paşti

Asociaţia Studenţilor Creştini-Ortodocşi - Filiaqla Iaşi şi Universitatea "Al. I. Cuza" Iaşi organizează "Meditaţii pentru Postul Sf. Paşti", după următorul program:

■ Marţi, 23 martie, orele 17.00 - "Învierea lui Hristos - lumina vieţii creştine. Sfintele Paşti în tradiţia bizantină, aspecte spirituale şi sociale". Invitat prof. dr Emilian Popescu de la Facultatea de Teologie Ortodoxă Bucureşti;

Teatrul "Luceafărul"

■ Marti, 23 martie, orele 10.00: "Scufiţa roşie"; orele 11.30: "Cum se dărîmă o casă";

■ Miercuri, 24 martie, orele 10.00: "Cenuşăreasa"; orele 11.30: "Cum se dărîmă o casă";

Zilele culturii greceşti

Comunitatea Elenă din Iaşi în colaborare cu Muzeul Ştiinţei şi Tehnicii "Ştefan Procopiu" din cadrul Complexului Naţional Muzeal "Moldova" Iaşi organizează pînă pe 26 martie 1999, cu ocazia "Zilelor culturii greceşti", expoziţia "Macedonia şi Alexandru cel Mare".

Conferinţă "Germania astăzi"

Centrul Cultural German în colaborare cu Universitatea "Al. I. Cuza" organizează joi, 25 martie 1999, orele 18.00, la Sala de conferinţe a Muzeului Teatrului din str. V. Alecsandri nr. 3, o întîlnire cu prof. dr Erhard Roy Wiehn, Universitatea din Konstanz - Germania, care prezintă conferinţa "Deutschland heute" ("Germania astăzi").

Expoziţie de pictură

Uniunea Artiştilor Plastici - Filiala Iaşi, Universitatea de Arte "George Enescu" anunţă că s-a deschis expoziţia de pictură a Vioricăi Bolat, la Galeria "Art'is" din strada Cuza Vodă nr. 2

Teatrul Naţional

Sala mare

■ Marţi, 23 martie, orele 19.00 - "Doamna ministru" de B. Nuşici; regia Horea Popescu'

■ Joi, 25 martie, orele 19.00 - "Visul unei nopţi de vară" de W. Shakespeare; regia Ion Sapdaru'

Sala studio

■ Luni, 22 martie, orele 18.00 - "Sub zodia lui Sisif" (coproducţie cu Universitatea de Arte "G. Enescu" Iaşi;

■ Marţi, 23 martie, orele 18.00 - "Ultima bandă" de Samuel Beckett; regia Ovidiu Lazăr;

Conferinţe de cultură catalană

■ Pînă pe 8 aprilie 1999, la Lectoratul de limba spaniolă - bdul Copou, corp I al Universităţii "Al I. Cuza", vor avea loc conferinţe ilustrate cu diapozitive şi muzică, susţinute de prof. Antoni Perera. Programul conferinţelor: 1. Cînd piatra se ridică în rugăciune şi slavă... De la goticul medieval pînă la arhitectura lui Gaudi (joi, 25 martie, ora 18,00-19,30).

Opera Română

■ Miercuri, 24 martie, orele 18.30 - "Trubadurul", operă în trei acte de G. Verdi;

■ În perioada 25 martie - 4 aprilie, la Opera Română din Iaşi va avea loc cea de-a patra ediţie a Cursurilor de operă pentru cîntăreţii japonezi. Cursurile vor fi susţinute şi în acest an de către dirijorul Corneliu Calistru şi regizorul artistic Anda Tăbăcaru-Hogea. Spectacolul final al acestor cursuri va avea loc în data de 4 aprilie, cu participarea Orchestrei Operei. Se vor prezenta fragmente din: "Carmen" de G. Bizet, "Nunta lui Figaro", de W.A. Mozart şi "Boema" de G. Puccini.

Expoziţie de design

La Galeriile "Cupola" s-a deschis expoziţia "Design - de azi pentru mîine" astudenţilor, absolvenţilor şi profesorilor secţiei DESIGN a Universităţii de Arte "George Enescu". Manifestarea doreşte a demonstra utilitatea şi importanţa profesiei de designer.

Licitaţie de proiecte

Ministerul Tineretului şi Sportului, respectiv Direcţia pentru Tineret şi Sport a Judeţului Iaşi intenţionează să desfăşoare licitaţia de proiecte pentru O.N.G-uri de tineret pentru trimestrul al II-lea, a.c. în perioada 22-31 martie 1999. Relaţii suplimentare la sediul D.T.S.J. Iaşi, str. Sf. Lazăr nr. 76, telefon 032/231540.

Cursuri de fotomodele

Ministerul Educaţiei Naţionale, Casa de Cultură Studenţească Iaşi organizează cursuri de pregătire-iniţiere în cariera de manechin-fotomodel pentru tinere talente, cu vîrsta cuprinsă între 12 şi 23 ani, fete şi băieţi. După terminarea cursurilor cei care vor obţine calificative bune şi vor face progrese, vor fi îndrumaţi către agenţii de modelling. Pentru relaţii şi înscrieri vă puteţi adresa la Secretariatul Casei de Cultură Studenţească Iaşi, între orele 8.00-16.00, sau la telefon 147358. Durata cursului este de 4 luni.

Studioul micilor vedete

Se fac noi înscrieri pentru "Studioul micilor vedete", condus de compozitorul şi solistul ieşean Cristian Simionică. Orele de canto / muzică uşoară au loc la Clubul CFR, în fiecare sîmbătă, de la orele 11.00. Copiilor talentaţi (între 7 şi 14 ani) li se va asigura apariţia pe micul ecran şi în spectacol. Pentru testări, programări, înscrieri, sunaţi la telefon 176817 sau 092/414345. Foarte tinerii solişti de la "Studioul micilor vedete" pot fi urmăriţi la T.V. Europa Nova, în fiecare duminică, de la orele 9.00.

meteo

Deşi temperatura aerului va creşte uşor, vremea va fi normală din punct de vedere termic. Cerul va fi mai mult noros. Vîntul va sufla slab pînă la moderat, cu unele intensificări locale de 50-60 km/h, din sector nordic, la început, apoi se va orienta din sud. Temperatura va înregistra valori maxime cuprinse între 4° şi 10° C, iar minimele vor avea valori de -2° şi 3° C.

INTEGRAMA ZILEI

CELE CE N-AU CĂPĂT · INCOLOR · ŢIN DE IDEI · PENTRU MINE · TUR · PUŞI ÎN SCAUN · LUPTĂTOARE · DISTANŢAT · ÎN VECII · HAREM · RĂMAŞI FĂRĂ GLAS · REŢINERE · IUBIRE · ŢINE LA VII · ŢINE DE CALD · ICAR! · TOATE ZIARELE · ÎNFRICOŞAT · CĂTUN · ÎN CONT! · HIDOS · CUTEI · PERETE! · A SE OPRI · CEL DIN FAŢĂ · ZICE DE BINE · CEAS · MICUL TRAMVAI · CASEI · TOC GOLI · DIVINITATE · PISICI MARI · CURĂ... DE SOARE! · RÎVNĂ

Soluţia integramei din numărul precedent: R; P; B; C; T; TENACITATE; ZEPELIN; M; MIRATE; AVE; SE; ATU; IR; STANTE; TEI; EL; ILAR; T; INEL; EVOCA; T; UA; UNIT; CAPACITATE

NOUTĂŢI EDITORIALE

M(S)BSTRAT S.A. ROMANIA cu sediul in Suceava, Calea Unirii nr. 27
CUMPARA de la persoane fizice si societati comerciale
la preturi negociabile
orice sortiment de BUSTENI GROSI (pentru furnire)
Eventual putem asigura exploatarea si transportul cu personalul si mijloacele noastre.
Plata la livrare
relatii la telefoanele (030) 221799 sau 094-508162, fax (030) 520065

ELVILA
CELE MAI BUNE PREŢURI !
15 martie - 15 aprilie
Vînzări cu plata în rate

IAŞI: - depozit: str. Graniceri 3-9, tel 216547
- magazin: b-dul Copou 50, tel: 213415

SC COMTEX SA Iaşi
angajează
director administrativ
Doritorii pot depune cerere însoţită de CV la sediul societăţii din Iaşi, strada Grigore Ureche nr. 3, bloc Gh. Şonţu.
Relaţii suplimentare la telefon 214074, 214046.

MULTIPRINT
Vinde
COLI DIN ALUMINIU
rezultate în urma procesului tipografic
dimensiuni 605 x 850 x 0,3 mm
Preţ: 4.000 lei/buc fără TVA
S.C. Multiprint S.A. - str. Sf. Lazăr 49, Tel: 032-23.00.60, 211.225

Societatea Comercială SCUDAS SA Paşcani cu sediul în Paşcani, str. Vatra nr. 80, organizează licitaţia publică, cu strigare, conform prevederilor Ordonanţei de Urgenţă a Guvernului nr. 88/1997, aprobată prin Legea nr. 44/1990, şi Normelor metodologice privind privatizarea societăţii comerciale şi vînzarea de active, aprobate prin Hotărîrea Guvernului nr. 55/1998, pentru vînzarea următoarelor active:

Denumirea activului	Obiectivul de activitate	Adresa activului	Preţul de pornire (mii lei)
Spaţiu comercial	comerţ	Paşcani Str. E. Stamate	736.738,40

La preţul de adjudecare se adaugă TVA suportată de către cumpărător.
Licitaţia va avea loc la data de 08.04.1999, ora 10,00 la SC SCUDAS SA.
În caz de neadjudecare la prima şedinţă, se va organiza cea de-a doua şedinţă a licitaţiei la data de 23.04.1999, ora 10,00 şi cea de-a treia şedinţă la data de 30.04.1999, ora 10,00.
Dosarele de prezentare a activelor pot fi procurate, contra cost, zilnic la sediul societăţii comerciale, între orele 9,00-15,00.
Alte relaţii privind activele ce urmează a fi vîndute se pot obţine la telefon 032/763700, interior 148, 125.
Pentru participarea la licitaţie, ofertanţii vor depune la sediul societăţii, pînă în ziua licitaţiei, ora 10,00, documentele prevăzute de legistaţia în vigoare, precum şi dovada achitării contravalorii dosarului de prezentare.
Participanţii la licitaţie vor depune la caseria societăţii sau în contul nr. 301770201, deschis la BCR Paşcani, taxa de participare de 3.000.000 lei şi vor face dovada consemnării la dispoziţia societăţii comerciale vînzătoare a garanţiei de 3% din preţul de pornire a licitaţiei.
Valoarea terenului aferent activului nu este inclusă în preţul de pornire, urmînd ca acesta să fie vîndut cumpărătorului activului conform prevederilor legale în vigoare.

Societatea Comercială SCUDAS SA Paşcani cu sediul în Paşcani, str. Vatra nr. 80, organizează licitaţia publică, cu oferte publice în plicuri sigilate, conform prevederilor Ordonanţei de Urgenţă a Guvernului nr. 88/1997, aprobată prin Legea nr. 44/1990, şi Normelor metodologice privind privatizarea societăţii comerciale şi vînzarea de active, aprobate prin Hotărîrea Guvernului nr. 55/1998, pentru vînzarea următoarelor active:

Denumirea activului	Obiectivul de activitate	Adresa activului	Preţul de pornire (mii lei)
Anexă tehnică (p+1)	-	str. Vatra nr. 80 (sediu SCUDAS)	1.606.716,533

La preţul de adjudecare se adaugă TVA suportată de către cumpărător.
Licitaţia va avea loc la data de 08.04.1999, ora 10,00 la SC SCUDAS SA.
În caz de neadjudecare la prima şedinţă, se va organiza cea de-a doua şedinţă a licitaţiei la data de 23.04.1999, ora 10,00 şi cea de-a treia şedinţă la data de 30.04.1999, ora 10,00.
Dosarele de prezentare a activelor pot fi procurate, contra cost, zilnic la sediul societăţii comerciale, între orele 9,00-15,00.
Alte relaţii privind activele ce urmează a fi vîndute se pot obţine la telefon 032/763700, interior 148, 125.
Pentru participarea la licitaţie, ofertanţii vor depune la sediul societăţii, pînă în ziua licitaţiei, ora 10,00, documentele prevăzute de legistaţia în vigoare, precum şi dovada achitării contravalorii dosarului de prezentare.
Participanţii la licitaţie vor depune la caseria societăţii sau în contul nr. 301770201, deschis la BCR Paşcani, taxa de participare de 3.000.000 lei şi vor face dovada consemnării la dispoziţia societăţii comerciale vînzătoare a garanţiei de 3% din preţul de pornire a licitaţiei.
Valoarea terenului aferent activului este inclusă în preţul de pornire a licitaţiei.

S.C. MONDEX S.A. Sibiu
specializată în producerea şi comercializarea şosetelor din bumbac sau amestec pentru bărbaţi, femei şi copii, precum şi a dresurilor din poliamidă şi fir "Lycra" pentru femei , caută
DISTRIBUITOR ZONAL
Pentru informaţii suplimentare vă rugăm să ne contactaţi la numerele de telefon: 069.222915; 069.223313; 069.217829; 069.222882 sau la sediul societăţii din str.Rîul ii nr. 34 SIBIU - 2400 .RO

tele'M tele'M tele'M tele'M tele'M tele'M tele'M
tele'M IAŞI
tele'M
vă propune în fiecare LUNI la orele 17.00 emisiunea
"ACTUALITATEA IEŞEANĂ"
Timp de o oră consilierii municipali vor răspunde la întrebările dumneavoastră. Întrebările şi reclamaţiile vor fi transmise în scris pe adresa: Televiziunea Tele 'M, str. Codrescu nr. 6, cod 6600, pentru emisiunea "Actualitatea ieşeană". Cazurile speciale vor fi filmate. Informaţii la tel. 143217, 112882.
Numai prin Tele 'M vă puteţi rezolva problemele !

Univ. "Al. I. Cuza" Iaşi
Centrul de Informare Profesională, Orientare în Carieră şi Plasament, organizează concurs pentru ocupare postului de
PSIHOLOG
finanţat din bugetul Fundaţiei Pentru o Societate Deschisă, în ziua de 18.03.1999, ora 10.00, la sediul centrului.
Condiţii de concurs:
- studii superioare de specialitate
- abilităţi de comunicare şi selecţie la interviuri
- confidenţialitate
Candidaţii vor depune la Compartimentul Personal un dosar care să cuprindă:
- cerere de participare la concurs
- copie xerox după actul de studii
- curriculum vitae
- adeverinţă medicală
- recomandare de la ultimul loc de muncă
- copie după carnetul de muncă capitolul I şi IX sau I şi VI
Tematica de concurs şi Fişa Postului este afişată la Compartimentul Personal din cadrul Universităţii "Al. I. Cuza", iar relaţii suplimentare se pot obţine de la Centrul de Informare Profesională, Orientare în Carieră şi Plasament.

Importator produse GSM recrutează personal pentru poziţia
Sales Developer (Direct Sales)
în următoarele zone: Iaşi, Galaţi, Constanţa, Cluj, Bucureşti, Braşov, Sibiu, Ploieşti, Piteşti.
Oferim colaborare full time şi/sau part time.
Cei interesaţi pot trimite CV şi scrisoare de intenţie la CP 515 - OP 1, sector 1, Bucureşti
Condiţii: - cunoaşterea unei limbi străine (engleza)
- experienţă în vînzări
- permis categoria B şi maşină proprie
- vîrsta între 25 - 30 de ani

TVR 1

3,00 Gala decernării Premiilor Oscar, ediția a 71-a. Transmisiune directă de la Los Angeles
7,30 Varietăți internaționale

8,00 Telefonul (SUA, 1988). Cu: *Whoopi Goldberg*, Severn Darden, Amy Wright. Regia Rip Torn

9,30 De neamul moldovenilor (r)
10,25 Călătorie în timp (SUA, 1991). Cu: Jeff Daniels, Adriana Richards, Emilia Crow. Regia David N. Twohy
12,00 TVR Info
12,05 Dna King, agent secret (r). Ep. 74
13,00 TVR Craiova
14,00 TVR Info
14,10 Santa Barbara (r). Ep. 805
15,00 Tradiții. Semnele sacre
15,30 Mapamond
16,00 Emisiune în limba maghiară
17,30 Familia Simpson (d.a., SUA). Ep. 25
18,00 TVR Info
18,10 Sunset Beach (SUA, 1997). Ep. 424
19,00 Jumătatea ta (concurs)
20,00 Jurnal. Meteo. Sport. Ediție specială
21,00 Gala decernării Premiilor Oscar, ediția a 71-a. Înregistrare de la Los Angeles
22,30 Jurnalul de noapte. Sport
22,45 Starea de fericire
23,35 Scena
0,25 Întîlnirea de la miezul nopții

TVR 2

12,00 Comisarul Wycliffe (r). Ep. 3
12,50 Un cîntec pentru fiecare
13,00 TVR Info

13,05 Rebelul. Ep. 11

14,00 Convietuiri
15,00 TVR Info
15,10 Limbi străine: Engleză
15,35 Patru surori (d.a., SUA, 1995)
16,00 Țiganca (Argentina, 1996). Ep. 166

16,45 Santa Barbara (SUA). Ep. 807

17,30 Ansamblul "Ciprian Porumbescu" din Suceava la 45 de ani (II)
17,55 Filmele săptămînii
18,00 Care pe care? Liceeni în competiție
19,00 Știri bancare și bursiere
19,10 Portrete în acvaforte. Lawrence Foster - dirijor, director al ediției a XIV-a a Festivalului "George Enescu" (II)
19,40 Sănătate, că-i mai bună decît toate! Reforma sistemului sanitar
20,10 Dna King, agent secret (SUA). Ep. 75
21,00 S.O.S. Patrimoniul! Casa Storck

21,30 Campionatele Mondiale de patinaj artistic. Proba de perechi - programe scurte. Transmisiune directă de la Helsinki
23,30 Credo
0,30 TVM. Mesager

PRO TV

7,00 Bună dimineața, Pro TV e al tău!
10,00 Tînăr și neliniștit (r)
10,45 Micuța Sue (r)
12,20 Ally McBeal (r)
13,00 Știrile Pro TV
13,05 Profeții despre trecut (talk-show/r)
13,45 Reforma la români (r)
14,05 Urmărire generală (r)

14,30 Spirit de echipă, ep. 26

15,00 Galactica, ep. 6
16,00 Tînăr și neliniștit, ep. 707
16,45 Cărările iubirii, ep. 51
17,30 Știrile Pro TV
18,00 Dreptul la iubire, ep. 83
18,45 Știrile Pro TV
18,50 Roata norocului. Extragere Cartea Poștală "Te uiți și cîștigi"
19,30 Știrile Pro TV

20,15 PRO TV special Oscar 1999. Transmisiune în direct

20,30 Cu sînge rece (SUA 1995). Regia: Matt Hinkley, Wallace Wolodarsky. Cu: *Jason Priestley*, Kimberly Williams, Michael J Fox, Peter Riegert, Robert Loggia.

22,15 Știrile Pro TV
22,30 Dharma și Greg, ep. 2
23,00 Știrile Pro TV. Profit
23,15 Audiență națională (talk-show)
1,00 Dragul de Raymond, ep. 10
1,25 Vărul din străinătate, ep. 63
1,50 Cheers, ep. 136
2,15 Audiența națională (r)
3,30 Spirit de echipă (r)
4,00 Roata norocului (r)
4,30 Cărările iubirii (r)
5,15 Nano, ep. 2
6,00 Dreptul la iubire (r)

ANTENA 1

6,40 Agenția de presă (r)
6,45 Dimineața devreme
10,00 Știri
10,15 Agenția de presă (r)

10,20 Cafea cu parfum de femeie, ep. 68, 69

11,10 Prețul succesului, ep. 5

12,00 Dallas, ep. 190
13,00 Știrile amiezii
13,30 Esmeralda, ep. 6
14,30 Foișorul de foc (talk-show)
15,20 Trei destine, ep. 109
16,05 Ape liniștite, ep. 9
17,00 Știri
17,20 Zodiac

17,25 Uraganul, ep. 57, 58

19,00 Observator
19,30 Marius Tucă Show
21,00 Pericol iminent, ep. 28

22,00 Viitorul începe azi, ep. 49

23,00 Observator
23,30 Agenția de presă
23,35 Cuiul din pantof (talk-show)
1,05 Agenția de presă (r)
1,10 Navarro, ep. 19
2,40 Observator (r)
3,10 Ape liniștite (r)
4,10 Foișorul de foc (r)
5,10 Cuiul din pantof (r)

TELE 'M - PRIMA

tele M IAȘI prima

7,00 Sport magazin (r)
8,30 Motor (r)
9,00 Prima oră (magazin matinal)
13,00 Focus 13 (știri)

13,10 Atingerea îngerilor. Ep. 82

14,00 Celebri și bogați. Ep. 82
15,00 Maria Mercedes. Ep. 82
16,00 Focus 16 (știri)

16,10 Tia și Tamera. Ep. 80

16,30 Malcom & Eddie. Ep. 80
17,00 Jerry Springer. Ep. 85
18,00 Focus (știri)
18,50 Real TV cu Vlad Sterescu
19,00 Detectivi de elită. Ep. 58
20,00 Camera ascunsă

20,30 Un altfel de înger (SUA, 1996). Cu: Dolly Parton, Brian Kerwin, Roddy McDowall. Regia Michael Switzer

22,00 Poză la minut. Ep. 16
22,30 Focus (știri)

23,00 Conspirația reclamelor (SUA, 1981). Cu: Lily Tomlin, Charles Grodin

2,30 Real TV (r)

TV EUROPA NOVA

TELE EUROPA NOVA IAȘI — TELE 7 abc

7,00 Actualitatea Tele 7
7,10 Bună dimineața, România
10,00 Actualitatea Tele 7
10,15 Dintre sute de ziare (r)
11,00 Gala Tele 7 (r)
12,00 Rendez-vous duminical (r)
14,05 Magazinul de sîmbătă seara (r)
15,00 Post Meridian

16,30 O singură viață, ep. 78

17,30 Stadion
18,15 Logos
18,45 Infonova
19,15 Pronosport

19,25 Starsky și Hutch, ep. 35

20,20 Telejurnal
21,00 Dintre sute de ziare
21,35 Pacific Drive, ep. 47
22,00 Dincolo de stadion

23,35 Lou Grant, ep. 11 (partea I)

0,00 Actualitatea Tele 7
0,15 Lou Grant, ep. 11 (partea a II-a)
0,45 Ora H (emisiune de confesiuni)
2,15 Actualitatea Tele 7
2,30 Dintre sute de ziare (r)
3,10 Dincolo de stadion (r)

ACASĂ

acasă

7,00 Misterioasa doamnă (r)
7,45 Guadalupe (r)
8,30 Căsuța poveștilor (r)
9,30 Dragostea nu moare (r)
10,30 Celeste se intoarce r)
11,30 Dragoste și putere (r)
12,30 Domnul și doamna Hart: Vechii prieteni nu mor niciodată (r)
14,15 Marimar, ep. 43
15,00 Surorile (r)

16,00 Guadalupe, ep. 150

17,00 Viața noastră, ep. 13
17,50 Dragoste și putere, ep. 333
18,40 Asta-i casa ta - Extragere carte poștală, premiu zilnic
18,45 Dragostea nu moare, ep. 96
19,30 Căsuța poveștilor
20,15 Celeste se intoarce, ep. 38
21,00 Misterioasa doamnă, ep. 196, 197

22,30 Cinemateca de acasă: Prieteni adevărați (SUA, 1985). Regia: Joel Schumacher. Cu: *Emilio Estevez*, Rob Lowe, Andrew McCarthy, Demi Moore, Judd Nelson, Ally Sheedy, Mare Winningham, Martin Balsam.

0,15 Hat-trick
1,45 Războiul conjugal, ep. 22

ATOMIC TV

Atomic.

7,00 Selector - muzică non-stop pe toate gusturile. Videoclipuri românești și străine, noutățile săptămînii, hituri mai vechi
10,30 Reactor - știrile zilei
11,00 Atomix cu Mircea (r)
14,00 Interactiv - telespectatorii aleg videoclipurile preferate
14,57 Reactor - știrile zilei
15,00 Turnul Londrei - topul britanic
16,00 Atomix cu Tudor
19,00 Selector - muzică non-stop pe toate gusturile. Videoclipuri românești și străine, noutățile săptămînii, hituri mai vechi
23,00 Hai Hui - Viteză pe traseu montan la Abrud / Radiouri pirat in București (r)
23,30 Reactor - știrile zilei
23,33 Vibrații - muzica techno și house
0,30 Insomnia - pentru cine n-are somn avem noi muzică

RADIO NORD - EST

6.30 - 10.00 Micul dejun. Emisiune matinală de informatii și muzică, știri din actualitatea locală, informatii utilitare, horoscop, informatii economice, relatări, interviuri în direct, concursuri (6.00-6.30; 8.00-8.15 Buletinul de știri și programul Actualitatea preluate de la BBC; 8.45 - Scafandrul de Bahlui - rubrică de Cătălin Mihuleac; 9.15 Alo, Generatia Sto?! - telefonul care te surPRINDE - rubrică de Daniel Buzdugan și Octavian Tudorache). Realizatori: Livia Susanu și Emanuel Botezatu
10.00-14.00 4 ore'n SCHIMBUL DOI. Realizator Gabriel Avasiloaei. Timp de patru ore în contact direct cu viata orașului: informatii din actualitatea locală, editorialul zilei, concursuri și muzică (11.00-11.15 - BBC); 12,35 Scurtă istorie; 13.15 Alo, Generatia Sto?! - telefonul care te surPRINDE - rubrică de Daniel Buzdugan și Octavian Tudorache
14.00-14.30 BBC: Buletinul de știri și Actualitatea
14.30-18.00 După amiaza cu Leo. Informatii sportive (14.45), știri, interviuri, concursuri, muzică. Realizator: Cristi LEOnte
17.00 Puls Nord Est - cel mai important grupaj informativ al zilei
17.45 Scafandrul de Bahlui - tabletă de Cătălin Mihuleac
18.00-18.30 BBC: Buletinul de știri și Actualitatea
18.30-21.00 Buzduganul de seară. Emisiunea de divertisment: muzică și concursuri; 18.35 Scurtă istorie
21.00-21.30 BBC: Buletinul de știri și Actualitatea
21.30-22.00 Puls Nord Est - editia de seară (știri, reportaje, interviuri, relatări din actualitatea local și natională)
22.00-0.00 Două pe fată, trei pe dos. Talk show realizat de Cătălin Mihuleac
0,00-5,00 Noapte rock

Radio CONTACT

radio CONTACT

5,00-8,00 "Bună dimineața!" - emisiune matinală
8,00-11,00 Pauzele de dimineața (realizator Ionuț Pohrib): Niciodată nu ai muncit suficient de puțin pentru a nu lua o mică pauză. De ești la muncă sau acasă, orele dimineții trec mai ușor alături de noi
11,00-14,00 În buricu' tîrgului (realizator Gabi Jugaru): Buricu' este contactul permanent dintre făt și mamă. Voi sînteți mama noastră, iar legătura dintre noi este de fix 91,9 Mhz
14,00-19,00 Contact FM. Program de divertisment: muzică non-stop, concursuri, informații diverse
19,00-22,00 Club FM (realizatori Aurel Nedelcu si Ovidiu Movila). N-ai timp să te plictisești! Cel mai mare club din oraș! Intrare gratis! Singurul mijloc de transport: megahertu' 91,9
22,00-23,00 Bilet de Concert (realizator Marius Furdui). Intrare la cele mai mari concerte ale acestui mileniu și tot ce nu știați despre trupele pe care le veți asculta...
23,00-0,00 Rock Block (realizator Alex Revenco). Emisiune dedicată marilor nume ale rock-ului care au devenit în timp adevărate "legende" (povestea și muzica lor).
0,00-1,00 România-Bosnia - via satelit (realizator Roxana Niculescu-Costei). Emisiune dedicată păstrării legăturilor batalionului românesc 96 geniu aflat la Zenica cu cei de acasă. Actualitate, muzică, dedicații

Radio E. NOVA

7.00-10.00 Fuga la serviciu - Cătălin Popescu
10.00-13.00 Trei ceasuri rele - Viorel Cracaleanu
13.00-16.00 Program de redresare - Cătălina Susanu
16.00-19.00 Rucsacul cu muzică - Cristina Chinole
19.00-20.00 Hoțul de melodii - Mihai Cozma
20.00-23.00 Paznic de seară - Ionuț Ciurea

Posturile de televiziune își rezervă dreptul de a-și modifica programul în ultimul moment, în funcție de evenimentele zilei sau de necesitățile lor proprii.

Programul cinematografelor

"VICTORIA"

"La hotarul dintre viață și moarte"

Producție SUA, 1998. Film de război. Cu Sean Penn, George Clooney, Nick Nolte, Woody Harrelson, Ben Chaplinb, John Cusack, Adrien Brody, Elias Koteas.
Premieră.
Ora 9,00 - **7.000 lei.**
Orele: 13,00; 16,00; 19,00 - **12.000 lei**

"COPOU"

"PSYCHO"

Producție SUA, 1998. Thriller psihologic de Gus Van Sant. Cu Vince Vaughn, Anne Heche, Julianne Moore, Viggo Mortensen.
Ora 9,00 - **5.000 lei**
Orele 11,00; 13,00; 15,00; 17,00 - **8.000 lei**

"Truman Show"

Producție SUA, 1998. Dramă cu Jim Carrey și Ed Harris.
Ora 19,00 - **8.000 lei.**

REPUBLICA

"007 și Imperiul Zilei de Mîine"

Producție SUA, 1997. Thriller polițist cu Pierce Brosnan.
Ora: 9,00 - **6.000 lei**
Orele: 11,00; 13,00; 15,00; 17,00 - **10.000 lei**

"Salvați soldatul Ryan"

Producție SUA, 1998. Film de război cu Tom Hanks.
Ora: 19,00 - **12.000 lei**.

"DACIA"

"Masca lui Zorro"

Producție SUA, 1998. Film de aventuri cu Antonio Banderas.
(Sîmbătă și duminică, ora: 10,00 - **4.000 lei.)**
Orele: 13,00; 15,30; 19,00 - **6.000 lei.**

Oferta săptămînii: TELECOMUNICAȚII

EuroBIT
Telefoane celulare GSM în 6,12 sau 24 RATE
Bosch COM 608 = 99 $ + TVA
Oferta CONNEX:
CONECTARE GRATUITĂ pentru TOTDEAUNA
2 LUNI ABONAMENT GRATUIT*
*ofertă valabilă numai pînă la 30 aprilie 1999
Complex Comercial Ștefan cel Mare
T/F: 032 214010, GSM: 092 358006
EXPERT CENTER

Tec Telecom
Noi spunem ZERO distanțelor
STR. CALEA CHIȘINĂULUI NR. 17 Parter
TEL./ FAX : 032-232638 , 032-233910
SERVICE AUTORIZAT
- centrale telefonice,
- fax-uri și telefoane,
rețele structurate voce-date
dialog Serviciul GSM pentru tine
Reduceri importante de preț !
Marele premiu: RENAULT CLIO
OFERTA SPECIALĂ MARTISOR '99
Telefoane GSM și accesorii.
Conectare gratuită !
VÎNZĂRI ÎN RATE
Tec Telecom Dealer autorizat MOBIL ROM

le modèle
dealer autorizat
• Telefoane GSM
• Accesorii
Philips Fizz
65$
Alcatel One Touch View
189$
Prețuri fără TVA
Mobile World
dialog GSM
Str. Sf. Lazăr nr. 53 - tel./fax 239003

TEKO INVEST
CONNEX Dealer autorizat
SMART - 89 $
BOSCH 608 - 129 $
ERICSSON 628 - 129 $
MOTOROLA d 520 - 159 $
RATE!
Str. Sf. Lazar nr. 53 Tel./fax. 233553

GIROS COMPANY
În noul sediu din str. Sf. Lazăr nr. 45 ☎ 032/210.872
Premii tentante!
Cumpără în perioada 15 februarie - 15 aprilie unul din pachetele Dialog Plus sau Premium!
GSM pentru tine, GSM pentru oricine!
dialog
Alcatel One Touch Easy 129$
Alcatel One Touch View 189$
Nokia 5110 217$
Alcatel One Touch Pocket 347$

TURISM

REDUCERI ÎN MARTIE
KLM
PRIN ICAR TOURS
Str. Costache Negri 43-parter,
tel: 216.319, 111.310, fax: 217160
Rezervări non stop: 094.606383

REDUCERI ÎN MARTIE
PRIN ICAR TOURS
TAROM
Str. Costache Negri 43-parter,
tel: 216.319, 111.310, fax: 217160
Rezervări non stop: 094.606383

AIR FRANCE
PRIN ICAR TOURS
Str. Costache Negri 43-parter,
tel: 216.319, 111.310, fax: 217160
Rezervări non stop: 094.606383

ATLANTIC TURISM COMPANY
bd. Stefan cel Mare 10
galeriile comerciale, mezanin
tel: 032 - 213.872, 224.590
Sărbătorile de Paște în Grecia
Israel Pelerinaj în Țara Sfîntă
IMPORTANT! Facilități de plată!
Formula 1
Imola (Italia) 2 mai
Monte Carlo 16 mai
Monza (Italia) 12 sep
bilete de avion și autocar în cele mai favorabile condiții și la cele mai bune prețuri

TOTEM AGENȚIE DE TURISM
Excursii
ITALIA
GRECIA
FRANȚA/SPANIA
IRLANDA/ANGLIA
CEHIA
MALTA/CIPRU
SLOVENIA/CROAȚIA
AFRICA DE SUD
Avion
BRITISH AIRWAYS
Alitalia
swissair
MALEV Hungarian Airlines
KLM
Emirates
CSA Czech Airlines
AIR FRANCE
Lufthansa
BALKAN,
TAROM, ROMAVIA,
AUSTRIAN AIR LINES,
TURKISH AIRWAYS
Autocar
Plecări din Iași
DOUBLE T
EURO TIME
ATLASSIB
Touring
EUROPABUS
TRANS EUROPA
ITALIA, ELVEȚIA
Germania, Spania,
Franța, Portugalia
Anglia, Austria,
Scandinavia,
Benelux, Irlanda
PROGRAM EXCEPȚIONAL
Sărbătorile de Paște
MALTA
Tabere iarnă / weekend munte
Sovata, Rarău, Tușnad,
Cîmpulung Moldovenesc,
Durău
Agroturism Bucovina
Sinaia, Predeal, Bușteni,
Brașov, Vatra Dornei,
Covasna, Slănic Moldova
Str. Păcurari nr. 8 (la 50 m de Biblioteca M. Eminescu), tel.: 032/217380, tel./fax: 032/213545, totem@mail.dntis.ro

COMPANIA de TURISM net
6600 Iași, Piața Unirii 6-Mezanin
Tel/Fax: 032-233.503-213.450
e-mail: net@nordest.ro
Internet: www.nordest.ro
■ TICKETING AERIAN ȘI RUTIER
■ PROGRAME EXTERNE
ANGLIA, ITALIA, SPANIA, FRANȚA
GRECIA, ASIA MINOR
■ PROGRAME DE WEEKEND
SEJURURI
■ KATERINI și NEA MAKRI (GRECIA),
■ ANTALYA și KUSADASI (TURCIA)
net Tu știi cînd Noi știm unde
KLM, swissair, AIR FRANCE, TRANS-EUROPA, Lufthansa, British Airways, Olympic, MDV, Austrian Airlines, TAROM, Turkish Airlines, Malev, CSA, Hertz, eurolines, Touring, EURO TIME, LOT, ELTVALTINE

OLIMP AGENȚIE TURISM
Str. Gavril Muzicescu 6, bl. 7A, mezanin (fundație, deasupra Univ. Petre Andrei), Tel: 215524, 215539

LITORAL '99 ... plata în rate		MUNTE '99	Tratament '99	TURCIA	GRECIA	CROAȚIA	Excursii externe în grup
Mamaia: H. Siret, Victoria, Perla, Majestic, Select, Metropol Eforie Nord: H. Cupidon Neptun: H. Terra, Caraiman, Romanța, Clăbucet, Prahova, Callatis, Istria	Olimp: H. Moldova, Amfitreatru Căsuțe cu apă și WC Jupiter: H. Capitol Venus: H. Vulturul, Nina, Claudia Saturn: H. Cleopatra, Hora	Vatra Dornei, Durău, Sinaia, Poiana Brașov, Slănic Moldova, Predeal	Vatra Dornei, Călimănești, Herculane, Sovata, Felix, Covasna, Tușnad	Istanbul, Canakkale Ayvalik, Oren Kusadasi, Marmaris Antalya, Kemer Belek, Alanya, Side Programe individuale sau în grup	Atena, Halkidiki Katerini, Kalambaka Salonic, Loutraki Insule: Creta, Rodos, Egina, Crofu, Mikonos Circuit clasic cu autocarul: 19.07.99 - 28.07.99; 21.05.99-29.08.99	Novi Vinodolski Dubrovnik, Crivenica Dramalj, Opatija, Porec Vrsar, Umag, Pola, Insule: Iz, Krk	SUA, Japonia, Peru, Mexic, Dubai, Thailanda, India, Franța, Spania, Portugalia, Italia, Anglia, Egipt, Cehia, Austria, Maroc Scandinavia, China, Israel, Africa de Sud, Australia, Kenya- Safari, Tunisia: sejur odihnă

fii cu ochii pe prima!
JERRY Springer show
Incendiar...Popular...No. 1
luni-sâmbătă, 17:00
prima
Dolly Parton e un înger în misiune pe Pămînt.
astă-seară, 20:30
UN ALTFEL DE ÎNGER
Film prezentat de DAEWOO Matiz

NOUTĂȚILE ZILEI

PAR se va numi Uniunea Forțelor de Dreapta

Consiliul Național al Partidului Alternativa României a decis, sîmbătă, convocarea Congresului acestei formațiuni politice în perioada 27-28 martie. Președintele PAR, Varujan Vosganian, a declarat că la acest congres se va hotărî, printre altele, schimbarea denumirii partidului în Uniunea Forțelor de Dreapta. De asemenea, va fi discutată posibilitatea ca, pînă în anul 2000, acest partid să fie condus de către doi copreședinți, care se vor ocupa de organizare și de campania electorală și, respectiv, de relațiile politice. Vosganian a arătat că, prin modificarea structurii de conducere a partidului, va fi separată activitatea politică de cea organizatorică, secretarul general urmînd să primească sarcini administrative, renunțînd la atribuțiile politice. Congresul partidului va dezbate și programul politic al acestei formațiuni politice, care va fi axat, potrivit lui Vosganian, pe cele trei dimensiuni ale dreptei, respectiv renaștere morală, capitalism și demnitate națională.

Radu Vasile mai primește un trofeu sportiv

După numirea ca președinte onorific al Federației de karate, premierul României, ***Radu Vasile,*** mai primește o distincție din partea sportivilor. El a primit, sîmbătă, în cadrul unei întîlniri cu președintele Federației Române de Atletism, ***Iolanda Balaș Soter,*** și cu atleta ***Gabriela Szabo***, "Trofeul Omagial", premiu acordat personalităților care susțin mișcarea sportivă. Cu acest prilej, Radu Vasile a felicitat-o pe Gabriela Szabo pentru performanțele obținute la Campionatele Mondiale de Atletism în sală de la Maebashi (Japonia), transmițînd, de asemenea, felicitări sportivelor ***Ionela Tîrlea*** și ***Violeta Beclea Szekely***, pentru medaliile obținute la aceeași competiție. Szabo a obținut medaliile de aur în probele de 1.500 m și 3.000 m, din cadrul Campionatelor Mondiale de atletism în sală de la Maebashi.

Un basarabean, condamnat la moarte în Ucraina

Curtea regională de justiție din Odessa l-a condamnat la moarte, la sfîrșitul săptămînii trecute, pe asasinul unui ziarist ucrainean, în pofida angajamentului Kievului față de Consiliul Europei de a pune capăt execuțiilor - scrie, în ediția sa de sîmbătă, cotidianul ***"Den"***, citat de AFP. ***Oleksandr Glek*** - un cetățean din Republica Moldova, în vîrstă de 42 de ani - a fost condamnat la moarte deoarece la 11 august 1997 a ucis un redactor (Boris Derevianko) de la cotidianul local ***"Vecerniaia Odesa"***. Vinerea trecută, Curtea regională din Cernihov (nord) l-a condamnat la moarte pe asasinul unui american sosit în Ucraina pentru a participa la pregătirile programului de cooperare americană "Peace Corps". Ucraina încă nu a abolit pedeapsa cu moartea, așa cum s-a angajat în 1995, cînd a aderat la Consiliul Europei.

ApR dorește o colaborare cu partidul lui Măgureanu

Președintele Organizației București a ApR, ***Viorel Sălăgean***, a declarat, ieri, la conferința filialei București a PNR, că cele două formațiuni ar tebui să înceapă o colaborare în plan tehnic în perspectiva campaniilor electorale viitoare și să își sprijine reciproc ideile politice în Parlament. Sălăgean a afirmat că PNR și ApR ar putea să acționeze în comun și în perioada post - electorală, printr-o colaborare coordonată a primarilor și consilierilor locali pe care îi vor avea. Primvicepreședintele PNR, Mihai Berca, a afirmat că partidul său este dispus să colaboreze cu ApR în perioada post-electorală.

Întîlnire secretă a disidenților din PNȚCD

■ *inițiativei lui Victor Ciorbea, de formare a unui nou partid, i s-au alăturat Ion Rațiu, Ticu Dumitrescu și alți 60 de țărăniști*

Dacă acum un an disidențele din PNȚCD păreau absolut izolate, în ultimele zile agitația creată de mai mulți parlamentari ardeleni ai acestui partid tinde să se concretizeze. Fostul premier Victor Ciorbea, puternic sprijinit de frații Boilă, sînt deciși să formeze un nou partid. La sfîrșitul săptămînii, peste 60 de țărăniști s-au întîlnit în secret pentru a da curs acestei inițiative.

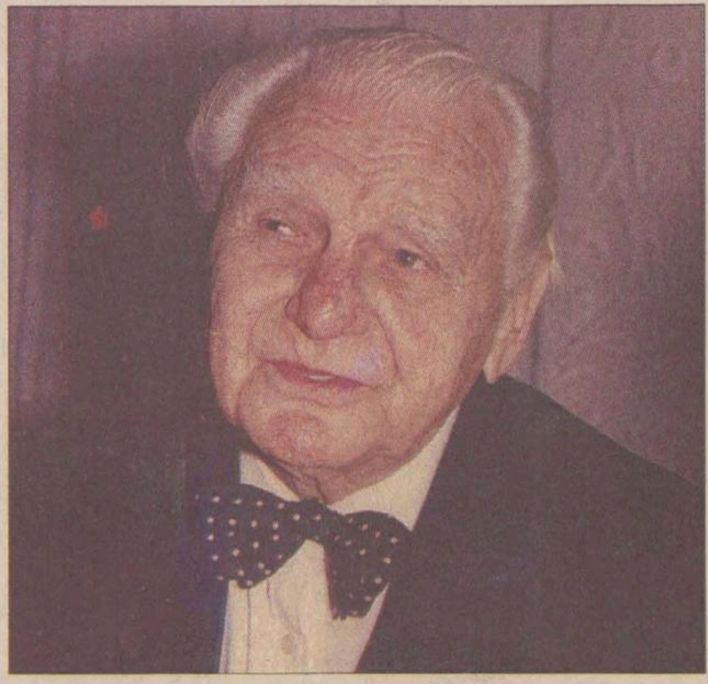

Fotot: M. Vasilică

Pierderea pricinuită PNȚCD prin eventuala plecare a lui Ion Rațiu ar putea să nu fie chiar atît de dureroasă: ziarul pe care acesta îl deține și al cărui director este Ion Cristoiu nu mai face de mult politica țărăniștilor, ci dimpotrivă

Matei Boilă și-a reafirmat, la sfîrșitul acestei săptămîni, intenția de a crea un nou partid, alături de fostul premier ***Victor Ciorbea***. Sîmbătă, într-un cadru cît se poate de discret, Matei Boilă și Victor Ciorbea s-au întîlnit cu peste 60 de membri PNȚCD pentru a-i convinge să li se alăture. Potrivit unei surse care a participat la întrunire, printre cei prezenți au fost și ***Constantin Ticu Dumitrescu*** și ***Ion Rațiu***. Dacă prezența lui Ticu Dumitrescu nu constituie o surpriză, acesta fiind în conflict cu partidul de mai bine de un an de zile, faptul că Ion Rațiu a dat curs invitației de a participa la întîlnire poate fi catalogat ca o surpriză. Acesta din urmă a declarat că a fost prezent la întîlnire doar pentru a se informa și pentru că este de acord cu criticile pe are gruparea Boilă - Ciorbea le aduce conducerii PNȚCD și actualei guvernări. Rațiu a precizat însă că el nu este adeptul separării partidului și că va încerca să-i convingă pe cei doi de necesitatea păstrării unității partidului. El își afirmase recent intenția de a părăsi PNȚCD și de a forma un alt partid care să urmeze fidel linia Maniu-Mihalache, partid în care ar fi fost urmat, după spusele sale, de o importantă grupare de parlamentari ardeleni țărăniști. Aliatul principal al senatorului țărănist este fostul premier Victor Ciorbea. Reacția liderilor PNȚCD la cele întîmplate este foarte palidă. ***Ion Diaconescu*** a declarat că, neavînd semnale oficiale, nu se poate pronunța, în timp ce ***Mircea Ciumara*** și-a arătat uimirea că Ciorbea procedează astfel, avînd în vedere că, deși membru al PNȚCD de doar trei ani, el a primit toate demnitățile de care se putea bucura. Pentru zilele următoare se prevăd noi tentative ale separatiștilor de a atrage adepți. **(Radu BASARAB)**

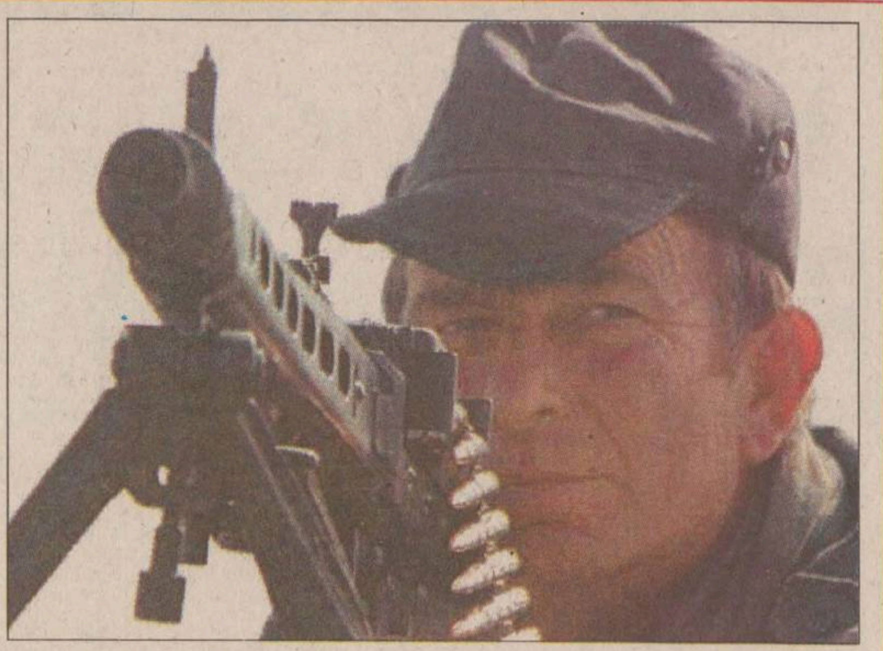

"Sîrbii au încălcat linia roșie"

■ *acesta este avertismentul președintelui Clinton*

Pragul critic pentru declanșarea unei intervenții militare în Kosovo a fost depășit chiar de către conducerea de la Belgrad și, dacă NATO nu acționează acum, războiul se va extinde, a declarat, sîmbătă, în cadrul unei conferințe de presă, președintele american, Bill Clinton. De la eșecul negocierilor de la Paris însă, NATO pare să ezite să declanșeze un atac fără un mandat explicit al ONU, întrucît acest lucru ar provoca consecințe grave asupra relațiilor internaționale și în special cu Rusia, care se opune oricărei recurgeri la forță împotriva sîrbilor. Sîrbii "au încălcat linia roșie prin comportamentul lor (...) Războiul s-ar putea declanșa în cazul neintervenției noastre. Iar singurul care se opune păcii este președintele sîrb, Slobodan Miloșevici", a mai declarat Clinton.

Concomitent, în cadrul unui interviu acordat postului de radio BBC, secretarul general al NATO, ***Javier Solana***, a afirmat și el că numărătoarea inversă pentru o acțiune militară în Kosovo a început și că loviturile aeriene din partea NATO sînt iminente, dacă președintele Slobodan Milosevic nu se hotărăște să semneze planul de pace propus de Grupul de Contact. La rîndul său, președintele Republicii Muntenegru, ***Milo Djukanovic***, a declarat că, în opinia sa, Slobodan Milosevic a optat definitiv pentru varianta războiului și că acesta nu va mai ceda în ultimul minut, așa cum s-a întîmplat de mai multe ori în trecut. ***"Milosevic consideră că este preferabil să piardă Kosovo pe calea armelor decît să semneze un acord care va consacra eșecul politicii pe care el a dus-o"***, a afirmat Djukanovic.

Intervenția militară contra Serbiei, o chestiune de zile

Pe de altă parte, șeful diplomației britanice, ***Robin Cook,*** a declarat că declanșarea de către NATO a unor lovituri aeriene împotriva sîrbilor este o chestiune de zile.

Calificînd situația ca fiind "foarte gravă", Robin Cook a afirmat, în cadrul unui interviu acordat postului de radio BBC, că preparativele pentru declanșarea de lovituri aeriene sînt în plină desfășurare și că numai o schimbare de atitudine din partea președintelui Slobodan Milosevic le mai poate opri. ***"Timpul cît vor dura aceste lovituri aeriene va depinde numai de Slobodan Milosevic. Singura scăpare pentru el este să vină la masa negocierilor și să semneze acordul de pace"***, a adăugat el.

Referindu-se la ultima rundă a negocierilor de pace pentru Kosovo, de la Paris, Robin Cook a declarat: ***"Am suspendat, vineri, aceste negocieri, pentru că partea sîrbă nu prezenta nici un fel de intenție serioasă, rezumîndu-se la a face o obstrucție totală"***.

Vineri, guvernul britanic a ordonat evacuarea, în termen de 24 de ore, a majorității personalului său diplomatic de la Belgrad și a recomandat tuturor cetățenilor britanici să părăsească teritoriul Iugoslaviei.

UCK va continua lupta

Doi responsabili ai mișcării separatiste albaneze Armata de Eliberare din Kosovo (UCK), care au participat la convorbirile de pace de la Paris, au afirmat, sîmbătă, că UCK a decis ***"să continue lupta armată în cazul în care trupele NATO nu intervin"*** în provincie. ***"În cazul în care NATO nu intervine, noi ne vom continua lupta armată (...) neavînd nici o soluție în fața mașinii de război sîrbe decît lupta și moartea"***, a declarat ***Jakup Krasnigi***, membru în Statului-major al UCK, în cadrul unei conferințe de presă susținute la Tirana.

Potrivit acestuia, UCK este astăzi o forță militară ***"bine structurată și bine organizată, capabilă să facă față mașinii de război sîrbe". "Situația din teren este catastrofală, iar NATO trebuie să intervină în cel mai scurt timp posibil pentru a opri mașina de război sîrbă"***, a precizat ***Ram Buja.*** Consiliul permanent format din ambasadorii statelor membre NATO s-a reunit ieri pentru a examina situația actuală din provincia sîrbă Kosovo.

Agravarea situației din provincia sîrbă, unde confruntările armate s-au dublat în intensitate începînd de vineri, ar putea determina NATO să treacă la acțiuni concrete. Alianța Nord-Atlantică a mobilizat, în urmă cu cîteva luni, aproximativ 400 de avioane de luptă, amenințînd să treacă la bombardarea unor obiective militare din Iugoslavia în cazul în care Belgradul nu acceptă proiectul acordului de pace în Kosovo care a fost propus de occidentali.

În fotografie, un civil sîrb înarmat cu o mitralieră supraveghează o localitate din nordul provinciei Kosovo

Dispută pe Nistru din cauza unui sat românesc

■ *prin acesta trece podul care leagă Moldova de Transnistria*

Autoritățile separatiste de la Tiraspol intenționează să organizeze, pe 25 aprilie, un referendum pentru stabilirea jurisdicției asupra satului Varnița, situat lîngă orașul Tighina (aflat sub jurisdicția autoproclamatei republici transnistrene), pe singurul drum care leagă acest oraș de capitala Republicii Moldova. Separatiștii vor astfel să obțină controlul asupra podului peste Nistru, pe care armata moldoveană a intrat, în 1992, în Transnistria. Unul dintre capetele acestui pod se află în satul Varnița, nefiind, astfel, controlat de Tiraspol. În plus, prin Varnița trec conductele de gaz și rețelele electrice care aprovizionează Republica Moldova.

Varnița este un sat cu circa 5.000 de locuitori, în care circulă, în paralel, leul moldovenesc și rubla transnistreană. Mulți dintre săteni au lucrat sau lucrează la Tighina, de unde își primesc cu regularitate pensiile și salariile, spre deosebire de populația din Republica Moldova, care se confruntă cu mari probleme în acest sens. Speculînd această situație, separatiștii le promit sătenilor o viață mai bună pentru a-i convinge să treacă sub jurisdicția Transnistriei. Sătenii, indiferent dacă sînt ruși sau moldoveni, spun că la Tiraspol prețurile sînt mai mici, iar pentru telefon, gaz și lumină plătesc sume derizorii.

Autoritățile de la Chișinău susțin că acest referendum este ilegal. Ministrul Justiției din Republica Moldova, ***Ion Păduraru***, spune că Guvernul de la Chișinău caută soluții pentru a acorda pensiile și salariile la timp măcar în această zonă. ***"Separarea Transnistriei este un act nelegitim și ar fi o nedreptate să admitem că vom pierde noi teritorii"***, afirmă Păduraru.

Babiuc coboară Bell Helicopter din pod

■ *România negociază cu partea americană două propuneri de finanțare alternativă a proiectului IAR Ghimbav-Bell Hellicopter Textron*

Ministrul Apărării Naționale, ***Victor Babiuc*** **(foto)**, a declarat, sîmbătă, la Brașov, că Guvernul de la București negociază cu partea americană două propuneri de finanțare alternativă a proiectului IAR Ghimbav-Bell Hellicopter Textron. Babiuc a precizat că una dintre variante este plata în lei pentru jumătate din costul proiectului, iar cea de-a doua este finanțarea modulară, care presupune ca perioada de 16 ani a realizării contractului să fie divizată în module de cîte trei ani fiecare. Cea de-a doua variantă permite reangajarea unor venituri imediat după încheierea primelor două module. Programul a fost amînat pînă la data de 30 iunie.

Ministrul Apărării a subliniat faptul că negocierile pentru programul IAR Ghimbav-Bell Hellicopter Textron continuă și că numai acest proiect poate fi luat în discuție, deși s-a pus și problema unui contract cu Eurocopter. Victor Babiuc s-a întîlnit, sîmbătă dimineața, la uzina IAR Ghimbav, cu directorii tuturor uzinelor brașovene din industria de armament. Ministrul Apărării i-a asigurat pe directorii de la IAR Ghimbav că programul SOCAT de modernizare a elicopterului PUMA va continua, chiar dacă fondurile necesare întîrzie.

Astăzi încep negocierile cu Banca Mondială

■ *ieri a sosit în România directorul pentru țara noastră*

Recenta cădere a leului a făcut și mai stringentă nevoia României de a primi ajutor financiar extern. Zilele acestea au loc la București convorbiri cu funcționari ai Băncii Mondiale, de rezultatele cărora depinde, în ultimă instanță, șansa României de a evita să treacă printr-o criză similară cu cea cunoscută de Bulgaria.

Directorul pentru România al Băncii Mondiale, ***Andrew Vorkink,*** a sosit, ieri, la București, pentru a analiza situația negocierilor dintre autoritățile române și BM privind încheierea acordului post-FESAL. Directorul pentru România va sta la București două-trei zile, timp în care va avea discuții cu premierul ***Radu Vasile*** și cu alți reprezentanți ai autorităților. Vizita lui Vorkink are loc în momentul în care discuțiile între o delegație a BM și o echipă de negociatori români, conduși de ministrul Transporturilor, ***Traian Băsescu***, sînt în plină desfășurare. Negocierile, așteptate să se finalizeze în următoarele săptămîni, au o mare importanță pentru partea română, de rezultatele lor depinzînd începerea discuțiilor cu Fondul Monetar Internațional, pentru un nou acord stand-by. Dar cel mai important lucru este că încheierea acestor acorduri ar oferi României posibilitatea de a evita o criză financiară majoră, în condițiile în care, pînă la sfîrșitul acestui an, serviciul de plată a datoriei externe este de aproximativ 1,5 miliarde dolari, din care aproape un miliard de dolari trebuie rambursați în lunile mai și iunie. Deși procedura obișnuită prevede întîi încheierea acordului cu FMI și apoi negocierile cu BM, în cazul României s-a făcut o excepție, cauza fiind starea deplorabilă a sistemului bancar românesc, exemplul cel mai concludent și cel mai recent, de asemenea, fiind cazul Bancorex. Cum BM este cea care supervizează restructurarea sistemului bancar, instituțiile financiare internaționale au fost nevoite să inverseze ordinea semnării acordurilor, pentru că, fără un sistem bancar puternic, orice reformă este pusă sub semnul întrebării. De altfel, acordarea precedentelor credite externe a avut ca scop chiar însănătoșirea economiei românești, avînd ca obiective principale eliminarea întreprinderilor cu pierderi și restructurarea sistemului bancar, dar toate guvernele care s-au perindat, din rațiuni strict electorale, au tot amînat schimbările care se impuneau. **(I. AFRĂSINEI)**

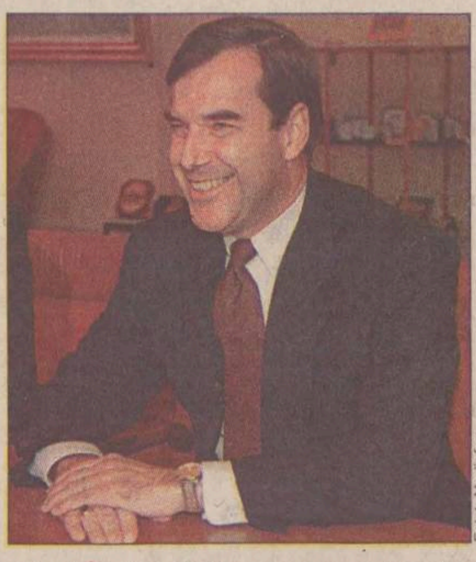

Fotot: Mediafax

Andrew Vorkink va analiza situația negocierilor privind încheierea acordului post-FESAL

A fost ratată fuziunea PSM-PS

Președintele Partidului Socialist al Muncii, ***Ilie Verdeț***, a declarat, sîmbătă, la ședința Consiliului Național al Partidului, că susține ca fuziunea cu Partidul Socialist, condus de ***Tudor Mohora***, să aibă loc în luna mai, însă a apreciat că ***"cedările și compromisurile"*** privind această acțiune ***"trebuie să aibă o limită". "Facem unificarea după o ruptură. Sînt prezente compromisurile, cedările, care însă trebuie să aibă o limită și care trebuie să exprime bunul simț și voința politică"***, a spus Verdeț, referindu-se la faptul că partidul condus de Tudor Mohora a rezultat în urma unei sciziuni apărute în PSM. Verdeț a menționat că, pe parcursul negocierilor dintre cele două partide, au apărut unele divergențe, care s-au soldat cu plecarea unor oameni din PSM, cum ar fi Adrian Păunescu. În pofida acestor declarații, socialiștii lui Verdeț nu au reușit să stabilească o dată precisă privind convocarea congresului de unificare a PSM cu PS.

COMPLEX HOTELIER UNIREA

își anunță clienții fideli că

Restaurantul UNIREA

își păstrează tarifele neschimbate

Puteți veni cu încredere la noi!

FM 91.9

radio CONTACT

De 5 ani împreună

Peste 30 000 de cititori din toată lumea vizitează Monitorul Online în fiecare lună. Oamenii de afaceri caută informații. Caută parteneri. Caută investiții. Caută România. Prin Monitorul pe Internet pot găsi și compania dumneavoastră.

Monitorul pe Internet vă face

PERSOANA PUBLICĂ NUMĂRUL 1!

Prezența dumneavoastră în Monitorul Online înseamnă promovare, marketing direct, comunicare eficientă cu clienții, partenerii și investitorii.

http://www.monitorul.ro

necomm
tel.: 032-211525

CUGIR
200 DE ANI
TRADIȚIE ȘI CALITATE

ANUNȚ

S.C. CUGIR S.A.

CAUTĂ

"DEALERI DE ZONĂ"

pentru gama sa de produse electrocasnice și alte produse:

Mașini de spălat automate DIAMANT
Mașini de spălat semiautomate ALBA LUX
Mașini de cusut NICOLETA și MONICA

Condiții pentru firmele interesate:
spațiu de depozitare, bonitate, mijloace de transport

INFORMAȚII SUPLIMENTARE:
SERVICIUL MARKETING
Tel. 058-751992; 058-817536
Fax: 058-817151

SRL
NEDO junior

produce
mobilier
jaluzele
pentru
dotare cabinete
medicale și farmacii

Iași, Iarmaroc 26
tel. : 032/130.894
fax : 032/233.444

Modele diverse
Execuție la comandă

Luni
22 martie 1999

Monitorul Sport

Mită la nivel înalt

Un număr de 20 de membri importanți ai FIFA au fost mituiți cu suma de un milion de dolari, cu scopul de a truca alegerea președintelui Sepp Blatter, menționează ziarul britanic duminical "Sunday Observer", citînd o carte în curs de apariție, "How they stole the game", a britanicului David Yallop. Fiecare dintre cei 20 de reprezentanți FIFA implicați în această afacere ar fi primit suma de 50.000 de dolari din partea șefului unui stat din Orientul Apropiat, pentru a asigura alegerea lui Sepp Blatter la conducerea forului mondial al fotbalului, afirmă autorul cărții. Sepp Blatter a obținut deja interzicerea apariției acestei cărți în Elveția, în timp ce avocații săi s-au opus publicării ei în Marea Britanie.

Răzbunare cu vîrf și îndesat

■ *învingînd Bulgaria cu 30-18, reprezentativa de handbal feminin a României s-a calificat la Campionatul Mondial*

Echipa națională de handbal feminin a României a plecat cu un handicap de 5 goluri în partida revanșă disputată ieri la Rîmnicu-Vîlcea, împotriva Bulgariei. Pentru a obține calificarea la Campionatul Mondial, româncele trebuiau să învingă la o diferență de minimum șase goluri, un obiectiv nu tocmai ușor de îndeplinit. Avînd de partea lor un public formidabil, care le-a încurajat permanent, handbalistele tricolore au început fulminant întîlnirea, conducînd cu 4-0 în minutul 6. Oaspetele își revin din șoc și reușesc să echilibreze disputa. După 10-7 (min.18), româncele înscriu de patru ori fără a primi gol, ducînd scorul la 14-7. În ultima parte a reprizei se merge cap la cap, bulgăroaicele reușind să intre la vestiare cu un handicap de șapte goluri: 18-11. Gazdele încep bine și repriza secundă, în numai trei minute scorul devenind 20-11. Iluziile că am scăpat de emoții au ținut foarte puțin, pentru că vecinele de peste Dunăre au remontat rapid, în minutul 41 tabela de marcaj indicînd un avantaj de numai cinci goluri de partea echipei României: 21-16. Au fost momente de derută în jocul formației noastre, resimțindu-se din plin absența unor interi de valoare. Din fericire, Bulgaria nu este o mare echipă și nu a profitat decît parțial de acest lucru, permițînd echipei române să se dezlănțuie în ultimul sfert de oră. Contraatacul a fost ieri specialitatea casei, elevele antrenorului Bogdan Macovei făcînd foarte bine această fază. De altfel, în condițiile în care am fost descoperiți la 9 metri, era de anticipat un asemenea registru tactic. Adică o apărare avansată, reușindu-se astfel numeroase interceptii. În faza de atac s-a mers pe mîna Valentinei Cozma, majoritatea mingilor căutînd-o pe ex-ieșeancă. La 35 de ani, pivotul campioanei Croației, Podravka Koprivnica, a făcut un meci foarte bun, excelînd atît în atac cît și în faza de apărare. Marcînd opt goluri, Cozma a fost, în opinia noastră, cea mai bună jucătoare de pe teren, Vali trăgînd practic după ea întreaga echipă. Foarte bine a mers și portărița Cristina Dogaru, cele două decizînd soarta calificării. Echipa României rămîne astfel în elita handbalului mondial și, mai important, va avea șansa de a se bate pentru calificarea la Olimpiadă. Este, de altfel, și principalul obiectiv la Mondialele din acest an, după cum ne-a declarat selecționerul Bogdan Macovei. **(Daniel SIMION)**

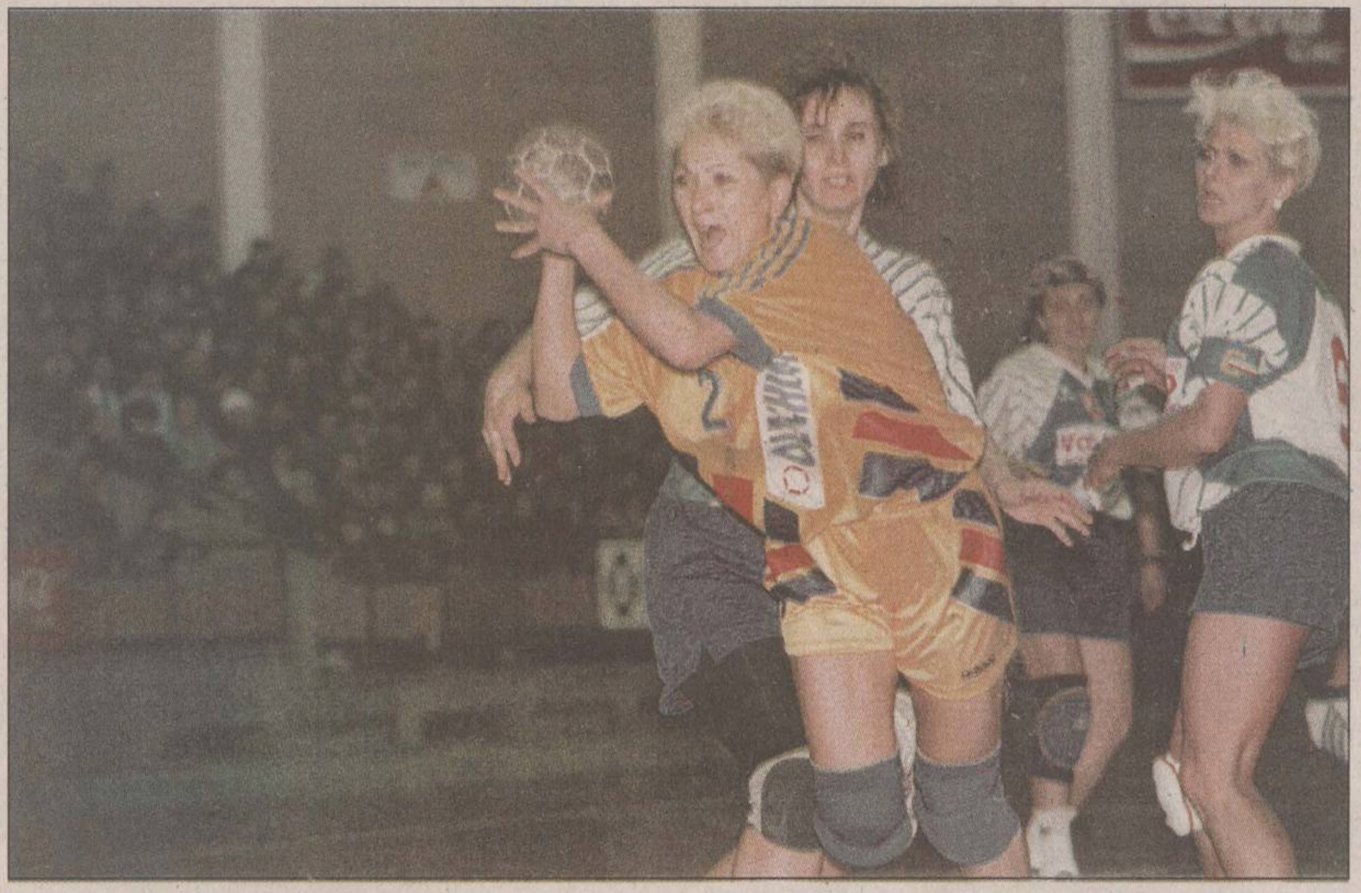

Deși are 37 de ani, Valentina Cozma rămîne una dintre cele mai valoroase handbaliste române. În partida de ieri, ea a marcat cele mai multe goluri pentru echipa antrenată de Bogdan Macovei

Montella a dansat pe scalpul lui Lucescu

Probabil că lunile februarie și martie '99 au fost cele mai proaste din întreaga carieră de antrenor a lui Mircea Lucescu, pentru că în această perioadă Inter a ratat toate cele trei obiective pe care le avea în acest sezon: campionatul, cupa și Liga Campionilor. După ce, miercuri, Manchester United le blocase milanezilor drumul spre semifinalele celei mai importante competiții europene, ieri după-amiază, Inter a fost pur și simplu umilită pe terenul Sampdoriei, o echipă care gîfîie din greu în coada clasamentului și care cîștigase doar 5 partide din cele 23 disputate pînă la întîlnirea cu squadra lui Lucescu. Omul numărul unu al meciului a fost atacantul Vincenzo Montella **(foto)**, despre care, culmea, se zvonea că va fi transferat la Inter din vară, acesta marcînd de trei ori în poarta nefericitului Pagliuca și punînd serios sub semnul întrebării prezența lui Inter în viitoarea ediție a cupelor europene. Meciul a fost foarte dur, Lassissi, de la gazde, și Ventola au fost eliminați în minutul 19, după o altercație reciprocă.

Deși era considerată favorită certă în meciul cu Piacenza, una din pretendentele la titlu, Fiorentina s-a zbătut să cîștige partida disputată pe propriul teren și a reușit abia în ultimul minut de joc, cînd Esposito a adus golul victoriei pentru echipa lui Trapattoni. Trebuie spus că fundașul ceh al gazdelor, Repka, a fost eliminat în minutul 73, după primirea celui de-al doilea cartonaș galben. După calificarea norocoasă în Liga Campionilor, obținută miercuri la Atena, Juventus n-a putut trece de Roma, care a și condus pe tabela de marcaj timp de 20 de minute. Lazio își continuă marșul triumfal spre titlu, în timp ce una din contracandidatele sale, Milan, s-a văzut ținută în șah pe propriul teren de imprevizibila echipă din Bari. Mai mult, milanezii au reușit

să marcheze golul egalizator pe "San Siro" abia în cel de-al doilea minut de prelungiri! **(ICT)**

Rezultatele și marcatorii: ***Bologna - Vicenza 4-2 (1-1)***. Nervo ('2), Simutenkov ('79), Andersson ('83), Ingesson ('90 - din penalty) / Otero ('42, '84); ***Cagliari - Empoli 5-1 (2-0)***. Mboma ('21, '46, '60), Muzzi ('26 - din penalty, '80) / Di Napoli ('64); ***Fiorentina - Piacenza 2-1 (1-0)***: Batistuta ('7), Esposito ('90) / S. Inzaghi ('71 - din penalty); ***Juventus - Roma 1-1 (0-0)***. Iuliano ('72) / Delvecchio ('52); ***Lazio - Venezia 2-0 (2-0)***. Conceiçao ('8), Mihajlovic ('12); ***Milan - Bari 2-2 (1-1)***. Bierhoff ('42), Ganz ('90 - din penalty) / Osmanovski ('6, '79); ***Perugia - Salernitana 1-0 (0-0)***. Rapajc ('69); ***Sampdoria - Inter 4-0 (1-0)***. Montella ('12, '53 - din penlty, '65), Ortega ('70). Partida ***Udinese - Parma*** s-a disputat ieri seară, după închiderea ediției. Înaintea partidei de la Udine, lideră era Lazio - 55 p, urmată de Fiorentina - 50 p, AC Milan - 48 p, Parma - 47 p, Juventus - 41 p.

Spadea îi face lui Evgheni zile negre

După week-end-ul trecut, doar doi jucători români au mai rămas în competiție la turneul de tenis "Lipton Championships" de la Key Biscayne (premii de 4,8 milioane de dolari), Andrei Pavel și Ruxandra Dragomir ajungînd sîmbătă noaptea în turul al treilea. Andrei Pavel a avut vineri un debut lejer, contra americanului Chris Woodruff, de care a trecut fără probleme (6-3, 6-3), dar a doua zi a trebuit să se întrebuințeze serios în disputa cu elvețianul Marc Rosset, scor 6-4, 4-6, 7-6. În turul III, Andrei va juca împotriva celui de-al 11-lea favorit, slovacul Karol Kucera, care l-a "desființat" în faza precedentă pe olandezul Paul Haarhuis: 6-0, 6-2. La feminin, turul II a adus un duel românesc, Ruxandra Dragomir depășind-o mult mai ușor decît era de așteptat pe Irina Spîrlea (nr. 15), cu 6-0, 6-4. Următoarea adversară a Ruxandrei, germanca Anke Huber, vine după un meci destul de greu, cu rusoaica Panova. Privind partea goală a paharului, observăm eliminarea lui Voinea (normală, totuși), britanicul Rusedski (nr. 12) "bombardîndu-l" pe focșănean cu 14 ași, iar rezultatul final a fost 6-4, 6-4. Nici Cătălina Cristea nu a ajuns în turul II, Lihovțeva fiind o nucă prea tare: scor 6-2, 6-4. N-au lipsit nici surprizele, cea mai mare fiind eliminarea rusului Evgheni Kafelnikov, campionul de acum două luni, de la Melbourne. Pentru Kafelnikov, care nu-și ascundea acum cîteva zile intenția de a relua ofensiva pentru cucerirea fotoliului de lider ATP, piaza-rea s-a numit Vince Spadea, iar deziluzia a fost imensă: ***"I-am făcut cadou victoria. Trebuia să cîștig în două seturi, iar acum sînt eliminat, pe greșelile mele"***.

Masculin, turul II: Patrick Rafter (Australia, nr. 15) - Andrew Ilie (Australia) 6-3, 7-5; Vince Spadea (SUA) - Evgheni Kafelnikov (Rusia, nr. 3) 6-7, 7-6, 6-2; Richard Krajicek (Olanda, nr. 7) - Sjeng Schalken (Olanda) 6-1, 4-6, 6-1; Tim Henman (Marea Britanie, nr. 8) - Cecil Mamiit (SUA) 3-6, 6-3, 6-2; Thomas Enqvist (Suedia, nr. 14) - Bob Bryan (SUA) 6-4, 6-4.

Feminin, turul II: Martina Hingis (Elveția, nr. 1) - Karina Habsudova (Slovacia) 6-1 6-4; Monica Seles (SUA, nr. 3) - Brie Rippner (SUA) 6-3, 7-5; Steffi Graf (Germania, nr. 7) - Jennifer Capriati (SUA) 6-1, 6-0; Julie Halard-Decugis (Franța) - Melissa Middleton (SUA) 6-3, 6-0. **(D.A.)**

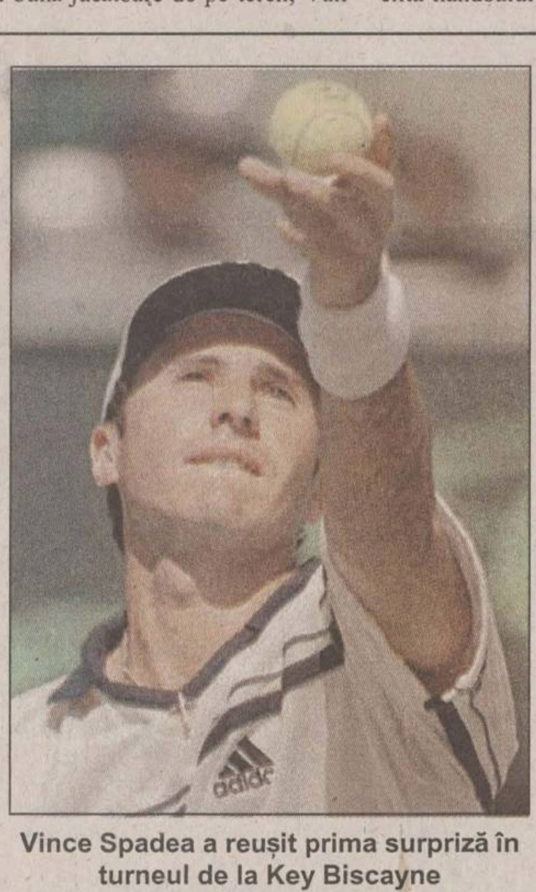

Vince Spadea a reușit prima surpriză în turneul de la Key Biscayne

Franța a fost îngenuncheată de adolescentul Wilkinson

■ *Anglia - Franța 21-10 și Scoția - Irlanda 30-13, în Turneul celor 5 Națiuni la rugby*

Echipa națională de rugby a Angliei a învins, sîmbătă, reprezentativa similară a Franței, cu scorul de 21-10 (9-0), într-o partidă ce a contat pentru etapa a IV-a a Turneului celor cinci Națiuni. Prin această victorie, englezii cîștigă practic ultima ediție a turneului în această formulă (la anul va intra și Italia), avînd mari șanse de a realiza și Marele Șlem, dacă va învinge Țara Galilor în ultima etapă. Perfidul Albion a început formidabil partida, în numai șase minute scorul fiind de 6-0 în favoarea gazdelor. O lovitură de pedeapsă transformată de Wilkinson în minutul 18 a ridicat scorul la 9-0. "Cocoșii" se aruncă în atac și reușesc o încercare anulată însă de arbitru. Finalul reprizei îi va găsi pe francezi în corzi, rezistînd eroic atacurilor furibunde ale gazdelor. Imediat după pauză oaspeții înscriu primele trei puncte prin Castaigned, care a reușit transformarea unei lovituri de pedeapsă. Adolescentul Jonathan Wlkinson, un jucător care nu a împlinit încă 19 ani, a mai transformat patru lovituri de pedeapsă în minutele 45,63,68 și 71, ducînd scorul la un neverosimil 21-3. În cel de-al treilea minut de prelungiri, Comba va mai spăla din rușine, reușind un eseu după o intercepție norocoasă. Castaigned a reușit transformarea, însă această înfrîngere reprezintă o pată neagră pe blazonul Franței, echipă care învinsese Anglia în ultimele trei ediții ale turneului. De această dată englezii au fost mai buni, pachetul de înaintare al gazdelor fiind net superior. Anglia a fost mai eficientă și pe treisferturi, acolo unde francezii erau pînă nu demult cei mai buni din lume. Vremurile se schimbă, iar această echipă a Franței nu a arătat mai nimic pînă acum. Dacă nu ar fi cîștigat norocos în prima etapă, cu 10-9 la Dublin, în Irlanda, "cocoșii" ar fi fost pe ultimul loc în clasament. În cealaltă partidă a etapei, Scoția a învins Irlanda la o diferență mult prea severă față de ce a fost în teren. "Verzii" au făcut un joc bun, dar scoțienii au fost teribil de eficienți, obținînd un succes care-i menține în lupta pentru cîștigarea turneului. Șansele lor sînt însă doar teoretice, ei trebuind să cîștige în ultima etapă la Paris iar Anglia să piardă la Londra, în fața Țării Galilor. În clasament conduce Anglia (6 puncte), urmată de Scoția (4), Franța, Țara Galilor și Irlanda (2). Ultima etapă va cuprinde următoarele întîlniri: Franța - Scoția (10 aprilie) și Țara Galilor - Anglia (11 aprilie). **(Daniel SIMION)**

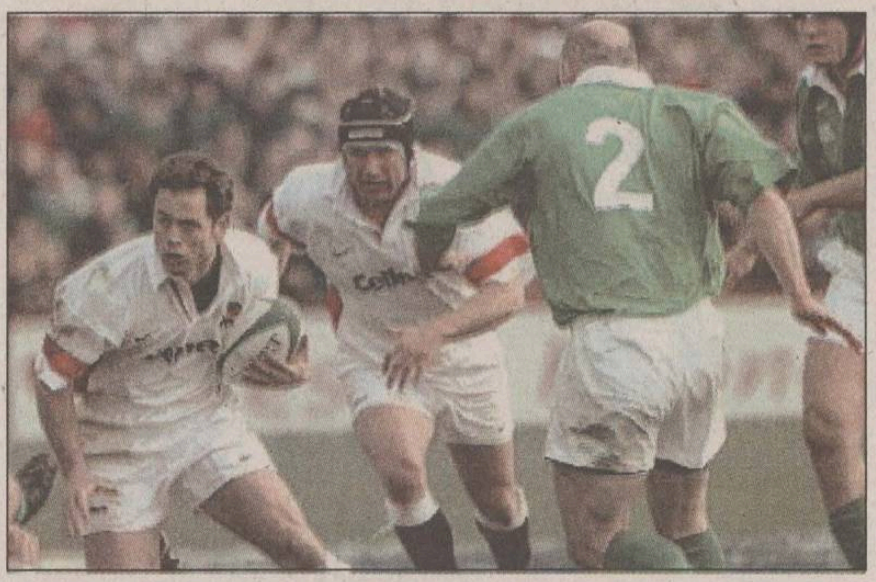

Arsenal amenință cu tunurile

Cum cele mai importante meciuri ale etapei a XXX-a a campionatului englez (este vorba de derbiul Aston Villa - Chelsea și partida Manchester United - Everton) s-au disputat aseară, puține comentarii se pot face la runda disputată sîmbătă, mai ales că nu s-au înregistrat surprize. Într-adevăr, din cele șase meciuri disputate, cinci au revenit gazdelor, singura excepție fiind înfrîngerea (de acum, normală) a lanternei, Nottingham Forest, în fața lui Middlesbrough. Cîștigînd fără probleme și emoții pe teren propriu cu Coventry. Arsenal se afla, înaintea jocului de aseară, de pe "Old Trafford", la numai un singur punct în urma lui Manchester United. Foarte bun final de campionat are Leeds United, învingătoare la scor asupra lui Derby, deși Baiano deschisese scorul pentru oaspeți. Astfel, echipa din Leeds trece, deocamdată, în fața londonezilor de la Chelsea, pe poziția a treia. Partea finală a clasamentului este animată de victoria lui Southampton (1-0 cu Sheffield), dar mai ales de succesul lui Blackburn Rovers, echipă care a învins pe una dintre revelațiile ediției, Wimbledon.

Rezultatele și marcatorii: ***Arsenal - Coventry City 2-0 (1-0).*** Parlour (16), Overmars (80); ***Leeds United - Derby County 4-1 (3-1);*** Bowyer (18), Hasselbaink (32), Korsten (45), Harte (85) / Baiano (4); ***West Ham United - Newcastle United 2-0 (1-0).*** Di Canio (17), Kitson (82); ***Blackburn Rovers - Wimbledon 3-1 (3-0).*** Ward (7), Jansen (18,26) / Euell (85); ***Southampton - Sheffield Wednesday 1-0 (1-0).*** Le Tissier (41); ***Nottingham Forest - Middlesbrough 1-2 (1-1).*** Freedman (37) / Ricard (30) / Deane (87). **(NG)**

PIONEER®
MARCĂ ÎNREGISTRATĂ

20 DE ANI DE ACTIVITATE ÎN ROMÂNIA
PERFORMANȚĂ - CALITATE - PROFIT SIGUR

OFERĂ CULTIVATORILOR o gamă variată de hibrizi de porumb și floarea-soarelui din grupe de maturitate diferite și soiuri de soia, cu următoarele caracteristici:

- Potențial ridicat de producție
- Adaptabilitate la recoltarea mecanizată
- Capacitate de pierdere rapidă a apei în timpul maturării
- Rezistență sporită la secetă, boli și cădere

PORUMB				FLOAREA - SOARELUI			SOIA	
Hibridul	Grupa de maturitate	FAO	Producții (kg/ha)	Hibridul	Grupa de maturitate	Producții (kg/ha)	Hibridul	CARACTERISTICI
Elita-X0814B	Extratimpuriu	207	7.530-10.400	Coril-XF391	Extratimpuriu	2.800-3.500	Clamir	Sunt soiuri timpurii și semitimpurii, cu capacitate de producție ridicată (peste 3.500 kg/ha), cu rezistență foarte bună la cădere.
Natacha X9C34	Extratimpuriu	240	7.380-12.790	Beril-XF314	Timpuriu	3.000-3.600	Casimir	
Tirabella-X1D31	Extratimpuriu	260	7.690-13.490	Eladil-XF4111	Semitimpuriu	3.200-3.700	Nikir	
Helga-P3902	Timpuriu	300	9.600-13.700	Lucil-XF432	Semitimpuriu	3.300-3.800		
Monessa-P3905	Timpuriu	305	9.460-13.600	Trentil-XF468	Semitimpuriu	3.400-3.800		
Clarica-P3893	Timpuriu	315	10.100-14.300	Lympil	Semitimpuriu	3.200-3.700		
Raissa-X9033	Timpuriu	315	9.460-13.740					
Monalissa-3860	Timpuriu	344	9.720-14.640					
Stira-XC277	Semitimpuriu	413	10.160-14.800					
Danella-3753	Semitimpuriu	395	9.320-15.080					
Marista-P3751	Semitimpuriu	415	10.290-14.900					
Evelina-P3752	Semitimpuriu	415	11.150-14.940					
Nastia-3723	Semitimpuriu	436	9.810-14.780					
Vasilica-X1014J	Semitimpuriu	450	10.800-14.400					

Relații la directorul de zonă
Zona III Nord
Brânzan Iulian
Tel/Fax: 032/230.754
Tel: 094/301.637

Tehnologia care produce!™

ZILELE ZM MODEI LA BUCUREȘTI
TÂRG INTERNAȚIONAL DE MODĂ
Cotidianul
EXCES
Touring
EUROPABUS
eurolines
EVENIMENTUL
Astor
Radio Total 96.9 FM
radio 21
25-28 MARTIE 1999 PALATUL PARLAMENTULUI
■ 25, 26 MARTIE - ZILELE SPECIALISTULUI
■ 26, 27, 28 MARTIE - ZILELE PUBLICULUI
■ EXPOZIȚIE CU VÂNZARE
■ PREZENTĂRI ZILNICE DE MODĂ
■ CONCURSURI CU PREMII
TRANSPORT GRATUIT DIN PIAȚA ROMANĂ, PIAȚA UNIVERSITĂȚII ȘI PIAȚA UNIRII

Cyan

Mingea n-a vrut să supere plasa

■ *FCM Poli Iași - Cimentul Fieni 0-0*

Stadion Emil Alexandrescu, vreme frumoasă, teren moale, 3.500 spectatori.
Poli: Cîmpeanu - Gavrilescu, Urdaru ('79 Ilie), Petrache, Bordeanu - Manole ('39 Botan), Paraschiv, Matincă, Pușcaș - Decu ('49 Stancu), Cojocaru.
Cimentul: Brătianu - Albulescu, Burtescu, Duță, Badea, Godinac - Popescu, Manea, Boștină ('86 Iancu), Frunză ('79 Tudor) - Gîngu ('83 Iordan).
Cartonașe galbene: Urdaru - Godinac, Duță.
Arbitraj bun: G. Negoiță (Brăila); A. Drogeanu (Brăila), I. Ștefan (Buzescu).
Observator FRF: C. Dinulescu (București).

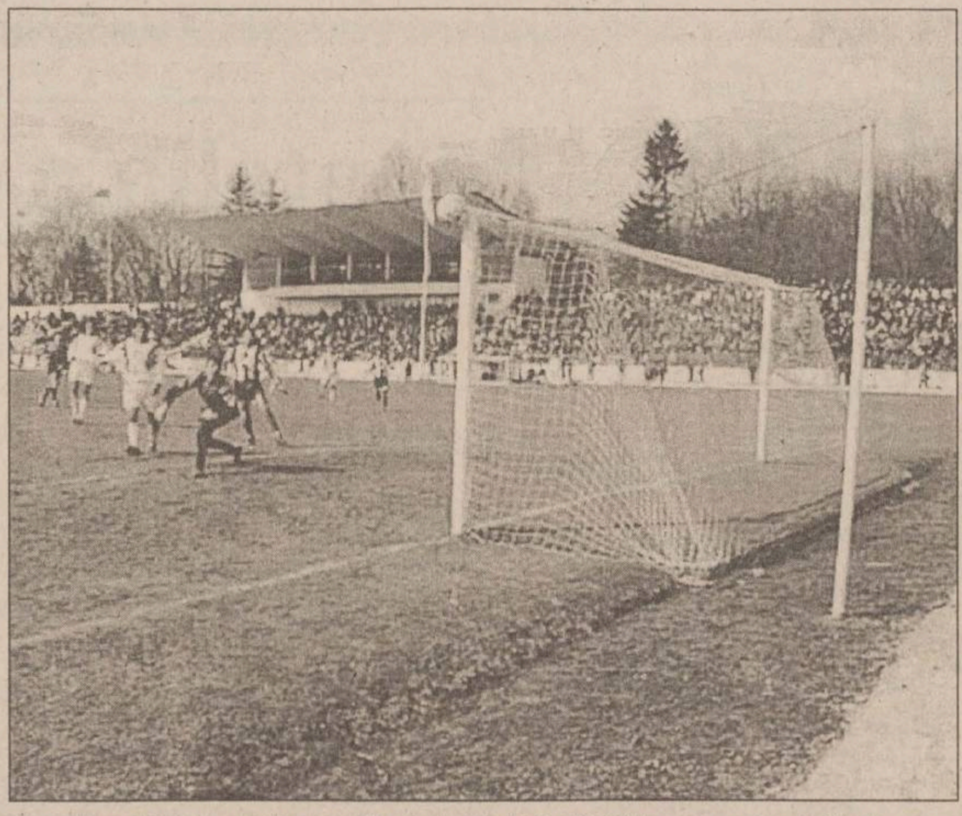

Una dintre marile ocazii ratate de fotbaliștii ieșeni cu seninătate

Încă de vineri, fanul ieșean intră în febra jocului. Sîmbătă dimineață se trezește de dimineață pentru a rezolva toate problemele și a pleca liniștit la meci. Liniștit, e un fel de a spune, pentru că în Copou vine Cimentul Fieni. *"Ce fel de nume de echipă e ăsta, Cimentul? Indiferent cum îi cheamă, dacă joacă cum au făcut-o cu Rocarul vin cu dureri de cap acasă"* îi trec gîndurile prin minte. Dă să mai ia și aparatul de radio, însă se oprește. *"Dacă Rocarul a defilat la Roman acum o săptămînă, cred că-mi fac nervi degeaba dacă mai aud ce se întîmplă și la Moinești"*. Înjurînd tramvaiul care nu mai vine, ajunge totuși la timp în Copou.

Pe teren intră două echipe echipate în alb-albastru. Mai "albaștri" sînt ieșenii. Nu la fel se poate spune și despre inima suporterului după primele 20 minute de joc în care se gîndește dacă nu s-a făcut o greșeală de echipament, Cimentul fiind mult mai activă. ***Cojocaru*** ('21) încearcă o primă lovitură de cap, pentru ca 7 minute mai tîrziu tribunele să invoce toate zeitățile după ce ***Decu*** nu-l învinge din careul mic pe ***Brătianu*** cu o lovitură de cap iar reluarea lui ***Manole*** din 2 metri este respinsă de pe linia porții! Pînă la intrarea la cabine, Cojocaru ('38 și '42) mai dă ceva speranțe de dezmorțire a tabelei, însă atît. Pastilele contra durerilor de cap, mai ales că jocul are destule restanțe, încep să aibă căutare, însă speranța la o repriză a doua mai liniștită mai calmează puțin spiritele, mai ales că de la Moinești, deși primit cu zîmbetele neîncrezătoare, se află că (încă) este 0-0.

În ciuda replicii viguroase a oaspeților, partea a doua curge într-un singur sens și ocaziile de gol curg ca pe bandă rulantă. După "încălzirea" dată de Petrache și Decu, care trec la cîtiva milimetri de o centrare a lui ***Matincă***, la două minute după pauză, și de Botan ('54) care șutează puternic însă Brătianu respinge în corner, finalul este de groază pentru cardiacii ieșeni, bomboana pe colivă fiind pusă de ratarea incredibilă din minutul 75, care l-a făcut să zîmbească pe Radu II: Cojocaru, din poziție centrală, la 6 metri, îl "țintește" cu o lovitură de cap pe portarul oaspeților, pentru ca Stancu, din 4 metri, să reia, cu poarta goală, "peste". Pentru "completare", Gavrilescu ('76), Matincă ('85) și Paraschiv ('87) plusează seria ghinioanelor ieșenilor care părăsesc terenul cu capul plecat.

Suporterul ieșean părăsește și el stadionul la fel ca idolii din teren. Pentru ca tacîmul să fie complet, în urechi mai răsună și scorul sec al partidei de la Moinești (acolo unde, de obicei, ca și la Roman, cînd pleci cu vreun punct te gîndești că ți-a ieșit în cale Zîna cea Bună): Petrolul - Rocar 0-2. *"Ne luptăm cu morile de vînt"* spune și pleacă îngîndurat acasă.

Trăgînd cu ochiul la Rocar

■ De victoriile Rocarului în Moldova, la Roman și Moinești, s-a mirat pînă și antrenorul oaspeților, Radu II, care a comentat sec lupta pentru locul doi: ***"Să iei șase puncte într-o săptămînă din Moldova în fața unor echipe ca Romanul sau Moineștiul, aflate foarte aproape de Iași, este surprinzător. După fața echipei, Rocarul nu ar trebui nici să promoveze și nici să se bată pentru Divizia A. Dar, Bucureștiul e mai aproape decît... aproape"***. Referitor la acest subiect, Leonida Antohi, care a asistat la meciul Laminorul - Rocar etapa trecută, a comentat sec: ***"Victoria de la Moinești am așteptat-o încă de la Roman"***. ■ Relevant pentru modul în care oaspeții au jucat la Iași este faptul că două dintre schimbările gazdelor au fost forțate, Manole suferind o entorsă iar Urdaru o fractură de maleolă în urma contactelor cu adversarii. ■ Pe banca de rezerve a celor din Fieni a stat și portarul Stoian, fost în tur la Iași, despre care Radu II, antrenorul Cimentului, spune că luptă pentru a prinde lotul de 16. ■ Foarte activă galeria Cimentului (dotată mai bine chiar decît cea a lui Poli!) formată din peste 100 de spectatori. ■ În tribune a stat și ieșeanul Abălașei, care este acum titular de drept la FC Maramureș. ***"Am venit acasă pentru că am stat datorită galbenelor. Cine a renunțat la mine, după cantonament, mi-a făcut un mare bine! Condițiile care mi s-au oferit la Baia Mare sînt excelente!"*** a spus fotbalistul. Fără comentarii! ■ La masa presei, unde era o mare înghesuială, a stat cine a vrut și cine nu a vrut. ■ Leonida Antohi (antrenor principal FCM Poli): ***"În prima repriză am făcut o catastrofă de joc, ajutîndu-i să se apere. Sînt supărat pe maniera de joc a unor jucători cu pretenții ca Pușcaș, Stancu sau Cojocaru. Vîrfurile au fost egale cu zero, la mijloc nu s-a pasat. După pauză am fost mai aproape de adevăr însă s-a ratat incredibil. Sînt dezolat!"*** ■ Marin Radu II (antrenor principal Cimentul): ***"Două reprize diferite, prima echilibrată și a doua dominată total de gazde, care au avut ratări monumentale. Chiar dacă antrenorul de la Rocar, Silviu Dumitrescu, este tîrgoviștean, noi am jucat, așa cum am făcut-o peste tot, doar pentru noi, elevii mei mobilizîndu-se de așa manieră mai peste tot. În ceea ce mă privește, am contract pînă în vară cu Cimentul, însă cred că deja am îndeplinit obiectivul stabilit la începutul campionatului, evitarea retrogradării"***. **(Ovidiu MINEA)**

Clasament					
1.FC Brașov	20	16	3	1	42-10 51 (+18)
2.Rocar	20	13	1	6	42-23 40 (+10)
3.Poli	20	11	4	5	32-21 37 (+4)
4.Fieni	20	10	5	5	30-19 35 (+5)
5.Moinești	20	10	2	7	30-23 35 (+5)
6.Midia	20	9	5	6	36-20 32 (-1)
7.Roman	20	10	2	8	23-21 32 (+2)
8.Săcele	20	9	3	8	32-25 30 (-3)
9.Cîmpina	20	8	6	6	22-23 30 (0)
10.Sportul	20	8	4	8	19-19 28 (-2)
11.Metrom	20	7	3	10	23-21 24 (-3)
12.Alexandria	20	7	3	10	17-19 24 (-3)
13.Chindia	20	7	2	11	23-29 23 (-4)
14.Dunărea	20	6	4	10	18-28 22 (-11)
15.Tractorul	20	7	1	13	20-33 22 (-5)
16.Buzău	20	6	2	12	20-29 20 (-10)
17.Nitramonia	20	6	2	12	17-40 20 (-7)
18.Brăila	20	1	4	15	8-50 7 (-23)

Recital tactic al pășcănenilor

■ *CFR Pașcani - Petrolul Brăila 4-2 (2-1)*

CFR: Ailenii - Nistor, Drumaru (55 - Gurgu), Maranda, Goanță, Cantea, Asanache (9 - Muraru), Ancuța, Tănase (88 - Boboc), Văcaru, Suliță.

1-0, min. 15: Nistor execută un corner, Drumaru trimite cu capul, portarul respinge pînă la Goanță, care înscrie.

2-0, min.36: Muraru pasează la Nistor, care amortizează cu piciorul drept și trimite mingea violent sub transversală.

2-1, min. 44: Berceanu, din interiorul careului.

3-1, min. 80: Nistor lucrează o minge, pasează la Ancuța, care șutează din 14 m, lateral stînga.

4-1, min. 86: Maranda centrează de pe stînga și Văcaru concretizează cu capul, în stilul lui Dwight Yorke.

4-2, min. 88: lovitură liberă de la 18 m executată fulgerător de Zainea.

A arbitrat foarte bine M. Mititelu (București).

Cunoscînd valoarea brăilenilor, care atacă promovarea în Divizia B, feroviarii au abordat jocul cu prudență. Dar, din confruntarea de la Pașcani, brăilenii au ieșit șifonați, ei primind în acest joc tot atîtea goluri cîte în primele opt etape ale turului. Cu toate acestea, brăilenii s-au dovedit a fi o echipă solidă, cu disponibilități de efort și capabilă oricînd să întoarcă un rezultat nefavorabil. La un moment dat, ei au adoptat o tactică păguboasă, năpustindu-se în atac, pe fondul retragerii deliberate a pășcănenilor. Spațiile libere lăsate în defensivă au fost speculate cu măiestrie de feroviari și numai pripeala i-a privat pe aceștia de o victorie mai categorică. Cei aproape 300 de spectatori au văzut și două goluri antologice, marcate de Nistor și Zainea.

Celelalte rezultate ale etapei: FC Diplomatic - Budvar Od. Secuiesc 2-0; Rafinăria Dărmănesti - Vrancart Adjud 1-0; Viromet Victoria - Unirea Botoșani 3-1; Minerul Comănești - Apemin Borsec 3-0; Textila Prejmer - Fortyogo Tg. Secuiesc 4-0; Dorna Vatra Dornei - Petrolul Berca 5-2; Rulmentul Bîrlad - Bucovina Rădăuți 3-0; Acvaterm Rm. Sărat - Cimentul Bicaz 1-0.

Etapa viitoare (sîmbătă, 27 martie): Vrancart - Minerul (în tur, 0-2); Apemin - Textila (1-1); Fortyogo - Viromet (0-3); Unirea - Dorna (0-2); Petrolul Berca - Rulmentul (0-1); Bucovina - CFR Pașcani (0-7); Petrolul - Diplomatic (0-1); Romradiatoare - Acvaterm (1-1); Cimentul - Rafinăria (0-0). **(Codru VULPAȘIN)**

1. FC Diplomatic	21	15	3	3	41-12	48p	(+15)
2. Petrolul Brăila	21	14	2	5	38-11	48p	(+14)
3. Unirea Botoșani	21	12	4	5	31-17	40p	(+7)
4. Viromet Vicroria	21	11	5	5	38-18	38p	(+5)
5. Apemin Borsec	21	12	2	7	33-22	38p	(+5)
6. Rafinăria Dărmănești	21	11	5	5	27-16	38p	(+5)
7. Rulmentul Bîrlad	21	11	1	9	35-28	34p	(+1)
8. Minerul Comănești	21	11	0	10	35-34	33p	(-5)
9. Acvaterm Rm. Sărat	20	9	5	7	30-24	32p	(+2)
10. Budvar Od. Secuiesc	21	8	4	9	28-36	28p	(-2)
11. Dorna Vatra-Dornei	21	8	3	10	21-31	27p	(-3)
12. CFR Pașcani	21	7	5	9	29-30	26p	(-4)
13. Petrolul Berca	21	8	2	11	23-32	26p	0
14. Vrancart Adjud	21	7	2	12	27-25	23p	(-7)
15. Textila Prejmer	21	6	5	10	25-29	23p	(-10)
16. Romradiatoare Brașov	20	6	4	10	20-27	22p	(-5)
17. Cimentul Bicaz	20	5	5	10	21-27	20p	(-7)
18. Fortyogo Tg. Secuiesc	21	5	1	15	14-47	16p	(-14)
19. Bucovina Rădăuți	21	2	2	17	11-56	8p	(-26)

Mutu a înscris, Răzvan Lucescu a amuțit

■ *băcăuanii lui Halagian nu se dezmint*

Rapid - CSM Reșița 2-1 (1-0). Ganea (29), Bundea (75) / Doană (90). După un start de retur promițător, rapiidștii dau din nou semne de ineficacitate, ca pe vremea lui Lucescu. Excelentă replica reșițenilor, care au mai avut cîteva mari ocazii, printre care o bară a lui Alin Savu, la scorul de 1-0.

"U" Cluj - Petrolul 1-2 (1-0). Dican (70 - penalty) / Onuț (89 - penalty, 90). Final halucinant pentru spectatorii clujeni, care și-au văzut un avantaj perfect meritat spulberat în ultimele minute.

Olimpia Satu Mare - Gloria Bistrița 1-0 (1-0). Singurul gol al meciului a fost înscris în min. 21 de Negrea, revenit la echipă după periplul oneștean.

FC Onești - Steaua 2-3 (0-2). Bîrsan (71), Jercălău (86 - penalty) / Miu (2), Roșu (42 - penalty, 72). La faza penalty-ului stelist, contestată puternic de gazde și de public, a fost eliminat jucătorul oneștean Costel Munteanu. Dacă revenirea stelistă după eșecul de miercuri era previzibil, replica gazdelor, în condițiile inferiorității numerice, este absolut remarcabilă.

Universitatea Craiova - Ceahlăul Piatra Neamț 2-1 (0-0). Săndoi (59), Hrib (70) / Axinia (89). Greu, extrem de greu, dar oltenii au spart ghinioanele. Cel care a rupt seria ineficacității a fost fundașul Emil Săndoi.

Foresta Suceava - Farul Constanța 2-0 (0-0). D. Ene (49), D. Bălan (87). Eveniment istoric: a doua victorie a Forestei din acest campionat. Prima s-a înregistrat cu 15 etape în urmă, cu Olimpia, tot la scorul de 2-0!

Astra Ploiești - Oțelul Galați 3-1 (2-0). M. Dăscălescu (14, 36), Dunăreanu (46) / Tănase (62). Cel mai frumos gol al meciului a fost cel realizat de gălățeanul Tănase, din lovitură liberă. Dar evenimentul a avut loc la scorul de 3-0 pentru gazde, iar gălățenii n-au mișcat pînă atunci!

FC Argeș - FCM Bacău 0-3 (0-1). Petcu (33), Pavel (83), Zlati (89). Halucinantă evoluția oaspeților, care s-au apărat cu calm și au punctat de trei ori prin contraatacuri necruțătoare.

FC Național - Dinamo 1-2 (0-1). Meci de infarct în Cotroceni, cu multe ratări dinamoviste, în timp ce FC National a înscris o dată și bine. Cîinii lui Dinu au deschis scorul, în min. 42, printr-un gol norocos, fundașul Pîrlog deviind nefast un șut prin surprindere al lui Daniel Florea. Apoi, singura ocazie "naționalistă" este concretizată de Falub (min. 62), pentru ca, în ultimul minut, Adrian Mutu să înscrie golul unei victorii mai mult decît logice.

Golgeteri: Ganea (Gloria, Rapid) - 18 goluri; Mihalcea (Dinamo), Barbu (FC Argeș - Rapid) - 15; Savu (Național) - 14 goluri.

Etapa viitoare: (sîmbătă, 3 aprilie): Ceahlăul - Universitatea Cluj (în tur, 0-1); Petrolul Ploiești - FC Argeș (1-3); FCM Bacău - FC Onești (2-2); Foresta Fălticeni - FC Național (1-4); Dinamo - Olimpia Satu Mare (4-0); Gloria Bistrita - Astra Ploiești (1-3); Oțelul Galați - Universitatea Craiova (1-0); Farul Constanța - CSM Reșița (2-3); Steaua București - Rapid București (0-3). **(GIN)**

1. Rapid	21	17	3	1	46-12	54 (+21)
2. Dinamo	21	17	2	2	67-20	53 (+20)
3. Steaua	21	13	4	4	39-19	43 (+10)
4. Bacău	21	11	8	2	29-17	41 (+8)
5. FC Argeș	21	12	2	7	37-25	38 (+5)
6. Oțelul	21	12	1	8	31-22	37 (+7)
7. Național	21	12	0	9	42-30	36 (+6)
8. Petrolul	21	10	4	7	33-27	34 (+1)
9. Ceahlăul	21	9	3	9	29-34	30 (-3)
10. Astra	21	8	5	8	25-22	29(-1)
11. Onești	21	7	3	11	30-42	24 (-9)
12. Farul	21	7	2	12	23-36	23 (-7)
13. Gloria	21	6	4	11	32-41	22 (-8)
14. Craiova	21	5	5	11	23-32	20 (-10)
15. Reșița	21	4	6	11	17-41	18 (-15)
16. Olimpia	21	3	4	14	14-37	13 (-17)
17. Foresta	21	2	4	15	22-44	10 (-20)
18. "U" Cluj	21	2	4	15	11-50	10 (-23)

Naționala de tineret s-a reunit ieri la București

Formația de tineret olimpică a României s-a reunit, ieri, la ora 12.00, pe un teren din cadrul complexului sportiv "Steaua", în vederea partidelor cu reprezentativele similare ale Slovaciei și Azerbaidjanului, contînd pentru calificarea la Campionatul European. Antrenorul echipei, Tudorel Stoica, a avut la dispoziție următorii 12 jucători: Tiberiu Lung (Universitatea Craiova), Dumitru Coman (Rocar București), Florentin Dumitru (Astra Ploiești), Cristian Chivu (Universitatea Craiova), Florin Lăcustă (Șerif Tiraspol), Cătălin Crăciunescu (Universitatea Craiova), George Ogăraru (Steaua București), Zeno Bundea (Rapid București), Eric Lincar (Steaua București), Florin Cernat (Oțelul Galați), Marius Luca (Steaua București) și Marius Iordache (Villarreal).

Fotbalistul rapidist Daniel Pancu nu a participat la antrenamentul care a avut loc după reunire, datorită unei contuzii la gamba dreaptă. La rîndul său, Cristian Chivu a suferit, sîmbătă, în timpul partidei Universitatea Craiova - Ceahlăul Piatra Neamț, un traumatism la un deget al mîinii drepte. Jucătorii Lung, Iordache, Luca și Cernat au efectuat, după o ușoară încălzire de cinci minute, un antrenament bazat pe jocul cu mingea, restul fotbaliștilor prezenți efectuînd doar o alergare pînă la ora 13.), cînd antrenamentul s-a terminat.

După antrenament, "tricolorii" au efectuat o ședință de înot, saună și au servit masa la clubul din Ghencea. De la ora 16.00, lotul de tineret a fost prezent pe stadionul "Cotroceni", unde a urmărit partida FC Național - Dinamo. După terminarea partidei, formația de tineret a intrat în cantonament în cadrul complexului sportiv "Cotroceni".

STAREA DIVIZIEI B

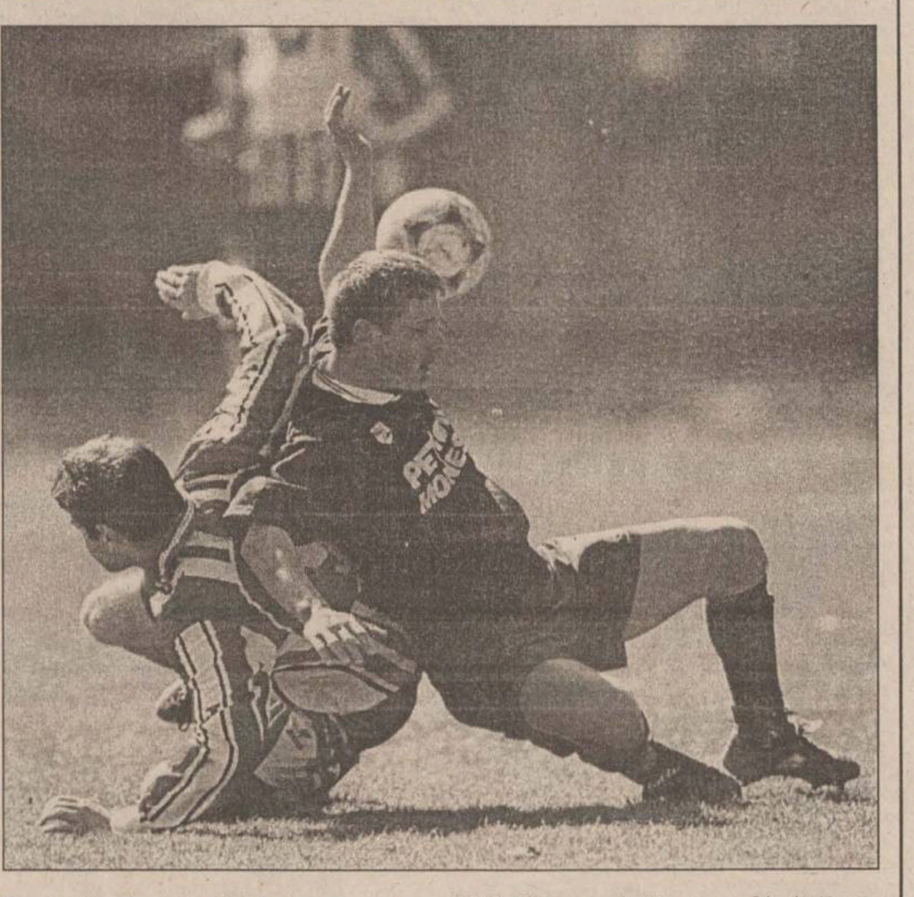

Seria I: Rocarul aleargă spre primul eșalon

Lei, zmei, paralei, pe teren propriu pînă acum, fotbaliștii de la Petrolul Moinești (mai deunăzi, în pole-position pentru baraj) au fost miei cuminței și drăguței în jocul cu balaurul rocarist, care a punctat, ca și la Roman, la începutul reprizei secunde, distanțîndu-se pe locul II, cu +10 la "adevăr". Principala urmăritoare a dinamoviștilor de rezervă, Poli Iași, a făcut-o de oaie pe teren propriu, nereușind să transforme Cimentul fienar în mortar. Dintre celelalte evenimente ale rundei, notăm punctul de platină obținut de Nitramonia la dezabuzata echipă din Cîmpina, victoria extrem de grea a Gloriei din Buzău în fața Chindiei și succesul gălățenilor de la Dunărea, în ultramediatizatul meci cu Tractorul. Însă Dunărea, pentru a se salva, mai are nevoie de puncte din deplasare.

În sfîrșit, o surpriză imensă (mai mare decît egalul dintre Bacău și Cluj din Divizia A, de miercuri), este remiza obținută de puștanii brăileni pe terenul Midiei din Năvodari.

Midia Năvodari - Dacia Brăila 0-0; Poli Iași - Cimentul Fieni 0-0; Precizia Săcele - Laminorul Roman 0-0; Gloria Buzău - Chindia Tîrgoviște 2-1 (1-0). Petre 2 / Andreșel; Poiana Cîmpina - Nitramonia Făgăraș 1-1 (1-0). Albu / Chiric; Dunărea Galați - Tractorul Brașov 2-0 (1-0). Pavel, State; FC Brașov - Rulmentul Alexandria 2-0 (1-0). Vasc 2; Petrolul Moinești - Rocar București 0-2 (0-0). T. Petre (pen.), Stoian; Sportul Studențesc - Metrom Brașov 0-0 .

Etapa viitoare (sîmbătă, 27 martie): Chindia Tîrgoviște - Sportul Studențesc (0-1); Rocar București - Precizia Săcele (1-4); Metrom Brașov - Petrolul Moinești (2-3); Nitramonia Făgăraș - Gloria Buzău (1-0); Rulmentul Alexandria - Dunărea Galați (1-2);

Tractorul Brașov - Poiana Cîmpina (0-2); Dacia Brăila - FC Brașov (0-3); Cimentul Fieni - Midia Năvodari (2-5); Laminorul Roman - Poli Iași (0-2).

Golgeteri: Vrăjitoarea (Rocar) - 14; Florea (Moinești) - 11; Strelțov (Metrom), M. Ivan (Brașov), Gnandt (Tractorul, FCM Brașov) - 10.

Seria a II-a: Nici un punct pentru musafiri

Gazdele au cîștigat pe linie în această serie, dar rezultatele au favorizat liderul, Extensiv Craiova, care a cîștigat la scor, pretinsul derby de la Slatina, cu Poli Timișoara. Rezultatul a fost, oarecum, influențat de eliminarea timpurie a fundașului bănățean Roberto Ivan. Urmăritoarele liderului nu au reușit însă să cîștige puncte din deplasare: ARO Cîmpulung a pierdut la mare luptă partida de la Tg. Mureș, Bihorul a fost decimat la Sibiu (orădenii au ratat un penalty, la 0-2, prin Moisescu), doar UTA vine tare din urmă, printr-o victorie chinuită acasă, cu Chimica. În aceste condiții, distanța în clasament Extensiv - ARO s-a majorat la șapte puncte. În zona codașă, remarcăm revenirile echipelor din Baia Mare, Deva și Pitești și preluarea lanternei de către Chimica Tîrnăveni.

Rezultate: FC Baia Mare - Drobeta Turnu Severin 4-1 (4-0). Săvoiu 2, Ghinda, Sabău / Cepoi; Vega Deva - Jiul Petroșani 2-0 (1-0). Chiliman, Răican; Gaz Metan Mediaș - Apullum Alba Iulia 3-0 (3-0). Iorga 2 (1 pen.), Cl.Șomflean; Unirea Dej - Minerul Motru 1-0 (1-0). D. Pop; UTA - Chimica Tîrnăveni 2-1 (0-1). Turcan, Ciubăncan / Olah; Dacia Pitești - Corvinul Hunedoara 4-0 (4-0). Diaconu, Dică, Șerban (pen), Neaga; Inter Sibiu - FC Bihor 3-0 (1-0). M. Seghedi 2, L. Cotora; ASA Tg. Mureș - ARO Cîmpulung 1-0 (0-0). Porav; Extensiv Craiova - Poli Timișoara 4-1 (2-0). Rus (p), Fabian, Mitrică, Paraschiv / Sasu.

Etapa viitoare: Minerul Motru - UTA (0-3); FC Bihor - Extensiv Craiova (0-1); ARO Cîmpulung - Gaz Metan Mediaș (0-1); Drobeta Turnu Severin - Inter Sibiu (0-1); Chimica Tîrnăveni - ASA Tg. Mureș (1-2); Corvinul Hunedoara - Unirea Dej (1-2); Politehnica Timișoara - Dacia Pitești (1-1); Jiul Petroșani - FC Baia Mare (0-4); Unirea Alba Iulia - Vega Deva (2-2).

Golgeteri: Neagoe (Extensiv), Iorga (Gaz Metan) - 13; Mariș (UTA) - 11; F. Popescu (Extensiv) -10.

Clasament					
1.Extensiv	20	14	3	3	54-19 45 (+12)
2.ARO	20	12	2	6	38-25 38 (+8)
3.UTA	20	10	5	4	37-23 35 (+5)
4.Gaz Metan	20	10	4	6	33-24 34 (+1)
5.Poli	20	10	3	7	38-25 33(+6)
6.Bihor	20	10	3	7	23-20 33 (+6)
7.Inter	20	10	2	8	32-26 32 (-1)
8.ASA	20	9	1	10	24-26 28 (-2)
9.Corvinul	20	8	3	9	30-36 27 (0)
10.Apullum	20	7	4	9	26-31 25 (-5)
11.Vega	20	7	4	9	19-33 25 (-8)
12.Baia Mare	20	6	6	7	24-28 24 (-9)
13.Dacia	20	7	3	10	27-31 24 (-6)
14.Motru	20	6	4	10	24-32 22 (-5)
15.Jiul	20	7	2	11	18-35 22 (-7)
16.Drobeta	20	6	3	11	24-29 21 (-9)
17.Dej	20	6	3	11	24-35 21(-9)
18.Chimica	20	6	3	11	20-37 21 (-6)

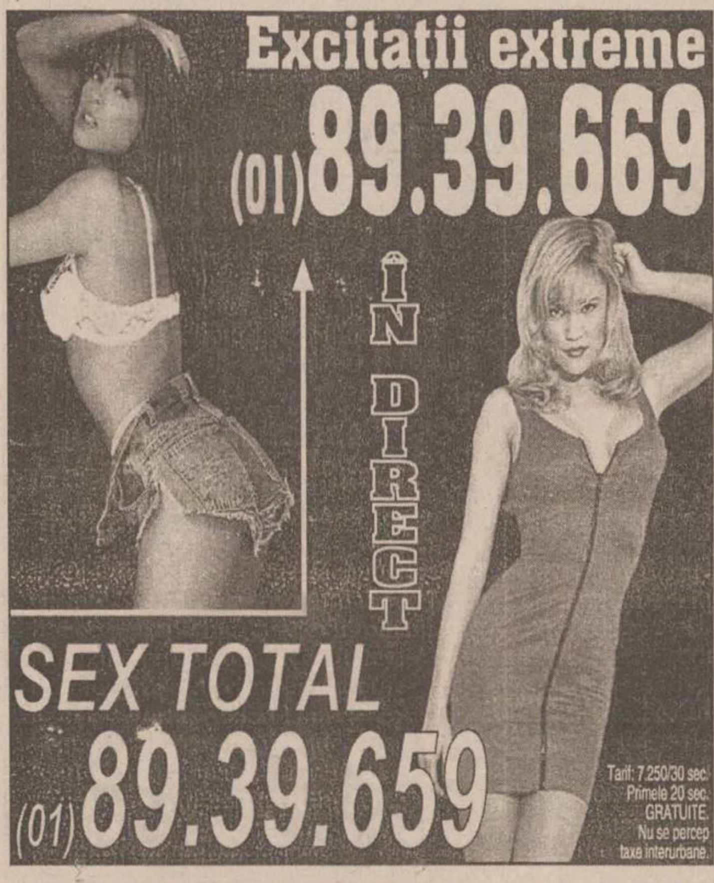

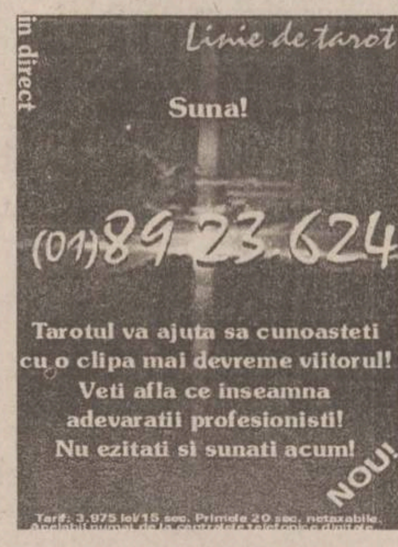

ASIGURARE OBLIGATORIE AUTO

prin

ASTRA S.A.

IAȘI, str. Gării nr. 4,
tel. 146881, 216707
Program: 8[00]-18[00]

PAȘCANI, str. Moldovei, bl. T5
tel. 763653

Stef agenție imobiliară

str. Lăpușneanu, nr. 16 T. Vladimirescu 107

Tel: 215933; ; 174712 program 8-20

CENTRU-COPOU

■ 2 camere, D, circular, et. 5/6, faianță și gresie baie-bucătărie, telefon, telecablu, balcon închis, Piața Unirii, 145 milioane lei, neg. (3629)

■ 2 camere, D, demisol, amenajate pentru spațiu comercial, la bdul Copou, 14.000 USD, neg. (2711)

■ 2 camere, 43 mp, 1/2, faianță-gresie baie-bucătărie, parchet, telefon, telecablu, balcon închis, Copou, 100 milioane lei. (3164)

■ 2 camere, D, 5/10, 52 mp, faianță-gresie baie, parchet, telefon, telecablu, 2 balcoane, Independenței, 160 milioane lei. (3152)

■ 4 camere, 100 mp, parter înalt, faianță-gresie baie-bucătărie, parchet, telefon, telecablu, 2 balcoane închise, 2 băi, zonă liniștită, Copou, 40.000 USD, neg. (2574)

GARĂ-AUTOGARĂ

■ Garsonieră, 32 mp, 4/6, parter, telefon, telecablu, balcon închis, Gară, 60 milioane lei. (3137)

■ 2 camere, decomandate, et. 5/8, 52 mp, parchet, telefon, telecablu, două balcoane, Gară, 120 milioane lei. (3630)

PĂCURARI-CANTA

■ 3 camere, D, et. 2/4, 66 mp, faianță, gresie, telecablu, balcon, Păcurari, 85 milioane lei. (3669)

PODU ROȘ-CANTEMIR

■ 2 camere, SD, et. 3/4, 50 mp, faianță baie-bucătărie, parchet, balcon închis, Podu Roș, 77 milioane lei. (3408)

ALEXANDRU-DACIA

■ 2 camere, ND, et. 3/4, 45 mp, telefon, telecablu, balcon, Alexandru, 55 milioane lei, neg. (3674)

CASE-TERENURI

■ Vilă 9 camere, două bucătării, două băi, un grup sanitar, scară interioară, scară exterioară, două garaje, două magazii, beci, terasă, centrală proprie cu gaz, 384 mp construiți, 200 mp teren, Păcurari, 250.000 USD. (2758)

■ Vilă cărămidă, compusă din 5 camere, două băi, bucătărie, cămări, spălătorie, garaj pentru două mașini, centrală proprie pe gaz, canalizare, 1000 mp teren din care 220 mp construiți, zona Copou. Preț 170.000 USD, negociabil.

■ Vilă cu 6 camere, cu parter și etaj, construcție din beton și plăci, acoperită cu latelă de aluminiu, construcție 1998, zona Bucșinescu. Preț 350 milioane

■ Casă 2 camere și teren 1000 mp în zona Rediu. Preț 35 milioane, negociabil. (5053T)

■ 4450 mp cu toate posibilitățile inclusiv cu certificat de urbanism. Preț 100 mii/mp (5051T)

■ 2650 mp cu toate posibilitățile, capăt Păcurari. Preț 40 milioane. (5052T)

OFERTĂ SPECIALĂ

■ Apartament 4 camere, duplex, zona Centru Civic, modern amenajat, schimb cu casă zona Copou, minim 600 mp teren. Variante.

SPAȚII COMERCIALE

■ 140 mp, zonă ultracentrală, 90.000 USD. (2468)

■ 112 mp, zona Hala Centrală, 120.000 USD, neg. la vînzare.

■ Central Pașcani, 31 mp cu posibilitate de extindere 10 mp. 60 milioane variante (5019T)

ÎNCHIRIERI

■ 130 mp pretabil patiserie, restaurant, pizzerie, cafe-bar, zonă centrală, 15 USD mp., negociabil.

Elemarc AGENȚIE IMOBILIARĂ

IAȘI-str. Cuza Vodă, nr. 30 - 32, Casa Bucovineană, et. 1

Telefon 216721; 092/346962; 092/346963

GARSONIERE

■ Tătărași, conf. I, 50 milioane lei. (P)
■ Nicolina II, conf. I, 40 milioane lei. (P)
■ Tătărași, conf. I, parter, cu balcon, îmbunătățiri, 45 milioane lei, neg. (03)
■ Alexandru, 2/4, parchet, faianță, calciu, bine întreținut, 38 milioane lei, neg. (T)
■ Podul de Piatră, conf. III, 2/4, îmbunătățiri, 25 milioane lei, neg. (03)
■ Păcurari, 1/10, conf. II, 45 milioane lei, neg. (G)
■ Alexandru - Familial, conf. II, 3/10, 42 milioane lei, neg. (00)

APARTAMENT CU O CAMERĂ

■ Nicolina, 8/8, gresie, faianță, ușă de stejar, fără probleme cu izolația, 60 milioane lei, neg. (M)
■ Frumoasa, parter, foarte bine întreținut, 45 milioane lei, neg. (T)
■ Autogară, D, 1/10, 45 mp, balcon + terasă, 80 milioane lei. (G)

APARTAMENT 2 CAMERE

■ Nicolina II, D, parter, îmbunătățiri, 75 milioane lei, neg. (C)
■ Tătărași, D, 2/4, 80 milioane lei, neg. (C)
■ Zimbru, SD, 4/4, 45 milioane lei. (C)
■ Alexandru-Olimp, ND, parter, 50 milioane lei, neg. (C)
■ Club 20, SD, 7/9, 120 milioane lei, neg. (C)
■ Nicolina, D, parter, cu balcon, 80 milioane lei. (C)
■ Ciurchi, parter, ND, 43 milioane lei, neg. (C)
■ Tătărași-Doi Băieți, SD, parter, 55 milioane lei, neg. (C)
■ Podul de Fier, D, 2/4, 85 milioane lei, neg. (C)
■ Oancea, D, 2/4, bine întreținut, 100 milioane lei. (L)
■ Tătărași, ND, 1/4, 45 milioane lei, neg. (L)
■ Dacia, SD, parter, 55 milioane lei, neg. (L)
■ Alexandru, ND, 7/10, 53 milioane lei, neg. (L)
■ Tătărași, D, 3/4, 75 milioane lei, fix. (L)
■ Dacia, bloc nou, D, 1/8, 115 milioane lei, neg. (P)
■ Oancea, D, 8/8, 100 milioane lei, neg. (P)
■ Bucșinescu, D, 90 milioane lei, neg. (P)
■ Autogară, D, 3/4, balcon închis, boxă, 125 milioane lei, neg. (M)
■ Cantemir, SD, 3/4, fără balcon, baie cu cadă, 58 milioane lei. (03)
■ Alexandru-Șoseaua Națională, D, 55 mp, 2/10, multiple îmbunătățiri, 80 milioane lei, neg. (00)
■ Ultracentral, D, 4/6, balcon 8 m, 140 milioane lei, neg. (03)
■ Alexandru, D, 6/10, 68 milioane lei, neg. (00)
■ Nicolina II, D, 2/4, 75 milioane lei, neg. (G)
■ Păcurari, 62 mp, D, 1/4, multiple îmbunătățiri, 16000 USD. (G)
■ Păcurari, 40 mp, 1/10, îmbunătățiri, 65 milioane lei. (G)
■ Nicolina I, 2/4, 70 milioane lei, neg. (00)
■ Nicolina-CUG (Hlincea), 1/4, îmbunătățiri, 78 milioane lei, neg. (00)
■ Tătărași-Stejar, D, 1/4, 90 milioane lei, neg. (00)
■ Copou, D, 3/8, 200 milioane lei, neg. (00)
■ Alexandru - Familial, ND, 3/4, 56 milioane lei, neg. (00)
■ Tătărași-Flora, D, 3/4, liber, 75 milioane lei, neg. (00)
■ Mircea cel Bătrîn, SD, 1/4, 67 milioane lei, neg. (00)
■ Tătărași-Ciurchi, ND, conf. II, 2/4, 42 milioane lei, neg. (00)
■ Galata, D, 3/4, 65 milioane lei, neg. (03)
■ Podu Roș, ND, conf. I, 3/4, 72 milioane lei, neg. (03)

APARTAMENT 3 CAMERE

■ Dacia, SD, 1/4, 60 milioane lei, neg. (L)
■ Canta, D, 3/4, la stradă, 95 milioane lei, neg. (L)
■ Nicolina, D, 2/4, la stradă, 125 milioane lei, neg. (C)
■ Nicolina-CUG, D, 4/10, 100 milioane lei, neg. (C)
■ Bularga, la stradă, 2/4, 75 milioane lei, neg. (C)
■ Țigarete, D, 7/9, 87 milioane lei, neg. (C)
■ Alexandru, D, 4/10, 70 milioane lei, neg. (C)
■ Autogară, D, 2/8, 145 milioane lei, neg. (C)
■ Nicolina, D, 3/4, îmbunătățiri, 83 milioane lei, neg. (C)
■ Zimbru, SD, 1/4, bine întreținut, 65 milioane lei, neg. (T)
■ Nicolina-CUG, D, 4/8, 105 milioane lei, neg. (P)
■ Păcurari, D, 3/8, 140 milioane lei. (P)
■ Nicolina II, D, 2/8, 120 milioane lei. (P)
■ Cantemir, SD, 3/4, 120 milioane lei. (P)
■ Nicolina I, D, 1/4, bloc nou, la stradă, 120 milioane lei. (L)
■ Oancea, SD, 5/8, multiple îmbunătățiri, 140 milioane lei, neg. (03)
■ Gara, D, 4/4, 120 milioane lei, neg. (03)
■ Alexandru-Șos. Națională, D, 5/10, 65 milioane lei, neg. (L)
■ Tătărași, SD, 3/4, bine întreținut, 100 milioane lei. (03)
■ Centru Civic, D, 3/7, 3 balcoane, 240 milioane lei, neg. (03)
■ Sf. Lazăr, D, 4/4, 125 milioane lei, neg. (03)
■ Tg. Cucu, SD, 1/10, 2 balcoane, 160 milioane lei. (03)
■ Podu Roș, SD, 1/4, 100 milioane lei, neg. (03)
■ Mircea, D, 4/10, multiple îmbunătățiri, 90 milioane lei, neg. (03)
■ Nicolina II, D, 1/4, 85 milioane lei. (G)
■ Tomești, D, parter, cu balcon închis și beci, îmbunătățiri, 60 milioane lei, neg. (00)
■ Alexandru, D, bloc nou, 82 mp, 7/10, 100 milioane lei. (G)
■ Tătărași, SD, conf. II, 3/4, 55 milioane lei. (G)
■ Bucșinescu, SD, 3/4, 100 milioane lei, neg. (00)
■ Alexandru - piața, D, 3/10, 95 milioane lei, neg. (00)
■ Dacia, la bulevard, D, 5/10, 75 milioane lei, neg. (00)
■ Mircea, D, 3/10, 85 milioane lei, neg. (00)
■ Dacia, SD, parter, necesită curățenie, 65 milioane lei, neg. (00)
■ Canta, D, 2/4, multiple îmbunătățiri, 100 milioane lei. (03)

APARTAMENT 4 CAMERE

■ Autogară, 1/8, 165 milioane lei, neg. (c)
■ Nicolina, parter, D, 110 milioane lei, neg. (C)
■ Străpungerea Silvestru, D, 2/4, îmbunătățiri, 160 milioane lei, neg. (L)
■ Bularga, SD, parter, necesită curățenie, 76 mp, 55 milioane lei. (L)
■ Nicolina, 8/8, fără probleme cu izolația, 68 milioane lei, neg. (L)
■ Autogară, D, 4/8, 170 milioane lei. (P)
■ Nicolina II, D, 1/8, 130 milioane lei. (P)
■ Dacia-Țigarete, D, 100 mp, 8/9, 2 balcoane, 2 băi, 100 milioane lei, neg. (03)
■ Central, SD, 8/11, 180 milioane lei, neg. (03)
■ Nicolina-CUG, D, parter înalt, 2 balcoane, 2 boxe, garaj, 150 milioane lei, neg. (03)
■ Nicolina, D, 110 mp, 1/10, bine întreținut, 140 milioane lei, neg. (G)
■ Oancea, D, 1/10, 165 milioane lei. (G)
■ CUG, D, 1/6, 2 balcoane, boxă, multiple îmbunătățiri, 115 milioane lei, neg. (03)
■ Autogară, D, 1/4, îmbunătățiri, 160 milioane lei, neg. (03)
■ Bdul Poitiers, D, parter, 100 milioane lei, neg. (00)
■ Păcurari, SD, curat, 5/8, 3 balcoane, 2 băi, 145 milioane lei, neg. (03)
■ Dacia, la bulevard, D, boxă, loc garaj, 70 milioane lei, neg. (03)

CASE

■ Bucium-Bîrnova, 3 camere, casă nouă, toate facilitățile, 1000 mp, 265 milioane lei. (L)
■ Horpaz, 4 camere, anexe, 7000 mp, 140 milioane lei, neg. (03)
■ Tătărași, 2 camere, din cărămidă + 600 mp teren, gaz metan și canalizare la poartă, cu eliberare imediată, 100milioane lei. (G)
■ Păcurari, 2 camere, baie, bucătărie, apă, sobe teracotă, gaz, 200 mp, 110 milioane lei, neg. (C)
■ Tătărași, 4 camere, 750 mp, apă, gaz, canalizare, 200 milioane lei, neg. (C)
■ Sărărie, 350 mp, 4 camere, toate facilitățile, 150 milioane lei, neg. (03)
■ Copou, 3 camere, toate facilitățile + 1600 mp teren, 410 milioane lei, ușor neg. (G)
■ Podu Iloaie, casă nouă, 3 camere + dependințe, din chirpici, 1400 mp, apă în curte, acoperită cu interniță, 65 milioane lei, neg. (00)
■ Ultracentral, casă de cărămidă, 12 camere, P+2, cu toate facilitățile, 1,1 miliarde, neg. (03)
■ Bucium, 2 camere + anexe, 1300 mp, curent electric, telefon, 95 milioane lei. (03)
■ Păcurari, 3 camere, toate facilitățile, 1080 mp, 320 milioane lei, neg. (03)
■ Cantemir, 3 camere, toate facilitățile, 300 mp, 250 milioane lei. (03)
■ Moara de Vînt, 4 camere, 2 bucătării, verandă, 700 mp, 550 milioane lei, neg. (00)
■ Central, 4 camere, 2 băi, 2 bucătării, mansardă locuibilă, 370 mp, 65.000 USD. (03)
■ Lunca Cetățuiei, 2 camere, b+b, din cărămidă, 750 mp, 80 milioane lei, neg. (00)
■ Copou, 3 camere, 250 mp, garaj, toate facilitățile, 40000 USD. (G)
■ Manta Roșie, 4 camere, 400 mp, 50 milioane lei. (G)
■ Păcurari, 4 camere, 450 mp, garaj, apă, posibilități gaz, 280 milioane lei, neg. (03)
■ Miroslava, 100 mp, cu casă în construcție, 1 cameră locuibilă, 25 milioane lei. (P)
■ Miroslava, 100 mp, + căsuță tip Consart, 30 milioane lei. (p)
■ Tomești, 7 camere, baie, toate facilitățile, vie, livadă, 300 mp, 250 milioane lei. (P)
■ Rediu-Horlești, 3 camere, bucătărie, baie, 2 holuri, fîntînă, 60 butuci vie, pomi fructifreri, 1500 mp, 130 milioane lei. (P)
■ Tătărași-Abator, 3 camere, dependințe, apă în curte, posibilități gaz, canalizare, 500 mp, 100 milioane lei. (P)

TERENURI

■ Smîrdan - aproape de intersecția cu Sf. Lazăr, 450 mp, toate facilitățile, deschidere la stradă 22 m, 145 milioane lei, neg. (M)
■ Vlădiceni, 10.000 mp, 25.000 lei/mp. (03)
■ Păcurari, lîngă Daewoo, 2450 mp, 75.000 lei/mp, neg. (M)
■ Bîrnova, 3612 mp, 30.000 lei/mp. (C)
■ Tătărași, 565 mp, 10.000 USD. (C)
■ Socola, în spate la Europa Nova, 884, 30 USD/mp, neg. (00)
■ CUG, 5000 mp, 20.000 lei/mp. (C)
■ Miroslava, 2000 mp, intravilan, 30 milioane lei, neg. (P)
■ Frumoasa, 250 mp, toate facilitățile, pentru construcție, preț avantajos. (P)
■ Tomești-Vlădiceni, 10.500 mp, 5000 lei/mp. (P)
■ Bucium-Vișan, 100 mp, cu construcție începută. (P)
■ Nicolina, prima stație de tramvai din Podu Roș, 350 mp, 20 m deschidere la stradă, certificat de urbanism pentru P+2 sau P+4, sediu de firmă, 25 USD, ușor neg. (M)
■ Frumoasa, 350 mp, toate facilitățile, 20 milioane lei, neg. (00)
■ Bucium spre Bîrnova, toate facilitățile, 120.000 lei/mp. (03)
■ Bucium, 500 mp, toate facilitățile, zonă excelentă, 20 USD/mp. (03)
■ Ultracentral, 230 mp, toate facilitățile, 90 milioane lei, neg. (03)
■ Vatra Dornei, 750 mp, vizavi de mofeta, lîngă teleferic, lîngă izvor de apă minerală, 15.000 DM, neg. (00)
■ Suceava-Voroneț, 4200 mp, 20.000 lei/mp. (03)
■ Bîrnova, 5000 mp, intravilan, la șosea, 40 m deschidere la stradă, toate facilitățile, cu autorizație de construcție, 25.000 lei/mp, neg. (00)
■ Central, 318 mp, toate facilitățile, 60 USD/mp. (03)
■ Copou, 875 mp, toate facilitățile (apă, gaz, canalizare), cu certificat de urbanism, regim juridic, pînă 3 nivele, 28 USD, neg. (03)
■ Socola, 1100 mp, toate facilitățile, poziție excelentă pentru hală industrială, 15 USD/mp. (03)
■ Podu Iloaie, 25000 mp, în spatele stațiunii experimentale, 4000 lei/mp, neg. (00)
■ Bucium-Releu, 2000 mp, 45000 lei/mp, neg. (00)

SCHIMBURI

■ Garsonieră, conf. II, 5/10, cu apartament 2 camere. Se oferă diferență. (P)
■ Apartament 2 camere, SD, parter, Pașcani-centru, cu apartament 2 camere, Alexandru cel Bun. (00)

OFERTĂ SPECIALĂ

■ Depozit, Nicolina, 130 mp, toate facilitățile, gaz, punct sanitar, stradă cu acces pentru mașină tir etc. 250 milioane lei, neg. (M)
■ Semicentral - vilă P+3, 20 camere + anexe, amenajări excepționale, toate facilitățile, bun pentru reprezentanță firmă, preț 2 miliarde lei, neg. (03)
■ 30 km - Iași. Fermă agrozootehnică cu 6 grajduri, un saivan, atelier tîmplărie și atelier mecanic, complet utilate, moară de porumb și multe alte utilări, cu sediul în vilă, situat la 1 km de fermă, cu toate facilitățile și modernizată, suprafață totală 5,7 ha - 2,5 miliarde lei. (03)
■ Semicentral, vilă P+3, construcție nouă, parțial finisată, din cărămidă, cu garaj, bună pentru sediu firmă și/sau locuit, toate facilitățile, 200.000 USD, neg. (00)

SPAȚII COMERCIALE

VÎNZĂRI

■ 123 mp, în formă de pătrat, zona Podul de Piatră, 320 milioane lei, neg. (M)

ÎNCHIRIERE

■ 200 mp, ultracentral, 10 USD/mp, neg. (03)

SIGURANȚĂ • DURABILITATE • CONFORT

• Construcții, consolidări, reparații, amenajări
• Proiectare, consultații tehnice
• Tîmplărie articole din lemn
• Confecții metalice
și comercializează materiale de construcție

IMPEX AMICII SRL
IAȘI, str. Popăuți 2-4, tel./fax 032/162171

SIGURANȚĂ • DURABILITATE • CONFORT

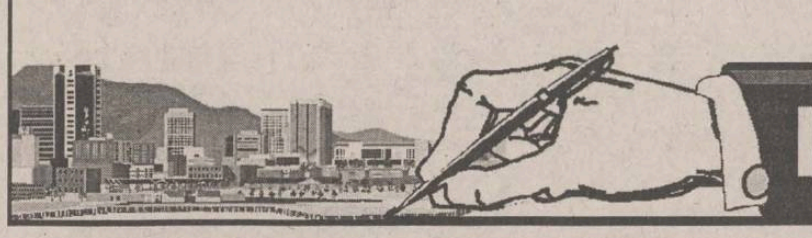

IMOBILIARE

VÎNZĂRI APARTAMENTE

2 CAMERE

■ Apartament 2 camere, confort redus, lîngă Complex Ciurchi - Tătărași. Telefon 172900, 094/812698. (2815239)

■ Apartament 2 camere, SD, parter, zona Podu Roș (lîngă Școala "Titu Maiorescu"), parchet, parțial mobilat - 8100 USD. Telefon 094/395820. (2815304)

■ Apartament 2 camere, Podu Roș, etaj 3/4, îmbunătățiri, balcon închis, telecablu. Telefon 231058, 230770. (2815836)

3 CAMERE

■ Apartament 3 camere, D, zona Gară-Autogară, et. 1, 2 băi. Telefon 135457. (2815828)

ÎNCHIRIERI APARTAMENTE

OFERTE

■ Doresc să închiriez garsonieră. Preț 5-600.000 lei lunar, negociabil. Plata în avans 3 luni. Telefon 094.613124. (OP-1.7.)

■ 15 ani vilă Copou, rond Agronomie (D+P+E) + 100 mp; 300 USD/lună - anticipat. Telefon 147703, ora 16,00. (2815391)

■ Apartament cu 3 camere, zona Zimbru, 120 USD/lună, plata anticipat pe 6 luni. Relații la telefon 250771 sau 140117, după ora 17,00. (2815311)

■ Casă, ultracentral, 90 mp + curte, acces separat pentru sediu birou, notariat, cabinet medical, agenții de turism. Telefon 239390, între orele 9,00-17,00. (2814078)

SPAȚII COMERCIALE

VÎNZĂRI

■ Vînd spațiu comercial nou (din zidărie), parter + etaj, 400 mp, pretabil pentru depozit, producție sau reprezentanță firmă. Tel. 039/615459. (CF.1.16)

■ SC ELGINA SRL vinde spațiu comercial - 130 mp, la parterul bl. G3, Alexandru cel Bun, la stradă, facilități, vad comercial foarte bun. Telefon 152070, între orele 10,00-17,00.

■ Spațiu comercial în piața A.C.B., 12,5 mp, vad foarte bun. Telefon 112494, orele 19,30-22,00. (2815250)

■ Spațiu comercial, parter + etaj, în Iași, str. V. Lupu, vizavi de Spitalul de copii "Sf. Maria". Preț 120 milioane lei, negociabil. Telefon 146907, 164881. (2815517)

■ Spațiu comercial în zonă centrală, cu suprafața de 305 mp. Relații la telefon 033/734774, 033/731546. (4061077)

■ Vînd atelier vulcanizare compus din: chioșc metalic 6/6, compresor, plite electrice, aparat depresat genți, polizor, la preț convenabil. Telefon 031/510402 (BT.3272022.1.1)

ÎNCHIRIERI - OFERTE

■ Spațiu pentru activități en-gros, în suprafață de 200 mp. Relații la telefon 152464. (2814075)

VÎNZĂRI TERENURI

OFERTĂ SPECIALĂ

■ Teren: S - 4450 mp, DN 28, km 1 (bariera Tomești), intravilan, municipiul Iași, utilități: energie, apă, gaz metan, certificat de urbanism pentru hală producție, aviz RENEL pentru montare post transformare propriu 20 KV/0,4 KV. Preț negociabil (transformatorul și montarea lui - incluse în preț). Urgent! Relații la telefon 211843, și după ora 18,00 - 216104.

■ Teren ultracentral, 800 mp și casă demolabilă - 65 USD/mp. Telefon 114596, orele 18,00-20,00. (2815386/2815387)

■ 5000 mp teren arabil sau construcții, în Valea Adîncă lîngă pepinieră. Telefon 094/543531. (2815231)

■ Teren în Păcurari, 6 USD/mp negociabil. Telefon 146907, 164881. (2815517)

■ Vînd 1200 mp teren lîngă pîrîul Nicolina. Telefon 164509. (2815674)

■ Vînd teren 8 ha, deschidere 130 m, la drum european 85, Adjud, preț atrăgător. Tel. 039/615494, 615880. (CF.1.16)

■ Tg. Neamț - vînd teren 1100 mp intravilan - 100.000 mp. Tel. 036 / 410772. (GL - 4912470.1.1.)

CUMPĂRĂRI

■ Teren 400 - 700 mp, zonă centrală sau semicentrală. Ofer 400.000-600.000 lei/mp. Telefon 211392. (3136304)

VÎNZĂRI CASE

■ Vînd casă în Orășeni Deal, cu teren aferent. Rel. tel. 034 - 348055. (BC -P103.1.1)

■ Casă + teren și teren arabil 2,5 ha în comuna Santa Mare, județul Botoșani. Telefon 259187. (2815811)

■ Casă în Iași, 4 camere, cu teren 750 mp, la stradă principală. Telefon 215721. (2815865)

■ Comarna de Jos - Casă, 35 milioane lei, negociabil. Telefon 149336, după orele 15,00. (2815676)

AUTO MOTO

Autoturisme Românești

■ Vînd Dacia "Nova" 1997, motor barcă "Tomos 4", drujbă "Partner", bicicletă. Telefon 039.634097. (GL - 4912476.1.3.)

■ Predau contract autoturism Espero 1998, 1800 cmc. Accept variante de schimb. Tel. 092/282542. (BR-p101.1.6)

■ Vînd/predau avantajos contract Espero, fabricație 04.1998, CD-MT-AC-ABS. Accept și marfă la schimb. Telefon 094-556548 (BT.1.3)

■ Vînd Cielo GLE/AC 1997, preț 8000 DM negociabil. Tel. 030/510902 (SV.4358903.1.1)

■ Dacia 1310, an fabricație 1988, stare foarte bună, preț 15 milioane lei, negociabil. Telefon 127830, după ora 17,00.

■ Dacia break 1400, an fabricație 1997, alarmă auto, casetofon digital cu autorevers - JVC. Telefon 094/543531. (2815231)

■ Dacia 1307, carosată, 20 milioane lei. Telefon 146907, 164881. (2815517)

■ Dacia 1310 TLX, an fabricație 1992, culoare alb 13, 40.000 km, set motor nou, funcționare ireproșabilă. Preț 19 milioane lei. Telefon 147336. (3136490)

■ Dacia break 1310, metalizat, nouă. Sunați între orele 15,00-21,00. Telefon 214142.

Autoturisme Import

■ Vînd Alfa 75 D. Dezmembrez. Acte. Tel. 036 / 426308. (GL - 4912740.1.1.)

■ Urgent, autoturism Moskvici 1500 + piese de schimb, negociabil. Familia Melinte Gavril, sat Osoi, comuna Comarna. (2815321)

■ Chrysler Saratoga LE 3.O V6, anul fabricației 1992, înmatriculat, mici defecte, 4000 USD, negociabil. Telefon 137390. (2815805)

DIVERSE

■ Vînd talon Mazda 323 F, an fabr. 1993, albastră, în 5 uși. Tel. 039/615880, 615459. (CF.1.16)

■ Vînd VW Transporter fabricat în 1991, cu catalizator, pentru transport marfă. Relații telefon 094-519877, 031/532801 (BT.3271951.1.2)

■ Vînd Aro 320, izotermă, motor Brașov, an fabricație 1994. Preț 40 milioane, negociabil, com. Luncavița, jud. Tulcea. Tel. 120 sau 036 / 411534.

■ Vînd autobuz RD 109 îmbunătățit, cu motor Cehoslovacia, BMW 325, neînmatriculabil. Stare excepțională. Prețuri negociabile! Tel. 094.602843. (GL - 5228886.1.2.)

■ Vînd camion marca MAN, 14 -192 U cu remorcă, tip KOEGEL neînmatriculat. Saviem RC, făcut noi. Fiat Regata înmatriculată an fabricație 1984, Motoare marca VW, 1,6 diesel și turbo și alte tipuri și accesorii auto. Tel.: 094 - 292815; 034 - 281307. (BC - 6657069.1.1)

■ Vînd Raba, cap Tir + dubă, omologate și numere noi. Preț avantajos sau variante. Tel. 092.225318, 312116. (GL - 5228753.1.1.)

■ S.C. Constanti-Gena SRL vinde autoturism Lublin 11, pe motorină, cu contract 1 an. Telefon 139708. (2184074)

■ Tractor Articulat Forestier (T.A.F.) stare perfectă sau schimb cu bușteni și cherestea. Telefon 032/142501; 094275577. (2303126)

■ Tractor Bielarus, stare foarte bună, preț acceptabil. Telefon 217043. (2815354)

PIESE

■ SC CARSERO SRL vinde PIESE AUTO IMPORT second- hand- Renault, Citroen, Peugeut, VW, Audi, Fiat, Ford, Opel. Telefon 092.509.309., Bacău, sat Sărata, telefon 034.214.729. și Iași- lîngă Fabrica de Bere ZIMBRU, TELEFON 032.123.687. (ro.f1368669.5.12)

AGENDA BENZINĂRII

COMPETROL

Vă oferă produse

"PETROBRAZI"

prin benzinăriile:

- Podul de Piatră (Splai Bahlui) ☎ /fax: 032/112240
- Șos. Păcurari
- B-dul N. Iorga

NOU!

SNP lansează pe piață noul tip de butelie cu gardă. Începînd cu data de 2 decembrie, aceasta intră și în circuitul sucursalei PECO IAȘI și poate fi găsită la toate punctele de desfacere.

PETROM Informații la tel. 162530 sau 142940.

PECO IAȘI - PRIETENUL MAȘINII TALE

AGENDA AUTO

RUEDAS
PIESE AUTO IMPORT
Dealer BOSCH, MONROE
DAEWOO - consumabile
Iași, str. Armeană 5,
tel: 032/213657, fax: 032/112239

amortizoare bujii curele filtre plăcuțe pompe apă saboți pompe benzină segmenți garnituri bucșe și multe altele (stoc comenzi)

Reduceri 3 - 10%

AUTO RICAMBI
• Importator piese auto
luni - vineri: 9,00 - 18,00
sîmbătă: 9,00 - 14,00
IAȘI, Piata CUG (magazin), ☎ / FAX 225151
Bacău, str. 9 Mai nr. 29, ☎ 034 / 170819
Suceava, str. Simion Florea, ☎ 030 / 523199

GARANTIE PE VIATA!
• SISTEME DE ALARMA MAAT și FBI - SUA
• SUDĂRI PARBRIZE
Păcurari 92 (incinta Transmixt) ☎ 259.690

Motor PIESE AUTO
Toată gama de piese și accesorii auto.
Piese auto import din stoc și la comandă.
OFERTA SĂPTĂMÎNII:
Ulei LIQUI MOLY - 85.000 lei/5 l (TVA inclus) (Dacia, Oltcit)
Plăcuțe frînă ESPERO - 255.000 lei (TVA inclus)
Program zilnic: 8.00 - 18.00
sîmbătă: 8.00-13.00
Str. Armeană nr. 22; ☎ 211128, Tel./fax: 210981

SC SANDU ET Co TORO SNC
Piese auto IMPORT și românești
Primim comenzi. Prețuri ce sfidează concurența.
luni - vineri: 8.30 - 18.00 sîmbătă: 8.30 - 14.00
Bd. Tudor Vladimirescu 303 (Podu de Fier)
tel: 094-502.653

AMRS
• Amortizoare SACHS
luni - vineri 9,00 - 19,00
sîmbătă 9,00-14,00
Str. Păcurari nr. 78
☎ 032/214150

INTERNATIONAL COMPLEX SERVICE S.A.
Dealer DAEWOO
vinde autoturisme DACIA berline și utilitare, cu "0" km, la preț de producător.
Livrare pe loc, cu plata integrală.
Relații la tel. 233296 sau 130125.
Calea Chișinăului nr. 45, tel. 137620, fax: 233296
Internet - http://home.dntis.ro/isciessa/index.html

MOLDO INTERTOUR
TRANSPORT MARFĂ și PERSOANE
intern și internațional
RAPID și AVANTAJOS!
Tel./fax: 032-211.732, 211.730

SC GRĂDINARIU IMP. EXP. SRL

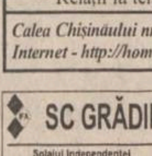

IMPORTATOR DIRECT GERMANIA ȘI UNGARIA
Vinde en gross și en detail piese pentru:
IFA, ROBUR, LIAZ, BARKAS, WARTBURG, TRABANT
Tel.:01-3234027; 01-6391307, Fax: 01-2222164
Mobil: 094-561.803

TOFAN GRUP
luni - vineri 8,00 - 16,00
Sos. Păcurari nr. 92
în incinta TRANSMIXT SA (AUTOBAZA 2)
☎ 032/154.343

Un cadou adevărat... și accesibil!

Incredibil...

Automobile noi nouțe, la preț de fabrică.

Doar 9.200 DM pentru un automobil de vis...

Telefon/fax: (068) 411071, (068) 153864

ȘCOALA DE ȘOFERI

Doriți permis de conducere auto?

Școala de șoferi MONDO - TRAFIC

vă așteaptă cu
- cele mai mici prețuri
- plata în rate
- reduceri pentru elevi, studenți, șomeri

Înscrieri: zilnic, orele 8.00 - 17.00, la sediul din Iași, str. Sărărie 38, tel. 117 210.

☎ TELEFOANE UTILE: FARMACII

FARMACIA MELISSA - MONTERO, PĂCURARI
Șos. Păcurari nr. 137, bl. 600, telefon: 216567, 216733

FARMACIA MELISSA - MONTERO, PODU ROȘ
Str. Nicolina nr. 2, bl. C7, telefon: 234099

Comercializează:
- gama de vaccinuri produse de Institutul Cantacuzino Iași și București
- tehnică stomatologică
- tehnică medicală
- medicamente indigene și import
- produse pentru hrana și îngrijirea copilului
- produse parafarmaceutice

NON STOP

FARMACIA IRIS PHYTO PHARMA
Bd. Copou 3 (la parterul Trustului de construcții), tel. 219296
Program:
zilnic: 7,15-20,00; sîmbătă 9,00-18,00; duminică 9,00-18,00

• Vă oferă:
- produse dietetice alimentare pt. diabetici
- vaccinuri antialergice ale Institutului Cantacuzino
- o gamă largă de medicamente de import și indigene
- produse cosmetice
- produse pt. hrana și îngrijirea copilului
- produse din plante, ceaiuri

• FARMACIA SF. LAZĂR
zilnic : 8.00 - 20.00
sîmbăta : 8.00 - 14.00
duminica : 8.00 - 14.00
☎ 230.153

• ALSOC - FARMAVITA
Sf. Andrei 4
(lîngă Biserica Sf. Andrei)
zilnic: 9.00-19.00
sîmbăta: 9.00-14.00
duminica: 9.00-14.00
☎ 112043

• A.T.I.- PULS
Șos. Națională 194, bl. D
zilnic : 8.00 - 20.30
sîmbăta :8.00 - 20.00
duminica : 9.00 - 18.00
☎ 233.242, 233.223

• AVICENNA
Str. Ștefan cel Mare nr. 10, bl. B2, sc. B
zilnic : 9.00 - 21.00
sîmbăta :9.00 - 14.00
duminica : închis
☎ 213.047

• BABY FARM
Str. V. Lupu 70-74
zilnic : 8.00 - 20.00
sîmbătă. duminică: 8.00 - 16.00
☎ 271.357, 154.445

• BEST FLORA
Str. Vasile Lupu 108
zilnic: 8.00 - 20.00
duminica: 8.00 - 14.00
☎ 271.962

• BRÎNDUSA
Str. O. Băncilă 5, bl. CL 12
zilnic: 8.00 - 20.00
sîmbătă: 8.00 - 14.00
duminica: 8.00 - 12.00
☎ 219.385

• CARA
Bd. T. Vladimirescu, cămin T17
zilnic: 8.00 - 20.30
sîmbătă: 8.00 - 19.00
duminica: 8.00 - 13.00
☎ 172.598

• EUROPHARM
Str. Cerna 1 (Mircea cel Bătrîn)
zilnic : 8.00 - 20.00
sîmbăta : 8.00 - 14.00
duminică: 8.00 -14.00
☎ 224.109

• FARMACIA 4
Bd. Ștefan cel Mare 3
zilnic : 7.30 - 19.30
sîmbăta : 8.30 - 13.30
☎ 142.020

• FARMACIA GHIȚUN
Str. Cuza Vodă 27
zilnic : 7.00 - 20.30
sîmbăta : 8.00 - 15.00
☎ 147.077, 231.876

• FARMA LIV
Str. Nicolina nr. 11, bl. A5
zilnic: 8.00 - 20.00
sîmbăta: 8.00 - 20.00
duminica: 8.00 - 14.00
☎ 231.197

• GABRIELA FARM
Str. Păcurari, bl. 582
zilnic: 8.00 - 20.00
sîmbăta: 8.00 - 20.00
duminica: 8.00 - 14.00
☎ 140.616, 122.827, 216.507

• IRIS PHYTOPHARMA
Bd. Copou nr. 3
luni-vineri : 7.15 - 20.00
sîmbăta : 9.00 - 18.00
duminică: 9.00 -18.00
☎ 219.296

• FARMACIA PROFARM
str. Carpați nr. 17
(lîngă Poșta din Nicolina)
zilnic: 8.00 - 21.00
duminică: 8.00 - 16.00
☎/fax 224.952

• REMEDIA
Str. Gării 30
zilnic : 7.30 - 20.00
sîmbăta : 8.00 - 14.00
duminica : 8.00 - 14.00
☎ 146.325

• SALVIA
Cuza Vodă 1
luni - vineri : 7.30 - 22.00
sîmbătă : 8.00 - 20.00
duminică : 8.30 - 14.00
☎ 210.340

• SEMIS
Str. Străpungere Silvestru 7
zilnic : 8.00 - 20.00
duminică: 8.00 - 14.00
☎ 210.542

• TAIFARM 93
Str. Dimineții, bl. 774
(Frumoasa)
zilnic: 8.00 - 20.00
sîmbăta: 9.00 - 13.00
duminica: 9.00 - 13.00
☎ /FAX 216.138

• TEOFARM
Bd. Tutora 2 (Calea Chișinăului 2)
zilnic : 8.00 - 20.00
duminică: închis
☎ 231.118

• TEHNIS M.K.S.
str. Vasile Lupu nr. 17
(intersecția Bucșinescu)
luni-sîmbătă: 8.00 - 20.00
duminică: 9.00 - 17.00
☎ 272.180

• FARMACIA NR. 1
B-dul Dacia nr. 32
zilnic: 8.00 - 16.00
sîmbăta: închis
☎ 153.498

• FARMACIA NR. 2
Piața Unirii 3
zilnic: 7.00 - 20.00 - 7.00
sîmbăta: program permanent
duminica: program permanent
Farmacie cu gardă
☎ 116.029

• FARMACIA NR. 7
Str. Socola 9, bl. E.1
zilnic: 7.00 - 20.00
sîmbăta: 8.00 - 14.00
☎ 132.293

• FARMACIA NR. 9
Str. Sălciilor, bl. 828 Nicolina II
zilnic: 7.00 - 20.00
sîmbăta: 8.00 - 14.00
☎ 122.782

• FARMACIA NR. 11
Str. Vasile Lupu 160, bl. G.3
zilnic: 7.00 - 20.00
sîmbăta: 8.00 - 14.00
☎ 175.457

• FARMACIA NR. 15
Bd. Independenței 23
zilnic: 7.00 - 20.00
sîmbăta: 8.00 - 14.00
☎ 116.408

• FARMACIA NR. 50
Str. Vasile Lupu 8, bloc D.3
zilnic: 7.00 - 20.00
sîmbăta: 8.00 - 14.00
☎ 172.867

• FARMACIA NR. 86
Str. Tudor Vladimirescu, bl. 306
zilnic: 7.00 - 20.00
sîmbăta: 8.00 - 14.00
☎ 218.323

• FARMACIA NR. 14 PASCANI
Str. Ștefan cel Mare nr.118, bl. A4
zilnic: 8.00 - 20.00
sîmbăta: 8.00 - 13.00
duminică: 8.00 - 13.00
☎ 164.059

• EMMA FARM
Bd. Socola 17, Bl. D-7, sc. B
Zilnic: 9.00 - 21.30
Duminică: 10.00 - 16.00
☎ 272886

SC "FARMACON" SRL ☎ 290020

• comercializează produse farmaceutice și parafarmaceutice indigene și de import • asigură prepararea rețelelor magistrale, cu promptitudine și competență profesională • eliberează rețete compensate

Prin:
Farmacia SUPER COPOU - ***NON STOP***
str. Oastei nr. 48, tel/fax: 116722
Farmacia ȚOMEȘTI: program 8.00-20.00, tel.: 290020

MELISA MONTERO Iași

Tel.: 032/234099, tel./fax: 032/216567, 216733

Oferă: **UNITURI NOI (Italia și românești)**
UNITURI SECOND-HAND (Italia)
CABINETE STOMATOLOGICE complet utilate
LABORATOARE DE TEHNICĂ STOMATOLOGICĂ complet utilate

• Posibilitate de 6-8 rate • Transport gratuit • Montaj gratuit • Garanție 12 luni • Service post garanție

MATER OPTICA - cel mai modern centru de oftalmologie și optică medicală din România

• Unicul atelier de optică din Iași în care confecționarea ochelarilor se face cu aparatură computerizată, de ultimă generație, mînuită de tehnicieni la curent cu ultimele descoperiri și evoluții în domeniul opticii
• Precizie maximă
• Consultații oftalmologice la nivel european:
- Refracții cu autokeratorefractometru
- Fund de ochi
- Presiuni intraoculare cu aplanometru Haag - Streit
- Prescripții ochelari și lentile de contact (inclusiv lentile de contact cosmetice cu dioptrie și pt. astigmatisme)

IAȘI, Bd. Independenței nr. 10
tel. 214072

Medici care asigură consultații:
Prof. dr. Sergiu BUIUC
Medic primar dr. G. BEȘCHEA
Medic primar dr. G. DIMITRIU
Medic primar dr. G. MACOVEI
Medic primar dr. C. ANDRON
Medic primar dr. M. BREDEȚEANU
Medic primar dr. G. TODOSI

PAȘCANI, str. Moldovei nr. 4, Bl. Moldova
Medic specialist Vladimir Ciobanu

Orar:
luni - vineri: 8.30 - 20.00
sîmbătă: 8.30 - 14.00

OPTICA MEDICALĂ

- servicii asigurate de tehn. Vasile Popa

SC TRANSPARENȚA oferă:
• consultații oftalmologice • refracții cu autorefractometru • fund de ochi • presiuni intraoculare • prescripții ochelari • lentile contact.

Calitate, siguranță și o privire limpede prin TRANSPARENȚA.

TRANSPARENȚA sinonim cu COMPETENȚA!
Str. A. Panu 13 (vizavi de noul sediul BRD) ☎ 212162
Luni-vineri: 9-18, sîmbătă 10-14

ECHOMED Obstetrică-ginecologie

Medici primari: Șefan BUȚUREANU, Maria AKAD, Alexandra OVĂNESCU, Maricica PĂVĂLEANU

■ **ECHOGRAFII:**
diagnostic de sarcină, depistarea sexului fetal, afecțiuni ale sînului, ficat, rinichi, pancreas.
■ **Chiuretaje uterine**
■ **Tratamente pentru sterilitate** (feminină și masculină)
■ **Teste** pentru sarcină (3 min.)
■ **Contracepție** orală și montări sterilete
■ **Colposcopii.**
■ **Cauterizări** - biopsii uterine și de col.
Consultații asigurate de profesori universitari și medici specialiști de înaltă competență profesională.

Șos. Păcurari nr. 4, corp anexă la bl.590A (vis-a-vis de Oficiul PTTR)
☎251927 (fax) ; 018-613.388

SERVICII MEDICALE

• MEDICAL TEST
LABORATOR ANALIZE MEDICALE
(peste 200 tipuri de analize cu aparatură și reactivi import: SUA, Germania, Franța etc.)
-hematologie, biochimie, imunologie, parazitologie, microbiologie, din care **MARKERITUMORALI, ENDOCRINI, INFECȚIOȘI, RISC CORONARIAN** etc. zilnic:7.00-19.00
Bd.N.Iorga 6, bl. 903A (vis-à-vis de Gara Nicolina)
☎ 230774

• PRO FAMILIA
Laborator analize medicale
efectuează orice investigație de laborator, executate de profesori universitari
Str. Țuțora 11C, sc. D
Program: zilnic: 7-18
sîmbăta și duminica: 9.00-11.00
☎230.431

• POLICLINICA PROFESMED
str. VASILE CONTA nr. 18 (vizavi de policlinica Municipală, Piața Sf. Spiridon)

CONSULTAȚII ȘI TRATAMENTE ÎN TOATE SPECIALITĂȚILE
Se efectuează și: **ANALIZE DE LABORATOR** cu aparatură și reactivi din import; **CHIURETAJE** - metoda modernă prin aspirație; **ECOGRAFII; ACUPUNCTURĂ** în afecțiuni neurologice; **TRATAMENTE BIONICE** în afecțiuni dermatologice, osoase, neurologice; **TRATAREA** obezității, impotenței sexuale, infertilității, tulburărilor de creștere.
Medicii Policlinicii sunt nume sonore ale medicinii ieșene, în majoritate profesori universitari.
Prețurile percepute pentru consultații și analize sunt cele mai reduse.
☎ 213 226

• Cabinet de oftalmologie și optică medicală
SC MEDOPTICA SRL str. Arcu nr. 1, bl. TAROM, sc. A (la ieșirea din Cinema "Victoria")
- Prescripții ochelari, lentile de contact (medicale și estetice)
- Consultații și tratamente oftalmologice
- Optică medicală (inclusiv lentile plastic, bifocale, progresive - Zeiss și Essilor)
Medici care asigură consultații:
Dr. Anghel Kreolla
Dr. Pepelea Lucia
Dr. Scînteie Mira
Dr. Tarasi Carmen
Dr. Dimofte Doina
Dr. Constantin Cătălin
Program:
luni - vineri: 9 - 19
sîmbătă: 10 - 14
Pentru programări și informații sunați la
☎ 225423

• Policlinica SĂNĂTATEA 2000
Dr. Constantin IORDACHE - medic primar pediatru și medic specialist cardiologie pediatrică acordă consultații la domiciliul copiilor sau la Policlinica SĂNĂTATEA 2000 din str. Lăpușneanu 7A.
☎ 214001 - acasă, 214002 - policlinica, mobil 094-507780

Doriți să vă evaluați periodic starea sănătății? Doriți să vă tratați corect, complet și la timp? Apelați la Policlinica SĂNĂTATEA 2000, str. Lăpușneanu 7A
☎ 214002
între orele 10-19 asigură asistență medicală și psihologică în următoarele specialități:
• Dr. Constantin IORDACHE - medic primar pediatru, medic specialist cardiologie pediatrică
• Dr. Rodica THEODORU - medic primar dermato-venerolog
• Psiholog Ileana HAȚU - psiholog principal adolescenți - adulți. NOU: psihoterapii de grup cu scop terapeutic și pentru **formare psihoterapeuți**
• Dr. Doina BUDEANU - medic primar psihiatrie, consultații - psihoterapie adolescenți-adulți
• Dr. Monica CHIRIAC - medic primar psihiatrie, adolescenți-adulți
• Dr. Carmen GORDUZA - medic primar endocrine

La noi veți găsi competență, înțelegere și înalt profesionalism.

• Mari specialiști în MICROCHIRURGIA OCHIULUI
de la clinica prof. FYDOROV
(Rusia), oferă consultații în București și Onești.
☎094/315.133, 01/410.4669

• BIO PAN CENTRU MEDICAL
CONSULTAȚII, INVESTIGAȚII ȘI TRATAMENTE
• Urologie • Sexologie • Chirurgie • Pneumologie • Medicină internă • Ginecologie • Ecograf de ultimă generație • Teste de sarcină
Medici primari ■ Dr. Constantin Panainte - pneumolog
■ Dr. C. Liviu Panainte doctor în științe medicale - urologie ■ Dr. Ioan Bunea - ginecologie
Contracepție orală și montări sterilete, cauterizări, tratamente sterilitate, chiuretaje
Str. Vasile Alecsandri nr. 9B, ap. 1
☎ 032/210.728
Zilnic: 10.00-18.00
Sîmbăta: 10.00-12.00

• CENTRUL MEDICAL "IRIS"
Ecograf Doppler color computerizat
Ecografie generală și pe specialități
Consultații:
• obstetrică - ginecologie
• cardiologie
• urologie
• dermatologie
• psihiatrie
• afecțiuni pulmonare
• medicină generală
Acupunctură
Bd. Copou 38, bl. A4, sc. A, (vis-a-vis de Grădina Copou)
☎ 213793,
orele zilnic: 8-20
sîmbătă: 8 - 14

• CONSULTAȚII ȘI ECOGRAFII OBSTETRICĂ - GINECOLOGIE
Dr. Ivona Lupașcu - medic primar
Luni, marți, miercuri și joi orele: 14.00 - 16.00
Ecograf Doppler color computerizat
Centrul Medical IRIS
Bd. Copou 38, bl. A4, sc. A, (vis-a-vis de Grădina Copou)
☎ 213793, ora 8.00-20.00

• Dr. M.E. BERLESCU
medic primar psihiatru
Consultații și terapii biologice și psihoterapice complexe în:
- afecțiuni psihice adulți
- tulburări relaționale familiale
- stări reactive și de neadaptare
Centrul medical "IRIS"
Bd. Copou 38, bl. A4, sc. A
☎213.793

• Dr. Bădescu Cristian
medic primar radiologie și imagistică medicală
Efectuez examinare ecografică a abdomenului, articulațiilor, părților moi și piele pt precizarea diagnostică.
Centrul medical "IRIS"
Bd. Copou 38, bl. A4, sc. A, ap. 1
Program: luni: 12-14
mirecuri: 12-14
vineri: 13-14
sîmbătă: 9-10
Programare zilnic
☎213.793

• CABINET STOMATOLOGIC DENTAPRO
DR. LUCIAN TEOFĂNESCU
Str. Rafael 4 (Sărărie, vizavi de Lic. Economic 1):
- consultații **GRATUITE**;
- refacerea zîmbetului plăcut cu materiale cu aspect identic cu dinții naturali;
- nopți liniștite, fără grija dureri-lor de dinți.
Programează-te ACUM la:
☎ 115521

• Dr. Butnaru Mariana
medic primar obstetrică-ginecologie
• Consultații și tratamente ambulatorii
• teste de sarcină
• planificare familială și contracepție
• diatermocauterizări
• laser-terapie
Policl.MEDISAN - str. Oancea 24, bl.352, sc. A, parter, ap.2
Program: luni, miercuri, vineri 13 - 15
☎ 177777

• MEDICAL CENTER *THEMIS-ART* Iași
CLINICA OBSTETRICĂ - GINECOLOGIE NR. 1 ÎN IAȘI
str. Luca Arbore 10A, bl. 404, parter
Consultații, ecografii, intervenții chirurgicale diverse, cauterizări, chiuretaje uterine pt. avort la cerere etc. SUB ANESTEZIE GENERALĂ.
Medici primari de specialitate:
dr. Nadolu Gheorghe - ginecolog
dr. Potârniche Maria - ginecolog
dr. Palade Vasile - anestezie terapie intensivă
dr. Mardare Veronica - dermato-venerologie
ATENȚIE! Gratuități pentru categoriile defavorizate ale populației.
NON STOP! programări
☎/fax: 250929

• Cabinetul MEDICINĂ ALTERNATIVĂ
Bl.TAROM,sc.A - Tel. 225423
■ Dr.Beatrice LUCACHE
• medic primar în medicină generală
• acupunctor specializat în Asia: • diagnoză naturistă și alopată
• acupunctură
• laseroterapie
• maxibustie
• electroacupunctură • masaj
electronografie
☎ 214177, 225423
ÎNSCRIERI PENTRU MEDIC DE FAMILIE

• MEDIRO (servicii medicale)
Asigurăm asistență medicală de specialitate în:
• MEDICINĂ INTERNĂ, CARDIOLOGIE, NEUROLOGIE, PEDIATRIE, DERMATOLOGIE;
• ANALIZE LABORATOR (Biochimie, *Hematologie*);
• ECHOGRAFIE, ELECTROCARDIOGRAME;
• **Tratamente diverse (injecții intramusculare, intravenoase, infiltrații, perfuzii etc);**
■ LOGOPEDIE - Tratament în Tulburări de vorbire la copii și adulți (congenitale, pastraumatice, după accidente ischemice)
■ **DERMO-COSMETOLOGIE ASISTENȚĂ PEDIATRICĂ pe bază de ABONAMENT (3 luni, 6 luni, 12 luni)**
Asistența medicală este acordată de cadre didactice universitare și medici primari de înaltă competență profesională.
Bd. Alexandru cel Bun nr. 4, bl. 1205C-parter (în apropierea Podului dintre cartierele Mircea cel Bătrîn și Al. cel Bun)
Program: zilnic 9.00-19.00
☎ 259.111

• Prof. univ. dr. N. TRIFAN
Boli de copii și adolescenți, consultații la cabinet și la domiciliul bolnavului. Promptitudine, competență, eficiență, cost redus. SÎMBĂTA ÎNTRE 9.00-12.00 CONSULTAȚII GRATUITE PT. PERSOANELE DEFAVORIZATE
Programări la
☎ 113.775

• S-A REDESCHIS CABINETUL DE CONSULTAȚII OFTALMOLOGICE *CLAROPTIC*
(Stația tramvai Super Copou)
• Consultații de specialitate asigurate de
dr. Marius Neagu
Consultații:
luni, miercuri, vineri 15-18
marți, joi 11-13
sîmbătă 10-13
☎ 092-743726

• Servicii de optică medicală asigurate de ***CRISTALOPTIC***
optician Titiana Cozma, (Policlinica CFR) ☎ 116142
luni-vineri 9-17.

• CORPO SAN
• Servicii medicale mobile
• Consultații medicale la domiciliu
• Tratamente injectabile
• Electrocardiograme la domiciliu
Tel. urgențe: 092-376.370
Tel. consultații prin centrală:
232.108/233.300/233.428
Pager: 32826
Asistență medicală non-stop

• Dr. MIRCEA ONOFRIESCU
■ Consultații obstetrică - ginecologie
PROFESMED ☎ 213.226
luni și vineri 17.00 - 19.00
■ Echografii aparat DOPPLER COLOR computerizat
POLICLINICA 2 Iași ☎ 133.088
marți și vineri 13.00 - 15.00

• MEDI LIFE
Cabinet stomatologic
• servicii stomatologice cu *aparatură ultramodernă* la prețuri promoționale
• reduceri de tarife pentru
- medici și personal medical
- elevi, studenți, pensionari, șomeri
Sistem avantajos de reduceri pt. pacienții permanenți.
Profesionalism, tinerețe, amabilitate.
Alegeți MEDI LIFE!
Str. Cucu 9, bl. D11, tronson II, ap.1 (lîngă Sinagogă)
Programări:
luni - sîmbătă: 10 - 19
☎ 032-11.27.16, 092-363.233, urgențe, non stop

• Dr. C-tin AILIOAIE
Medic primar, Doctor în Medicină,specializat în LASERO-TERAPIE
recunoscut de HARVARD MEDICAL SCHOOL BOSTON (SUA)
Tratamente ultramoderne cu laser pentru adulți și copii:
URGENȚE : gripă, viroze respiratorii, bronșiolite, astm bronșic, fracturi, traumtisme musculo-scheletale, tortico-lis, lumbago, migrene, arsuri, dureri faciale și trigeminale, laringite, afte bucale, paralizii.
BOLI RESPIRATORII
AFECȚIUNI ORL: faringo-amigdalite,rinite alergice, rino-adenoidite, otite, laringite, sinuzite, zgomote în urechi, surditate.
BOLI REUMATISMALE: artrite, artroze,epicondilită, achilodinie, decubitus, dureri la masticație, calcificări calcaneene
BOLI DE PIELE: dermatite,eczeme, cangrenă, plăgi, flebite, hematoame, herpes, furunculoză, chelie
ALTE AFECȚIUNI: acnee, cicatrici, dureri de stomac, cistite, dismenoree, stimulare psihică și regenerare.
AVEȚI ÎNCREDERE ÎN MEDICINA MILENIULUI III !
☎094-507798 (URGENȚE), 251.117, 232.807

Atenție!

Monitorul vine în întîmpinarea problemelor dumneavoastră cu două noi **soluții** (centre de mică publicitate)

interiorul magazinului de presă din stația de tramvai Tg. Cucu

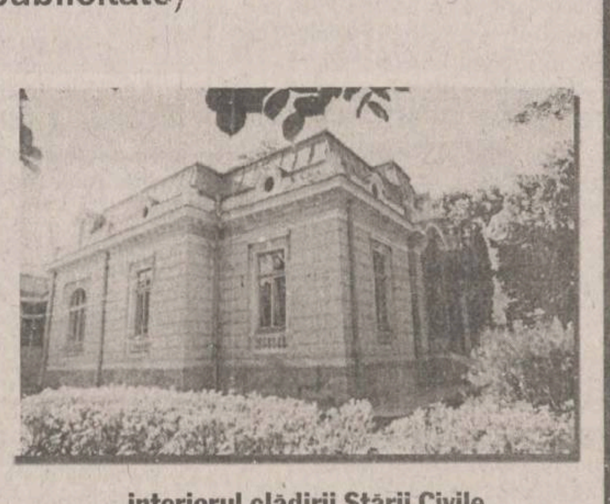

interiorul clădirii Stării Civile

Vînzări

■ **SC HARLEY COM SRL vinde en gros zahăr vrac în cantități nelimitate. Preț fără concurență. Tel. 039/612929, 092/287885. (BR-CF1859453.1.6)**

TABLĂ ZINCATĂ SIDEX

77.900 lei coala. Hidroizolații, execuție și materiale import. Tel. 092-524.858; 033/225.662. (NT-o.p.14.26)

NOU ÎN SUCEAVA

S.C. COMERCIALIZEAZĂ: - PAL; - PFL; - ACCESORII MOBILIER *IMPORT*; PRODUCE:- BINALE; - MOBILIER BIROU; - DIVERSE ARTICOLE; MOBILIER MASIV SAU PAL. Tel. 030/523550; 094/532340; 094/532341 (Sv 1321527)

■ **PEȘTE OCEANIC CONGELAT: MACROU, STAVRID, HERRING, COD - IMPORTATOR DIRECT NORVEGIA, PRIN NORROM SRL BACĂU. STR. A. TOLSTOI NR. 4, TEL./ FAX: 034 - 170880 (BC - 1543577.1.5)**

■ S.C. ACVARES S.A. Iași vinde puiet crap la prețuri convenabile. Telefon 032/221909; 218480.

■ Linie electrică de patiserie-panificație, de capacitate mică - LUDWING. Prețul zilei - 6.500 USD, prețul de vînzare - 3.500 USD. Folosită numai trei luni. Telefon 045/632865, după ora 12,00. (2303128)

■ Mese de biliard noi, sistem fise, cu marmură sau înlocuitor. Transport. Telefon 094/580068; 030/441184; 030/442724.

■ SC SUINPROD SA Șercaia vinde din stoc carne de porc în carcasă și în viu, la prețuri minime. Informații la telefon 068/211949 sau 094/661144.

■ Șifonier trei uși și masă sufragerie, stare perfectă, preț negociabil. Telefon 170187, după orele 19,00. (2815239)

■ Viagra 120.000 lei, spray contra ejaculării rapide, 169.000 lei. Telefon 01/6376273, 092/342628, 092/342629. (I.2243-1.23)

■ Utilaje carmangerie, import Germania. Telefon 094/532850; 068/152805. (1002381)

■ Grinzi și stîlpi din beton, suprafață acoperită 1000 mp. Telefon 233356, 094/631942. (3136087)

■ Centrale termice pe gaz metan, pentru suprafețe 100-250 mp. Asigurăm garanție, service. Telefon 094/309864. (3136100)

■ Dozator bere cu două capuri, tub bioxid, butoaie bere inox, cuptor cu microunde PANASONIC. Telefon 094/232338. (2815822)

■ Cavou, parcela 23, cl. a I-a, rînd 3, loc 25, la cimitirul "Eternitate", lîngă capelă. Telefon 296287, între orele 13,00-17,00. (2815707)

SOMACO
BLOCURI DE ZIDĂRIE și IZOLAȚII DIN B.C.A.
Adjud - Str. Revoluției nr. 1
Tel/fax 037/641822

■ Baracă metalică 250 mp, cu 1000 mp - aferent, cu instalație electrică 220 V + 380 V cu transformator și linie proprietate. Relații la telefon 134786. Familia Vasile Agudaru. (2797299)

■ Darac lînă, stare perfectă de funcționare. Telefon 030/238262. (2815342)

■ Grinzi, cofraje, bile, oțel beton OB37, diam. 8. Telefon 173366. (2815686)

■ Dozator bere, doi robineți, putere mare, italian, preț convenabil. Telefon 094/899332. (263930)

■ IMPORTATOR DIRECT GERMANIA. Vindem încălțăminte second-hand în saci sigilați - 21.900 lei cu TVA și haine second-hand din COLECTĂ DIRECTĂ - preț 13.900 lei cu TVA. Vînzări pe credit de la 1.000.000 pînă la 200.000.000 lei.Telefon 031/511634; 031/512945; 094/503902

■ VINDEM LA CEL MAI MIC PREȚ, SACI DE POLIPROPILENĂ (RAFIE), PENTRU MORĂRIT; CEREALE, SEMINȚE, ZAHĂR, ÎNGRĂȘĂMINTE, ETC. TEL. 041/66.58.98; 041/695.686; 041/516.158. - (NT-O.P.1.345)

■ Importator direct Italia vinde: compresoare frigorifice, vitrine orizontale, verticale, lăzi, frigidere, congelatoare, combine frigorifice, cuptor pizza-patiserie, scaune frizerie, en-gross pește congelat. Asigurăm post garanție. Transport contracost. Telefon 031/616891, 094-560102, 094-393545 (BT-D.2898577.1.9)

■ Atenție! Importator Germania - haine second-hand, 15.500 lei/kg, încălțăminte 17.000 lei. Telefon 031/584214, 094-560050 (BT.3146139.1.4)

■ Vindem haine second-hand colectă directă Italia. Asigurăm bonus 10%, facilități plată. Telefon 094-866349, 094-780671 (BT.3146457.1.3)

■ Vindem ouă incubație Rosso. Telefon 031/512146 sau 094-292700 (BT.3271955.1.13)

■ S.C. Agromec Zvoriștea vinde: 1. Instalație de producere a uleiului din floarea soarelui model S.C. Stimin Oradea; 2. Tractoare, pluguri, cultivatoare, mașini plantat și recoltat cartofi, rezervoare carburanți, betoniere, remorci și alte mașini agricole; 3. Piese de schimb la tractoare și mașini agricole: Relații suplimentare la tel. 030/522673, 092/245295. (4358231)

■ SC VANIMI vinde tablă aluminiu: lisă de la 0,4 - 2,5; striată, stuco, cutată, cornier aluminiu, profil firmă luminoasă. 034 - 117883. (BC - 1543377.1.1)

■ Vînd fotopolaroid pașapoarte (3.000.000 lei) sau schimb cu fotopolaroid buletine și 2.000.000 lei, blit "Canon 40" dedicat, zoom practică, Nikon, videocameră. Tel. 092.218933, 036 / 462038. (GL - 5228892.1.2.)

■ S.C. vinde mașini de cusut speciale, recondiționate în Italia. 094-579.029. (NT-1469638.1.6)

Electronice

■ Vînd telefoane mobile Nokia 5110, 6110, 9000 și Ericsson 688, 768. Tel.: 092 - 353314. (BC - P102.1.10)

VODCĂ ROM 1/2 l 4.700 lei
Tel. 092.225658
094.647280

■ TV color second-hand Germania, en gros, prețuri începînd cu 40 DM/buc. și lăzi frigorifice. La cerere asigurăm și transportul. Telefon/fax 038/721621; 038/413271; 094/315749; 094/318813 - Buzău.

■ Videorecorder Digital VHS Akai VSG 740, nou, superinteligent, șase capuri 6xPRO, hifistereonicam 2500 franci; Ericsson 388 + accesorii + abonament 092/460001. Telefon 172582. (2815778)

Angajări

■ VÎND VATĂ DE STICLĂ, ÎN ROLE, 30, 4 USD/MC. TRANSPORT DESTINAȚIE. TEL./FAX. 031/534558, 031/537687 (BT.3272063.1.5)

■ **Tipografia CLIO angajează DIRECTOR MARKETING. Condiții: studii superioare, aptitudini de comunicare și negociere. Experiență în domeniu, constituie avantaj. Relații la tel.: 034 - 136980 sau 034 - 144972. (BC - P103.1.1)**

■ **Tipografia CLIO angajează REPREZENTANȚI ZONALI. Condiții: aptitudini de comunicare și negociere. Experiență în domeniu, constituie avantaj. Relații la tel.: 034 - 136980 sau 034 - 144972. (BC - P103.1.1)**

■ **Agenția de impresariat artistic Baran & Co selecționează și pregătește dansatoare profesioniste și neprofesioniste, 18 - 28 de ani, pentru contracte de muncă în Elveția, Luxemburg, Japonia, Turcia. Asigurăm pregătire, cazare, salarizare deosebită. Oferim și cerem seriozitate maximă. Tel.: 01 - 6663363; 092 - 229313. (BC - OP.1.1)**

■ S.C. COMAT S.A. angajează pentru activitatea de dealer DAEWOO Automobile România, persoane cu experiență în domeniu, pentru următoarele posturi: coordonator vînzări (studii superioare); agenți vînzări (minim studii medii). Doritorii vor prezenta C.V. cu foto la sediul societății din str. Sergent Grigore Ioan nr. 7, Iași, telefon 156300. (I.22)

S.C. REDOXIM SRL

Angajează director zonal de vînzări (inginer agronom sau economist). Telefon 056/201104, 094576113, 094576114.

■ Restaurant din Viena caută ospătărițe prezentabile. Se oferă: masă, cazare excelentă și salariu 4000 USD pe lună. Telefon 044/892111/ 2500 lei/ 12 sec. (I2253.1.30)

■ Firmă din Viena caută secretară prezentabilă cu carnet de conducere. Se oferă: cazare, masă, îmbrăcăminte și salariu 3000 USD pe lună. Telefon 044/892111/2500 lei/ 12 sec. (I2253.1.30)

■ Restaurant din Grecia caută ospătari, bucătari, muncitori necalificați. Se oferă masă, cazare și salariu bun. Telefon 044/892111/2500 lei/ 12 sec. (I2253.1.30)

■ Familie serioasă din Austria-Viena caută menjeră. Se oferă cazare, masă și salariu bun. Telefon 044-892111/2500 lei/12 sec. (I2241-1.24)

■ Familie serioasă din Germania caută baby-siter și menajeră. Salariu bun, cazare, masă, asigurate. Telefon 044-892111/2500 lei/12 sec. (I2241-1.24)

■ Societate caută urgent muncitori calificați și 100 muncitori necalificați pentru construcții Austria. Rel. Hotel Dobrogea, camera 15, Constanța. Tel. 092884068, 092767782, 092786533. (BR-CF.1643548.1.2)

ANGAJĂRI ÎN STRĂINĂTATE

URGENT LOCURI DE MUNCĂ, 800-2500 DM LUNAR GERMANIA, CANADA, AUSTRALIA, PENTRU ZIDARI, TÎMPLARI, FIERARI-BETONIȘTI, MUNCITORI NECALIFICAȚI CONSTRUCȚII/ AGRICULTURĂ/ ZOOTEHNIE, ELECTRICIENI, ȘOFERI, ZUGRAVI, FAIANȚARI (INDIVIDUAL SAU ECHIPE). TELEFON : 01/8985718 (2100 LEI/10 SEC.) (BT.Fc.1.11)

■ Contracte urgente dansatoare Luxemburg, Elveția, Austria, Japonia, Cipru. Tel. 050 / 734240; 094.560180. (GL - 5228483.1.12.)

■ Angajăm urgent fierari - betoniști, zidari, dulgheri cu contrat de muncă în Israel. Plecări martie - aprilie. Telefon 034 / 135347, orele 10 - 14. (GL - 4912570.1.4.)

■ Firma ITALROM înscrie solicitanți pentru locuri de muncă în Italia, în orice domeniu. Taxă înscriere 300.000 lei. Telefon 035/313053; 092786120. (VS-2349855.1.13)

■ Selectăm fotomodele (5 locuri) pentru Anglia. Contract (CV + poză). Tel. 037/212670. (VN-977655.1.1.)

■ LOCURI DE MUNCĂ ÎN GERMANIA, AUSTRIA, OLANDA, ELVEȚIA PENTRU: MENAJERE; BABY-SITTER; LUCRĂTORI LA FERME AGRICOLE ȘI ZOOTEHNICE; MUNCITORI ÎN CONSTRUCȚII; BUCĂTARI; OSPĂTARI. TELEFON 044/892111 SAU 044/892112/2500 lei/12 SEC. SAU DACĂ DORIȚI SĂ VĂ CĂSĂTORIȚI ÎN STRĂINĂTATE LA NOI GĂSIȚI PARTENERUL(A) POTRIVIT(Ă). MERITĂ SĂ VĂ SCHIMBAȚI VIAȚA. (2205-1.255)

Diverse

ROTPUNKT CONSTRUCȚII SRL

■ RENOVĂRI FAȚADE

■ HIDROIZOLAȚII LA TERASE ȘI FUNDAȚII

■ ALPINISM UTILITAR

■ MONTAJ MECANIC LA ÎNĂLȚIME (PEREȚI CORTINĂ DIN ALUMINIU, PANOURI PUBLICITARE)

■ IZOLAȚII TERMICE

■ VOPSITORII ȘI PROTECȚII ANTICOROZIVE

■ PROTECȚII ANTIMUCEGAI ȘI ANTICONDENS

■ PARDOSELI

■ DISTRIBUITOR MEMBRANE HIDROIZOLANTE POLYGLASS ITALIA, PENTRU ZONELE BACĂU-NEAMȚ.

■ **ÎNCREDERE ȘI CONFORT!!! -**

■ **TELEFON & FAX 032/271742. PENTRU BACĂU ȘI NEAMȚ TELEFON MOBIL 092528152.**

■ SC GOLD SRL Buhuși organizează excursii rapide în Italia. Relații la telefon 034/264633; 094/616263. (2815233)

■ Banca Populară Moldova acordă împrumuturi persoanelor fizice, în condiții deosebit de avantajoase, cu numai 19% dobîndă anuală. Relații la sediul băncii din Iași, str. I.C.Brătianu nr. 20-22, sau la telefon 218500. (2815088)

HELP LINE - Pentru copiii noștri

Puteți primi GRATUIT informații privind alimentația și creșterea sugarului, zilnic, orele 16,00 - 17,00, la tel. 214002. Policlinica "Sănătatea 2000", dr. Iordache Constantin - medic pediatru.

■ Mari specialiști în microchirurgia ochiului de la clinica prof. Fyodorov (Rusia) oferă consultații în București și Onești. Telefon 094/315133; 01/4104669.

■ CURSURI LUNARE DE AEROBIC & FITNESS. MASAJ. GYM OANA-MARI. Hotel Unirea, camera 115. Prof. Marina Moraru: Relații suplimentare la telefon 142110, int. 115.

■ Consiliul de administrație al S.C. DOSOFTEI S.A. Iași convoacă Adunarea Generală a Acționarilor în ziua de 3.04.1999, ora 8,00, la sediul societății, în str. Sfîntul Lazăr nr. 49 cu următoarea ordine de zi: 1) Raportul de gestiune al Consiliului de administrație asupra rezultatelor economico-financiare obținute în anul 1998; 2) raportul Comisiei de cenzori privind activitatea economico-financiară pe anul 1998; 3) aprobarea bilanțului și a contului de profit și pierderi pe anul 1998 și aprobarea repartizării profitului net; 4) aprobarea bugetului de venituri și cheltuieli pe anul 1999; 5. aprobarea programului de investiții; 6. diverse. În cazul în care nu este întrunit cvorumul cerut de actul constitutiv al societății pentru prima adunare se convoacă cea de-a doua Adunare Generală a Acționarilor în data de 4 aprilie 1999, la aceeași oră, în același loc și cu aceeași ordine de zi. Relații suplimentare se pot obține la telefon 032/132594.

■ S.C. SOMETCHIM S.A. Iași și SPEED MAN Iași, în colaborare cu VASCOM HB - GOTEBORG/SUEDIA, reprezentant al concernului SWEDISH STEEL AB, pentru elemente de tablă profilată cu destinația învelitori și placare fațade, organizează în perioada 7-9 aprilie 1999 în b-dul Ștefan cel Mare și Sfînt nr. 8, consultații gratuite în legătură cu aplicațiile produselor suedeze menționate pentru lucrări individuale (învelitori tip țiglă sau placări tablă cutată pentru fațade) ce necesită soluții constructive imediate sau ce vor fi actuale în trimestrul II 1999. Vă stau la dispoziție reprezentanții din SUEDIA care: oferă pe loc soluții tehnice (pe baza documentației tehnice - plan învelitoare, detalii fațade); aleg variantele optime și economice; fac calculul necesarului de material pentru fiecare lucrare; elaborează oferta de preț, avînd la bază campania promoțională de prețuri; discută condițiile de calitate, factori constructivi, exigențe calitative, fișe tehnologice, condiții de acordare a garanției. Înscrierile pentru discuții și consultanță se fac la telefon/fax 032/212169, pînă pe data de 4.04.1999.

■ Caut parteneră pentru contract de 6 luni în Grecia, tînără, cu vîrsta între 18 - 27 ani, ca dansatoare. Salariu peste 1.000 USD. Tel. 092.773109. (GL - 4912764)

■ Călăuzesc Italia, plecări urgente nr. tel. 094/807408. Relații la domnul Geovani. Nu deranjați inutil. (Sv 4358329)

Sediul redacției Monitorul
Str. Smîrdan nr. 5
Luni-vineri: 8.30-16.30
Sîmbătă: 9.00-12.00

Magazin 1001 Articole
Podu Roș
Metalo Chimice
tel. 130750
Luni-vineri: 8.00-16.00

Interior Magazin Vama Veche
Sometchim SA
Luni-vineri: 8.00-16.00

Magazin Elgina
Bd. Alex. cel Bun
tel. 152 070
Luni-vineri: 8.00-16.00

Magazin Flora
Str. V. Lupu 110
tel. 175094
Luni-vineri: 8.00-16.00

Interior Magazin Materna
Luni-vineri: 8.00-16.00
Sîmbătă: 9.00-12.00

Complex C.M.V.
Podu de Piatră
tel. 135 598
Luni-vineri: 8.00-16.00

Magazin Presă N.E.D.
Stația tramvai Tg. Cucu
Luni-vineri: 8.00 - 16.00

Starea Civilă
Interiorul clădirii Stării Civile
Luni - vineri: 8.00-16.00

Monitorul
centre de preluare a anunțurilor de Mică Publicitate

Sugestii și informații la telefon 252294, orele 9.00-12.00 (luni-vineri).
Duminica anunțurile se primesc numai la sediul redacției din str. Smîrdan nr. 5, et. 3, cam. 14, orele 15.00-17.00.

■ Consiliul de Administrație al Societății Comerciale pentru desfacerea cu ridicata a mărfurilor alimentare MOLDOVA S.A. Iași convoacă Adunarea Generală a Acționarilor la data de 27 martie 1999, ora 10,00 la sediul din Calea Chișinăului nr. 35, pentru toți acționarii înregistrați în Registrul Independent Moldova Iași la sfîrșitul zilei de 15 martie 1999, cu următoarea ordine de zi: 1) prezentarea raportului de activitate al administratorilor și a Comisiei de Cenzori precum și aprobarea sau modificarea bilanțului contabil și a contului de profit și pierderi; 2) stabilirea bugetului de venituri și cheltuieli precum și a programului de activitate pentru exercițiul financiar 1999; 3) stabilirea salariului directorului și a îndemnizațiilor membrilor Consiliului de Administrație și cenzorilor; 4) achiziționarea unui autoturism Dacia; 5) fuziunea SCPRDMA MOLDOVA S.A. Iași, cu S.C. SIRAJ AD IMPEX SRL Iași; 6) restructurarea societății; 7) diverse. Începînd cu data de 22.03.1999 documentele se pot consulta la sediul societății. Formularele de procură specială pentru reprezentare se găsesc la sediul societății. Un exemplar din procura specială se va depune la sediul societății pînă la data de 25.03.1999. În cazul în care adunarea generală nu se poate ține pe data de 27.03.1999 din motive de legalitate, aceasta se convoacă la data de 28.03.1999, în același loc și la aceeași oră. (2815345)

SPECTACOL EXTRAORDINAR "DIVERTIS"

În zilele de 3-4 aprilie a.c., la Casa Sindicatelor, ora 19,00 invităm publicul spectator la umor de bună calitate cu GRUPUL DIVERTIS. Relații și rezervări de bilete la telefon 135158. (2815819)

■ Universitatea de Medicină și Farmacie "Gr.T.Popa", cu sediu în Iași, str. Universității nr. 16, dorește a achiziționa o centrală telefonică, pentru instalarea mai multor posturi interioare. În acest sens aducem la cunoștință societăților interesate că pot trimite oferte pe adresa universității noastre în plicuri sigilate pînă pe 7.04.1999, ora 12,00. Informații suplimentare precum și cele cu privire la specificațiile tehnice se pot obține de la Serviciul Tehnic al U.M.F. Iași, telefon 032/211427.

■ S.C. HABITAT PROIECT S.A. IAȘI. În conformitate cu prevederile Legii 31/1990, modificată și republicată, convoacă Adunarea Generală Ordinară a Acționarilor, la sediul societății în data de 14.04.1999, ora 9,00, pentru toți acționarii înregistrați în Registrul Acționarilor la sfîrșitul zilei de 5 aprilie 1999 (data de referință). Ordinea de zi a Adunării Generale Ordinare este următoarea: 1. raport de gestiune al Consiliului de Administrație; 2. raport al Comisiei de cenzori pe anul 1998; 3. aprobarea bilanțului contabil și contului de profit și pierderi pe anul 1998. Descărcarea de gestiune a Consiliului de Administrație pentru exercițiul financiar pe anul 1998; 4. aprobarea bugetului de venituri și cheltuieli pe anul 1999; 5. alegerea noului Consiliu de Administrație; 6. alegerea comisiei de cenzori; 7. diverse. În cazul în care la prima convocare nu se întrunește cvorumul, a doua adunare generală se convoacă la data de 15.04.1999, ora 9,00. Relații suplimentare se pot obține la telefon 144511 - int. 115, începînd cu data de 7.04.1999. (2815776)

■ Plecare Israel, luna martie, pentru dulgheri, fierari. Telefon 032/164605, ora 9,00-18,00. (2815709)

■ Doriți să vă amplasați un chioșc sau o tonetă și nu aveți un spațiu cu vad? Sunați la 232706 și veți avea condiții avantajoase. (2815756).

TELEFOANE UTILE - CABINETE ȘI FARMACII VETERINARE

ASOCIAȚIA CHINOLOGICĂ A MUNICIPIULUI IAȘI (singura recunoscută de A.CH.R. și F.C.I.)
Str. Sf. Atanasie nr. 12. Relații la telefon **032/217111, 032/112391**

CLINICĂ INTERSERVICE VET
Str. Sf. Atanasie nr. 12
NON STOP
• tratamente la domiciliu
☎ 032/217111, 032/112391

FARMACIE VETERINARĂ "INTERSERVICE VET"
Str. Bacinschi nr. 9 (lîngă alimentara NEST-Autogară)
zilnic : 8.00 - 20.00
sîmbăta și duminica :8.00 - 14.00
☎ 214983

FARMACIE VETERINARĂ "INTERSERVICE VET"
Piața Chirilă
zilnic : 9.00 - 17.00
sîmbătă : 9.00 - 13.00

ROMVAC COMPANY SA
Depozit en gros de medicamente și vaccinuri de uz veterinar
Str. Sf. Atanasie 12
☎ 032/217111, 032/112391

CABINET ANIMAVET
Aleea Oltea Doamna
(în spatele Bisericii Catolice din Nicolina)
zilnic : 10.00 - 13.00; 16.00 - 19.00
sîmbătă, duminică : 10.00 - 13.00
☎ 126521

CABINET VETERINAR PROVET IAȘI
Str. Smîrdan nr. 93 C
zilnic : 9.00 - 13.00, 15.00 - 20.00
sîmbătă : 9.00 - 15.00
duminică : 10.00 - 13.00
☎ 233.772, 092.376.433 (NON STOP)

CABINET HELPVET și punct farmaceutic
Str. Pojărniciei nr. 10 (lîngă Liceul C. Negruzzi)
zilnic : 9.00 - 13.00, 16.00 - 20.00
sîmbătă : 10.00 - 13.00
duminică : 10.00 - 13.00
☎ 032/145441, 094502628

CLINICĂ ȘI FARMACIE UNIVET
Str. Ion Creangă 15 (lîngă Alimentara Triumf)
zilnic : 8.00 - 20.00
sîmbătă : 9.00 - 13.00
duminică : 9.00 - 13.00
☎ 032/176647

FARMACIE W-2000
Str. C. Negri (lîngă Biserica Bărboi - Tg. Cucu)
zilnic: 9.00 - 17.00
sîmbătă, duminică: 9.00 - 12.00
☎ 032/212342

CABINET DUOVET
Str. Nicolae Gane nr. 25
zilnic : 16.00 - 20.00
sîmbătă: 10,00 - 13.00
duminică - închis
☎ 092555155, 032/214773

FARMACIE VETERINARĂ BIOVET
DEPOZIT MEDICAMENTE DE UZ VETERINAR
Str. Primăverii nr. 23 (lîngă Policlinica Industrială)
zilnic: 9.30 - 17.30
sîmbătă: 9.30 - 13.00
duminică: închis
☎ 032/233414

FARMACIE VETERINARĂ MEDIVET
Str. Păcurari, bl. 543, parter
zilnic: 8.00 - 19.00
sîmbătă: 9.00 - 14.00
duminică: 9.00 - 11.00
☎ /FAX 032/217869

FARMACIE "WHITE FOX"
Str. Străpungere Silvestru 9, parter
☎ /FAX 032/143241

AGENDA OMULUI DE AFACERI

ETNIS
Reprezentanța firmei germane Vaillant pentru Moldova, vă oferă:
- Centrale și cazane pentru încălzit
- Echipamente condiționare și climatizare
- Radiatoare de oțel, aluminiu și fontă
- Rezervoare gaze lichefiate "Shell"

Proiectare, montaj și garanție 3 ani
Plata în 6 rate lunare
Iași - Str. N. Iorga 7D, bl. F5, tel. 032/230113, fax 032/232690, telemobil 094613246, 094554249

DAS
Depozit en-gros
MATERIALE ȘI ECHIPAMENTE pentru instalații
(Romstal, Vaillant, ACV, Guillot, Remeha, De Longhi, McQuay, York)
REDUCERI PÎNĂ LA 15%
Iași, str. Aurel Vlaicu 87, Tel./Fax: 032-175.488, mobil 094/630.512

ELECTRA
lider național interfoane
Instalează, cu plata în rate
INTERFOANE DE ACCES CU CARTELĂ marca ELECTRA
blocuri, vile, sedii de firmă
"pentru liniștea dumneavoastră"
Iași, str. Împăcării 35, bl. 919, Nicolina II, tel.: 032/126276

TOFAN GRUP
comercializează:
anvelope și camere auto (produse de Danubiana și Victoria Florești)
Iași- Sos. Păcurari nr. 92 (în incinta Transmixt SA) Tel. 032/154.343, 251.837

ROSPRINT
În atenția profesioniștilor
Neomanager 4.0
- Sistem informație financiar-contabil în mediul Windows;
- Cereți acum instalarea gratuită a versiunii demonstrative;
- Cereți întreaga ofertă.
SOFTWARE DISTRIBUTION
Iași, bd. D. Cantemir nr. 9 Tel./fax: 032/137521, mobil: 092242274

ROMKUVERT
FIRMĂ ROMÂNO-GERMANĂ
PRODUCĂTOARE DE PLICURI
TOATE CODURILE EUROPENE
REPREZENTATĂ PRIN SC CONEL SRL
DISTRIBUITOR UNIC ÎN ZONA MOLDOVEI
Iași, str. I.C. Brătianu 6, tel./fax 210114, tel. 117227

FLUX SRL
vinde en gros și en detail:
Țeavă multistrat SUPERPIPES Suceava și accesorii
la preț de producător prin
magazinele:
Pasaj Piața Unirii - 092/348590
Complex Flora Tătărași - 173686

ACASĂ
MOBILIER la COMANDĂ
PREȚURI pentru BUZUNARELE ROMÂNILOR!
Tel.: 117502 (lîngă Autogară)

SIRAJ A.D. IMPEX
vinde:
ULEI 10.900 lei
TVA inclus
ACHIZIȚIONĂM MIEZ NUCĂ
Tel: 092-585934, 094-642756, 032-222392, 032-222393

MONSSON CONSTANTA
oferă:
FĂINĂ
tip 650, 550, 480
distribuitor autorizat:
s.c. PRODMAR s.r.l. - IASI
IASI - str. Ion Creanga 15 cartier Tatarasi tel. 094 66 44 98, 032/ 176647

MiniMex
Comercializează:
- P.A.L.
- P.F.L.
- Accesorii mobilier IMPORT UNGARIA, AUSTRIA

Produce:
- Mobilier - P.A.L., masiv
- Binale
- Diverse articole - lemn, P.A.L.

Depozit: SUCEAVA, str. Zamca f.n. telefon/fax: 030/ 52.35.50 telefon: 094-532340, 094-532341

SPIRAX COMPANY
REPREZENTANT AL R&N HOLLAND
Vinde en-gross și en-detail produse second - hand la prețuri accesibile:
- TV COLOR
- MOBILIER PIELE ȘI BIROTICĂ
- MAȘINI DE SPĂLAT
- CORPURI DE ILUMINAT
- ELECTROCASNICE

Bacău, Str. Martir Horea nr. 1 Tel./Fax: 034 - 110764

ROTHERM
Importator FERROLI și RADSON CE
- Cazane și centrale termice
- Calorifere oțel, aluminiu și fontă
- Echipamente condiționare și climatizare
- Rezervoare GPL, BUTAN GAS
- Țevi, fitinguri și armături pentru apometre

Vînzări en gros și en detail
PLATA ÎN RATE
Iași, Bd. T. Vladimirescu nr. 40 (Bucșinescu) Tel/Fax: 032/175105, 272340

CASA DESIGN
Reprezentant BOSCH Germania, ACV Belgia
- Centrale termice pe gaz, motorină, electrice
- Radiatoare oțel, aluminiu
- Materiale pentru instalații
- Amenajări interioare
- Proiectare, execuție, service.

Iași, Bd. T. Vladimirescu nr. 59, Tel.: 032-174565, mobil 094-647187

EUROPA GROUP
DISTRIBUITOR BOSCH, ARISTON, BERETA
- CENTRALE TERMICE
- RADIATOARE FONTĂ, OȚEL, ALUMINIU
- CLIMATIZARE
- APOMETRE

Tel. 032-279300, 094-624399

TEMPO
Sisteme de alarmă
ATENȚIE LA NEATENȚIE!
Tel: 032-234218; 092-364014

MIRFAN MOBILUX
Comercializează
- mobilă sufragerie • holuri
- dormitoare • bucătării
- mic mobilier

Plata în maxim 36 de rate lunare
Program luni - vineri: 10.00 - 18.00
Alexandru cel Bun (vis-a-vis de alimentara Minerva) tel. 032/152647

EXPANSIV
produce MOBILIER
pentru birouri, spații comerciale, apartamente, pe bază de comandă
NOU: TAPIȚERIE
Calitate de excepție la cele mai mici prețuri
Iași, str. Uzinei 74, tel./fax: 214533

YV
ALARME
- Recondiționări parbrize

Păcurari 92 (incinta Transmixt), tel: 259.690

Romtel international
vă oferă:
- PAGING - sistem național
- PAGING LOCAL (spitale, întreprinderi)
- STAȚII RADIO-TAXI (procurare, instalare, service)
- Comandă prin radio a firmelor luminoase

Iași, b-dul Socola 17, tel. 032/233933, 233353

COMINDEX
- PAL MELAMINAT, tip Interspan, pt. mobilier, import Ungaria
- Blaturi pt. bucătării, import Austria

IMPORTATOR DIRECT
Iași, Str. Aurel Vlaicu nr. 88, tel. 094/224752, 094-293.095

S.C. ALITTA
VÎNZĂRI PIESE ȘI STIVUITOARE BALKANCAR
Brașov, str. Ciprian Porumbescu nr.2, sc.A, ap.2, tel/fax: 068/310577, tel: 092.322.023.

LEVAS
vinde in lei si pe cupoane
INGRASAMINTE CHIMICE
la pretul fabricii
AZOMURES TG. MURES
telefon: 094-583005, 094-700313

ARON
firme luminoase, bannere, copertine, prelate auto, casete taxi, autocolante, panouri publicitare, si imprimari obiecte promotionale
Tel./Fax:032/113131; 092-242111

FIEDLER - Perforier Technik
reprezentanta România, producător în domeniul "perforatiilor inteligente"
- ind. alimentară: zahăr, ulei, vin, suc, morărit și panificație;
- ind. chimică;
- constructoare de masini;
- epurarea si tratarea apelor industriale;
- arhitectură si design;
- ind. celulozei si hîrtiei - sortizoare, centriscrinere

Tel./Fax: 01 - 224.25.26; 092 - 66.55.86
E - mail: fiedler@dial.kappa.ro

UNITRADE
Un partener pentru:
- MOBILIER BIROU
- AMENAJĂRI INTERIOARE

Iași, bd. Copou nr. 4, tel. 032/213455, 213456

CIMEXIM
Reprezentanță ROMSTAL
- microcentrale, cazane, injectoare, vase expansiune, boilere, pompe circulație și submersibile, hidrofoare, radiatoare aluminiu și fontă, accesorii, sanitare, scule BOSCH, condiționare aer
- contoare ZENNER de apartament

Proiectare și execuție. Prețuri promoționale!
Iași, Bd. T. Vladimirescu 4, tel. 032/216397, tel./fax 211082

MOLID
Pentru siguranța dumneavoastră!
- SISTEME DE ALARMĂ PENTRU EFRACȚIE, INCENDIU, AUTO
- DISPECERAT DE SUPRAVEGHERE - TELEFONIC ȘI RADIO -
- INTERVENȚIE INARMATĂ I.G.S.

Iași, Bd. Copou nr. 3, et. 4, (Clădirea Trust Construcții) tel: 032/216671, fax: 032/214564

RAINBOW
SPĂLĂTORIE - CURĂȚĂTORIE CHIMICĂ RAPIDĂ -
ONORĂM COMENZI LA DOMICILIU
program zilnic 8.00 - 20.00
sîmbăta 8.00 - 14.00
Iași, str. Gh. Doja nr. 10, tel: 032/124636

ankarom
SCAUNE ERGONOMICE FOTOLII — secretariat, executiv, vizitator, conferință
MOBILIER — birouri, hoteluri, spații comerciale, baruri - restaurante
Tel/Fax 032-210.991; 211.517

ANKAROM
GRAVURĂ COMPUTERIZATĂ
signalectică bancară și hotelieră
plăci firmă (notari, avocați etc.)
plăci gravate pentru birouri
înrămări cu profile de aluminiu
Iași, str. RALET nr. 14
Tel/fax 032 211517, 210991

SIGMA GUM
Importator direct
ANVELOPE ȘI CAMERE AUTO
- Rusia
- Hankook (Coreea)
- Taurus (Ungaria)

Iași, Șos. Tomești Km. 1, tel: 094-224752 Iași, 066-171.212 Miercurea Ciuc

MONTAGIAL
Execută și montează:
TÎMPLĂRIE DIN ALUMINIU
- profile Grecia și Italia
- tavane suspendate
- pereți despărțitori tip Armstrong
- pereți despărțitori din gips-carton

Iași, str. V. Lupu nr. 100
Tel. 032/271.771, 032/222.188, 092-750.623

SC RULMENȚI SA BÎRLAD
oferă produsele sale
prin rețeaua proprie de distribuitori exclusivi cu centre de desfacere în orașele:
București, Ploiești, Slatina, Tîrgu-Jiu, Cluj Napoca, Satu Mare, Iași, Tulcea.
Relații la: tel. 035/415826 fax 035/421839.

SC ABROM SA
PRODUCE ȘI COMERCIALIZEAZĂ
corpuri abrazive cu liant ceramic, într-o gamă largă de forme și dimensiuni, folosite pentru rectificări industriale și gospodărești
NOU! discuri debitat Ø180 și Ø236
Bîrlad, str. Grigore Ignat nr.3
Tel. 035/415440, fax 035/421722, telex 034/119996

M.J. MAILLIS ROMÂNIA SRL
vă oferă SISTEME DE AMBALARE cu:
- bandă metalică pentru balotat;
- folie termocontractabilă;
- folie extensibilă;
- bandă de polipropilenă;
- bandă adezivă;
- mașini și utilaje aferente consumabilelor de mai sus pentru paletizat, rigidizat, împachetat.

Roman, str. Nordului nr.3, telefon 033-725057, 094333479.

DIAPLAST
- FOLII PENTRU SOLARII (4,2m-grosime 0,15-0,16mm)
- SACI • PUNGI

Focșani, Șoseaua de Centură km.181
Tel. 037/227251, 092.294980

Decese

Familia anunță cu nemărginită durere în suflet încetarea din viață, după o lungă și grea suferință, a scumpului nostru soț și tată - DUMITRU RUSCANU, în vîrstă de 49 ani. Înmormîntarea va avea loc duminică, 21 martie 1999, la cimitirul din comuna Borca, județul Neamț. (3679004)

Cu durere în suflet, nepoatele - Florentina și Luminița, nora - Liliana anunță moartea fulgerătoare a dragei lor MĂNDIȚA PLUTEANU (MAMI). În zi de martie însorit, cînd soarele a asfințit, bunică dragă, tu ne-ai părăsit. Îți vom pune flori și lacrimi pe mormînt și vom rosti în gînd atît: ai fost, ai plîns și-ai suferit. Dormi în pace, suflet bun. Dumnezeu să te ierte! Te plîng Florentina și Luminița - nepoate și nora Liliana. (2815787)

Cu profundă tristețe anunțăm că ne-a părăsit colegul și prietenul nostru lector doctor DUMITRU RUSCANU, un exemplu pentru noi toți de profesionalism, modestie și delicatețe sufletească. Conform dorinței sale, îl însoțim pe ultimul drum în satul său natal - Borca, acest bun pămînt unde s-a născut și unde se întoarce să-și trăiască veșnicia. Sîntem alături de aleasa lui familie și o asigurăm de întreaga noastră compasiune. Dumnezeu să-l ierte și să-l răsplătească pentru frumusețea sufletului și pentru bunătatea în care și-a trăit, semeț, puținele zile. Colegii și prietenii de la catedra de Fizica Plasmei - Universitatea "Al.I. Cuza" - Iași. (2815789)

Familia anunță cu nemărginită durere în suflet trecerea în neființă, după o lungă și grea suferință, a scumpei lor JĂNIȚA FILIMON, în vîrstă de 49 ani. Cei care au cunoscut-o nu o vor uita niciodată. Corpul neînsuflețit este depus la capela cimitirului "Sf. Petru și Pavel" din Iași. Înmormîntarea va avea loc marți, 23 martie 1999, orele 12.00, la cimitirul "Sf. Petru și Pavel". Dumnezeu să o odihnească în pace! (3679015)

Cu nemărginită durere, copiii, nepoții și strănepoții anunță moartea celui care a fost un bun tată, bunic și străbunic, VASILE BURLUI, care, la vîrsta de 101 ani, ne-a părăsit lăsînd un mare gol în inimile noastre. Înmormîntarea va avea loc marți, 23 martie 1999, la orele 12.00, la cimitirul din satul Băiceni, județul Iași. Dumnezeu să-l ierte! (3679016)

Familia anunță cu durere încetarea din viață a celui care a fost IOAN PETRESCU, 80 ani, veteran de război. Înmormîntarea va avea loc marți, 23 martie, orele 13.30, la cimitirul "Sf. Petru și Pavel". Dumnezeu să-l odihnească în pace! (3679020)

Cu adîncă durere în suflet, Ioana Filoti - soție, copiii, nurorile, ginerii și nepoții anunță stingerea din viață a bunului lor soț, tată și bunic - DUMITRU C. FILOTI. Înmormîntarea va avea loc marți, 23 martie 1999, în satul Chișcăreni - Iași. Dumnezeu să-l ierte și să-l odihnească în pace! (2815871)

Cu adîncă durere și regret anunțăm încetarea din viață a scumpului nostru soț, tată, frate și cumnat - AUREL BARGAN, tehnician veterinar în comuna Belcești. Înmormîntarea va avea loc marți, 23 martie 1999, la ora 12.00, în comuna Belcești. (8947119)

Condoleanțe

Colectivul Agenției Județene pentru Ocupare și Formare Profesională Iași este alături de colega Oana Lăcrămioara Iurcu la marea durere pricinuită de decesul tatălui și adresează sincere condoleanțe întregii familii. (2815832)

Colectivul Sucursalei Electromontaj Iași este alături de colega ing. Liliana Aioanei la marea durere pricinuită de pierderea mamei. Dumnezeu să o odihnească! (3679010)

Familiile Schaas, Teodoriu, Botezatu și Cazan, exprimîndu-și profundul regret, sînt alături de familia Adrian Săndulescu în imensa suferință pricinuită de trecerea în eternitate a domnului VIRGILIU SĂNDULESCU. Sincere condoleanțe! (2815768)

Soarta a făcut ca prof. Tica Crețu de la Liceul Economic nr. 2 să se despartă prea devreme de una dintre surori. Neli, Lala și Magda împărtășesc durerea prietenei lor și-i transmit sincere condoleanțe. Dumnezeu să o odihnească și să o primească în grădina Sa!

Cadrele și Comandamentul Inspectoratului de Poliție al Județului Iași regretă dispariția fulgerătoare a locotenent-col. VASILE BĂLAN - specialist psiholog în cadrul I.J.P. Iași. Sîntem alături de familia îndoliată, căreia îi transmitem sincere condoleanțe. Dumnezeu să-l odihnească în pace!

Cu profundă durere în suflet, familia Ioan Rojniță este alături de Daniela și Costică Rojniță care au pierdut-o pe cea care a fost o mamă și o soție bună - JANA. Dumnezeu să o odihnească în pace! (8947116)

Familiile Ioan Costică și Neculai Rojniță sînt alături de soția și copiii celui care a dispărut fulgerător dintre noi - VASILICĂ BĂLAN. Dumnezeu să îl odihnească în pace! (8947116)

Colectivul de salariați din cadrul SC COMCEREAL Iași este alături de dl director, ing. Gavril Burlui, în aceste momente grele pricinuite de decesul tatălui său. Sincere condoleanțe familiei îndoliate. (3679017)

Colectivul Sălii de naștere - Clinica I a Maternității Cuza Vodă transmite sincere condoleanțe colegei lor Mariana Ciobotaru pentru decesul mamei. (2815791)

Colectivul de salariați de la paza de recepție COMCEREAL - Belcești împărtășește durerea dlui Gavril Burlui, director tehnic la COMCEREAL Iași, acum cînd se desparte de bunul său tată și transmite sincere condoleanțe. (2815790)

Colegii și colaboratorii de la Facultatea de Fizică - Universitatea "Al.I. Cuza" - sînt alături în aceste momente grele de familia regretatului lector doctor DUMITRU RUSCANU, plecat dintre noi mult prea devreme și o asigurăm de întreaga compasiune. Sincere condoleanțe. (2815788)

Locatarii blocului 455, sc. A, str. Canta nr. 2, regretă moartea fulgerătoare a vecinului lor, lt. col. poliție VASILE BĂLAN, și sînt alături de familia greu încercată. Sufletul lui nobil va rămîne veșnic în amintirea noastră. Înmormîntarea va avea loc marți, 23 martie, orele 10.30, la cimitirul "Sf. Petru și Pavel". Dumnezeu să-l ierte și să-l odihnească în pace! (2815873)

Familia Minel Stroescu din Tg. Frumos este alături de dl Gavril Burlui, director tehnic al COMCEREAL Iași, care trece prin momente deosebit de dureroase pricinuite de dispariția tatălui. Sincere condoleanțe. (2815790)

Familia Ștefan Gheorghescu regretă profund dispariția fulgerătoare a cuscrului - ION PETRESCU și este alături de familia greu încercată. Dumnezeu să-l odihnească în pace! (3679018)

Colectivul Biroului tehnic din SC COMCEREAL Iași împărtășește durerea și este alături de directorul tehnic ing. Gavril Burlui la dispariția tatălui drag. Dumnezeu să-l ierte! (3679091)

Cadrele didactice și personalul TESA de la Liceul "Mihai Eminescu" sînt, în aceste momente grele, alături de doamna profesoară Gabriela Săndulescu, director adjunct al liceului. Sincere condoleanțe.

Familia Neculai și Anișoara Rojniță este alături de nepoata lor - Daniela Rojniță - la greaua suferință pricinuită de decesul mamei - JENIȚA FILIMON. Nu te vom uita niciodată. Dumnezeu să o ierte!

Comemorări

Soția amintește celor care l-au cunoscut și prețuit că se împlinește un an de cînd artistul emerit - ION LASCĂR a părăsit scena vieții. Dumnezeu să-l odihnească în pace!

Se împlinesc două decenii de la trecerea în lumea drepților a lui IOAN MANCIUC, cel care, timp de 14 ani, a fost primarul municipiului Iași. Cei care l-au cunoscut și prețuit sînt invitați să participe la comemorarea care va avea loc joi, 25 martie 1999, ora 13.00, la mormîntul defunctului din cimitirul "Eternitate".

Camelia - soție și întreaga familie anunță cu profundă durere că a trecut un an de cînd scumpul nostru - inginer MIRCEA POP a plecat pe un drum fără întoarcere. Noi te vom iubi întotdeauna și nu te vom uita niciodată. Mulțumim pe această cale tuturor celor care ne-au ajutat și au fost lîngă noi la această dureroasă dispariție. Dumnezeu să-l odihnească în pace! (2815389)

CENTRE PRELUARE ANUNȚURI MICA PUBLICITATE - MONITORUL

1001 Articole - Menaj - Podu Roș
S.C. METALO-CHIMICE S.A.
Magazinele C.130 și C.131
Comercializează:
- obiecte de uz casnic
- veselă și obiecte de menaj
- electrice și electronice

Program: luni - vineri 8.00 - 20.00; sîmbătă 8.00 - 16.00

C.M.V.- Podu de Piatră
Oferă:
- produse alimentare, dulciuri, băuturi alcoolice
- cosmetice

Bun gust și calitate la prețuri atractive!
Program: luni-vineri 6.00-21.00; sîmbătă 7.00-21.00; duminică 8.00-20.00
Complex Podu de Piatră, tel. 032/233859

FLORA - Tătărași
Oferă:
- carne, preparate din carne
- lactate, specialități, dulciuri
- pîine, produse de panificație
- băuturi alcoolice

Cele mai mici prețuri! Calitate garantată!
Program: luni-vineri 6.00-20.00; sîmbătă 7.00-15.30; duminică 8.00-14.00
Str. Vasile Lupu nr. 110, tel. 032/175094

VAMA VECHE - Gară
La intrarea în magazinul SC SOMETCHIM SA (partea stîngă)
Magazin universal
Program: luni-vineri 8,00-16,00 sîmbătă 8,00-12,00
Situat la intersecția dintre strada Gării și Străpungerea Silvestru.

ELGINA - Alexandru cel Bun
CASĂ DE AMANET
Oferă:
- preparate din carne
- lactate, pîine, băuturi alcoolice
- zahăr, ulei, ouă, făină, dulciuri
- produse pentru curățat și uz casnic

Prețuri minime!
Program: luni-vineri 7.00-20.00; sîmbătă 7.00-14.00; duminică 8.00-14.00
Bd. Al. cel Bun nr. 44, tel. 032/152070

AF URSACHI
- ziare
- reviste
- cărți
- librărie
- flori
- cosmetice

Tg. Frumos, str. Cuza Vodă, bl. 41 (zona Pieței) tel. 710774

■ AGENȚIA VENEZIA TOURING BACĂU 034 - 111285; 092 - 471372; 094 - 178681 ORGANIZEAZĂ EXCURSII SĂPTĂMÎNAL ÎN AUSTRIA, ITALIA, OLANDA. ÎNSCRIERI FĂRĂ ACONT. (BC - 1543382.1.1)

Matrimoniale

■ Om de afaceri din Germania, 35 de ani, 1,84/80, caut doamnă serioasă pentru căsătorie. Telefon 044/892112/2500 lei/12 sec. (I 2247-1.24)

■ Doamnă din Germania, 25 ani, blondă, foarte sexi, caută bărbat serios pentru căsătorie. Telefon 044/892112/2500 lei/ 12 sec.

Pierderi

■ Carte de muncă pe numele Costăchescu Cristinel. (2797300)

Licitații

■ Banca Agricolă S.A. - Sucursala Coordonatoare Iași vinde la licitație publică prin Judecătoria Pașcani, următoarele bunuri imobiliare proprietatea S.C. FRIULDENT SRL Iași: grajd vaci lapte 6 bucăți; sediu administrativ + laborator înghețată, magazie lemn, clădire sediu - filtru, lăptărie, transformator electric înaltă tensiune, bucătărie furajeră, fînare metalice, centrală electrică, împrejmuire complex cu terenul aferent în suprafața de 2,5 ha intravilan, precum și alte bunuri. Licitația va avea loc în ziua de 23 martie 1999, ora 8,00, la Judecătoria Pașcani. Relații suplimentare la telefon: 215965, int. 226 și 712190.

■ SC Agromec Băcești SA jud. Vaslui vinde prin licitație publică: -tractoare, combine, mașini fitosanitare și alte utilaje agricole. Licitația se va ține în fiecare joi la secția Băcești și vineri la secția Dumești. Relații la telefon 223 - Băcești. (VS-2349945.1.5)

■ Banca Comercială Română, Sucursala județeană Iași, cu sediul în Iași, str. Palat nr. 11, scoate la vînzare, prin intermediul executorului judecătoresc de pe lîngă Tribunalul Iași (Dosar nr. 398/1998), bunuri proprietate S.C. MOLDOVA TRICOTAJE S.A. Iași, după cum urmează: maieu copii - 38.703 buc.; pantalon corp copii - 29.594 buc.; bluză copii - 4.407 buc.; slip bărbați - 17.434 buc.; flanea corp bărbați - 4.632 buc.; flanea bărbați - 9.634 buc.; maieu bărbați - 59.116 buc.; pantaloni bărbați 3/4 - 11.210 buc.; bluză bărbați - 4.721 buc.; pantalon corp bărbați - 25.803 buc.; bluză bărbați - 1.064 buc. Vînzarea va avea loc în data de 23 martie 1999, ora 12,00, la sediul S.C. MOLDOVA TRICOTAJE S.A. Iași, Calea Chișinăului nr. 2A și se face cu plata în numerar. Relații la telefon 230500, int. 133 sau 129.

■ SCCA CONSTRUCTORUL Iași, scoate la licitație următoarele: stație betoane CEDOMAL-C.15; fierăstrău circular; fierăstrău alternativ; mașină de bordurat; silozuri ciment (2 buc.). Licitația va avea loc la sediul societății din Iași, str. Rampei nr. 18-20, în data de 8.04.1999, ora 10,00. Relații suplimentare la telefon 154590. (2815755)

■ "Citadin" - Directia de Servicii Publice Municipale organizează licitație pentru prestarea activității de încasare a taxei de salubritate de la persoane fizice și persoane juridice. Licitația are loc pe data de 7.04.1999, la sediul din bdul. T.Vladimirescu nr. 32. Ofertele vor fi depuse pînă pe data de 6.04.1999. Telefon centrală 117984, 117985. (3679001)

Servicii

■ FACILITEZ ÎN REGIM DE URGENȚĂ VIZE - SPAȚIUL SCHENGEN. PLATA LA FINAL. TEL. 01/2214413 SAU 094.335462. (GL - 5223.1.11.)

■ Reparații frigidere, la domiciliul clientului. Garanție doi ani. Telefon 032/145523. (2815099)

M.V.D. Servicii consulting

■ ÎNFIINȚĂRI SOCIETĂȚI COMERCIALE (SRL, SA):

■ procedură completă: Notariat, Camera de Comerț, Cod fiscal, Adm. Financiară, ștampile;

■ ACTE ADIȚIONALE-MODIFICĂRI ACTE CONSTITUTIVE:

■ majorare capital social, deschideri puncte de lucru, filiale, sucursale, extinderi al domeniului de activitate, modificări de asociații etc.

■ AUTORIZAȚII ȘI AVIZE DE FUNCȚIONARE:

■ aviz principiu Primărie, Sanepid, Pompieri, Protecția Muncii, Mediu etc.;

■ pentru: birouri, spații comerciale, depozite, spații de producție etc.

■ autorizație firmă luminoasă;

■ REAVIZAREA AUTORIZAȚIILOR DE FUNCȚIONARE.

■ Hotel Unirea, et. 1, cam.107. Tel./fax 212299, mobil 092/212299, 092/395500;

■ pentru autorizații cam. 105, tel. 215015, mobil 092/374899; 092/379369;

■ program 9-19, sîmbătă 9-14.

IMPORTANT!

Perfectăm acte vînzări-cumpărări-schimburi: terenuri, case, apartamente. Comision fix - 300.000 lei. Acum puteți dormi liniștit! Tel. 094-801410 (după orele 19,00 - 177929).

■ Instalatori, montăm apometre plus sigilare, boilere, mașini de spălat, seturi "Melania" și încălzire. Oferim garanție. Program non-stop! Telefon 155159; 135829. (2814956)

REPARAȚII LA DOMICILIU

Inginer, repar, instalez mașini de spălat (toate tipurile), mașini de cusut etc. Telefon 092/783414; 233216. (3136173)

■ Reparații la domiciliu - mașini de spălat, frigidere, congelatoare. Garanție doi ani. Telefon 153409, 128925, 094/219067. (2815248)

■ Apometre - asigurăm montaj, sigiliu și garanție. Instalații sanitare, orice grad de complexitate. Telefon 127166; 094/171643. (2815662)

ÎNFIINȚĂRI SOCIETĂȚI COMERCIALE

■ procedură completă: redactare acte, Notariat, Judecătorie, Camera de Comerț, Administrația Financiară, ștampilă;

■ termen - 15 zile

■ MAJORARE CAPITAL SOCIAL:

■ obligatoriu, conform Ordonanței 32/1997

■ procedură completă

■ ACTE ADIȚIONALE DIVERSE, AVIZE ȘI AUTORIZAȚII FUNCȚIONARE:

■ aviz principiu Primărie;

■ autorizație sanitară de funcționare;

■ autorizație funcționare Primărie;

■ autorizație instalare firmă luminoasă.

■ Birou avocat - Cătălin Horga, Hotel "Unirea", et. 2, cam. 211. Telefoane 117733 sau 092211121, zilnic, orele 9,00 - 17,00; sîmbătă: 10,00 - 12,00. (0798407)

REPARAȚII TV LA DOMICILIU

Inginer service autorizat TV GOLDSTAR, ROYAL, NEI, SAMSUNG, FUNAI, LEVIS, HIGA, NIPPON, TEC, PROFEX, AUDISONIC, PHILIPS, CROMATIC, ALFA, TELECOLOR etc. Garanție 3 luni. Dețin telecomenzi, componente noi. Dispecerat 175160, urgente 094/812981. (3136270)

■ RATC Iași oferă persoanelor fizice și juridice posesoare de autoturisme și autoutilitare pînă la 2,5 tone următoarele servicii: revizii tehnice - ITP; reparații motoare, caroserii, suspensie, direcție etc.; spălătorie auto. Unitatea dispune de dotare tehnică adecvată și personal calificat pentru asigurarea unor servicii care răspund tuturor exigențelor. Aceste activități se desfășoară în cadrul Service-auto situat în Iași, splai drept Bahlui, lîngă Stația de salvare.

EST-ROM SA IAȘI

■ AUTORIZATĂ ISCIR pentru
■ Proiectare - consulting;
■ Expertizare - analiza stării tehnice;
■ Constructie;
■ Montaj;
■ Reparatii;
■ Service la
■ automacarale;
■ poduri rulante;
■ Macarale portal;
■ Macarale turn;
■ Macarale tip CFR
■ Elevatoare auto;
■ Moto - electrostivuitoare;
■ Ascensoare;
■ Excavatoare

Intermediază

■ Instalații de ridicat second - hand

Produce

■ Șufe cu si fără cîrlig, clești, dispozitive auxiliare
■ Furtune hidraulice și pneumatice de înaltă presiune pentru automacarale, masini agricole, utilaje terasiere, etc.

Modernizează sau produce

■ Instalatii de cîntărire industrială. Tel./fax. - 032/226380; 092-348617.

Cabinetul Astrologic "AS" vă stă la dispoziție zilnic, orele 10-17. Tel. 676600 sau la CP 337, OP 3 Brăila, unde trimiteți: nume, prenume, data, ora, locul nașterii și problemele care vă interesează.

■ Efectuez transport marfă intern și internațional, 3,5 t, 38 mc. Telefon 092- 725875.(RO-.1.6)

■ Emigrări Canada. Minim liceu, cunoștințe engleză, fără cazier, vîrsta 19-44. Informații 035/416142, orele 16-19. (Vs.2381171.1.1)

■ Efectuăm transport marfă cu autocamion Raba cu prelată (10 t) și autotractor cu semiremorcă cu prelată IVECO (22 t), orice distanțe, prețuri avantajoase. Tel. 094/530238. (BR-R5931.1.5)

■ Service Tv color (modele noi), video, video-cameră, monitoare, mobile GSM, adaptări, sunet, pastile video. Procur piese import, garanție. Dispecerat 110572, 092/477224. (2814071)

■ Transport marfă și persoane cu Dacia break, pe orice distanță. Seriozitate, confort și siguranță. Telefon 122769.

■ Montez și sigilez apometre, ieftin, rapid și cu plata în rate. Garanție - 10 ani. Telefon 213266, după orele 16,00. (2815251)

■ Instalatori sanitari, executăm instalații sanitare, montări apometre, mașini de spălat. Oferim garanție 3 ani. Telefon 123166. (3136458)

■ Executăm la comandă stupi albine, elemente stupi, rame stupi; preț avantajos, calitate superioară. Telefon 227216. (3136187)

■ Aragaze - reparatii. Telefon 132141. (3136088)

■ Maistru instalații: apometre, mașini de spălat, seturi baie, repar orice instalații sanitare. Garanție sigură. Telefon 272086. (2815960)

■ Absolventă chimie alimentară - colegiu, caut loc de muncă. Telefon 152722. (2815904)

■ Executăm instalatii sanitare și de încălzire moderne, instalații de încălzire cu lemne. Montări apometre - maximum 24 rate. Relații la telefon 220232; 094/606678, str. Sf. Andrei 39. (2815675)

MEDIC VETERINAR

Asigur - pentru cîini, pisici, păsări - consultații, vaccinări, tratamente medical-chirurgicale, la domiciliul pacientului. Telefon 138328, 094/396303. (2815834)

■ Electrician autorizat, execut instalații și reparații electrice de orice natură. Telefon 113380. (2815783)

Meditații

■ Meditez la matematică, orice nivel. Sunați la tel: 092 - 548673 după ora 18.00, (pentru Irina), de luni pînă sîmbătă, iar duminica la tel.: 032 - 76.47.87. (BC - P102.1.4)

■ Profesor cu experiență, ofer ore de limbă engleză la orice nivel. Telefon 144841, după orele 17,00. (2815768)

■ Profesor cu experiență, meditez matematică, clasele V-XII. Telefon 136234 (Podu Roș) (2815807)

■ Profesoară de matematică, ofer meditații orice nivel. Preț avantajos. Telefon 144777. (2814079)

Cumpărări

■ Cumpăr aparat foto MINOLTA X - 500 SAU X - 700, și cameră video PANASONIC M - 9000. Tel.: 034 - 112820; 092 - 327400. (BC - P102.1.10)

■ Cumpăr miez de nucă - 27.500 lei/kg și ceară albine. Tel. 094-578159, 039/613855. (BR-R5398.1.4)

■ Cumpăr cherestea de stejar și rășinoase. Tel. 419258; 094/615125. (Vs.2381165.1.1)

■ Cumpăr talon înmatriculare Opel Vectra, an fabricație 1991-1994. Telefon 094-817711 (BT-T17.3147766.1.2)

■ Cumpăr televizoare defecte sau bune pentru dezmembrări, numai cu circuite integrate. Telefon 113380. (2815783)

Oferta săptămînii: tehnică de calcul - birotică

QUARTZ MATRIX

Rezultatele muncii TALE depind de instrumentele folosite.
ALEGE-LE pe cele mai bune :
COMPAQ EPSON TOSHIBA Microsoft ORACLE 3Com

Calculatoare
Imprimante
Copiatoare
Software
Retele
Suport tehnic
Comunicatii
Consumabile

http: \\ www.quartzmatrix.ro, E-mail : qmatrix@mail.dntis.ro
Bd. Stefan cel Mare 10bis, Casa Modei et. 2, Tel: 217248/217268, Fax: 217262

EuroBIT SOLUȚIA COMPLETĂ
Calculatoare — Service PC
Rețele — Programe contabilitate
Complex Comercial Ştefan cel Mare — Magazin EXPERT CENTER — Str. Cloşca 6, Tel: 21.40.10, 092-358006

INFOSERVICE
"AGER" Cyrix/233 - 333 MHz
ISO 9002 AMD K6 2/266 - 350 MHz
PENTIUM II/333 - 450 MHz
Raportul optim CALITATE- PRET
CALCULATOARE IMPRIMANTE
Mendocino Klamath
Canon HP Epson Seikosha
PLATA IN RATE
10% avans - 12,24 RATE
Bd. COPOU nr. 4
(Sub Camera de Comert si Industrie)
Tel./Fax: 211745/144718

OMNIUM
Calculatoare - Componente
Kituri Multimedia - Consumabile
UPGRADE la preturi convenabile
Reduceri mari de prețuri
Tel. 213027 tel./fax 216528,
email omnium@mail.dntis.ro

Copiator Digital
XEROX Document Centre
220/230

THE DOCUMENT COMPANY XEROX
LEASING 3 ANI!
GIROS COMPANY
Iași, Str. Sf. Lazăr 45
032/210.872

INFOSTAR GRUP Iași
Programe de: contabilitate, stocuri, mijloace fixe, salarii.
Instruire gratuită, RATE.
Calculatoare, imprimante, consumabile, etc.
Tel/fax 032-227169 — Iași, str. Nicolina nr. 95, bl. 996

REL® COMPUTER
LG EPSON LANIER CAS
Case de marcat , cîntare electronice, consumabile
Calculatoare, imprimante, copiatoare
PREȚURI DE DISTRIBUITOR
Iași, Șos. Arcu nr. 12, Bl. Z18, tel./fax 214190
Magazin Sf. Lazăr nr. 30, tel: 213469

Universal RX
SISTEME performante
CPU 450 MHz — CPU AMD K6-2 350-400, CPU Intel P II 300-450, CPU Cyrix 300-333
BUS 133 MHz — MB Microstar Bus 133, MB Asus, EpoX, Soltek
Microsoft Authorized Dealer — Software, personal calificat
Canon Official Dealer — Imprimante jet si laser, copiatoare, faxuri
HEWLETT PACKARD Authorized Reseller — Imprimante jet si laser, consumabile, plottere
RATE
PRETURI fără concurență !
Iasi, Str. Grigore Ureche nr. 3,
Tel / Fax: 212 660, 217 254, http:\\www.urx.ro

LIVIUS
Microsoft Certified Dealer
Calculatoare: TARGA, COMPAQ, SIEMENS
Monitoare: PHILIPS, HITACHI, TARGA
Surse APC
Imprimante: CANON, BROTHER, SEIKOSHA, OKI, HP
Software: MICROSOFT, CIEL, SYMANTEC, COREL
În lumea calculatoarelor aveți nevoie de un prieten !
LIVIUS Iași, str. Fătu nr. 1A, tel/fax: 032 - 11.22.21, 11.59.22, http://www.livius.ro, e-mail: livius@livius.ro

IMPACT Computer Shop & Internet Café
Oferim soluții
Rate
Pentru un [calculator] cumparat de la noi
CASTIGATI 10% REDUCERE din pretul unei [imprimante] timp de 1 an.
Comstart'93 Cuza Voda 43 tel/fax: 215341, 215203, 279890

ZACH & SON 21.98.85 14.58.22 21.16.17
Iași, Aleea Sadoveanu nr. 2
NOU!
COPIATOR OCE 2075
TONER / REFILL
piese de schimb // service pentru copiatoare, imprimante jet și laser
LAPTOP SIEMENS 486 SX/25/HDD 80 Mb/4 Mb RAM
LAPTOP COMPAQ 486 SX/25/HDD 170 Mb/4 Mb RAM
Pentium P 233 MMX
Pentium P II 266
Pentium P II 300
sistemul include: Mb Pentium Intel, HDD 3.2 Gb, 16 Mb DIMM, S3 Trio 64V2, Monitor 14" SVGA
hîrtie pentru copiator și imprimantă A4, A3.

SERCOM
HEWLETT PACKARD Authorized Reseller
Calculatoare
Imprimante
Consumabile
Microsoft Certified Dealer
Canon — Imprimante, Faxuri, Copiatoare
Service PC, imprimante
Proiectare, execuție
REȚELE CALCULATOARE
RATE!
Tel: 231001, 239396, 122589, B-dul N. Iorga 24

le modèle
Rate cu sau fără dobândă!
COMPAQ Canon dtk PHILIPS Microsoft 3Com
tehnică de calcul, rețele, service, consultanță
Sf. Lazăr 53, tel./fax 239003

dtk® ACE COMPUTERS
Importator & distribuitor autorizat DTK Computer
Sisteme DTK cu certificat de calitate internațională ISO 9001
HEWLETT PACKARD Authorized Reseller
Canon Dealer autorizat
Microsoft Certified Dealer
EPSON Dealer autorizat
Iași, str. A. Panu 29 (în sediul SCT Moldova, lîngă magazinul COLIERUL)
tel./fax: 032/218360,
mobil: 094/507900, 094/585718

ELPROMA
Copiatoare, faxuri, AV/TV
Calculatoare, imprimante, consumabile
SHARP® The Performance Integration Specialists
Iași, str. Clopotari nr. 14, bl. 608, tel./fax 032-225180

auto technic
B-dul Păcurari nr. 589 (fostul Coleus), tel. 219291
Vizitați pagina www.autotechnic.ro
Ofertă specială luna MARTIE
AMD K6-2 (3DNow!)/333 - 9.980.000 lei (TVA inclus)
M/B ACorp/DIMM/AGP/AT/VIA MVP3 - BUS 100, 32 Mb SDRAM PC 100,
HDD 3,2 Gb Seagate UDMA, Video Card AGP 4 Mb 3D Trident,
FDD 1,44 Mb Mitsumi, Sound Card Yamaha 3D, CD-ROM 32x TEAC,
Monitor SVGA color 14", digital TARGA, Minitower Case 200W PC,
104 Keyboard Windows 95, Mouse&Pad, Boxe 300 W
STOC Second hand
IBM Value Point 486 DX/33 MHz
IBM Pentium 75 MHz
Compaq 486 DX/50 MHz
Compaq 486 DX/66 MHz
Imprimantă STAR LC 24-200

AGENTII IMOBILIARE

■ ACASĂ, Sărărie, 22, AGENȚIE IMOBILIARĂ, 220144/226675, 9.00-19.00

■ ELEMARC, Cuza VodăCasa Bucovineană, 30, AGENȚIE IMOBILIARĂ, 216721, 9.00-20.00

■ GESAT, Tg. Cucu, 1, agenție imobiliară, 213608/112310, 8.00-20.00

■ TERRA GROUP, Țuțora, 3, agenție imobiliară, perfectat acte notariat 24h, comision minim, 133273/233950, 094540661, 8.00-20.00; S 8.00-14.00

FITNESS. AEROBIC. MASAJ

■ CLUB D, Hotel Traian, cam. 132, fitness - aparate, 12h - 120.000lei, 8h - 88.000lei, 5h - 60.000lei, 1h-15.000lei, 217826, L-V 8.00-20.00; S 8.00-16.00; D 9.00-14.00

■ GYM CLUB, Hotel Continental, et. II, sală de fitness și aerobic, 213486, 9.00-20.00

■ GYM OANA MARI, Hotel Unirea, 115, aerobic, fitness, masaj - Prof. Marina Moraru, 142110 int 115, LV 9.00-21.00, SD 9.00-12.00

■ STEFI CLUB, Arcu, 5, sală fitness, aerobic, masaj, saună - personal profesionist, 117685, 14.00-20.00

AMENAJARI INTERIOARE

■ GOSPODARUL, Anastasie Panu, 50, articole sanitare, 147101,

■ GRAPHIX, 14 Decembrie 1989, 2 bis, , 213460, 113938, 9.00-17.00

■ INGRAPH, Piața Unirii, 6, amenajări interioare, mobilier, proiecte de construcții, jaluzele textile verticale import SUA, 215586, 113037, 094/642604, 8.00-20.00

■ ORION LIGHTS, Costache Negri, 6, corpuri de iluminat ORION - Austria, 219001, 9.00-18.00; SD 10.00-13.00

■ ROMFIN, Copou, 4, fațade complexe, pereți cortină, vitrine, placări exterioare, metalice, ferestre, uși, luminatoare - cu geam simplu sau Termoplan, alb sau colorat. Amenajările interioare se realizează cu materiale din import în stil occidental, 214090, 8.00-18.00

■ SANITAS, Independenței, bl. R3, articole sanitare, 147101,

■ UTIL CASNIC, Nicolae Iorga, 25, obiecte sanitare, faianță, gresie Sanex Cluj, 233680, 9.00-19.00

VETERINARE

■ BIOVET IMPEX, Primăverii, 23, D3, A, FARMACIE VETERINARĂ, 233414, 8.00-20.00

■ DGV Co, Anastasie Panu, 1, FARMACIE VETERINARĂ, , L-V 7.30-19.30, S 7.30-17.00, D 7.30-13.30

ARME ȘI MUNIȚII

■ URSU, Emil Racoviță, 13, capse, bolțuri, pistoale împușcat bolțuri, prestări servicii, reparații pistoale împușcat bolțuri, implântări bolțuri la domiciliu, 270392, 094/300951, 8.00-16.00

AUTO

■ 1001 ARTICOLE, Șos. Nicolina, bl. F2, , 132328,

■ AMRS, Păcurari, 76-78, comercializează piese auto de import pentru Ford, Audi, Opel, 214150, 8.00-19.00; S 8.00-14.00

■ AUTO DINASTY, Șos. Păcurari, 79, COMERCIALIZARE PIESE AUTO NOI ȘI SECOND HAND, ACHIZIȚIONĂRI MAȘINI, 094861192, 094608918, 8.00-20.00

■ COM PETROL, Silvestru, 45, COMERȚ CU PRODUSE PETROLIERE, 112240, NON STOP

■ FIX COMPANY, Sf. Lazăr, 76, COMERȚ EN DETAIL ȘI EN GROS CU PIESE AUTO, 231033, L-V 8.00-20.00; SD 8.00-14.00

■ GRIF, Șoseaua Păcurari, 75, 477, piese auto import, 250176, 8.00-18.00; S 8.00-13.00

■ IOROM TRADING, Păcurari, 129, bl. 601, COMERȚ PIESE AUTO, 252900, 8.00-19.00, S 8.00-14.00

■ MOTOR MAGAZIN, Armeană, 22, piese auto pentru autoturisme, camioane și tractoare din producția internă și import, 210980, 211128, 8.00-18.00

CARTE

■ EDITURA VIMED, I. C. Brătianu, 6, cărți din colecția Biblioteca pentru Toți, cărți pentru copii, peste 150 de titluri, 210114, 9.00-15.00

CASE AMANET

■ AMBIA, Anastasie Panu, Bl. 6 Martie, Comision minim. Nu percepem penalizări la depășirea termenului!, 145131, 9.00-18.00

■ CIP Z, Piața Voievozilor, bl. C4 (lîngă Poșta Alexandru), comisioane minime.. Posibilitatea restituirii împrumuturilor în rate. Siguranță și confidențialitate!Acceptăm drept garanții bujuterii, electronice sau auto, 258718, 9.00-17.00, S 10.00-14.00

■ CIP Z, Armeană, 13, bl. G4 (vis-a-vis de Biserica Armeană), comisioane minime.. Posibilitatea restituirii împrumuturilor în rate. Siguranță și confidențialitate!Acceptăm drept garanții bujuterii, electronice sau auto, 117183, 9.00-17.00, S 10.00-14.00

■ CIP Z, Hotel Traian, cam. 228, comisioane minime.. Posibilitatea restituirii împrumuturilor în rate. Siguranță și confidențialitate!Acceptăm drept garanții bujuterii, electronice sau auto, 217051, 9.00-19.00, S 10.00-14.00

■ CONEL, Păcurari, 6A, bl. 558, împrumuturi în condiții avantakoase, comision minim, 165000, 9.00-17.00

■ CORIOLAN AUR SMARALD, Nicolae Iorga, 59, asigură împrumuturi rapide prin birourile de amanet și comervializează bujuterii din aur prin magazinele din N. Iorga sau Casa Cărții - parter, 232001, 272494, 217460, 8.00-20.00

■ DRIP COMPANY, Hotel Traian, cam. 137, vă oferă împrumuturi avantajoase, comision minim. Restituirea împrumutului se poate face în rate. Clienții fideli beneficiază de reducerea comisionului, 212595,

■ DRIP COMPANY, Hotel Unirea, cam. 511, vă oferă împrumuturi avantajoase, comision minim. Restituirea împrumutului se poate face în rate. Clienții fideli beneficiază de reducerea comisionului, 212595,

■ EUROGOLD, mezanin Rodex - centrul civic, , Acceptăm garanții diverse! Comisionul cel mai mic! Încearcă-ne!, 218588, 8.00-20.00

■ LIDO, Bucium, 19, împrumuturi rapide, avantajoase, garanții aur, electronice, și auto, 230145, 9.00-20.00

■ VOX RAMIS, Cuza Vodă, 30-32, Casa Bucovineană, et. 3, împrumuturi atractive, comision minim. Seriozitate!, 271970, 9.00-18.00

COMUNICATII

■ DIRECȚIA TELECOMUNICAȚII, Lăpușneanu, 6, COMERCIAL, REL. CU PUBLICUL, 936,

■ EUROBIT, Smârdan, 63, DEALER CONNEX, TELEFOANE CELULARE ȘI ACCESORII, 216753/216754, 9.00-17.00

■ TEC TELECOM, Țuțora, 17, SERVICII, 232638, 8.00-16.00

■ UNIAXIS, Copou, 3, DISTRIBUITOR AUTORIZAT MOTOROLA; DEALER AUTORIZAT CONNEX, 116903, 9.00-17.00

■ WINNER GROUP, Anastasie Panu, 13-15, DEALERI DIALOG, TELEOANE CELULARE ȘI ACCESORII, 215589, 9.00-18.00; S 9.00-15.00

CONSTRUCTII. MATERIALE DE CONSTRUCTII. INSTALATII

■ ADONIS DESIGN, Pădurii, 14, AMENAJĂRI INTERIOARE, IZOLAȚII, HIDROIZOLAȚII ȘI INSTALAȚII, 092329277, 092329266, 121770, 8.00-20.00

■ ALMAXIL IMPEX, Grădinari, 13, EXECUTĂ LUCRĂRI DE HIDROIZOLAȚII ȘARPANTE, ÎNVELITORI CU MATERIALE CLASICE BITUMINOASE ȘI TERMOSUDABILE DIN IMPORT, 174340, 8.00-20.00

■ BLAN, Cuza Vodă, 48 (vis-ŕ-vis de PNȚ-CD), varuri lavabile, pastă, aracet, vopsele, nisip, orice materiale de construcții. Prețuri acceptabile!, 211064, 018/613685, 8.00-20.00

■ CADIN COMP, Copou, 4, amenajări interioare, construcții noi, tâmplărie din Aluminiu, instalații sanitare, 092/616713, fax 214090, 8.00-18.00

■ CASA DESIGN, Tudor Vladimirescu, 59, centrale termice, instalații și amenajări interioare, 174565, 094647187, 7.00-19.00

■ COMCORA, Păcurari, 122, faianță, gresie din Spania și Cesarom, Sanex; adezivi Adeplast; vopsele Kober, Dimilux, 094/888131, 9.00-16.00

■ DANVIC, , , HIDROIZOLAȚII, 214354/092314677, 8.00-16.00

■ ELAN CONSTRUCȚII, B-dul Poitiers, 77, bl. 8. Et. 2, ap. 14, construcții, amenajări interioare, 126808, 7.00-20.00

■ GIRUS, Oancea, 27, ÎMBUTELIERI OXIGEN, 270284; 092626488, 7.00-16.00

■ INGRAPH, Piața Unirii, 6, proiectare în construcții și amenajări interioare, 215586, 113037, 094/642604, 8.00-20.00

■ INSTALAȚII GRUP, Șipoțel, 26, magazin de prezentare și comercializare materiale și echipamente pentru instalații, vopsele și adezivi, 210810, 7.00-18.00

■ INSTALAȚII GRUP, Șipoțel, 26, CONSILIERE, PROIECTARE, EXECUȚIE, OFERTARE DE ECHIPAMENTE PENTRU INSTALAȚII ÎN CONSTRUCȚII, 210810, 7.00-18.00

■ METALO-CHIMICE, Manta Roșie, 3, producție CUIE, 135008,

■ MICCA ROM, Bd. Poitiers, (km 10), 10, producție varuri lavabile și vopsele ultraperformante, 227054, 227055, 8.00-15.00

■ PIF, Codrescu, 6, GLASVANDURI ȘI CONFECȚII METALICE, 142792, NON STOP

■ ROTPUNKT Construcții, Șos. Nicolina, 57, hidroizolații, alpinism utilitar, renovări fațade, 271742, 8.00-16.00

■ TEHNOCONS, Nicolae Iorga, 8, expertizare, proiectare și execuție construcții - lucrări noi, consolidări, amenajări interioare, 233807, 092/480194, 9.00-18.00

COSMETICA

■ CARMEN STIL, Socola, 13, sc. A, COAFURĂ, FRIZERIE, MANICHIURĂ, PEDICHIURĂ, COSMETICĂ, APARATURĂ ȘI PRODUSE PROFESIONALE - UNIC REPREZENTANT PE MOLDOVA, 130473, 092391994, 8.30-21.30

■ RINELI & IOLA COM, Hotel Traian, cam. 129, salon manichiură, pedichiură, coafură, 143330int129, 8.00-16.00

CURATATORII. SPALATORII

■ ALBATROS, Anastasie Panu, Bl. Moldova 1(curte interioară), spălătorie textilă, 215208, 9.00-18.00

■ BLAN, Cuza Vodă, 48 (vis-ŕ-vis de PNȚ-CD), IMPORTANT! Curățăm și călcăm pălării! Curățăm și vopsim haine din piele și cojoace!, 211064, 018/613685, 8.00-20.00

■ RAINBOW, , , SPĂLĂTORIE, CURĂȚĂTORIE CHIMICĂ RAPIDĂ, 124636, 8.00-20.00

DISTRIBUTIE

■ BAHRIM SNC, Tg. Cucu, 17, REPREZENTANȚĂ AMERICAN POPCORN, 216629, 9.00-17.00

■ CPN, Lascăr Catargi, 25, DISTRIBUȚIE BUNURI DE LARG CONSUM, 210368, 9.00-17.00

■ EROM, Împăcării, 5, bl. 909, DISTRIBUITOR COSMETICE FARMEC CLUJ, 125405, 9.00-17.00

■ GHEZACO, Eternitate, 35, firma dumneavoastră are marfă de distribuit - noi am contactat deja clienții, 278713,

■ INTERBRANDS MARKETING, Șos. Tomești, 10, REȚEA DE DISTRIBUȚIE, 231233, 8.00-20.00

■ KARAVER COSMETICS LTD, Împăcării, 19, REPREZENTANT ȘI DISTRIBUITOR COSMETICE, 221445, 8.00-16.00

■ PLURIFARM, Lascăr Catargi, 25, DISTRIBUȚIE MEDICAMENTE UPSA, 210746, 9.00-17.00

■ UNI STANDARD, Moara de foc, 35, DISTRIBUITOR ELECTROARGEȘ, , 9.00-17.00

ELECTRICE. ELECTRONICE. ELECTROCASNICE

■ AVALLON, Sărărie, 6, aparatură audio-video, second hand, stare foarte bună de funcționare, instrumente muzicale, 270718, 175838, 8.00-20.00, S 9.00-18.00

■ CARLILA, Păcurari, bl. 546, mașini de spălat, frigidere, congelatoare, lăzi frigorifice și vitrine frigorifice second-hand import Danemarca. Garanție între 6 luni și un an, 117517, 10.00-18.00; S 10.00-13.00

■ EUROPA import-export, Ștefan cel Mare, 8A, en gros și en detail - produse electrocasnice second hand - televizoare, mașini de spălat, frigidere, combine audio-video, 216320, 8.00-20.00

■ FIMEX, Cuza Vodă, 8, produse audio-video JVC-garanție 1 an și KOKUSAI - garanție 3 ani, pentru televizoare, instalații de încălzire și condiționare a aerului Beretta - Italia, Trane - Franța, 092/385436, 117119, 9.00-18.00

■ LED FORCE, Cuza Vodă, 1, aparatură audio-video, incinte acustice, aparatură foto, Primim comenzi prin telefon la 211392, 10.00-20.00; S 10.00-17.00

■ METALO-CHIMICE, Străpungerea Ștefan cel Mare, 4, magazin, 116875,

■ MIAMI IND. BUCUREȘTI, Piața Unirii, 9, PRODUSE ELECTRONICE, BIROTICĂ, TELECOMUNICAȚII, 215490/171, 9.00-19.00

■ ORION LIGHTS, Costache Negri, 6, comercializare materiale pentru instalații electrice ale firmelor ABB, GANZ, SEZ, PRODAX, 219001, 9.00-18.00; SD 10.00-13.00

■ TEHNOTON, Vasile Alecsandri, 7, TELEVIZOARE, RADIORECEPTOARE, AMPLITUNERE ȘI AMPLIFICATOARE, STABIILIZATOARE, AEROTERME, VARIATOARE CU TELECOMANDĂ ETC., 211664, 8.00-19.00

■ TEKO INVEST, Sf. Lazăr, 53, ELECTRICE, ELECTRONICE PHILIPS, ELECTROCASNICE, 233553, 8.00-20.00

FARMACII

■ ALSOC FARMAVITA, Sf. Andrei, 4, , 112043, 9.00-19.00; SD 9.00-14.00

■ ANDAFARM, Șos. Păcurari, 60, 474, FARMACIE, 252254, 8.00-20.00

■ ATI PULS, Șos. Națională, 194, , 233243/233223, 8.00-20.30; S 8.00-20; D 9.00-18.00

■ AVICENA, Ștefan cel Mare, 10, bl. B2, , 213047, 9.00-21.00; S 9.00-14.00

■ BABY FARM, Vasile Lupu, 70-74, , 271357, 8.00-20.00; D 9.00-13.00

■ BEST FLORA, Vasile Lupu, 108, FARMACIE, 271962,

■ FARMA LIV, Nicolina, 11, bl. A5, , 231197, 8.00-20.00; D 8.00-14.00

■ FARMACIA GHIȚUN, Cuza Vodă, 27, FARMACIE, 147077,

■ FARMACIA NR. 4, Ștefan cel Mare, 3, , 142020, 7.30-19.30; S 8.30-13.30

■ FARMACIA SALVIA, Cuza Vodă, 1A, FARMACIE, 210340, 7.30-20.30

■ GABRIELA, Păcurari, bl. 582, , 140616/122827, 8.00-20.00; SD 8.00-14.00

■ IRIS PHYTOPHARMA, Bd. Copou, 3, , 219296, 7.00-20.00; SD 9.00-18.00

■ PROFARM, Carpați, 17, , 224952, 8.00-20.00

■ REMEDIA, Gării, 30, , 146325, 7.30-20.00; SD 8.00-14.00

■ SEMIS, Străpungere Silvestru, 7, 14, D, FARMACIE, 210542, 8.00-20.00

■ SF. LAZĂR, Sf. Lazăr, , FARMACIE, 230153, 8.00-20.00; SD 8.00-14.00

■ TAIFARM 93, Dimineții, bl. 774, , 216138, 8.00-20.00; SD 9.00-13.00

■ TEHNIS MKS, Vasile Lupu, 17, FARMACIE, 272180, 8.00-20.00; D 9.00-17.00

■ TEOFARM, Țuțora, 2, FARMACIE, 231118,

FINANTE. CAPITAL. ASIGURARI

■ ASIGURAREA ROMÂNEASCĂ - ASIROM, Ștefan cel Mare, bl. B2-C3, asigurări auto, clădiri, bunuri, persoane, răspundere civilă. Cea mai puternică și stabilă societate de asigurări din România, 114758, 215431, 7.30 - 15.30; SD 8.00-14.00

■ ASIT - ASIGURĂRI ION ȚIRIAC, Păcurari, 7, polițe de asigurare aliniate practicilor internaționale, protecție prin contracte de REASIGURARE la societățile de prim rang pe piața externă a REASIGURĂTORILOR - NOI NE ASUMĂM RISCURILE DUMNEAVOASTRĂ, 213834, 216728 fax. 211695, 8.00-19.30; S 9.00-13.00

■ GRUPUL DE ASIGURĂRI ROMÂN - GRUP AS, Sf. Lazăr, 49, et. II, asigurare-reasigurare, 092/222068, 8.00-17.00

FLORARII. ARTICOLE NUNTI

■ SALONUL JESSICA, Bașotă, 4, închirieri rochii de mirese, de ocazie, fracuri pentru bărbați - toate din Anglia. Preț 300.000-800.000lei, 239100,

FOTO

■ DANSOR, Magazin Moldova, parter, LABORATOR FOTO AGFA, , 8.00-20.00; D 8.00-13.00

■ MAGIC, Piața Mihai Eminescu, , STUDIO FOTO ȘI XEROX, , 8.00-19.00

■ STUDIO FOTO, Șos. Națională, 194, PROCESARE ORICE TIP DE FOTOGRAFII, 230344, 8.00-17.00

HOTELURI

■ HOTEL UNIREA, Piața Unirii, 5, HOTEL, RESTAURANT, BAR, CASINO, 142110,

IMBRACAMINTE. INCALTAMINTE. ARTICOLE PIELE

■ ȘTEFANA, MOARA DE FOC, 1, CONFECȚII ÎNCĂLȚĂMINTE, 157858, 8.00-18.00

■ 1ST CLASS, Lăpușneanu, 7-9, vestimentație de lux pentru bărbați și femei, 215530, 9.00-21.00

■ AF ISACOVICI, ZUGRAVI, 20A, ATELIER DĂRĂCIT LÂNĂ, 214329, 8.00-20.00

■ AGRI COMPANY, Sf. Lazăr, 4 A, producător distribuitor al confecțiilor de tip sport marca AYA, 116368, 250335, 216149, 9.00-18.00

■ ANDRADA STANDARD, STRĂPUNGERE SILVESTRU, 10, CL 19, COMERȚ ÎNCĂLȚĂMINTE ȘI MAROCHINĂRIE, 212155, 9.00-21.00

■ BLAN, Cuza Vodă, 48 (vis-ŕ-vis de PNȚ-CD), Curățat și vopsit haine de piele, cojoace și orice alt articol din piele și blană. Reparații - haine din piele și blană!, 211064, 018/613685, 8.00-20.00

■ BLUES INTERNATIONAL, Complex Comercial Ștefan cel Mare, parter, articole jeans - Levi's, Americanino, Giorgio Armani, Kevin Klein, Stefi; cravate, pulovere, fulare, tricouri, geci Faciba și altele. VENIȚI SĂ LE VEDEȚI!, 210591, 10.00-18.00; D 9.00-13.00

■ BOLERO, GĂRII, 17, TEXTILE, ÎNCĂLȚĂMINTE, 216953, 8.00-20.00

■ CASA TEO, Independenței, 19, CONFECȚIONARE ȘI COMERCIALIZARE ARTICOLE DIN PIELE, 216712, 9.00-17.00

■ CMM GIMI STIL, COMPLEX COPOU, , CROITORIE, 145060, 8.00-20.00

■ CRIS MIS, ȘTEFAN CEL MARE, 4, COMERȚ ÎNCĂLȚĂMINTE, 143797, 8.00-20.00

■ DONY, Costache Negri, 4, bl. D2, producere și comercializare de confecții de dame și bărbați, 211129, . 222388, 8.00-20.00; S 9.00-17.00

■ EASY RIDER PRESS, PIAȚA M. EMINESCU, , TEXTILE, MAROCHINĂRIE, , 8.00-20.00

■ GALANTRIX, Păcurari, 142, bl. 587, confecții blană și piele - Orăștie, Tg. Mureș, încălțăminte piele, covoare Cisnădie, perdele Pașcani, 219825, 8.00-20.00; S 8.00-19.00; D 10.00-16.00

■ HODO STYL, Sărărie, 6, Magazin STAR JEANS, comerț jeans, încălțăminte, , 9.00-21.00, S 9.00-18.00, D 9.00-13.00

■ ILUX, 14 Decembrie 1989, 3-5, încălțăminte, marochinărie, 114429, 9.00-20.00

■ INCUBUS, lângă cofetăria Opera, , REPREZENTANȚĂ BIG STAR, 214235, 8.00-20.00

■ LA PETRICĂ, GĂRII, 17, CIZMĂRIE, , 8.00-17.00

■ LUXOR, ANASTASIE PANU, 19, CONFECȚII, 213898, 9.00-21.00

■ MAREX, Independenței, 19, MĂTĂSURI ȘI STOFE, 115824, 9.00-20.00

■ MICROSYSTEM, BUCIUM, 17, REPREZENTANȚĂ BIT, DEPOZIT EN GROS, 236080, 8.00-16.00

■ MIRCOTEX, AURORЕI, 32, CONFECȚII TEXTILE, TRICOTAJE, 115215, 8.00-20.00

■ MIT ALPIN 2200, ȘOSEAUA NAȚIONALĂ, 194, MAGAZIN SECOND-HAND, , 10.00-18.00

■ MOLDODERM, DRAGOȘ, 29, PIELĂRIE, 177550,

■ PIMARCON, STRĂPUNGERE SILVESTRU, 12, CL 18, COMERȚ ȘI PRODUCȚIE CONFECȚII, MAROCHINĂRIE, ,

■ PROFING, Calea Chișinăului, 22, firmă olandeză, importator direct, oferă en gros, HAINE SECOND HAND - calitate fără egal, deja alese după sortimente și materiale, 131896, 8.30-17.00

■ SANZOR, Podul de Fier, , produce încălțăminte de stradă și de protecție. Livrează orice cantități!, 218588, 8.00-20.00

■ SPORUL, GĂRII, 1, PRODUCĂTOR TRICOTAJE, 142860, 8.00-20.00

■ TAMILIA COM, BD. DACIA, 395, TEXTILE, 163260, 8.00-16.00

■ TEXTILA IAȘI, ȘOS. ȘTEFAN CEL MARE, 4, CONFECȚII TEXTILE, 140501/144810, 7.00-15.30

■ VIVAT, GĂRII, L20-22, TEXTILE, ÎNCĂLȚĂMINTE, , 8.00-20.00

INDUSTRIE ALIMENTARA

■ ASBEER, Păcurari, 95, produce și desface, către populație și agenți comerciali, bere blondă specială proaspătă, nepasteurizată, fără conservanți, îmbuteliată la sticlă și în butoaie de 50l, 251200 fax: 251975, 7.00-19.00

■ VITALEF, B-dul Chimici, 12, VINDE conserve din legume și fructe, legume și fructe în stare proaspătă, ÎNCHIRIAZĂ spații de depozitare constituite în celule termoizolante și suprafețe cuprinse între130-310mp; spații platforma betonată cu posibilități de închidere perimetrală, 032/133201, fax 032/137882, 8.00-16.00

INVATAMANT. EDUCATIE

■ FUNDAȚIA FEG, Cuza Vodă, 1A, calificări în meserii, școală postliceală, grădiniță în limbi străine, 217364/116309, 8.00-20.00

■ UNIVERSITATEA ȘTEFAN LUPAȘCU, Păcurari, 9, ÎNSCRIERI LA 30 DE SPECIALIZĂRI, 216622, 116975, 8.00-20.00

MOBILA

■ AMBIA, Anastasie Panu, Bl. 6 Martie, tapițerie și mobilier la preț de producător, 145131, 9.00-18.00

■ CASNICA, Independenței, bl. C1-5, , 116728,

■ COMINDEX, Aurel Vlaicu, 88, pal nelaminat, tip Interspan, pentru mobilier, import Ungaria; blaturi pentru bucătării, import Austria - prețuri de importator, 094/224752, 8.00-20.00

■ DIVERTIS, Tudor Nicolae, 84, lîngă cimitirul Buna Vestire, executăm la comandă: uși, ferestre, lambriuri, etc. din lemn de brad, tei, stejar (uscat), 127640, 125821, 8.00-16.00

■ EUROPA import-export, Ștefan cel Mare, 8A, en-gros și en detail - mobilă second hand, canapele, bucătării, sufragerii și altele, 216320, 8.00-20.00

■ EXPOCONFORT, Păcurari, 66, VÂNZĂRI ȘI EXPORT DE MOBILĂ, 250928, 9.00-19.00

■ METALO-CHIMICE, Manta Roșie, 3, producție de mobilier mic, 135008,

■ OMEGA Rtc, , , proiectăm și executăm mobilier la cererea beneficiarului cu materiale din import, 217960, 092283572,

■ PRO DOMO, Bd. Independenței, 2, bloc CARMEN, Techno-Util și Mobstrat din Succava vă oferă prin magazinul Pro Domo mobilă de calitate la prețuri de producător și cu plata în rate. Amenajări interioare la cerere, 272167, 11.0-19.00

■ TRIDOM, Șoseaua Păcurari, 71, bl. 478, concepție și execuție mobilier comercial - birou și amenajări interioare, 251360, 8.00-20.00

MOBILĂ COMERCIALĂ

■ GRAPHIX, 14 Decembrie 1989, 2 bis, producție de mobilier comercial din aluminiu, pal și sticlă, 213460, 211802, 9.00-17.00

MOBILĂ DE BIROU

■ GRAPHIX, 14 Decembrie 1989, 2 bis, producție mobilier de birou, 213460, 211802, 9.00-17.00

MUSIC SHOP

■ AVALLON, Sărărie, 6, CD-uri, și casete originale înregistrate, casete audio-video, VHS-C, 8mm, DAT, minidiscuri, dischete și CD-uri recordable: TDK, SONY, BASF, RAKS en gros și en detail, 270718, 175838, 8.00-20.00, S 9.00-18.00

■ LED FORCE, Ștefan cel Mare, , compact-discuri și casete audio-video, înregistrate și neînregistrate, Primim comenzi prin telefon la 211392, 10.00-20.00; S 10.00-17.00

PAPETĂRIE. BIROTICĂ

■ CONEL, I. C. Brătianu, 6, Plicuri - toate tipurile (codurile) de plicuri interne și internaționale, standard internațional, la preț de producător, 210114, 9.00-15.00

■ FERAX COMPANY, Cuza Vodă, 30-32, REPR. KONICA (COPIATOARE), GLORY, LAMIREL, PAPETĂRIE, 116501, 9.00-17.00

■ HERLITZ ROMÂNIA, C. Negri, 64, Casa Cărții, , ,

■ IRSIDO, Toma Cozma, 7A, PAPETĂRIE, BIROTICĂ, 144255, 8.00-18.00

■ LECOM OPEN SYSTEMS, Carpați, 910-912, BIROTICĂ, PAPETĂRIE, ELECTROCASNICE MOULINEX ȘI PHILIPS, 222882/222880, 9.00-17.00

■ METALO-CHIMICE, Bd. Dacia, bl. SD 4-5, magazin papetărie, 165942,

■ MIG INVEST, Bd. Dacia, 57, bl. DD6, copiatoare, imprimante, faxuri, birotică, papetărie, 143410, 8.00-19.00

■ REAL UNIVERSAL COM, Șos. Nicolina, 45, bl. 966A, parter, PRODUSE PAPETĂRIE, CONSUMABILE ȘI PRODUSE DIN HÂRTIE, 226600, 9.00-17.00

■ ZACH&SON, Aleea Sadoveanu, 2, birotică, consumabile, 219885/145822, 8.00-20.00

POMPE FUNEBRE

■ AF BARBU, Tudor Vladimirescu, 6, monumente funerare (cavouri) cu plata în rate. Avans 25%. Prețuri negociabile. Executăm lucrări în Iași și provincie. Așteptăm oferte, 147923, 9.00-20.00

■ CEPRO-D, , , monumente funerare, 094/515244, 9.00-19.00

PRESA

■ CONY SAT, Calea Chișinăului, 17, RETRANSMISIE TV PRIN SATELIT, 230576/137991, 8.00-20.00

■ DIFPRES, Horia, 1B, DIFUZARE PRESĂ, 212240, 7.30-15.00

■ INDEPENDENTUL, Banu, 10, REDACȚIE, ,

■ OPINIA STUDENȚEASCĂ, Vasile Conta, 30, , 219687,

■ TELECABLE, Arcu, 25, TELEVIZIUNE PRIN CABLU, 210822, 9.00-18.00

■ TVR IAȘI, Lascăr Catargi, 33, PRESĂ, 210444,

■■ MONITORUL, Smârdan, 5, , 271271,

PRODUCTIE PUBLICITARA

■ ARON COMPANY, Zmeu, 3, FIRME LUMINOASE, BANNERE, COPERTINE, PRELATE AUTO, PANOURI PUBLICITARE, IMPRIMĂRI SERIGRAFICE PE SUPORTURI DIVERSE, 092242111, 113131, 9.00-17.00

■ DB DESIGN, Bradului (lângă Gara Nicolina), , GRAPHIC & INDUSTRIAL, 220053, 9.00-17.00

■ ERRA Company, Șoseaua Păcurari, 141, producție de firme luminoase, bannere, copertine, panouri publicitare, litere volumetrice, servicii de tipărire și tăiere cutter ploter, 259230, 9.00-17.00

■ GEBA COLOR, Duca Vodă, 2, ETICHETE AUTOCOLANTE, 233386, 9.00-17.00

■ METALCO, Moara de foc, 29, BANNERE, FIRME LUMINOASE, COPERTINE, INSCRIPȚIONĂRI, 215480, 8.00-16.00

■ MONDO INVEST, Anastasie Panu, , concepe și execută firme luminoase, panouri publicitare, bannere și copertine, NU EZITAȚI! SUNAȚI-NE!, 218588, 8.00-20.00

■ RBN, Tudor Vladimirescu, 87, AMPLASAMENTE BANNERE, PUBLICITATE PE MIJLOACE DE TRANSPORT ÎN COMUN, 211843, 9.00-17.00

■ SAXON'S, Rond Tg. Cucu, , ȘTAMPILE, CĂRȚI DE VIZITĂ, ÎNDOSARIERI, XEROX, 212257, 9.00-17.00

■ SHATTER, Stadion Emil Alexandrescu, . IMPRIMĂRI PE TRICOURI ȘI OBIECTE PROMOȚIONALE, 216281, 9.00-17.00

■ TRIDOM, Șoseaua Păcurari, 71, bl. 478, concepție și execuție firme luminoase, panouri publicitare, bannere și copertine, 251360, 8.00-20.00

REPARATII ELECTRONICE. ELECTROCASNICE

■ AF STAMATE, , , reparații frigidere casnice și industriale, mașini de spălat automate și normale, boilere electrice, aspiratoare și alte obiecte electrocasnice. Garanție 2 ani. Ne deplasăm la domiciliul clientului și în afara localității, 128925, 153409, 094/219067, Non stop

■ DANIEL SERVICE, Stradela Nicoriță, 2, lucrări de bobinaj, reparații frigidere uz casnic și industriale . Executăm reparații și la domiciliul clientului. Oferim garanție, 179757, 094/267139, 8.00-18.00

■ DIODA, Independenței, Y1, piese de schimb, accesorii, telecomenzi TV, 211672,

■ ELECTRONICA SERVICE, Grigore Ureche, 1-3, REPARAȚII RADIO TV, 116581, 9.00-17.00; S 9.00-13.00

■ FRIG SERV COM, Gheorghe Doja, 4, reparații frigidere casnice și industriale; montaje instalații frigorifice; lucrări de vopsitorie specifice. Seriozitate - Garanție!; 159440, 8.00-20.00

■ LM Co BEST ELECTRONICS, Independenței, Y6-Y5, REPARAȚII, COMERȚ TV, 113660, 10.00-19.00

■ NOEMI, Cuza Vodă, 1A, REPARAȚII RADIO TV, CALCULATOARE, CONFECȚIONĂRI CHEI, 114400, 9.00-17:00

■ TITI FRIG, Hotel Unirea, cam. 514, reparații frigidere casnice și comerciale, distribuitor agregate frigorifice capsulate și freoni Dupont la prețurile cele mai mici, execută lucrări P. R. A. M. - garanție, 142110int154, 233200, 8.00-16.00

RESTAURANTE. LOCALURI. COFETARII

■ COMPLEX DUNĂREA, Anastasie Panu, 52, restaurant, bar de zi, terasă, 140251, 7.00-23.00

■ COMPLEX SCALA, Sf. Lazăr, 2, restaurant, bingo, cofetărie, night-club, 146723, 8.00-16.00

■ ESCAPE, Lăpușneanu, 18, bar, terasă, , 7.30-01.00

■ Restaurant ZEFIR, Cuza Vodă, 30-32, Casa Bucovineană, et. 3, restaurant, bar de zi, bar de noapte, program muzical cu Marcel Verdeș și formația ZEFIR (după orele 20.00). Rezervări pentru cununii civile, zile onomastice, petreceri organizate. Prețuri fără concurență!, 117597, NON STOP

SANATATE

■ AVICENA Cabinet Medical, Ștefan cel Mare, 10, bl. B2, consultație obstretică-ginecologie, sfat contraceptiv, întreruperi de sarcini prin aspirație, 212877, 9.00-20.00; S 9.00-14.00

■ MEDICAL TEST, Bd. Nicolae Iorga, bl. 903A, laborator de analize medicale, 230774, 8.00-18.00

■ PROFESMED, Vasile Conta, 18, consultații și tratamente în toate specialitățile; se efectuează și analize de laborator; chirurgie; ecografii; acupunctură; tratamente bionice, 213223, 7.30-19.30

■ SALVADOM, Șos. Păcurari, 67, bl. 478, CONSULTAȚII PEDIATRIE ȘI ADULȚI, ACUPUNCTURĂ ADULȚI ȘI COPII, AEROSOLI, CONSULTAȚII ȘI TRATAMENTE PRO FITNESS, 251085, 8.00-20.00

SCHIMB VALUTAR

■ CĂLIN EXCHANGE, Arcu, 25, punct de schimb valutar - curs negociabil, verificare gratuită a bonității valutei, 094/697462, 8.00-20.00

■ CĂLIN EXCHANGE, Cuza Vodă, 2, punct de schimb valutar - curs negociabil, verificare gratuită a bonității valutei, 094/697463, 9.00-17.00

■ CĂLIN EXCHANGE, 14 Decembrie 1989, 3-5 (Magazin Lux), punct de schimb valutar - curs negociabil, verificare gratuită a bonității valutei, 8.00-20.00; SD 8.00-20.00

■ CĂLIN EXCHANGE, Calea Chișinăului, 45 (reprezentanță Daewoo), punct de schimb valutar - curs negociabil, verificare gratuită a bonității valutei, 9.00-16.00

■ CĂLIN EXCHANGE, Ștefan cel Mare, 8 (Consignația Puls), punct de schimb valutar - curs negociabil, verificare gratuită a bonității valutei, 8.00-19.00; D 8.00-13.00

■ CĂLIN EXCHANGE, Palat 1 (Magazin Moldova), 1 (Magazin Moldova), punct de schimb valutar - curs negociabil, verificare gratuită a bonității valutei, 116060, 7.00-22.00; SD 7.00-22.00

■ CĂLIN EXCHANGE, Cuza Vodă, 4, (Hotel Continental), punct de schimb valutar - curs negociabil, verificare gratuită a bonității valutei, NON STOP

MONITORUL - SERVICII UTILE

TE FACE CUNOSCUT,
CU DOAR 60.000 LEI PE LUNĂ!

APARE ÎN FIECARE SĂPTĂMÎNĂ

CONTACTEAZĂ-NE ȘI CITITORII NOȘTRI VOR FI CLIENȚII TĂI!

ÎNSCRIERI LA Tel: 271333, int. 121; 144776 ȘI 094888334

■ CĂLIN EXCHANGE, Sf. Lazăr, 2 (Restaurant Scala), punct de schimb valutar - curs negociabil, verificare gratuită a bonității valutei, 116074, NON STOP

■ CĂLIN EXCHANGE, Piața Unirii, 6, casă de schimb valutar - curs negociabil, verificare gratuită a bonității valutei, 111700, NON STOP

■ CONEL, Păcurari, 6A, bl. 558, 165000, 9.00-17.00

SERVICII CONSULTANTA

■ INCO, Piața Unirii, 6, înființări societăți comerciale, asociații familiale. obținere autorizații, 117733, 092/211121, 9.00-17.00

■ SOCIETATEA EXPERȚILOR TEHNICI, Țuțora, 18, bl. D1, sc. A, ap 3, expertize tehnice, evaluări, studii de fezabilitate, 233873, 8.00-12.00

■ TEHNODESIGN, Republicii, 38-19, Onești, proiectare și consultanță industrială, 092/308142, NON STOP

■ TGH, Copou, 4, evaluări societăți, active, studii de fezabilitate, restructurare, majorări de capital social, 213810, fax 212744, 9.00-18.00

SERVICII SECURITATE

■ ELECTRONIC RESEARCH CENTER, Armeană, 2, INTERFOANE DE SCARĂ, 116666, 9.00-17.00

■ MOLID, Copou, 3, et. 4, SISTEME DE ALARMĂ, DISPECERAT DE SUPRAVEGHERE CU INTERVENȚIE ÎNARMATĂ - IGS, ALARME AUTO, 214564/216671, 8.00-16.00

■ TEMPO, Socola, 34, SISTEME DE ALARMĂ AUTO ȘI IMOBILE, 234218/092364014, 9.00-20.00

■ YV, Păcurari, 92, SISTEME DE ALARMĂ MAAT, FBI, UNGO; SUDĂRI PARBRIZE, 259690, 9.00-17.00

STOMATOLOGICE

■ DENTAL LHR, Nicolau, 11, bl. 571A, ap. 3, cabinet stomatologic - Dr. Lucia Brânzan, 111578, LMV 15.00-19.00, MJ 9.00-12.00, S 8.00-12.00

■ DENTAL PLUS, Ion Creangă, 52, bl. S1, cabinet stomatologic, 272391, 8.00-21.00

■ DIADENT, Costache Negri, 43, bl. T1 (lângă Karate Master), cabinet stomatologic - Dr. Lucia Brânzan, Dr. Aldescu Aurelia, 117069, LV 8.00-20.00, S 9.00-12.00

■ TIMITEC, , reparații aparatură medicală, producție aparate cu ultrasunete pentru curățirea instrumentarului stomatologic, 092/272272, 8.00-20.00

TEHNICĂ DE CALCUL

■ AVICENA COMPUTERS, Ștefan cel Mare, 10, bl. B2, dealer autorizat Connex GSM, telefoane mobile și second-hand la prețuri incredibile, calculatoare, imprimante, software, inscripționări CD-uri, consumabile, execuție rețele cu echipamente de brandname, dealer autorizat Targa și Lexmark, 217961, 213047, 217611, 9.30-18.30; S 10.00-14.00

■ FIMEX, Cuza Vodă, 8, TEHNICĂ DE CALCUL, BIROTICĂ, TELEFOANE, CONSUMABILE, 211333, 117119, 092385436, 9.00-18.00

■ GHEZACO, Eternitate, 35, dealer A-corp - vinde calculatoare în orice configurație și componente la cele mai mici prețuri, 278713, 8.00-18.00

■ INFOSERVICE, Copou, 4, calculatoare, imprimante, consumabile, copiatoare, birotică; service pentru calculatoare, monitoare, imprimante; configurări calculatoare; consilier în alegerea tewhnicii de calcul, 144718, 211745, 9.00-17.00

■ INFOSTAR GRUP, Poitiers, 4A, PROGRAM INTEGRAT DE CONTABILITATE DE GESTIUNE FINANCIARĂ, 215374/094645309, 9.00-17.00

■ NODES Gmbh MUNCHEN FILIALA IAȘI, Sf. Atanasie, 25, DEZVOLTARE SOFT PROPRIU ȘI LA COMANDĂ, 111060/219730, http://www.nodes.ro, e-mail : nodes@mail.dntis.ro, 8.00-18.00

■ RADIX, I. C. Brătianu, 20-22, et 4, calculatoare, imprimante, proiectare, consultanță, conectică pentru rețea. Acceptăm bartere, 212453, 230682, radix@mail.radix.ro, 9.00-17.00

■ V SYSTEMS, Rojnița, 10, PROGRAME GESTIUNE, CONTABILITATE, MANAGEMENT; LICENȚĂ, DOCUMENTAȚIE, GARANȚIE, APROBARE DGF; DEZVOLTARE SOFTWARE; DEMONSTRATIVE GRATUITE, 272310, 094822573, http://rotaxpro.hypermart.net, vsystems@rotaxpro.hypermart.net,

TURISM

■ ATLANTIC TURISM COMPANY, Ștefan cel Mare, B1-B2, Galeriile Comerciale, mezanin, bilete de avion și autocar, excursii interne și externe, congrese, simpozioane, conferințe, 213872, 9.00-19.00

■ COMPANIA DE TURISM NET, Piața Unirii, 6, mezanin, TURISM INTERN ȘI INTERNAȚIONAL, TICKETING AERIAN ȘI RUTIER, 117596, 213450, 8.00-20.00; S 8.00-14.00; D 10.00-14.00

UNELTE, SCULE

■ INSTALAȚII GRUP, Păcurari, 588, MAGAZIN DE PREZENTARE ȘI COMERCIALIZARE SCULE DE TĂIERE PENTRU INDUSTRIA LEMNULUI, 271963, 7.00-18.00

■ SIRA, Păcurari, 158, bl. 592, scule electrice, consumabile și accesorii marca Kress, Black & Decker, Makita, Bosch, 219959, 9.00-18.00; S 8.00-12.30

DACTILOGRAFIERI. TRADUCERI

■ STIM IMPEX, Primăverii, 13, D1, sc. B, traduceri din limba engleză în limba română (inclusiv tehnică), proiectare în construcția mașinilor ; tehnoredactare și listări, 233147, 18.00-21.00

INCHIRIERI CASETE. CD-URI. JOCURI

■ AVALLON, Sărărie, 6, îchirieri casete video - 7000lei/24h iar pentru abonați 4000lei/24h, casete video originale, tritate în limba română, calitate impecabilă, 270718, 175838, 8.00-20.00, S 9.00-18.00

VALORI MOBILIARE

■ TGH INVESTMENTS, Copou, 4, vânzări - cumpărări de acțiuni, invlusiv certificate de acționari, oferte publice, 216562, 232483, fax 212744, 9.00-18.00

BIJUTERII

■ COLIERUL, Centrul Civic, bl. Moldova, 117789,

■ TURMALIN, Ștefan cel Mare, 56, confecționăm și comercializăm bijuterii din aur și argint, 115196, 9.00-17.00, S 9.00-14.00

PORȚELANURI

■ TURMALIN, Complex Comercial Ștefan cel Mare, 56, porțelanuri și produse cosmetice, bijuterii din aur și argint, 216527, 9.00-17.00, S 9.00-14.00

ANTICHITATI ANTICARIAT

■ SOPHIA SNC, Cuza Vodă, 15, vânzări-cumpărări cărți, discuri, compact-discuri, obiecte de artă, 130577, 117091, 8.00-20.00

SCOLI DE SOFERI

■ AUTO SPORT, Hotel Traian, cam 320, școală de șoferi, 279947, 143330 int 1320, 8.00-18.00

■ SETAR, Păcurari, 21, școală de conducători auto - categoria B, pe mașini Tico și Dacia. Reduceri pentru studenți, elevi și șomeri. Plata în 5 rate. Comparați-ne cu alții și veți vedea diferența!, 226465, 9.00-17.00

MENAJ. UZ CASNIC

■ IRIS, Anastasie Panu, bl. Basarabi, 111638,

■ MOLDOPLAST, Păcurari, 70, bl. 550(lîngă RAR), pungi și sacoșe, plăci plane ondulate, 155555, 11/01/99

■ UTIL CASNIC, Socola, 2, bl. F, fierărie, chimice, aragaze, frigidere, 231433, 8.00-20.00

Cruntă dezamăgire!

■ *Politehnica Moldrom Iași - "U" Carbochim Cluj 59-86 (24-43), în prima partidă din turul I al play-off-ului ■ favoritele s-au impus pe teren advers în toate celelalte întîlniri ■*

Poli Moldrom: Sestopal 16 (1X3), Scutelnic 5 (1X3), Moscalu 2, Petovic 6, Burlacu 13. Au mai jucat: Anghel 11, Mirișevschi 2, D. Popa 4 (1X3) și Murgoci.

Carbochim: Tenter 15 (1X3), M. Popa 4, Lăpuște 28 (2X3), Sebestyen 4, Săftescu 24 (3X3). Au mai jucat: Dumitrescu 4, Grünwald 5 (1X3) și Marin 2.

Au arbitrat: M. Oprea (Brașov) și G. Roceanu (București).

Observator FRB: I. Olaru (București).

Spre sfîrșitul primei reprize, liniștea din tribunele Sălii Polivalente este tulburată de un spectator. "Treziți-vă!" Aprecierea, cît se poate de pertinentă, era rezervată unei echipe gazdă aflată într-o degringoladă totală. Jucătorii care în urmă cu o săptămînă umileau pur și simplu echipa din Tg. Mureș, se regăseau acum în pielea adversarului de atunci. Greu de spus ce a determinat acest supliciu pentru jucători, spectatori sau sponsori, însă a fost mai mult decît clar că Politehnica Moldrom n-a jucat sîmbătă absolut nimic. Fără a minimaliza din meritele clujenilor, ei au reprezentat o echipă normală, în care evoluțiile lui Lăpuște, Săftescu sau Tenter n-au fost mai deosebite ca altădată. Însă, diferența consemnată la final și opțiunea foarte clară pentru semifinale a clujenilor a venit după ce ei au întîlnit o echipă pentru care ghinioanele, accidentările sau arbitrajul nu mai reprezintă scuze plauzibile.

Partida a început fulminant pentru gazde care conduceau în min. 4 cu 8-0. A fost nevoie de un time-out cerut de oaspeți pentru ca totul să ia o altă întorsătură. Cu ratări peste ratări sub panoul advers, cu o apărare inexistentă, ieșenii devin de nerecunoscut și cedează terenul cu ușurință. Lăpuște și Săftescu se mișcă în voie și "secundul" Sebestyen (cu un deget rupt) consideră că nu are rost să se mai chinuie pe teren, cedînd locul lui Dumitrescu. Dezastrul ieșean din prima repriză avea să fie folosit cu succes de Carbochim, care în partea a doua s-a mulțumit să păstreze diferența de 20 de puncte. Încercările gazdelor de a reveni în joc au fost în zadar, astfel că aruncările lor disperate nu fac decît să acorde clujenilor șansa de a-și mări avansul în final.

■ O singură dată în acest an (excluzînd absențele motivate) Politehnica Moldrom a mai început partida cu altă formulă de echipă decît cea clasică. Introducerea jucătorilor Burlacu și Scutelnic în cvintetul de bază l-a determinat pe antrenorul Petricevic să spună la final că a fost o mișcare neinspirată. Fără a-i acuza pe cei doi, tehnicianul ieșean a considerat că acest lucru a dezechilibrat jocul gazdelor. ■ *"Îmi asum responsabilitatea înfrîngerii de astăzi, însă cred că echipa merită atenție în continuare pentru că a oferit destule satisfacții. Ar fi absurd să spun că vom cîștiga partidele de la Cluj, așa că vom încerca să trecem peste dezastrul de astăzi și vom aborda lupta din 5-8 pentru a ocupa o poziție cît mai onorabilă. Personal, îmi este rușine să mai ies pe stradă după acest meci."* - a mai declarat Petricevic. ■ "Principalul" ieșean a negat ideea lansată de un ziarist privind posibilitatea ca unii dintre jucătorii ieșeni să nu-și fi apărat corect șansele. ■ Nici sîmbătă n-a fost îmbulzeală la Sala Polivalentă, așa cum s-a întîmplat și etapa trecută. Noutatea o reprezintă faptul că o parte din suporteri au părăsit sala înainte de sfîrșitul partidei. Cei care au rămas au aplaudat echipa oaspete la final. ■ Emil Pinteală, unul din patronii firmei Moldrom nu a mai rezistat să vadă cum echipa sa este umilită, el părăsind sala la cîteva minute după începutul reprizei secunde. ■ Deși accidentat la un deget, pivotul Tibi Sebestyen a dorit să joace. Schimbat în min. 13 al primei reprize, el era pregătit să intre și în partea a doua, dacă situația o impunea. ■ *"Consider că disputa s-a tranșat în procentajul de reușite la aruncările de trei puncte și de la semidistanță. În plus, noi am avut o apărare mai mobilă decît a gazdelor. În repriza secundă am căutat să păstrăm diferența pentru a ne asigura succesul."* - a precizat la final antrenorul oaspeților, Gabriel Olpretean. ■ Echipele clasate în prima jumătate la finalul grupei valorice 1-8 au făcut pași importanți în drumul spre semifinale, toate reușind victorii în deplasare. Dacă Carbochim a cîștigat la Iași iar Dinamo a bătut pe Steaua cu 70-65, SOCED-ul, cu Virgil Stănescu în teren, s-a impus la Tg. Mureș (scor 75-59). Fără a emite pretenții, Elba a renunțat la dreptul de a juca pe teren propriu cu Astral Sibiu, astfel că cele două echipe se vor întîlni astăzi și mîine în orașul de pe Cibin. **(Lucian MINUȚ)**

Efectivele au fost egale însă clujenii au părut că sînt mai mulți pe teren

Spionul a fost intoxicat

■ *LPS-CSȘ Roman - CSM Iași XXI 11-32 (5-20), în Divizia A de handbal feminin*

Pentru a spiona potențialele adversare, antrenorul echipei de handbal junioare din Cluj, I. Cojocaru, s-a deplasat special în week-end la Piatra Neamț. Dar misiunea sa nu s-a limitat în a observa meciul de Divizie A dintre CSȘ Roman și CSM Iași, disputat sîmbătă, în Sala Ceahlăul, tehnicianul ardelean avînd ca obiectiv și confruntarea de duminică, cea dintre echipele de junioare ale acelorași grupări handbalistice. De ce junioarele? Pentru că învingătoarea din acest meci se va califica din poziție secundă în grupă la turneul semifinal, unde adversară este echipa din Cluj. Dar "spionul" ardelean a fost intoxicat, mai ales de antrenorul romașcan Ioan Holban, care nu a folosit în acest meci nici o junioară. Revenind la meciul senioarelor, acesta nu a fost decît un simplu galop de sănătate pentru ieșence, care au condus în permanență pe tabela de marcaj. ***"Am primit totuși prea multe goluri",*** spune Gabriela Spatariu, care a apărat poarta ieșeană în prima repriză, perioadă în care a reușit să pareze două din cele trei aruncări de la 7 m. de care au beneficiat romașcancele. ***"Nu a fost un meci spectaculos, romașcancele dînd o replică modestă, poate și din cauza faptului că toate junioarele din lot au fost păstrate pentru meciul de a doua zi, cu LPS Iași. Noi am înscris multe goluri pe contraatac, în timp ce romașcancele prelungeau atacurile la maximum. În defensivă am jucat cu două jucătoare avansate, ce blocau interii adverși ori de cîte ori aceștia încercau să amenințe poarta",*** a spus extrema ieșeană Beatrice Abălașei, autoare a 7 goluri în acest meci. Pentru ieșence, în afara jucătoarei menționate anterior, cele mai productive au fost extrema Petronela Ionescu, autoare a 8 goluri, interul Lenuța Lupan, cu 5 reușite și pivotul Dana Chircan, cu 2 goluri. ***"Sîmbăta viitoare ne așteaptă un meci dificil la Sfîntu Gheorghe, pe care trebuie să-l cîștigăm neapărat dacă vrem să promovăm",*** ne-a spus Veniamin Lupan, antrenorul echipei ieșene. În confruntarea cu CSȘ-LPS Roman, echipa ieșeană CSM XXI a intrat în teren în următoarea formulă de echipă: Gabriela Spatariu, Petronela Ionescu, Mihaela Sandu, Daniela Chircan, Mihaela Chitoroagă, Lenuța Lupan, Beatrice Abălașei. Au mai jucat: Lidia Ghiuzan, Ana Grigoraș, Macrina Tomuleac, Ionela Lungu, Loredana Velicu. **(Leonard CANANĂU)**

Debut victorios al handbaliștilor

■ *Politehnica Mecon Iași - Cimentul Medgidia 37-24 (18-12), în prima etapă a returului diviziei A*

După atîta așteptare, handbaliștii de la Politehnica Mecon au revenit în circuitul competițional odată cu disputarea primei etape a returului. Debutul a fost unul fericit, tinerii jucători pregătiți de cuplul de antrenori C. Schender - T. Dăian dovedind o poftă de joc remarcabilă. În fața unui adversar care s-a impus în tur la un gol diferență, gazdele și-au dorit în primul rînd victoria, dar și un joc spectaculos care să readucă publicul spectator în tribune. Prima parte a jocului arbitrat de cuplul de jucători de la Moldosin Vaslui Iacob - Grădinaru, a fost unul echilibrat, cele două echipe vecine de clasament conducînd pe rînd la diferențe minime. Din min. 18 gazdele pun însă stăpînire pe joc și reușesc desprinderea pe fondul unei apărări grupate și a unui joc ofensiv purtat în mare viteză. Combinațiile de efect au creat mari probleme adversarilor, jocul extremelor Timofte și Aanicăi fiind de-a dreptul încîntător. Și acolo unde extremele n-au mai putut finaliza, a intervenit jocul interilor Păscuțoi și Adam sau luptele de pe semicerc ale lui Massari. *"Faptul că n-am jucat meciuri de pregătire s-a văzut în prima parte a jocului, după care băieții și-au dat drumul. Portarii n-au fost astăzi într-o zi deosebită însă ei au reușit să se completeze cu succes. În ceea ce-l privește pe Aanicăi, transferul lui s-a dovedit a fi un cîștig pentru echipă. Așteptăm însănătoșirea lui Vărvăruc, care poate aduce un aport deosebit în apărare."* - a declarat la final antrenorul Costel Schender.

Pentru Poli Mecon au evoluat: Pralea, Buga - Timofte 10, Păscuțoi 6, Massari 4, Hălăucă 2, Adam 5, Aanicăi 8, Bocan 1, Chirilă 1, Leuciuc și Ruginosu. **(Lucian MINUȚ)**

Cinci medalii din șapte posibile

■ *sabrerii ieșeni și-au demonstrat valoarea la campionatele naționale de juniori ■ a fost definitivat lotul pentru Mondiale ■*

Sala Polivalentă a găzduit sîmbătă și duminică campionatele naționale de sabie pentru juniori. Conform așteptărilor, ieșenii au dominat întrecerile, reușind să cucerească cinci medalii din cele șapte puse la bătaie. La individual, medalia de aur i-a revenit lui Răzvan Sîrbu, care a dispus în finală, după o dispută dramatică, de Costel Dănciulescu (Steaua București). Ieșeanul a fost condus cu 5-0 și 9-6, dar a revenit reușind să cîștige într-un final incendiar cu 15-14. Interesant este că Sîrbu cîștigase și în semifinale cu 15-14, în fața colegului său Cătălin Ganea. În cealaltă semifinală, Dănciulescu reușise să treacă, surprinzător, de Florin Zalomir cu 15-13. În concursul pe echipe, CSM-CSS Unirea Iași a înscris două formații, cucerind medaliile de argint și de bronz. Ambele teamuri ieșene au pierdut în fața Stelei, cu același scor: 42-45. Prima echipă a fost alcătuită din Florin Zalomir, Cătălin Ganea, Răzvan Sîrbu, Radu Tofan, Florin Dutcovici și apierdut în ultimul act, după ce trecuse în semifinale de BNR cu 45-28. Cea de-a doua echipă aliniată de antrenorul emerit Iulian Bițucă i-a avut în componență pe Radu Pruteanu, Răzvan Gavriluță, Andrei Borș, Andrei Moldoveanu și Alexandru Sirețeanu. ***"Atunci cînd cîștigi 5 medalii din 7, cîte au fost puse la bătaie, nu poți fi decît mulțumit. Mă așteptam ca Sîrbu să facă o figură frumoasă, însă m-a surprins neplăcut înfrîngerea lui Zalomir. El va avea șansa de a se revanșa la Campionatele Mondiale din Ungaria, de săptămîna viitoare",*** a conchis Iulian Bițucă, cel care va însoți lotul național la Mondialele de cadeți și juniori. Vor mai face parte din echipa României Radu Pruteanu, Răzvan Sîrbu, Răzvan Gavriluță (CSM-CSȘ Unirea Iași), Costel Dănciulescu (Steaua), Vasile Stroe (Tractorul Brașov) și Paul Ivan (Remat București). **(Daniel SIMION)**

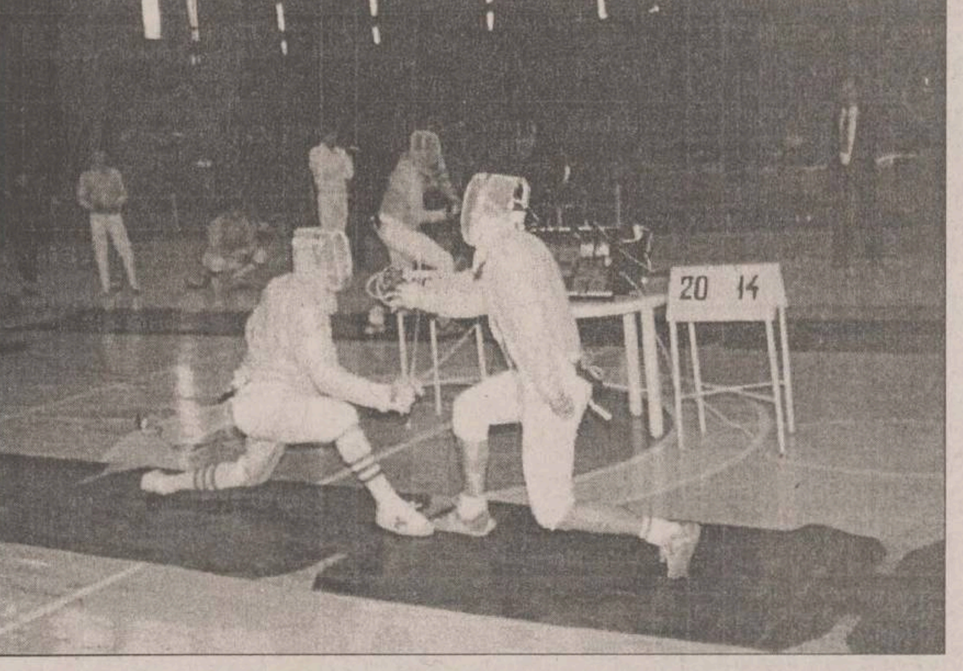

Între Paradis și Infern e doar un singur pas

■ *Penicilina Iași - Universitatea Craiova 1-3 (20, -22, -16, -24), în etapa a XIX-a a Diviziei A de volei feminin*

Penicilina: Ruxăndoiu, A. Popa, FORMAGIU, Dochia, Cotoranu, Androhovici. Au mai jucat Dulcianu, Giurgea.

"U" Craiova: DINA, BUTNARU, Pătru, Halus, MUTAȘCU, Corbu. Au mai jucat Mirea, Pînzaru.

Puncte din serviciu: 5-4. Servicii greșite: 1-3.

Au arbitrat: J. Bratu (Brăila), V. Ionescu (Bacău).

Dacă înaintea acestei partide s-ar fi organizat un concurs de pariuri, probabil că ieșencele ar fi avut o cotă mai mare decît Mike Tyson într-un meci cu un junior de la categoria "muscă". După succesul obținut de Penicilina în Bănie, după victoria eclatantă de săptămîna trecută în fața Rapidului, nu ne puteam închipui cum ar putea scăpa meciul din mînă jucătoarele lui Nicu Roibescu. Din păcate, credem că la fel au gîndit și voleibalistele ieșence, care au intrat pe teren prea sigure de victoria lor și s-au relaxat complet după ce au cîștigat primul set. Craiovencele, cu un sextet mai mult decît redutabil, au jucat cu o ambiție demnă de invidiat, au crezut permanent în șansa lor și s-au impus pe merit, luîndu-și revanșa după înfrîngerea din tur.

Trebuie spus, însă, că ele nu ar fi putut produce această mare surpriză dacă fetele noastre ar fi jucat la nivelul lor obișnuit. Din păcate, de parcă lipsa Tatianei Popa (accidentată la meciul cu Rapid) nu ar fi fost de ajuns, ieșencele au prins una din acele zile negre, în care nu-ți iese nimic și adversarele te umilesc aproape la fiecare fază. Preluările au fost în cea mai mare parte a lor greșite, serviciile au pus foarte rar în dificultate echipa craioveană, iar blocajul s-a mișcat greoi în fața puternicelor trăgătoare *Elena Butnaru (foto)* și Pușa Dina. Odată în plus s-a văzut că Penicilina are nevoie de o ridicătoare experimentată, Dana Dochia văzîndu-se în multe situații depășită de situație, iar colegele sale care au încercat să o suplinească nereușind mare lucru. Cezara Ruxăndoiu a fost departe de forma arătată în urmă cu o săptămînă, contra Rapidului, majoritatea atacurilor sale fiind blocate ori respinse de blocul oltencelor, în care Pătru și Mutașcu au fost imbatabile. În aceste condiții, victoria Universității a venit ca ceva normal și ea nu poate fi pusă sub semnul întrebării, chiar dacă ieșencele pot reproșa arbitrului principal, Jean Preda, că le-a privat de două puncte în situații delicate.

Așa cum spuneam, primul set a intrat destul de facil în posesia ieșencelor, oaspetele părînd marcate de trac și mulțumindu-se să rămîn mereu în "trena" Penicilinei. Prima jumătate a setului secund a decurs la fel, ieșencele ajungînd să conducă pe tabela de marcaj cu 12-9 și 19-13, părînd că se îndreaptă spre un lejer 2-0. N-a fost să fie așa, pentru că Universitatea s-a trezit din letargia de pînă atunci, Butnaru a început să ne "bombardeze" din toate pozițiile și craiovencele au început să se apropie pas cu pas. Speriate parcă de această replică puternică a oaspetelor, Amalia Popa și colegele sale au început să gafeze în serie (cel puțin în linia a doua a fost dezastru), iar Craiova a egalat la 19. După care, cu moralul puternic al celui care vine din urmă, s-a desprins la 25-22. Setul al treilea a fost o simplă "plimbare" pentru oltence, care au condus mereu cu 5-6 puncte pe tabela de marcaj, în fața unei echipe ieșene parcă intrată în transă. Setul al treilea a fost cel mai echilibrat, mergîndu-se umăr la umăr pînă la 17-17, cînd oaspetele au preluat din nou inițiativa, ajungînd în cîteva clipe la 23-17. Atunci s-a produs incredibila revenire a ieșencelor, pe serviciile Danei Dochia și am egalat la 23. Din păcate, la 23-23 și 24-24, Laura Dulcianu a ratat două atacuri decisive și în cele din urmă craiovencele au reușit punctul final, adjudecîndu-și setul cu 26-24 după 22 de minute de luptă crîncenă.

În aceste condiții, nu mai rămîne decît să sperăm că "dușul rece" administrat de craiovence (prima înfrîngere suferită de Penicilina în acest campionat pe propriul teren) le va fi de folos jucătoarelor lui Nicu Roibescu și acestea vor reuși să se revanșeze în cele trei etape care au rămas pînă la finalul returului. Poate chiar sîmbătă, cînd vor juca la Piatra Neamț, împotriva Unicului... **(Ion TEODOR)**

Celelalte rezultate ale etapei: Universitatea Bacău - RATB 3-1; Dinamo - Rapid 1-3; Romradiatoare Brașov - Metal 33 București 3-2; Universitatea Cluj - Unic Piatra Neamț 1-3; Braiconf Brăila - Dacia Pitești 2-3.

Etapa viitoare: RATB - Braiconf Brăila (în tur 2-3); Dacia Pitești - Universitatea Cluj (3-0); Unic Piatra Neamț - Penicilina (1-3); Universitatea Craiova - Romradiatoare Brașov (3-2); Metal 33 - Dinamo (3-2); Rapid - Universitatea Bacău (3-1).

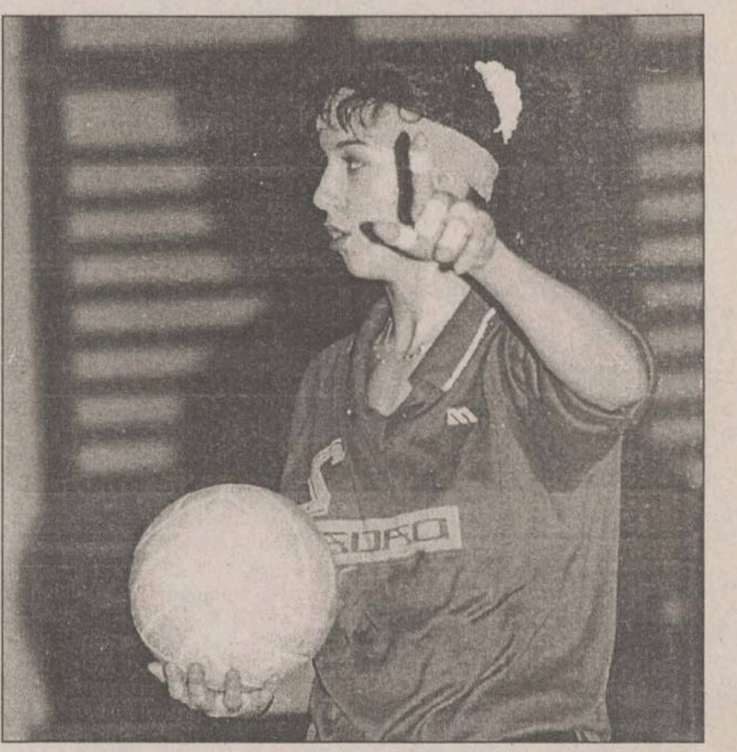

Clasament

1. Rapid	19	17	2	55-14	36
2. "U" Bacău	19	16	3	49-22	35
3. Metal 33	19	12	7	43-32	31
4. Penicilina	19	11	8	38-33	30
5. Craiova	19	11	8	40-36	30
6. Dacia	19	11	8	37-34	30
7. RATB	19	10	9	41-36	29
8. Unic	19	8	11	32-39	26
9. Braiconf	19	6	13	26-45	25
10. Brașov	19	5	14	25-48	24
11. Dinamo	19	5	14	29-42	23
12. "U" Cluj	19	2	17	16-52	21

PANORAMIC ❖ PANORAMIC ❖ PANORAMIC ❖ PANORAMIC ❖ PANORAMIC ❖ PANORAMIC

Irina Costea Simirad, în lotul pentru Europene

Lotul de karate tradițional al României a plecat săptămîna trecută în Cehia, unde va avea loc Campionatul European de karate tradițional. Iașul va fi reprezentat la această competiție de Irina Costea Simirad, care va concura în probele de kata individual și kata echipe. Ceilalți componenți ai echipei naționale sînt: Gabriela Ionete, Mihaela Aprofirei, Dana Stamate, Cornel Mușat, Marius Ciubucciu, Marius Biji, Mircea Popa, Ilie Dobre și Adrian Nedeloiu.

Trei ieșeni merg la Campionatul Mondial de rugby pentru juniori

Formația de rugby - juniori a României va pleca mîine la Cardiff, pentru a participa, în perioada 26 martie - 4 aprilie, la Campionatul Mondial din Țara Galilor, după cum a declarat Alexandru Atanasiu, antrenor federal și conducător al delegației române. Printre jucătorii selecționați de antrenorul Ștefan Popescu se numără și trei ieșeni, componenți ai echipei CSȘ Unirea: Petrișor Toderașc, Adrian Negoiță și Sebastian Rotaru.

Minerii au luat "Cupa Iașului" la tir cu arcul

La Sala Grădinari a avut loc la sfîrșitul săptămînii trecute un interesant concurs de tir cu arcul, organizatorii punînd și bani la bătaie pe lîngă cupe și diplome. S-a tras pe distanțe lungi, în sistem eliminatoriu, participanții fiind grupați în numai două categorii: masculin și feminin. În întrecerea bărbaților s-a impus Viorel Habian (Minerul Aninoasa), acesta învingîndu-l în finală pe Constantin Frai (CSM Iași) cu 108-105. Pe locul al treilea s-a clasat Aurelian Baținschi (CSȘ Rădăuți). La feminin, victoria i-a revenit Simonei Băncilă (Minerul Aninoasa), care a întrecut-o în finală pe fosta campioană mondială Tatiana Muntean (MCM Internațional Rădăuți). Ucraineanca traversează o perioadă neagră, la recent-încheiatele Campionate Mondiale de la Havana ea nereușind decît un modest loc 36. Pe treapta a treia a podiumui s-a clasat o altă sportivă din Aninoasa, Simona Gherman. ***"Asemenea rezultate nu au darul de a mă mulțumi, dar am avut și mult ghinion. Postolache și Flueraru au căzut în optimi chiar cu Băncilă și Muntean, în fața cărora au înclinat steagul. Au fost alcătuite loturile naționale, care vor mai suferi modificări după Cupa primăverii, competiție ce va avea loc luna viitoare tot la Iași. Deocamdată avem 5 sportivi la lot, și anume: Constantin Frai, Cezar Alexandrescu, Ioan Lungu, Nicoleta Flueraru și Ana Maria Postolache",*** ne-a spus antrenorul Mihai Alexandrescu. **(Daniel SIMION)**

Agenția Internațională Antidoping va deveni în curînd realitate

Reprezentații celor 15 ministrii ai sportului din țările Uniunii Europene s-au reunit la Bruxelles, pentru a-și defini poziția față de înființarea unei Agenții Internaționale Antidoping, idee la care au aderat participanții la Conferința Mondială antidoping, desfășurată în intervalul 2-4 februarie la Lausanne. Cei 15 experți consideră că, într-o primă etapă, agenția trebuie să îndeplinească un rol de coordonare, avînd dreptul de a face propuneri, fără însă a i se acorda puteri legislative. Experții sînt de părere că noul organism trebuie să colaboreze, pe diverse planuri, cu federațiile naționale de sport, inclusiv cu sportivii de performanță.

Reprezentanții miniștrilor sportului au apreciat că sarcinile agenției vor fi multiple: aceasta va trebui să stabilească o listă a substanțelor anabolizante, să stabilească sancțiunile disciplinare la care vor fi supuși cei ce le folosesc, să instituie și să coordoneze un program minimal de control antidoping, care să se efectueze și în afara competițiilor. Agenția Internațională Antidoping va fi alcătuită din reprezentanți ai guvernelor și organismelor internaționale de pe toate continentele, ai organismelor sportive, rezervîndu-se însă locuri și pentru sportivii cu rezultate deosebite în diversele discipline. În cadrul acestei agenții nu vor activa reprezentanți ai sponsorilor sau ai industriei producătoare de articole de sport.

În documentul elaborat de Comisia Europeană, în urma primei reuniuni a reprezentanților miniștrilor, care a avut loc pe 19 februarie la Bruxelles, nu se specifică numărul membrilor agenției, dar un oficial belgian a declarat că cei 15 experți pleacă de la ipoteză că o echipă formată din cel mult 20 de persoane este suficientă. Participanții la reuniunea din 19 martie nu au abordat deloc problema referitoare la sursele de finanțare ale viitoarei agenții antidoping. Comisia Europeană va finaliza, în această săptămînă, pe baza discuțiilor din cadrul acestei reuniuni, propunerea privind crearea Agenției Internaționale Antidoping. Acest document va fi supus spre aprobare miniștrilor de resort, pe 31 mai, cînd aceștia se vor întîlni în localitatea germană Paderborn.

Bayern a redus viteza

■ *Kaiserslautern aruncă în disperare echipa lui Ion Viorel*

Etapa a XXIII-a a Bundesligii n-a mai adus, așa cum era de așteptat, o victorie la scor pentru lidera Bayern München, aceasta trecînd numai cu 1-0 de Werder Bremen. Deși au jucat pe propriul teren, fotbaliștii bavarezi au părut obosiți și au cîștigat aproape din inerție, oaspeții intrînd pe teren marcați de importanța meciului și fiind incapabili să pună în real pericol poarta lui Kahn. Cu toate acestea, Bayern a reușit să puncteze prin "eternul" Jancker (cel care a preluat postura de puncheur de la brazilianul Elber, accidentat pentru o mai lungă perioadă), cu trei minute înainte de final și să-și păstreze cele 14 puncte avans în fruntea clasamentului. Antrenorul lui Bayern, Ottmar Hitzfield, a declarat că în prestația jucătorilor săi s-a simțit oboseala acumulată în meciurile din sferturile Ligii Campionilor, dar totuși se bucură că a ajuns la cel de-al nouălea meci victorios consecutiv. ***"Faptul că nu am luat gol nici în această partidă dovedește că, atunci cînd atacul nu merge prea bine, defensiva este la înălțime și asta înseamnă că sîntem o echipă mare"***, a încheiat el, poate cu prea multă emfază după un meci modest.

Carsten Jancker a adus cea de a noua victorie consecutivă a lui Bayern

Cea de-a doua clasată, Kaiserslautern, s-a "scuturat" de rușinea eliminării din Liga Campionilor, și-a făcut jocul exact și meticulos și a reușit să se impună cu 2-1 pe terenul echipei lui Viorel Ion, VfL Bochum, care se apropie tot mai mult de zona periculoasă a clasamentului. Golul victorios pentru trupa lui Rehaggel a fost marcat de Uwe Rösler cu doar patru minute înainte de final. Cealaltă pretendentă la locul doi în clasament și implicit la calificarea în Liga Campionilor, Leverkusen, a făcut un pas greșit, remizînd acasă cu Schalke 04. De altfel, se poate aprecia că a fost o rundă la discreția oaspeților, echipele care au evoluat pe propriul teren reușind numai trei victorii. Poate cel mai surprinzător rezultat al zilei a fost cel înregistrat la Stuttgart, unde VfB, altă dată o echipă cu mari pretenții europene, a fost ținută în șah de ultima clasată, Borussia Mönchengladbach, team care deja s-a împăcat cu gîndul retrogradării. E adevărat că Borussia a marcat golul de 2-2 în minutele de prelungire ale partidei, prin Ketelaer, dar asta nu scuză jocul mizerabil al gazdelor, care au considerat jocul terminat în minutul 60, cînd conduceau cu 2-0.

Rezultatele și marcatorii: ***Bayer Leverkusen - Schalke 1-1 (1-0):*** Beinlich ('36) / Mulder ('56); ***VfL Wolfsburg - Borussia Dortmund 0-0; FC Nürnberg - Eintracht Frankfurt 2-2 (1-1):*** Kuka ('20), Ciric ('79) / Yang ('9, '62); ***Bayern München - Werder Bremen 1-0 (0-0):*** Jancker ('87); ***MSV Duisburg - SC Freiburg 1-0 (0-0):*** Beierle ('56); ***VfB Stuttgart - Borussia Mönchengladbach 2-2 (1-0):*** Lisztes ('19), Balakov ('60) / Frontzeck ('67), Ketelaer ('90); ***Hertha Berlin - München 1860 2-1 (1-1):*** Preetz ('9 penalty), Tretschok ('79) / Winkler ('23); ***VfL Bochum - FC Kaiserslautern 1-2 (1-0):*** Zeyer ('42) / Ratinho ('59), Rösler ('86). Meciul ***Hansa Rostock - SV Hamburg*** s-a disputat aseară, tîrziu.

Primele locuri în clasament: 1. Bayern München 59 p; 2. Kaiserslautern 45 p; Leverkusen 42 p; 4. Borussia Dortmund 39 p; 5. Hertha Berlin 38 p.

Loți Bölöni a luat comoara "pirațiilor"

Ajuns la un pas de retrogradare, după o serie de eșecuri (cel de acum 10 zile, de acasă, cu Bordeaux, era previzibil), Loți Bölöni a luat o gură de oxigen vineri seara, grație neașteptatei victorii din Corsica. Tînăra, dar talentata trupă din Nancy nu s-a lăsat impresionată de jocul în forță al "piraților" (de care tibiile steliștilor încă își mai aduc aminte cu groază), iar Correa a deschis scorul, stabilind scorul la pauză: 1-0. La opt minute de la reluare, Krupnikovic a adus egalarea, speculînd o eroare a apărării oaspeților, însă așteptatul iureș din final nu a mai adus încă un gol în contul corsicanilor, ci la cealaltă poartă, Bastien transformînd impecabil un penalty. Alături de Nancy, încă trei echipe s-au întors victorioase din deplasare: AS Monaco, Paris Saint Germain și Lens. Meciul Metz - Lens, care era acum un an derbiul campionatului, s-a transformat într-o dispută "de pluton", iar campionii s-au impus din nou. Lupta pentru locul III s-a mai animat, mai ales că Lyon a capotat la Le Hâvre, așa că Monaco s-a apropiat la un singur punct de podium. Primele două clasate nu au avut probleme în a-și apropia victoria, mai ales că au jucat acasă, în compania unor echipe care șchioapătă serios. Contra lui Strasbourg, girondinii au marcat repede prin Pavon, după care s-au liniștit, oboseala acumulată în meciul de la Parma (în care au încasat șase goluri) spunîndu-și cuvîntul. Proaspăt calificată în semifinalele Cupei UEFA, Olympique Marseille a făcut încă o demonstrație de forță, Lorient încercînd doar (fără a reuși) să limiteze proporțiile scorului. Ravanelli a reușit singura dublă a rundei, iar Maurice și Gourvennec au adus scorul la 4-0, Camadini reducînd din handicap spre final.

Italianul Fabrizio Ravanelli a marcat de două ori în meciul cu Lorient

Rezultatele etapei a XXVII-a: ***FC Bastia - Nancy 1-2 (0-1)***. Krupnikovic ('53) / Correa ('40), Bastien ('70 - din penalty); ***FC Nantes - AS Monaco 0-1 (0-0)***. Lamouchi ('60); ***Auxerre - Paris Saint Germain 0-1 (0-1)***. Bruno Rodriguez ('43); ***Girondins Bordeaux - Strasbourg 1-0 (1-0)***. Pavon ('11); ***Le Hâvre - Olympique Lyon 1-0 (1-0)***. Cyrille Pouget ('38); ***Rennes - Toulouse 1-0 (0-0)***. Gousse ('90); ***Metz - Lens 0-1 (0-0)***. Brunel ('46); ***Olympique Marseille - Lorient 4-1 (1-0)***. Ravanelli ('18, '72), Maurice ('50), Gouvernnec ('78 - din penalty) / Camadini ('88); ***Montpellier - Sochaux 0-0***.

Primele locuri în clasament: 1. Girondins Bordeaux - 59 p; 2. Olympique Marseille - 58 p; 3. Olympique Lyon - 47 p; 4. AS Monaco - 46 p; 5. Rennes - 44 p. **(A.D.)**

Femeile au ajuns să-și bage nasul în afacerile CIO

Australianul Phil Coles, membru al Comitetului Internațional Olimpic, este amenințat cu excluderea din forul olimpic mondial, în urma afirmațiilor fostei sale soții, ce contrazic declarațiile acestuia, prin care a respins acuzațiile de corupție aduse împotriva sa. Fosta soție a lui Coles, Georgina, a declarat revistei "The Australian Financial Review" că familia sa a primit, în timpul vizitei la Atena, un colier de aur și o pereche de butoni cu diamante, pe care ea i-a transformat, mai tîrziu, în cercei. Georgina Coles a confirmat că au primit aceste bijuterii din partea comitetului de promovare a candidaturii orașului elen la organizarea JO din anul 1996. Ea a recunoscut că Phil Coles a acceptat aceste cadouri în timpul uneia dintre călătoriile în Grecia, din partea unei persoane care avea legături cu dosarul candidaturii orașului Atena, al cărei nume nu și-l mai amintește. În cadrul sesiunii extraordinare a CIO, de la Lausanne, unde s-a decis excluderea a șase membri ai forului mondial, Phil Coles, în vîrstă de 67 de ani, s-a arătat șocat și nu a făcut nici un comentariu referitor la informațiile oferite presei de fosta sa soție. Președintele comisiei de anchetă a CIO, canadianul Dick Pound, care este și vicepreședinte al forului olimpic mondial, a precizat că aceste declarații vor face obiectul unei investigații, în urma căreia Phil Coles ar putea fi exclus din rîndurile membrilor CIO. Australianul, care este membru al Comitetului de Organizare a JO de la Sydney, a negat acuzațiile potrivit cărora ar fi acceptat bijuteriile, în valoare totală de 6000 de dolari, oferite de un om de afaceri elen, mandatat de comitetul de promovare a candidaturii orașului Atena la găzduirea JO din anul 1996. El mai este acuzat că a acceptat călătorii și cadouri în valoare de zeci de mii de dolari din partea comitetului de promovare a candidaturii orașului american Salt Lake City în vederea organizării JO de iarnă din anul 2002.

Nakata a învățat să fie vedetă abia în Italia

Antrenorul naționalei de fotbal a Japoniei, francezul Philippe Troussier, a ajuns la concluzia că transferul în Italia a fost un lucru benefic pentru mijlocașul reprezentativei nipone Hidetoshi Nakata, cel care s-a afirmat la Cupa Mondială de anul trecut și apoi a fost cumpărat de Perugia. Impresionat de evoluțiile sale din ultima vreme din Serie A, Troussier n-a ezitat să-l convoace pe Nakata la națională pentru meciul amical împotriva Braziliei ce va avea loc la Tokyo pe 31 martie. ***"Sînt absolut surprins despre schimbările ce s-au petrecut în caracterul și mentalitatea lui Hidetoshi după mai puțin de un an petrecut în Italia"***, a declarat Troussier reprezentanților presei.

Înainte de a părăsi campionatul japonez pentru Serie A, Nakata **(foto)** era cunoscut ca un jucător care se ferește de mass-media cît mai mult posibil, acordă foarte rar interviuri și nu dă nici un fel de amănunte despre viața sa privată. Acum, la 22 de ani, cel care a fost declarat cel mai bun fotbalist asiatic al anului trecut, a înțeles care trebuie să fie comportamentul unei adevărate vedete și s-a conformat standardelor fotbalului occidental. ***"Am urmărit la televizor ultimele sale două meciuri jucate sub tricoul Perugiei, cu Empoli și Vicenza, iar prestațiile sale au fost de un nivel excelent. Înainte credeam că este doar un jucător interesant, acum mi-am dat seama că este un fotbalist complet. Dacă la începutul sezonului juca doar***

vîrf de atac, acum a fost retras în spatele celor doi atacanți, drept conducător de joc și se descurcă foarte bine. Mi-am dat seama că îi place acest post și probabil că îl voi folosi în aceeași poziție și la națională. Mă bucur că în ultimul timp și-a sporit încrederea în forțele proprii și a devenit conștient de marele său talent", spune Troussier. Acesta a adăugat că introducerea lui Nakata pe postul de conducător de joc este forțată și de accidentarea jucătorului de origine braziliană Wagner Lopes, care evolua de obicei coordonator de joc.

Ziariștii japonezi sînt de părere că, după șase luni petrecute în Italia, Nakata stă mult mai bine din punct de vedere și a învățat să comunice cu antrenorul și coechipierii săi. ***"Înainte nu știa să zică decît da și nu, cînd îl întrebai ceva. Zilele trecute, am rămas surprins cînd am văzut un interviu cu el din Italia și a vorbit în continuu timp de cinci minute"***, spune un ziarist de la un cotidian central japonez. **(ICT)**

"Mondialele de la Sevilla sînt foarte aproape"

■ *flash-interviu cu Ionela Tîrlea*

După performanța reușită la Campionatele Mondiale de atletism indoor de la Maebashi (Japonia), unde a obținut locul I în proba de 200 de metri, Ionela Tîrlea s-a întors în țară. Scurtului periplu la Vîlcea, în orașul său natal, i-a urmat o vizită la Cluj, unde are de susținut sesiunea de examene la Facultatea de Educație Fizică și Sport, fiind studentă în anul V. Deși foarte ocupată, împărțindu-și timpul între antrenamente și studiu, Ionela a acceptat un scurt dialog.

- Cum a fost în Japonia și ce impresie ți-au lăsat Campionatele Mondiale?

- Nu mi-a prea plăcut în Japonia, dar totul este bine cînd se termină cu bine. M-am adaptat mai greu diferenței de fus orar, plus că în noaptea de dinaintea concursului nu am putut să dorm deloc, probabil din cauza emoțiilor pe care le aveam. Cel mai greu m-am adaptat însă la mîncarea de acolo. Era cu totul diferit de ceea ce mîncăm prin Europa.

- Ești prima sprinteră române că ce a cucerit un titlu mondial. Cum e să fii campioana lumii?

- E ceva absolut extraordinar. Nu credeam să mi se întîmple o asemenea bucurie, dar sînt fericită că eu sînt prima sprinteră din România ce cucerește un titlu mondial. Sper însă ca fetele care vin din urmă să-mi calce pe urme cît de repede și - de ce nu? - să mă întreacă.

- Care sînt planurile de viitor?

- După ce îmi voi da toate examenele la Cluj, voi continua antrenamentele în cadrul unui cantonament centralizat, probabil în București. Desigur, pregătirea mea vizează, în primul rînd, apropiatele Campionate Mondiale de la Sevilla, din luna august, iar mai apoi Olimpiada de la Sydney, de anul viitor.

- Ți-ai dori o medalie olimpică la Sydney?

- Cred că orice sportiv își dorește așa ceva. O medalie olimpică ar însemna împlinirea visului meu. Sper să obțin o medalie la Sydney, indiferent ce culoare va avea și indiferent în ce probă. **(a consemnat Radu BICHIȘ)**

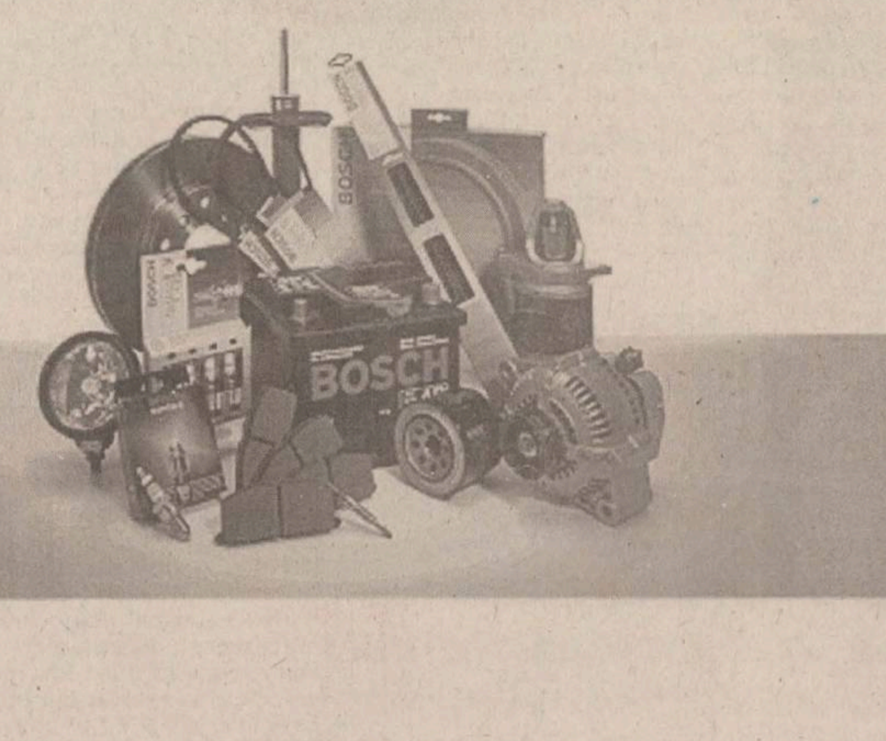

Cu cât mai BOSCH, cu-atât mai bine!

Dacă e BOSCH, e perfect.
Dacă e BOSCH, pornește de două ori mai repede.
Mașina dumneavoastră are nevoie de BOSCH.
Nu o puteți refuza. Cumpărați-i piese auto BOSCH!
Cu cât mai BOSCH, cu-atât mai bine!

Bosch vă oferă în cadrul concursului din perioada 1 martie - 30 aprilie, o excursie pentru două persoane la cursa de Formula 1 de la Hungaroring - Marele Premiu al Ungariei, din 15 august 1999, precum și alte premii. Detalii la distribuitorii BOSCH:

Iași
INFOTEC SA
Str. Împăcării nr. 35, bl. 919
RUEDAS SRL
Str. V. Alecsandri nr. 9
SANDRA TRADING
Str. Stejar nr. 33 A

Bârlad
SPECTRALCOM SRL
Str. Weinfeld nr. 2
Vaslui
RODAV SRL
Str. Muncii nr. 45

NOTORIOUS

BOSCH
Idealul mașinilor

AMBAlaje din hîrtie și carton
✓ suporți pentru pahare
✓ parasolare auto
✓ dosare mapă
✓ sacoșe, pungi
✓ cutii din duplex, ondulat etc
✓ cutii pt. pizza, torturi, prăjituri
Diverse ambalaje și articole promoționale
AMBA C PRODUCT
Părăului nr.1, Brașov; telefax: 068-126289, 321929

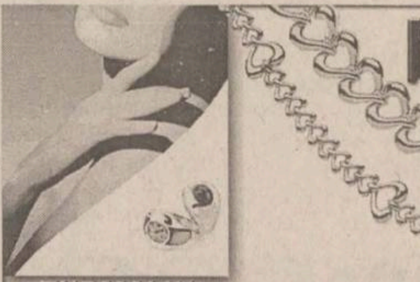

bijuterii unicat
din aur și argint
SC TURMALIN SRL
Stefan cel Mare 18 (vis-a-vis de BNR) tel. 115196 Stefan cel Mare 8, Pasaj Comercial, tel. 216527 zilnic 9.00-17.00

ILS Holding vă oferă
ați auzit bine... Telefoane NOI NU second hand
Motorola d170 — 189 99 USD
car kit auto d 170 — 68 39 USD
Motorola StarTAC 70 — 378 299 USD
* variante de cumpărare în rate
* prețurile nu includ TVA și sunt valabile pentru conectare la serviciul DIALOG 300
* oferta este valabilă până la lichidarea stocului
Informații complete la ILS Holding S.A. importator autorizat MOTOROLA,
IASI-Str. Moara de Foc, nr.35 parter,
tel. 032-217044 094-546797
BUCUREȘTI-Piața W. Mărăcineanu sector 1, tel. 01-3103660

S.C. METALO-CHIMICE S.A.
Iași, Str. Sf. Lazăr, nr. 4
Vinde din stoc hîrtie igienică
la prețul de 504 lei/buc
fără TVA,
și diferite sortimente de cuie
la prețul mediu de 4755 lei/kg
fără TVA
Str. Buclum — Șos. Socola — Pasarela Buclum — Fostul depozit Mobilă Iași, str. Manta Roșie nr. 3 — DEPOZIT
Ofertă valabilă pînă la 31 martie 1999
Tel. 032/116162 032/135008
PREȚURI PROMOȚIONALE !

LATIN amenajări interioare și exterioare SANITAL

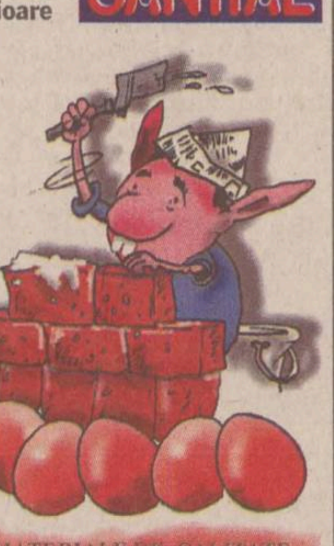

REDUCERE 20%
RATE pînă la Sărbătorile de Paști
CONSTRUCȚII DURABILE CU MATERIALE DE CALITATE
6600 Iași, str. Armeană, Tel. 032-217.194, 211.124

UTILAJE ITALIA
■ FRIGORIFICE
■ CARMANGERIE
■ PATISERIE
■ CAMERE FRIG
■ DOTĂRI BARURI
■ PIESE SCHIMB
Reduceri - 15%
MAXIGEL S.R.L.
PLOIESTI - Str. Laboratorului nr.1, zona Frigorifera
tel/fax: 044/110891; 044/161113

B.C.U. „M. EMINESCU" PECU

PAGINA 3A

De ce plătim taxele de anticipație?

PAGINA 7A

Monitorul Juridic

PAGINA 4A

Bulgarizarea, pas cu pas

■ *citiți astăzi o pagină întreagă despre mecanismele care pot arunca în aer economia unei țări aflate în criză*

MARȚI
23 martie 1999
Nr. 68 (2350)
16 PAGINI
2000 LEI
Numai 1269 lei pentru abonați

Ziarul care stă de vorbă cu oamenii

Monitorul

Înainte de a anunța Poliția, Salvarea sau Pompierii, sunați la
MONITORUL
271.271
www.monitorul.ro

azi

Meteo: Vremea va continua să se încălzească ușor. Cerul va fi variabil în cursul zilei, apoi, treptat, spre seară, se va înnora treptat. Temperatura aerului va înregistra valori maxime cuprinse între 6° și 14° C, iar minimele vor avea valori de -5° și 2° C.

Premiile Oscar: O relatare amănunțită despre cel mai important eveniment cinematografic al anului: decernarea premiilor Oscar. **8B**

Vine mitingul: Liderii de sindicat estimează că 10.000 de ieșeni vor ieși mîine în stradă. **2A**

Despăgubiri: Vom putea cere despăgubiri pentru aparatele stricate din vina CONEL. **2A**

Procesul cailor: Un armăsar nărăvaș din comuna Țibana l-a lovit cu copitele pe un alt cal, aflat la păscut pe același imaș. Datorită loviturii primite, ultimul cal a trebuit să fie împușcat, iar acum stăpînul animalului mort vrea 5 milioane de lei despăgubiri. **3A**

Copii în lagăr: "S-a ajuns la o mentalitate de tip fascist în îngrijirea copiilor", crede Ioan Serbina, fostul președinte al Comisiei pentru Protecția Copilului. **3A**

Unde se ascunde radarul Poliției?

În municipiul Iași aparatele radar ale Poliției Rutiere vor fi amplasate astăzi pe b-dul Nicolae Iorga, șos Nicolina, b-dul Socola și str. Sfîntul Lazăr. În județ, radarul este amplasat în dreptul localităților Podul Iloaiei, Budăi, Războieni.

Concursul din
MONITORUL de DUMINICĂ
avînd ca premiu un
USCĂTOR DE PĂR BRAUN
a fost cîștigat de
IACOB LENUȚA
40 de ani, profesoară,
Iași, str. N. Iorga nr. 7, bl. C4, sc. B, et. IV, ap.19

Prințesa Diana de la Iași

■ *o tînără ieșeancă poate fi desemnată Lady Diana a Iașului* ■ *ea s-a clasat pe locul doi la un concurs național de sosii ale prințesei* ■

Lady Di a Iașului nu este vreo celebritate renumită pentru actele ei caritabile, ci o tînără care seamănă izbitor de bine cu prințesa. Părul blond, corpul fin, trăsăturile aristocratice, toate amintesc, acum, de Lady Diana. Spunem că acum, pentru că, în urmă cu o săptămînă, *Gia Nicoleta Ungureanu* (19 ani) nu era atît de blondă. Un concurs de sosii i-a schimbat culoarea la păr, tunsoarea, dar i-a și deschis perspective nebănuite. Totul a început de la un anunț de televiziune. Un cotidian central căuta întruchipări românești ale celebrei prințese. *"Am dat telefon și am spus că vreau să particip la concurs. Părinții au fost cei care m-au sfătuit să încerc, pentru că semănam destul de bine cu prințesa"*, ne-a povestit Gia Nicoleta. Cu două zile înainte de concurs, tînăra a trebuit să facă și sacrificiul suprem: să renunțe la părul lung și negru pe care-l avea. Cu poza Dianei în mînă, s-a dus la un salon de coafură și a cerut să i se facă părul ca al prințesei. Transformarea a durat aproape cinci ore, dar rezultatul a fost mai mult decît mulțumitor. **(Dana PAVEL)**

Continuare în pagina 2A

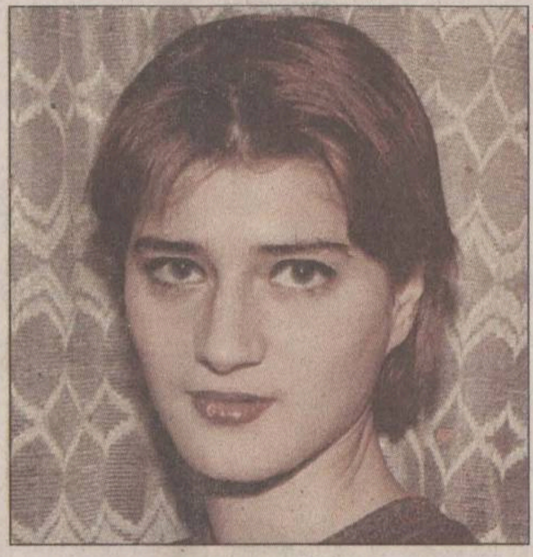

Gia Nicoleta Ungureanu (în fotografia de sus) este sosia ieșeană a prințesei Diana. Pentru a participa la concurs, tînăra de 19 ani și-a tăiat părul și s-a vopsit blondă

Al doilea șoc al scumpirilor

■ *ieri, s-au mai scumpit zeci de produse importante*

Căderea de săptămîna trecută a leului a provocat scumpirea tuturor produselor de import. Și cum înaintea acestui cutremur valutar crescuse și prețul benzinei, s-a ajuns la o avalanșă de scumpiri. Acest tăvălug a cuprins angrosiștii, transportatorii și comercianții care au fost nevoiți să schimbe prețurile din magazine de mai multe ori în ultimele zile pentru același produs. De la cosmetice și detergenți pînă la televizoare și mobilă, toate prețurile au explodat pur și simplu. În medie, creșterea este de peste 20%, dar la cafea sau portocale, de exemplu, saltul a fost în jur de 30%. În această horă au intrat și unele produse autohtone afectate de majorarea prețului la carburanți. După cîteva zile de buimăceală, în care mulți comercianți au preferat să-și închidă prăvăliile sau magazinele, pentru cumpărător a început goana după cel mai bun preț. Sînt luate la rînd tonetele sau magazinele, în speranța că, pe undeva, produsul căutat a rămas la prețul vechi. Numai că, în marea majoritate a cazurilor, singurul cîștig este un preț mai mic cu cîteva sute de lei față de cel văzut la prima tonetă ieșită în cale. Toate socotelile de administrare a bugetului de familie au fost date peste cap. Singurii care au anunțat că nu modifică încă prețurile sînt marii producători ieșeni de carne, pîine sau brînzeturi.

Amănunte în pagina 5A

Alimente: Pulpele de pui "Ungaria" s-au scumpit cu aproape 10%, ajungînd la 22.500 lei/kg. Cea mai spectaculoasă creștere a fost la portocale, care se vînd cu 12.000 lei/kg.

Cafea și țigări: Creșterea a fost de peste 25%. O pungă de "Elita" de 100 grame costă 16.000 lei.

Îmbrăcăminte: Prețurile s-au majorat în medie cu 20%, de exemplu, o pereche de blugi se vinde cu 260.000 lei (față de 215.000 lei)

Electrocasnice: Un salt de peste 10% la toate produsele de acest gen. În plus, abonamentele la cablul TV s-au majorat în medie cu 3.000 lei (în jur de 10%), o excepție fiind RCS, unde creșterea este de 12.000 lei.

Produse de igienă: Un șampon "Head and Shoulders" costă în jur de 35.000 lei (față de 25.000 lei), iar o pastă de dinți "Blend a Med"(100 grame), 22.000 lei (față de 16.000 lei).

Reforma va fi accelerată iarăși

■ *liderii coaliției au decis aseară ca Guvernul să-și asume răspunderea pentru o lege a accelerării reformei economice*

Liderii coaliției majoritare au decis aseară, la întîlnirea cu premierul *Radu Vasile*, ca Guvernul să-și asume răspunderea în Parlament pentru o lege denumită *"a accelerării reformei economice"*, care, potrivit ministrului Justiției *Valeriu Stoica*, se va axa pe modificarea Legii privatizării, dar va conține prevederi referitoare la modificarea legii Curții de Conturi, la protecția acționarului minoritar din societățile comerciale precum și la procedura de faliment. Proiectul acestei legi va fi supus examinării experților și grupurilor parlamentare din coaliția majoritară, urmînd să fie depus la Parlament la începutul lunii aprilie.

Nu s-a stabilit o dată anume, însă asumarea răspunderii va avea loc cît de curînd posibil. Dacă Parlamentul nu va acorda votul majorității pentru legea pentru care se cere răspunderea, potrivit Constituției Guvernul se consideră demis.

Amănunte în pagina 8A

Colgate-Palmolive închide prăvălia

■ activitatea de producție și depozitare din București a firmei se va închide ■ o parte a activităților vor fi transferate în Brașov ■ compania multinațională a ajuns la concluzia că e mai ieftin ca piața românească să fie aprovizionată cu săpun de import ■ "piața a scăzut cu 30%", afirmă reprezentanții companiei multinaționale **(Amănunte în pag.5A)**

Diaconescu le arată ușa răzvrătiților din PNȚCD

Liderul PNȚCD încearcă să minimalizeze mișcarea secesionistă din partid

Intenția "talibanilor" de a crea un partid nou n-a stîrnit prea multe nedumeriri în PNȚCD. Ieri, *Ion Diaconescu* a declarat că, dacă cineva vrea să plece din partid, nimănui nu-i va părea rău: *"A plecat din partid Vaida-Voevod, au plecat o mulțime de personalități, și nu s-a întîmplat nimic"*. Încă de săptămîna trecută, gruparea Ciorbea-Boilă adunase deja circa 60 de țărăniști, printre care *Ion Rațiu* și *Constantin Ticu Dumitrescu*, pentru relansarea noii formațiuni. Frații Matei și Ioan Boilă au trimis chiar conducerii partidului o scrisoare deschisă în care cereau convocarea unui Congres extraordinar al PNȚCD care să decidă ieșirea partidului de la guvernare sau măcar retragerea sprijinului politic Guvernului *Radu Vasile*. Diaconescu a respins ideea avansată de frații Boilă: *"Nimeni din conducerea partidului nu a susținut că Guvernul Victor Ciorbea sau Guvernul Radu Vasile sînt perfecte, dar marea majoritate a hotărît că nu există alternativă de guvernare mai bună decît cea care funcționează în prezent"*. În privința rebelilor, liderul PNȚCD a spus: *"Ținînd seama de trecut, de anii de pușcărie, așteptăm cu răbdare să se lămurească pe ce drum merg"*.

Amănunte în pagina 8A

Deraiere spectaculoasă în Alexandru cel Bun

■ *un tramvai era să se răstoarne din nou, ieri-dimineață, la trecerea peste "crucea" din Podu Piatră* ■ *dacă vagonul deraiat ar fi avut viteză ceva mai mare, se putea produce un dezastru* ■

Ieșenii care călătoresc cu tramvaiul prin zona Podului de Piatră au trecut ieri-dimineață, din nou, printr-o grea încercare. Tramvaiul 334, care circula pe linia 5, dinspre Dacia - Podu Roș spre Țuțora, a deraiat în jurul orei 10:30 în sensul giratoriu aflat în Podul de Piatră. Aici au început din luna decembrie a anului trecut lucrările de modernizare a nodului rutier și a liniei de tramvai. Conducerea RATC a anunțat la sfîrșitul săptămînii trecute că circulația tramvaielor 2, 5, 6 este întreruptă în zilele de sîmbătă, 20 martie, și duminică, 21 martie 1999, pentru urgentarea lucrărilor. **(Ioan MILICĂ; Răzvan MOLDOVEANU)**

Continuare în pagina 2A

În fotografie, tramvaiul sărit de pe șine în zona Podul de Piatră

Azi, Vadim va rămîne fără imunitate

■ *Senatul dezbate astăzi această problemă* ■ *acum este necesar doar votul majorității, nu cel de două treimi* ■

Imunitatea parlamentară a senatorului PRM *Corneliu Vadim Tudor* **(foto)** va putea fi ridicată, în ședința de astăzi, cu votul secret al majorității membrilor Senatului, după ce Hotărîrea de modificare a Regulamentului Senatului a fost publicată în Monitorul Oficial vineri, 19 martie. Aceasta înseamnă, practic, că liderul PRM se poate considera ca fiind deja cu imunitatea ridicată. Senatorii PDSR, care părăsiseră marțea trecută sala de ședințe, au decis ieri să participe la ședință, însă nu au adoptat o poziție unitară în privința votului. Potrivit senatorului PDSR *Ion Predescu*, fiecare senator PDSR va vota *"așa cum îi dictează conștiința"*. Senatorul CV Tudor a anunțat că nu va participa la lucrări. Imunitatea lui CV Tudor poate fi ridicată doar prin votul senatorilor coaliției, fiind necesare numai 72 de voturi "pentru".

ORAȘUL PE O COLOANĂ

Directorul de la "Polirom" a fost ales președintele Casei Sociale de Asigurări de Sănătate

Directorul de la "Polirom", *Adrian Butucă*, a devenit președintele Casei Sociale de Asigurări de Sănătate. ***"Președintele și cei doi vicepreședinți ai Casei de Asigurări de Sănătate (CAS) au fost aleși prin vot secret, avînd fiecare cîte 9 voturi. Practic, toți cei 9 membri ai Consiliului de Administrație au votat "pentru". În mod normal, pentru a fi desemnați, președinții și vicepreședinții au nevoie de peste două treimi din numărul voturilor"***, ne-a declarat ***Gabriel Stovicec***, liderul "Sanitas" - filiala Iași, și vicepreședintele CAS. Reprezentantul Consiliului Județean (CJ), ***Nicolae Ivanciu***, a fost ales vicepreședinte, la fel ca și liderul local al "Sanitas". Prima zi din luna aprilie va reprezenta practic demararea activitații consiliului de administrație, echipă care va coordona activitatea întregului institut. Pînă la amenajarea noului sediu, Casa de Asigurări de Sănătate va funcționa în aceeași clădire cu Direcția de Sănătate Publică. ***"Acest lucru va mai dura doar trei-patru luni, pînă cînd va fi gata sediul din Copou, vizavi de Universitatea "Al.I. Cuza"***. **(Laura HUSARU)**

Reparații la rețeaua electrică de pe strada Sărăriei

Filiala "Conel" Iași anunță că, astăzi, între orele 8 și 14, va fi întreruptă furnizarea energiei electrice pe strada Sărăriei, de la numerele 60 la 80, și pe strada Cerchez. Întreruperea energiei electrice este cauzată de efectuarea unor revizii la rețea.

Mîine este Ziua Mondială de Luptă împotriva Tuberculozei

În fiecare zi, în România, tuberculoza omoară circa 7 persoane, alte 70 îmbolnăvindu-se de boala sărăciei. Tocmai de aceea, de Ziua Mondială de Luptă împotriva Tuberculozei (24 martie), Compartimentul de Promovare a Sănătății din cadrul Direcției de Sănătate Publică organizează o serie de manifestări ce au ca scop informarea și educarea populației, în încercarea de a preveni această maladie. Se vor distribui materiale informative, între care o reeditare a unei benzi desenate realizată de Jup, graficianul "Monitorului", iar posturile locale de televiziune vor difuza clipuri de avertizare asupra pericolelor pe care le prezintă boala. La sediul Direcției de Sănătate Publică se va organiza o conferință de presă pe această temă. Participanții se vor deplasa apoi la Ciurea (locul cu cele mai multe cazuri de TBC din județ) pentru un program de comunicări, ce va fi completat de o evaluare a nivelului de cunoștințe a populației privind prevenția infecției tuberculoase. În plus, ca o noutate, toți deținătorii de computere conectate la Internet vor primi mesaje educaționale prin e-mail, ne-a informat ***dr. Daniel Mardare***, coordonatorul Compartimentului de Promovare a Sănătății. **(Marius ȚUCA)**

Zece mii de ieșeni vor ieși mîine în stradă

■ *aceasta este ultima estimare a liderilor sindicali*

Ultimul mare miting a fost cel organizat de sindicaliștii de la "Tepro", cînd au ieșit în stradă în jur de două mii de oameni

Mitingul de protest de mîine va scoate în stradă - conform estimărilor făcute de organizatori - 10.000 de ieșeni. Hotărîrea de a deschide "ostilitățile" a fost luată de comun acord acum aproape două săptămîni, ca urmare a întîlnirii la București a celor 500 de lideri ai federațiilor afiliate la CNSLR-Frăția, Confederația Sindicatelor Democratice din România (CSDR), Cartel Alfa și Blocul Național Sindical (BNS). Pe lista de revendicări a sindicatelor, un loc central îl ocupă modificarea bugetului de stat, încît să se permită indexarea salariilor, adoptarea legislației privind responsabilitatea ministerială, a funcționarilor publici, a membrilor consiliilor de administrație etc. Se cere schimbarea modului de activitate și funcționare a FPS, modificarea politicii fiscale prin lărgirea bazei de impozitare, diminuarea taxelor și impozitelor, îmbunătățirea modului de colectare a acestora. Un punct important îl reprezintă crearea unui cadru legislativ care să organizeze relațiile de muncă prin înființarea Tribunalelor Muncii, adoptarea Legii Asigurărilor de Risc Profesional și adoptarea unei legi a disponibilizărilor colective pentru toate categoriile de salariați etc. Programul de revendicări cuprinde miting de protest pe 24 martie, grevă de avertisment de două ore pe 19 aprilie și grevă generală pe 26 aprilie. Liderul ieșean al BNS, ***Doru Alexandrescu***, a considerat că ***"s-a convenit pentru prima dată în România să se meargă pe acest calendar comun de revendicări"*** și că dorește să se vadă că sindicaliștii ieșeni știu să manifeste pașnic pentru drepturile lor. **(Ioan MILICĂ)**

Proces cu potcoave de cai morți

■ *un armăsar nărăvaș din comuna Țibana l-a lovit cu copitele pe un alt cal, aflat la păscut pe același imaș* ■ *datorită loviturii primite, ultimul cal a trebuit să fie împușcat, iar acum stăpînul animalului mort vrea 5 milioane de lei despăgubiri de la proprietarul armăsarului "nervos"* ■

Două avocate au fost adversare ieri într-un proces în care se mută doar doi cai: unul mort și unul viu. De nărăvaș ce-a fost, calul lui ***Daniel Cătălin Povea*** a lovit calul (actualmente mort) al lui ***Ion Crețu***. Atît stăpînii cît și caii sînt născuți în Țibana, județul Iași. Cei doi cai au fost priponiți pe imașul satului, loc unde armăsarul lui Daniel Cătălin Povea i-a tras o lovitură puternică, cu una din copitele din spate, celuilalt bidiviu. În urma impactului dintre cei doi cai, piciorul calului lui Ion Crețu a fost fracturat. Pentru că este extrem de dificil să pui atele și bandaje unui cal, după cum a declarat una dintre avocate, calul faultat a fost împușcat în cap pentru a i se alina durerea. La fața locului a sosit în trombă și Poliția, care a stabilit că stăpînul calului năbădăios va fi urmărit penal, pentru abuz de încredere.

După ce s-au judecat două termene în acest proces, avocatele au reușit să mute caii dintr-un proces penal într-unul civil. Ieri, la Judecătoria ieșeană, Ion Crețu, stăpînul calului mort, a cerut despăgubiri de 5 milioane, dar avocata lui Daniel Cătălin Povea, apărătoarea stăpînului armăsarului, ne-a declarat: ***"Nu înțeleg de ce vrea 5 milioane de lei. Dacă tot l-a împușcat în cap, putea să-i valorifice pielea și carnea, că doar nu a murit singur"***. **(Olivia MOCĂNAȘU)**

Poliția n-a dat încă de urma hoților de la "Tepro"

Conducerea firmei ieșene "Tepro", împreună cu ofițeri de Poliție, a efectuat ieri inventarul bunurilor din birourile firmei, sparte de indivizi necunoscuți în noaptea de vineri spre sîmbătă. ***"Nu s-au atins de documente. Nu lipsește nici o hîrtie oficială. Toți salariații și-au făcut inventarul prin birouri și nu s-a constatat lipsa vreunui act"***, ne-a declarat ***Gheorghe Dobrișan***, director de management la "Tepro". ***"Nu vom ști cu precizie ce i-a determinat pe hoți să comită această acțiune sau cine i-a pus, decît după ce aceștia vor fi prinși. Pentru mine este cert că ei nu au căutat decît bani, și scenariile de spionaj economic făcute de unii nu sînt reale"***, a adăugat Gheorghe Dobrișan. Sîmbătă noaptea, aproape toate birourile din clădirea cu 5 nivele ce adăpostește sediul administrației firmei ieșene "Tepro" au fost sparte. Infractorii au tăiat plasa unui gard și după ce au intrat în curte au escaladat scara de incendiu a clădirii administrative. Printr-un geam de la etaj au pătruns în clădire și au spart ușile de la toate birourile, inclusiv camera femeii de serviciu. Toate birourile directorilor, inclusiv cel al reprezentantului firmei cehe, acționarul majoritar al firmei, au fost sparte. Hoții au forțat fișetele din birouri cu ranga, au rupt foarte multe acte întîlnite în cale și toate pachetele în care bănuiau că ar putea găsi bani. Conducerea "Tepro" a reclamat la Poliție furtul unei videocamere, al unui videocasetofon și a aproximativ 1000 de dolari, valoarea totală a prejudiciului fiind estimată la 25 de milioane de lei. ***"În afară de bani, aparatură video și cîteva obiecte nu s-a reclamat la Poliție dispariția unor acte sau alte documente oficiale ale firmei"***, ne-a declarat ***col. Gheorghe Grigoriu***, șeful Poliției Municipiului.

Spargerea a pus capac la tensiunile din fabrică

Spargerea birourilor de la "Tepro" nu face decît să arunce gaz peste un foc. Sindicatele acuză conducerea că după preluarea firmei de un investitor ceh, "Tepro" a ajuns, din primul exportator al județului, o fabrică de șomeri.

Cumpărarea pachetului majoritar de acțiuni de la "Tepro" de către "Zelezarny Veseli", firmă producătoare de țevi și profile metalice, ca și "Tepro", a fost considerată privatizarea anului 1998 în județul Iași. Motivele acestei clasări au fost atît prețul oferit, de 3 milioane dolari pentru 50,99% din acțiunile firmei și 5 milioane dolari în investiții, cît și faptul că firma cehă a fost primul investitor străin venit în județ care plătit intergal pachetul de acțiuni al statului. Totuși, după acest prim pas pozitiv, efectele investiției străine n-au fost prea favorabile: jumătate din salariații firmei vor începe din acest an să mănînce pîine de șomer, în fabrică urmînd să rămînă doar 1.422 de salariați. Aceste măsuri extrem de dure au agitat spiritele printre muncitorii de la "Tepro". Un prim pas a fost schimbarea liderilor de sindicat, pe care conducerea firmei nu o acceptă încă, și unul din cele mai mari mitinguri din ultimii ani, organizat pe data de 4 martie. În plus, unul din juriștii firmei, ***Toader Pica***, a lansat acuzații la adresa conducerii firmei, apreciind că aceștia sînt responsabili pentru contracte din care firma a pierdut peste 20 miliarde lei. **(V. E., C. S.)**

Despăgubiri pentru aparatele stricate din vina "Conel"

Pentru aparatele electronice care se vor strica din cauza variațiilor de tensiune a curentului electric vom putea fi despăgubiți de "Conel". Această reglementare va fi cuprinsă în noul contract ce se va încheia de săptămîna viitoare între Compania Națională de Electricitate ("Conel") și populatie. ***Ioan Ciutea***, directorul "Conel", filiala Iași, a declarat că în această săptămînă va fi pus la punct un nou contract între abonații particulari și companie. La baza contractului, spune șeful "Conel", au stat sugestiile venite din partea directorilor de filiale din țară, definitivarea noilor contracte fiind prevăzută pentru această săptămînă. ***"Din această săptămînă, vom începe să încheiem contracte între noi și populație. În acest contract va fi stipulat foarte clar că, dacă din vina furnizorului, în speță a "Conel", aparatele electrocasnice ale populației se strică, noi vom avea responsabilitatea să-i despăgubim pe cei afectați"***, a declarat Ioan Ciutea. **(Răzvan MOLDOVEANU)**

De plictiseală, un pușcăriaș a înghițit o bucată de tablă

■ *la externare, el le-a promis medicilor ORL-iști că va reveni*

Dorind să mai iasă puțin în "lume", un pușcăriaș și-a blocat căile digestive cu o bucată de tablă lungă de aproximativ 6 cm și groasă de 3 cm. Unul din capetele bucății metalice era încovoiat, iar marginile erau extrem de ascuțite. Intenția lui ***Marcel T.*** a fost de a înghiți tabla, numai că aceasta s-a ancorat între faringe și esofag, încăpățînîndu-se să alunece în stomac. Deși deținutul s-a chinuit să o înghită, tabla nu s-a mișcat nici măcar cîtiva milimetri. Din cauza ei, Marcel T. a ajuns în situația de a nu mai putea mînca sau înghiți. Pentru a putea fi salvat, bărbatul (29 ani) a fost adus la Clinica ORL a Spitalului "Sf. Spiridon", unde medicii l-au supus unei intervenții chirurgicale. Marginile tăioase au făcut ca intervenția să fie extrem de meticuloasă, deoarece în momentul extragerii, faringele sau esofagul puteau fi perforate. Cu ajutorul unor pense speciale și a endoscopului (un tub special prevăzut la capăt cu lumină), corpul străin a fost scos din gîtul individului. Pușcăriașul însă nu s-a arătat deloc mulțumit. Se pare că plimbarea la spital l-a încîntat destul de mult. ***"Ne vom mai vedea. Sigur voi mai înghiți cîte ceva"***, i-a asigurat Marcel T. pe medicii ORL-iști. **(Laura HUSARU)**

Deraiere spectaculoasă în Alexandru cel Bun

Continuare din pagina 1A

Acum, circulația tramvaielor se face în sens unic. S-a format un sens giratoriu cu trei macazuri electrice în formă de "X". Ele permit trecerea tramvaielor spre Dacia, Podu Roș, Gara Nicolina sau Gara Iași, trecerea peste macazuri realizîndu-se astfel: pantograful tramvaiului atinge patina care se află pe firul electric aerian și care este situată cu puțin înaintea macazului; patina odată atinsă acționează imediat macazul de la sol, acesta schimbîndu-și sensul.

Ieri, în prima zi de circulație a tramvaielor după regulile de trafic în sens unic impuse recent, s-a petrecut deja o deraiere de tramvai datorată aglomerării circulației. Pe la ora 10:30, tramvaiul 334, cu ruta Dacia - Podu Roș - Țuțora a intrat în sensul giratoriu pentru a se îndrepta către stația Podul de Piatră și apoi spre Podu Roș. Tramvaiul compus din două vagoane s-a apropiat de macazul în formă de "X" aflat vizavi de benzinăria "Shell". Pantograful său a atins patina de pe fir, și macazul s-a schimbat pentru a permite efectuarea sensului giratoriu spre Podu Roș. Primul vagon din cele două a trecut de macaz. Venit din spate, tramvaiul 255 a atins cu pantograful patina de pe firul electric, și macazul s-a schimbat astfel încît să permită trecerea către Gara Iași. Acest lucru s-a întîmplat înainte ca cel de-al doilea vagon al tramvaiului 334 să treacă de macaz. ***"Vagonul s-a înclinat și a revenit înapoi pe linie"***, a afirmat ***Mugurel Apopei*** (27 ani), salariat al firmei "Gelsor", aflat în tramvai la ora accidentului. ***"Eram cam 20-30 de persoane în vagon. Roțile din spate au sărit de pe linie la vreo 3-4 metri"***, ne-a spus și Vasile Ursu (30 ani, șomer), în timp ce-și ținea batista la buza sîngerîndă. Vagonul nu s-a răsturnat numai datorită vitezei reduse a tramvaiului în curbă. ***"Cred că avea maximum 2 km/oră"***, a adaugat alt călător, ***Petru Glodeană*** (52 ani, operator chimist la TEROM), gesticulînd cu mîna zgîriată în cîteva locuri. După ce a venit macaraua, lucrătorii RATC au repus cel de-al doilea vagon pe șine, iar tramvaiul a pornit. ***"Totul a fost din cauza patinelor. Cînd intră cu tramvaiul în zona sensului giratoriu, vatmanul este nevoit să fie atent la traficul rutier foarte intens al mașinilor și nu mai poate aprecia corect distanța pînă la macaz"***, a apreciat macaragiul de pe mașina de intervenție. Remedierea situației a durat cam 40 de minute, timp în care peste 20 de tramvaie de pe traseele 2, 5, 6 și 11 au stat blocate în intersecție.

Petru Gîrlea, manager RATC, nu a considerat acest incident ca fiind unul notabil. El a spus că vatmanii încă nu s-au obișnuit cu noul sistem electronic de schimbare a macazului și că așteaptă concluziile comisiei care investighează accidentul, fără a declara dacă va lua sau nu măsuri de pedepsire a celor vinovați.

Săptămîna trecută un alt tramvai a sărit de pe șine în zona Tîrgu Cucu. Incidentul s-a petrecut în momentul în care vatmanul a încercat să vireze spre stația Pădurii. În fotografie, momentul în care tramvaiul este pus pe șine cu ajutorul unei macarale

Un hoț de mașini s-a refugiat în Liceul "M. Eminescu"

Paznicul Liceului "Mihai Eminescu" a reușit într-o noapte să rețină într-una din clase un individ care încerca să se ascundă după ce a spart un autoturism. În noaptea de 21 martie, ***Petru Sale*** (27 ani), din Iași, vînzător la firma "Griff", amețit de băutură, a intrat într-o curte de pe str. Lascăr Catargi și a spart portbagajul mașinii lui ***Gelu Lupu*** (24 ani). Dorind să plece cît mai repede de la locul faptei, Petru Sale nu a apucat să facă inventarul complet al bunurilor de valoare din mașină și a furat la repezeală doar un ciocan și un bomfaier. Proprietarul autoturismului a auzit zgomotele din curte iar cînd a realizat că mașina i-a fost spartă, a pornind în pas alergător în urmărirea hoțului. Petru Sale a abandonat în fugă ciocanul furat și a intrat disperat în curtea Liceului "M. Eminescu", sperînd că poate scăpa de urmăritor. După ce a spart un geam, hoțul a intrat în clasă și apoi a început să caute disperat prin toată clădirea liceului un loc în care să se poate ascunde. ***Mircea Onofrei***, paznicul liceului, a auzit gălăgia din școală, și bănuind că are de-a face cu un infractor, a plecat și el în căutarea acestuia. Simțind că este încolțit, Petru Sale a început să spargă disperat mai multe uși, sperînd că măcar pe una din ele va reuși să iasă din clădire. După o urmărire de cîteva minute pe holurile școlii, paznicul a reușit în cele din urmă să-l imobilizeze pe Petru Sale care, amețit de băutură, nu a mai nimerit ușa spre ieșire. În ciuda scandalului și dezordinii foarte mari provocate de Petru Sale, pagubele produse de acesta au fost estimate de conducerea liceului la doar 100 de mii de lei. **(V.E.)**

O ieșeancă de 19 ani a fost desemnată lady Diana a Iașului

■ *tînăra a reușit să se claseze pe locul doi la un concurs de sosii*

Continuare din pagina 1A

"Totuși, îmi pare foarte rău după părul meu lung. Mă chinuisem vreo doi ani cu el, ca să-mi crească. La salonul de coafură mi-am zis că dacă nu-mi iese tunsoarea așa cum trebuie, nici nu mai merg la București", a spus tînăra. Dar tunsoarea a ieșit perfect, și joi, ***Gia Nicoleta*** a înfruntat alte 55 de sosii, din toată țara, ale prințesei Diana. Ea a ieșit pe un loc II între o tulceancă și o bucureșteancă. Singura condiție de concurs a fost asemănarea fizică cu celebritatea. ***"Dar eu am citit mult despre Lady Di. Am admirat-o întotdeauna pentru actele ei de caritate și pentru curajul cu care a sfidat Familia Regală"***, a adăugat tînăra. Pentru prestația ei, a primit materiale promoționale de la "Evenimentul zilei", a participat la lansarea cărții ***"Anchetă asupra morții prințesei Diana"***, la o prezentare de modă și la un vernisaj. Dar cel mai important moment a fost cînd reprezentantul renumitei firme "Elite" a întrebat-o dacă nu ar fi interesată de meseria de fotomodel. Ajunsă acasă, "lady Di" a redevenit ieșeanca Gia Nicoleta Ungureanu. Cea care a terminat anul trecut Liceul Sportiv, provine dintr-o familie de oameni simpli și își dorește să intre la Facultatea de Medicină Veterinară. Între timp, tînăra se instruiește pentru a deveni instructor de fitness și așteaptă telefoanele de la firma "Elite".

S.C. METALO-CHIMICE S.A.
Iași, Str. Sf. Lazăr, nr. 4

Vinde din stoc hîrtie igienică
la prețul de **504 lei/buc**
fără TVA,
și diferite sortimente de cuie
la prețul mediu de **4755 lei/kg**
fără TVA

Str. Bucium
Șos. Socola
Pasarela Bucium
Fostul depozit Mobilă Iași, str. Manta Roșie nr. 3
DEPOZIT

Ofertă valabilă pînă la
31 martie 1999

Tel.
032/116162
032/135008

PREȚURI PROMOȚIONALE !

Joi, 25 martie,
Agenția Județeană de Ocupare și Formare Profesională
organizează
BURSA LOCURILOR DE MUNCĂ
ce se va desfășura în sala "Ethos" a Casei Studenților din Iași între orele 9.00 și 15.00.
Acțiunea se adresează atît agenților economici cît și persoanelor interesate în căutarea unui *loc de muncă*.
Doritorii se vor adresa la sediul A.J.O.F.P. Iași din str. G. Ibrăileanu nr. 4 pentru confirmarea participărilor.
Serviciile asigurate sînt gratuite.
Informații la telefon 141794, 114671.

MULTIPRINT
Vinde
COLI DIN ALUMINIU
rezultate în urma procesului tipografic
dimensiuni 605 x 850 x 0,3 mm
Preț: **4.000** lei/buc fără TVA
S.C. Multiprint S.A. - str. Sf. Lazăr 49, Tel: 032-23.00.60, 211.225

HIDROMECANICA S.A.
2200 Brașov, România, B-dul 15 Noiembrie nr. 78
Tel: +40(0)68 134082 Fax: +40(0)68 132252
Cînd toate prețurile cresc, în lunile MARTIE și APRILIE, discounturi de pînă la 10% la piese de schimb pentru autoturisme

Produce și comercializează:
PIESE DE SCHIMB ȘI SUBANSAMBLE pentru:
• Autoturisme • Autocamioane • Tractoare
• Utilaje grele • STALOWA WOLA • FADROMA • TRANSPORT • CONSTRUCȚII

Bethany
Dacă vă gîndiți să adoptați un copil, **Fundația Serviciilor Sociale Bethany** *vă oferă gratuit informațiile, sprijinul și îndrumările necesare pentru realizarea adopției.*
Vă puteți adresa direct la sediul Fundației în Iași, str. 1 Decembrie 1918, nr. 28A, vizavi de Cantina Studențească Tîrgușor - Copou sau la telefoanele 279856, 112784.

SC COMTEX SA Iași
angajează
director administrativ
Doritorii pot depune cerere însoțită de CV la sediul societății din Iași, strada Grigore Ureche nr. 3, bloc Gh. Șonțu.
Relații suplimentare la telefon 214074, 214046.

De ce plătim taxele de anticipație?

■ prin interpretarea unor legi, CONEL și ROMTELECOM storc clienții pînă la ultimul leu ■ de fapt, cele două instituții se împrumută de la populație ■

Consumatorii nu sînt încă apărați față de reglementări unilaterale cum sînt cele referitoare la anticipații. Vor, nu vor, ei trebuie să plătească în avans servicii încă neprestate, cum ar fi un abonament telefonic sau energia electrică neconsumată. La începutul fiecărui an, fiecare familie plătește la principalele servicii, curent electric și telefon, o taxă de anticipație. Aceste taxe percepute de "Conel" și de "Romtelecom" au stîrnit indignarea ieșenilor, care la facturile pe luna ianuarie ale acestui an au văzut o nouă rubrică, "Anticipație".

La Oficiul pentru Protecția Consumatorilor (OPC) vin destul de multe sesizări referitoare la aceste aspecte. ***"Mulți ieșeni dau telefon și ne întreabă, mai mult retoric, de ce li se percep bani în avans pentru servicii neefectuate. Un pensionar mi-a spus că el nu primește pensia în avans ca să aibă cu ce plăti. Noi nu putem da curs acestor sesizări pentru că nu avem o lege specifică pentru această problemă"***, ne-a declarat ***Adrian Stîrcea***, director adjunct al OPC.

Atît reprezentanții "Conel", cît și cei ai "Romtelecom" susțin că aceste taxe de anticipație sînt normale și legale, și se constituie într-o măsură de precauție în cazul în care abonații refuză să plătească. Practic, prin perceperea unei astfel de taxe de anticipație, cele două companii pun la îndoială buna-credință a fiecărui abonat. Ba chiar mai mult, atît "Conel", cît și "Romtelecom" facturează ceva ce nu s-a consumat încă, ieșenii plătind ceva de care nu au beneficiat.

Astfel, la instalarea unui nou post telefonic, beneficiarul va plăti două abonamente, unul corespunzător lunii în curs și unul în avans. ***Vasile Chirilă,*** directorul economic al "Romtelecom" - filiala Iași a declarat că menținerea acestei plăți în avans are avantajul de a proteja "Romtelecom" de consumatorii rău-platnici. ***"La instalarea unui nou post telefonic se plătește în plus încă un abonament pentru ca, în caz că familia respectivă uită sau refuză să plătească telefonul, să nu sistăm imediat serviciul și să beneficieze de o perioadă scurtă de timp de grație. În caz contrar, o parte din cheltuielile pe care ni le datorează se poate anula prin această plată în avans"***, a declarat ***Vasile Chirilă.*** Acesta a adăugat că și în factura pe luna mai a anului în curs, rubrica "Anticipație" se va regăsi din nou. ***"Odată cu scumpirea abonamentului lunar de telefon de la 45.000 lei la 58.000 lei, sîntem și noi nevoiți să aplicăm în factura de telefon corespunzătoare lunii mai o sumă echivalentă cu procentul de majorare astfel încît abonamentul în avans plătit la instalarea postului telefonic să fie readus la prețul de azi"***, a adăugat directorul "Romtelecom". Cu alte cuvinte, de fiecare dată cînd crește prețul abonamentului la telefon, clienții "Romtelecom" vor găsi în facturi rubrica "Anticipație". De această dată, pe lîngă faptul că vom plăti 13.000 de lei în plus pentru majorarea prețului abonamentului, vom mai da "Romtelecom"-ului încă 13.000 de lei ca "anticipație", astfel încît valoarea totală a acestei din urmă taxe să fie echivalentă cu un abonament. De fiecare dată cînd vor apărea modificări de acest gen, "Romtelecom" va avea grijă să ne taxeze corespunzător.

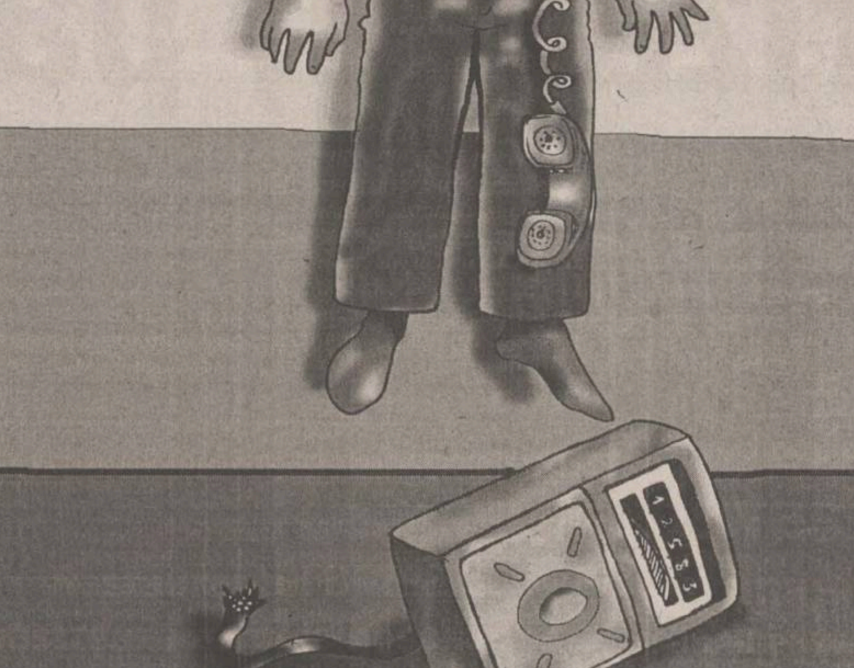

Această "reactualizare" făcută de "Romtelecom" este cel puțin ciudată, pentru că legea prevede că se poate percepe această taxă doar la instalarea postului telefonic.

Plata în anticipație a apărut și pe factura lunii ianuarie pentru energia electrică. ***Ioan Ciutea***, directorul "Conel" Iași, a declarat că această anticipație se percepe o singură dată pe an, în luna ianuarie, și este echivalentă cu media consumului înregistrat pe ultimele 12 luni ale abonatului respectiv. ***"Perceperea acestei taxe în anticipație este reglemetată de Hotărîrea Guvernului României 236/1994, art.100, și ne este necesară pentru a putea achiziționa din timp păcură și a o transforma în energie electrică"***, a declarat Ciutea, care a remarcat că, în momentul în care un abonat renunță la curent electric sau își schimbă domiciliul, această taxă este returnată cu condiția ca plata energiei să fie la zi.

Conducerea "Conel" pare să facă abstracție de faptul că această taxă - potrivit legii - se plătește o singură dată numai la încheierea contractului între furnizor și beneficiar. Articolul 100 din HG 236/94, citat ca argument de directorul "Conel", precizează limpede: ***"La încheierea contractului, consumatorul persoana fizica depune la furnizor contravaloarea consumului prezumat de energie electrica pentru o perioada de 30 de zile, denumita anticipație".*** În schimb, "Conel" percepe această taxă an de an, luînd nejustificat de la fiecare familie sute de mii de lei.

Principala problemă cu care se confruntă consumatorii este lipsa unei legislații coerente și de lipsa unei concurente în domeniu. Deținînd monopolul, cele două instituții își pot permite să-și considere clienții posibili "rău-platnici", percepînd de la toată lumea taxe pentru servicii neefectuate. Este însă posibil ca problema legislației să fie foarte curînd rezolvată. Un proiect de lege privind contractele între furnizor și beneficiar este în discuție la Guvern. Acesta conține și un articol special pentru clauze abuzive care aduc atingere intereselor economice ale consumatorilor. **(Răzvan MOLDOVEANU, Dana PAVEL)**

ORAȘUL PE O COLOANĂ

Astăzi au loc alegerile studențești

Studenții ieșeni de la Universitatea "Al.I.Cuza", Universitatea Tehnică "Gheorghe Asachi" și Universitatea de Arte "George Enescu" își vor alege mîine liderii prin vot secret, liber și uninominal. Ei vor putea merge la urnele ce vor fi amplasate fie în secretariate, fie pe culoarele facultăților, pe parcursul întregii zile. Pentru a înlătura suspiciunile asupra corectitudinii alegerilor, secțiile de votare vor fi atent supravegheate de grupuri de observatori, desemnați tot din rîndurile studenților. Pentru a se face cunoscuți de alegători, candidații la președinția ligilor din universități și pentru Colegiul Reprezentanților au desfășurat o amplă campanie electorală. Pentru funcția de președinte, fiecare universitate are cîte doi candidați: ***Daniel Onișor*** și ***Ștefan Voicu*** de la Universitatea "Al.I.Cuza", Ciprian Brînzilă și ***Ioan Oică*** de la Universitatea Tehnică "Gheorghe Asachi" și ***Marius Adumitroaie*** și ***Marin Manole*** de la Universitatea de Arte "George Enescu". **(Emilia CHISCOP)**

Începe reconstrucția Ateneului din Tătărași

Începute de anul trecut, săpăturile la fundația Ateneului Tătărași au fost reluate în cursul zilei de ieri. Pentru reconstrucția Ateneului Tătărași, municipalitatea intenționează să aloce din bugetul acestui an 3 miliarde lei, sumă suficientă pentru a ajunge la primul nivel al edificiului. Acest proiect a provocat numeroase controverse în rîndul consilierilor locali, unii dintre aceștia fiind de părere că este un proiect mult prea costisitor în condițiile unui buget de austeritate. Pînă la urmă, marea majoritate a consilierilor a consimțit, în luna decembrie, la cuprinderea în bugetul pe acest an a primei etape de finanțare. Lucrările de reconstrucție sînt evaluate în acest moment la 9 miliarde lei, termenul final de execuție fiind anul 2001. Ateneul Tătărași va avea săli de lectură, bibliotecă, sală de cinematograf, sală de spectacole, spații de recreere pentru pensionari.

"În Tătărași nu există nici un fel de obiectiv cultural, deși este un cartier care numără 70.000 de locuitori. Tinerii care locuiesc în această zonă nu au nici un fel de alternative pentru petrecerea timpului liber. Sînt foarte mulți pernsionari care ar dori să citească o carte, o revistă, să joace șah, dar care se pot deplasa cu dificultate în alte zone ale orașului. Dacă există mai multe posibilități de petrecere a timpului liber, se reduce și numărul infracțiunilor în rîndul tinerilor. Din aceste considerente, am considerat că este necesară construcția Ateneului Tătărași", a argumentat viceprimarul Vasile Dumitriu. **(Fănica DUMITRAȘCU)**

Soartă crudă pentru celebrul pian al Filarmonicii

Vestitul pian "Stainway Grand", cumpărat de Consiliul Județean pentu Filarmonica "Moldova" din Iași, nu poate fi încă folosit. Guvernul a informat, ieri, Prefectura Iași că nu va excepta Consiliul Județean de la plata taxelor vamale pentru aducerea pianului din Germania în țară. Valoarea pianului se ridică la 8 miliarde lei, iar taxele vamale depășesc 350 milioane lei. Pianul se află în sediul filarmonicii ieșene, însă va rămîne sigilat pînă cînd Consiliul va avea banii necesari pentru a plăti taxele vamale pentru valorosul instrument. Deși Prefectura și Consiliul Județean Iași au încercat să promoveze o hotărîre de guvern pentru a nu mai achita acești bani, această mișcare s-a dovedit a fi o pierdere de vreme. Răspunsul Guvernului a fost alambicat, plin de citate privind legile țării cu privire la taxele vamale, din care a reieșit clar că nu are nici un sens să se mai promoveze de azi înainte astfel de idei. ***"Cererea unor astfel de excepții duc în final la un tarif vamal inoperant cu efecte negative asupra veniturilor statului."*** Prefectul ***Florin Vitan*** s-a abținut de la orice comentarii privind pianul "Stainway Grant", unic în țară, dar nefolosit. **(Liviu MĂGURIANU)**

"S-a ajuns la o mentalitate de tip fascist în îngrijirea copiilor"

■ crede Ioan Serbina, fostul președinte al Comisiei pentru Protecția Copilului

Copiii internați în centrele de plasament din Iași trăiesc doar datorită celor 40 de porci donați de consiliile locale din județ. Direcția Generală de Protecție a Drepturilor Copilului (DGPDG) nu mai are în acest moment nici o sursă de redresare financiară. După ce s-a retras din funcția de președinte al Comisiei pentru Protecția Copilului, ***Ioan Serbina* (foto)**, secretarul Consiliului Județean, a avertizat că toți copiii asistați social din județul Iași sînt în pericolul de a deveni copii ai străzii. Serbina a declarat ieri că, în condițiile în care bugetul minim pentru DGPDC este de 60 miliarde lei, iar Guvernul alocă doar un singur miliard, nu se mai poate pune în discuție asistarea celor peste 5.000 de copii aflați în situație de risc. ***"Cu toate că am redus, de la 90 de miliarde la 60 de miliarde, necesarul pentru protecția copilului, Guvernul ne dă în scîrbă un miliard. Cred că, în scurt timp, Direcția va fi transformată într-un simplu Serviciu, pentru că acest miliard nu ajunge decît pentru o mînă de oameni"***, a spus Serbina. Suma ce va fi alocată pentru protecția copiilor din județul Iași este extrem de mică, dacă se are în vedere că DGPDC a cheltuit în 1998 pentru copii din centrele de plasament peste 40 de miliarde lei. Transformarea Direcției în Serviciu ar însemna, pe lîngă reduceri masive de personal, și oprirea oricărui sprijin real, atît pentru cei peste 2.200 de copii instituționalizați, cît și pentru cei 3.000 de copii asistați social de DGPDC. Cu numai cîteva zile în urmă, președintele CJ, ***Vladimir Tănăsoiu,*** îl învinuia pe ministrul de Finanțe, Decebal Traian Remeș, că și-a bătut joc de conducerea județului Iași. ***"Ministrul de Finanțe ne-a mințit cu nerușinare că va acorda Direcției de Protecție a Copilului din Iași suma de 85 miliarde lei. Ne-a mințit în față numai pentru a scăpa de noi. Tot ce a spus a fost o poveste frumoasă"***, remarca ofensat Vladimir Tănăsoiu. Situația la DGPDC se agravează pe zi ce trece, iar faptul că, de pe 11 martie, o mare parte din salariații instituției nu și-a primit salariile creează o stare de spirit cel puțin tensionată. ***"Noi nu am creat DGPDC pentru a interna copii într-un lagăr de concentrare cu un paznic la poartă care să-i spună să facă gimnastică dimineața și seara și un om care să le dea un castron de fasole. Sistemul de reformă din Iași s-a prăbușit total. S-a ajuns la o mentalitate de tip fascist în îngrijirea copiilor, de tip lagăr. Poveștile spuse în simpozioane, lacrimile de crocodil căzute din diverși cercei sau ochi ai oamenilor sînt povești"***, a răbufnit Ioan Serbina.

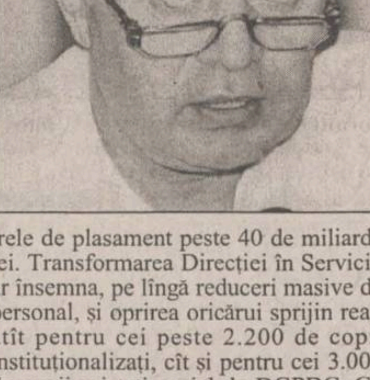

Dacă, pînă în prezent, Direcția a reușit să plaseze în familii peste 600 de copii, în acest an există posibilitatea ca un număr cu mult mai mare de copiii instituționalizați să se trezească în stradă. Singurele instituții care contribuie gratuit cu alimente pentru mîncarea de zi cu zi a copiilor din centrele de plasament sînt consiliile locale din județul Iași. **(Liviu MĂGURIANU)**

Calamitățile au sărăcit județul cu 33 miliarde de lei

33 miliarde lei este suma rezultată dintr-o primă estimare a pagubelor produse de calamități în județul Iași. Evaluarea a fost realizată de către Comisariatul Tehnic de Apărare Împotriva Dezastrelor și va continua și zilele următoare. Pe primul loc în ceea ce privește pagubele din județ se află drumurile, a căror reparații au fost apreciate la 26 de miliarde lei. Comunele unde au fost înregistrate cele mai mari pierderi au fost Sinești, cu 25 de gospodării avariate și pagube de 2,725 miliarde lei, Valea Seacă unde au fost inundate 34 ha de teren evaluate la 2,7 miliarde lei și Brăești. În această comună au fost distruse 26 de case, valoarea acestora ridicîndu-se la 2,2 miliarde lei. La Bîrnova, unde 18 familii au rămas pe drumuri, pagubele au fost estimate, pînă în prezent, la 527 milioane lei. La Andrieșeni au fost afectate importante culturi de grîu și porumb, evaluate la 303 milioane lei. Prefectul ***Florin Vitan*** a primit ieri o confirmare de la Guvern - după evaluarea tuturor pagubelor de pe raza județului, familiile sinistrate vor fi despăgubite. **(Liviu MAGURIANU)**

Unii dintre sinistrați, care nu apucaseră să-și termine casele, le-au dezmembrat bucată cu bucată pentru a refolosi materialele de construcție

Biletele RATC se vor scumpi numai cu învoire de la Guvern

■ directorul regiei a obținut aprobarea Oficiului Concurenței pentru creșterea prețului de la 3.000 de lei la 3.200, dar trebuie să convingă și Ministerul Finanțelor

Biletele de tramvai se vor scumpi cu două sute de lei în maximum două săptămîni. Pentru ca RATC Iași să poată majora prețul unui bilet cu două călătorii pe mijloacele de transport în comun e nevoie de o hotărîre a Guvernului României. ***Petru Gîrlea***, managerul RATC, va pleca miercuri la București cu documentația necesară, care să stea la baza hotărîrii de Guvern ce va aduce majorarea tarifului unui bilet de la 3.000 lei la 3.200 lei.

Săptămîna trecută, Petru Gîrlea a fost la București pentru a solicita Oficiului Concurenței această majorare de tarif. El a afirmat că poate recurge la această majorare în cazuri excepționale, cum ar fi restructurarea RATC. ***"Am primit avizul favorabil al Oficiului Concurenței, care a înțeles necesitatea acestei măriri de preț; și ca atare, următorul pas este emiterea de către Guvern a unei hotărîri care să ne dea acest drept"***, a declarat directorul RATC. Acesta a adăugat că, în comparație cu celelalte mari orașe ale țării, intenția RATC de scumpire a biletelor cu 200 de lei nu este exagerată. ***"În toate orașele mari ale țării prețul unui bilet cu o singură călătorie la transportul în comun este de 1.600 de lei, adică exact cît vrem să impunem și noi"***, a spus Petru Gîrlea. **(Răzvan MOLDOVEANU)**

Absolvenții de gimnaziu nu vor avea probleme să-și găsească un loc în clasa a IX-a

■ peste 11.000 de locuri îi așteaptă în următorul an școlar pe elevii de clasa a VIII-a care vor trece examenul de capacitate

Anul acesta, Inspectoratul Școlar Județean a oferit absolvenților de clasa a VIII-a peste 11.100 de locuri în clasa a IX-a. Potrivit declarațiilor ***prof. Camelia Gavrilă,*** inspector școlar general, fiecărui absolvent de gimnaziu trebuie să i se ofere șansa de a-și continua studiile. ***"Fiecare își poate găsi locul într-o formă adecvată de învățămînt, în funcție de posibilități. Vor fi 5275 de locuri pentru clasa a IX-a de liceu, la zi, 75 la seral și fără frecvență, 4700 de locuri la școala profesională și aproximativ 1000 la școlile complementare, de ucenici***", a precizat prof. Camelia Gavrilă. Ea a mai adăugat că Ministerul Educației Naționale a aprobat această cifră de școlarizare pentru anul 1999 - 2000, dar rămîne ca Inspectoratul Școlar Județean să decidă cum va împărți aceste locuri pe profile și specializări. Astfel, conducerea ISJ intenționează să nu acorde multe locuri profilurilor de la liceele industriale care nu se mai regăsesc, ca meserii, pe piața muncii. ***"MEN ne-a recomandat că școlarizăm elevii în meserii orientate spre industria mică și prestările de servicii. Și în măsura în care unii agenți economici vor solicita înființarea unor clase pe care să le susțină financiar, prin contract, vom fi de acord cu această inițiativă"***, a mai afirmat prof. Camelia Gavrilă. De amintit că după cele trei examene de admitere din vara-toamna anului 1998, aproape 20 de clase de liceu și școală profesională au rămas fără elevi la începutul anului școlar. **(Alina TIȚEI)**

După fiecare zi de vineri, funcționarii Primăriei sînt mai deștepți

Funcționarii Primăriei au fost obligați de primarul ***Constantin Simirad*** să participe la cursuri de cultură generală, în fiecare zi de vineri. Durata cursurilor este de maxim două ore, fiind predate de ***prof. univ. Gheorghe Macarie*** de la Facultatea de Litere și ***prof. univ. Ioan Caproșu***, de la Facultatea de Istorie. Seminariile la care participă funcționarii Primăriei se vor referi la cultura și civilizația orașului și a marilor personalități ieșene.

Primul curs a avut loc săptămîna trecută, primarul Constantin Simirad observînd că unii dintre funcționarii mai în vîrstă căscau cam des, neacordînd acestor cursuri o foarte mare atenție. ***"Sper să le prindă bine celor mai tineri, care au nevoie de aceste cunoștințe***", este de părere primarul.

Programul inițiat de Constantin Simirad face parte dintr-un plan mai amplu de perfecționare a funcționarilor. Nu demult, primarul a supus toți angajații din subordine la teste de cunoștințe juridice cu care operează în timpul orelor de serviciu. În funcție de rezultatele acestora, funcționarii vor primi salarii, vor fi promovați sau retrogradați. Pînă acum, nu s-au comunicat rezultatele testelor. **(Fănica DUMITRAȘCU)**

COMPLEX HOTELIER UNIREA
își anunță clienții fideli că
Restaurantul UNIREA își păstrează tarifele neschimbate
Puteți veni cu încredere la noi!

Sunteți distribuitor sau angrosist de pește congelat?
Doriți calitate la cel mai bun preț?
Dacă da, alegeți **DPI** care vă oferă
peste 30 de sortimente de:
MACROU, STAVRID, CALCAN,
COD ALB, MERLUCIUS,
CARACATIȚĂ, CREVEȚI, FILEURI, ETC

DANUBE PHOENICIAN INTERFOOD SRL
DPI
Bd. Unirii nr. 7 bl.1C, sc. 2, ap.31, sector 5,
București
Tel: 250.80.07 Fax: 250.87.82

Investiți în calitate
Investiți în imaginea dumneavoastră
Pentru că încercăm să excludem amatorismul de pe piața producției publicitare și pentru că amatorii au prețuri scăzute, noi vă oferim
profesionalism
la prețurile amatorilor!
✓ firme luminoase
✓ panouri stradale
✓ inscripționări auto și vitrine
✓ bannere
✓ copertine
✓ casete taxi
producție publicitară
METALCO
tel/fax: 032/215480

Monitorul Politic

Bulgarizarea, pas cu pas

Săptămîna trecută, cînd leul începuse s-o ia razna, majoritatea analiștilor au anunțat că bulgarizarea economiei românești este, de acum, o chestiune de zile. După cum s-a dovedit peste cîteva zile, România a scăpat basma curată, cursul dolarului stabilizîndu-se. Dacă la mijloc au fost o serie de chestiuni întîmplătoare sau altele mult mai serioase, cum ar fi structura economiei românești diferită de cea a Bulgariei, încă nu se știe cu siguranță. Cert este că diferențele dintre cele două economii sînt consistente, deși parametrii economici, după care adesea sîntem judecați, se aseamănă.

Necazurile Bulgariei pornesc să se acumuleze încă de la începutul anilor '80, în care țara vecină intrase cu o datorie de 4,8 miliarde de dolari. Serviciul acestei datorii este îngreunat de creșterea ratelor dobînzilor ce a precedat și grăbit criza internațională de plăți a statelor în curs de dezvoltare din 1982. Eforturile de a o plăti, care o duc la un minim de 2 miliarde de dolari în 1983, se dovedesc zadarnice, în 1985 Bulgaria reîncepînd să se împrumute, mai întîi cu 2,1 miliarde de dolari, apoi cu o medie de un miliard pe an, astfel încît zorii din 1990 ai democrației o găsesc cu o datorie externă de 10 miliarde de dolari. Principalul motiv pentru care Sofia a fost nevoită să se reîmprumute pe piața internațională după 1985 au fost recoltele slabe, chiar dacă nu a fost recunoscut niciodată în mod oficial acest lucru. Datoria s-a menținut constantă în anii de după 1990, cu mici schimbări de structură: ce era plătit cu o mînă băncilor private – Clubul de la Londra – era împrumutat cu altă mînă de la instituții publice europene sau internaționale: BERD, FMI, Banca Mondială. Cert este că datoria se menține aproximativ constantă, situîndu-se în 1996 la 9,7 miliarde de dolari, echivalentul a nici mai mult nici mai puțin decît 97% din PIB – munca bulgarilor timp de un an fără 11 zile.

Din aceste aproape 10 miliarde de dolari, Bulgaria avea de plătit în 1996 un total de 800 de milioane de dolari către creditorii săi străini, publici și privați. Cu toate că suma de plată era de doar jumătate din rezerva de 1,5 miliarde de dolari pe care BNB o avea la sfîrșitul anului 1995, deja primele luni din 1996 aduc o adiere de îngrijorare la Sofia cu privire la stabilitatea levei și a sistemului financiar bulgar în general. Această îngrijorare folosește sistemului financiar-bancar pentru a transpărea. Cauzele sînt de fapt mult mai adînci, disipate într-un sistem economic care a fost cu atîta grijă "programat" încît de fapt nu face decît să piardă resurse – bani reali - în loc să le creeze. Piața valutară a fost doar bomboana de pe colivă.

Obsesia planificării economiei

Sistemele neo-comuniste din sudul și estul Europei, din care se detașează net Bulgaria și România, s-au bazat în strategiile lor de "dezvoltare" economică pe un soi de adaptare perestroikistă a unor economii de stat, în care industria de stat de mari dimensiuni și mare consumatoare de resurse predomină, la anumite mecanisme din economia de piață. Libertatea contractuală, a concurenței și autonomia de gestiune a firmelor de stat, devenite S.A-uri, sînt dublate de obsesia guvernanților de a dirija, de a programa rezultatul activității economice, de a stabili pe hîrtie care sînt avantajele la export ale țării și, acolo unde nu sînt interesați direct sau obligați să privatizeze, să "restructureze" întreprinderile proprietate publică. Pentru a putea satisface aceste obsesii, care dacă ar fi avut vreo șansă să devină realitate comunismul nu ar mai fi trebuit să cadă, guvernele au nevoie de bani. Bani pentru subvenții, restructurare, prime, contracte guvernamentale și alte scamatorii prin care un sistem de relații economice care îi susține la putere și le îmbogățește camarila se perpetuează. Acești bani sînt procurați pe două căi: prin deficite bugetare largi, respectiv prin dirijarea resurselor din sistemul bancar. Mecanismul deficitului bugetar este destul de cunoscut: statul cheltuiește mai mult decît strînge prin taxe și impozite și trebuie să se împrumute. Dacă se împrumută de la bănci, folosește pînă la urmă tot banii populației, iar dacă se împrumută direct de la banca națională înseamnă că tipărește monedă fără nici o valoare, care se anulează singură prin creșterea prețurilor: inflație. Bulgarii le-au făcut pe amîndouă. Cu adevărat perversă însă este manipularea sistemului bancar.

Cum de două ori unu poate face, la comandă, zero

În linii mari, lucrurile se petrec astfel: populația își depune banii în bănci. Conform unei mentalități de care nici noi nu sîntem deloc străini, dacă o bancă e de stat, ea pare cu atît mai sigură, beneficiind aproape automat de garanții. Deci, o bună parte din resursele disponibile la un moment dat în economie ajunge în băncile statului. O bancă normală dă banii astfel strînși cu împrumut unor firme, care, dezvoltîndu-și afacerile, îi returnează și plătesc o dobîndă. O bancă de stat din Bulgaria sau România, pînă în 1996, îi dădea deseori sub formă de credit unor întreprinderi care, "restructurîndu-se" de zor, îi pierdeau; sau erau pierduți cu bună știință pentru subvenționarea diferitelor prețuri la produse agricole, energie ș.a.m.d. O bancă normală multiplică banii: o aceeași leva sau un același leu există concomitent în două locuri - în contul celui care l-a depus la bancă și care poate dispune de el oricînd, dar și în contul omului de afaceri care l-a luat cu împrumut și îl folosește în afacerea sa. Dacă pentru primul banul e rezultat dintr-o muncă depusă deja, pentru al doilea, banul are doar o valoare viitoare – el, prin munca sa, îl va produce-, iar banca, avînd încredere în calitatea acestei munci, face ca întreprinzătorul să poată folosi în prezent acești bani viitori. Astfel, rezultatele trecutului contribuie în permanență la construirea viitorului economic, existența celor două forme de avere în aceeași unitate monetară dînd o senzație de prosperitate ce se construiește. Tocmai pe această senzație de prosperitate a mizat guvernul socialist al lui Jan Videnov în Bulgaria pînă la sfîrșitul lui 1996, la fel cum a făcut-o de altfel, și o amintește mereu, ca pe un titlu de glorie și guvernul român condus de Nicolae Văcăroiu. Prin diverse mecanisme, de la telefonul imperativ la legislația care cere băncilor garanții mai ales fizice în defavoarea celor de performanță economică sau protejează pe datornici în defavoarea creditorilor, banii băncilor s-au revărsat asupra industriei nerentabile a statului. "Lovitura", chiar dacă desconsiderînd total viitorul, a fost dublă: pe de o parte, industria, fie și pe stoc, funcționa, se păstrau locurile de muncă, se plăteau salarii – chiar dacă din banii depuși în bănci de salariații statului înșiși-, iar pe de alta, uimind și pe străini, senzația de bunăstare părea să sugereze că reforma graduală cu pacea, liniștea și stabilitatea ei etc. este într-adevăr o alternativă viabilă, care trebuie susținută politic. Pe cînd, în realitate, în spatele cortinei și fără a fi conștienți, bulgarii, ca și românii, își consumau propria substanță. Banii din bănci nu numai că nu existau de două ori, în cele două forme, ci, pierduți fiind în vestitele găuri negre, nu mai existau în nici un fel. În loc să îi multiplice, băncile îi desființau. O aceeași leva, în loc să circule ca două leva, dispărea. Doi ori unu făceau deja zero. Acest zero, această dispariție de resurse din sistemul bancar, prin natura lucrurilor constatabilă mai degrabă brusc, a constituit nucleul crizei bulgare, la fel cum a făcut-o cu criza asiatică, japoneză sau coreeană și cum ar putea-o face din nou cu o criză românească.

Ce spuneau cifrele

"Între 1992 și 1994, 5500 de întreprinderi de stat au acumulat pierderi ridicîndu-se la 21% din produsul intern brut al Bulgariei", constata ***Alberto Moussalem***, reprezentant al Băncii Mondiale pentru această țară. În 1994, 88% din aceste pierderi se concentrau în "portofoliul" a doar 75 de întreprinderi de stat. Situatia a rămas în linii mari aceeași pînă în 1996, anul care a marcat intrarea în criza generală din ianuarie-februarie 1997. Abia în septembrie 1996, în disperare de cauză, după ce valul de instabilitate se declanșase de 8-9 luni, guvernul bulgar anunța o accelerare a programului de privatizare, urmînd să vîndă 18 dintre cele mai mari și valoroase întreprinderi ale sale, "bijuteriile coroanei". Planul însă eșuează, doar o firmă, Sodi, din Devnya, fiind vîndută. Privatizarea a avut un astfel de ritm, încît la sfîrșitul anului 1997, cînd începuse deja refacerea, doar 19% din activele statului fuseseră privatizate, dintre care numai 9% contra bani gheață și 10% printr-un program de privatizare în masă, prin cupoane. Dacă ținem cont și de faptul că, după cum declară Chaika Christova, analist economic al cotidianului Pari, ***"privatizarea în 1996 a fost cel mai mare insucces al cabinetului socialist în domeniul economic (deși au fost plănuite două, doar o serie de licitații pentru privatizare au fost organizate, și aceasta înaintea Crăciunului), sub 5% din activele statului au fost vîndute contra bani lichizi, comparativ cu 25%, cît stabilisem cu FMI"***, ne putem închipui cum arăta economia bulgară la începutul anului 1996 - puternic îndatorată, cu o privatizare cuprinzînd doar în jur de 10% din totalul proprietăților statului, cu un sistem bancar ce măcinase mare parte din banii ce-i fuseseră încredințați și o populație pe punctul de a intra în panică. Urmările nu s-au lăsat așteptate.

Mecanismul crizei

De obicei, o criză financiară începe, - chiar dacă fără a cunoaște cel mai adesea cauza cu adevărat inițială: cine a făcut primul atac speculativ, sau cine a început să vîndă masiv un activ - fie plecînd de la piața valutară și valoarea monedei naționale, fie de la o încetare de plăți în sistemul bancar, cele două valuri apoi compunîndu-se și alimentîndu-se reciproc. Bulgaria a fost un caz oarecum particular, pentru că nu se poate spune cu exactitate de unde a început declinul. Piața valutară era într-adevăr slăbită de perspectiva plății datoriei externe, dar totuși rezerva era dublul datoriei. Sistemul bancar era slăbit, însă ar fi putut evita sau amîna criza dacă leva nu ar fi început să se devalorizeze puternic. Cert este că dacă în toamna lui 1995 rezerva valutară a Bulgariei se ridica la 1,5 miliarde de dolari, la data de 2 februarie 1996 însă, datorită intervențiilor repetate ale Băncii Naționale pentru a susține leva, aceasta scăzuse cu 30%, la 1 miliard de dolari. Aproximativ 100 de milioane de dolari fuseseră ofertați de către BNB, lunar, în această perioadă, pentru a stăpîni scăderea levei. Cererea de valută a populației care începe să-și retragă în număr tot mai mare banii în leva din bănci și să-i preschimbe în dolari este principalul artizan al acestei situații.

Analiștii estimau în februarie 1996 că ***"cele 800 de milioane de dolari pe care trebuie să-i plătim creditorilor din străinătate precum și intervențiile pe piața valutară ale băncii centrale riscă să ne lase fără nici un dolar în rezerva statului"***. La începutul anului încă mai erau speranțe că ***"s-ar putea să ne descurcăm fără intrări de noi fonduri din străinătate și în 1996, dar spre sfîrșitul anului seifurile vor fi goale"***. Nu s-au descurcat. Cererea mare de valută ducea pe de o parte cursul levei în sus și împuțina pe de alta rezerva de valută a BNB. Rezerva diminuată încuraja speculațiile și leva era din nou aruncată în jos. Pe parcurs, văzînd că investiția în valută e profitabilă și situația băncilor nu se clarifică, populația a devenit și mai tentată să își investească economiile în dolari. Inflația care se declanșase pentru că guvernul nu a acceptat să-și diminueze cheltuielile nu a făcut decît să sporească starea de spirit pro-dolarizare. La fel și fiecare tranșă plătită - cu sfințenie - în contul datoriei externe. Cînd BNB a început să refinanțeze masiv băncile – să le dea bani pentru a-și plăti obligațiile – cercul vicios al crizei se declanșase deja: bani retrași din bănci – devalorizare a levei – emitere de noi bani pentru bănci și guvern – inflație - nouă devalorizare, indiferent de creșterea ratei dobînzii ș.a.m.d.

Președintele bulgar, Petăr Stoianov, și omologul său român, Emil Constantinescu, s-au întîlnit de mai multe ori în ultimii doi ani, pentru a-și împărtăși din experiența recesiunii economice

Ce-au făcut guvernul și banca centrală?

Păi, ce n-au făcut. De pildă, ***"directorii companiilor de stat au fost instruiți să acționeze împotriva băncilor private; ei sînt forțați să-și mute conturile de la bănci private la băncile statului; întreprinderilor li se dă ordin să nu-și plătească datoriile contractate de la băncile private; în loc să întărească economia de piață, statul revine la funcțiile sale intervenționiste"***. ("Pari", februarie 1996)

La 25 februarie, consiliul de administrație al BNB lua decizia de a ***"garanta pînă la nivelul maxim toate depozitele cetățenilor, indiferent de dificultățile pe care sistemul bancar le întîmpină în această perioadă"***. Decizia venea în contradicție cu existența unui sistem de garantare limitată a depozitelor populației, cu 100% pînă la 50.000 de leva și 80% pînă la 100.000 de leva. Măsura era totuși menită să întărească încrederea populației în sistemul bancar. Ceea ce nu-l împiedică pe unul din membrii consiliului de administrație al BNB să constate, pe 6 martie, că ***"ne luptăm din greu să-i oprim pe oameni să fugă să cumpere dolari – acesta este cel mai periculos lucru acum. Deja asistăm la primele simptome ale unei astfel de tendințe. Publicul întoarce spatele instituțiilor financiare, pentru că nu mai are încredere în ele"***. Se pune întrebarea dacă publicului i-a crescut încrederea după ce a ascultat această declarație. Cu atît mai mult cînd afla, mai tîrziu, pe 6 mai, că rezervele valutare ale statului s-au redus la 670 de milioane de dolari.

La 20 martie, BNB lasă băncile să folosească 2 miliarde de leva (20 milioane de dolari) din rezerva oficială pentru a-și onora plățile. Se întredeschid deci porțile hiperinflației. Pentru a se deschide cu prisosință la sfîrșitul aceleiași luni, cînd BNB, fără a se mai împiedica de intermedierea băncilor, împrumută Ministerul de Finanțe direct cu 4 miliarde de leva. Deja începe emisiunea monetară fără acoperire. La 10 mai, cînd leva atingea un nivel de 135 la dolar, panica se transformă deja în isterie, cu toate că vecinii noștri ***"nu văzuseră încă nimic"***. Guvernatorul BNB face ceea ce prin natura meseriei sale de căpitan al finanțelor nu ar fi trebuit să facă vreodată: ***"S-ar putea să luăm decizia de a interveni la un anume punct, dar posibilitățile noastre de a face astfel nu mai sînt nici pe departe atît de mari precum fuseseră odată"***. Un manual de finanțe ar încerca să demonstreze că această afirmație a costat Bulgaria cel puțin cîteva zeci de milioane de dolari. Un reprezentant al unei bănci comerciale s-a dovedit mult mai pesimist: în cazul în care Bulgaria ar reuși să găsească rapid o sursă externă de finanțare, ***"aceasta ar fi de ajuns doar pentru a plăti taxa de stingere a luminii după ce colapsul Bulgariei este anunțat lumii"***.

Întîmplarea a făcut și ca primul ministru Videnov să aibă consilier un mare om de știință, care să facă declarații liniștitoare - el cerea de pildă populației ***"să reziste tentației ratelor înalte ale dobînzii plătite de unele bănci"*** pe care le compară cu jocurile piramidale. Altfel spus, exact de ce era nevoie: îndemna populația să cumpere dolari. Aceeași persoană, cîteva luni mai tîrziu era convinsă că Bulgaria avea de a face cu o criză practic instrumentată de mass media.

Cum se vedea FMI din Bulgaria

După negocieri intense, un al patrulea acord stand-by cu FMI este încheiat în iulie 1996. Era un acord pentru douăzeci de luni, pentru un total de 585 de milioane de dolari. El ar fi acoperit financiar o mare parte din banii pe care Bulgaria îi datora străinătății în 1996 și 1997 și ar fi făcut în plus posibile acorduri cu Banca Mondială, de unde alte cîteva sute de milioane de dolari ar fi venit să susțină economia Bulgariei și leva, prin continuarea acordurilor SAL și FESAL. Prima tranșă, de 116 milioane de dolari, eliberată imediat și folosită la plata tranșei de datorie externă din aceeași lună, s-a dovedit a fi și ultima. Pentru plata celei de a doua tranșe, programată la mijlocul lui septembrie, condițiile impuse de FMI erau lichidarea a 64 de întreprinderi cu mari pierderi și reabilitarea sau lichidarea altor 71, aflate pe așa numita "listă de izolare", precum și privatizarea a 25% din activele statului prin cupoane sau bani lichizi, la licitație. Trei luni după plata primei tranșe, FMI constata însă că reformele erau întîrziate de guvernul socialist al lui Jan Videnov și că nici pe departe condițiile din acord nu fuseseră îndeplinite. Momentul cînd FMI semnalizează, prin întreruperea derulării acordului, BM, BERD ca și celorlalți posibili creditori internaționali – Bulgaria avea de gînd să apeleze la o emisiune de obligațiuni în exterior – că Bulgaria nu este un partener viabil este în mod clar consfințit de evoluțiile ulterioare ca moment al intrării crizei pe o pantă ireversibilă.

Era Fondul atît de rău?

Cazul Bulgariei este unul tipic pentru rolul pozitiv pe care FMI îl poate juca în evitarea sau administrarea unei crize de către o țară. Aceasta tocmai pentru că, dacă în alte țări central și est-europene, printre care și România, în absența unor căderi economice catastrofale, importanța relațiilor cu FMI a putut rămîne cețoasă, în Bulgaria amplitudinea căderii de după ieșirea din scenă a FMI a fost deosebit de mare și clară în cauzele sale.

În primul rînd, s-a văzut cum, fără intervenția artificială a instituțiilor financiare internaționale, rămînînd în brațe cu propria realitate și propriile politici, Bulgaria a alunecat spre haos economic, readeverind proverbul cum că orice pasăre pre limba ei piere. S-a văzut că pierderile din economie sînt reale și deosebit de răzbunătoare. Și, mai cu seamă, că politicile de tip dirijist sînt departe de a face o reformă de succes.

Care a fost filosofia din spatele acțiunilor guvernului de la Sofia?

Ca orice guvern de factură neo-comunistă, a visat să dirijeze de pe hîrtie economia și la fel să rezolve și criza. Atunci cînd băncile au rămas fără bani, BNB le-a finanțat cu sume uriașe pentru Bulgaria, ajungînd la 56 miliarde de leva – 34 de milioane de dolari la cursul mediu al anului 1996-; atunci cînd guvernul nu mai avea bani de cheltuială, vindea bonuri de tezaur băncilor și băncii centrale, astfel încît la sfîrșitul anului numai BNB deținea astfel de bonuri în valoare de 115,5 miliarde de leva, echivalentul a aproximativ 70 de milioane de dolari; peste 100 de milioane de dolari "inventați" și aruncați pe piață doar în 1996; băncile au fost forțate, în răstimpuri, să-și vîndă valuta; unele au fost preluate de BNB – un soi de naționalizare; nucleul de întreprinderi cu pierderi a rămas neatins, ba s-au mai dat și bani în plus pentru minerit; guvernul nu a făcut decît să acopere găuri financiare cu bani fără acoperire, tipăriți de BNB, care au generat alte găuri, în timp ce producția scădea. Ce cerea FMI era tocmai eliminarea acestor practici. Este adevărat că dacă FMI ar fi susținut Bulgaria în 1996, criza ar fi putut fi amînată pe termen scurt sau mediu. Fapt ce nu trebuie nici într-un caz interpretat, așa cum s-a întîmplat în Bulgaria și chiar în România, în sensul că plecarea FMI e cea care a cauzat criza - mai devreme sau mai tîrziu, aceasta, fără măsuri serioase de reformă, ar fi revenit.

Sumbrul an 1996

Retrospectiva anului 1996 arată cît se poate de sumbru pentru vecinii noștri de la sud: o depreciere a levei de la 70.704 la 487.4 la dolar (de 6,89 ori), o creștere a ratei dobînzii de la 34% la 180% după ce a trecut printr-un maxim de 300% care a desființat practic creditarea pentru întreprinderile sănătoase, o inflație de 310% a prețurilor de consum, toate pe fondul unei căderi de 10,9% a produsului intern brut și un deficit al bugetului de stat, sursa principală a inflației, de 11,5% din PIB. Șomajul a crescut de la 11,1% la 12,5% iar numărul băncilor s-a redus cu 13, de la 40 la 27. Dacă în ianuarie salariul mediu era de 109 dolari lunar, în decembrie ajunsese la doar 44 de dolari. Totuși, nimic din toate acestea nu s-a comparat cu primele două luni din 1997. A avut însă loc și un eveniment pozitiv: la 21 decembrie, Guvernul Videnov și-a prezentat demisia, urmînd ca socialiștii să numească un nou premier. În final, la 20 aprilie 1997 au avut loc alegeri anticipate care au adus la putere Uniunea Forțelor Democratice, un fel de CDR bulgăresc.

Ianuarie-februarie 1997

Demonstrații de stradă după modelul Belgradului. ***"Vom bloca întreaga țară"***, declară șeful "comitetului pentru greva politică națională" la începutul lui ianuarie. Căderea după primele două zile de tranzacționare a levei pînă la 700 la dolar. Scumpirea în doar trei zile cu 50% a mîncării, semnalată la 8 ianuarie. Degringoladă politică - președintele Stoianov, proaspăt ales, refuză să-și dea girul pentru instalarea unui nou cabinet socialist. Ianuarie trece în convulsii. Pentru ca la 4 februarie leva să atingă nivelul de 2350-2450 la dolar, iar la 12 februarie 2950 la dolar. Mîncarea devine un lux. Rafinăriile se închid. Transportul public este blocat. Sînt norocoși cei care au rude la țară. 40-50% din consumul total, redus oricum la jumătate, e autoconsum - produse din gospodăria proprie. În februarie, inflația atinge un nivel anual de 3000% - peste 200%. Prețurile la majoritatea produselor sînt afișate în dolari. Firmele aplică strategia "să supraviețuim împreună": angajații pun mînă de la mînă bani și produse de la țară pentru a reuși să răzbată. Altele, ca și gospodăriile de altfel, și-au vîndut inventarul. Altele au fost cumpărate ieftin de partenerii din străinătate. La sfîrșitul lui februarie are loc o veritabilă răscoală. Populația ia cu asalt clădirea Parlamentului. Președintele Stoianov dizolvă legislativul dominat de socialiști, numește un guvern interimar condus de primarul Sofiei, Ștefan Sofianski, și convoacă alegeri anticipate. Noul guvern începe imediat negocieri cu FMI pentru obținerea unui împrumut și o normalizare a relațiilor cu lumea financiară internațională. De asemenea, începe să închidă întreprinderi nerentabile, să restructureze sau să închidă bănci, oprește tipărirea haotică de bani, alcătuiește un buget de austeritate, după puterile reale ale țării.

Revenirea

Climatul economic începe aproape ca prin minune să-și revină. Schimbarea puterii – UDF erau ca și cîștigători în alegeri- aduce populației încredere, element extrem de important într-o economie din zilele noastre, unde sistemul financiar-bancar și monedele naționale nu pot supraviețui sau fi stabile fără așteptări optimiste ale populației. De unde pînă cu cîteva săptămîni în urmă populația fugea de sistemul bancar, cu toate dobînzile sale înalte, pentru simplul fapt că nu mai avea încredere în el, acum dobînzile înalte și siguranța unei administrații serioase a statului o fac să renunțe treptat la valuta deținută pe care o preschimbă în leva. Sistemul bancar reușește, în mod uimitor, să recupereze astfel peste 1 miliard de dolari de la populație, iar cursul levei se stabilizează în jurul valorii de 1500 la dolar. La reechilibrarea pieței valutare contribuie și exporturile care cresc aproape vrînd - nevrînd în urma unei astfel de devalorizări a levei: de 3 ori în 1997 față de 1996, cînd excedentul comercial a fost de aproximativ 200 de milioane de dolari. La 1 iunie, Guvernul Ivan Kostov este oficializat ca guvern al noii coaliții UDF-Partidul Democrat, care încheie un nou acord cu FMI în baza căruia Bulgaria urma să primească un împrumut de 800 de milioane de dolari, iar de la 1 iunie să introducă un consiliu monetar.

Consiliul monetar

La 1 iulie, cu toate că rămîne ca denumire, BNB este practic desființată, fiind înlocuită cu o metodă alternativă de administrare financiară: consiliul monetar. Este o metodă moștenită de la primii teoreticieni monetariști, care presupunea în secolul XIX existența unei cantități de monedă în circulație egală cu cantitatea de aur, iar acum o cantitate de monedă fixă, corespunzînd unei anumite rezerve valutare, în care este oricînd convertibilă. Leva este astfel legată de marca germană la o rată de 1000 la 1, fiind pe deplin convertibilă în moneda germană la acest curs pe care consiliul monetar, condus de FMI, îl garantează și susține. Avantajele consiliului monetar vin din aceea că nu există practic emisiuni de monedă făcute în scopuri de ajustare de către Banca Națională. O bancă nu poate merge să sconteze un credit acordat la banca centrală, fapt pentru care trebuie să își limiteze politica de credit la banii existenți pe piață. În consecință, puterea de cumpărare nu este stimulată prin avans monetar, salariile scad automat cu productivitatea, însă și prețurile sînt stabile. Este un mecanism care limitează mult puterea statului de a conduce o politică monetară independentă - de altfel a fost folosit mult în colonii în secolul acesta-, însă fără îndoială conferă o mare stabilitate sistemului economic.

Prezentul

Nu există un miracol bulgăresc. Vecinii noștri au revenit acum la un salariu mediu de 100 de dolari pe lună, au o inflație apropiată de zero și rate ale dobînzii de 5%. După modelul foarte bine cunoscut la noi, managerii numiți de guvernul UDF se opun acum și fac necazuri în procesul de privatizare. Perspectivele nu sînt nici ele cu mult mai bune, nici mai rele decît înaintea crizei. Doar că sînt la mijloc aproape doi ani de suferință cumplită. Suferință izvorînd din minciună, populism și pretenția abracadabrantă a unui guvern de a putea hrăni un popor, în numele unei false echități, cu hîrtii tipărite în neștire pe post de bani.

Pașii crizei

- Guvernul se decide să susțină cu orice preț industria de stat, pentru asigurarea de locuri de muncă și păstrarea "industrializării națiunii".
- Cînd, spre deosebire de timpurile comuniste, o întreprindere are pierderi, acestea nu mai pot fi acoperite luînd de la altele. De aceea, instinctul îndreaptă puterea spre băncile statului, aparent sigure, care sînt instruite să susțină economia de stat sau anumite prețuri electorale.
- Banii băncilor, deci și ai populației, sînt pierduți de economia falimentară, care pare în schimb că "mișcă".
- La un moment dat, apare un sentiment de insecuritate - populația își retrage banii din bănci și cumpără valută.
- Moneda națională se devalorizează, rezerva valutară scade, cu atît mai mult dacă există rate scadente ale datoriei externe.
- Dacă panica nu este stopată la timp, populația își pierde încrederea în sistemul bancar, pe care îl ocolește, economia se dolarizează, iar guvernul, dacă nu demisionează, sau banca centrală este nevoit(ă) să tipărească monedă pentru a ajuta băncile să-și facă plățile și să acopere creșterile de cheltuieli generate de inflație.
- Nivelul de trai scade odată cu PIB, șomajul crește, firmele mici falimentează, inflația îi atacă mai ales pe cei cu venituri fixe.
- Măsurile de oprire a crizei sînt atît de dureroase, încît este puțin probabil ca un același guvern să aibă voința și credibilitatea de a le lua; cel mai probabil, el cade.

Pagină realizată de Sorin MOISĂ

Citiți în numărul de mîine un material comparativ despre starea economică a Bulgariei de atunci și a României de acum

Monitorul Financiar

NOUTĂȚILE ECONOMICE

Prețurile la carburanți rămîn neschimbate

SNP Petrom nu va majora prețul carburanților auto cel puțin săptămîna aceasta, așteptînd evoluția cursului leu/dolar, precum și efectele devalorizării monedei naționale în prețurile și tarifele furnizorilor de echipamente și servicii, a declarat *Ioan Popa*, directorul general executiv al Petrom. Popa spune că dacă situația o va impune, prețurile vor fi majorate totuși în următoarele 20-30 de zile.

În ultima perioadă, cursul monedei naționale a cunoscut o creștere accentuată, ajungînd la 14.838 lei/dolar, față de 10.951 lei/dolar la începutul anului.

"La SNP impactul vine cu întîrziere și trebuie motive serioase pentru creșterea prețului. În cazul în care valoarea serviciilor va crește și va afecta bruma de profit a Petrom, va fi necesară refacerea calculelor și alinierea prețurilor", a spus directorul.

Popa afirmă că trebuie luată în calcul și componenta socială, pentru că o majorare foarte mare a prețurilor afectează vînzările companiei, dar și prețurile tuturor celorlalte produse.

Vînzările SNP au scăzut, după majorarea accizelor la carburanți din februarie, cu 7% la motorină și cu 30% la benzină.

Petrom asigură 70% din carburanții fabricați în România și deține 525 benzinării din cele 1.300 existente.

Achizițiile de echipament medical ar putea fi scutite de plata unor taxe

Echipamentele, aparatura, instrumentarul medical, inclusiv accesoriile și piesele de schimb aferente acestora, produsele tehnico-medicale și materialele consumabile, precum și echipamentele de calcul pentru rețeaua sanitară care au fost achiziționate din credite externe sau din surse proprii vor fi scutite de taxe vamale, impozit pe dobînzi și comisioane, potrivit unui proiect de ordonanță de urgență întocmit de ministrul Sănătății și înaintat, luni, spre aprobare ministerelor de resort, a declarat *Doina Ștefan*, secretar general în Ministerul Sănătății. Potrivit proiectului, bunurile din import achiziționate de către agenții economici vor fi scutite, de asemenea, de plata taxelor vamale și TVA, a mai spus Ștefan.

Pentru înzestrarea unităților MApN, printr-o ordonanță de urgență emisă în 1997 s-a aprobat scutirea de la TVA pentru produsele de tehnică militară, piese de schimb, componentele, echipamentele și aparatura (printre care și cea medicală) destinată înzestrării spitalelor militare din subordine. Pentru Ministerul Finanțelor, din același an s-a aprobat ca bunurile și serviciile achiziționate din creditul extern să fie scutite de TVA, de impozitul pe dobînzi și pe comisioane, iar bunurile din import achiziționate pentru dezvoltarea sistemului de gestionare a finanțelor publice să fie scutite de plata taxelor vamale.

Unda de șoc de pe piața valutară s-a propagat în magazine

■ *prețurile la produsele de import o iau razna* ■ *în hora scumpirilor intră și produsele românești care au fost afectate de noul preț al benzinei* ■

Chiar dacă evoluția cursului de schimb leu-dolar s-a mai calmat în ultimele zile, efectele deprecierii monedei naționale continuă să apară. Astfel, cei care au ieșit la începutul acestei săptămîni la cumpărături au constatat că pot cumpăra mai puține produse cu același "buget". După țigări și cafea, ale căror prețuri au crescut încă din primele zile de "buimăceală valutară" cu circa 25%, unda de șoc a atins toate produsele de import, dar și unele autohtone. De la alimentele strict necesare, pînă la produsele de igienă (pastă de dinți, săpun, șampon), haine, electrocasnice și servicii, toate prețurile au sărit în aer. Au fost cazuri în care comercianții au schimbat de mai multe ori etichetele în ultimele săptămîni pentru același produs. ***"Toate produsele pe care le-am primit de la sfîrșitul săptămînii trecute au prețuri mai mari, în special cele din import. La produsele din carne prețurile au crescut cu aproape 3.500 lei pe kilogram"***, ne-a precizat *Anica Tudor*, administrator al magazinului "Central". Pasta de dinți s-a scumpit chiar și cu 5-7.000 lei ("Blend-a-Med" la 100 de grame), șampoanele cu pînă la 10.000 lei ("Head and Shoulders"), detergenții cu 2-3.000 lei la fiecare cutie, iar săpunurile cu 1.000-2.000 lei. Și prețurile la îmbrăcăminte și încălțăminte au crescut, în special a celor care nu sînt fabricate în România. Pantalonii și cămășile blue-jeans costă 260.000 lei, cu 40-50.000 lei mai mult, iar pantofii au prețuri de la 220.000 pînă la 500.000 lei perechea. ***"Am primit săptămîna aceasta marfă mai scumpă cu 25-30%"***, a spus o vînzătoare de la unul dintre standurile de încălțăminte.

Oamenii privesc noile prețuri afișate de tonetari și își pun mîinile în cap

Cei care nu au reușit să își cumpere pînă acum aparatele electrocasnice necesare în orice casă vor trebui să plătească cu cîteva sute de mii de lei în plus. De exemplu, un televizor LG, care costa la sfîrșitul lunii noiembrie 3,5 milioane lei, acum valorează 5 milioane lei. Și prețul mobilei a crescut cu cîteva procente, în special în cazul celei importate. De exemplu, cei care au amînat să cumpere o canapea extensibilă vor plăti cu 300.000 lei mai mult decît cu cîteva săptămîni în urmă, prețul ei fiind acum de 2,8 milioane lei.

Produsele de lux devin inaccesibile

Chiar dacă nu afectează bugetul unei familii atît de mult ca produsele alimentare, și alte servicii și-au crescut prețul. Developarea unui film fotografic color costă 15-27.000 de lei, iar a unei fotografii, între 1.900 de lei și 3.600 de lei (de la 1.200-1.500). Și parfumurile importate au un preț mai mare cu cîteva mii de lei. De exemplu, un spray "Adidas Classic" bărbătesc costa ieri 39.000 lei, cu 9.000 lei mai mult decît săptămîna trecută.

Medicamentele de import se scumpesc

Prețul medicamentelor din import va crește cu aproape 12%, în maximum o săptămînă, din cauza deprecierii monedei naționale în comparație cu dolarul, a creșterii prețului la carburanți, precum și a majorării taxelor și impozitelor aferente, a declarat ministrul Sănătății, *Hajdu Gabor*. Reprezentanții marilor companii importatoare nu au mai solicitat majorarea prețului medicamentelor din import din 5 februarie 1997, dată la care marja de risc valutar a fost de 45%, tot din cauza unei devalorizări bruște a monedei naționale. De la acea dată marja de risc a scăzut, ajungînd, în ultimul an, la numai 10%.

Conducerile Ministerului Sănătății și ale Casei Naționale de Asigurări Sociale de Sănătate s-au întîlnit cu importatorii de medicamente, ocazie cu care aceștia din urmă au prezentat necazurile cu care se confruntă din cauza nerecuperării, de aproape trei luni, a banilor pentru medicamentele vîndute farmaciilor, precum și din cauza pierderilor înregistrate o dată cu devalorizarea leului, probleme care ar putea genera, în cazul păstrării actualelor prețuri, un blocaj fără precedent în livrarea pe piața românească a produselor farmaceutice din străinătate.

Pentru protejarea importatorilor în cazul deprecierii leului, experții Ministerului Sănătății au aprobat, în ianuarie 1997, o prevedere prin care prețul medicamentelor din import era stabilit ținînd cont de marja de risc valutar, de taxele plătite, precum și de adaosul comercial al fiecărei unități de profil.

Bani mai mulți pentru privitul la televizor

O dată cu creșterea dolarului, și prețul abonamentelor la televiziunea prin cablu a crescut cu cîteva mii de lei. La societatea care retransmite programe de televiziune prin cablu RCS, abonamentul lunar a crescut de la 33.000 lei la 45.000 lei. ***"Am lucrat cîteva luni cu tarife mai mici, dar ieșim în pierdere, fiindcă toate programele le cumpărăm pe valută"***, a declarat *Mihai Aioanei*, directorul firmei RCS. La "ConySat", un abonament îi va costa pe ieșeni 35.800 lei, în loc de 32.800 lei, taxa de instalare rămînînd neschimbată. Și abonații la "Delta Star" vor plăti cu 3.000 de lei în plus în fiecare lună pentru privitul la televizor. ***"Noi încă n-am modificat prețul abonamentului, care rămîne la 33.000 lei, pînă la sfîrșitul acestei luni. Însă va fi modificat începînd cu luna aprilie, pentru că toate costurile care le avem sînt calculate în dolari"***, a explicat *Monica Cristuș*, secretar executiv la "Electron M Bit". **(Radu CURPĂN, Laura PĂDURARU, Alina CORDUNEANU, Cristina SAVA)**

Produs	Preț nou	Preț vechi	Creștere (%)
Îmbrăcăminte, încălțăminte			
Blugi	260000	215000	20.93
Pantofi dama	300000	250000	20.00
Produse de igienă			
Pastă dinți "Blend a Med" (100 g)	22000	16000	37.50
Spray"Adidas" clasic	39000	30000	30.00
Șampon "Head and Shoulders"	35000	25000	40.00
Detergent "Tide"	12000	11000	9.09
Hîrtie igienică	1000	800	25.00
Alimente			
Pulpe "Ungaria"	22500	20500	9.76
Pringles	28000	23000	21.74
Pateu cu brînză	3000	2500	20.00
Covrigi	600	500	20.00
Ciocolată "Piasten"	7900	6800	16.18
Iaurt simplu "Danone" 500g	9500	8000	18.75
Supa "Maggi"	6300	5200	21.15
Pastă tomate "Salerno" 500g	7000	6500	7.69
Masline negre mari/kg	44000	36000	22.22
Fructe			
Struguri albi	55000	48000	14.58
Portocale	12000	8500	41.18
Banane	17000	13000	30.77
Produse de folosință îndelungată			
TV "LG" 54 cm	4980000	4200000	18.57
Canapea extensibilă	2800000	2500000	12.00
Frigider "Arctic"	3000000	2700000	11.11

Marii producători ieșeni nu au majorat prețurile

Dacă dolarul a crescut prețul mărfurilor importate, producătorii autohtoni nu au ridicat încă ștacheta. ***"Deși s-au scumpit aditivii, drojdia, ambalajele, transportul, noi nu vom crește prețul la pîine, deoarece pe piața ieșeană există o supraproducție de pîine și nu ne permitem să nu ne vindem marfa. Anul acesta, în domeniul panificației au cîștigat doar consumatorii, producătorii agricoli și fabricile de pîine au mers în pierdere. Această situație nu va putea dura. Pe termen lung, ori vom crește prețurile, ori vom da faliment"***, ne-a declarat *Aurel Macovei*, administrator al firmelor "Pangran" și "Compan". Laptele românesc are același preț. ***"Nu ne permitem să mai scumpim produsele lactate, deoarece, în această perioadă de Post, vînzările sînt slabe. Pînă după Sărbătorile de Paști, cu siguranță nu vom umbla la prețuri"***, ne-a spus *Paraschiva Iliescu*, purtător de cuvînt al firmei "Lactis". Dacă firma "Kosarom" Pașcani a adăugat 5% la prețul produselor comercializate (scumpire datorată în primul rînd costurilor la carburanți), cei mai mulți dintre producătorii de carne nu și-au mai permis să ridice prețurile. ***"La aceste fluctuații de preț nu știm ce să facem. Așteptăm să vedem ce se va întîmpla cu evoluția leului în raport cu dolarul. Astfel, în această săptămînă nu vom crește prețurile"***, ne-a declarat *Maria Nistor*, director economic al firmei "Tamaz Frigocarne". În magazine, cele mai multe produse la care prețurile au rămas încă "încremenite" sînt cele produse în România. Pe lîngă uleiul, carnea, laptele românesc care nu s-au scumpit, și conservele (autohtone sau de import) au rămas cu etichetele vechi.

Colgate-Palmolive își închide prăvălia

■ *activitatea de producție și depozitare din București a firmei se va închide* ■ *o parte a activităților vor fi transferate în Brașov* ■

Compania multinațională Colgate-Palmolive, unul dintre primii investitori care au venit în România, a decis să-și închidă activitatea de producție și depozitare din București, pentru că a ajuns la concluzia că este mai ieftin ca piața românească să fie aprovizionată cu săpun de toaletă produs într-o altă țară din regiune, cel mai probabil din Turcia, a declarat ***Jean-Pierre Raguenaud***, director de producție la Colgate-România.

Ca urmare a acestei decizii, un număr de 230 locuri de muncă vor fi restructurate, dar angajații vor primi pachete compensatorii. Decizia companiei va avea efecte, în timp, asupra veniturilor la bugetul de stat - prin impozitele și taxele aplicate de Ministerul Finanțelor - iar balanța comercială a României va avea de suferit în urma importurilor care se vor face pentru acoperirea necesarului de pe piața internă. O parte a activităților din București vor fi transferate la Brașov, unde Colgate-Palmolive deține capacități de producție. Prezența companiei ca producător al unor articole de marcă în România și distribuirea bunurilor pe piața românească nu vor fi afectate de această măsură, a menționat Raguenaud. Măsura companiei Colgate-Palmolive va reprezenta un semnal negativ pentru exterior în ce privește situația pieței românești și a economiei, acest lucru putînd afecta decizia unor eventuali investitori care ar fi dorit să investească în România sau ar putea constitui un motiv și pentru alți investitori, deja prezenți pe piața românească, să părăsească România.

"Sper să nu facă și alți investitori la fel ca ei. Sper să fie un caz izolat", a declarat ***Iosefina Moroșan***, secretar de stat în ministerul Finanțelor.

Directorul de producție al Colgate-Palmolive Romania a menționat că motivațiile care au stat la baza acestei decizii sînt scăderea continuă a pieței românești și presiunea celorlalți competitori, care își importă produsele, această variantă fiind mult mai ieftină. El a spus că această decizie, care a fost luată de conducerea companiei de la New York pe baza raportărilor conducerilor regionale, face parte din politica de îmbunătățire a activității globale. Colgate-Palmolive este lider mondial în fabricarea produselor de larg consum pe care le vinde în peste 200 țări și teritorii din întreaga lume, sub mărci recunoscute pe plan internațional, cum ar fi: Palmolive, Colgate, Protex, Merinen, Ajax și Axion. Colgate a intrat în România în 1992 și a investit, de-a lungul anilor, zeci de milioane dolari. ***"Piața românească s-a redus dramatic de-a lungul anilor, cu aproape 30%"***, a spus Raguenaud. Raguenaud menționează că firma Colgate își va păstra cifra de afaceri de pe piața românească și dorește să devină mult mai eficientă. ***"Per total, vom vinde aceeași cantitate și intenția noastră este să devenim mult mai puternici și mai eficienți, avînd costuri mult mai reduse, acest lucru fiind în avantajul clienților români", a spus Raguenaud. Colgate își va consolida capacitatea de producție de la Brașov, aceasta urmînd să devină un centru regional mai puternic și pentru exporturile în regiune. "Sîntem aici, pentru a rămîne"***, a conchis oficialul de la Colgate. Totuși, că diferența față de situația actuală este că o parte din produse vor fi importate, ceea ce va contribui la dezvoltarea altor țări.

CURS VALUTAR

BĂNCI	Dolar SUA C	Dolar SUA V	Marcă germană C	Marcă germană V
BCR (tel.230500)	15000	16500	8289	9302
BRD (tel. 213050)	14000	16500	7812	9500
BANKCOOP (tel. 211246)	14500	16000	8200	8800
BCIT (tel. 211740)	14000	16000	7882	8947
Banca București (tel. 212009)	14000	16000	8100	8826
Banca Agricolă	14600	20000	8100	8750
Banca Transilvania (tel. 215011)	14700	15500	8200	9000
Casele de schimb valutar	**Dolar SUA C**	**Dolar SUA V**	**Marcă germană C**	**Marcă germană V**
Olimp (tel. 215524)	14500	15000	8000	8500
ACR (tel. 112345)	14500	15600	8000	8600
Nasty Change (tel. 216383)	15000	15400	8200	8400
TAROM (tel. 115309)	14500	14980	8000	8500
International Exchange Hygeco (tel.112035)	14500	15500	7800	8500
International Exchange Conel (tel.165000)	14700	15200	8000	8400
Romania Exchange (tel.147294)	14500	14999	8100	8349

COOPERATIVA DE CREDIT BANCA POPULARĂ
"MINERVA"
vă oferă începînd cu data **14.01.1999** următoarele dobînzi pentru depunerile la termen:
1 lună ... 64% pe an **6 luni ... 67% pe an**
3 luni ... 68% pe an **12 luni ... 70% pe an**
Relații suplimentare la sediul din strada Costache Negri nr. 10 (în spatele Halei Centrale), tel. 143.000.

În străinătate, scrisorile pleacă cu un timbru mai greu

Începînd de miercuri, corespondența în străinătate va fi mai scumpă cu cîteva sute de lei. ***"Oficiul Concurenței a aprobat ajustarea tarifelor poștale de bază pentru corespondența externă, tarife care vor fi aplicate începînd cu data de 24 martie"***, a explicat *Daniela Popa*, șef serviciu marketing din cadrul Direcției Regionale de Poștă Iași. Astfel, pentru expedierea unei scrisori simple (cu greutatea sub 20 de grame), un ieșean va plăti 5.700 de lei, cu 850 de lei mai mult decît pînă acum. În funcție de greutatea fiecărui plic, pentru expedierea scrisorilor tarifele vor fi: 9.500 lei pentru o scrisoare cu greutatea între 20 și 50 de grame, 13.300 lei (50-100 grame), 27.100 lei (100-250 grame), 51.900 lei (250-500 grame). Pentru trimiterea unei scrisori mult mai voluminoase, a cărei greutate depășește jumătate de kilogram sumele plătite la oficiile poștale vor fi în conformitate cu gramajul, respectiv 90.400 lei (500 grame - un kilogram) și 147.200 lei (1-2 kilograme). Pe lîngă scrisori, și costul expedierii unei cărți poștale simple și ilustrate a crescut cu 500 de lei (3.700 lei, tariful actual). Ieșenii care trebuie să trimită pachete în străinătate vor plăti, începînd de miercuri, între 900 și 6.900 de lei mai mult, în funcție de greutatea pachetului trimis. Astfel, expedierea un pachet sub 100 de grame va costa 6.000 de lei, pentru un colet între 100-250 grame, se vor plăti 11.300 lei. Dacă pachetul are pînă în jumătate de kilogram suma plătită va fi de 19.800 lei, între 500 de grame și un kilogram 33.900 lei, și cu 3.600 de lei mai mult pentru coletele cu greutatea cuprinsă între 1-2 kilograme. **(Alina CORDUNEANU)**

Piața valutară începe să se stabilizeze

■ *afirmă dealerii* ■ *ieri, dolarul a mai cîștigat 13 lei* ■

Ieri, cursul mediu leu-dolar calculat de BNR a ajuns la 14.838 lei pentru un dolar american, cu 13 lei mai mult decît vineri. Cursul de schimb leu/dolar a deschis ședința de luni relativ stabil, cu o reducere semnificativă a diferenței dintre cotația de cumpărare și cea de vînzare și cu o tendință de scădere. Piața s-a deschis la 15.000/15.200 lei/dolar și a ajuns, după o oră de tranzacționare, la 14.900/15.100 lei/dolar. ***"Piața este liniștită, iar cotațiile tind să se reducă"***, a spus dealerul unei bănci. Dealerii se așteaptă la o piață valutară stabilă, în continuare, cu o evoluție a cursului între 14.500/15.000 lei/dolar.

Bursa Monetar - Financiară și de Mărfuri Sibiu, și-a reluat, luni, activitatea de tranzacționare a contractelor la termen pe diferențele de curs ROL/USD, ROL/EURO și ROL/DEM, după ce miercuri a suspendat activitatea de tranzacționare ca urmare a devalorizării monedei naționale, a declarat președintele BMFM Sibiu, Teodor Ancuța. O dată cu reluarea tranzacțiilor, Bursa de la Sibiu a lansat pe piață operațiunile de tranzacționare futures, avînd ca activ raportul USD/EURO, cu scadențe la 1,3 și 6 luni. *Teodor Ancuța* apreciază că aceste contracte vor asigura o mai mare mare stabilitate pieței, avînd în vedere că cele două monede sînt stabile, cu o variabilitate scăzută, asigurînd o mai mare protecție a valorilor.

Curs calculat de BNR, 20.03.1999
14.838 lei/dolar
8.249 lei/marca

Banca Transilvania ■ Sucursala IAȘI - str. Ghica Vodă 3A ■ Tel. 216770, 215011, fax: 216770

DOBÎNZI AVANTAJOASE LA DEPOZITE
Clienții Băncii Transilvania beneficiază acum de dobînzi mult mai atractive pentru constituirea de depozite

	Persoane fizice	Persoane juridice
1 lună	53%	50%
3 luni	55%	52%
6 luni	53%	50%
9 luni	50%	47%
12 luni	48%	45%
Suma minimă:	300.000 lei	25.000.000 lei

Dobînzile sînt ferme pe toată perioada contractului de depozit.
Banca Transilvania nu percepe comision la depunerile de numerar.
Certificate de depozit cu discount:
dobînda nominală 52,00%/an
randament 59,77%/an
valoarea absolută a dobînzii de plătit pentru certificatele din:
seria B 1.000.000 lei 130.000 lei
seria A 500.000 lei 65.000 lei
Vă așteptăm la sediul băncii:
Luni - Vineri: 8.00 - 18.00; Sîmbătă: 9.30 - 12.30

B.R.D. ■ Sucursala IAȘI - str. A. Panu 1B-2A ■ Agenția A.Panu - bd. Ștefan cel Mare și Sfînt 53 ■ Agenția Independenței - str. Vasile Conta 1 ■ Agenția TG. FRUMOS - str. Cuza Vodă 7 ■ Program de lucru: 8.30-14.00; 15.30-17.00

procente pe an

NR. CRT.	Disponibilități în:	CATEGORII DE CLIENȚI:	PLATA DOBÎNZII SE EFECTUEAZĂ	30 ZILE	60 ZILE	90 ZILE	180 ZILE	270 ZILE	365 ZILE	730 ZILE	1095 ZILE
1.		Persoane fizice	la expirarea termenului	-	-	53	55	57	61	75	90
2.		Persoane fizice	lunar	50	51	52	53	54	55	-	-
3.	Lei	Persoane juridice	la expirarea termenului	50	51	52	53	54	55	-	-
4.	USD	Persoane fizice și juridice	lunar	4.65	-	4.75	5	5.1	5.25	-	-
5.	DEM			3.3	-	3.35	3.5	3.55	3.6	-	-

Pentru toate operațiunile efectuate în contul dvs. de depozit
BRD NU PERCEPE COMISIOANE.
Depozitele constituite de persoane fizice beneficiază de garanția Fondului de garantare a depozitelor în sistemul bancar.

BANCA DE CREDIT INDUSTRIAL ȘI COMERCIAL S.A.
Sucursala Iași, str. I.C. Brătianu nr. 20-22
practică dobînzi avantajoase la depozitele în lei și valută

LIMITA DE SUMĂ		1 săptămînă PF - 10 mil. lei PJ - 200 mil. lei	1 lună	3 luni	6 luni	9 luni	12 luni
LEI							
persoane fizice	500 mii lei	30 %	60 %	55 %	43 %	44 %	45 %
persoane juridice	10 mil. lei	30 %	60 %	55 %	43 %	44 %	45 %
USD							
persoane fizice	500 USD	—	6,00 %	6,25 %	6,50 %	6,75 %	7,00 %
persoane juridice	500 USD	—	6,00 %	6,25 %	6,50 %	6,75 %	7,00 %
DEM							
persoane fizice	1000 DEM	—	4,000 %	4,125 %	4,250 %	4,300 %	4,325 %
persoane juridice	1000 DEM	—	4,000 %	4,125 %	4,250 %	4,300 %	4,325 %
EURO							
persoane fizice	1000 EURO	—	2,00 %	2,25 %	2,50%	—	2,75 %
persoane juridice	1000 EURO	—	2,00 %	2,25 %	2,50%	—	2,75 %

Dobînzile sînt fixe pe întreaga perioadă de depozit.
Nu se percep comisoane la depuneri persoane fizice și juridice și la deschideri de conturi persoane fizice.
Depozitele constituite de persoane fizice beneficiază de garanția fondului de garantare a depozitelor în sistemul financiar.
Program cu publicul: luni-vineri 9.00 - 18.00, sîmbătă 9.00 - 14.00.
Noi mergem înainte. Mergeți alături de noi !

Monitorul Editoriale

POLITICĂ INTERNĂ

Partidul cu un picior în groapă

După ceva mai mult de doi ani de guvernare, PNȚCD nu a cîștigat nimic, dar a pierdut aproape tot. Promisiunile electorale sînt departe de a fi realitate, unitatea partidului este pusă sub semnul îndoielii, iar discursul restituționist, miez tare al politicii țărăniste, este pe punctul de a fi confiscat de PDSR. Paradoxul este că un partid de opoziție, apropiat social-democrației, cum este PDSR, ar putea avea mai multă credibilitate promițînd restituirea pămînturilor și pădurilor decît are acum PNȚCD, care este la putere. De aceea, țărăniștii au toate șansele să treacă prin experiența PUNR, care și-a văzut discursul naționalist confiscat și utilizat mai eficient de același partid cu pretenții de partid unic.

Explicația pentru criza țărăniștilor ar putea fi aceea că nu au fost pregătiți pentru guvernare, mai ales pentru una alături de PD, care a impus celor doi ani de exercitare a puterii un ritm de campanie electorală continuă.

Dacă acestora li s-ar putea atribui eticheta de duplicitari, țărăniștii pot fi caracterizați ca ineficienți, incapabili de a impune în coaliție realizarea unui minim din platforma politică cu care au intrat în coaliție. Iar acest imobilism, manifestat în principal la conducerea țărănistă, a transformat PNȚCD într-un mort politic, dar partener la guvernare. Fricțiunile interne, rezultat al conflictelor de interese dintre cei care doresc continuarea participării la guvernare, cu speranța că vor putea transpune în realitate cîte ceva din programul țărănist, și cei care preferă părăsirea alianței cu PD, căruia nu îi pot face față în jocul politic, sînt aproape de a duce la sciziunea partidului. Diviziunea a apărut, poate nu întîmplător, pe linia Huntington, separînd, se pare, reprezentanții ardeleni ai partidului de cei ai vechiului regat. Iar Ion Diaconescu nu mai poate susține, acum, de unul singur, unitatea partidului. Nu mai are argumente care pot fi considerate credibile de cei care doresc să părăsească partidul, iar aceștia, la rîndul lor, nu au alternativă în formarea unei alte grupări politice viabile. Pentru țărăniștii din cele două tabere, jocurile par a fi închise la ambele capete: nici cei care pleacă, dar nici cei care rămîn nu pot cîștiga, astfel că echilibrul cîștiguri-pierderi va fi același de acum. **(Sergiu UNGUREANU)**

SPORT

Lucescu - Inter, o iubire imposibilă

Ceea ce părea inevitabil, încă de multă vreme, s-a produs. Cu toată încrederea care i-au acordat-o staff-ul clubului, președintele Moratti și "eminențele cenușii" Mazzola și Corso, Mircea Lucescu a făcut gestul absolut necesar: demisia de la conducerea tehnică a clubului Internazionale Milano. Acum, faptul fiind consumat, o singură întrebare frămîntă mințile tuturor fanilor fotbalului de la noi, indiferent dacă sînt "pro" sau "contra" lui Lucescu: a fost Inter o pălărie prea mare pentru fostul antrenor al românilor? Sau, cu alte cuvinte, saltul de la mahalaua Giuleștiului la aristocrația milaneză a fost prea uriaș pentru un muritor de rînd? Răspunsul nostru este un "nu" hotărît! Și aceasta în ciuda faptului că nu de puține ori ne-am exprimat teama că Lucescu nu va rezista infernului din acea orchestră de virtuozi. În ciuda reținerilor proverbiale ale italienilor față de antrenorii străini, mai ales est-europeni.

În prima perioadă a mandatului său, cînd atmosfera în lotul echipei era respirabilă, rezultatele Interului au fost remarcabile: a cîștigat un meci decisiv la Salzburg, calificîndu-se în sferturile Ligii Campionilor; în campionat, a învins cu 4-1 pe Roma, a cîștigat la Udine, apropiindu-se de pozițiile fruntașe ale clasamentului; ce să mai vorbim de strălucitoarea victorie cu 5-2 în Cupa Italiei, contra lui Lazio, echipă care fluieră acum în serie A? Steaua lui Lucescu părea să strălucească la zenit și ne întrebam cu toții ce se va întîmpla la toamnă cu provizoratul românului, dacă Inter va reuși tripla coroană?

Visul acesta frumos s-a rupt brusc: în campionat, Inter a pierdut la alde Perugia și Bari, Parma o umilește în Cupa UEFA, iar meciul cu Manchester United din sferturile Ligii era așteptat cu teamă și, mai ales, cu speranța revenirii salvatoare a lui Ronaldo. Meciurile Interului, văzute la televizor, strecurau o undă de îngrijorare în inima noastră. Părea din ce în ce mai evident că tot mai mulți jucători îl lucrează, în stil caracteristic, pe antrenorul român. Baggio și Djorkaeff, artizanii succeselor anterioare, jucau ca niște amatori. Gîndul se sperie la asemenea speculații: Inter nu e nici Unirea Botoșani, nici Cimentul Fieni, ci o grupare de profesioniști care își cunosc bine interesul. Dar, din păcate, evenimentele ulterioare vor confirma această ipoteză, cu iz autohton. Dubla cu Manchester creează o falie în echipă. Unii jucători se gîndesc mai mult la primele fabuloase în cazul calificării în semifinală, alții resping organic păstrarea lui Lucescu, chiar cu riscul unor pierderi financiare. Rezultatul dă cîștig de cauză taberei adverse: Inter pierde calificarea și demiterea (sau demisia) lui Lucescu pare iminentă: la ce te mai puteai aștepta, din moment ce toate obiectivele au fost ratate?

Urmează, însă, o nouă lovitură de trăsnet: conducerea administrativă, în frunte cu Moratti, surdă, oarbă și flască pînă atunci, îi dă un vot de încredere antrenorului român. Massimo Moratti, fiul celebrului conducător al Interului de glorie, știe mult prea bine că, la o echipă cu pretenții, antrenorul este șeful, iar jucătorii, indiferent de geniul pe care și-l pretind, sînt subalterni. Simpli executanți. Așa a procedat și tatăl său, Angelo, cînd antrenor era Herrera, Interul de atunci fiind cea mai bună echipă din lume. Este un moment de derută. Următoarea secvență este scrisoarea deschisă a veteranului echipei, Giuseppe Bergomi, profesionist pînă în măduva oaselor, adresată coechipierilor. El nu s-a erijat în apărătorul lui Lucescu. A cerut, pur și simplu, colegilor, să aibă răbdare, pînă în vară, cînd va veni Lippi, și să caute să salveze ce se mai poate salva din blazonul pătat al echipei. Această mostră de bun simț nu a avut efectul scontat. A cîștigat tabăra distructivă, care a forțat, pînă la urmă, inevitabilul. "Dacă toate aceste eșecuri nu pot determina expulzarea românului, haidem s-o facem și mai lată!", și-au spus ei. Și, din nefericire, bisericuța cîrtitorilor a cîștigat noi adepți. Ultimul a fost portarul Pagliuca, artizanul înfrîngerii salvatoare pentru intențiile revoltaților: 0-4 cu Sampdoria, echipă din coada clasamentului! É finita la commedia! În aceste condiții, o continuare cu orice preț ar fi fost cea mai mare dovadă de lașitate din partea lui Lucescu. Mircea n-a fost laș! A zis "basta, ragazzi!" și a plecat fără măcar să-i salute pe jucători, exact cum au meritat.

E greu de spus de ce nu le-au plăcut vedetelor de la Inter ochii lui Lucescu, din moment ce la început totul părea OK. Probabil că una dintre ultimele declarații ale antrenorului demisionar spune multe. Lucescu își mărturisea teama că orice schimbare care o face în echipă provoacă scandal. Într-adevăr, așa s-a petrecut cu West, cu Djorkaeff, cu Baggio și, mai nou, cu Pagliuca. Dacă este așa, credem că este cazul să deplîngem soarta lui Marcello Lippi, viitorul antrenor al echipei milaneze. Cu o asemenea trupă de vedete cu nasul în ceruri, nici un tehnician nu va putea face nimic la Internazionale Milano! **(Nicolae GRECU)**

MĂTRĂGUNA DULCE

Recuperări, i-luminări

Nicolae TURTUREANU
scriitor

Scriitori, cărți, reviste - titlul ultimului volum al profesorului Liviu Leonte trasează cu exactitate parametrii între care autorul a evoluat, de-a lungul a peste 4 decenii, ca "practicant" al istoriei și criticii literare. Ilustrîndu-se prodigios, ani la rînd, în critica literară curentă, din reviste, Liviu Leonte ar fi putut umple, cu foiletoane, copertile mai multor volume, așa cum au procedat mai toți cronicarii de la noi și ar fi avut acum o bibliografie impresionantă. El a publicat însă numai două cărți despre ***Prozatori contemporani*** unde, și-n acelea, rareori se rezumă la reproducerea cronicii de revistă, închipuind adevărate profiluri - definitorii pentru scriitorul abordat. S-ar părea că miza lui Liviu Leonte, poate chiar vocația lui, a fost în altă parte - și aceasta s-a văzut în momentul cînd a dat la iveală monografia Constantin Negruzzi și mai ales ediția de Opere ale aceluiași, adevărate modele de valorificare și editare științifică a unui scriitor clasic, răsplătite, firesc, cu premii ale Academiei și ale Uniunii Scriitorilor. Simbolice, desigur, întrucît și criticilor, ca și poeților, "parale nu li s-au dat deloc". Sau aproape.

Descinderea în universul negruzzian a fost o piatră de încercare și un pariu cu sine însuși, cercetătorul avînd de surmontat dificultăți pe care numai cine a trecut pe la Biblioteca Academiei și a văzut manuscrisele ori tipăriturile în chirilică sau în "pitorescul" alfabet de tranziție le poate înțelege. Constatăm acum că Liviu Leonte a avut/are deschidere și spre alți scriitori "de tranziție", nume citate de istoriile literare, dar rareori citite, precum Iordache Golescu, Constantin (Dinicu) Golescu, Ionică Tăutu, al căror demers nu poate fi ignorat de o cultură ce se respectă. Sînt aceștia, și alții, de la începutul secolului al XIX-lea, scriitori care încercau să forjeze un limbaj, o cogitație și o lege morală într-o societate devălmășită. Liviu Leonte avansează ideea seducătoare a unei "profunde crize de conștiință la cărturarii români" din anii '30 ai secolului XIX, criză ce, putem spune, ne-a traversat istoria.

Urmărind-o, în timp, criticul o depistează, mai apoi la N. Iorga, la "tînărul Lovinescu" (îndeosebi în încontrările acestuia cu Iorga), pe spații ample în exegeza consacrată revistei "Viața românească" din perioada interbelică, la Mihail Sebastian, așa cum se degajă - impresionant și contradictoriu - din ***Jurnalul*** apărut acum cîțiva ani, în fine, la Petru Dumitriu, cel redescoperit cu toate bunele și relele sale, după o absență îndelungată din cîmpul literar românesc.

În genere, Liviu Leonte abordează probleme spinoase, neelucidate sau controversate ale unui scriitor, ale unei opere sau ale unei anumite perioade literare, pe care încearcă să le lumineze printr-o argumentare calmă și exactă, fără "înflorituri" și patetisme stilistice. Așa, reevaluînd ***sensul titlului "Cîntarea României"*** (cea a lui Alecu Russo și/sau N. Bălcescu), cercetătorul "ne determină să luăm în considerație" faptul că autorul acestei poeme epice - oricare o fi el - nu se referă la România ca țară - de altfel, termenul nici nu era oficializat - ci face o "cîntare" limbii române, românismului, României ca fenomen specific unui areal determinat și determinant. E o ipoteză de luat în seamă.

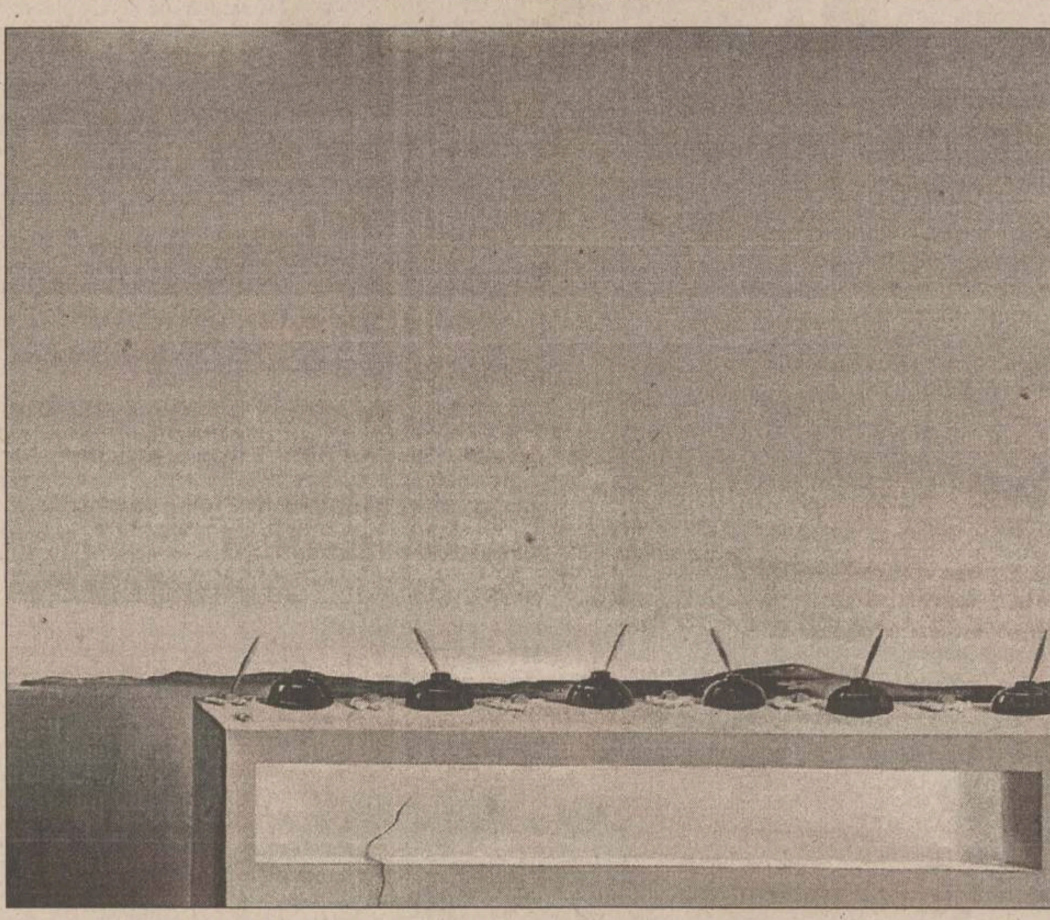

Tot astfel, în exegeze mai complicate ***(Camil Petrescu și (pre)judecățile criticii, Romanul "static" (Anton Holban și Marcel Proust), Sacrul, profanul și istoria - unde analizează romanul Noaptea de Sînziene de M. Eliade-)*** sau în lungul studiu despre revista "Viața Românească", Liviu Leonte, ca un judecător imparțial, audiază toate părțile aflate în conflict și ia decizia impusă de logica faptelor și a argumentelor. El nu ezită să amendeze chiar nume sonore, cînd acestea sînt în culpă, și să introducă nume mai puțin răsunătoare în contexte avantajante.

Important e că, peste tot, criticul este credibil. ■

VIAȚĂ DE TELEMAN

Crucea de piatră...

Bogdan ULMU
regizor, scriitor

Așa se numea un film destul de recent al lui Blaier (dat și la tembelizor) despre desființarea bordelurilor în România ■ Și iaca, e momentul să se facă un nou film, despre reînființarea lor ■ Că istoria aleargă cu pași de Gabi Szabo, aflînd că secolul & mileniul dau cotu' ! ■ Io zic că-i bine că se legalizează cea mai veche meserie din lume, c-așa-i în țările civilizate! ■ A, că un preot zice că Biserica nu-i de acord cu legalizarea, e altă mîncare de post. Da' cu prostituția clandestină e de acord? ■ Ceaușescu dărîma biserici și preoții îl pomeneau în slujba de Înviere... ■ De bine! ■ Și-apoi, oricît de mult Bocaccio și Damian Stănoiu am fi citit, io zic că fetele bisericești n-au treabă cu "localurile intime"... ■ Pe de altă parte, statul are nevoie de gogule și de ce să dijmănească preotesele (amorului tarifat) niște țigani hulpavi, cînd poa' s-o facă Trezoreria țării? ■ În fine, domnu' Simirad fu citat de Ioan T. Morar pe chestia asta, cam așa: "Bosorogii din Parlament și-au tras bordel, fiindcă nu mai sînt în stare să agațe singuri!" ■ E un punct de vedere, coane! ■ Da' toți avem băieți care au probleme sexuale și toți vom apuca, la rîndu-ne, aceste necazuri, așa că niște fătuci îndemînoase și curate, care îți sar la nevoie, nu-s de colea. Pe lîngă medicul de familie, e bună și prostituata de familie! ■ Senatorul Dide a fost declarat cel mai bun chelner al Parlamentului. Are moacă! ■ Da' a ce n-are moacă buftacul? Poate doar figură de senator să n-aibă, că-n rest... ■ Și Petre Roman fu cotat drept cel mai elegant om politic de la noi. Felicitări! ■ (elegant, la propriu, firește, că altfel, n-ai cum face politică în mod elegant, la noi, că nu sîntem pe malul Tamisei) ■ Frumos spectacolul ***Gala UNITER.*** Excelent a prezentat Caramitru. Bine aleși premiații ■ Da' și-n America se dădură Oscaruri. Bravo televiziunilor noastre că au fost pe fază! ■ Bravo Adei Roseti care e, ca deobicei, cea mai serioasă comentatoare t.v. de film ■ Domne', americanii ne mai băgară un știft: cică sîntem nepregătiți pentru a face față... erorii mileniului (adicătelea, la calculatoare, bre! Anul ***2000*** poa' să apară la noi ***1900!)*** ■ Nu mă afectează direct, că n-am calculator, da' ce mă fac dacă de Revelionul viitor aflu că... încă nu m-am născut? ■ S-o luăm iar cu războaiele mondiale, cu Ana Pauker, cu Dej, colectivizarea, cu Ceașcă... frig... întuneric... "adidași"... Brrr!!! ■ Reparați, bre, tărășeniile, că intrăm în SF politic ■ Șoferii turci scoteau ilegal bani din țară. Și nu puțini, cam 63 de miliarde de lei pe an ■ Curiozitatea mea e: ce făceau cu leii dincolo? Că nici în România nu prea mai ai nevoie de ei... ■ Horia Brenciu a zis într-o seară că o îmbrățișează pe Luminița Anghel "cu ochii și privirea". Asta ca să fie sigur că nu-i scapă! ■ 500 de cercetători străini vin sigur în România, să vadă eclipsa de-aici. Frumos din partea lor ■ Numa' că Observatorul Astronomic profită de ocazie și cere și el, iar, cele 4 miliarde pentru reparații ■ Da' ce, ar putea răspunde domnul Remeș, eclipsa nu se vede (de fapt, mai mult ghicește) și din stradă? și din lan? și din crîșmă? ■ Că e tot aia, nu?! ■ Tot aia pentru chiolbani, dar specialiștii vor s-o vadă cu sculele profesioniste, care măresc ca lumea! ■ Niște găinari încercară să fure de la fabrica din Buzău fix 50 de tone de zahăr. Erau 9 ■ Vor avea între 3 și 10 ani dulci... ■ Domne', ce se-ntîmplă prin America aia scăpată de sub controlul decenței?! Eu l-aș trimit, peste fo 10 ani (cînd scapă din pîrnaie), pe Miron Cozma să facă ordine și la ei! ■ Căci, iacătă, doamna Hillary (teoretic, prima doamnă a lumii!) ce-mi făcea? Felinar în cap îi da soțului, cînd el dormea! ■ Acu' io nu zic că-ntre conjugali musai să fie mereu "vis & armonie" (vorba poetului neînsurat), da' nici să-l stresezi în halul ăsta! ■ Vorba aia, te scoli din somn speriat de-un bărzăune, d-apăi de ditamai contondentu' de felinar! ■ Stresat de Monica, mutilat de Hillaryca, asta-i viața, scîrbavnica! ■ Papa nu va vizita Ardealul. Da' ce, Funar se duse-n Vatican? ■ Un orădean defect căzu o dată de pe un furnal de 15 metri, apoi, încă de două ori, de la etajul patru și - pînă acum - scăpă cu mici fracturi ■ Ori e bețiv, ori e copilăros ■ A propos de indivizi care fracturează logica: lîngă Nairobi e vie & dă (dintr-un fel) de coadă o veterană de fix... 143 de ani! ■ "Ce te-a ținut în viață așa mult, mătușă?" - întrebară reporterii din varii colțuri lumești. "Păi cum ce, dragii senilei!? Berea de casă, mălaiul și tutunul prizat cu voluptate!" - cică s-ar fi exprimat norocoasa, uluind adepții vieții raționale ■ Acu', ce să mai vorovim, cu mălaiul stăm prost cu toții, că doar nu trăim lîngă Nairobi; da' o bere și-o țigară nu ne oprește nimeni să abordăm!... ■ Vă țuc, scumpeilor & nebunaticilor! ■

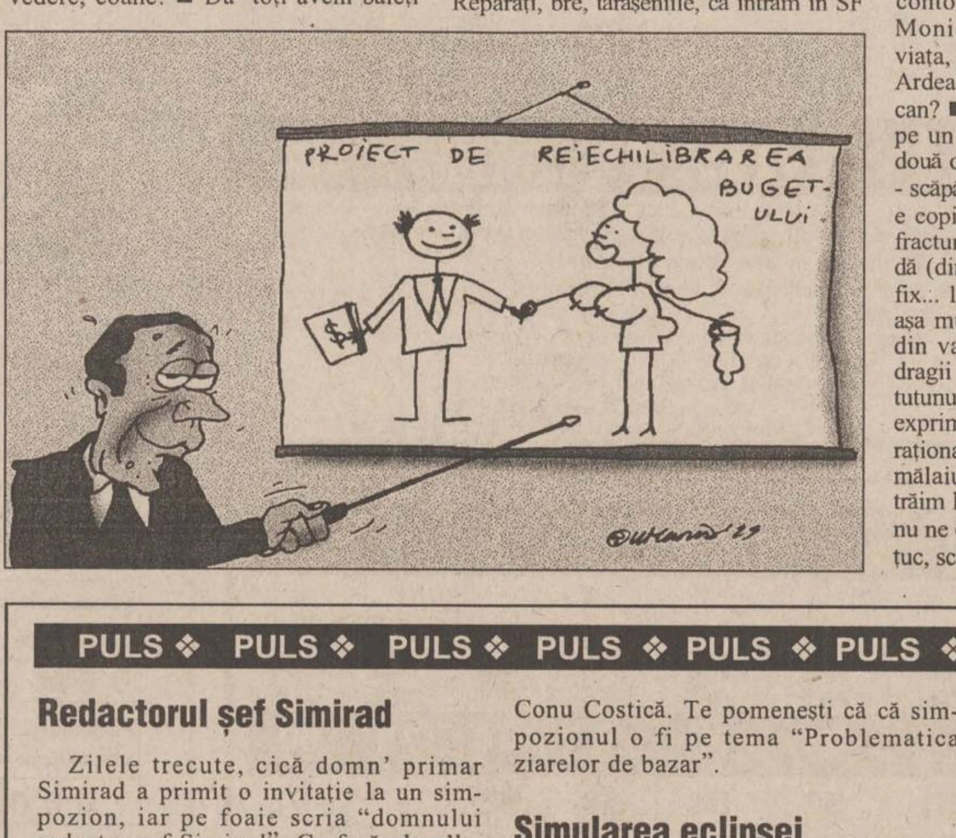

CARTEA DE ÎNVĂȚĂTURĂ

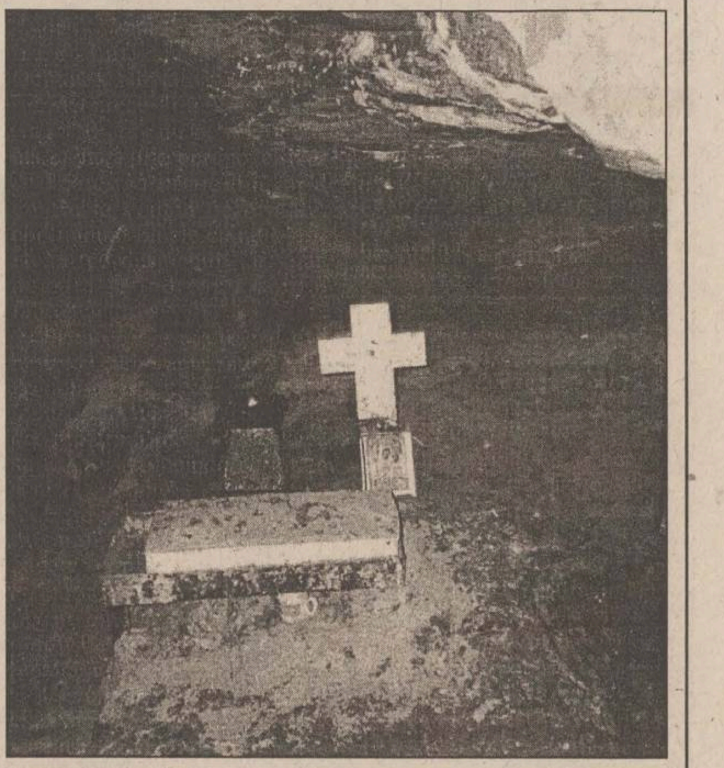

Spovedania

Vasile CIORNOVALIC
preot

Din primele momente ale existenței, omul a avut libertatea să aleagă între ascultare și neascultare. A ales atunci neascultarea. Nesocotirea singurei porunci primite ***"...din rodul pomului celui din mijlocul raiului... «Să nu mîncați...»"*** (Fac. III, 3), altfel spus - să postiți - dublată de neasumarea responsabilității: ***"Femeia... mi-a dat... șarpele m-a amăgit"*** (Fac. III, 12, 13) a alterat puterea de discernămînt a primilor doi oameni, Adam și Eva. Ei au fost incapabili să-și ceară iertare de la Dumnezeu și de aceea am fost pedepsiți.

Răscumpărătorul, prin jertfa sa, ne-a dat șansa să putem lupta acum pentru scopul existenței noastre - mîntuirea - dacă noi vrem.

Am spus "să putem lupta" deoarece viața-i o continuă luptă cu tot felul de necazuri și aceasta îi dă vieții un farmec cu totul special. În orice disciplină sportivă, scopul este victoria, iar frumusețea fiecărui sport în parte este dată tocmai de lupta, uneori crîncenă, din teren.

Viața noastră poate fi frumoasă, dacă, luptători fiind, vom ieși învingători. Toate necazurile pot fi depășite și toți dușmanii știuți și neștiuți pot fi învinși, dacă vom fi mereu atenți să fim "în bună formă" spirituală pentru a ieși învingători, adică să ne mîntuim sufletul.

Păcatele (călcarea de bunăvoie, în cunoștință de cauză, a voii lui Dumnezeu) slăbesc puterea de luptă a fiecărui om. "Norii" păcatelor se întrepun între noi și Dumnezeu, făcîndu-se luptători în întuneric, deoarece "Lumina lumii" (In. VIII, 12) nu ne mai luminează viața prin poruncile sale.

Toate realitățile din jurul nostru le vedem deformate, confundînd binele cu răul, prietenul cu dușmanul, iar viața noastră se îndreaptă spre o falsă "victorie".

Păcatele se săvîrșesc din neștiință, ignoranță sau răuate, lăsîndu-ne ispitiți de diavol. Ele lovesc în sănătatea trupească, dar mult mai mult în sănătatea sufletească, aducîndu-ne multe și mari suferințe.

E adevărat că necazuri și dușmani au și oamenii cu păcate mai puține și oamenii cu păcate multe și foarte multe, fiecare din motive diferite, însă modurile de rezolvare a problemelor diferă.

Un om înrobit de păcate este incapabil de iubire adevărată și nu va putea ierta ușor, nu va accepta sfatul nimănui și va apela la metode de rezolvare greșite: limbaj dur, țigări, băutură excesivă, droguri, vrăjitoare, agresiuni fizice și chiar crimă.

Un om care nu a săvîrșit păcate grele va fi capabil de iubire față de Dumnezeu, de aproape și de sine (Lc. X, 27), fiind mult mai iertător, iar soluțiile de rezolvare le va găsi în Sfînta Scriptură, în cărți de învățătură religioasă, participînd la slujbe, rugîndu-se, postind și, nu în ultimul rînd, cerînd sfatul duhovnicului la spovedanie.

Spovedania ușurează și reechilibrează pe tot omul care vine mînat de credință în fața lui Hristos, pentru a-și mărturisi păcatele cu regret profund și în mod sincer, cerînd iertare, hotărît să înceapă o viață nouă. Aceste condiții fiind îndeplinite, creștinul poate să se unească încă de aici cu Hristos - euharistic din Sfînta Împărtășanie, spre viața veșnică (În VI, 53-58).

Spovedanie ușurează, deoarece este ***"a doua baie... care spală și curăță păcatele oamenilor"*** (Convorbiri Duhovnicești, vol. I, p. 55). Sfîntul Isac Sirul o numește "a doua naștere". Formula de dezlegare rostită de duhovnic arată acest lucru: ***"Domnul și Dumnezeul nostru Iisus Hristos, cu harul și cu îndurările iubirii sale de oameni, să te ierte pe tine, fiule (N), și să-ți lase ție toate păcatele"*** (Aghiasmantar, Ediția a II-a, 1971, p. 59). Spovedania reechilibrează, deoarece, ușurați de păcate, revenim la calea dreaptă a vieții virtuoase. Mai mult, duhovnicul, cu mult tact, ne va arăta cum să procedăm pentru a nu repeta păcatele, dîndu-ne unele canoane ce se vor constitui în medicamente de vindecare sufletească.

Deși creștinul are ***"... ca judecător conștiința sa, adică știința de sine, în raport cu legile Domnului creștinul nu se poate cunoaște exact pe sine, nici Legea lui Dumnezeu nu o știe pe deplin și nici aplicarea la faptele sale nu o poate face fără părtinire"*** (Convorbiri Duhovnicești, vol. I, p. 61), de aceea poate să apeleze la un duhovnic. Ca urmași ai apostolilor, episcopii și preoții, în calitatea lor de duhovnici, prin harul primit la hirotonie, au căderea să împlinească porunca Mîntuitorului, care zice: ***"Luați Duh Sfînt; Cărora veți ierta păcatele, le vor fi iertate și cărora le veți ține, vor fi ținute"*** (In. XX, 23). Duhovnicul, ca martor al mărturisirii creștinului în fața lui Hristos, trebuie să fie vocea învățăturii lui Iisus, care să-l povățuiască cum să lupte în această viață, ca în final să ajungă un învingător, adică un fiu al Luminii.

Sfînta Taină a spovedaniei se numește și Taina Pocăinței, deoarece prin spovedanie omul trebuie să se pocăiască, adică să se întoarcă cu fața spre Dumnezeu, părăsind păcatul.

Reticența unor creștini de a se spovedi izvorăște în primul rînd din lipsa smereniei.

Fiecare creștin trebuie să aleagă acum pentru el ascultarea și, călăuzit de un bun duhovnic care "să vorbească" prin faptele sale, să se spovedească "cel mai rar de patru ori pe an, în cele patru posturi" (Constituțiile Apostolilor, 11-13; apud Convorbiri Duhovnicești, vol. I, p. 56). Astfel, ajungem în rîndul celor despre care Fiul spune: ***"... sînteți cu adevărat ucenici ai Mei; Și veți cunoaște adevărul, iar adevărul vă va face liberi"*** (In. VIII, 31-32). ■

PULS ❖ PULS ❖ PULS ❖ PULS ❖ PULS ❖ PULS ❖ PULS ❖ PULS ❖ PULS ❖ PULS ❖ PULS ❖ PULS ❖

Redactorul șef Simirad

Zilele trecute, cică domn' primar Simirad a primit o invitație la un simpozion, iar pe foaie scria "domnului redactor șef Simirad". Ce fază, dom'le, ne-am zis noi, de unde și pînă unde redactor șef? Ne-a lămurit un coleg: mai demult apărea o publicație a Primăriei (apropo, oare mai apare și acum, că noi n-am mai văzut-o), pre numele ei "Curierul de Iași" (care se dădea uneori, în loc de bilet de intrare în bazar). Ei bine, cei ce organizează simpozionul au dorit să invite pe cineva de la gazeta cu pricina, și și-au închipuit, probabil, că redactor șef e Conu Costică. Te pomenești că că simpozionul o fi pe tema "Problematica ziarelor de bazar".

Simularea eclipsei

Cică la Suceava o să aibă loc cît de curînd un exercițiu de simulare a eclipsei. Probabil că, pentru cîteva minute, cetățenii vor fi rugați să țină ochii semiînchiși (că eclipsa nu va fi totală la Suceava). Vor fi scutiți de acest efort orbii și cei care dorm la ora aia. Avînd în vedere costurile minime ale acestui exercițiu, credem că s-ar putea organiza unul și la Iași.

De ziua ei, apa nu prea a fost servită

Ieri a fost Ziua Mondială a Apei, prilej cu care majoritatea oficialităților locale s-au deplasat la sediul Regiei Apele Române, ca să felicite conducerea cu acest minunat prilej. Deși n-avem informații în acest sens, sîntem aproape siguri că s-a lăsat și c-o chermeză la care, paradoxal, s-au consumat în proporție covîrșitoare alte lichide decît apă. Sau poate or fi băut băieții șpriț de vară, pînă-n seară, ori la această băutură e știut faptul că jumătate din mixtură e compusă din apă, ce-i drept, minerală.

În fiecare marți, "Monitorul" vă pune la dispoziție o pagină de noutăți legislative și răspunsuri la întrebările dumneavoastră pe probleme juridice. Această pagină vă oferă o mînă de ajutor. Întrebările dumneavoastră pot fi formulate în scris și expediate pe adresa redacției sau pot fi trasmise telefonic, la numărul 271.271.

Profesia de asistent maternal profesionist

Ordonanța de urgență a Guvernului României nr. 26/1997, republicată în temeiul art. II din Legea nr. 108/1998, publicată în Monitorul Oficial, Partea I, nr. 205 din 2 iunie 1998, prevede, pentru persoanele care primesc copii în plasament sau în încredințare, posibilitatea de a dobîndi calitatea de asistent maternal profesionist, în condițiile stabilite prin Hotărîre a Guvernului. În acest sens, Guvernul României a emis Hotărîrea nr. 217/1998 cu privire la condițiile de obținere a atestatului, procedurile de atestare și statutul asistentului maternal profesionist, publicată în Monitorul Oficial nr. 152 din 16 aprilie 1998.

În contextul acestor reglementări, asistentul maternal profesionist este persoana fizică atestată în condițiile acestei hotărîri, care, prin activitatea pe care o desfășoară la domiciliul său, asigură creșterea, îngrijirea și educarea necesare dezvoltării armonioase a copiilor pe care îi primește în plasament sau în încredințare.

Condițiile pe care trebuie să le îndeplinească o persoană pentru a fi atestată ca asistent maternal profesionist sînt următoarele:

- are capacitate deplină de exercițiu (persoana devenită majoră la împlinirea vîrstei de 18 ani, femeia minoră care se căsătorește în condițiile reglementate de Codul familiei - la împlinirea vîrstei de 16 ani, iar pentru motive temeinice, dacă a împlinit vîrsta de 15 ani și i s-a acordat dispensă de vîrstă, prin dispoziția președintelui Consiliului Județean pe a cărui rază teritorială își are domiciliul);
- prezintă garanții pentru îndeplinirea corectă a obligațiilor care revin unui părinte, referitoare la creșterea, îngrijirea și educarea copiilor săi, prin comportamentul lor în societate, starea sănătății și profilul lor psihologic;
- au în folosință o locuință corespunzătoare, care să asigure necesitățile de preparare a hranei, igienă, educație și odihnă.

Nu poate fi asistent maternal profesionist persoana care:

- a suferit o condamnare prin hotărîre judecătorească rămasă definitivă, pentru săvîrșirea unei infracțiuni cu intenție;
- suferă de boli cronice transmisibile;
- a fost decăzută din drepturile părintești sau al cărei copil a fost declarat abandonat prin hotărîre judecătorească rămasă definitivă.

Aceste prevederi nu sînt aplicabile în cazul în care copilul a fost încredințat în vederea adopției, astfel că persoanele în cauză nu pot dobîndi calitatea de asistent maternal profesionist.

Persoana care desfășoară o activitate salarizată poate deveni asistent maternal profesionist numai cu condiția încetării contractului individual de muncă pe baza căruia își desfășoară activitatea.

Cei interesați să obțină atestatul de asistent maternal profesionist vor întocmi o cerere de evaluare a capacităților lor, ce va cuprinde curriculum vitae și motivele pentru care solicită aceasta și care va fi depusă la serviciul public specializat pentru protecția copilului (Direcția pentru protecția drepturilor copilului) din județul (sectorul municipiului București) pe teritoriul căruia își au domiciliul sau la un organism privat autorizat să desfășoare activități de protecție a copilului aflat în dificultate, prin angajarea de asistenți maternali profesioniști.

Cererea de evaluare va avea anexate: copii legalizate de pe actele de stare civilă și actele de studii ale solicitantului, o scurtă prezentare a persoanelor cu care acesta locuiește (numele, prenumele, data nașterii, gradul de rudenie), certificatele medicale eliberate de policlinica de care aparțin și certificatele de cazier judiciar ale solicitantului și ale persoanelor cu care acesta locuiește, precum și un document care să ateste dreptul de folosință al solicitantului asupra locuinței (copie legalizată după titlul de proprietate sau contractul de închiriere, declarație autentificată a titularului prin care acesta recunoaște solicitantului un drept de folosință asupra locuinței pe perioadă nedeterminată, copie legalizată de pe contractul de subînchiriere).

Serviciul public specializat pentru protecția copilului sau organismul privat autorizat, în urma activităților desfășurate de asistenți sociali și psihologi (interviuri luate solicitantului și persoanelor cu care acesta locuiește, vizite la domiciliul solicitantului, recomandări ale vecinilor, cunoscuților, rudelor, ale reprezentanților autorității publice locale, orice investigații suplimentare considerate utile), va evalua capacitatea solicitantului de a fi atestat, rezultatele evaluării făcînd obiectul raportului de anchetă psihosocială.

Acest raport, împreună cu cererea solicitantului și cu documentele anexate vor fi prezentate comisiei pentru protecția copilului de la domiciliul solicitantului, în termen de cel mult 90 de zile de la înregistrarea cererii.

În același timp, se va prezenta comisiei și o propunere motivată cu privire la admiterea sau respingerea cererei. Propunerea de eliberare a atestatului va cuprinde numărul maxim de copii pe care solicitantul îi poate primi în plasament sau în încredințare, grupa de vîrstă și sexul acestora, precum și capacitatea solicitantului de a îngriji copii cu nevoi speciale.

Dacă cererea solicitantului este soluționată în mod favorabil de comisia pentru protecția copilului, se va elibera atestatul de asistent maternal profesionist pentru o perioadă de 3 ani. Acesta va putea fi reînnoit, suspendat sau retras de comisie, la propunerea motivată a serviciului public specializat pentru protecția copilului sau a organismului privat autorizat care supraveghează activitatea asistentului maternal profesionist .

Persoanele atestate își desfășoară activitatea în baza unui contract individual de muncă încheiat cu serviciile publice specializate sau organismele private autorizate menționate mai sus, pentru perioada de valabilitate a atestatului.

În perioada de probă, asistentul maternal profesionist este obligat să urmeze cursurile de formare profesională organizate de angajor pe cheltuiala acestuia din urmă. Fac excepție persoanele cu studii superioare de asistență socială și psihopedagogie.

La sfîrșitul perioadei de probă, angajatorul va prezenta comisiei pentru protecția copilului un raport de evaluare a activității asistentului maternal profesionist. Dacă se constată, în urma evaluării, că activitatea acestuia nu poate asigura dezvoltarea armonioasă a copiilor primiți în plasament sau încredințare, se va propune comisiei retragerea atestatului și revocarea hotărîrii de plasament sau încredințare.

Executarea contractului colectiv de muncă începe pe data primei hotărîri de încredințare sau plasament a unui copil asistentului maternal profesionist, iar încetarea acestuia - în cazurile prevăzute de legislația muncii ori în cazul retragerii atestatului.

Contractul individual de muncă se suspendă pe perioada în care asistentul maternal profesionist nu are în plasament sau încredințare copii, pe perioada suspendării atestatului ori în alte cazuri prevăzute de lege.

Pentru fiecare copil primit în plasament sau încredințare, asistentul maternal profesionist încheie cu angajatorul o convenție de plasament sau încredințare, cu acordul scris al soțului (soției), convenție care se notifică comisiei pentru protecția copilului care a hotărît plasamentul sau încredințarea copilului.

Drepturile asistenților maternali profesioniști:

- drepturile bănești prevăzute de lege (un salariu la nivelul salariului brut lunar al asistentului social cu pregătire medie, încadrat în funcție de vechime, precum și o indemnizație lunară pentru persoanele pensionate, în același cuantum);
- drepturile de personal prevăzute de legislația muncii, inclusiv considerarea ca vechime în muncă a perioadei respective;
- dreptul la consiliere și la sprijin din partea specialiștilor angajatorului;
- alte drepturi prevăzute de lege.

Obligațiile asistenților maternali profesioniști:

- să asigure creșterea, îngrijirea și educarea copiilor, în vederea asigurării unei dezvoltări armonioase a acestora;
- să asigure integrarea copiilor în familia sa, aplicîndu-le un tratament egal cu ceilalți membri ai familiei;
- să asigure integrarea copiilor în viața socială;
- să contribuie la pregătirea reintegrării copiilor în familia lor naturală sau, după caz, adoptivă;
- să permită specialiștilor angajatorului supravegherea activității lor profesionale și evaluarea evoluției copiilor;
- să păstreze confidențialitatea informațiilor pe care le primesc cu privire la copii;
- să informeze de îndată serviciul public specializat sau organismul privat autorizat care le supraveghează activitatea cu privire la orice schimbare survenită în situația lor, care ar putea să influențeze activitatea lor profesională;
- să participe la cursurile de perfecționare organizate de angajator;
- să prezinte, împreună cu persoanele cu care locuiește, anual, comisiei pentru protecția copilului, un certificat medical din care să rezulte că starea sănătății lor permite continuarea desfășurării activității.

Reprezentanții comisiei pentru protecția copilului au drept de control asupra activității asistenților maternali profesioniști și pot propune comisiei, în urma controlului, suspendarea sau retragerea atestatului de asistent maternal profesionist.

POȘTALIONUL

Alocația de stat

■ **Hrițcu Maria, satul Valea Lungă, comuna Holboca - Iași:** "Cine beneficiază de alocația de stat?"

Beneficiază de alocație de stat următoarele categorii de persoane:

- copiii în vîrstă de pînă la 16 ani;
- copiii care urmează una din formele de învățămînt prevăzute de lege, pînă la împlinirea vîrstei de 18 ani;
- tinerii în vîrstă de peste 18 ani - pînă la terminarea învățămîntului liceal sau profesional;
- copiii handicapați pînă la împlinirea vîrstei de 18 ani;
- copiii care au contractat o invaliditate în gradul 1 sau gradul 2 pînă la împlinirea vîrstei de 18 ani;
- copiii cetățenilor străini și ai persoanelor fără cetățenie rezidenți, în condițiile legii, în România, dacă locuiesc împreună cu părinții.

Actele pentru alocația de stat se depun la:

1. primăriile unde au domiciliul sau reședința, după caz, părinții sau reprezentanții legali pentru copiii în vîrstă de pînă la 7 ani, inclusiv pentru cei care împlinesc această vîrstă în curusul anului școlar, pînă la data de 31 august în fiecare an, și nu sînt școlarizați, precum și pentru cei care au absolvit învățămîntul general obligatoriu înainte de împlinirea vîrstei de 16 ani și nu urmează altă formă de învățămînt. Plata se face de către Direcția Muncii și Protecției Sociale;
2. unitățile școlare unde sînt înscriși copiii care urmează o formă de învățămînt, precum și cei care întrerup temporar școala din motive de sănătate dovedite cu certificat medical;
3. Inspectoratele teritoriale de stat pentru persoanele cu handicap, pentru copii cu handicap, precum și pentru cei care pînă la împlinirea vîrstei de 16 ani au contactat o invaliditate încadrată în gr. 1 sau 2.

Dacă nepotul dvs. se află în una din categoriile de mai sus, beneficiază de alocație de stat.

Revocarea donației

■ **Ioan Mihuț, comuna Podu Iloaiei:** "Am donat 2 ha teren unui nepot. Acesta, în ultimul timp, mă terorizează și, dacă nu interveneau vecinii, era gata să mă omoare. Pot reveni asupra donației?"

Cazul dvs. poate fi soluționat prin revocarea donației pentru ingratitudine, potrivit prevederilor art. 831 Cod civil.

Revocarea donației pentru ingratitudine este o pedeapsă civilă și poate fi cerută de donator instanței de judecată în cazurile expres și limitativ prevăzute de lege, atunci cînd donatorul și-a manifestat lipsa de recunoștință față de donator prin:

- atentat la viața donatorului;
- săvîrșirea unor delicte, cruzimi sau injurii grave;
- refuzul de alimente.

Precizăm că, în toate aceste ipostaze, cererea de revocare a donației trebuie adresată instanței de judecată în termen de un an de la data săvîrșirii faptei ori de la data cînd donatorul a cunoscut fapta, conform dispozițiilor art. 833 al. 1 Cod Civil.

Este bine să fiți asistat în acțiunea dvs. de un avocat.

Cartea de identitate

■ **Grosu Vasile, Pașcani:** "În ce condiții se poate elabora o nouă carte de identitate?"

Potrivit prevederilor art. 16 din Legea nr. 105, publicată în Monitorul Oficial nr. 237/30.IX.96, o nouă carte de identitate se eliberează în următoarele situații:

- la expirarea termenului de valabilitate;
- dacă s-au modificat numele sau prenumele titularului, prenumele părinților, data sau locul nașterii;
- în cazul schimbării domiciliului;
- în cazul distrugerii, pierderii sau furtului;
- la expirarea sau revocarea interdicției titularului de a se afla în anumite localități;
- cînd fotografia din cartea de identitate nu mai corespunde cu fizionomia titularului;
- în cazul anulării.

Cu cel puțin 15 zile înainte de expirarea termenului de valabilitate a cărții de identitate, persoana fizică în cauză sau reprezentantul său legal are obligația să solicite formațiunii de evidența populației eliberarea unei noi cărți de identitate, prezentînd documentele legale.

În celelalte cazuri menționate mai sus, în termen de 15 zile de la producerea unora dintre situațiile prevăzute, persoana în cauză este obligată să solicite formațiunii de evidența populației eliberarea unei noi cărți de identitate.

Persoanele care nu îndeplinesc aceste obligații sînt sancționate contravențional.

Punerea în posesie

■ **Ungureanu Maria, comuna Tg. Frumos:** "Primarul comunei Tg. Frumos refuză să mă pună în posesie și să-mi elibereze titlul de proprietate pentru o suprafață de teren, deși posed o sentință a instanței de judecată. Ce pot face?"

Regretăm că acum, la opt ani de la apariția Legii fondului funciar, încă mai sînt situații cînd oamenii sînt purtați pe drumuri atunci cînd solicită un drept de la unii reprezentanți aleși ai autorităților publice locale.

Întrucît dvs. afirmați că sînteți în posesia unei sentințe a instanței de judecată prin care vi se recunoaște dreptul asupra terenului respectiv, pe care primarul nu o aplică, reamintim acestuia, dar și altora prevederile art. 44 din Legea fondului funciar: "În cazul în care comisia locală refuză înmînarea titlului de proprietate emis de comisia de județeană sau punerea efectivă în posesie, persoana nemulțumită poate face plîngere la instanța în circumscripția căreia este situat terenul.

Dacă instanța admite plîngerea, primarul va fi obligat să execute de îndată înmînarea titlului de proprietate sau, după caz, punerea efectivă în posesie, sub sancțiunea condamnării la daune comunatorii pentru fiecare zi de întîrziere, anume stabilite de instanță.

Dispozițiile alin. 2 art. 44-3 se aplică în mod corespunzător.

Vă recomandăm să apelați la serviciile unui avocat.

Asigurarea autovehiculelor

■ **Mihu Pălămidă, Iași:** "Este obligatoriu asigurarea autovehiculelor?"

Porivit prevederilor art. 48 din Legea nr. 136/1995, "persoanele fizice și cele juridice care dețin autovehicule supuse înmatriculării în România sînt obligate să le asigure pentru cazurile de răspundere civilă ca urmare a pagubelor produse prin accidente de autovehicule pe teritoriul României".

Reamintim deținătorilor de autovehicule care încalcă prevederile de mai sus că pot fi sancționați contravențional cu amendă și cu reținerea certificatului de înmatriculare pînă la prezentarea documentului privind încheierea asigurării.

■ **Ungureanu Costache, comuna Frumușica, județul Botoșani:** "Am cumpărat o casă și suprafața de 1 ha teren agricol în anul 1958. Vînzătorul a decedat. Cu toate că am plătit în toți acești ani impozit pe casă și posed și titlul de proprietate emis în anul 1996, primarul actual vrea să-mi anuleze titlul. Este posibil?"

Potrivit prevederilor art. II din Legea nr. 169/27.X.1997 pentru modificarea și completarea Legii nr. 18/1991 a fondului funciar, publicată în Monitorul Oficial nr. 299/4.X.1997, dispozițiile modificatoare sau de completare ori de abrogare ale prezentei legi nu aduc atingerea în nici un fel titlurilor și altor acte de proprietate eliberate cu respectarea prevederilor Legii fondului funciar la data întocmirii lor.

În condițiile în care, potrivit afirmației dvs., titlul de proprietate a fost eliberat cu respectarea legii, nu aveți nici un motiv să fiți îngrijorat.

De altfel, primarul unei localități nu poate anula un titlu de proprietate. În situația în care acesta va considera că un titlu de proprietate a fost eliberat cu încălcarea legii, poate sesiza instanța de judecată de drept comun, care are plenitudine de jurisdicție. În fața acesteia, orice persoană aflată în cauză, prin probele prezentate, va putea dovedi temeiniciea unui drept al său.

Ajutor social pentru soțiile militarilor

■ **Bucă Cecilia, Hîrlău:** "Soțul meu satisface serviciul militar. Pot primi vreun ajutor?"

Ajutorul social se acordă soțiilor celor care satisfac seviciul militar obligatoriu, care realizează venituri mai mici decît salariul minim brut pe țară, din care se scade impozitul, dacă se găsesc într-una din următoarele situații:

- sînt gravide, începînd cu luna patra de sarcină;
- au copii în vîrstă de pînă la 7 ani;
- sînt încadrate în gradul I sau II de invaliditate.

Dacă sînteți în una din situațiile de mai sus, vă recomandăm să vă adresați Centrului Militar Județean Iași, care are competența de a stabili și de a face plata ajutorului pentru soțiile celor care satisfac serviciul militar.

Loc de muncă

■ **Ciobotarul Emilia, Iași, str. Vlădiceni nr. 14, et. 4, ap. 49, tronson II:** "Nu am serviciu și trebuie să îngrijesc 5 copii. Sînt într-o situație disperată, deoarece unde merg nu găsesc nici un loc de muncă".

Poate cineva cu suflet mare, din cei care citesc ziarul nostru, se va gîndi și la această mamă aflată într-o situație disperată și o va ajuta, în măsura posibilităților. Admirăm dorința ei de a munci.

Știe cineva un loc de femeie de serviciu la o Asociație de Proprietari? Nu o uitați!

Cît privește celălalt aspect semnalat, că ați fost înșelată de o agenție imobiliară, sîntem siguri că Poliția, care a fost sesizată de dvs., își va face pe deplin datoria.

Datele de stare civilă

■ **Vlase Mihail, Iași:** "Unde mă pot adresa pentru a obține datele de stare civilă ale unei persoane?"

În art. 8 din Legea nr. 105/1996 privind evidența populației și cartea de identitate se prevede dreptul formațiunii de evidență a populației de la locul de domiciliu al persoanei fizice de a comunica acesteia, la cerere, date înscrise în fișa proprie.

Tot formațiunea de evidența populației poate comunica, la cerere, unei persoane fizice sau juridice, date de stare civilă, domiciliul sau reședința altei persoane fizice, numai după ce a obținut consimțămîntul scris al acesteia.

Consimțămîntul prevăzut mai sus nu este necesar cînd există un temei legal justificat.

Comunicarea datelor din evidența populației la cererea persoanelor fizice și juridice, precum și transmiterea unor date pentru crearea, întreținerea, actualizarea sau exploatarea bazelor de date aparținînd altor sisteme informaționale se face, cu sau fără plată, în condițiile stabilite prin hotărîre a Guvernului.

Masa succesorală

■ **Mihai Iluță, Pașcani**
"Sîntem trei frați și surori care venim la moștenirea rămasă în urma defuncților noștri părinți. O soră a primit ca zestre de la părinți o casă. Aceasta poate avea acum pretenții și la restul moștenirii rămase?"

Dacă sora a primit la căsătorie o casă ca zestre, conform legii civile, ceilalți moștenitori pot să ceară raportul donațiilor, adică a readuce la masa succesorală, în natură sau prin echivalent, bunurile pe care le-a primit cu titlu de donație de la cel care lasă moștenirea.

După ce se realizează raportul donațiilor are loc împărțirea moștenirii între descendenții defunctului.

Cel care a primit donația are dreptul să aleagă între a veni la moștenire, raportînd bunul și a renunța la succesiune, păstrînd bunul susceptibil de raport.

Reprezentant unic DU PONT
Distribuitor a. torizat ZENECA
AECTRA AGROCHEMICALS
AECTRA AGROCHEMICALS
Oferă celor interesați:
erbicide, fungicide, insecticide, fertilizanți foliari
și stimulatori de creștere pentru toate culturile agricole și horticole
prin Depozitul Zonal Moldova și Fitofarmacia
din Calea Romanului, 237 (incinta S.C. Fructex, lîngă Turnul TV).
Produsele se pot achita în lei și cupoane (la valoare nominală).
pesticide la prețuri avantajoase
profituri maxime
eficacitate garantată
Căutați semnul AECTRA!
Informații: Depozit Zonal și Fitofarmacia Tel.: 034 - 215062
Ing. Eugen Timofte - Bacău. Tel.: 034 - 215062 Mobil.: 094 - 657708 pentru județele BC, VS, VN, GL
Ing. Marian Voicu - Iași. Tel.: 032 - 113242 Mobil 094 - 657702 pentru județele IS, BT, SV, NT

3x13.000.000 lei

la concursul "Tînărul jurnalist al anului"

Fundația Freedom House, CONNEX și The Romanian Publishing Group

lansează a doua ediție a concursului anual destinat încurajării și recompensării tinerilor jurnaliști.

■ Concursul va avea 3 secțiuni:
• reportaj • economic/afaceri • sport:
Pentru fiecare secțiune în parte, concursul va desemna pe cel mai promițător tînăr jurnalist care a publicat în cursul anului 1998 articole tratînd subiecte din domeniile respective, articole ce nu au mai fost prezentate la concursuri similare.

■ Participanții trebuie să aibă sub 30 de ani.

■ Pentru participarea la concurs, candidații sînt rugați să trimită copii ale articolelor propuse (de preferință însoțite de publicația originală), precizînd numele publicației, data și numărul ediției în care a apărut fiecare articol (minimum 1000 de cuvinte/articol, maximum 3 articole).

■ O prezentare succintă a experienței profesionale va fi binevenită.

■ Selecția articolelor va fi făcută de către personalități ale mass-media, profesori ai facultăților de jurnalism din România. În urma selecției, vor fi desemnați cîte 3 finaliști, pentru fiecare secțiune în parte, dintre care va fi ales cîte un cîștigător al merelui premiu, în valoare de 13.000.000 lei, pentru fiecare secțiune.

Vor fi acordate premii și celorlalți 6 finaliști.

* Ceremonia de decernare a premiilor va avea loc în mai 1999.

Cînd? Unde? Cum?

Trimiteți înscrierile la concurs pînă la 15 aprilie 1999 (data poștei), cu mențiunea:

Pentru concursul "Tînărul jurnalist al anului", pe adresa Freedom House, str. Thomas Masaryk nr. 1, sc. B, et. 2, ap. 10, sect. 2, București

Lista tinerilor jurnaliști premiați va fi publicată în revistele Avantaje și Elle în edițiile lunii iulie 1999.

Pentru detalii contactați
Fundația Freedom House,
la telefoanele: 01-312 41 82; 092-205 549
Persoană de contact: Mihaela Paraschiv
Program Officer

Credite externe pentru construirea de locuințe

Prin Hotărîrea nr. 112 din 25 februarie 1999, publicată în Monitorul Oficial al României, Partea I, nr. 86, din 1 martie 1999, Guvernul a aprobat garantarea de către Ministerul Finanțelor a unor credite externe în valoare totală de 300 milioane dolari SUA, precum și a dobînzilor, comisioanelor și spezelor bancare aferente. Garantarea acestor credite s-a făcut în favoarea Agenției Naționale pentru Locuințe, prin ordonatorul principal de credite - Ministerul Lucrărilor Publice și Amenajării Teritoriului, avînd ca subîmprumutați consiliile locale.

Această reglementare are ca scop asigurarea resurselor financiare pentru realizarea unor programe de investiții în domeniul construcției de locuințe destinate vînzării sau închirierii, inclusiv de locuințe sociale și de necesitate.

Organizarea și finalizarea adjudecării prin licitație a acestor credite se va face prin grija Ministerului Lucrărilor Publice și Amenajării Teritoriului, cu avizul Ministerului Finanțelor, avîndu-se în vedere atît montajul financiar al creditului, cît și proiectarea și execuția lucrărilor.

Semnele împrumutate vor fi repartizate subîmprumutaților pentru realizarea obiectivelor de investiții stabilite prin listele nominale de către Agenția Naționale pentru Locuințe, cu acordul Ministerului Lucrărilor Publice și Amenajării Teritoriului.

Lista nominală se stabilește pe baza analizei programelor prezentate de consiliile locale.

Rambursarea creditelor garantate, plata dobînzilor, a comisioanelor, a spezelor bancare, a taxei pe valoarea adăugată, a taxelor vamale și a consultației de specialitate vor fi efectuate din fondurile constituite cu această destinație de către Agenția Naționale pentru Locuințe, prin ordonatorul principal de credite - Ministerul Lucrărilor Publice și Amenajării Teritoriului.

Pagină realizată de
Corneliu MOROȘANU, consilier juridic

NOUTĂȚILE ZILEI

Polițist bătut măr de hoții pe care i-a prins

Un polițist din Brașov a fost bătut, sîmbătă, de doi hoți surprinși în flagrant, în timp ce furau bunuri din incinta complexului Astra din Brașov. Plutonierul *Arpad Mezei* și plutonierul *Dragoș Ionescu*, agenți de ordine, mergeau spre casă, cînd au observat doi indivizi care sustrăgeau bunuri din incinta complexului Astra. Urmărindu-i pe cei doi infractori, polițiștii au intrat prin spărtura de geam făcută de hoți. Somați să se predea, infractorii au devenit agresivi. Unul dintre ei a folosit un spray lacrimogen și apoi l-a lovit cu o bîtă în cap pe plt. Ionescu. Subofițerul a fost transportat în stare critică la spital, cu diagnosticul ***"traumatism cranio-cerebral închis, contuzie cerebrală, fractura os parietal stîng"***. Plt. Mezei i-a urmărit pe agresori și a identificat locul în care s-au ascuns.

Modificări în legislația litigiilor civile

Curtea Constituțională a decis că, în litigiile civile, termenul de formulare a recursului se va calcula de la comunicarea sentinței și nu de la pronunțarea acesteia, așa cum prevedeau reglementările în vigoare. Curtea a calificat drept neconstituțional articolul 22 din Codul de procedură civilă (Cpc), potrivit căruia o hotărîre judecătorească poate fi contestată, într-un anumit termen, de la pronunțarea sentinței, se arată într-un comunicat semnat de președintele Curții Constituționale, ***Lucian Mihai***. Curtea a stabilit că termenul de contestație (recurs) trebuie să curgă din momentul în care părțile din proces primesc documentele (comunicarea propriu-zisă) de la instanțele care s-au pronunțat asupra cazului. Judecătorii Curții Constutuționale au hotărît să se aplice regula generală, prevăzută de articolul 301 din Cpc, conform căreia termenul de recurs este de 15 zile de la comunicarea hotărîrii.

Babiuc sare în ajutorul veteranilor de război

Ministrul Apărării Naționale, ***Victor Babiuc***, a trimis tuturor prefecților o scrisoare prin care le solicită sprijinul pentru ca veteranii de război să-și primească drepturile prevăzute în Legea 44/1994, referitoare la împroprietărirea cu terenuri. Din datele existente la Asociația Națională a Veteranilor de Război (ANVR), doar 20 la sută dintre veterani au beneficiat de dreptul la împroprietărire. ***"Urgentarea aplicării prevederilor legii ar răspunde dorinței firești a celor în drept, aflați la o vîrstă înaintată, de a vedea că în statul nostru de drept legile sînt respectate întocmai și de a se bucura în timpul vieții de generozitatea actului normativ"***, se arată în finalul scrisorii trimise de Victor Babiuc tuturor prefecților din România.

Președintele și premierul scotocesc de zor, împreună, după pacea socială

■ *într-un efort comun de relansare a reformei, Emil Constantinescu s-a întîlnit ieri cu liderii PDSR, iar Radu Vasile cu reprezentanții marilor confederații sindicale*

Speriat de amplele mișcări de protest anunțate de centralele sindicale, președintele Emil Constantinescu a hotărît să ia în serios rolul de mediator între stat și societate pe care i-l rezervă Constituția. Sindicaliști, experți economici, reprezentanți ai societății civile, ai Puterii și Opoziției vor ocupa pe rînd fotoliile din Palatul Cotroceni pentru a-și spune păsul președintelui. Constantinescu și premierul Radu Vasile, care s-a întîlnit ieri cu liderii principalelor centrale sindicale, au interesul ca aceste discuții să nu fie formale, așa cum s-a întîmplat altădată, pentru că, altfel, scena politică și atmosfera socială riscă să sară în aer. Pacea socială la care aspiră președintele este foarte greu de obținut pentru că sindicatele sînt mai virulente ca niciodată, opoziția este iritată că i s-a dat atenție abia acum, iar în coaliție guvernamentală au reapărut problemele.

Foto: M. Vasilică

Întîlnirea președintelui ***Emil Constantinescu*** cu liderii PDSR n-a adus nici o noutate pe scena politică. Fiecare dintre participanți a ieșit însă de la întîlnire cu convingerea că simpla întîlnire este deja de bun augur, în ciuda rezultatelor sale modeste. Singurul lucru concret stabilit a fost programarea, pentru 31 martie, la Palatul Cotroceni, a unei dezbateri cu participarea reprezentanților tuturor partidelor parlamentare, aflate la putere sau în opoziție, ai Guvernului, sindicatelor, patronatului, societății civile, experților economici și politici din mass media.

Această întîlnire reprezintă dezbaterea finală a discuțiilor anunțate de șeful statului la data de 13 martie. Prin această inițiativă, președintele Emil Constantinescu urmărește ***"asigurarea stabilității politice necesare continuării reformelor economice și instituționale"***, se precizează în comunicatul Biroului de Presă al Președinției.

Întîlnirea cu sindicatele s-a încheiat în ceață

Liderii principalelor centrale sindicale au avut, ieri, discuții cu premierul ***Radu Vasile*** pe tema cererilor sindicale care stau la baza declanșării preconizatelor proteste din această primăvară. La negocieri, desfășurate cu ușile închise, din partea sindicaliștilor au participat 20 de persoane, liderii sindicali adoptînd din start o poziție foarte agresivă, refuzînd să discute cu altcineva decît cu premierul ***Radu Vasile. "Dacă premierul nu va participa personal la discuții și va delega o altă persoană pentru a conduce dialogul, atunci ne vom retrage de la negocieri"***, a declarat ***Dumitru Costin***, președintele Blocului Național Sindical, înainte de începerea discuțiilor.

Negocierile însă nu au adus clarificările necesare, ci au stabilit doar un program pentru întîlnirile ulterioare, astfel încît acestea vor continua, în comisii, și în zilele următoare, pe problemele punctuale incluse în lista de revendicări ale sindicaliștilor. Discuțiile în comisii vor fi coordonate de către consilierul guvernamental Petrișor Peiu, delegat al primului ministru, și se vor desfășura cu participarea reprezentanților mai multor ministere și ai instituțiilor abilitate să rezolve cererile sindicaliștilor. Principala victorie a sindicaliștilor a fost aceea că Radu Vasile și-a schimbat poziția față de revendicările pe care le considerase ca politice. El a dat înapoi și a afirmat că s-a grăbit în afirmațiile sale, pe care acum le socotește ca fiind normale.

Principala nemulțumire a sindicaliștilor este legată de politica fiscală, care - spun ei - prevede măsuri insuficiente pentru diminuarea blocajului financiar și îmbunătățirea veniturilor bugetare. În plus, centralele sindicale sprijină revizuirea sistemului de tarifare a energiei electrice și termice, a gazului metan și carburanților, al căror cost se regăsește în prețul tuturor produselor de larg consum. După încheierea negocierilor, reprezentanții sindicatelor au declarat că ar putea totuși să-și continue acțiunile de protest, întrucît nu au deocamdată o garanție că solicitările lor vor fi rezolvate. După cum se știe, mișcările sindicale vor debuta pe 24 martie cu o grevă de avertisment, urmînd să culmineze cu o grevă generală, planificată pe 26 aprilie, soluție extremă în cazul eșuării tuturor negocierilor. **(Dan POPA)**

Misiunea ultimei șanse

Emisarul american, Richard Holbrooke, care a declarat că se bucură de "sprijinul unanim" al europenilor, l-a amenințat, ieri, pe președintele iugoslav, Slobodan Milosevic, că țara sa va suporta "consecințe clare și severe", dacă va continua să refuze o forță internațională de pace în Kosovo.

Pe de altă parte, Consiliul NATO, format din reprezentanții permanenți ai statelor membre, a extins, ieri, prerogativele acordate în ianuarie secretarului general al organizației, ***Javier Solana***, pentru ca acesta să poată dispune declanșarea unor vaste bombardamente aeriene în Iugoslavia, potrivit unor surse diplomatice.

Decizia Consiliului Alianței îi permite lui Solana să dea dispoziție pentru declanșarea unor atacuri nu numai asupra apărării anti-aeriene sîrbe, ci și asupra ansamblului forțelor armate sîrbe. Acest lucru se va întîmpla în cazul în care va eșua misiunea de mediere pe care o efectuează la Belgrad emisarul american Richard Holbrooke.

Holbrooke a adăugat că îi va reaminti președintelui iugoslav de ***"beneficiile acordului de la Rambouillet"*** care, în opinia lui, ***"se poate să fi fost prost înțeles de sîrbi"***.

Europenii susțin "pe deplin" misiunea diplomatică pe care urma să o desfășoare ieri după-amiază, la Belgrad, emisarul american, Richard Holbrooke, a declarat, pe de altă parte, ministrul francez de Externe.

"Reuniunea din această dimineață (ieri, n.r.) a demonstrat o unitate deplină între noi. Susținem pe deplin misiunea lui Richard Holbooke la Belgrad", a spus Védrine. ***"Acum președintele Slobodan Milosevic trebuie să răspundă și să-și asume responsabilitățile pentru ceea ce va urma"***, a adăugat șeful diplomației franceze.

Forța aeriană și apărarea antiaeriană iugoslavă au fost reorganizate după slabele "performanțe" din luptele cu Slovenia și Croația în 1991. Totuși, acestea au moștenit mult de la stilul sovietic de apărare antiaeriană care a fost conceput pentru a face față unor atacuri masive ale NATO. S-ar putea ca sistemul de apărare antiaeriană iugoslav să nu fie de ultimă oră, dar multe din rachetele sovietice sînt în continuare active, iar în plus, Iugoslavia posedă lansatoare portabile de rachete care sînt greu de reperat, cît și aproximativ 2.000 de mitraliere antiaeriene. De asemena, în ultimele săptămîni forțele federale s-au antrenat intensiv. Mai mult, condițiile climaterice din regiune ar putea reprezenta un potențial impediment care ar putea zădărnici intervențiile aeriene ale NATO. **(A. DÎRȚU)**

Radu Berceanu pregătește schimbări în conducerea CONEL

Ministrul Industriei, ***Radu Berceanu***, consideră că odată cu intrarea în a doua etapă din programul de restructurare a CONEL s-ar putea impune modificări în echipa de conducere a companiei, în vederea unei mai bune adaptări a managementului la noile probleme. ***"Fiecare etapă are specificul său. Prima a privit probleme legate de patrimoniu, de situația financiară a companiei, de credite și de modul de separare a acestora între componentele companiei. În continuare s-au ivit alte probleme, mai acute, în continuarea planului de restructurare și s-ar putea să apară necesare schimbări, urmînd să fie numite persoanele cele mai potrivite să conducă în această etapă"***, a declarat ieri Berceanu. Restructurarea CONEL, spune el, a început și ***"este un program atît cît poate fi de rapid făcut, în circa doi ani și jumătate sau trei ani, în timp ce în alte țări, cum este Anglia, a ținut opt ani"***. Berceanu a adăugat că procesul de privatizare a Romgaz va fi asemănător cu cel de la CONEL, începîndu-se cu sectorul de distribuție, după pregătirile necesare.

Restructurarea băncilor, prioritate absolută

■ *aceasta este concluzia celor cîteva ore de negocieri dintre Banca Mondială și Guvern*

Banca Mondială insistă asupra urgentării procesului de restructurare în economia românească, respectiv privatizarea societăților ce se dovedesc viabile, cu participarea băncilor de investiții străine, precum și închiderea celor care continuă să acumuleze pierderi, se arată în comunicatul purtătorului de cuvînt al Guvernului.

Primul ministru, ***Radu Vasile***, s-a întîlnit ieri la Palatul Victoria cu ***Andrew Vorkink*** **(foto)**, director pentru România în cadrul Băncii Mondiale. La întîlnire a fost prezent ***François Ettori***, șeful misiunii Băncii Mondiale la București. Din partea română, la întîlnire au participat ***Traian Băsescu***, ministrul Transporturilor, ***Decebal Traian Remeș***, ministrul Finanțelor, ***Emil Ghizari***, prim-viceguvernator al Băncii Naționale a României, ***Costin Borc*** și ***Petrișor Peiu***, consilieri de stat. La întîlnire au fost trecute în revistă principalele puncte ale discuțiilor purtate de delegația Băncii Mondiale cu delegația Guvernului, condusă de Traian Băsescu, în vederea încheierii acordului PSAL (Private Sector Adjustment Loan).

Părțile au fost de acord că, în acest moment, se impune cu prioritate restructurarea sectorului bancar și reducerea pierderilor din economie. S-a convenit, de asemenea, că aceasta presupune implicarea unor experți internaționali, care să lucreze alături de specialiștii români. De săptămîna trecută, o delegație a Băncii Mondiale discută cu negociatorii români, conduși de ministrul Transporturilor, Traian Băsescu, negocierile fiind așteptate să se finalizeze în următoarele săptămîni.

"România nu trebuie să vrea să intre cît mai devreme în UE"

■ *aceasta a fost concluzia invitaților unui seminar ce a avut ca temă lărgirea Uniunii*

"România nu trebuie să vrea să intre cît mai devreme în Uniunea Europeană. Ar fi indicat ca România să adopte atitudinea Sloveniei, care a spus că e mai bine să intre în UE mai tîrziu, pentru a avea mai mult timp pentru pregătiri", a spus J.A. Winter, profesor de Legislație Europeană la Universitatea Vrije din Amsterdam, invitat special al unui seminar organizat la sfîrșitul săptămînii trecute, la București, de Centrul European de Jurnalism. Profesorul Winter a subliniat că Uniunea Europeană nu este un paradis și că, pe lîngă avantajele pe care România le-ar avea dacă ar fi inclusă în spațiul comunitar, ar trebui să se conformeze mai multor reguli stricte și apăsătoare în domeniile economic, legislativ și instituțional. ***"De vreme ce România are probleme în participarea la acordul CEFTA, este clar că mai are mult de lucru pînă cînd va fi cît de cît competitivă pe piața europeană"***, a spus Winter. Opinia profesorului olandez a fost susținută, în cadrul seminarului, chiar de un oficial al UE - Christopher Durrance, responsabil cu relații externe la cabinetul comisarului șef al Comisiei Europene, demisionarul ***Hans Van den Broek***. Durrance și Winter au lăsat să se înțeleagă că va mai dura 4-5 ani pînă cînd ar putea începe negocierile pentru aderare între România și UE, urmînd ca integrarea propriu-zisă să se întîmple cu mult mai tîrziu. ***Angela Cristea***, membră a delegației Comisiei Europene în România, a declarat, în cadrul seminarului, că în Comisia Europeană există opinia că nici actualul guvern nu dorește sau nu poate să miște definitiv economia în direcția reformei. **(Adrian CIOFLÂNCĂ)**

Diaconescu le arată ușa răzvrătiților din PNȚCD

Foto: Mediafax

"A plecat din partid Vaida-Voevod, au plecat o mulțime de personalități, și nu s-a întîmplat nimic", a declarat ieri liderul PNȚCD

De cîtva timp, apele PNȚCD sînt tulburate de intenția "talibanilor" de a crea un partid nou, aceștia fiind nemulțumiți de cedările liderilor țărăniști în fața partenerilor de guvernare. Frații Matei și Ioan Boilă au trimis chiar conducerii partidului o scrisoare deschisă în care cereau convocarea unui Congres extraordinar al PNȚCD care să decidă ieșirea partidului de la guvernare. Săptămîna trecută ei au mers și mai departe, întîlnindu-se și cu alți nemulțumiți. Răspunsul lui Ion Diaconescu a fost clar: dacă cineva pleacă din partid, nu se întîmplă nimic.

Președintele PNȚCD, ***Ion Diaconescu***, și-a exprimat nemulțumirea față de faptul că nu a primit scrisoarea fraților Boilă ***"pe căi obișnuite"***, aflînd de conținutul ei odată cu opinia publică, ceea ce, în opinia sa, arată că s-a urmărit un scop propagandistic. Oricum, el a respins, alaltăieri, ideea avansată de frații Boilă privind retragerea sprijinului acordat Cabinetului ***Radu Vasile*** și părăsirea guvernării, argumentînd că atît decizia Comitetului de Conducere din luna februarie, cît și absența unei alternative viabile la guvernare nu permit schimbarea atitudinii politice țărăniste. Diaconescu a respins și ideea convocării unui Congres extraordinar, susținută de frații Boilă, amintind că la recentul Comitet de Conducere s-a stabilit ca Delegația Permanentă să aibă loc în trimestrul al III-lea, iar Congresul partidului în ianuarie 2000. Ion Diaconescu a arătat că nimeni din conducerea partidului nu a susținut că Guvernul Victor Ciorbea sau Guvernul Radu Vasile ***"sînt perfecte"***, din acest motiv fiind formulate critici dure la adresa Guvernului în forurile de conducere țărăniste, dar marea majoritate a hotărît că nu există alternativă de guvernare mai bună decît cea care funcționează în prezent. ***"Schimbarea formațiunilor de la guvernare ar întîrzia mai mult procesul de reformă"***, a mai spus liderul țărănist. În opinia sa, atît timp cît Guvernul are sprijinul majorității parlamentarilor, ***"PNȚCD are datoria să-l sprijine"***, părăsirea guvernării din cauza problemelor dificile existente reprezentînd ***"un act de lașitate"***. Dar ***Matei Boilă*** nu s-a mulțumit doar cu scrisoarea deschisă, ci a încercat, în cadrul unei întîlniri avute cu aproximativ 60 de membri PNȚCD, să-i convingă și pe alți nemulțumiți să-l urmeze. Referindu-se la întîlnirea discretă care a avut loc sîmbătă, la care alături de frații Boilă au mai participat vicepreședinții ***Victor Ciorbea*** și ***Ion Rațiu***, președintele AFDPR, ***Constantin Ticu Dumitrescu*** și reprezentanți ai Alianței Civice, Diaconescu a declarat: ***"Pînă nu voi afla informații directe de la participanți, nu comentez"***. El a mai spus că niciodată nu i-a considerat pe frații Boilă ca fiind ***"păsări migratoare"*** și și-a exprimat speranța că rațiunea va învinge ***"dezacordurile și ambițiile trecătoare"***. Președintele PNȚCD a adăugat că nu este interesat de sancționarea fraților Boilă, care au încălcat grav, în repetate rînduri, prevederile statutare. ***"Ținînd seama de trecut, de anii de pușcărie, așteptăm cu răbdare să se lămurească pe ce drum merg"***, a arătat Diaconescu. **(Ionel AFRĂSINEI)**

AMBAlaje din hîrtie și carton
✓ suporți pentru pahare
✓ parasolare auto
✓ dosare mapă
✓ sacoșe, pungi
✓ cutii din duplex, ondulat etc
✓ cutii pt. pizza, torturi, prăjituri
Diverse ambalaje și articole promoționale
AMBA C PRODUCT
Părăului nr.1, Brașov, telefax: 068-126289, 321929

Top Carton International S.A.
Produce ambalaje și confecții din carton ondulat (CO3, CO5) și microondulat, strat natur, albit sau marmorat, inscripționate.
Ro - 2500, Alba Iulia, str. Clujului nr. 28
Tel.: 004/058/831525; Tel./fax: 004/058/831526

TAVANE SUSPENDATE
Armstrong
IMPORTATOR AUTORIZAT
G&G ROMANIA
productie publicitara, firme luminoase
IASI tel./fax. 032/146 347 092/216 322 Str. Eternitate nr. 43 A

VECTRA - Utilaje frigorifice
IAȘI - Supermarket ALDO (în spatele Tribunalului) - 032/217599
VINDE: * vitrine frigorifice verticale și orizontale;
* lăzi frigorifice, congelatoare și refrigeratoare
* camere frigorifice de orice dimensiuni
* agregate frigorifice
* mașini de făcut gheață (pentru abatoare)
* rafturi pentru magazine
* sisteme industriale pentru aer condiționat - YORK
UTILEAZĂ camere frigorifice
ASIGURĂ service pentru utilaje frigorifice

FIȚI CU OCHII PE INFORMAȚIE!
VĂ ADUCE PROFIT.
UN SITE PENTRU INVESTITORI ȘI OAMENI DE AFACERI:
http://privatization.nordest.ro
profile de companii privatizabile
știrile zilei în domeniu
oferta curentă și specială a FPS
legislație și proceduri specifice în vigoare
necomm
TEL: 032-21.525
necomm@necomm.ro

CONY SAT
Studioul TV Iași
NOU!
Apelați serviciul special
CONYFON
Premii surpriză
☎ 891188
Tariful este de 8900 lei/min. iar primele 20 de secunde sînt netaxabile.

FM 91.9
radio CONTACT
De 5 ani împreună

ambro s.a. SUCEAVA produce și livreaza:
• hirtie AMBALAJ role si plana
• hirtie REZISTENTA pentru produs carton ondulat pentru confectionat pungi si saci
• SACI din hirtie
• CUTII din carton ondulat
• CARTON ONDULAT
COMENZI si INFORMATII se primesc la Serviciul vinzari tel. 030 -250210, -250217, -250017, fax 030 -250952, -257037, -250351
INFORMATII pentru achizitionarea maculaturii la tel. 030 -250034, -250130, -250130

MARȚI
23 martie 1999
Inclus în nr. 68

Monitorul
Sport

Secțiunea
B
Sport, mica publicitate, timp liber, programe TV

Mircea Lucescu nu a reușit să-și exercite autoritatea în fața unei trupe de vedete

Demisia lui Lucescu este întoarsă pe toate fețele în presa italiană

■ *ziariștii peninsulari acuză conducerea clubului Inter că nu a știut să intervină pentru calmarea atmosferei*

Fostul antrenor al echipei Internazionale Milano, românul Mircea Lucescu, care a demisionat, duminică, din această funcție, a spus că își asumă întreaga responsabilitate pentru eșecurile din ultima vreme ale formației italiene. Românul a adăugat că nu mai are nici un motiv să continue cu Inter, mai ales că toată lumea a văzut derularea partidei cu Sampdoria. ***"Plec, deoarece nu mai am pe ce baze să-mi continuu munca"***, a precizat Lucescu. ***Ați văzut cu toții ce s-a întîmplat pe teren și cum a decurs meciul."***, a spus el, ocolind autocarul în care se aflau jucătorii. După cum precizează agențiile de presă, președintele Moratti a acceptat demisia lui Lucescu, dar anunțul oficial nu se va face pînă la sosirea boss-ului interist de la New York.

Inter Milano și-a ratat toate obiectivele propuse pentru acest sezon. Formația lombardă ocupă, în prezent, locul al nouălea în clasamentul campionatului italian, aflîndu-se departe de primele patru locuri, care asigură participarea în Liga Campionilor. Așteptînd o reconstrucție totală a echipei, cu un antrenor desemnat deja pentru sezonul următor, Marcello Lippi, lui Inter nu-i mai rămîne în această ediție de campionat decît să-și salveze onoarea, pătată în ultima vreme.

Într-un comentariu al agenției "Reuters" se spune că plecarea lui Lucescu de la Inter pune un semn de întrebare și asupra președintelui Massimo Moratti, care a visat să reînvie marele Inter din anii '60, cînd tatăl actualului președinte conducea cu mînă forte destinele clubului milanez. Moratti a fost primul care a sugerat cauza reală a crizei de la Inter, dincolo de controlul exercitat prin funcția sa. ***"Sînt deosebit de supărat pe mine însumi, fiindcă eu sînt responsabilul principal al crizei echipei. Vreau să știu, acum, cine a lucrat serios la echipă și cine s-a făcut că muncește"***, a spus Moratti. Totodată, el acceptă că absența prelungită a lui Ronaldo a contribuit din plin la criza echipei. ***"Dacă aș fi putut conta pe el, lucrurile ar sta altfel acum!"*** Numai că o parte a presei are altă părere: ***"Moratti a cheltuit o groază de bani pentru a îmbrăca în negru-albastru vedete ca Ronaldo, Baggio, Zamorano și Djorkaeff. Dar de ce nu s-a gîndit nimeni să aducă un apărător pentru a-l înlocui pe bătrînul Bergomi?"***

Cotidianul italian "Gazzetta dello Sport" îl acuză pe președinte că s-a înconjurat de un staff supradimensionat, nemaiștiind de cine să asculte. Aceeași părere o are și Roy Hodgson (antrenor la Inter între 1995 și 1997): ***"Sînt prea multe persoane care se cred monarhi la Inter!"*** Totodată, editorialistul ziarului amintit încearcă o explicație a eșecurilor echipei din ultima vreme: ***"Aducerea unui antrenor nou a fost de la bun început traumatică, pentru că Simoni reușise să coaguleze, prin concepția sa, toate calitățile superstarurilor din subordine, construind un bloc de granit. Abia venit, Lucescu a căutat să imprime o concepție nouă, cu zonă în apărare și cu păstrarea balonului în jumătatea proprie. Obișnuiți cu libertatea de pe vremea lui Simoni, jucătorii Interului ascultau lecțiile antrenorului român cu o mare doză de scepticism. Cît privește conducerea societății, ea se face vinovată că nu a știut să depisteze atmosfera din echipă și să sancționeze din fașă încercările de rebeliune. Gestul lui Taribo West de a-i arunca tricoul în fața lui Lucescu, în fața camerelor de luat vederi, la prima apariție pe bancă a noului antrenor, l-a făcut pe român să se simtă ultragiat încă din start."*** Însuși Lucescu a recunoscut în parte tensiunile din echipă: ***"La Inter sînt vreo 20 de persoane convinse că au valoarea lui Ronaldo. Nu pot să fac o schimbare în echipă fără să mă tem că provoc un scandal!" "La Roma, continuă editorialistul, litigiul dintre jucători a fost incendiar, fiind necesară intervenția lui Simeone pentru a despărți jucătorii recalcitranți de antrenor. Și conflictele s-au agravat, pe fundalul insensibilității conducerii societății."***

PANORAMIC

Meciul Lewis - Holyfield se va rejuca în toamnă

Lupta pentru unificarea titlurilor mondiale la categoria grea între boxerii Lennox Lewis (Marea Britanie, deținător al versiunii WBC) și Evander Holyfield (SUA, campion în versiunile WBA și IBF), se va redisputa în luna septembrie sau octombrie, a declarat, la Londra, managerul lui Lewis, Frank Maloney. Președinții celor trei asociații de box au decis ca întîlnirea între cei doi pugiliști să fie redisputată în termen de șase luni de la lupta care s-a desfășurat pe 14 martie, pe arena Madison Square Garden din New York, și care s-a încheiat la egalitate, în ciuda faptului că pugilistul britanic a dominat aproape întreaga luptă. Maloney a precizat că locul desfășurării întîlnirii nu a fost încă stabilit. Promotorul primei întîlniri din 14 martie, dintre cei doi pugiliști, Don King, a confirmat că Holyfield și-a exprimat acordul pentru redisputarea luptei cu Lewis.

Țiți Dumitriu vrea să ia titlul alături de Lucescu

Antrenorul formației Rapid București, Dumitru Dumitriu, a declarat ieri că dorește să cîștige campionatul de fotbal al României, ediția 1998/1999, alături pe Mircea Lucescu. Țiți Dumitriu a spus că decizia revenirii lui Lucescu la formația rapidistă se poate realiza numai cu acordul lui George Copos, unul din acționarii clubului feroviar. Dumitriu a fost ales, la 14 decembrie 1998, în funcția de antrenor principal, și are contract cu Rapid pînă în vară, cu drept de prelungire pe încă două sezoane. Mircea Lucescu a părăsit postul de antrenor principal al echipei Rapid în urma telefonului primit, la 29 noiembrie 1998, de la Massimo Moratti, președintele clubului Internazionale Milano, plecînd a doua zi în orașul lombard. George Copos, președintele Consiliului de Administrație al UFC Rapid, se va deplasa miercuri la Milano, pentru a discuta cu Massimo Moratti despre rezilierea contractului lui Lucescu. Din luna iulie și pînă în vara anului 2002, Lucescu are contract cu UFC Rapid.

S-au spulberat visele baschetbaliștilor ieșeni

■ *lupta pentru locurile 5-8, alternativa Politehnicii Moldrom*

Sistemul de disputare a play-off-ului a produs și produce în continuare controverse. Chiar dacă echipele clasate superior au posibilitatea de a juca un meci în plus pe teren propriu, privesc cu nemulțumire faptul că primul joc trebuie să-l dispute în deplasare, plecînd astfel, teoretic, cu o înfrîngere. Așa au considerat sezonul trecut și ieșenii, cînd plecau de pe alte poziții. Dată fiind situația taman inversă, Politehnica Moldrom nu și-a ascuns intențiile de a încerca acum să producă surpriza prin eliminarea Carbochimului din plutonul fruntaș. Însă de la ce s-a vrut pînă la ce s-a ajuns a fost o diferență ca de la cer la pămînt. Fără a juca nimic, gazdele au cedat sîmbătă, în prima întîlnire din play-off, și odată cu ea aproape toate șansele de a mai reface din terenul pierdut. Teoria spune că vineri și sîmbătă se mai joacă două partide, pe care ieșenii le pot cîștiga. Practica reduce însă șansele la minimum. Moralul zdruncinat, jocurile disputate pe teren advers și probabilitatea ca gazdele să nu scape nici un detaliu în organizare trimit astfel Politehnica Moldrom în lupta pentru locurile 5-8. În aceeași situație se găsesc și Steaua, și Herlitz Mobex Tg. Mureș, și Elba Timișoara. Încercarea de a termina onorabil acest campionat, așa cum și-ar dori antrenorul Petricevic, rămîne singura alternativă. Anticipînd, ieșenii vor întîlni aproape cert pe Steaua în turul II, de pe poziția echipei avantajate (la București pe 1 aprilie și la Iași pe 5 și 6 aprilie). Un nou eșec în această bătălie trimite Politehnica Moldrom în lupta pentru locurile 7-8, în timp ce un succes ar aduce echipa ieșeană în finala "5-6", la fel de probabil cu Herlitz Mobex (cu trei din cinci partide la Tg. Mureș, în perioada 9-24 aprilie).

În play-out luptele par mai echilibrate. Dacă clujenii de la Sanex n-au avut replică cu West Petrom, Metropola București confirmă perioada fastă prin care trece. Lupta pentru evitarea celor două locuri retrogradante se dă cu înverșunare. Iată rezultatele înregistrate în primele partide: Subansamble Auto "U" Pitești - Sportul Studențesc București 69-73 (33-37), BRD Ploiești - Rapid Epson București 91-61 (46-28), Metropola București - Romradiatoare Brașov 69-65 (39-31) și UT Sanex Cluj - West Petrom Arad 68-82 (30-45). **(Lucian M.)**

Coșmarul ratărilor la FCM Poli

FCM Poli Iași nu a jucat strălucit sîmbătă. Nu a jucat însă nici rău, prestația echipei, în ciuda replicii foarte viguroase a Cimentului, fiind peste ceea ce s-a arătat în primele două etape. Totuși, în primele două runde s-a cîștigat și acasă, cu Alexandria, și la Brăila, iar acum s-a făcut egal acasă. Așa îți aduci iarăși aminte de "ciudățeniile" și de dilemele fotbalului și te întrebi dacă e mai bine să joci slab și să cîștigi sau să joci bine și să nu guști din nectarul dulce al victoriei.

Profitînd de faptul că periculosul Boștină nu a jucat vîrf împins, Paraschiv urcînd astfel la mijlocul terenului, gazdele au încercat să păstreze pe linia de fund doar pe Urdaru și Petrache, care s-au "ocupat" cu brio de vîrful Gînju. Din păcate, preconizatul joc ultraofensiv al volanților Gavrilescu și Bordeanu (ambii cu evoluții bune) nu a apărut, "vinovații" principali fiind mijlocașii de benzi ai oaspeților, foarte tehnicii și iuții B. Popescu și Frunză, care i-au silit pe cei doi ieșeni să stea mai mult cu gîndul la jumătatea proprie. Cum Manole, responsabilul cu deschiderea lacătului pe banda dreaptă, s-a accidentat iar Pușcaș a intrat foarte des spre centru, acțiunile pe flancuri au apărut foarte rar, permițîndu-i atît căpitanului oaspeților, Manea, care a închis excelent zona din fața careului lui Brătianu, cît și exactului trio defensiv central (Burtescu, Duță, Godinac) să-și facă datoria. Astfel, singurele încercări de a sparge frontal... Cimentul au apărut din acțiunile individuale ale lui Matincă.

Chiar în aceste condiții, dominarea totală a gazdelor (Cîmpeanu a șomat, Cimentul nemizînd decît în primele 20 de minute pe ofensivă, după pauză ei trecînd foarte rar chiar și de centrul terenului) nu putea să nu aibă urmări, ieșenii creîndu-și numeroase ocazii de gol. Surprinzător însă, ținînd cont că în avanposturi au evoluat jucători rutinați ca Decu, Cojocaru sau Stancu, posibilitățile de a înscrie au fost irosite incredibil. Drept urmare, Poli nu a reușit să cîștige, șansele de forțare a barajului (mai ales că Rocar a cîștigat - fără nici o emoție... - la Moinești) scăzînd astfel simțitor.

Și cum ghinioanele nu vin singure, cel mai bun jucător al "alb-albaștrilor" în meciul de sîmbătă, Urdaru, s-a accidentat grav, el fiind indisponibil pentru cel puțin două luni. În atare condiții, Poli va culege un nou rod al politicii duse în intersezon, urmînd să improvizeze pe acest dificil post pentru că, în ciuda repetatelor semnale de alarmă pe care le-am tras, atunci doar Urdaru a evoluat libero, nici un alt jucător din lotul actual nefiind testat ca ultim apărător. **(Ovidiu MINEA)**

Barça are noroc cu carul

Cu 11 runde înainte de finalul campionatului, FC Barcelona pare a se desprinde în cîștigătoare, catalanii distanțîndu-se duminică seara la cinci puncte de urmăritoare. Deși are, poate, cel mai valoros lot din Primera División, Barça n-ar fi realizat această distanțare dacă nu avea și multă baftă, meciul de la San Sebastian fiind o dovadă în acest sens. Sîrbul Darko Kovacevic le-a scos peri albi celor 30.000 de spectatori basci aflați în tribune, ratînd trei ocazii uriașe în debut, iar această generozitate a fost plătită scump, pentru că după superbul gol al olandezului Cocu, din minutul 28 (minge recuperată în apropierea careului advers, apoi șut de la 20 de metri fără șanse pentru portarul Alberto Lopez), alb-negrii s-au "tăiat" ca maioneza. Eliminarea lui Miguel Fuentes (Sociedad), în minutul 75, a netezit drumul catalanilor spre victorie, același Philip Cocu majorînd avantajul după o pasă venită de la Sonny Anderson. Antrenorul van Gaal nu a uitat însă că Real Sociedad putea avea lejer 3-0 după un sfert de oră și a recunoscut că, în mod normal, nu avea cum cîștiga pe "Anoeta" (stadion pe care catalanii nu s-au impus de șase ani!): ***"Am avut un start catastrofal, și doar cu mult noroc am scăpat fără gol. Ne-am revenit apoi, am marcat un gol extraordinar, iar din acel moment nimeni nu ne-a mai putut sta în cale"***. Valencia, în schimb, s-a chinuit dar n-a scos mai mult decît un egal din meciul cu Zaragoza. "Cobra" Adi Ilie n-a strălucit decît rareori (cum ar fi faza din care a egalat), "Păduchele" Claudio Lopez n-a fost nici el în apele sale, așa că Zaragoza a plecat cu un punct nesperat de pe "Mestalla". Denis Șerban a jucat cîteva minute, pe final, probabil suficient pentru ca ex-stelistul să prindă lotul lui Pițurcă.

Rezultatele etapei a XXVII-a: ***Valencia - Real Zaragoza 1-1 (0-1)***. A. Ilie ('47) / Gustavo Lopez ('17); ***Alaves - Atletico Madrid 2-0 (0-0)***. Desio ('52), Gerard Lopez ('61); ***Mallorca - Deportivo La Coruña 1-2 (0-1)***. Ariel Ibagaza ('89) / Marcelino ('20 - autogol), Ziani ('53); ***Oviedo - Valladolid 0-0***; ***Real Sociedad - FC Barcelona 0-2 (0-1)***. Cocu ('28, '84); ***Salamanca - Betis Sevilla 1-3 (0-1)***. Loren Moron ('48) - Galvez ('1), Ayala ('77), Alexis ('88 - din penalty); ***Celta Vigo - Santander 3-0 (1-0)***. Mazinho ('37), Juan Sanchez ('63), Mostovoi '81); ***Real Madrid - Extremadura 2-0 (1-0)***. Raul ('30), Juanito Herrero ('52 - autogol); ***Tenerife - Villarreal 2-2 (1-0)***. Makaay ('41), Llorente ('75) / Roberto ('60), Alfaro ('89 - din penalty); ***Espanyol - Athletic Bilbao 1-1 (1-0)***. Raul Tamudo ('20) / Urzaiz ('90).

Clasament: 1. FC Barcelona - 53 p; 2. Celta Vigo - 48 p; 3. Valencia - 47 p; 4. Deportivo - 47 p; 5. Real Madrid - 46 p; 6. Mallorca - 45 p; 7. Athletic Bilbao - 42 p; 8. Real Sociedad - 38 p; 9. Real Zaragoza - 37 p; 10. Oviedo - 37 p; 11. Real Betis - 37 p; 12. Valladolid - 34 p; 13. Atletico Madrid - 33 p; 14. Espanyol - 33 p; 15. Racing Santander - 32 p; 16. Villarreal - 31 p; 17. Alaves - 27 p; 18. Tenerife - 24 p; 19. Extremadura - 24 p; 20. Salamanca - 22 p.

Clasamentul golgeterilor: 18 - Raul (Real Madrid); 15 - Rivaldo (FC Barcelona); 14 - Claudio Lopez (Valencia); 13 - Urzaiz (Bilbao), Valdes (Oviedo). **(A.A.)**

În imagine, Luis Enrique bucurîndu-se pentru o victorie norocoasă a Barcelonei

A decedat Mario Bugeanu

Fotbalistul echipei Gloria Bistrița, Mario Narcis Bugeanu, și prietena acestuia au murit, duminică, intoxicați cu monoxidul de carbon emanat de țeava de eșapament a mașinii jucătorului, aflată în garaj. Bugeanu (24 ani) și Mirela Florentina Iancu (23 ani) au fost găsiți, ieri dimineață, de tatăl fotbalistului, în garajul din apropierea locuinței acestuia. Florentina Iancu se afla pe bancheta din spate a mașinii, iar Bugeanu a fost găsit căzut lîngă autoturism, ambele victime fiind dezbrăcate. Autoturismul, marca BMW, avea motorul pornit, iar ușile garajului, construit din beton, erau închise. Bugeanu fusese împrumutat, la începutul returului, clubului Gloria Bistrița de către UFC Rapid pînă în vara anului 1999.

Te-ai săturat de stres?
De praf?
De gropile din asfalt?
De fabrici și uzine?
De pahare?

FUGI DE ACASĂ!
la
CABANA ZUGRENI!

Călăuze: Daniel Buzdugan și Octavian Tudorache
Ascultați **"Buzduganul de seară"**
la Radio Nord Est și pleci în
weekend la Cabana Zugreni

NORD EST Radio

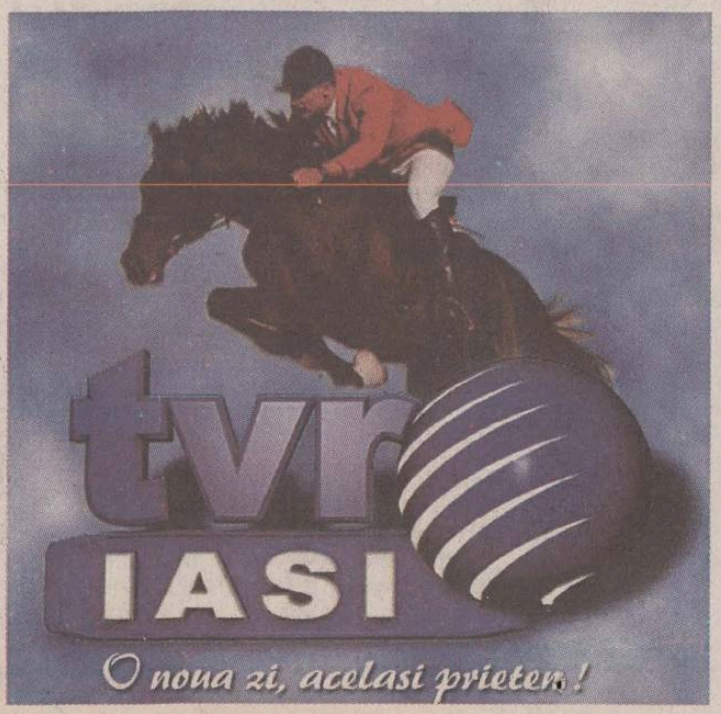

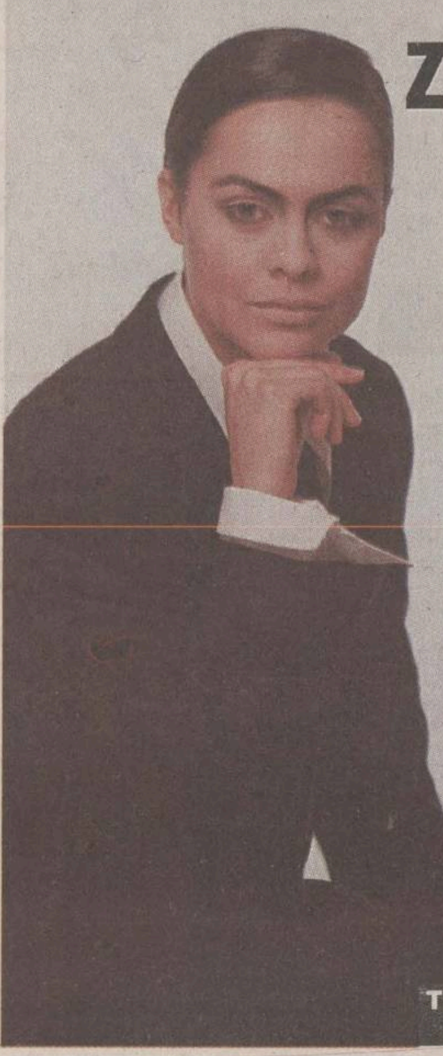

ZILELE ZM MODEI LA BUCUREȘTI
TÂRG INTERNAȚIONAL DE MODĂ
Cotidianul
EXCES
Touring Eurofabus
eurolines
Evenimentul zilei
Astor
Radio Total 96.9 FM
radio 21
25-28 MARTIE 1999 PALATUL PARLAMENTULUI
■ 25, 26 MARTIE - ZILELE SPECIALISTULUI
■ 26, 27, 28 MARTIE - ZILELE PUBLICULUI
■ EXPOZIȚIE CU VÂNZARE
■ PREZENTĂRI ZILNICE DE MODĂ
■ CONCURSURI CU PREMII
TRANSPORT GRATUIT DIN PIAȚA ROMANĂ, PIAȚA UNIVERSITĂȚII ȘI PIAȚA UNIRII
MODEL: Corina Marinescu/STILIST: Ingrid Macarie/FOTOGRAF: Doru Amăriucăi/MACHIAJ: Ana Maria Gorgonelu

NOUA APARIȚIE
PRIVIREA 163
VĂ PROPUNE
SUBIECTUL SĂPTĂMÎNII
La tortul puterii
BLATUL BATE FRIȘCA
O analiză a fenomenului sindical și a liderilor săi din perspectiva anunțatei greve generale

COMPETIȚIA –
VREI SĂ PETRECI VACANȚA LA CANNES?
NUMAI PRIN COMPETIȚIA
CUMPĂRĂ REVISTA ȘI ÎNSCRIE-TE ÎN CURSĂ!
ÎN CURÎND PE PIAȚĂ *PRIVIREA* ÎNTR-UN NOU NUMĂR SPECIAL
RELIGIA ANULUI 2000

PANORAMIC

Urmează turneele

CSȘ Apcarom Buzău - CSȘ Unirea Iași, 98-85 (41-46) în ultima etapă a Diviziei B-tineret la baschet masculin. După ce, în etapa trecută, reușeau să treacă la Iași de Medicina Dinamo București, baschetbaliștii de la CSȘ Unirea s-au deplasat la sfîrșitul săptămînii trecute la Buzău, pentru ultima etapă din retur. Fără pivoții titulari Dornescu și Seciu (ambii indisponibili) în teren, ieșenii antrenați de prof. Paul Paveliuc au oferit o replică bună gazdelor, însă numai în prima repriză. Conduși la pauză, buzoienii antrenați de ieșeanul Ciprian Borcilă au revenit puternic în repriza secundă, pe fondul unei apărări mai puțin elaborate dar și al unui joc individualist prestat de oaspeți. ***"Am condus la pauză și băieții au tratat de sus repriza secundă. Lipsa de concentrare a condus la o înfrîngere destul de grea."*** - ne-a declarat antrenorul ieșean. Pentru CSȘ Unirea au marcat: Vrabie 19, Zetu 12, Jalbă 11, Bontaș 10, Huică 10, Samoil 8, Tarău 7, Ciofu 5 și Ștefan 3. Într-o altă partidă, disputată la București, Ominilogic a cedat în fața echipei CSU LPS Galați cu 91-79 (42-31). Calendarul competițional programează în luna aprilie două turnee de sală (la București și Galați), care vor stabili configurația finală a clasamentului. **(Lucian M.)**

S-au terminat banii la LPS

Echipele de handbal de la Liceul cu Program Sportiv sînt în pericol de a nu mai putea continua campionatul, rămînînd fără bani. Această situație nu este nouă în peisajul sportiv local, printr-o criză asemănătoare trecînd, pînă nu demult, CSȘ Unirea. ***"În etapa de duminică, echipele de juniori s-au descurcat fiecare cum a putut. Pînă de curînd noi am fost finanțați de Ministerul Educației Naționale, prin Inspectoratul Școlar Județean. Acum am trecut sub tutela Primăriei, însă nici acolo nu prea sînt bani. Nu găsim nici măcar de unde să împrumutăm cîte ceva și, în aceste condiții, nu prea văd cum vom face față calendarului competițional. Am ajuns la fundul sacului și va trebui să anunț federațiile că nu mai avem bani pentru deplasări"***, ne-a declarat directorul Vasile Midvighi. Mai rău este faptul că și perspectivele sînt sumbre, bugetul Primăriei fiind de austeritate. În acest ritm, nu ar fi exclus ca într-un viitor să asistăm la dispariția sportului școlar. **(D.S.)**

Amînar a cîștigat la Paris

Sportiva română Simona Amînar a cîștigat, duminică, locul I la bîrnă, în cadrul ediției a IX-a a Internaționalelor de gimnastică ale Franței, care au avut loc la Paris-Bercy. Cu 9,650 puncte obținute în finala de la bîrnă, Amînar le-a devansat pe Evghenia Kuznețova (Rusia) - 9,525 p, și pe Ludivine Furnon (Franța) - 9,450 p. De asemenea, Simona Amînar a ocupat locul al doilea la sol, cu 9,600 puncte.

Tottenham s-a umplut de glorie

■ *echipa lui Ginola a cîștigat Cupa Ligii Angliei, asigurîndu-și un loc în Cupa UEFA*

Anglia. Tottenham Hotspur a cîștigat, duminică, Cupa Ligii Angliei, învingînd în finală pe Leicester City cu 1-0 (0-0). Unicul gol al finalei, care s-a disputat pe stadionul "Wembley" din Londra, a fost înscris de danezul Alan Nielsen în ultimul minut de joc. În urma acestei victorii, Tottenham și-a asigurat participarea în ediția viitoare a Cupei UEFA. În ultimele două meciuri din etapa a XXX-a din Premier League, disputate duminică, Chelsea a învins în deplasare pe Aston Villa cu 3-0, goluri marcate de Tore Andre Flo (**foto** - '59, '90) și Goldbaek ('86), iar Manchester United a dispus de Everton cu 3-1, autorii golurilor fiind Solskjaer ('54), G. Neville ('63), Beckham ('67), respectiv Hutchison ('80). În clasament conduce Manchester United, cu 63 de puncte, urmată de Arsenal - 59 p și Chelsea - 56 p.

Italia. În ultimul meci din etapa a XXVI-a a campionatului italian, Udinese a învins cu 2-1 (1-0) pe Parma. Golurile învingătorilor au fost marcate de Sosa ('23) și Amoroso ('89), pentru oaspeți înscriind Vanoli ('69). În clasament continuă să conducă Lazio, cu 55 de puncte, urmată de Fiorentina - 50 p și AC Milan - 48 p.

Germania. Hamburg a învins, în deplasare, cu 1-0 (1-0) pe Hansa Rostock, în ultimul meci al etapei a XXIII-a a Bundesligii. Unicul gol al întîlnirii a fost înscris de Gravesen în minutul 5. În clasament continuă să conducă Bayern München, cu 59 de puncte, urmată de Kaiserslautern - 45 p și Bayer Leverkusen - 42 p.

Portugalia. Lidera campionatului lusitan, FC Porto, a învins cu 3-1 în deplasare pe Salgueiros, iar Benfica a remizat 1-1 pe terenul lui Uniao Leiria. Celelalte rezultate: Boavista - Vitoria Setubal 1-1; Maritimo Funchal - Sporting Lisabona 1-3; Beira Mar - Rio Ave 1-2; Farense - Estrela Amadora 1-1; Guimaraes - Academica Coimbra 1-1; Sporting Braga - Campomaiorense 0-2; Alverca - Chaves 3-1. Clasament: 1. FC Porto 59 p; 2. Boavista 56 p; 3.Benfica 53 p.

Scoția. Kilmarnock a remizat, duminică, 0-0, pe teren propriu, cu Celtic Glasgow în ultimul meci al etapei a XXVIII-a a campionatului Scoției. Celelalte rezultate ale rundei: Glasgow Rangers - Dundee United 0-1; FC Dundee - Heart of Midlothian 2-0; Dunfermline - St. Johnstone 1-0; Motherwell - Aberdeen 1-1. În clasament continuă să conducă Glasgow Rangers, cu 62 de puncte, urmată de Celtic Glasgow - 53 p și Kilmarnock - 46 p.

Olanda. Rezultate înregistrate în etapa a XXV-a: Twente Enschede - NEC Nimjmegen 2-0; Cambuur - MVV Maastricht 1-0; AZ'67 Alkmaar - Fortuna Sittard 0-3; Heerenveen - Doetinchem 4-1; FC Utrecht - NAC Breda 2-0; Sparta Rotterdam - PSV Eindhoven 0-5; Ajax Amsterdam - Vitesse Arnhem 0-1; Willem Tilburg - Feyenoord Rotterdam 4-1. Clasament: 1. Feyenoord 58 p; 2. Vitesse Arnhem 50 p; 3. PSV Eindhoven 46 p.

Elveția. Rezultate înregistrate în etapa a IV-a a play-off-ului campionatului elvețian: FC Basel - FC Zürich 1-0; Grasshoppers Zürich - Servette Geneva 0-1; St. Gall - Lucerna 0-2; Lausanne - Neuchatel Xamax 4-0. Clasament: 1. Servette 31 p; 2. Lausanne 28 p; 3. Grasshoppers 26 p.

Austria. Etapa a XXIV-a: SV Salzburg - LASK Linz 2-0; GAK - Austria Viena 3-0; Vorwaerts Steyr - SV Ried 2-0; FC Tirol - Austria Lustenau 0-0; Rapid Viena - Sturm Graz 2-0. Clasament: 1. Sturm Graz 50 p; 2. Rapid Viena 48 p; 3. GAK 44 p; 4. LASK Linz 40 p; 5. SV Salzburg 34 p.

Turcia. Etapa a XXV-a: Dardanelspor - Altay 4-1; Antalyaspor - Kocaelispor 2-1; Besiktas - Erzurumspor 2-1; Karabukspor - Samsunspor 0-3; Ankaragucu - Istanbulspor 5-0; Sakaryaspor - Fenerbahce 2-1; Gaziantepspor - Bursaspor 5-2; Trabzonspor - Genclerbirligi 4-0; Galatasaray - Adanaspor 1-1. Clasament: 1. Galatasaray 57 p; 2. Besiktas 54 p; 3. Fenerbahce 52 p.

O înfrîngere care pică prost

■ *jucătoarele Penicilinei au destule emoții pentru păstrarea locului în primele șase echipe ale clasamentului*

Eșecul Penicilinei pe propriul teren în meciul de sîmbătă, contra Universității Craiova, este pe cît de neașteptat, pe atît de prost "picat" pentru elevele lui Nicu Roibescu și ale Aureliei Ichim. El poate avea influențe nefaste în alcătuirea clasamentului la sfîrșitul returului, mai ales pentru că a fost înregistrat în fața unei contracandidate la un loc în primele șase, cele care asigură participarea la turneele primei grupe valorice. Fără a mai dori să intrăm în dedesubturile partidei cu oltencele, continuăm să credem că înfrîngerea a fost generată de încrederea prea mare a ieșencelor în forțele proprii, după victoria înregistrată în tur, la Craiova, și după recentul succes pe propriul teren, în fața Rapidului. De cealaltă parte, oaspetele au abordat partida conștiente că este una din ultimele lor șanse de a rămîne în primele șase locuri ale clasamentului și au luptat cu o ambiție demnă de povestit la nepoți pentru fiecare punct, apropiindu-și o victorie pe deplin meritată. Întorcîndu-ne la Penicilina, cel mai bun lucru pentru ieșence este în momentul de față să lase uitării cît mai repede acest meci nereușit și să se concentreze la următoarele dispute, care se anunță pe cît de dificile, pe atît de importante. Jucătoarele Penicilinei mai au de jucat cu Unic Piatra Neamț și Braiconf Brăila în deplasare, iar cu Dacia Pitești acasă, și calculele arată că ar trebui să cîștige două din aceste trei partide pentru a fi absolut sigure de intrarea în prima grupă valorică a campionatului înaintea turneelor finale. Spuneam că partidele se anunță deosebit de dificile, pentru că nemțencele și brăilencele sînt angrenate în lupta pentru evitarea retrogradării și nu-și pot permite nici un pas greșit pe teren propriu, iar Dacia ne este adversară directă în lupta pentru locurile 1-6 și va face tot posibilul pentru a ne pune bețe în roate în meciul de la Iași.

Teoretic, programul celorlalte candidate la unul din locurile 1-6 în clasament este mai ușor decît al ieșencelor, ele urmînd să susțină în ultimele trei etape cîte două partide pe propriul teren. Iată, de altfel, programul detaliat al meciurilor pe care le mai au de disputat celelalte echipe care se bat în momentul de față pentru ocuparea unuia din locurile 3-6.

Metal 33: cu Dinamo (acasă), Universitatea Bacău (în deplasare) și Rapid (a).

Universitatea Craiova: cu Romradiatoare Brașov (a), Dinamo (d) și Universitatea Bacău (a).

Dacia Pitești: cu Universitatea Cluj (a), Penicilina (d) și Romradiatoare Brașov (a).

RATB: cu Braiconf Brăila (a), cu Rapid (d) și Universitatea Cluj (a).

Calcule se pot face multe, însă la ora actuală e sigur un singur lucru: una din aceste echipe va rămîne pe dinafara primei grupe valorice. Ar fi nedrept ca aceasta să fie Penicilina, singura echipă care a reușit să le învingă în acest campionat pe primele două clasate, Rapid și Universitatea Bacău, însă, la urma urmei, clasamentul nu ține cont decît de niște simple cifre. **(Ion TEODOR)**

Extravagantul Sampras

■ *Andrei Pavel a fost eliminat în turul al treilea la Key Biscayne*

Pete Sampras (**foto**) spune că nu joacă doar cu gîndul de a redeveni numărul unu mondial, însă speră ca acest lucru să se întîmple cît mai repede. Americanul s-a calificat în turul al patrulea al turneului "Lipton Championships", de la Key Biscayne, după ce l-a învins fără prea multe probleme, cu 7-5, 6-3, pe suedezul Jonas Bjorkman, jucător care altă dată îi dăduse multe bătăi de cap. ***"În tenis poți atrage atenția în două moduri: ori îmbrăcîndu-te haios, făcîndu-ți cîteva tatuaje pe brațe și plimbîndu-te cu cele mai sexy fete din orașul care găzduiește turneul sau - pur și simplu - jucînd bine, încercînd de fiecare dată să ajungi în finala competiției la care te-ai înscris. Eu am ales mereu cea de-a doua cale"***, a spus Sampras la sfîrșitul meciului. Ținînd cont că rusul Kafelnikov a fost eliminat în primul tur, iar Rafter în cel de-al treilea, se pare că Sampras nu are prea mulți adversari în cursa lui de urmărire a celui care săptămîna trecută l-a detronat din vîrful ierarhiei ATP, spaniolul Carlos Moya. Pete, care a jucat numai șapte meciuri întregi în acest an, spune că ***"dorința de a fi din nou primul în lume mă arde ca un foc în suflet, însă nu mă face să-mi pierd mințile"***. El urmează să joace în turul al patrulea cu spaniolul Albert Costa, care l-a învins duminică noapte pe ecuadorianul Nicolas Lapentti cu 7-6, 6-4.

Moya a trecut, nu fără emoții, de australianul Jason Stoltenberg, cu 6-7, 6-1, 7-5, în timp ce compatriotul său, Alex Corretja (favoritul numărul patru al turneului), l-a învins cu 6-4, 1-6, 6-4, pe Ramón Delgado, din Paraguay. Tot în turul al treilea al turneului dotat cu premii totale de 4,75 milioane de dolari, Andrei Pavel a cedat cu 6-3, 7-5 în fața slovacului Karol Kucera, al 11-lea cap de serie.

Marile surprize le-au produs însă germanul Nicolas Kiefer și francezul Jerome Golmard, care i-au eliminat pe Patrick Rafter și Tim Henman, favoriții numărul 5 și respectiv 6 ai competiției. Kiefer l-a învins pe dublul campion al US Open pentru a doua oară în decurs de două săptămîni, de această dată cu 7-6, 6-4. ***"Cred că băiatul ăsta a ajuns o piază rea pentru mine, fiindcă de cîte ori joc împotriva lui nu-mi iese nimic"***, declara Rafter cu zîmbetul pe buze. Golmard a trecut de Henman cu un scor asemănător, 6-4, 7-6, demonstrînd o dată în plus că britanicului nu-i priesc turneele de peste Ocean. În turneul feminin nu s-au produs mari surprize, singurele jucătoare "cu nume" eliminate în turul al treilea fiind franțuzoaicele Amelie Mauresmo și Nathalie Tauziat.

Masculin: Richard Krajicek (Olanda, nr. 7) - Jan Siemerink (Olanda) 6-3, 6-2; Marcelo Rios (Chile, nr. 8) - Byron Black (Zimbabwe) 6-3, 6-4; Marat Safin (Rusia) - Mark Philippoussis (Australia, nr. 10) 7-6, 7-6; Greg Rusedski (Marea Britanie, nr. 12) - Hendrik Dreekman (Germania) 6-3, 6-4; Thomas Enqvist (Suedia, nr. 14) - Felix Mantilla (Spania) 4-6, 6-3, 7-6;

Feminin: Martina Hingis (Elveția) - Amy Frazier (SUA) 6-1, 6-1; Lindsay Davenport (SUA, nr. 2) - Silvia Farina (Italia) 6-4, 7-5; Monica Seles (SUA) - Conchita Martinez (Spania) 6-2, 6-1; Steffi Graf (Germania, nr. 7) - Henrieta Nagyova (Slovacia) 6-1, 6-3; Natașa Zvereva (Belarus) - Nathalie Tauziat (Franța, nr. 10) 6-3, 6-2; Patty Schnyder (Elveția, nr. 12) - Mirjana Lucic (Croația) 6-3, 6-4; Elena Likhovtseva (Rusia) - Amelie Mauresmo (Franța, nr. 14) 4-6, 7-6, 6-1.

Oferta săptămînii: tehnică de calcul - birotică

QUARTZ MATRIX
Rezultatele muncii TALE depind de instrumentele folosite.
ALEGE-LE pe cele mai bune :
COMPAQ EPSON TOSHIBA Microsoft ORACLE 3Com
Calculatoare
Imprimante
Copiatoare
Software
Retele
Suport tehnic
Comunicatii
Consumabile
http: \\ www.quartzmatrix.ro, E-mail : qmatrix@mail.dntis.ro
Bd. Stefan cel Mare 10bis, Casa Modei et. 2, Tel: 217248/217258, Fax: 217262

EuroBIT SOLUȚIA COMPLETĂ
Calculatoare Service PC
Rețele Programe contabilitate
Complex Comercial Ştefan cel Mare Magazin EXPERT CENTER Tel/Fax: 21.40.10, 21.67.53 092-358006

INFOSTAR GRUP Iași
Programe de: contabilitate, stocuri, mijloace fixe, salarii.
Instruire gratuită, RATE.
Calculatoare, imprimante, consumabile, etc.
Tel/fax 032-227169 Iași, str. Nicolina nr. 95, bl. 996

REL COMPUTER
LG EPSON LANIER
Case de marcat , cîntare electronice, consumabile
Calculatoare, imprimante, copiatoare
PREȚURI DE DISTRIBUITOR
Iași, Șos. Arcu nr. 12, Bl. Z18, tel./fax 214190
Magazin Sf. Lazăr nr. 30, tel: 213469

INFOSERVICE
"AGER" ISO 9002
Cyrix/233 - 333 MHz
AMD K6 2/266 - 350 MHz
PENTIUM II/333 - 450 MHz
Raportul optim CALITATE- PRET
CALCULATOARE IMPRIMANTE
Mendocino Klamath
Canon HP Epson Seikosha
PLATA IN RATE
10% avans - 12,24 RATE
Bd. COPOU nr. 4
(Sub Camera de Comert si Industrie)
Tel./Fax: 211745/144718

OMNIUM
Tel. 213027 tel./fax 216528,
email omnium@mail.dntis.ro
Calculatoare - Componente
Kituri Multimedia - Consumabile
UPGRADE la preturi convenabile
Reduceri mari de prețuri

Ușor. DIGITAL. XEROX. 214 DC
3 ANI GARANȚIE
6 LUNI COPII GRATUITE*
THE DOCUMENT COMPANY XEROX
GIROS COMPANY
Iași, Str. sf. Lazăr 45
032/210.872
* fără hîrtie și la o utilizare normală (2000 copii/lună)

Universal RX
SISTEME performante
CPU 450 MHz: CPU AMD K6-2 350-400, CPU Intel P II 300-450, CPU Cyrix 300-333
BUS 133 MHz: MB Microstar Bus 133, MB Asus, EpoX, Soltek
Microsoft Authorized Dealer – Software personal calificat
Canon Official Dealer – Imprimante jet si laser, copiatoare, faxuri
Hewlett Packard Authorized Reseller – Imprimante jet si laser, consumabile, plottere
PREȚURI fără concurență !
Iasi, Str. Grigore Ureche nr. 3,
Tel / Fax: 212 660, 217 254, http:\\www.urx.ro

LIVIUS
Microsoft Certified Dealer
Calculatoare: TARGA, COMPAQ, SIEMENS
Monitoare: PHILIPS, HITACHI, TARGA
Surse APC
Imprimante: CANON, BROTHER, SEIKOSHA, OKI, HP
Software: MICROSOFT, CIEL, SYMANTEC, COREL
În lumea calculatoarelor aveți nevoie de un prieten !
LIVIUS Iași, str. Fătu nr. 1A, tel/fax: 032 - 11.22.21, 11.59.22, http://www.livius.ro, e-mail: livius@livius.ro

IMPACT Computer Shop & Internet Café
Rate
Pentru un cumparat de la noi
CASTIGATI 10% REDUCERE din pretul unei timp de 1 an.
Oferim soluții
Comstart'93 Cuza Voda 43 tel/fax: 215341, 215203, 279890

ZACH & SON 21.98.85 14.58.22 21.16.17
Iași, Aleea Sadoveanu nr. 2
NOU!
COPIATOR OCE 2075
TONER / REFILL
piese de schimb // service pentru copiatoare, imprimante jet și laser
LAPTOP SIEMENS 486 SX/25/HDD 80 Mb/4 Mb RAM
LAPTOP COMPAQ 486 SX/25/HDD 170 Mb/4 Mb RAM
Pentium P 233 MMX
Pentium P II 266
Pentium P II 300
sistemul include: Mb Pentium Intel, HDD 3.2 Gb, 16 Mb DIMM, S3 Trio 64V2, Monitor 14" SVGA
hîrtie pentru copiator și imprimantă A4, A3

SERCOM
Hewlett Packard Authorized Reseller
Calculatoare
Imprimante
Consumabile
Microsoft Certified Dealer
Canon
Imprimante
Faxuri
Copiatoare
Service PC, imprimante
Proiectare, execuție
REȚELE CALCULATOARE
RATE!
Tel: 231001, 239396, 122589, B-dul N. Iorga 24

le modèle
Rate cu sau fără dobândă!
COMPAQ Canon dtk
PHILIPS Microsoft 3Com
tehnică de calcul, rețele, service, consultanță
Sf. Lazăr 53, tel./fax 239003

dtk ACE COMPUTERS
Importator & distribuitor autorizat DTK Computer
Sisteme DTK cu certificat de calitate internațională ISO 9001
Hewlett Packard Authorized Reseller
Canon Dealer autorizat
Microsoft Certified Dealer
EPSON Dealer autorizat
Iași, str. A. Panu 29 (în sediul SCT Moldova, lîngă magazinul COLIERUL)
tel./fax: 032/218360,
mobil: 094/507900, 094/585718

ELPROMA
Copiatoare, faxuri, AV/TV
Calculatoare, imprimante, consumabile
Iași, str. Clopotari nr. 14, bl. 608, tel./fax 032-225180
SHARP
The Performance Integration Specialists

auto technic
B-dul Păcurari nr. 589 (fostul Coleus), tel. 219291
Vizitați pagina www.autotechnic.ro
Ofertă specială luna MARTIE
AMD K6-2 (3DNow!)/333 - 9.980.000 lei (TVA inclus)
M/B ACorp/DIMM/AGP/AT/VIA MVP3 - BUS 100, 32 Mb SDRAM PC 100,
HDD 3,2 Gb Seagate UDMA, Video Card AGP 4 Mb 3D Trident,
FDD 1,44 Mb Mitsumi, Sound Card Yamaha 3D, CD-ROM 32x TEAC,
Monitor SVGA color 14", digital TARGA, Minitower Case 200W PC,
104 Keyboard Windows 95, Mouse&Pad, Boxe 300 W
STOC Second hand
IBM Value Point 486 DX/33 MHz
IBM Pentium 75 MHz
Compaq 486 DX/50 MHz
Compaq 486 DX/66 MHz
Imprimantă STAR LC 24-200

ASIGURARE OBLIGATORIE AUTO

prin

ASTRA S.A.

IAȘI, str. Gării nr. 4,
tel. 146881, 216707
Program: 8⁰⁰-18⁰⁰

PAȘCANI, str. Moldovei, bl. T5
tel. 763653

NOUTĂȚI DE LA ASIT

privind Asigurarea clădirilor aparținînd persoanelor fizice

Începînd cu 1 martie 1999, s-au adus unele îmbunătățiri la condițiile de asigurare a clădirilor aparținînd persoanelor fizice care constau din:

- *includerea de noi riscuri în asigurare;*
- *lărgirea sferei de cuprindere în asigurare;*
- *reducerea cotelor de primă cu peste 30%.*

Cotele de primă sînt diferențiate în funcție de: felul materialelor din care este construită clădirea, locul clădirii (mediu urban sau rural) și de tipul poliței încheiate (poliță "standard" sau poliță "toate riscurile"). Astfel, pentru "toate riscurile" cotele de primă în mediul urban se încadrează între 0,15% - 0,19%, iar pentru polița "standard" între 0,09% - 0,15% doarece prin această poliță sînt acoperite numai riscurile cauzate de: incendiu, trăsnet, explozie și cădere pe clădiri a unor corpuri. Polița "toate riscurile" acoperă riscurile prevăzute în polița "standard" precum și cele cauzate de:

- cutremur, inundație, furtună, grindină, greve, tulburări civile, acțiuni ale unor grupuri răuvoitoare, vandalism, terorism, prăbușire sau alunecare de teren, ploaie torențială, uragan, greutatea zăpezii sau gheții și avalanșe, urmările spargerii conductelor, izbirea de către vehicule, altele decît ale asiguratului, și riscul de furt a elementelor de construcție din alcătuirea clădirii produs prin efracție.

Asigurarea se încheie la valoarea declarată de asigurat și agenția de ASIT.

Aceasta se poate stabili în funcție de: valoarea din nou a clădirii, valoarea reală (valoarea din nou mai puțin uzura) ori la valoarea de piață la data asigurării.

Cuantumul primei de plată se stabilește prin înmulțirea sumei asigurate cu cota de primă corespunzătoare din tarif.

Spre exemplu, pentru un apartament de 3 camere în valoare de 100.000.000 lei construit din cărămidă, unde cota de primă este de 0,17%, prima anuală este 170.000 lei.

Primele se pot achita integral, ori în 4 rate subanuale. Pentru asigurările colective încheiate la blocuri prin intermediul Asociațiile de proprietari (locatari) primele se pot achita și în rate lunare.

■ Un alt avantaj al asigurării îl constituie și plata integrală a pagubei, la data daunei, în funcție de mărimea acesteia (daună totală sau parțială) fără reducerea despăgubirii, la proporție, atunci cînd se constată că valoarea clădirii asigurate este mai mică decît suma asigurată.

■ Cei interesați pot încheia asigurarea prin intermediul agenților și inspectorilor de asigurare ori la sediile unităților ASIT din Hîrlău, Tg. Frumos, Pașcani și Iași - str. Păcurari nr. 7.

Elemarc

AGENȚIE IMOBILIARĂ

IAȘI-str. Cuza Vodă, nr. 30 - 32, Casa Bucovineană, et. 1

Telefon 216721; 092/346962; 092/346963

GARSONIERE

■ Tătărași, conf. I, 50 milioane lei. (P)
■ Nicolina II, conf. I, 40 milioane lei. (P)
■ Tătărași, conf. I, parter, cu balcon, îmbunătățiri, 45 milioane lei, neg. (03)
■ Alexandru, 2/4, parchet, faianță, calciu, bine întreținut, 38 milioane lei, neg. (T)
■ Podul de Piatră, conf. III, 2/4, îmbunătățiri, 25 milioane lei, neg. (03)
■ Păcurari, 1/10, conf. II, 45 milioane lei, neg. (G)
■ Alexandru - Familial, conf. II, 3/10, 42 milioane lei, neg. (00)

APARTAMENT CU O CAMERĂ

■ Nicolina, 8/8, gresie, faianță, ușă de stejar, fără probleme cu izolația, 60 milioane lei, neg. (M)
■ Frumoasa, parter, foarte bine întreținut, 45 milioane lei, neg. (T)
■ Autogară, D, 1/10, 45 mp, balcon + terasă, 80 milioane lei. (G)

APARTAMENT 2 CAMERE

■ Nicolina II, D, parter, îmbunătățiri, 75 milioane lei, neg. (C)
■ Tătărași, D, 2/4, 80 milioane lei, neg. (C)
■ Zimbru, SD, 4/4, 45 milioane lei. (C)
■ Alexandru-Olimp, ND, parter, 50 milioane lei, neg. (C)
■ Club 20, SD, 7/9, 120 milioane lei, neg. (C)
■ Nicolina, D, parter, cu balcon, 80 milioane lei. (C)
■ Ciurchi, parter, ND, 43 milioane lei, neg. (C)
■ Tătărași-Doi Băieți, SD, parter, 55 milioane lei, neg. (C)
■ Podul de Fier, D, 2/4, 85 milioane lei, neg. (C)
■ Oancea, D, 2/4, bine întreținut, 100 milioane lei. (L)
■ Tătărași, ND, 1/4, 45 milioane lei, neg. (L)
■ Dacia, SD, parter, 55 milioane lei, neg. (L)
■ Alexandru, ND, 7/10, 53 milioane lei, neg. (L)
■ Tătărași, D, 3/4, 75 milioane lei, fix. (L)
■ Dacia, bloc nou, D, 1/8, 115 milioane lei, neg. (P)
■ Oancea, D, 8/8, 100 milioane lei, neg. (P)
■ Bucșinescu, D, 90 milioane lei, neg. (P)
■ Autogară, D, 3/4, balcon închis, boxă, 125 milioane lei, neg. (M)
■ Cantemir, SD, 3/4, fără balcon, baie cu cadă, 58 milioane lei. (03)
■ Alexandru-Șoseaua Națională, D, 55 mp, 2/10, multiple îmbunătățiri, 80 milioane lei, neg. (00)
■ Ultracentral, D, 4/6, balcon 8 m, 140 milioane lei, neg. (03)
■ Alexandru, D, 6/10, 68 milioane lei, neg. (00)
■ Nicolina II, D, 2/4, 75 milioane lei, neg. (G)
■ Păcurari, 62 mp, D, 1/4, multiple îmbunătățiri, 16000 USD. (G)
■ Păcurari, 40 mp, 1/10, îmbunătățiri, 65 milioane lei. (G)
■ Nicolina I, 2/4, 70 milioane lei, neg. (00)
■ Nicolina-CUG (Hlincea), 1/4, îmbunătățiri, 78 milioane lei, neg. (00)
■ Tătărași-Stejar, D, 1/4, 90 milioane lei, neg. (00)
■ Copou, D, 3/8, 200 milioane lei, neg. (00)
■ Alexandru - Familial, ND, 3/4, 56 milioane lei, neg. (00)
■ Tătărași-Flora, D, 3/4, liber, 75 milioane lei, neg. (00)
■ Mircea cel Bătrîn, SD, 1/4, 67 milioane lei, neg. (00)
■ Tătărași-Ciurchi, ND, conf. II, 2/4, 42 milioane lei, neg. (00)
■ Galata, D, 3/4, 65 milioane lei, neg. (03)
■ Podu Roș, ND, conf. I, 3/4, 72 milioane lei, neg. (03)

APARTAMENT 3 CAMERE

■ Dacia, SD, 1/4, 60 milioane lei, neg. (L)
■ Canta, D, 3/4, la stradă, 95 milioane lei, neg. (L)
■ Nicolina, D, 2/4, la stradă, 125 milioane lei, neg. (C)
■ Nicolina-CUG, D, 4/10, 100 milioane lei, neg. (C)
■ Bularga, la stradă, 2/4, 75 milioane lei, neg. (C)
■ Țigarete, D, 7/9, 87 milioane lei, neg. (C)
■ Alexandru, D, 4/10, 70 milioane lei, neg. (C)
■ Autogară, D, 2/8, 145 milioane lei, neg. (C)
■ Nicolina, D, 3/4, îmbunătățiri, 83 milioane lei, neg. (C)
■ Zimbru, SD, 1/4, bine întreținut, 65 milioane lei, neg. (T)
■ Nicolina-CUG, D, 4/8, 105 milioane lei, neg. (P)
■ Păcurari, D, 3/8, 140 milioane lei. (P)
■ Nicolina II, D, 2/8, 120 milioane lei. (P)
■ Cantemir, SD, 3/4, 120 milioane lei. (P)
■ Nicolina I, D, 1/4, bloc nou, la stradă, 120 milioane lei. (L)
■ Oancea, SD, 5/8, multiple îmbunătățiri, 140 milioane lei, neg. (03)
■ Gara, D, 4/4, 120 milioane lei, neg. (03)
■ Alexandru-Șos. Națională, D, 5/10, 65 milioane lei, neg. (L)
■ Tătărași, SD, 3/4, bine întreținut, 100 milioane lei. (03)
■ Centru Civic, D, 3/7, 3 balcoane, 240 milioane lei, neg. (03)
■ Sf. Lazăr, D, 4/4, 125 milioane lei, neg. (03)
■ Tg. Cucu, SD, 1/10, 2 balcoane, 160 milioane lei. (03)
■ Podu Roș, SD, 1/4, 100 milioane lei, neg. (03)
■ Mircea, D, 4/10, multiple îmbunătățiri, 90 milioane lei, neg. (03)
■ Nicolina II, D, 1/4, 85 milioane lei. (G)
■ Tomești, D, parter, cu balcon închis și beci, îmbunătățiri, 60 milioane lei, neg. (00)
■ Alexandru, D, bloc nou, 82 mp, 7/10, 100 milioane lei. (G)
■ Tătărași, SD, conf. II, 3/4, 55 milioane lei. (G)
■ Bucșinescu, SD, 3/4, 100 milioane lei, neg. (00)
■ Alexandru - piața, D, 3/10, 95 milioane lei, neg. (00)
■ Dacia, la bulevard, D, 5/10, 75 milioane lei, neg. (00)
■ Mircea, D, 3/10, 85 milioane lei, neg. (00)
■ Dacia, SD, parter, necesită curățenie, 65 milioane lei, neg. (00)
■ Canta, D, 2/4, multiple îmbunătățiri, 100 milioane lei. (03)

APARTAMENT 4 CAMERE

■ Autogară, 1/8, 165 milioane lei, neg. (c)
■ Nicolina, parter, D, 110 milioane lei, neg. (C)
■ Străpungerea Silvestru, D, 2/4, îmbunătățiri, 160 milioane lei, neg. (L)
■ Bularga, SD, parter, necesită curățenie, 76 mp, 55 milioane lei. (L)
■ Nicolina, 8/8, fără probleme cu izolatia, 68 milioane lei, neg. (L)
■ Autogară, D, 4/8, 170 milioane lei. (P)
■ Nicolina II, D, 1/8, 130 milioane lei. (P)
■ Dacia-Țigarete, D, 100 mp, 8/9, 2 balcoane, 2 băi, 100 milioane lei, neg. (03)
■ Central, SD, 8/11, 180 milioane lei, neg. (03)
■ Nicolina-CUG, D, parter înalt, 2 balcoane, 2 boxe, garaj, 150 milioane lei, neg. (03)
■ Nicolina, D, 110 mp, 1/10, bine întreținut, 140 milioane lei, neg. (G)
■ Oancea, D, 1/10, 165 milioane lei. (G)
■ CUG, D, 1/6, 2 balcoane, boxă, multiple îmbunătățiri, 115 milioane lei, neg. (03)
■ Autogară, D, 1/4, îmbunătățiri, 160 milioane lei, neg. (03)
■ Bdul Poitiers, D, parter, 100 milioane lei, neg. (00)
■ Păcurari, SD, curat, 5/8, 3 balcoane, 2 băi, 145 milioane lei, neg. (03)
■ Dacia, la bulevard, D, boxă, loc garaj, 70 milioane lei, neg. (03)

CASE

■ Bucium-Bîrnova, 3 camere, casă nouă, toate facilitățile, 1000 mp, 265 milioane lei. (L)
■ Horpaz, 4 camere, anexe, 7000 mp, 140 milioane lei, neg. (03)
■ Tătărași, 2 camere, din cărămidă + 600 mp teren, gaz metan și canalizare la poartă, cu eliberare imediată, 100milioane lei. (G)
■ Păcurari, 2 camere, baie, bucătărie, apă, sobe teracotă, gaz, 200 mp, 110 milioane lei, neg. (C)
■ Tătărași, 4 camere, 750 mp, apă, gaz, canalizare, 200 milioane lei, neg. (C)
■ Sărărie, 350 mp, 4 camere, toate facilitățile, 150 milioane lei, neg. (03)
■ Copou, 3 camere, toate facilitățile + 1600 mp teren, 410 milioane lei, usor neg. (G)
■ Podu Iloaie, casă nouă, 3 camere + dependințe, din chirpici, 1400 mp, apă în curte, acoperită cu internită, 65 milioane lei, neg. (00)
■ Ultracentral, casă de cărămidă, 12 camere, P+2, cu toate facilitățile, 1,1 miliarde, neg. (03)
■ Bucium, 2 camere + anexe, 1300 mp, curent electric, telefon, 95 milioane lei. (03)
■ Păcurari, 3 camere, toate facilitățile, 1080 mp, 320 milioane lei, neg. (03)
■ Cantemir, 3 camere, toate facilitățile, 300 mp, 250 milioane lei. (03)
■ Moara de Vînt, 4 camere, 2 bucătării, verandă, 700 mp, 550 milioane lei, neg. (00)
■ Central, 4 camere, 2 băi, 2 bucătării, mansardă locuibilă, 370 mp, 65.000 USD. (03)
■ Lunca Cetățuiei, 2 camere, b+b, din cărămidă, 750 mp, 80 milioane lei, neg. (00)
■ Copou, 3 camere, 250 mp, garaj, toate facilitățile, 40000 USD. (G)
■ Manta Rosie, 4 camere, 400 mp, 50 milioane lei. (G)
■ Păcurari, 4 camere, 450 mp, garaj, apă, posibilități gaz, 280 milioane lei, neg. (03)
■ Miroslava, 100 mp, cu casă în constructie, 1 cameră locuibilă, 25 milioane lei. (P)
■ Miroslava, 100 mp, + căsuță tip Consart, 30 milioane lei. (p)
■ Tomești, 7 camere, baie, toate facilitățile, vie, livadă, 300 mp, 250 milioane lei. (P)
■ Rediu-Horlești, 3 camere, bucătărie, baie, 2 holuri, fîntînă, 60 butuci vie, pomi fructifreri, 1500 mp, 130 milioane lei. (P)
■ Tătărași-Abator, 3 camere, dependințe, apă în curte, posibilități gaz, canalizare, 500 mp, 100 milioane lei. (P)

TERENURI

■ Smîrdan - aproape de intersectia cu Sf. Lazăr, 450 mp, toate facilitățile, deschidere la stradă 22 m, 145 milioane lei, neg. (M)
■ Vlădiceni, 10.000 mp, 25.000 lei/mp. (03)
■ Păcurari, lîngă Daewoo, 2450 mp, 75.000 lei/mp, neg. (M)
■ Bîrnova, 3612 mp, 30.000 lei/mp. (C)
■ Tătărași, 565 mp, 10.000 USD. (C)
■ Socola, în spate la Europa Nova, 884, 30 USD/mp, neg. (00)
■ CUG, 5000 mp, 20.000 lei/mp. (C)
■ Miroslava, 2000 mp, intravilan, 30 milioane lei, neg. (P)
■ Frumoasa, 250 mp, toate facilitățile, pentru construcție, preț avantajos. (P)
■ Tomești-Vlădiceni, 10.500 mp, 5000 lei/mp. (P)
■ Bucium-Vișan, 100 mp, cu constructie începută. (P)
■ Nicolina, prima stație de tramvai din Podu Roș, 350 mp, 20 m deschidere la stradă, certificat de urbanism pentru P+2 sau P+4, sediu de firmă, 25 USD, ușor neg. (M)
■ Frumoasa, 350 mp, toate facilitățile, 20 milioane lei, neg. (00)
■ Bucium spre Bîrnova, toate facilitățile, 120.000 lei/mp. (03)
■ Bucium, 500 mp, toate facilitățile, zonă excelentă, 20 USD/mp. (03)
■ Ultracentral, 230 mp, toate facilitățile, 90 milioane lei, neg. (03)
■ Vatra Dornei, 750 mp, vizavi de mofeta, lîngă teleferic, lîngă izvor de apă minerală, 15.000 DM, neg. (00)
■ Suceava-Voroneț, 4200 mp, 20.000 lei/mp. (03)
■ Bîrnova, 5000 mp, intravilan, la șosea, 40 m deschidere la stradă, toate facilitățile, cu autorizație de construcție, 25.000 lei/mp, neg. (00)
■ Central, 318 mp, toate facilitățile, 60 USD/mp. (03)
■ Copou, 875 mp, toate facilitățile (apă, gaz, canalizare), cu certificat de urbanism, regim juridic, pînă 3 nivele, 28 USD, neg. (03)
■ Socola, 1100 mp, toate facilitățile, poziție excelentă pentru hală industrială, 15 USD/mp. (03)
■ Podu Iloaie, 25000 mp, în spatele stațiunii experimentale, 4000 lei/mp, neg. (00)
■ Bucium-Releu, 2000 mp, 45000 lei/mp, neg. (00)

SCHIMBURI

■ Garsonieră, conf. II, 5/10, cu apartament 2 camere. Se oferă diferență. (P)
■ Apartament 2 camere, SD, parter, Pașcani-centru, cu apartament 2 camere, Alexandru cel Bun. (00)

OFERTĂ SPECIALĂ

■ Depozit, Nicolina, 130 mp, toate facilitățile, gaz, punct sanitar, stradă cu acces pentru mașină tir etc. 250 milioane lei, neg. (M)
■ Semicentral - vilă P+3, 20 camere + anexe, amenajări excepționale, toate facilitățile, bun pentru reprezentanță firmă, preț 2 miliarde lei, neg. (03)
■ 30 km - Iași. Fermă agrozootehnică cu 6 grajduri, un saivan, atelier tîmplărie și atelier mecanic, complet utilate, moară de porumb și multe alte utilări, cu sediul în vilă, situat la 1 km de fermă, cu toate facilitățile și modernizată, suprafață totală 5,7 ha - 2,5 miliarde lei. (03)
■ Semicentral, vilă P+3, construcție nouă, parțial finisată, din cărămidă, cu garaj, bună pentru sediu firmă și/sau locuit, toate facilitățile, 200.000 USD, neg. (00)

SPAȚII COMERCIALE

VÎNZĂRI

■ 123 mp, în formă de pătrat, zona Podul de Piatră, 320 milioane lei, neg. (M)

ÎNCHIRIERE

■ 200 mp, ultracentral, 10 USD/mp, neg. (03)

SIGURANȚĂ • DURABILITATE • CONFORT

• Construcții, consolidări, reparații, amenajări
• Proiectare, consultații tehnice
• Tîmplărie articole din lemn
• Confecții metalice
și comercializează materiale de construcție

IMPEX AMICII SRL
IAȘI, str. Popăuți 2-4, tel./fax 032/162171

SIGURANȚĂ • DURABILITATE • CONFORT

COVOARE persane
produse de
SC INCOV SA
ALBA IULIA

Depozit pentru zona Moldovei
Incinta SC TEXTILA IASI SA, sos. Stefan cel Mare si Sfint 4 (Copou) Tel. 144810/47, 140501

IMOBILIARE

VÎNZĂRI
APARTAMENTE

1 CAMERĂ

■ Apartament cu o cameră, confort I, cu îmbunătățiri, situat în Nicolina, strada principală, prima stație după Podul Roș, 85 milioane lei. Telefon 125821, 127640. (3679023)

2 CAMERE

■ Apartament 2 camere, Mușatini nr. 57, cu toate aprobările pentru magazin mixt. Telefon 162861. (2815792)

■ Apartament (Tomești), 2 camere, D, bl. 29, sc. B, ap. 4, parter, cu balcon.

■ Apartament 2 camere, confort redus, lîngă Complex Ciurchi - Tătărași. Telefon 172900, 094/812698. (2815239)

3 CAMERE

■ Apartament 3 camere, D, zona Gară-Autogară, et. 1, 2 băi. Telefon 135457. (2815828)

■ Urgent, apartament 3 camere, Tomești, bl. 3 Comtom, sc. A, et. 1, ap. 5, cu îmbunătățiri. Preț negociabil.

■ Apartament 3 camere, et. 1, zona Socola, cu sobe teracotă pe gaz metan. Telefon 131066. (2815839)

SCHIMBURI
APARTAMENTE

■ Schimb (vînd) apartament cu 3 camere, SD, Olimp (Alexandru), et. 2, telefon, cablu, zonă liniștită, cu similar zona Metalurgiei, Grădinari, Tătărași. Telefon 153076.

■ Schimb apartament 3 camere, confort I, Vaslui cu similar sau 2 camere Iași. Telefon 035/314764. (3679030)

ÎNCHIRIERI
APARTAMENTE

OFERTE

■ Doresc să închiriez garsonieră. Preț 5-600.000 lei lunar, negociabil. Plata în avans 3 luni. Telefon 094.613124. (OP-1.7.)

■ 15 ani vilă Copou, rond Agronomie (D+P+E) + 100 mp; 300 USD/lună - anticipat. Telefon 147703, ora 16,00.

■ Apartament cu 3 camere, zona Zimbru, 120 USD/lună, plata anticipat pe 6 luni. Relații la telefon 250771 sau 140117, după ora 17,00. (2815311)

■ Casă, ultracentral, 90 mp + curte, acces separat pentru sediu birou, notariat, cabinet medical, agenții de turism. Telefon 239390, între orele 9,00-17,00. (2814078)

SPATII COMERCIALE

VÎNZĂRI

■ Vînd spațiu comercial nou (din zidărie), parter + etaj, 400 mp, pretabil pentru depozit, producție sau reprezentanță firmă. Tel. 039/615459. (CF.1.15)

■ Spațiu comercial în piața A.C.B., 12,5 mp, vad foarte bun. Telefon 112494, orele 19,30-22,00. (2815250)

■ SC ELGINA SRL vinde spațiu comercial - 130 mp, la parterul bl. G3, Alexandru cel Bun, la stradă, facilități, vad comercial foarte bun. Telefon 152070, între orele 10,00-17,00.

■ Spațiu comercial, parter + etaj, în Iași, str. V. Lupu, vizavi de Spitalul de copii "Sf. Maria". Preț 120 milioane lei, negociabil. Telefon 146907, 164881. (2815517)

■ Spațiu comercial în zonă centrală, cu suprafața de 305 mp. Relații la telefon 033/734774, 033/731546.

■ Tg. Frumos - spațiu comercial, aproximativ 200 mp, ultracentral, toate facilitățile, dozatoare sucuri, tuburi CO2, Keg-uri, negociabil. Telefon 032/710643. (2796063)

ÎNCHIRIERI -OFERTE

■ Societate comercială închiriază spațiu ultracentral, 30 mp. Relații Frizeria "Domnească", Galați. Tel. 036 / 411991. (GL - 5228779.1.3.)

■ Spațiu pentru activități en-gros, în suprafață de 200 mp. Relații la telefon 152464. (2814075)

VÎNZĂRI
TERENURI

■ Teren central, D=15 m la stradă, 350 mp, toate utilitățile, eventual cu precontract. Telefon 01/6530713. (2814576)

■ Teren ultracentral, 800 mp și casă demolabilă - 65 USD/mp. Telefon 114596, orele 18,00-20,00. (2815386/2815387)

■ Teren în Păcurari, 6 USD/mp negociabil. Telefon 146907, 164881. (2815517)

OFERTĂ SPECIALĂ

■ Teren: S - 4450 mp, DN 28, km 1 (bariera Tomești), intravilan, municipiul Iași, utilități: energie, apă, gaz metan, certificat de urbanism pentru hală producție, aviz RENEL pentru montare post transformare propriu 20 KV/0,4 KV. Preț negociabil (transformatorul și montarea lui - incluse în preț). Urgent! Relații la telefon 211843, și după ora 18,00 - 216104.

■ Vînd 1200 mp teren lîngă pîrîul Nicolina. Telefon 164509. (2815674)

■ Vînd teren 8 ha, deschidere 130 m, la drum european 85, Adjud, preț atrăgător. Tel. 039/615494, 615880. (CF.1.15)

CUMPĂRĂRI

■ Teren 400 - 700 mp, zonă centrală sau semicentrală. Ofer 400.000-600.000 lei/mp. Telefon 211392. (3136304)

VÎNZĂRI
CASE

■ Casă + teren și teren arabil 2,5 ha în comuna Santa Mare, județul Botoșani. Telefon 259187. (2815811)

■ Casă în Iași, 4 camere, cu teren 750 mp, la stradă principală. Telefon 215721. (2815865)

■ Comarna de Jos - Casă, 35 milioane lei, negociabil. Telefon 149336, după orele 15,00. (2815676)

AUTO MOTO

Autoturisme Românești

■ Predau contract autoturism Espero 1998, 1800 cmc. Accept variante de schimb. Tel. 092/282542. (BR-p101.1.5)

■ Vînd/predau avantajos contract Espero, fabr. 04.1998, CD-MT-AC-ABS. Accept și marfă la schimb. Telefon 094-556548 (BT.1.2)

■ Dacia 1307, carosată, 20 milioane lei. Telefon 146907, 164881. (2815517)

■ Dacia break 1310, metalizat, nouă. Sunați între orele 15,00-21,00. Telefon 214142. (2815332)

Autoturisme Import

■ Chevrolet Lumina, 192, minibus 3.0, catalizator, AC ABS 9000 $ (variante dubă - marfă). Tel. 036/498352, 092.435151. (GL - 4912395.1.4.)

■ Urgent, autoturism Moskvici 1500 + piese de schimb, negociabil. Familia Melinte Gavril, sat Osoi, comuna Comarna. (2815321)

■ Chrysler Saratoga LE 3.O V6, anul fabricației 1992, înmatriculat, mici defecte, 4000 USD, negociabil. Telefon 137390. (2815805)

PIESE

■ Vînd motoare Diesel pentru orice marcă de autoturisme de import. Telefon 094-235604 (BT.3272230.1.4)

■ Motor, Ford-Tranzit 120. Telefon 031/570400. (2815908)

CUMPĂRĂRI

■ Cumpăr talon înmatriculare Opel Vectra, an fabricație 1991-1994. Telefon 094-817711 (BT-T17.3147766.1.1)

DIVERSE

■ Fiat Ulyse 1996, Minibus, Lux 1.9 TD, AC, full electric Airbag 15.000 $, WV. LT 28, 1996, Diesel, marfă 60 milioane. Tel. 036 / 446925, 092.270286. (GL - 4912395.1.4.)

■ Vînd talon Mazda 323 F, an fabr. 1993, albastră, în 5 uși. Tel. 039/615880, 615459. (CF.1.15)

■ Vînd VW Transporter fabricat în 1991, cu catalizator, pentru transport marfă. Relații telefon 094-519877, 031/532801 (BT.3271951.1.1)

■ Vînd VW Transporter model nou, marfă, fabr. 1993, benzină. Preț inf. 12.500 DM. Tel. 038/568752. (VN-977474.1.5)

■ Vînd Bus Mercedes Sprinter 208 Diesel, 8+1 pers, 1996. Bus Peugeot, BOXER TD, 1996 (înalt + lung), ambele cu vama achitată. Tel.: 034 - 116713; 094 - 584024. (BC - 6657072.1.1)

■ Vînd Bus Mercedes Sprinter, pentru marfă, 1998, 16.000 km rulați. Bus Ford Transit TD, 1995,1997. Aducem la comandă orice tip de autoturism din Germania. Tel.: 034 - 116713; 094 - 584024. (BC - 6657067.1.1)

■ S.C. Constanti-Gena SRL vinde autoturism Lublin 11, pe motorină, cu contract 1 an. Telefon 139708. (2184074)

■ Tractor Bielarus, stare foarte bună, preț acceptabil. Telefon 217043. (2815354)

AGENDA BENZINĂRII

COMPETROL

Vă oferă produse

"PETROBRAZI"

prin benzinăriile:

- Podul de Piatră (Splai Bahlui) ☎ /fax: 032/112240
- Șos. Păcurari
- B-dul N. Iorga

NOU!

SNP lansează pe piață noul tip de butelie cu gardă. Începînd cu data de 2 decembrie, aceasta intră și în circuitul sucursalei PECO IAȘI și poate fi găsită la toate punctele de desfacere.

PETROM

Informații la tel. 162530 sau 142940.

PECO IAȘI - PRIETENUL MAȘINII TALE

AGENDA AUTO

RUEDAS
PIESE AUTO IMPORT
Dealer BOSCH, MONROE
DAEWOO - consumabile
Iași, str. Armeană 5,
tel: 032/213657, fax: 032/112239

amortizoare bujii curele filtre plăcuțe pompe apă saboți pompe benzină segmenți garnituri bucse si multe altele (stoc comenzi)

Reduceri 3 - 10%

AUTO RICAMBI
• Importator piese auto
luni - vineri: 9,00 - 18,00
sîmbătă: 9,00 - 14,00
IAȘI, Piața CUG (magazin), ☎ / FAX 225151
Bacău, str. 9 Mai nr. 29, ☎ 034 / 170819
Suceava, str. Simion Florea, ☎ 030 / 523199

GARANTIE PE VIATA!
• SISTEME DE ALARMA MAAT și FBI - SUA
• SUDĂRI PARBRIZE
Păcurari 92 (incinta Transmixt) ☎ 259.690

Motor PIESE AUTO
Toată gama de piese și accesorii auto.
Piese auto import din stoc și la comandă.
OFERTA SĂPTĂMÎNII:
Ulei LIQUI MOLY - 85.000 lei/5 l (TVA inclus) (Dacia, Oltcit)
Plăcuțe frînă ESPERO - 255.000 lei (TVA inclus)
Program zilnic: 8.00 - 18.00
sîmbătă: 8.00-13.00
Str. Armeană nr. 22; ☎ 211128, Tel./fax: 210981

SC SANDU ET Co TORO SNC
Piese auto IMPORT și românești
Primim comenzi. Prețuri ce sfidează concurența.
luni - vineri: 8.30 - 18.00 sîmbătă: 8.30 - 14.00
Bd. Tudor Vladimirescu 303 (Podu de Fier)
tel: 094-502.653

AMRS
• Amortizoare **SACHS**
luni - vineri 9,00 - 19,00
sîmbătă 9,00-14,00
Str. Păcurari nr. 78
☎ 032/214150

INTERNATIONAL COMPLEX SERVICE S.A.
Dealer DAEWOO
vinde autoturisme **DACIA** berline și utilitare, cu "0" km, la preț de producător.
Livrare pe loc, cu plata integrală.
Relații la tel. **233296 sau 130125.**
Calea Chișinăului nr. 45, tel. 137620, fax: 233296
Internet - http://home.dntis.ro/iscicssa/index.html

MOLDO INTERTOUR
TRANSPORT MARFĂ *și* **PERSOANE**
intern și internațional
RAPID și AVANTAJOS!
Tel./fax: 032-211.732, 211.730

SC GRĂDINARIU IMP. EXP. SRL

IMPORTATOR DIRECT
GERMANIA ȘI UNGARIA
Vinde en gross și en detail piese pentru:
IFA, ROBUR, LIAZ, BARKAS, WARTBURG, TRABANT
Tel.:01-3234027; 01-6391307, Fax: 01-2222164
Mobil: 094-561.803.

TOFAN GRUP
luni - vineri 8,00 - 16,00
Șos. Păcurari nr. 92
în incinta TRANSMIXT SA (AUTOBAZA 2)
☎ 032/154.343

Un cadou adevărat... și accesibil!

Incredibil...

Automobile noi nouțe, la preț de fabrică.

Doar 9.200 DM pentru un automobil de vis...

Telefon/fax: (068) 411071, (068) 153864

ȘCOALA DE ȘOFERI

Doriți permis de conducere auto?

Școala de șoferi MONDO - TRAFIC

vă așteaptă cu
- cele mai mici prețuri
- plata în rate
- reduceri pentru elevi, studenți, șomeri

Înscrieri: zilnic, orele 8.00 - 17.00, la sediul din Iași, str. Sărărie 38, tel. 117 210.

☎ TELEFOANE UTILE: FARMACII

FARMACIA MELISSA - MONTERO, PĂCURARI
Șos. Păcurari nr. 137, bl. 600, telefon: 216567, 216733

FARMACIA MELISSA - MONTERO, PODU ROȘ
Str. Nicolina nr. 2, bl. C7, telefon: 234099

Comercializează:
- gama de vaccinuri produse de Institutul Cantacuzino Iași și București
- tehnică stomatologică
- tehnică medicală
- medicamente indigene și import
- produse pentru hrana și îngrijirea copilului
- produse parafarmaceutice

NON STOP

FARMACIA IRIS PHYTO PHARMA
Bd. Copou 3 (la parterul Trustului de construcții), tel. 219296
Program:
zilnic: 7,15-20,00; sîmbătă 9,00-18,00; duminică 9,00-18,00

• Vă oferă:
- produse dietetice alimentare pt. diabetici
- vaccinuri antialergice ale Institutului Cantacuzino
- o gamă largă de medicamente de import și indigene
- produse cosmetice
- produse pt. hrana și îngrijirea copilului
- produse din plante, ceaiuri

• FARMACIA SF. LAZĂR
zilnic : 8.00 - 20.00
sîmbăta : 8.00 - 14.00
duminica : 8.00 - 14.00
☎ 230.153

• ALSOC - FARMAVITA
Sf. Andrei 4 (lîngă Biserica Sf. Andrei)
zilnic: 9.00-19.00
sîmbăta: 9.00-14.00
duminica: 9.00-14.00
☎ 112043

• A.T.I.- PULS
Șos. Națională 194, bl. D
zilnic : 8.00 - 20.30
sîmbăta :8.00 - 20.00
duminica : 9.00 - 18.00
☎ 233.242, 233.223

• AVICENNA
Str. Ștefan cel Mare nr. 10, bl. B2, sc. B
zilnic : 9.00 - 21.00
sîmbăta :9.00 - 14.00
duminica : închis
☎ 213.047

• BABY FARM
Str. V. Lupu 70-74
zilnic : 8.00 - 20.00
sîmbătă, duminică: 8.00 - 16.00
☎ 271.357, 154.445

• BEST FLORA
Str. Vasile Lupu 108
zilnic: 8.00 - 20.00
duminica: 8.00 - 14.00
☎ 271.962

• BRÎNDUSA
Str. O. Băncilă 5, bl. CL 12
zilnic: 8.00 - 20.00
sîmbătă: 8.00 - 14.00
duminica: 8.00 - 12.00
☎ 219.385

• CARA
Bd. T. Vladimirescu, cămin T17
zilnic: 8.00 - 20.30
sîmbătă: 8.00 - 19.00
duminica: 8.00 - 13.00
☎ 172.598

• EUROPHARM
Str. Cerna 1 (Mircea cel Bătrîn)
zilnic : 8.00 - 20.00
sîmbăta : 8.00 - 14.00
duminică: 8.00 -14.00
☎ 224.109

• FARMACIA 4
Bd. Ștefan cel Mare 3
zilnic : 7.30 - 19.30
sîmbăta : 8.30 - 13.30
☎ 142.020

• FARMACIA GHIȚUN
Str. Cuza Vodă 27
zilnic : 7.00 - 20.30
sîmbăta : 8.00 - 15.00
☎ 147.077, 231.876

• FARMA LIV
Str. Nicolina nr. 11, bl. A5
zilnic: 8.00 - 20.00
sîmbăta: 8.00 - 20.00
duminica: 8.00 - 14.00
☎ 231.197

• GABRIELA FARM
Str. Păcurari, bl. 582
zilnic: 8.00 - 20.00
sîmbăta: 8.00 - 20.00
duminica: 8.00 - 14.00
☎ 140.616, 122.827, 216.507

• IRIS PHYTOPHARMA
Bd. Copou nr. 3
luni-vineri : 7.15 - 20.00
sîmbăta : 9.00 - 18.00
duminică: 9.00 -18.00
☎ 219.296

• FARMACIA PROFARM
str. Carpați nr. 17 (lîngă Poșta din Nicolina)
zilnic: 8.00 - 21.00
duminică: 8.00 - 16.00
☎/fax 224.952

• REMEDIA
Str. Gării 30
zilnic : 7.30 - 20.00
sîmbăta : 8.00 - 14.00
duminica : 8.00 - 14.00
☎ 146.325

• SALVIA
Cuza Vodă 1
luni - vineri : 7.30 - 22.00
sîmbăta: 8.00 - 20.00
duminică : 8.30 - 14.00
☎ 210.340

• SEMIS
Str. Străpungere Silvestru 7
zilnic : 8.00 - 20.00
duminică: 8.00 - 14.00
☎ 210.542

• TAIFARM 93
Str. Dimineții, bl. 774 (Frumoasa)
zilnic: 8.00 - 20.00
sîmbăta: 9.00 - 13.00
duminica: 9.00 - 13.00
☎ /FAX 216.138

• TEOFARM
Bd. Tutora 2 (Calea Chișinăului 2)
zilnic : 8.00 - 20.00
duminică: închis
☎ 231.118

• TEHNIS M.K.S.
str. Vasile Lupu nr. 17 (intersecția Bucșinescu)
luni-sîmbătă: 8.00 - 20.00
duminică: 9.00 - 17.00
☎ 272.180

• FARMACIA NR. 1
B-dul Dacia nr. 32
zilnic: 8.00 - 16.00
sîmbăta: închis
☎ 153.498

• FARMACIA NR. 2
Piața Unirii 3
zilnic: 7.00 - 20.00 - 7.00
sîmbăta: program permanent
duminica: program permanent
Farmacie cu gardă
☎ 116.029

• FARMACIA NR. 7
Str. Socola 9, bl. E.1
zilnic: 7.00 - 20.00
sîmbăta: 8.00 - 14.00
☎ 132.293

• FARMACIA NR. 9
Str. Sălciilor, bl. 828 Nicolina II
zilnic: 7.00 - 20.00
sîmbăta: 8.00 - 14.00
☎ 122.782

• FARMACIA NR. 11
Str. Vasile Lupu 160, bl. G.3
zilnic: 7.00 - 20.00
sîmbăta: 8.00 - 14.00
☎ 175.457

• FARMACIA NR. 15
Bd. Independenței 23
zilnic: 7.00 - 20.00
sîmbăta: 8.00 - 14.00
☎ 116.408

• FARMACIA NR. 50
Str. Vasile Lupu 8, bloc D.3
zilnic: 7.00 - 20.00
sîmbăta: 8.00 - 14.00
☎ 172.867

• FARMACIA NR. 86
Str. Tudor Vladimirescu, bl. 306
zilnic: 7.00 - 20.00
sîmbăta: 8.00 - 14.00
☎ 218.323

• FARMACIA NR. 14 PAȘCANI
Str. Ștefan cel Mare nr.118, bl. A4
zilnic: 8.00 - 20.00
sîmbăta: 8.00 - 13.00
duminică: 8.00 - 13.00
☎ 164.059

• EMMA FARM
Bd. Socola 17, Bl. D-7, sc. B
Zilnic: 9.00 - 21.30
Duminică: 10.00 - 16.00
☎ 272886

SC "FARMACON" SRL ☎ 290020
• comercializează produse farmaceutice și parafarmaceutice indigene și de import • asigură prepararea rețetelor magistrale, cu promptitudine și competență profesională • eliberează rețete compensate
Prin:
Farmacia SUPER COPOU - **NON STOP**
str. Oastei nr. 48, tel/fax: 116722
Farmacia TOMEȘTI: program 8.00-20.00, tel.: 290020

MELISA MONTERO Iași

Tel.: 032/234099, tel./fax: 032/216567, 216733

Oferă: **UNITURI NOI (Italia și românești)**
UNITURI SECOND-HAND (Italia)
CABINETE STOMATOLOGICE complet utilate
LABORATOARE DE TEHNICĂ STOMATOLOGICĂ complet utilate

• Posibilitate de 6-8 rate • Transport gratuit • Montaj gratuit • Garanție 12 luni • Service post garanție

MATER OPTICA - cel mai modern centru de oftalmologie și optică medicală din România

• Unicul atelier de optică din Iași în care confecționarea ochelarilor se face cu aparatură computerizată, de ultimă generație, mînuită de tehnicieni la curent cu ultimele descoperiri și evoluții în domeniul opticii
• Precizie maximă
• Consultații oftalmologice la nivel european:
- Refracții cu autokeratorefractometru
- Fund de ochi
- Presiuni intraoculare cu aplanometru Haag - Streit
- Prescripții ochelari și lentile de contact (inclusiv lentile de contact cosmetice cu dioptrie și pt. astigmatisme)

IAȘI, Bd. Independenței nr. 10
tel. 214072

Medici care asigură consultații:
Prof. dr. Sergiu BUIUC
Medic primar dr. G. BEȘCHEA
Medic primar dr. G. DIMITRIU
Medic primar dr. G. MACOVEI
Medic primar dr. C. ANDRON
Medic primar dr. M. BREDEȚEANU
Medic primar dr. G. TODOSI

PAȘCANI, str. Moldovei nr. 4, Bl. Moldova
Medic specialist Vladimir Ciobanu

Orar:
luni - vineri: 8.30 - 20.00
sîmbătă: 8.30 - 14.00

OPTICA MEDICALĂ
- servicii asigurate de **tehn. Vasile Popa**
SC TRANSPARENȚA oferă:
• consultații oftalmologice • refracții cu autorefractometru • fund de ochi • presiuni intraoculare • prescripții ochelari • lentile contact.
Calitate, siguranță și o privire limpede prin TRANSPARENȚA.
TRANSPARENȚA sinonim cu COMPETENȚA!
Str. A. Panu 13 (vizavi de noul sediul BRD) ☎ **212162**
Luni-vineri: 9-18, sîmbătă 10-14

ECHOMED
Obstetrică-ginecologie
Medici primari: Șefan BUȚUREANU, Maria AKAD, Alexandra OVĂNESCU, Maricica PĂVĂLEANU
■ **ECHOGRAFII:** diagnostic de sarcină, depistarea sexului fetal, afecțiuni ale sînului, ficat, rinichi, pancreas.
■ **Chiuretaje uterine**
■ **Tratamente pentru sterilitate** (feminină și masculină)
■ **Teste** pentru sarcină (3 min.)
■ **Contracepție** orală și montări sterilete
■ **Colposcopii.**
■ **Cauterizări** - biopsii uterine și de col.
Consultații asigurate de profesori universitari și medici specialiști de înaltă competență profesională.
Șos. Păcurari nr. 4, corp anexă la bl.590A (vis-a-vis de Oficiul PTTR)
☎251927 (fax) ; 018-613.388

SERVICII MEDICALE

• MEDICAL TEST
LABORATOR ANALIZE MEDICALE
(peste 200 tipuri de analize cu aparatură și reactivi import: SUA, Germania, Franța etc.)
-hematologie, biochimie, imunologie, parazitologie, microbiologie, din care **MARKERITUMORALI, ENDOCRINI, INFECȚIOȘI, RISC CORONARIAN** etc. zilnic:7.00-19.00
Bd.N.Iorga 6, bl. 903A (vis-à-vis de Gara Nicolina)
☎ 230774

• PRO FAMILIA
Laborator analize medicale
efectuează orice investigație de laborator, executate de profesori universitari
Str. Țuțora 11C, sc. D
Program: zilnic: 7-18
sîmbăta și duminica: 9.00-11.00
☎230.431

• POLICLINICA PROFESMED
str. VASILE CONTA nr. 18 (vizavi de policlinica Municipală, Piața Sf. Spiridon)
CONSULTAȚII ȘI TRATAMENTE ÎN TOATE SPECIALITĂȚILE
Se efectuează și: **ANALIZE DE LABORATOR** cu aparatură și reactivi din import; **CHIURETAJE** - metoda modernă prin aspirație; **ECOGRAFII; ACUPUNCTURĂ** în afecțiuni neurologice; **TRATAMENTE BIONICE** în afecțiuni dermatologice, osoase, neurologice; **TRATAREA** obezității, impotenței sexuale, infertilității, tulburărilor de creștere.
Medicii Policlinicii sunt nume sonore ale medicinii ieșene, în majoritate profesori universitari.
Prețurile percepute pentru consultații și analize sunt cele mai reduse.
☎ 213 226

• Cabinet de oftalmologie și optică medicală
SC MEDOPTICA SRL str. Arcu nr. 1, bl. TAROM, sc. A (la ieșirea din Cinema "Victoria")
- Prescripții ochelari, lentile de contact (medicale și estetice)
- Consultații și tratamente oftalmologice
- Optică medicală (inclusiv lentile plastic, bifocale, progresive - Zeiss și Essilor)
Medici care asigură consultații:
Dr. Anghel Kreolla
Dr. Pepelea Lucia
Dr. Scînteie Mira
Dr. Tarasi Carmen
Dr. Dimofte Doina
Dr. Constantin Cătălin
Program:
luni - vineri: 9 - 19
sîmbătă: 10 - 14
Pentru programări și informații sunați la
☎ 225423

• Policlinica SĂNĂTATEA 2000
Dr. Constantin IORDACHE - medic primar pediatru și medic specialist cardiologie pediatrică acordă consultații la domiciliul copiilor sau la Policlinica SĂNĂTATEA 2000 din str. Lăpușneanu 7A.
☎ 214001 - acasă, 214002 - policlinica, mobil 094-507780

Doriți să vă evaluați periodic starea sănătății? Doriți să vă tratați corect, complet și la timp? Apelați la Policlinica SĂNĂTATEA 2000, str. Lăpușneanu 7A
☎ 214002
între orele 10-19 asigură asistență medicală și psihologică în următoarele specialități:
• Dr. Constantin IORDACHE - medic primar pediatru, medic specialist cardiologie pediatrică
• Dr. Rodica THEODORU - medic primar dermato-venerolog
• Psiholog Ileana HAȚU - psiholog principal adolescenți - adulți. NOU: psihoterapii de grup cu scop terapeutic și pentru **formare psihoterapeuți**
• Dr. Doina BUDEANU - medic primar psihiatrie, consultații - psihoterapie adolescenți-adulți
• Dr. Monica CHIRIAC - medic primar psihiatrie, adolescenți-adulți
• Dr. Carmen GORDUZA - medic primar endocrine
La noi veți găsi competență, înțelegere și înalt profesionalism.

• Mari specialiști în MICROCHIRURGIA OCHIULUI de la clinica prof. FYDOROV
(Rusia), oferă consultații în București și Onești.
☎094/315.133, 01/410.4669

• BIO PAN CENTRU MEDICAL
CONSULTAȚII, INVESTIGAȚII ȘI TRATAMENTE
• Urologie • Sexologie • Chirurgie • Pneumologie • Medicină internă • Ginecologie • Ecograf de ultimă generație • Teste de sarcină
Medici primari ■ Dr. Constantin Panainte - pneumolog ■ Dr. C. Liviu Panainte doctor în științe medicale - urologie ■ Dr. Ioan Bunea - ginecologie
Contracepție orală și montări sterilete, cauterizări, tratamente sterilitate, chiuretaje
Str. Vasile Alecsandri nr. 9B, ap. 1
☎ **032/210.728**
Zilnic: 10.00-18.00
Sîmbăta: 10.00-12.00

• CENTRUL MEDICAL "IRIS"
Ecograf Doppler color computerizat
Ecografie generală și pe specialități
Consultații:
• obstetrică - ginecologie
• cardiologie
• urologie
• dermatologie
• psihiatrie
• afecțiuni pulmonare
• medicină generală
Acupunctură
Bd. Copou 38, bl. A4, sc. A, (vis-a-vis de Grădina Copou)
☎ 213793,
orele zilnic: 8-20
sîmbătă: 8 - 14

• CONSULTAȚII ȘI ECOGRAFII OBSTETRICĂ - GINECOLOGIE
Dr. Iyona Lupașcu - medic primar
Luni, marți, miercuri și joi orele: 14.00 - 16.00
Ecograf Doppler color computerizat
Centrul Medical IRIS
Bd. Copou 38, bl. A4, sc. A, (vis-a-vis de Grădina Copou)
☎ 213793, ora 8.00-20.00

• Dr. M.E. BERLESCU
medic primar psihiatru
Consultații și terapii biologice și psihoterapice complexe în:
- afecțiuni psihice adulți
- tulburări relaționale familiale
- stări reactive și de neadaptare
Centrul medical "IRIS"
Bd. Copou 38, bl. A4, sc. A
☎213.793

• Dr. Bădescu Cristian
medic primar radiologie și imagistică medicală
Efectuez examinare ecografică a abdomenului, articulațiilor, părților moi și piele pt precizarea diagnostică.
Centrul medical "IRIS"
Bd. Copou 38, bl. A4, sc. A, ap. 1
Program: luni: 12-14
mirecuri: 12-14
vineri: 13-14
sîmbătă: 9-10
Programare zilnic
☎213.793

• CABINET STOMATOLOGIC DENTAPRO
DR. LUCIAN TEOFĂNESCU
Str. Rafael 4 (Sărărie, vizavi de Lic. Economic 1):
- consultații **GRATUITE**;
- refacerea zîmbetului plăcut cu materiale cu aspect identic cu dinții naturali;
- nopți liniștite, fără grija dureri-lor de dinți.
Programează-te ACUM la:
☎ 115521

• Dr. Butnaru Mariana
medic primar obstetrică-ginecologie
• Consultații și tratamente ambulatorii
• teste de sarcină
• planificare familială și contracepție
• diatermocauterizări
• laser-terapie
Policl.MEDISAN - str. Oancea 24, bl.352, sc. A, parter, ap.2
Program: luni, miercuri, vineri 13 - 15
☎ 177777

• MEDICAL CENTER *THEMIS-ART* Iași
CLINICA OBSTETRICĂ - GINECOLOGIE NR. 1 ÎN IAȘI
str. Luca Arbore 10A, bl. 404, parter
Consultații, ecografii, intervenții chirurgicale diverse, cauterizări, chiuretaje uterine pt. avort la cerere etc. SUB ANESTEZIE GENERALĂ.
Medici primari de specialitate:
dr. Nadolu Gheorghe - ginecolog
dr. Potârniche Maria - ginecolog
dr. Palade Vasile - anestezie terapie intensivă
dr. Mardare Veronica - dermato-venerologie
ATENȚIE! Gratuități pentru categoriile defavorizate ale populației.
NON STOP! programări
☎/fax: 250929

• Cabinetul MEDICINĂ ALTERNATIVĂ
Bl.TAROM,sc.A - Tel. 225423
■ *Dr.Beatrice LUCACHE*
• medic primar în medicină generală
• acupunctor specializat în Asia: • diagnoză naturistă și alopata
• acupunctură
• laseroterapie
• maxibustie
• electroacupunctură • masaj
electronografie
☎ 214177, 225423
ÎNSCRIERI PENTRU MEDIC DE FAMILIE

• MEDIRO (servicii medicale)
Asigurăm asistență medicală de specialitate în:
• MEDICINĂ INTERNĂ, CARDIOLOGIE, NEUROLOGIE, PEDIATRIE, DERMATOLOGIE;
• ANALIZE LABORATOR (Biochimie, Hematologie);
• ECHOGRAFIE, ELECTROCARDIOGRAME;
• Tratamente diverse (injecții intramusculare, intravenoase, infiltrații, perfuzii etc);
■ **LOGOPEDIE** - Tratament în Tulburări de vorbire la copii și adulți (congenitale, pastraumatice, după accidente ischemice)
■ **DERMO-COSMETOLOGIE ASISTENȚĂ PEDIATRICĂ pe bază de ABONAMENT (3 luni, 6 luni, 12 luni)**
Asistența medicală este acordată de cadre didactice universitare și medici primari de înaltă competență profesională.
Bd. Alexandru cel Bun nr. 4, bl. 1205C-parter (în apropierea Podului dintre cartierele Mircea cel Bătrîn și Al. cel Bun)
Program: zilnic 9.00-19.00
☎ 259.111

• Prof. univ. dr. N. TRIFAN
Boli de copii și adolescenți, consultații la cabinet și la domiciliul bolnavului.
Promptitudine, competență, eficiență, cost redus.
SÎMBĂTA ÎNTRE 9.00-12.00 CONSULTAȚII GRATUITE PT. PERSOANELE DEFAVORIZATE
Programări la
☎ 113.775

• S-A REDESCHIS CABINETUL DE CONSULTAȚII OFTALMOLOGICE *CLAROPTIC*
(Stația tramvai Super Copou)
• Consultații de specialitate asigurate de **dr. Marius Neagu**
Consultații:
luni, miercuri, vineri 15-18
marți, joi 11-13
sîmbătă 10-13
☎ 092-743726
• Servicii de optică medicală asigurate de ***CRISTALOPTIC***
optician Titiana Cozma, (Policlinica CFR) ☎ 116142
luni-vineri 9-17.

• CORPO SAN
• Servicii medicale mobile
• Consultații medicale la domiciliu
• Tratamente injectabile
• Electrocardiograme la domiciliu
Tel. urgențe: 092-376.370
Tel. consultații prin centrală: 232.108/233.300/233.428
Pager: 32826
Asistență medicală non-stop

• Dr. MIRCEA ONOFRIESCU
■ **Consultații obstetrică - ginecologie**
PROFESMED ☎ 213.226
luni și vineri 17.00 - 19.00
■ **Echografii aparat DOPPLER COLOR computerizat**
POLICLINICA 2 Iași ☎ 133.088
marți și vineri 13.00 - 15.00

• MEDI LIFE
Cabinet stomatologic
• servicii stomatologice cu aparatură ultramodernă la prețuri promoționale
• reduceri de tarife pentru
- medici și personal medical
- elevi, studenți, pensionari, someri
Sistem avantajos de reduceri pt. pacienții permanenți.
Profesionalism, tinerețe, amabilitate.
Alegeți MEDI LIFE!
Str. Cucu 9, bl. D11, tronson II, ap.1 (lîngă Sinagogă)
Programări:
luni - sîmbătă: 10 - 19
☎ **032-11.27.16, 092-363.233, urgențe, non stop**

• Dr. C-tin AILIOAIE
Medic primar, Doctor în Medicină, specializat în LASERO-TERAPIE recunoscut de HARVARD MEDICAL SCHOOL BOSTON (SUA)
Tratamente ultramoderne cu laser pentru adulți și copii:
URGENȚE : gripă, viroze respiratorii, bronșiolite, astm bronșic, fracturi, traumtisme musculo-scheletale, tortico-lis, lumbago, migrene, arsuri, dureri faciale și trigeminale, laringite, afte bucale, paralizii.
BOLI RESPIRATORII
AFECȚIUNI ORL: faringo-amigdalite, rinite alergice, rino-adenoidite, otite, laringite, sinuzite, zgomote în urechi, surditate.
BOLI REUMATISMALE: artrite, artroze, epicondilită, achilodinie, decubitus, dureri la masticație, calcificări calcaneene
BOLI DE PIELE: dermatite, eczeme, cangrenă, plăgi, flebite, hematoame, herpes, furunculoză, chelie
ALTE AFECȚIUNI: acnee, cicatrici, dureri de stomac, cistite, dismenoree, stimulare psihică și regenerare.
AVEȚI ÎNCREDERE ÎN MEDICINA MILENIULUI III !
☎**094-507798 (URGENȚE), 251.117, 232.807**

Atenție!

Monitorul vine în întîmpinarea problemelor dumneavoastră cu două noi **soluții** (centre de **mică publicitate**)

interiorul magazinului de presă din stația de tramvai Tg. Cucu

interiorul clădirii Stării Civile

Vînzări

■ Dozatoare bere - suc noi, complete! Garanție! Modele diverse la preț de producător! Galați 036 / 413808, 094.249807. (GL - 5228875.1.1.)

■ VÎND VATĂ DE STICLĂ, ÎN ROLE, 30, 4 USD/MC. TRANSPORT DESTINAȚIE. TEL./FAX. 031/534558, 031/537687 (BT.3272063.1.4)

■ **SC HARLEY COM SRL vinde en gros zahăr vrac în cantități nelimitate. Preț fără concurență. Tel. 039/612929, 092/287885. (BR-CF1859453.1.5)**

TABLĂ ZINCATĂ SIDEX

63.900 lei coala. Hidroizolații, execuție și materiale import. Tel. 092-524.859; fax 032/125.705. (NT-o.p.15.26)

■ **PEȘTE OCEANIC CONGELAT: MACROU, STAVRID, HERRING, COD - IMPORTATOR DIRECT NORVEGIA, PRIN NORROM SRL BACĂU. STR. A. TOLSTOI NR. 4, TEL./ FAX: 034 - 170880 (BC - 1543577.1.4)**

NOU, CONVENABIL

Oțel beton fasonat la comandă; ciment, var hidratat (în saci) faianță, tablă zincată. Transport asigurat la cerere. Telefon/fax 032/162171.

■ Depozit materiale de construcții situat în strada Poitiers, nr. 18 (spre tîrgul de mașini și cherestea). Relații la telefon 130366, 094/879988. (2815795)

■ Linie electrică de patiserie-panificație, de capacitate mică - LUDWING. Prețul zilei - 6.500 USD, prețul de vînzare - 3.500 USD. Folosită numai trei luni. Telefon 045/632865, după ora 12,00. (2303128)

■ Mese de biliard noi, sistem fise, cu marmură sau înlocuitor. Transport. Telefon 094/580068; 030/441184; 030/442724.

■ SC SUINPROD SA Șercăia vinde din stoc carne de porc în carcasă și în viu, la prețuri minime. Informații la telefon 068/211949 sau 094/661144.

■ Șifonier trei uși și masă sufragerie, stare perfectă, preț negociabil. Telefon 170187, după orele 19,00. (2815239)

■ IMPORTATOR DIRECT DIN CANADA!!! S.C. MOZART COM S.R.L., cel mai mare importator de haine second-hand din țară, vă oferă baloți la 45 kg, original sortate de exportator. Stoc nelimitat! Prețuri avantajoase! Calitate foarte bună! Adresa: Tg. Mureș, B-dul 1 Decembrie 1918 nr. 255. Telefon 065/255896 - depozit; 065/255-896 - fax; 018/590512 - mobil; 092/317792 - mobil. Deschis: luni-vineri, 9,00-18,00; sîmbătă-duminică - închis. (CMP.I-20.1.11)

■ S.C. ACVARES S.A. Iași vinde puiet crap la prețuri convenabile. Telefon 032/221909; 032/218480.

■ Vînd cartofi roz de consum și sămînță. Telefon 031/550359, după ora 19.00 (BT.3272213.1.2)

■ Viagra 120.000 lei, spray contra ejaculării rapide, 169.000 lei. Telefon 01/6376273, 092/342628, 092/342629. (I.2243-1.23)

■ Grinzi și stîlpi din beton, suprafață acoperită 1000 mp. Telefon 233356, 094/631942. (3136087)

■ Centrale termice pe gaz metan, pentru suprafețe 100-250 mp. Asigurăm garanție, service. Telefon 094/309864. (3136100)

■ Dozator bere cu două capuri, tub bioxid, butoaie bere inox, cuptor cu microunde PANASONIC. Telefon 094/232338. (2815822)

■ Cavou, parcela 23, cl. a I-a, rînd 3, loc 25, la cimitirul "Eternitate", lîngă capelă. Telefon 296287, între orele 13,00-17,00. (2815707)

■ Baracă metalică 250 mp, cu 1000 mp - aferent, cu instalație electrică 220 V + 380 V cu transformator și linie proprietate. Relații la telefon 134786. Familia Vasile Agudaru. (2797299)

■ Darac lînă, stare perfectă de funcționare. Telefon 030/238262. (2815342)

■ Grinzi, cofraje, bile, oțel beton OB37, diam. 8. Telefon 173366. (2815686)

■ Dozator bere, doi robineți, putere mare, italian, preț convenabil. Telefon 094/899332. (263930)

■ Urgent. Strung SN 360; electrocompresor - 1 ECS 1,5, presiune refulare 7 bari, puterea motor 15 kw. Telefon 126494, după orele 17,00. (2815552)

■ Vînd împreună: unit dentar "Dentiar 3", compresor, fotoliu, poupinel - stare foarte bună; separat: fotoliu rulant, mașină de călcat rotativă. Telefon 030/444966 - Fălticeni (luni - vineri, orele 16,00-18,00). (8947120)

■ IMPORTATOR DIRECT GERMANIA. Vindem încălțăminte second-hand în saci sigilați - 21.900 lei cu TVA și haine second-hand din COLECTĂ DIRECTĂ - preț 13.900 lei cu TVA. Vînzări pe credit de la 1.000.000 pînă la 200.000.000 lei.Telefon 031/511634; 031/512945; 094/503902

■ VINDEM LA CEL MAI MIC PREȚ, SACI DE POLIPROPILENĂ (RAFIE), PENTRU MORĂRIT; CEREALE, SEMINȚE, ZAHĂR, ÎNGRĂȘĂMINTE, ETC. TEL. 041/66.58.98; 041/695.686; 041/516.158. - (NT-O.P.1.345)

■ Importator direct Italia vinde: compresoare frigorifice, vitrine orizontale, verticale, lăzi, frigidere, congelatoare, combine frigorifice, cuptor pizza-patiserie, scaune frizerie, engross pește congelat. Asigurăm post garanție. Transport contracost. Telefon 031/616891, 094-560102, 094-393545 (BT-D.2898577.1.8)

■ Atenție! Importator Germania - haine second-hand, 15.500 lei/kg, încălțăminte 17.000 lei. Telefon 031/584214, 094-560050 (BT.3146139.1.3)

■ Vindem haine second-hand colectă directă Italia. Asigurăm bonus 10%, facilități plată. Telefon 094-866349, 094-780671 (BT.3146457.1.2)

■ Vindem ouă incubație Rosso. Telefon 031/512146 sau 094-292700 (BT.3271955.1.12)

■ S.C. Agromec Zvoriștea vinde: 1. Instalație de producere a uleiului din floarea soarelui model S.C. Stimin Oradea; 2. Tractoare, pluguri, cultivatoare, mașini plantat și recoltat cartofi, rezervoare carburanți, betoniere, remorci și alte mașini agricole; 3. Piese de schimb la tractoare și mașini agricole: Relații suplimentare la tel. 030/522673, 092/245295. (4358231)

■ Vindem bolțari - dimensiuni: A). 400 x 200 x 200; B). 400 x 200 x 150. Prețul este de 3500 lei / buc. cu TVA inclus pînă la 31.03.1999. După această dată prețul va fi de 4000 lei/ buc. Tel. 036 / 470135. (GL - 4912661.1.5.)

■ Vînd utilaje pentru pufuleți, snacks; camionetă Mercedes 407, carosată aluminiu, 1982; aparat închis pungi cu sudură de 15-20 mm. Telefon 031/584286 (C.562616.1.3)

■ Importator direct Italia, vînd vitrine frigorifice verticale și orizontale, compresoare pentru vitrine și camere frigorifice, lăzi frigorifice și lăzi supermarket, aragaze, rotisoare, cuptoare, grătare, friteuză restaurant. Tel.:034 - 118566; 094 - 868305; 094 - 173723. (BC - 6668677.1.12)

Electronice

■ TV color second-hand Germania, en gros, prețuri începînd cu 40 DM/buc. și lăzi frigorifice. La cerere asigurăm și transportul. Telefon/fax 038/721621; 038/413271; 094/315749; 094/318813 - Buzău.

Cumpărări

■ Colecționar, cumpăr statuete, argintărie, mobilier, obiecte de cult evreiesc, ceasuri, bijuterii, porțelanuri, covoare vechi orientale. Tel. 01 / 7785989, 01 / 3210689. (GL - 4912457.1.12.)

■ Cumpăr miez de nucă - 27.500 lei/kg și ceară albine. Tel. 094-578159, 039/613855. (BR-R5398.1.3)

■ Cumpăr televizoare defecte sau bune pentru dezmembrări, numai cu circuite integrate. Telefon 113380. (2815783)

■ Dozator de suc cu o cuvă sau două. Relații la telefon 297491, după orele 17,00. (2815911)

Angajări

S.C. REDOXIM SRL

Angajează director zonal de vînzări (inginer agronom sau economist). Telefon 056/201104, 094576113, 094576114.

■ Restaurant din Viena caută ospătărițe prezentabile. Se oferă: masă, cazare excelentă și salariu 4000 USD pe lună. Telefon 044/892111/ 2500 lei/ 12 sec. (I2253.1.30)

■ RAJAC Iași, cu sediul în str. M. Costăchescu nr. 6 organizează concurs pentru ocuparea următoarelor posturi: agent prestări servicii - șef centru Vlădeni. Se pot înscrie și participa la concurs absolvenți de școală postliceală, de maiștri sau de învățămînt superior. Avantaj constituie domiciliul stabil în localitatea Vlădeni. Acte necesare: cerere de participare la concurs; act de studii (copie); buletin de identitate (copie); carnet de muncă (copie); curriculum vitae. Concursul va avea loc în data de 6 aprilie 1999, orele 10,00, iar pentru promovare este necesară obținerea mediei minime 7,00. Înscrierile se pot face la sediul RAJAC Iași. Relații suplimentare se pot obține la sediul RAJAC Iași, sau la telefon 215411, interior 251 sau 246.

■ RAJAC Iași, cu sediul în str. M. Costăchescu nr. 6 organizează concurs pentru ocuparea următoarelor posturi: electronist Pram - categoria IV, V; electronist Ind. - categoria V. Se pot înscrie și participa la concurs absolvenți de școală profesională sau liceu de specialitate cu experiență în domeniu. Acte necesare: cerere de participare la concurs; act de studii (copie); buletin de identitate (copie); carnet de muncă (copie); curriculum vitae. Concursul va avea loc în data de 29 aprilie 1999, orele 10.00, iar pentru promovare este necesară obținerea mediei minime 6,00. Înscrierile se pot face la sediul RAJAC Iași. Relații suplimentare se pot obține la sediul RAJAC Iași, sau la telefon 215411, interior 251 sau 246.

■ **SC AQUILA PART SRL organizează concurs pentru ocuparea postului de director vînzări în județul Iași. Cerințe: studii superioare; vîrsta maximă 30 ani; minim 3 ani experiență în distribuție; permis de conducere; disponibilitate deplasări în teritoriu. Profilul candidaților: capacitate de comunicare și întreținere relații sociale; abilități în conducerea unei echipe; ținută profesională. Candidații interesați trebuie să trimită scrisoare de intenție și CV la sediul societății din Iași, str. Varianta Uzinei nr. 16. Angajăm operator PC. Telefon 217390 pînă la data de 25.03.1999. (3679036)**

■ S.C. COMAT S.A. angajează pentru activitatea de dealer DAEWOO Automobile România, persoane cu experiență în domeniu, pentru următoarele posturi: coordonator vînzări (studii superioare); agenți vînzări (minim studii medii). Doritorii vor prezenta C.V. cu foto la sediul societății din str. Sergent Grigore Ioan nr. 7, Iași, telefon 156300. (I.22)

■ Firmă din Viena caută secretară prezentabilă cu carnet de conducere. Se oferă: cazare, masă, îmbrăcăminte și salariu 3000 USD pe lună. Telefon 044/892111/2500 lei/ 12 sec. (I2253.1.30)

■ Restaurant din Grecia caută ospătari, bucătari, muncitori necalificați. Se oferă masă, cazare și salariu bun. Telefon 044/892111/2500 lei/ 12 sec. (I2253.1.30)

■ Familie serioasă din Austria-Viena caută menjeră. Se oferă cazare, masă și salariu bun. Telefon 044-892111/2500 lei/12 sec. (I2241-1.24)

■ Familie serioasă din Germania caută baby-siter și menajeră. Salariu bun, cazare, masă, asigurate. Telefon 044-892111/2500 lei/12 sec. (I2241-1.24)

■ Societate caută urgent muncitori calificați și 100 muncitori necalificați pentru construcții Austria. Rel. Hotel Dobrogea, camera 15, Constanța. Tel. 092884068, 092767782, 092786533. (BR-CF.1643548.1.1)

ANGAJĂRI ÎN STRĂINĂTATE

URGENT LOCURI DE MUNCĂ, 800-2500 DM LUNAR GERMANIA, CANADA, AUSTRALIA, PENTRU ZIDARI, TÎMPLARI, FIERARI-BETONIȘTI, MUNCITORI NECALIFICAȚI CONSTRUCȚII/ AGRICULTURĂ/ ZOOTEHNIE, ELECTRICIENI, ȘOFERI, ZUGRAVI, FAIANȚARI (INDIVIDUAL SAU ECHIPE). TELEFON : 01/8985718 (2100 LEI/10 SEC.) (BT.Fc.1.10)

■ Contracte urgente dansatoare Luxemburg, Elveția, Austria, Japonia, Cipru. Tel. 050 / 734240; 094.560180. (GL - 5228483.1.12.)

■ Firma ITALROM înscrie solicitanți pentru locuri de muncă în Italia, în orice domeniu. Taxă înscriere 300.000 lei. Telefon 035/313053; 092786120. (VS-2349855.1.12)

■ LOCURI DE MUNCĂ ÎN GERMANIA, AUSTRIA, OLANDA, ELVEȚIA PENTRU: MENAJERE; BABY-SITTER; LUCRĂTORI LA FERME AGRICOLE ȘI ZOOTEHNICE; MUNCITORI ÎN CONSTRUCȚII; BUCĂTARI; OSPĂTARI. TELEFON 044/892111 SAU 044/892112/2500 lei/12 SEC. SAU DACĂ DORIȚI SĂ VĂ CĂSĂTORIȚI ÎN STRĂINĂTATE LA NOI GĂSIȚI PARTENERUL(A) POTRIVIT(Ă). MERITĂ SĂ VĂ SCHIMBAȚI VIAȚA. (2205-1.255)

Felicitări

■ Pentru cea mai bună mamă și bunică Maria Pitaru, cu ocazia împlinirii a 70 de ani, fiica Mihaela, ginerele Valer, nepoții Adrian și Gabriela îi urează multă sănătate, putere de muncă și un călduros "La mulți ani!".

Matrimoniale

■ Om de afaceri din Germania, 35 de ani, 1,84/80, caut doamnă serioasă pentru căsătorie. Telefon 044/892112/2500 lei/12 sec. (I 2247-1.24)

■ Doamnă din Germania, 25 ani, blondă, foarte sexi, caută bărbat serios pentru căsătorie. Telefon 044/892112/2500 lei/ 12 sec. (I 2247-1.24)

Pierderi

■ Titlul de proprietate pe numele M. Ioan Moraru cu numărul 61563 din satul Mălăești, comuna Gropnița cu suprafața totală de 4 ha și 1.200 mp. Îl declar nul. (2815798)

■ Carnet de cecuri - alocație pentru copiii școlari pe numele Andrei Laurențiu Nechita. Îl declar nul. (2815840)

■ Carte de identitate - Volkswagen, IS 25 NUR, pe numele El Nabbout Marta. O declar nulă. (3679037)

■ Carnet și legitimație de student pe numele Mihai Moisă. Le declar nule. (3679021)

■ Legitimație student pe numele Rodica Rusu. O declar nulă. (3679034)

■ Legitimație student pe numele Constantin Florin Chiriac. O declar nulă. (3679032)

■ Certificat de deces pe numele Ștefan Cosma din Scobinți - Iași. (2815152)

■ Legitimație de transport - student pe numele Consuela Orzan Grigorescu. O declar nulă. (2815797)

■ Legitimație de transport - student pe numele Monica - Luiza Vasile. O declar nulă. (2815796)

■ Legitimație de călătorie R.A.T.C. pe numele Laurențiu - Silviu Casparovici. O declar nulă. (2815710)

Licitații

■ Banca Agricolă S.A. - Sucursala Coordonatoare Iași vinde la licitație publică prin Judecătoria Pașcani, următoarele bunuri imobiliare proprietatea S.C. FRIULDENT SRL Iași: grajd vaci lapte 6 bucăți; sediu administrativ + laborator înghețată, magazie lemn, clădire sediu - filtru, lăptărie, transformator electric înaltă tensiune, bucătărie furajeră, fînare metalice, centrală electrică, împrejmuire complex cu terenul aferent în suprafața de 2,5 ha intravilan, precum și alte bunuri. Licitația va avea loc în ziua de 23 martie 1999, ora 8,00, la Judecătoria Pașcani. Relații suplimentare la telefon: 215965, int. 226 și 712190.

■ SC Agromec Băcești SA jud. Vaslui vinde prin licitație publică: - tractoare, combine, mașini fitosanitare și alte utilaje agricole. Licitația se va ține în fiecare joi la secția Băcești și vineri la secția Dumești. Relații la telefon 223 - Băcești. (VS-2349945.1.4)

■ Direcția de Sănătate Publică Iași cu sediul în Iași str. V. Conta nr. 2-4 scoate la licitație mijloace fixe cu uzură 100% propuse pentru casare, conform Legii 15/1994. Lista cu bunurile respective poate fi studiată la biroul financiar-contabil din Iași, str. N. Bălcescu nr. 21. Relații suplimentare la telefon 210900 - interior 138. Licitația va avea loc după 30 de zile de la data publicării anunțului.

■ SC Antrepriza de Lucrări Drumuri și Poduri Iași SA scoate la vînzare prin licitație următoarele mijloace fixe: vagoane de cale ferată, pentru transport marfă - 42 buc.; remorcă trayler de 40 to - 1 buc.; betonieră 250 l; transformator de sudură 1 buc.; mașină de ascuțit burghie - 1 buc. Licitația urmează a avea loc pe data de 23 aprilie a.c., ora 10,00 la sediul unității. Caietul de sarcini și relații la telefon 032/152820.

■ Ocolul Silvic Iași vinde prin licitație ansamble și subansamble de: autobasculantă R 19215 16 to (Raba); autogreder D - 557 - 1; A - 01 M; rulou compactor I.M.N. Iași, 3 tamburi R 8-14. Licitația va avea loc la sediul unității din Iași, str. Moara de Vînt nr. 28 A, în data de 14 și 15 aprilie 1999, ora 10,00. Relații suplimentare la telefon 270368.

■ Banca Agricolă SA - Agenția Tîrgu Frumos vinde la licitație publică prin executorul judecătoresc al Judecătoriei Pașcani, următoarele bunuri imobiliare proprietatea SC FRIULDENT SRL Iași: semănătoare păioase "Gaspardo", vitrine frigorifice, mașină tăiat țevi, tractor URSUS 115 C P. cu plug reversibil, pompă motorină contorizată (12 V și 380 V), betonieră 380 V, pompă hridofor, cîntar 1000 kg, cărucior frigorific, trancare, remorci auto, laborator înghețată, mese metalice, fax defect, fotocopiator MITA defect, congelator (vitrină), video player, două combine recoltat cereale și prășitoare CASE - INTERNATIONAL, producție SUA cu fabricație 1988, 1994 și alte bunuri. Licitația va avea loc în ziua de 26 martie 1999, orele 10,00 la sediul societății FRIULDENT din Tîrgu Frumos, str. Cucuteni, nr. 34. Relații suplimentare la telefon 215965, interior 226 și 712190.

■ Banca Agricolă - Sucursala Coordonatoare Iași vinde prin executorul judecătoresc al Judecătoriei Hîrlău, următoarele bunuri mobiliare proprietatea SC PRODAVIS SA Iași - Ferma avicolă Hîrlău: utilaje tehnologice tip "Big Duchman" în perfectă stare de funcționare; utilaje tehnologice cu jgheaburi și lanț transportor și adaptori utilaje tehnologice tip "baterii piramidale"; aeroterme și aeratoare; trasformatoare; pompe tocător și protector; buncăre tampon; trafa 630 TVA; cazane termice; incubatoare; eclozionatoare; instalații evacuare dejecții cu pompă; pod basculă; celulă electrică 20 KWA și CPD; alte bunuri mobile. Licitația va avea loc la data de 26.03.1999, orele 11,00 la sediul Fermei avicole Hîrlău, str. Gării nr. 57. Relații la telefon 215965, interior 226.

■ SCCA CONSTRUCTORUL Iași, scoate la licitație următoarele: stație betoane CEDOMAL-C.15; fierăstrău circular; fierăstrău alternativ; mașină de bordurat; silozuri ciment (2 buc.). Licitația va avea loc la sediul societății din Iași, str. Rampei nr. 18-20, în data de 8.04.1999, ora 10,00. Relații suplimentare la telefon 154590. (2815755)

Diverse

HELP LINE - Pentru copiii noștri

Puteți primi GRATUIT informații privind alimentația și creșterea sugarului, zilnic, orele 16,00 - 17,00, la tel. 214002. Policlinica "Sănătatea 2000", dr. Iordache Constantin - medic pediatru.

■ SC GOLD SRL Buhuși organizează excursii rapide în Italia. Relații la telefon 034/264633; 094/616263. (2815233)

■ Consiliul de Administrație al SC NECTAR SA Pașcani, cu sediul în Pașcani, str. Grădiniței nr. 1, județul Iași, convoacă Adunarea Generală a Acționarilor pentru data de 7.04.1999, ora 12,00 la sediul său, cu următoarea ordine de zi: 1. Prezentarea Raportului de gestiune al Consiliului de Administrație pentru exercițiul financiar 1998; 2. Prezentarea Raportului Comisiei de Cenzori privind Bilanțul Contabil și Contul de Profit și Pierderi încheiate la data de 31.12.1998; 3. Discutarea și aprobarea Bilanțului Contabil și a Contului de Profit și Pierderi încheiate la 31.12.1999; 4. Prezentarea, discutarea și aprobarea Bugetului de Venituri și Cheltuieli și a Programului de activitate pentru exercițiul financiar 1999; 5. Aprobarea Organigramei societății pe anul 1999; 6. Diverse. La adunare au drept de participare toți acționarii societății înregistrați la data de 23.03.1999 care este și dată de referință. Acționarii pot participa la adunare personal sau prin reprezentanți, în condițiile art. 124, din Legea nr. 31/1990 republicată, pe baza prezentării, la intrarea în sală, a Certificatului de Acționar sau a extrasului de cont, în original. Reprezentanții acționarilor persoane juridice vor prezenta mandat de reprezentare care va fi reținut la societate. Toți participanții, acționari sau reprezentanți, se vor legitima la intrarea în sală cu act de identitate valabil. În caz de neîntrunire a condițiilor de validitate, se convoacă a doua Adunare Generală a Acționarilor, la aceeași oră, în același loc și cu aceeași ordine de zi, pentru data de 8.04.1999.

■ Asociația acționarilor anunță că avînd în vedere modul în care a fost organizată și s-a desfășurat ședința A.G.A. din data de 9.03.1999 de la SC Agroindustriala Bucium SA (fost I.A.S. Bucium), instanța judecătorească a ordonat suspendarea aplicării hotărîrilor luate cu ocazia acestei ședințe pînă la soluționarea definitivă a litigiului deschis pe această temă. Avînd în vedere cele de mai sus, atragem atenția persoanelor interesate că orice acorduri, înțelegeri, convenții etc. încheiate cu și de către SC Agroindustriala Bucium Sa avînd la bază subiecte care fac obiectul hotărîrilor A.G.A. din 9.03.1999, sînt nule de drept. (2815559)

■ Ocazie excepțională! Caut asociat investiție imobiliară Cluj (25-50.000 USD) pentru cumpărare sediu comercial cu venit atractiv asigurat din chirie (în valută). Telefon 094/500734. (465838)

■ Doriți să vă amplasați un chioșc sau o tonetă și nu aveți un spațiu cu vad? Sunați la 232706 și veți avea condiții avantajoase. (2815756)

■ Caut parteneră pentru contract de 6 luni în Grecia, tînără, cu vîrsta între 18 - 27 ani, ca dansatoare. Salariu peste 1.000 USD. Tel. 092.773109.

■ Indiferent Cine, Ce, Cum ești - fă totul pentru tine! Noi șanse! Profesionist, discret, prin Internațional Partener. OP 9 CP 925, Galați 6200. (GL 5228385.1.4.)

■ Organizăm excursii în Italia, plecare cu avionul. Relații la tel. 034 - 178270; 018 - 615388.

Sediul redacției
Monitorul
Str. Smîrdan nr. 5
Luni-vineri: 8.30-16.30
Sîmbătă: 9.00-12.00

Magazin
1001 Articole
Podu Roș
Metalo Chimice
tel. 130750
Luni-vineri: 8.00-16.00

Interior Magazin
Vama Veche
Sometchim SA
Luni-vineri: 8.00-16.00

Magazin
Elgina
Bd. Alex. cel Bun
tel. 152 070
Luni-vineri: 8.00-16.00

Magazin
Flora
Str. V. Lupu 110
tel. 175094
Luni-vineri: 8.00-16.00

Interior Magazin
Materna
Luni-vineri: 8.00-16.00
Sîmbătă: 9.00-12.00

Complex
C.M.V.
Podu de Piatră
tel. 135 598
Luni-vineri: 8.00-16.00

Magazin Presă
N.E.D.
Stația tramvai Tg. Cucu
Luni-vineri: 8.00 - 16.00

Starea Civilă
Interiorul clădirii Stării Civile
Luni - vineri: 8.00-16.00

Monitorul
centre de preluare a anunțurilor de Mică Publicitate

Sugestii și informații la telefon 252294, orele 9.00-12.00 (luni-vineri). Duminica anunțurile se primesc numai la sediul redacției din str. Smîrdan nr. 5, et. 3, cam. 14, orele 15.00-17.00.

S.C. HABITAT PROIECT S.A. IAȘI

În conformitate cu prevederile Legii 31/1990, modificată și republicată, convoacă Adunarea Generală Ordinară a Acționarilor, la sediul societății în data de 14.04.1999, ora 9,00, pentru toți acționarii înregistrați în Registrul Acționarilor la sfîrșitul zilei de 5 aprilie 1999 (data de referință). Ordinea de zi a Adunării Generale Ordinare este următoarea: 1. raport de gestiune al Consiliului de Administrație; 2. raport al Comisiei de cenzori pe anul 1998; 3. aprobarea bilanțului contabil și contului de profit și pierderi pe anul 1998. Descărcarea de gestiune a Consiliului de Administrație pentru exercițiul financiar pe anul 1998; 4. aprobarea bugetului de venituri și cheltuieli pe anul 1999; 5. alegerea noului Consiliu de Administrație; 6. alegerea comisiei de cenzori; 7. diverse. În cazul în care la prima convocare nu se întrunește cvorumul, a doua adunare generală se convoacă la data de 15.04.1999, ora 9,00. Relații suplimentare se pot obține la telefon 144511 - int. 115, începînd cu data de 7.04.1999. (2815776)

■ **CONSILIUL DE ADMINISTRAȚIE AL SOCIETĂȚII COMERCIALE "LETEA" SA BACĂU CONVOACĂ în conformitate cu art. 111 din Legea nr. 31R/1990 ADUNAREA GENERALĂ A ACȚIONARILOR la data de 7 aprilie 1999, ora 10.00, la sediul societății din Bacău, str. Letea nr.17, pentru toți acționarii înregistrați în Registrul Acționarilor la data de 24.03.1999 inclusiv, fixată ca dată de referință, cu următoarea ordine de zi: 1. Prezentarea Raportului de Gestiune al Consiliului de Administrație pe anul 1998. 2. Prezentarea Bilanțului contabil și a contului de profit și pierderi pe anul 1998. 3. Prezentarea Raportului Comisiei de cenzori și Raportului cenzorului extern independent. 4. Prezentarea proiectului de buget al veniturilor și cheltuielilor pe anul 1999. 5. Prezentarea programului de activitate pe anul 1999. 6. Diverse. În situația neîndeplinirii condițiilor legale de validare, următoarea Adunare Generală a Acționarilor este convocată pe data de 8 aprilie 1999, cu menținerea ordinei de zi, a orei și a locului de desfășurare. Începînd cu data de 1 aprilie 1999, documentația și materialele informative referitoare la problemele incluse în ordinea de zi se pot consulta la sediul SC "LETEA" SA Bacău, zilnic între orele 12.00 - 14.00. Acționarii pot fi reprezentați de alți acționari în baza unei procuri speciale (care se poate procura de la sediul societății începînd cu data de 01.04.1999) cu respectarea prevederilor Legii nr.31/1990, republicată, art. 124 al. 5. Relații suplimentare la telefon: 034 - 187340; 175697. (BC - OP.1.1)**

■ SC ACVARES SA convoacă A.G.A. pentru ziua de 31.03.1999 la ora 10,00 la sediul societății str. C. Negri nr. 25-48 cu următoarea ordine de zi: aprobarea bilanțului contabil și a contului de profit și pierderi la 31.12.1998; aprobarea BVC 1999. (3679026)

■ SC CARMINE-LINE SRL Iași organizează la Casa Sindicatelor - Expoziție cu vînzare de îmbrăcăminte și încălțăminte second-hand în ziua de 26.03.1999, orele 8,00-18,00. (3679032)

■ Consiliul de Administrație al Societății Comerciale CEPROPLAST SA Iași convoacă Adunarea Generală a Acționarilor la data de 8 aprilie 1999, ora 10,00 la sediul din Calea Chișinăului, nr. 23 A, pentru toți acționarii înregistrați în Registrul Român al Acționarilor la sfîrșitul zilei de 15 martie 1999, cu următoarea ordine de zi: 1. Aprobarea bilanțului contabil și a contului de profit și pierderi pe anul 1998; 2. Raportul de gestiune al Consiliului de Administrație pe anul 1998; 3. Raportul Comisiei de cenzori pentru exercițiul financiar 1998; 4. Aprobarea bugetului de venituri și cheltuieli pe anul 1999; 5. Diverse. În cazul neîntrunirii cvorumului legal, adunarea se convoacă pe data de 9 aprilie 1999 la aceeași oră și în același loc. Informații suplimentare la telefon 230840. (2815842)

■ S.C. HABITAT PROIECT S.A. IASI. În conformitate cu prevederile Legii 31/1990, modificată și republicată, convoacă Adunarea Generală Ordinară a Acționarilor, la sediul societății în data de 14.04.1999, ora 9,00, pentru toți acționarii înregistrați în Registrul Acționarilor la sfîrșitul zilei de 5 aprilie 1999 (data de referință). Ordinea de zi a Adunării Generale Ordinare este următoarea: 1. Raport de gestiune al Consiliului de Administrație; 2. Raport al Comisiei de cenzori pe anul 1998; 3. Aprobarea bilanțului contabil și contului de profit și pierderi pe anul 1998. Descărcarea de gestiune a Consiliului de Administrație pentru exercițiul financiar pe anul 1998; 4. Aprobarea bugetului de venituri și cheltuieli pe anul 1999; 5. Alegerea noului Consiliu de Administrație; 6. Alegerea Comisiei de Cenzori; 7. Diverse. În cazul în care la prima convocare nu se întrunește cvorumul, a doua adunare generală se convoacă la data de 15.04.1999, ora 9,00. Relații suplimentare se pot obține la telefon 144511 - int. 115, începînd cu data de 7.04.1999. (2815664)

Servicii

NOU, CONVENABIL

Reparații instalații sanitare la domiciliu, cu echipă specializată. Tel./fax 032/162171.

NOU ÎN SUCEAVA

S.C. COMERCIALIZEAZĂ: - PAL; - PFL; - ACCESORII MOBILIER IMPORT; PRODUCE:- BINALE; - MOBILIER BIROU; - DIVERSE ARTICOLE; MOBILIER MASIV SAU PAL. Tel. 030/523550; 094/532340; 094/532341.

M.V.D. Servicii consulting

ÎNFIINȚĂRI SOCIETĂȚI COMERCIALE (SRL, SA):

■ procedură completă: Notariat, Camera de Comerț, Cod fiscal, Adm. Financiară, ștampile;

■ ACTE ADIȚIONALE-MODIFICĂRI ACTE CONSTITUTIVE:

■ majorare capital social, deschideri puncte de lucru, filiale, sucursale, extinderi al domeniului de activitate, modificări de asociații etc.

■ AUTORIZAȚII ȘI AVIZE DE FUNCȚIONARE:

■ aviz principiu Primărie, Sanepid, Pompieri, Protecția Muncii, Mediu etc.;

■ pentru: birouri, spații comerciale, depozite, spații de producție etc.

■ autorizație firmă luminoasă;

■ REAVIZAREA AUTORIZAȚIILOR DE FUNCȚIONARE.

■ Hotel Unirea, et. 1, cam.107. Tel./fax 212299, mobil 092/212299, 092/395500;

■ pentru autorizații cam. 105, tel. 215015, mobil 092/374899; 092/379369;

■ program 9-19, sîmbătă 9-14.

ÎNFIINȚĂRI SOCIETĂȚI COMERCIALE

■ procedură completă: redactare acte, Notariat, Judecătorie, Camera de Comerț, Administrația Financiară, ștampilă;

■ termen - 15 zile

■ MAJORARE CAPITAL SOCIAL:

■ obligatoriu, conform Ordonanței 32/1997

■ procedură completă

■ ACTE ADIȚIONALE DIVERSE, AVIZE ȘI AUTORIZAȚII FUNCȚIONARE:

■ aviz principiu Primărie;

■ autorizație sanitară de funcționare;

■ autorizație funcționare Primărie;

■ autorizație instalare firmă luminoasă.

■ Birou avocat - Cătălin Horga, Hotel "Unirea", et. 2, cam. 211. Telefoane 117733 sau 092211121, zilnic, orele 9,00 - 17,00; sîmbătă: 10,00 - 12,00. (0798407)

■ Reparații frigidere, la domiciliul clientului. Garanție doi ani. Telefon 032/145523. (2815099)

AGENDA OMULUI DE AFACERI

ETNIS
Reprezentanța firmei germane Vaillant pentru Moldova, vă oferă:
- *Centrale și cazane pentru încălzit*
- *Echipamente condiționare și climatizare*
- *Radiatoare de oțel, aluminiu și fontă*
- *Rezervoare gaze lichefiate "Shell"*

Proiectare, montaj și garanție 3 ani
Plata în 6 rate lunare
Iași - Str. N. Iorga 7D, bl. F5, tel. 032/230113, fax 032/232690, telemobil 094813246, 094554249

ROTHERM
Importator
FERROLI și RADSON CE
- Cazane și centrale termice
- Calorifere oțel, aluminiu și fontă
- Echipamente condiționare și climatizare
- Rezervoare GPL, BUTAN GAS
- Țevi, fitinguri și armături pentru apometre

Vînzări en gros și en detail
PLATA ÎN RATE
Iași, Bd. T. Vladimirescu nr. 40 (Bucșinescu) Tel/Fax: 032/175105, 272340

TORAMAT PRODINVEST SRL
comercializează
utilaje frigorifice import ITALIA,
pentru magazine:
- *vitrine frigorifice orizontale 1,2 m - 2m și verticale*
- *lăzi frigorifice (300 l - 700 l) și camere frigorifice*
- *se asigură service în garanție și postgaranție*

Iași, Str. Bucium nr. 34 (lîngă Moldomobila), tel/fax 032/233460

DAS
Proiectare și execuție
VENTILAȚIE, CLIMATIZARE, ÎNCĂLZIRE, ELECTRICE, SANITARE, APĂ-CANAL
Service, garanție,
PLATA ÎN RATE !
Iași, str. Aurel Vlaicu 87, Tel./Fax: 032-175.488, mobil 094/630.512

CASA DESIGN
Reprezentant BOSCH Germania, ACV Belgia
- *Centrale termice pe gaz, motorină, electrice*
- *Radiatoare oțel, aluminiu*
- *Materiale pentru instalații*
- *Amenajări interioare*
- *Proiectare, execuție, service.*

Iași, Bd. T. Vladimirescu nr. 59, Tel.: 032-174565, mobil 094-647187

CIMEXIM
Reprezentanță ROMSTAL
- *microcentrale, cazane, injectoare, vase expansiune, boilere, pompe circulație și submersibile, hidrofoare, radiatoare aluminiu și fontă, accesorii, sanitare, scule BOSCH, condiționare aer*
- *contoare ZENNER de apartament*

Proiectare și execuție. Prețuri promoționale !
Iași, Bd. T. Vladimirescu 4, tel. 032/216397, tel./fax 211082

MOLID
Pentru siguranța dumneavoastră!
- SISTEME DE ALARMĂ PENTRU EFRACȚIE, INCENDIU, AUTO
- DISPECERAT DE SUPRAVEGHERE - TELEFONIC ȘI RADIO -
- INTERVENȚIE INARMATĂ I.G.S.

Iași, Bd. Copou nr. 3, et. 4, (Clădirea Trust Construcții) tel: 032/216671, fax: 032/214564

TOFAN GRUP
comercializează:
anvelope și camere auto
(produse de Danubiana și Victoria Florești)
Iași- Șos. Păcurari nr. 92 (în incinta Transmixt SA) Tel. 032/154.343, 251.837

TEMPO
Sisteme de alarmă
ATENȚIE LA NEATENȚIE!
Tel: 032-234218; 092-364014

MIRFAN MOBILUX
Comercializează
- *mobilă sufragerie* • *holuri*
- *dormitoare* • *bucătării*
- *mic mobilier*

Plata în maxim 36 de rate lunare
Program luni - vineri: 10.00 - 18.00
Alexandru cel Bun (vis-a-vis de alimentara Minerva) tel. 032/152647

ankarom
CAPSE, DOPURI, CAPSULE, CAPIȘOANE pentru: vin, bere, spirtoase, șampanie, răcoritoare
AROME ȘI COLORANȚI pentru băuturi
Tel/Fax 032-210.991; 211.517

ankarom
SCAUNE ERGONOMICE: secretariat, executiv, vizitator, conferință
FOTOLII
MOBILIER: birouri, hoteluri, spații comerciale, baruri - restaurante
Tel/Fax 032-210.991; 211.517

INGRAPH
Execută:
PROIECTE pentru **CONSTRUCȚII** de orice fel și **AMENAJĂRI INTERIOARE**
Livrează:
JALUZELE TEXTILE VERTICALE - import SUA, cu benzi de 89 mm, într-o gamă de 9 tipuri de materiale și 200 de culori și nuanțe
Cu noi puteți negocia!
Iași, Piața Unirii nr. 6, tel/fax 215586, GSM 094642604

MULTICONT SRL
Comercializează en gros
- Țeavă multistrat PE-AL-PE SUPERPIPES
- Conectori import
- Robineți sferici import
- Fitinguri
- Alte accesorii sanitare

Plata f. avantajoasă
Iași, str. C. Negri nr. 2 - tel. 032-111033, 218179, fax: 032-218178

FLUX SRL
vinde en gros și en detail:
Țeavă multistrat SUPERPIPES Suceava și accesorii
la preț de producător prin magazinele:
Pasaj Piața Unirii - 092/348590
Complex Flora Tătărași - 173686

ACASĂ
MOBILIER la COMANDĂ
PREȚURI pentru BUZUNARELE ROMÂNILOR!
Tel.: 117502 (lîngă Autogară)

YV
ALARME
- Recondiționări parbrize

Păcurari 92 (incinta Transmixt), tel: 259.690

SIRAJ A.D. IMPEX
vinde:
ULEI 10.900 lei
TVA inclus
ACHIZIȚIONĂM MIEZ NUCĂ
Tel: 092-585934, 094-642756, 032-222392, 032-222393

SPIRAX COMPANY
REPREZENTANT AL R&N HOLLAND
Vinde en-gross și en-detail produse second - hand la prețuri accesibile:
- TV COLOR
- MOBILIER PIELE ȘI BIROTICĂ
- MAȘINI DE SPĂLAT
- CORPURI DE ILUMINAT
- ELECTROCASNICE

Bacău, Str. Martir Horea nr. 1 Tel./Fax: 034 - 110764

FIEDLER - Perforier Technik
reprezentanta România, deschide în curînd în Bucuresti, primul său depozit de tablă perforată
- Materiale: oțel inoxidabil, aluminiu, cupru, etc
- Dimensiuni; standard: 2000x1000
- Grosime tablă: 0,3 - 0,6 mm
- Perforații: gamă diversificată de forme si dimensiuni

București, str. Emanoil Ionescu 35, Sector I
Tel./Fax: 01 - 224.25.26; 092 - 66.55.86
E - mail: fiedler@dial.kappa.ro

SC ABROM SA
PRODUCE ȘI COMERCIALIZEAZĂ
corpuri abrazive cu liant ceramic, într-o gamă largă de forme și dimensiuni, folosite pentru rectificări industriale și gospodărești
NOU! discuri debitat Ø180 și Ø236
Bîrlad, str. Grigore Ignat nr.3 Tel. 035/415440, fax 035/421722, telex 034/119996

SC RULMENȚI SA BÎRLAD
oferă produsele sale
prin rețeaua proprie de distribuitori exclusivi cu centre de desfacere în orașele:
București, Ploiești, Slatina, Tîrgu-Jiu, Cluj Napoca, Satu Mare, Iași, Tulcea.
Relații la: tel. 035/415826 fax 035/421839.

S.C. ROGER S.R.L.
vinde
NOI - TV 37", 55", combine digitale GOODMANS, electrocasnice.
SECOND HAND - frigidere, lăzi, vitrine orizontale și verticale, televizoare 37"-72", instalații aer condiționat.
PREȚURI PROMOȚIONALE
Roman, mag. Ștefan cel Mare nr.224, mag. Selenar, pietonal Ștefan cel Mare, bl.M6 tel/fax: 033-234880, tel.094551109

MICĂ PUBLICITATE pe Internet
- pentru persoane fizice
  - căutare oferte locuri de muncă în străinătate, matrimoniale, diverse
- pentru persoane juridice
  - OPORTUNITĂȚI DE AFACERI
  - SOLUȚII DE AFACERI

Mai multe detalii la tel. 032-271.333, int. 123

IMPORTANT!
Perfectăm acte vînzări-cumpărări-schimburi: terenuri, case, apartamente. Comision fix - 300.000 lei. Acum puteți dormi liniștit! Tel. 094-801410 (după orele 19,00 - 177929).

■ Instalatori, montăm apometre plus sigilare, boilere, mașini de spălat, seturi "Melania" și încălzire. Oferim garanție. Program non-stop! Telefon 155159; 135829. (2814956)

REPARAȚII LA DOMICILIU
Inginer, repar, instalez mașini de spălat (toate tipurile), mașini de cusut etc. Telefon 092/783414; 233216.

■ Reparații la domiciliu - mașini de spălat, frigidere, congelatoare. Garanție doi ani. Telefon 153409, 128925, 094/219067. (2815248)

■ Apometre - asigurăm montaj, sigiliu și garanție. Instalații sanitare, orice grad de complexitate. Telefon 127166; 094/171643. (2815662)

REPARAȚII TV LA DOMICILIU
Inginer service autorizat TV GOLDSTAR, ROYAL, NEI, SAMSUNG, FUNAI, LEVIS, HIGA, NIPPON, TEC, PROFEX, AUDISONIC, PHILIPS, CROMATIC, ALFA, TELECOLOR etc. Garanție 3 luni. Dețin telecomenzi, componente noi. Dispecerat 175160, urgențe 094/812981. (3136270)

Cabinetul Astrologic "AS" vă stă la dispoziție zilnic, orele 10-17. Tel. 676600 sau la CP 337, OP 3 Brăila, unde trimiteți: nume, prenume, data, ora, locul nașterii și problemele care vă interesează.

■ Service Tv color (modele noi), video, video-cameră, monitoare, mobile GSM, adaptări, sunet, pastile video. Procur piese import, garanție. Dispecerat 110572, 092/477224.

■ Transport marfă și persoane cu Dacia break, pe orice distanță. Seriozitate, confort și siguranță. Telefon 122769.

■ Montez și sigilez apometre, ieftin, rapid și cu plata în rate. Garanție - 10 ani. Telefon 213266, după orele 16,00.

■ Aragaze - reparații. Telefon 132141.

■ Executăm la comandă stupi albine, elemente stupi, rame stupi; preț avantajos, calitate superioară. Telefon 227216.

■ Instalatori sanitari, executăm instalații sanitare, montări apometre, mașini de spălat. Oferim garanție 3 ani. Telefon 123166. (3136458)

■ Maistru instalații: apometre, mașini de spălat, seturi baie, repar orice instalații sanitare. Garanție sigură. Telefon 272086. (2815960)

■ Absolventă chimie alimentară - colegiu, caut loc de muncă. Telefon 152722. (2815904)

■ Electrician autorizat, execut instalații și reparații electrice de orice natură. Telefon 113380. (2815783)

■ Transport marfă - 2 tone. Prețuri negociabile, deosebite. Caut colaborare cu societate. Telefon 092.888890, 036 / 442633. (GL -

■ Efectuăm transport marfă cu autocamion Raba cu prelată (10 t) și autotractor cu semiremorcă cu prelată IVECO (22 t), orice distanțe, prețuri avantajoase. Tel. 094/530238.

Meditații

■ Studente, medităm avantajos engleză, geografie, franceză, spaniolă (II-XII). Telefon 128415; 131971 (după orele 20,30).

■ Ofer meditații matematică, foarte avantajos. Telefon 293331, după orele 16,00. (2815555)

■ Profesor cu experiență, meditez matematică, clasele V-XII. Telefon 136234 (Podu Roș) (2815807)

■ Profesoară de matematică, ofer meditații orice nivel. Preț avantajos. Telefon 144777. (2814079)

■ **Meditez la matematică, orice nivel. Sunați la tel: 092 - 548673 după ora 18.00, (pentru Irina), de luni pînă sîmbătă, iar duminica la tel.: 032 - 76.47.87. (BC - P102.1.3)**

Mulțumiri

■ Sînt Ionescu din Vaslui și aduc o imensă mulțumire domnișoarei Natalia din Buzău, fiica celebrei Lenuța care m-a lecuit de beție. Tel. 092.440806.

■ Maria, din Roman, aduc mii de mulțumiri domnișoarei Natalia, fiica celebrei Lenuța Ungureanu, care mi-a rezolvat o problemă cu o afacere. Tel. 092.440806.

Decese

✝ Cu nețărmurită durere, anunțăm trecerea fulgerătoare în neființă a celui care a fost BLAGOCI NECULAI, com. Gorban, OM de o aleasă noblețe sufletească, cel mai bun tată, soț și unchi. Dumnezeu să-l odihnească în pace! Familia. (p103.1.1)

✝ Cu adîncă durere și regret, anunțăm încetarea din viață a scumpului nostru soț, tată și cumnat - PETRU SILVESTRU - 44 ani. Înmormîntarea va avea loc marți, 23 martie, orele 15.00, la cimitirul "Eternitate". Dumnezeu să-l ierte și să-l odihnească în pace! (2815907)

✝ Rica Bucur anunță trecerea în neființă a soțului ei, ing. ALEXANDRU (ALEC) BUCUR, absolvent al Liceului "C. Negruzzi", seria 1945, și al Facultății de Construcții Iași, seria 1950, spre veșnică amintire. Înhumarea a avut loc la Cimitirul Ghencea - Militari, București. (2815838)

✝ Gheorghe - soț, Mariana - fiică, Marcel - ginere, Lucian și Raluca - nepoți și toate rudele anunță decesul fulgerător al celei care a fost VIRGINIA BACIU, 72 ani, fostă salariată la "Moldova Tricotaje". Slujba de înmormîntare va avea loc marți, 23 martie 1999, orele 12.00, la biserica "Sf. Vasile". Dumnezeu să o ierte! (2303128)

✝ Cu profundă tristețe anunțăm că ne-a părăsit colegul și prietenul nostru lector doctor DUMITRU RUSCANU, un exemplu pentru noi toți de profesionalism, modestie și delicatețe sufletească. Conform dorinței sale, îl însoțim pe ultimul drum în satul său natal - Borca, acest bun pămînt unde s-a născut și unde se întoarce să-și trăiască veșnicia. Sîntem alături de aleasa lui familie și o asigurăm de întreaga noastră compasiune. Dumnezeu să-l ierte și să-l răsplătească pentru frumusețea sufletului și pentru bunătatea în care și-a trăit, semeț, puținele zile. Colegii și prietenii de la catedra de Fizica Plasmei - Universitatea "Al.I. Cuza" - Iași. (2815789)

✝ Familia anunță cu durere încetarea din viață a celui care a fost IOAN PETRESCU, 80 ani, veteran de război. Înmormîntarea va avea loc marți, 23 martie, orele 13.30, la cimitirul "Sf. Petru și Pavel". Dumnezeu să-l odihnească în pace! (3679020)

✝ Cu durere în suflet, copiii - Gică, Magdalena, Culiță și Ataneta anunță decesul celui care a fost GHEORGHE CAZACU. Înmormîntarea va avea loc miercuri, 24 martie, în sat Moreni. (2815878)

✝ Cu adîncă durere în suflet, Ioana Filoti - soție, copiii, nurorile, ginerii și nepoții anunță stingerea din viață a bunului lor soț, tată și bunic - DUMITRU C. FILOTI. Înmormîntarea va avea loc marți, 23 martie 1999, în satul Chișcăreni - Iași. Dumnezeu să-l ierte și să-l odihnească în pace! (2815871)

✝ Ginerii - Dumitru Blăgeanu și Vardol Florea anunță cu durere dispariția celui care a fost GHEORGHE CAZACU. (2815878)

✝ Cu adîncă durere și regret anunțăm încetarea din viață a scumpului nostru soț, tată, frate și cumnat AUREL BARGAN, tehnician veterinar din comuna Belcești. Înmormîntarea va avea loc marți, 23 martie 1999, la orele 12.00, în comuna Belcești. (8947119)

Condoleanțe

✝ Colectivul TESA al RAGCL Pașcani este alături de dl director Constantin Cojocaru la pierderea suferită prin decesul mamei și-i transmite sincere condoleanțe.

✝ Colectivul Societății Comerciale EGRETA NPA - SA Iași este alături de colega Daniela Rojniță la marea durere pricinuită de pierderea mamei. Dumnezeu să o odihnească în pace! (2815841)

✝ Sîntem alături de greu încercata familie Ruscanu la cumplita dispariție a celui care a fost DUMITRU (DOREL) RUSCANU, om de aleasă ținută științifică, coleg și prieten de o rară bunătate sufletească, devotat soț și tată minunat. Dumnezeu să-l ierte! Familiile: Mihai Toma și Octavian Rusu. (3679029)

✝ Clinica Dermatologică din Iași regretă dispariția fulgerătoare a celei care a fost un om deosebit - infirmiera JENIȚA FILIMON - și aduce un ultim omagiu familiei îndoliate. Dumnezeu să o odihnească în pace! (3679028)

✝ Cadrele didactice ale Catedrei de Inginerie chimică regretă profund pierderea suferită de prof. dr ing. Stelian Petrescu și transmit îndoliatei familii sincere condoleanțe. (3679025)

✝ Familia Julieta și Dănuț Manolache transmite condoleanțe și este alături de familia ing. Cristian Săndulescu, în momentele grele pricinuite de trecerea în neființă a domnului profesor ing. VIRGILIU SĂNDULESCU. (2815558)

✝ Elevii clasei a IX-a B de la Liceul "Tehoton", împreună cu doamna dirigintă, împărtășesc marea durere a fraților Cătălin și Gabriel Bălan care și-au pierdut prematur tatăl - lt. col. VASILE BĂLAN - și transmit familiei sincere condoleanțe. (2815554)

✝ Familia Mitrofan, Dănilă și Volcinschi sînt alături de Eugen Melinte în aceste momente grele și-i transmit sincere condoleanțe pentru pierderea suferită.

✝ Familiile Carare, Breahnă, Hurdubae transmit sincere condoleanțe doamnei Elena Mihăilă la greaua pierdere a mamei sale. Sîntem alături de tine, la fel și fina - Maria. O lacrimă fierbinte pentru sufletul ei bun și blînd! (2815794)

✝ Colegii din formația de teatru de la "Rîpa Galbenă" și toți cei ce-l cunosc și respectă pe dl Octavian Șolescu sînt alături de el la marea pierdere pricinuită de decesul mamei sale NINA ȘOLESCU, și-i transmit acestuia sincere condoleanțe. Dumnezeu să o odihnească în pace! (2815800)

✝ Familia Dumitru Popa este alături de soția și copiii celui care a dispărut fulgerător dintre noi - VASILE BĂLAN. Dumnezeu să-l odihnească în pace! (2815151)

✝ Familia prof. dr Mihai și Anca Nechifor regretă dispariția celui care a fost un distins profesionist și un om bun, prof. DUMITRU PASCARIU. Sîntem alături de familia îndoliată căreia îi transmitem sincere condoleanțe. Dumnezeu să-l odihnească în pace! (2815561)

✝ Familiile Dulceanu și Terinte regretă profund dispariția distinsului ing. VIRGILIU SĂNDULESCU. Condoleanțe familiilor îndoliate. (2815963)

✝ Administrațiile căminelor din complexul "Titu Maiorescu" de la Universitatea "Al.I. Cuza" Iași sînt alături de doamna contabil șef Elena Mitoșeriu, căreia îi transmit sincere condoleanțe pentru pierderea fratelui. (2815877)

✝ Colegii și colaboratorii de la Facultatea de Fizică - Universitatea "Al.I. Cuza" - sînt alături în aceste momente grele de familia regretatului lector doctor DUMITRU RUSCANU, plecat dintre noi mult prea devreme și o asigurăm de întreaga compasiune. Sincere condoleanțe. (2815788)

✝ Familia Ștefan Gheorghescu regretă profund dispariția fulgerătoare a cuscrului - ION PETRESCU și este alături de familia greu încercată. Dumnezeu să-l odihnească în pace! (3679018)

✝ Colectivul Comasatului Tătărași regretă profund dispariția prematură a celui care a fost director coordonator, dr primar TEODOR IURCU, și transmite sincere condoleanțe familiei îndoliate.

✝ Familia pictor Mircea Ispir transmite sincere condoleanțe familiei Lăzărescu pentru trecerea în neființă a dlui ing. NICOLAE LĂZĂRESCU. Dumnezeu să-l odihnească în pace!

✝ Aducem un ultim omagiu celui care a fost un om minunat, model de demnitate și tată, dl A. MOLDOVEANU. Transmitem condoleanțe familiilor îndurerate dr Aurel Moldoveanu și prof. Mihai Moldoveanu. Dumnezeu să-l odihnească! Rodica și Puiu Pascal.

✝ Colegii din cadrul serviciului Financiar-contabilitate - PECO Iași - sînt alături de colegul lor Daniel Timofte, la greaua pierdere pricinuită de decesul mamei. Transmitem sincere condoleanțe lui și întregii familii. (2815712)

✝ Colectivul Biroului SRUA din cadrul SC ASAM SA este alături de doamna ing. Silvia Gherghescu, în aceste momente grele pricinuite de decesul tatălui. Sincere condoleanțe. (2815153)

Comemorări

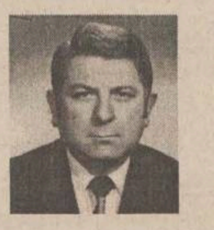

✝ Se împlinesc două decenii de la trecerea în lumea drepților a lui IOAN MANCIUC, cel care, timp de 14 ani, a fost primarul municipiului Iași. Cei care l-au cunoscut și prețuit sînt invitați să participe la comemorarea care va avea loc joi, 25 martie 1999, orele 13.00, la mormîntul defunctului din cimitirul "Eternitate". (2815774)

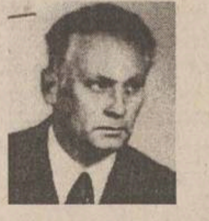

✝ Camelia - soție și întreaga familie anunță cu profundă durere că a trecut un an de cînd scumpul nostru - inginer MIRCEA POP a plecat pe un drum fără întoarcere. Noi te vom iubi întotdeauna și nu te vom uita niciodată. Mulțumim pe această cale tuturor celor care ne-au ajutat și au fost lîngă noi la această dureroasă dispariție. Dumnezeu să-l odihnească în pace!

✝ Cu aceeași durere nevindecată în suflet, Viorica - soție, Raluca - fiică, Maricica și Ioan - părinți anunță împlinirea a șase luni de la trecerea fulgerătoare în neființă a celui care a fost tată, fiu și soț desăvîrșit - col. dr VASILE MUSCĂ, suflet nobil și om de o deosebită calitate umană și profesională. Ai fost și vei rămîne veșnic în inimile noastre cea mai frumoasă rază de lumină ce ne-a călăuzit întotdeauna pașii cu cinste și demnitate. Dumnezeu să te odihnească în liniște și pace în împărăția Sa! (3679027)

CENTRE PRELUARE ANUNȚURI MICA PUBLICITATE - MONITORUL

1001 Articole - Menaj - Podu Roș
S.C. METALO-CHIMICE S.A.
Magazinele C.130 și C.131
Comercializează:
- obiecte de uz casnic
- veselă și obiecte de menaj
- electrice și electronice

Program: luni - vineri 8.00 - 20.00; sîmbătă 8.00 - 16.00

C.M.V.- Podu de Piatră
Oferă:
- produse alimentare, dulciuri, băuturi alcoolice
- cosmetice

Bun gust și calitate la prețuri atractive!
Program: luni-vineri 6.00-21.00; sîmbătă 7.00-21.00; duminică 8.00-20.00
Complex Podu de Piatră, tel. 032/233859

FLORA - Tătărași
Oferă:
- carne, preparate din carne
- lactate, specialități, dulciuri
- pîine, produse de panificație
- băuturi alcoolice

Cele mai mici prețuri! Calitate garantată!
Program: luni-vineri 6.00-20.00; sîmbătă 7.00-15.30; duminică 8.00-14.00
Str. Vasile Lupu nr. 110, tel. 032/175094

VAMA VECHE - Gară
La intrarea în magazinul SC SOMETCHIM SA (partea stîngă)
Magazin universal
Program: luni-vineri 8,00-16,00 sîmbătă 8,00-12,00
Situat la intersecția dintre strada Gării și Străpungerea Silvestru.

ELGINA - Alexandru cel Bun
CASĂ DE AMANET
Oferă:
- preparate din carne
- lactate, pîine, băuturi alcoolice
- zahăr, ulei, ouă, făină, dulciuri
- produse pentru curățat și uz casnic

Prețuri minime!
Program: luni-vineri 7.00-20.00; sîmbătă 7.00-14.00; duminică 8.00-14.00
Bd. Al. cel Bun nr. 44, tel. 032/152070

AF URSACHI
- ziare
- reviste
- cărți
- librărie
- flori
- cosmetice

Tg. Frumos, str. Cuza Vodă, bl. 41 (zona Pleței) tel. 710774

TELEFOANE UTILE - CABINETE ȘI FARMACII VETERINARE

ASOCIAȚIA CHINOLOGICĂ A MUNICIPIULUI IAȘI (singura recunoscută de A.CH.R. și F.C.I.)
Str. Sf. Atanasie nr. 12. Relații la telefon **032/217111, 032/112391**

CLINICĂ INTERSERVICE VET
Str. Sf. Atanasie nr. 12
NON STOP
- tratamente la domiciliu

☎ 032/217111, 032/112391

FARMACIE VETERINARĂ "INTERSERVICE VET"
Str. Bacinschi nr. 9 (lîngă alimentara NEST-Autogară)
zilnic : 8.00 - 20.00
sîmbăta și duminica :8.00 - 14.00
☎ 214983

FARMACIE VETERINARĂ "INTERSERVICE VET"
Piața Chirilă
zilnic : 9.00 - 17.00
sîmbătă : 9.00 - 13.00

ROMVAC COMPANY SA
Depozit en gros de medicamente și vaccinuri de uz veterinar
Str. Sf. Atanasie 12
☎ 032/217111, 032/112391

CABINET ANIMAVET
Aleea Oltea Doamna (în spatele Bisericii Catolice din Nicolina)
zilnic : 10.00 - 13.00; 16.00 - 19.00
sîmbătă, duminică : 10.00 - 13.00
☎ 126521

CABINET VETERINAR PROVET IAȘI
Str. Smîrdan nr. 93 C
zilnic : 9.00 - 13.00, 15.00 - 20.00
sîmbătă : 9.00 - 15.00
duminică : 10.00 - 13.00
☎ 233.772, 092.376.433 (NON STOP)

CABINET HELPVET și punct farmaceutic
Str. Pojărniciei nr. 10 (lîngă Liceul C. Negruzzi)
zilnic : 9.00 - 13.00, 16.00 - 20.00
sîmbătă : 10.00 - 13.00
duminică : 10.00 - 13.00
☎ 032/145441, 094502628

CLINICĂ ȘI FARMACIE UNIVET
Str. Ion Creangă 15 (lîngă Alimentara Triumf)
zilnic : 8.00 - 20.00
sîmbătă : 9.00 - 13.00
duminică : 9.00 - 13.00
☎ 032/176647

FARMACIE W-2000
Str. C. Negri (lîngă Biserica Bărboi - Tg. Cucu)
zilnic: 9.00 - 17.00
sîmbătă, duminică: 9.00 - 12.00
☎ 032/212342

FARMACIE "WHITE FOX"
Str. Străpungere Silvestru 9, parter
☎ /FAX 032/143241

CABINET DUOVET
Str. Nicolae Gane nr. 25
zilnic : 16.00 - 20.00
sîmbătă: 10,00 - 13.00
duminică - închis
☎ 092555155, 032/214773

FARMACIE VETERINARĂ BIOVET DEPOZIT MEDICAMENTE DE UZ VETERINAR
Str. Primăverii nr. 23 (lîngă Policlinica Industrială)
zilnic: 9.30 - 17.30
sîmbătă: 9.30 - 13.00
duminică: închis
☎ 032/233414

FARMACIE VETERINARĂ MEDIVET
Str. Păcurari, bl. 543, parter
zilnic: 8.00 - 19.00
sîmbătă: 9.00 - 14.00
duminică: 9.00 - 11.00
☎ /FAX 032/217869

CABINET ȘI FARMACIE "FARMVET"
Str. Silvestru 2 (vis a vis de McDonalds)
zilnic: 8.00 - 18.30
sîmbătă, duminică: 9.00 - 13.30
☎ 032/218798, 094-822025

CARNETUL ZILEI

TVR 1

6,00 România, ora 6 fix! vă oferă Cafeaua de dimineaţă cu Mircea Diaconu şi Diana Lupescu
9,00 TVR Cluj-Napoca. Ştiri; Carul cu fîn; Reportajul de marţi; Dor şi iar dor; Retrospectiva sportivă; Aşa cred eu! (dezbatere)
10,00 TVR Info
10,05 TVR Iaşi. Expres: ştiri din actualitatea regională; Focus; Fără uniformă; Jazz contemporan german; Concurs
11,00 TVR Timişoara
12,00 TVR Info
12,05 Dna King, agent secret (r). Ep. 75
13,00 Credo (r)
14,00 TVR Info
14,10 Santa Barbara (r). Ep. 807
15,00 1 la 15.000, drama unui procent
16,00 Emisiune în limba maghiară
17,00 În flagrant. Locotenentul

17,30 Familia Simpson (d.a., SUA). Ep. 26

18,00 TVR Info
18,10 Sunset Beach (SUA, 1997). Ep. 425
19,00 Jumătatea ta (concurs)
20,00 Jurnal. Meteo. Sport. Ediţie specială

21,00 Telecinemateca: "Afinităţi elective" (Franţa/Italia, 1996). Cu: Isabelle Huppert, Jean Hugues Anglade, Fabrizio Bentivoglio. Regia: Paolo şi Vittorio Taviani

22,40 Eclipsa '99
23,05 Jurnalul de noapte. Sport
23,20 Opinia publică
0,25 Deep Purple în concert la Bucureşti

TVR 2

7,00 TVM. Telematinal
8,00 Patru surori (d.a., SUA, 1995); S.O.S. La capătul lumii (Franţa, 1996
8,50 Ştiri bancare şi bursiere (r)
9,00 Ultimul tren (r)
10,00 S.O.S. Patrimoniul (r)
10,30 Scena politică (r)
11,00 Pecetea Sfîntului Duh
11,40 Ecranul (r)
12,05 Documente culturale (r)
13,00 TVR Info
13,05 Rebelul (Spania, 1989). Ep. 12
14,00 Convieţuiri
15,00 Pakistan - o nouă putere?
15,10 Limbi străine: Franceză

15,35 Patru surori (d.a., SUA, 1995)

16,00 Tiganca (Argentina, 1996). Ep. 167
16,45 Santa Barbara (SUA). Ep. 808
17,30 Tribuna partidelor parlamentare
17,55 Filmele săptămînii
18,00 Care pe care! Liceenii în competiţie
19,00 Ştiri bancare şi bursiere
19,10 Dosarele istoriei. Film şi istorie (VIII)
20,10 D-na King, agent secret (SUA). Ep. 76

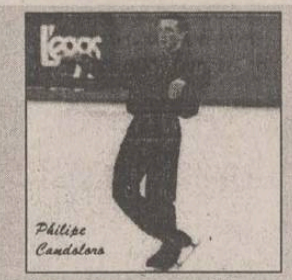

21,00 Campionatele Mondiale de patinaj artistic. Proba individuală masculină - programe scurte. Transmisiune directă de la Helsinki

23,10 Teatru liric. Baritonul David Ohanesian
0,40 TVM. Mesager

PRO TV

7,00 Bună dimineaţa, Pro TV e al tău!
10,00 Tînăr şi neliniştit (r)
11,00 Cu sînge rece (r)
12,30 Dharma şi Greg (r)
13,00 Ştirile Pro TV

13,05 Hercule, ep. 21

14,00 Xena, prinţesa războinică, ep. 21
14,30 Spirit de echipă, ep. 27
15,00 Galactica, ep. 7
16,00 Tînăr şi neliniştit, ep. 708
16,45 Cărările iubirii, ep. 52
17,30 Ştirile Pro TV

18,00 Dreptul la iubire, ep. 84

18,45 Ştirile Pro TV
18,50 Roata norocului. Extragere Cartea Poştală "Te uiţi şi cîştigi"
19,30 Ştirile Pro TV
20,30 Aventura, ep. 6

21,30 N.Y.P.D. Blue - viaţă de poliţist, ep. 54

22,15 Ştirile Pro TV
22,30 Susan, ep. 6
23,00 Ştirile Pro TV. Profit
23,30 Profesiunea mea, cultura (talk-show)
1,00 Dragul de Raymond, ep. 11
1,25 Vărul din străinătate, ep. 64
1,50 Cheers, ep. 137
2,15 Profesiunea mea, cultura (r)
3,30 Spirit de echipă (r)
4,00 Roata norocului (r)
4,30 Cărările iubirii (r)
5,15 Nano, ep. 3

ANTENA 1

6,40 Agenţia de presă (r)
6,45 Dimineaţa devreme
10,00 Ştiri
10,15 Agenţia de presă (r)

10,20 Cafea cu parfum de femeie, ep. 70, 71

11,30 Odiseea americană (do), ep. 6

12,00 Dallas, ep. 190

13,00 Ştirile amiezii
13,30 Esmeralda, ep. 7
14,30 Foişorul de foc (talk-show)
15,20 Trei destine, ep. 110
16,05 Ape liniştite, ep. 10
17,00 Ştiri
17,20 Zodiac
17,25 Uraganul, ep. 59, 60
19,00 Observator
19,30 Marius Tucă Show

21,00 Inspectorii (dramă, SUA, 1997). Cu: *Louis Gossett Jr*, Jonathan Silverman. Regia: Brad Turner

23,00 Observator
23,30 Agenţia de presă
23,35 Schimbul de noapte (talk-show)
1,05 Agenţia de presă (r)
1,10 Navarro, ep. 20
2,40 Observator (r)
3,10 Ape liniştite (r)
4,10 Foişorul de foc (r)
5,10 Cronici paranormale (r)
6,10 Odiseea americană (r)

TELE 'M - PRIMA

7,00 Poveşti de iubire (r)
8,30 Cinemagia (r)
9,00 Prima oră (magazin matinal)
13,00 Focus 13 (ştiri)
13,10 Atingerea îngerilor. Ep. 83

14,00 Celebri şi bogaţi. Ep. 83

15,00 Maria Mercedes. Ep. 83
16,00 Focus 16 (ştiri)
16,10 Tia şi Tamera. Ep. 81
16,30 Malcom & Eddie. Ep. 81

17,00 Jerry Springer. Ep. 86

18,00 Focus (ştiri)
18,50 Real TV
19,00 Detectivi de elită. Ep. 57
20,00 Camera ascunsă

20,30 Brooklyn South. Ep. 17

21,30 Dosarele Y
22,30 Focus + (ştiri)
23,00 Ultima ediţie (talk show)
1,00 Colpo grosso (show)
1,30 Focus + (r)
2,00 Real TV (r)

TV EUROPA NOVA

7,00 Actualitatea Tele 7
7,10 Bună dimineata, România
10,00 Actualitatea Tele 7
10,15 Dintre sute de ziare (r)
11,00 Studioul Tudor Vornicu (r)

14,05 Cele două Diane, ep. 113

15,00 Actualitatea Tele 7
15.05 Post Meridian
16,35 O singură viaţă, ep. 79
17,25 Incubatorul economic
18,45 Infonova

19,25 Starsky şi Hutch, ep. 36

20,20 Telejurnal
21,00 Dintre sute de ziare
21,35 Pacific Drive, ep. 48
22,00 Cutia Pandorei

22,50 Derrick, ep. 28

0,00 Actualitatea Tele 7

0,15 Pacific Drive, ep. 49

0,45 Ora H (emisiune de confesiuni)
2,15 Actualitatea Tele 7
2,30 Dintre sute de ziare (r)
3,10 Cutia Pandorei (r)

ACASĂ

7,00 Misterioasa doamnă (r)
8,30 Guadalupe (r)
9,15 Dragostea nu moare (r)
10,00 Celeste se intoarce (r)
11,00 Viata noastră (r)
11,45 Dragoste şi putere (r)
12,30 Cinemateca de acasă: Prieteni adevăraţi (r)

14,15 Marimar, ep. 44

15,00 Căsuţa povestilor (r)
16,00 Guadalupe, ep. 151
17,00 Viaţa noastră, ep. 14
17,50 Dragoste şi putere, ep. 334
18,40 Asta-i casa ta - Extragere carte poştală, premiu zilnic
18,45 Dragostea nu moare, ultimul episod
19,30 Căsuţa poveştilor
20,15 Celeste se intoarce, ep. 39
21,00 Misterioasa doamnă, ultimul episod
21,45 Surorile, ep. 66

22,30 Cinemateca de acasă: Tratament de şoc (Franţa, 1972). Regia: Alain Jessua. Cu: *Annie Girardot*, Alain Delon, Michel Duchaussoy, Robert Hirsh.

0,15 Războiul conjugal, ep. 23

ATOMIC TV

7,00 Selector - muzică non-stop pe toate gusturile. Videoclipuri româneşti şi străine, noutăţile săptămînii, hituri mai vechi
10,30 Reactor - ştirile zilei
11,00 Atomix cu Oana (r)
14,00 Interactiv - telespectatorii aleg videoclipurile preferate
14,57 Reactor - ştirile zilei
15,00 Album Show (r) - muzica ultimilor 30 de ani, ep. 7
16,00 Atomix cu Michelle
19,00 Selector - muzică non-stop pe toate gusturile. Videoclipuri româneşti şi străine, noutăţile săptămînii, hituri mai vechi
23,00 Cinematomic - premierele cinematografice ale săptămînii
23,30 Reactor - ştirile zilei
23,33 Rockada - muzica rock româneasca şi străină
00,30 Insomnia - pentru cine n-are somn avem noi muzică

RADIO NORD - EST

6.30 - 10.00 Micul dejun. Emisiune matinală de informaţii şi muzică, ştiri din actualitatea locală, informaţii utilitare, horoscop, informaţii economice, relatări, interviuri în direct, concursuri (6.00-6.30; 8.00-8.15 Buletinul de ştiri şi programul Actualitatea preluate de la BBC; 9.15 Alo, Generaţia Sto?! - telefonul care te surPRINDE - rubrică de Daniel Buzdugan şi Octavian Tudorache). Realizatori: Livia Susanu şi Emanuel Botezatu
10.00-14.00 4 ore'n SCHIMBUL DOI. Timp de patru ore în contact direct cu viaţa oraşului: informaţii din actualitatea locală, editorialul zilei, concursuri şi muzică (11.00-11.15 - BBC); 12,35 Scurtă istorie; 13.15 Alo, Generaţia Sto?! - telefonul care te surPRINDE - rubrică de Daniel Buzdugan şi Octavian Tudorache. Realizator Gabriel Avasiloaei
14.00-14.30 BBC: Buletinul de ştiri şi Actualitatea
14.30-18.00 După amiaza cu Leo. Informaţii sportive (14.45), ştiri, interviuri, concursuri, muzică. Realizator: Cristi LEOnte
17.00 Puls Nord Est - cel mai important grupaj informativ al
18.00-18.30 BBC: Buletinul de ştiri şi Actualitatea
18.30-21.00 Buzduganul de seară. Emisiunea de divertisment: muzică şi concursuri; 18.35 Scurtă istorie
21.00-21.30 BBC: Buletinul de ştiri şi Actualitatea
21.30-22.00 Puls Nord Est - ediţia de seară (ştiri, reportaje, interviuri, relatări din actualitatea local şi naţională)
22.00-0,00 Exerciţii de înţelegere. Talk show realizat de Dorin Popa
0.00-5.30 Noapte country

Radio CONTACT

5,00-8,00 "Bună dimineaţa!" - emisiune matinală
8,00-11,00 Pauzele de dimineaţa (realizator Ionut Pohrib)
11,00-14,00 În buricu' tîrgului (realizator Gabi Jugaru)
14,00-19,00 Contact FM. Program de divertisment: muzică non-stop, concursuri, informaţii diverse
19,00-22,00 Club FM (realizatori Aurel Nedelcu şi Ovidiu Movila)
22,00-23,00 Fabrica de hituri (realizator Alex Preda)
23,00-0,00 Contact Gold (realizator Alexandru Gheorghias). Emisiune de oldies but goldies (muzică pop din anii '50-'80)
0,00-3,00 Super 50 (reluare)

Contact ştiri - în fiecare oră, între 4,30-0,30
Revista presei: centrale - 7,45; locale - 8,20
BBC World Service (în limba română). Buletin de ştiri şi rubrica Actualitatea - 18,00-18,30
Actual 91,9%. Emisiune de ştiri şi actualităţi locale - 19,00-19,15
Contact horoscop - în fiecare oră, între 5,50-9,50
Vocea poporului de Gabi Jugaru - 8,08; 13,13; 19,19
Divertis Radio Contact blitz - 7,40; 9,40; 18,40

Radio E. NOVA

7.00-10.00 Fuga la serviciu - Cătălin Popescu
10.00-13.00 Trei ceasuri rele - Cristina Chinole
13.00-16.00 Program de redresare - Cătălina Susanu
16.00-19.00 Rucsacul cu muzică - Viorel Cracalcanu
19.00-20.00 Hotul de melodii - Mihai Cozma
20.00-23.00 Paznic de seară - Ionuţ Ciurea

Posturile de televiziune îşi rezervă dreptul de a-şi modifica programul în ultimul moment, în funcţie de evenimentele zilei sau de necesităţile lor proprii.

Programul cinematografelor

"VICTORIA"

"La hotarul dintre viaţă şi moarte"

Producţie SUA, 1998. Film de război. Cu Sean Penn, George Clooney, Nick Nolte, Woody Harrelson, Ben Chaplinb, John Cusack, Adrien Brody, Elias Koteas. **Premieră.**
Ora 9,00 - **7.000 lei**;
Orele: 13,00; 16,00; 19,00 - **12.000 lei**

"COPOU"

"PSYCHO"

Producţie SUA, 1998. Thriller psihologic de Gus Van Sant. Cu Vince Vaughn, Anne Heche, Julianne Moore, Viggo Mortensen.
Ora 9,00 - **5.000 lei**
Orele 11,00; 13,00; 15,00; 17,00 - **8.000 lei**

"Truman Show"

Producţie SUA, 1998. Dramă cu Jim Carrey şi Ed Harris. Ora 19,00 - **8.000 lei.**

REPUBLICA

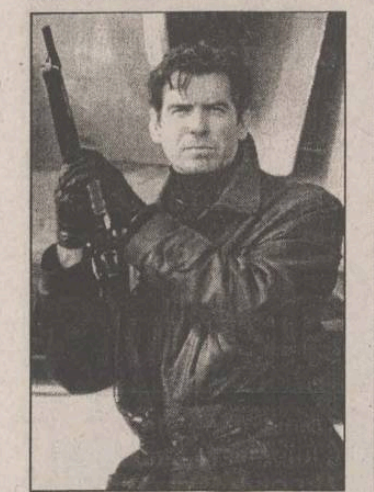

"007 şi Imperiul Zilei de Mîine"

Producţie SUA, 1997. Thriller poliţist cu Pierce Brosnan.
Ora: 9,00 - 6.000 lei
Orele: 11,00; 13,00; 15,00; 17,00 - **10.000 lei**

"Salvaţi soldatul Ryan"

Producţie SUA, 1998. Film de război cu Tom Hanks.
Ora: 19,00 - **12.000 lei.**

"DACIA"

"Masca lui Zorro"

Producţie SUA, 1998. Film de aventuri cu Antonio Banderas.
(Sîmbătă şi duminică, ora: 10,00 - **4.000 lei.**)
Orele: 13,00; 15,30; 19,00 - **6.000 lei.**

Oferta săptămînii: TELECOMUNICAŢII

Telefoane celulare GSM în 6,12 sau 24 RATE
EuroBIT
Bosch COM 608 = 99 $ + TVA
Oferta CONNEX:
CONECTARE GRATUITĂ pentru TOTDEAUNA
2 LUNI ABONAMENT GRATUIT*
*ofertă valabilă numai până la 30 aprilie 1999
Complex Comercial Ştefan cel Mare
T/F: 032 214010, GSM: 092 358006
EXPERT CENTER

Tec Telecom
Noi spunem *ZERO* distanţelor
STR. CALEA CHIŞINĂULUI NR. 17 Parter
TEL./ FAX : 032-232638 , 032-233910
SERVICE AUTORIZAT
- centrale telefonice,
- fax-uri şi telefoane,
reţele structurate voce-date
dialog Serviciul GSM pentru tine
Reduceri importante de preţ !
Marele premiu: RENAULT CLIO
OFERTA SPECIALĂ MARTISOR '99
Telefoane GSM şi accesorii.
Conectare gratuită !
VÎNZĂRI ÎN RATE
Tec Telecom Dealer autorizat MOBIL ROM

le modèle
dealer autorizat
• Telefoane GSM
• Accesorii
Philips Fizz
65$
Alcatel One Touch View
189$
Preţuri fără TVA
Mobile World
dialog GSM
Str. Sf. Lazăr nr. 53 - tel./fax 239003

TEKO INVEST
CONNEX Dealer autorizat
SMART - 89 $
BOSCH 608 - 129 $
ERICSSON 628 - 129 $
MOTOROLA d 520 - 159 $
RATE!
Str. Sf. Lazar nr. 53 Tel./fax. 233553

GIROS COMPANY
În noul sediu din str. Sf. Lazăr nr. 45 032/210.872
Premii tentante!
Cumpără în perioada 15 februarie - 15 aprilie unul din pachetele Dialog Plus sau Premium!
GSM pentru tine, GSM pentru oricine!
Alcatel One Touch Easy 129$
Alcatel One Touch View 189$
Nokia 5110 217$
Alcatel One Touch Pocket 347$
dialog

TURISM

REDUCERI ÎN MARTIE
KLM
PRIN ICAR TOURS
Str. Costache Negri 43-parter, tel: 216.319, 111.310, fax: 217160
Rezervări non stop: 094.606383

REDUCERI ÎN MARTIE
PRIN ICAR TOURS
TAROM
Str. Costache Negri 43-parter, tel: 216.319, 111.310, fax: 217160
Rezervări non stop: 094.606383

AIR FRANCE
PRIN ICAR TOURS
Str. Costache Negri 43-parter, tel: 216.319, 111.310, fax: 217160
Rezervări non stop: 094.606383

ATLANTIC TURISM COMPANY
bd. Stefan cel Mare 10 galeriile comerciale, mezanin
tel: 032 - 213.872, 224.590
Sărbătorile de Paşte în Grecia
Israel Pelerinaj în Ţara Sfîntă
IMPORTANT! Facilităţi de plată!
Formula 1
Imola (Italia) — 2 mai
Monte Carlo — 16 mai
Monza (Italia) — 12 sep
bilete de avion şi autocar în cele mai favorabile condiţii şi la cele mai bune preţuri

TOTEM AGENŢIE DE TURISM
Excursii
ITALIA
GRECIA
FRANŢA/SPANIA
IRLANDA/ANGLIA
CEHIA
MALTA/CIPRU
SLOVENIA/CROAŢIA
AFRICA DE SUD
Avion
BRITISH AIRWAYS
Alitalia
swissair
MALEV Hungarian Airlines
KLM
Emirates
CSA Czech Airlines
AIR FRANCE
Lufthansa
BALKAN, TAROM, ROMAVIA, AUSTRIAN AIR LINES, TURKISH AIRWAYS
Autocar
Plecări din Iaşi
DOUBLE T
EURO TIME
ATLASSIB
Touring
EUROPABUS
TRANS EUROPA
ITALIA, ELVEŢIA
Germania, Spania, Franţa, Portugalia
Anglia, Austria, Scandinavia, Benelux, Irlanda
PROGRAM EXCEPŢIONAL
Sărbătorile de Paşte
MALTA
Tabere iarnă / weekend munte
Sovata, Rarău, Tuşnad, Cîmpulung Moldovenesc, Durău
Agroturism Bucovina
Sinaia, Predeal, Buşteni, Braşov, Vatra Dornei, Covasna, Slănic Moldova
Str. Păcurari nr. 8 (la 50 m de Biblioteca M. Eminescu), tel.: 032/217380, tel./fax: 032/213545, totem@mail.dntis.ro

COMPANIA de TURISM net
6600 Iaşi, Piata Unirii 6-Mezanin
Tel/Fax: 032-233.503-213.450
e-mail: net@nordest.ro
Internet: www.nordest.ro
■ TICKETING AERIAN ŞI RUTIER
■ PROGRAME EXTERNE
ANGLIA, ITALIA, SPANIA, FRANŢA
GRECIA, ASIA MINOR
■ PROGRAME DE WEEKEND
SEJURURI
■ KATERINI şi NEA MAKRI (GRECIA),
■ ANTALYA şi KUSADASI (TURCIA)
net Tu stii cînd Noi ştim unde
KLM swissair AIR FRANCE TRANS-EUROPA Lufthansa British Airways Olympic MDV Austrian Airlines TAROM Turkish Airlines MALEV CSA Hertz eurolines Touring EURO TIME LOT EL AL

OLIMP AGENŢIE TURISM
Str. Gavril Muzicescu 6, bl. 7A, mezanin (fundaţie, deasupra Univ. Petre Andrei), Tel: 215524, 215539
LITORAL '99 ... plata în rate
Mamaia: H. Siret, Victoria, Perla, Majestic, Select, Metropol
Eforie Nord: H. Cupidon
Neptun: H. Terra, Caraiman, Romanţa, Clăbucet, Prahova, Callatis, Istria
Olimp: H. Moldova, Amfitreatru
Căsuţe cu apă şi WC
Jupiter: H. Capitol
Venus: H. Vulturul, Nina, Claudia
Saturn: H. Cleopatra, Hora
MUNTE '99
Vatra Dornei, Durău, Sinaia, Poiana Braşov, Slănic Moldova, Predeal
Tratament '99
Vatra Dornei, Călimăneşti, Herculane, Sovata, Felix, Covasna, Tuşnad
TURCIA
Istanbul, Canakkale
Ayvalik, Oren
Kusadasi, Marmaris
Antalya, Kemer
Belek, Alanya, Side
Programe individuale sau în grup
GRECIA
Atena, Halkidiki
Katerini, Kalambaka
Salonic, Loutraki
Insule: Creta, Rodos, Egina, Crofu, Mikonos
Circuit clasic cu autocarul: 19.07.99 - 28.07.99; 21.05.99-29.08.99
CROAŢIA
Novi Vinodolski
Dubrovnik, Crivenica
Dramalj, Opatija, Porec
Vrsar, Umag, Pola,
Insule: Iz, Krk
Excursii externe în grup
SUA, Japonia, Peru, Mexic, Dubai, Thailanda, India, Franţa, Spania, Portugalia, Italia, Anglia, Egipt, Cehia, Austria, Maroc Scandinavia, China, Israel, Africa de Sud, Australia, Kenya- Safari,
Tunisia: sejur odihnă

Agenţia de turism BEST COMTUR
Bucureşti, str. Brezoianu 23-25, tel. 01-3113433
Bilete avion/tren pe orice destinaţie
Asigurări de orice tip
Rent a car
Programe la cerere în Europa
Excursii 7-9 zile cu avionul
Anglia 990 $
Israel 810 $
Egipt 710 $
Thailanda 740 $
Suedia - Danemarca 1100 $
Circuite cu autocarul
Spania 21 zile 985 $
Italia 21 zile 990 $
Grecia 11 zile 335 $
Concedii
Turcia 140 - 280 DM
Grecia 143 - 203 $
Slovenia 243 - 393 DM
Croaţia 209 - 330 $

fii cu ochii pe **prima!**
DOSARELE Y
Anchete făcute cu sânge rece, pe subiecte fierbinţi !
marţi seara, 21:30
prima

HOROSCOP

BERBEC: Nu reacționați după toane, și cu toate acestea reușiți să vă impuneți capriciile. Aveți destulă trecere în fața unor persoane extrem de influente.

TAUR: Nu aveți suficientă răbdare să ascultați toate părerile și la urma urmelor nici nu este necesar. Cîteva eșantioane vă pot lămuri asupra stării de spirit.

GEMENI: Imposibilul este un cuvînt care nu vă spune mare lucru, posibilul este uneori mai greu de atins. Cu toate acestea nu vă displace să vă jucați cu ideea de posibil și imposibil.

RAC: Starea de lehamite care v-a cuprins se poate datora și neputinței de a regla niște conturi cu propria persoană. Atunci vi se pare că nici un alt om nu este de înțeles.

LEU: Eficiența se măsoară după alte criterii, nu numai după avantajele materiale obținute. Nu trebuie să vă faceți probleme, veți fi apreciat(ă) pentru meritele dvs.

FECIOARĂ: Căderea psihică se prelungește, deși v-ați luat aproape toate măsurile de precauție. Nu aveți condițiile necesare pentru a vă exprima în deplină libertate.

BALANȚĂ: Intențiile bune se pierd de foarte multe ori pe drum și din ele nu mai rămîne decît cenușa. Cu toate acestea nu vi se întîmplă nimic rău dacă perseverați.

SCORPION: Contează enorm dacă vă întoarceți pe scut sau dacă vă întoarceți sub scut. Asta la modul figurat. E important să vă creați imaginea cea mai potrivită.

SĂGETĂTOR: Numărătoarea inversă a început, dar nu v-a găsit nepregătit(ă). Vă puteți aștepta și la momente mai critice, dar în nici un caz la căderi periculoase.

CAPRICORN: Pesimismul vă poate duce la o analiză exagerat negativă a situației. Important e să nu-i contaminați și pe cei optimiști de scepticismul dvs.

VĂRSĂTOR: Ar putea să apară unele probleme în familie, însă legate de sănătate, nu de relație. Veți depăși momentele dificile fără prea multe eforturi, dar consumul există.

PEȘTI: Sînt multe lucruri care nu vă convin și la care căutați un remediu în afara obișnuințelor. Vă străduiți să vă aliniați, după care ieșiți din rînd tocmai în momentul defilării.

Calendar Thebaic

Persoana născută în această zi are dorința de a stăpîni, însă nu cu forța și cu amenințarea. Se ferește să aplice pedepse și în viață trece prin destule situații delicate.

Oscar '99: Shakespeare l-a învins pe soldatul Ryan

■ "Shakespeare in Love" ("Shakespeare îndrăgostit"), comedia romantică a lui John Madden, a cîștigat cele mai importante premii Oscar

Ceremonia de decernare a premiilor Oscar '99, care a avut loc în Dorothy Chandler Pavilion, a fost prezentată de actrița de culoare Whoopi Goldberg, care a întreținut o atmosferă destinsă, punctată cu aluzii la scandalul Monica Lewinsky.

Acordarea celui mai important premiu Oscar comediei lui John Madden a fost o mare surpriză. Potrivit tuturor previziunilor, marele favorit era "Saving Private Ryan" ("Salvați soldatul Ryan"), al lui ***Steven Spielberg* (foto)**. Totuși, după acordarea premiului Oscar pentru regie lui Spielberg, mulți bănuiau că nu îi va fi decernat și cel pentru film.

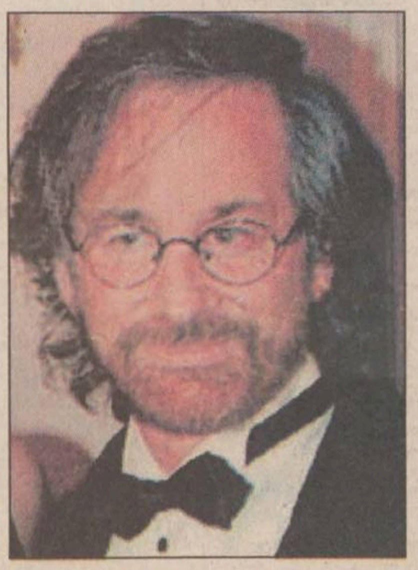

■ Marele favorit al acestei ediții, "Saving Private Ryan", a cîștigat numai cinci premii și a adus lui Spielberg al doilea Oscar pentru regie, după cel pentru "Lista lui Schindler". Trofeul i-a fost înmînat de Kevin Costner. Spielberg și-a început discursul de acceptare a premiului scuzîndu-se pentru faptul că și-a dorit cu adevărat acest trofeu, pe care l-a dedicat tatălui său, veteran al celui de-al doilea război mondial.

■ Gwyneth Paltrow, cîștigătoarea premiului pentru cea mai bună actriță în rol principal, a fost prezentată de Jack Nicholson. Foarte emoționată, plîngînd, tînăra actriță a ținut unul dintre cele mai lungi discursuri ale serii și a mulțumit aproape tuturor celor apropiați.

■ O mare surprinză a fost premiul pentru "cel mai bun actor în rol principal" acordat italianului Roberto Benigni. Este pentru a doua oară în istoria premiilor Oscar cînd un trofeu atît de important este acordat unui străin. Precedentul a fost creat de Sophia Loren, care a cîștigat premiul pentru cea mai bună actriță, cu "La Ciocciara".

■ Premiul pentru cea mai bună actriță în rol secundar a fost acordat actriței britanice de teatru Judi Dench, pentru rolul reginei Elisabeta I din **"Shakepeare in Love" (foto)**. Echivalentul masculin al trofeului a fost decernat lui James Coburn, pentru rolul din "Affliction".

■ Unul dintre cele mai controversate premii a fost cel pentru întreaga carieră, acordat regizorului Elia Kazan. Acest premiu a fost contestat de victimele comisiei McCarthy, căreia regizorul i-a furnizat opt nume de presupuși comuniști, care au fost trecute pe lista neagră.

Principalele premii Oscar '99

■ Cel mai bun film: "Shakespeare in Love" de John Madden

■ Cel mai bun regizor: Steven Spielberg pentru "Saving Private Ryan"

■ Cel mai bun actor: Roberto Benigni pentru rolul din "La Vita e Bella"

■ Cea mai bună actriță: Gwyneth Paltrow în "Shakespeare in Love"

■ Cel mai bun actor într-un rol secundar: James Coburn în "Affliction"

■ Cea mai bună actriță într-un rol secundar: Judi Dench în "Shakespeare in Love"

■ Cel mai bun film străin: "La Vita e Bella"

■ Cea mai bună imagine: Janusz Kaminski, pentru "Saving Private Ryan"

■ Cea mai bună piesă muzicală : "When You Believe" (muzică și versuri Stephen Schwartz) în "The Prince of Egypt"

■ Cel mai bun sunet: "Saving Private Ryan"

■ Cele mai bune efecte speciale: "What Dreams May Come"

■ Cele mai bune efecte speciale sonore: "Saving Private Ryan"

■ Două premii Oscar speciale au fost acordate regizorilor Norman Jewison și Elia Kazan pentru întreaga carieră.

J.D. Salinger continuă să scrie

Enigmaticul scriitor american J.D. Salinger, care nu a mai publicat nimic din anii '60, continuă să scrie, dar își păstrează manuscrisele într-un seif din casa sa din New Hampshire, unde trăiește izolat. Autorul celebrului roman "Catcher in the Rye" ("De veghe în lanul de secară"), acum în vîrstă de 81 de ani, a publicat ultima dată o serie de nuvele, la mijlocul anilor '60. Departe de lumea editorilor, el trăiește împreună cu femeia vieții sale într-o casă izolată din micul oraș american Cornish. În cea mai mare parte a timpului scrie sau meditează, descriindu-se ca un "călugăr budist ratat". Manuscrisele le păstrează într-un seif din casă, unde are deja cam 15-16 romane terminate, dar nu știe cînd vor ajunge la public. Salinger a explicat unui admirator care îl vizitează cu regularitate că lucrează în fiecare zi, dar că nu suportă să o facă "sub presiune" și că întotdeauna contactul cu publicul i-a stînjenit creația.

INTEGRAMA ZILEI

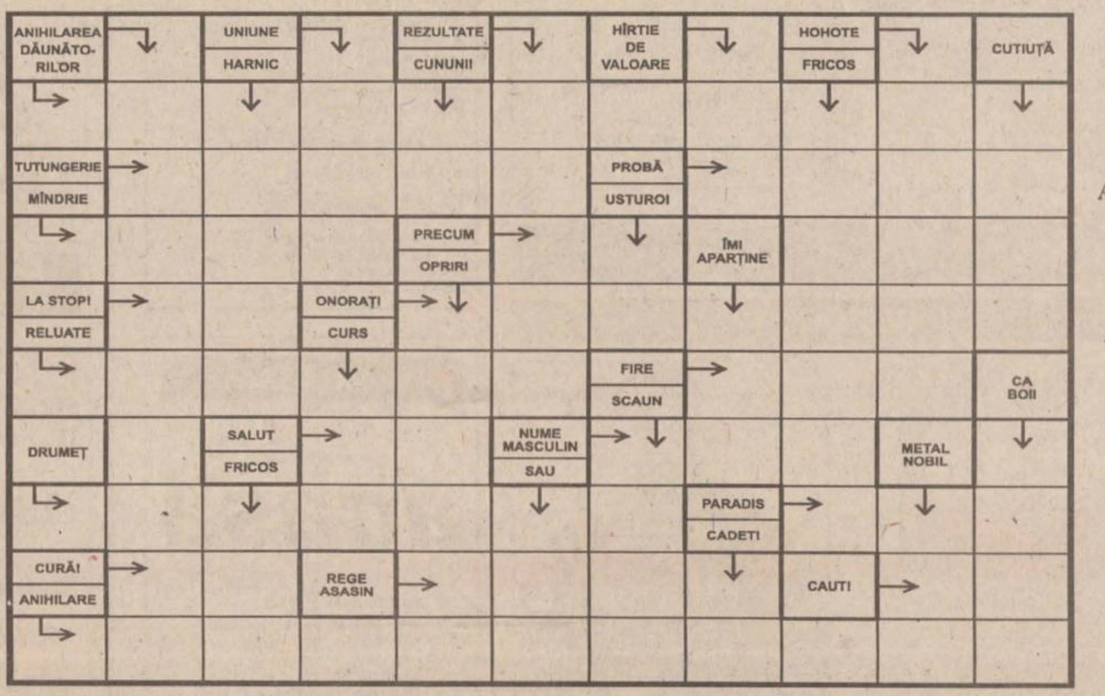

Soluția integramei din numărul precedent: N; T; I; I; A; NETERMINATE; SERAI; TRAC; AFONI; ARAC; IR; TIMORAT; PRESA; ON; TE; STA; URATOR; VIITOR; TRAM; TC; RISI; RA; ZEITATE; ZEL

TIMP LIBER

Expoziție de miniaturi textile

La Galeriile de Artă "Trianon" (str. Lăpușneanu), sub patronajul Uniunii Artiștilor Plastici și Universității de Arte "George Enescu" - Secția Arte Textile, s-a deschis o expoziție de miniaturi textile. Expun studenții anilor I, II și IV de la Universitatea de Arte. Coordonatori: lector universitar Miruna Hașegan și lector universitar Mihai Pamfil.

Discotecă francofonă

Centrul Cultural Francez din Iași vă invită miercuri, 24 martie, în sala "Ethos", cu începere de la orele 21.00, la o seară de discotecă cu muzică francofonă. Participă DJ: Frédéric Garat de la Radio France Internationale și Marius Voicescu - Radio Vox T.

Conferința de presă a Muzeului Literaturii Române

Muzeul Literaturii Române Iași vă invită miercuri, 24 martie 1999, orele 11.00, la Casa "V. Pogor" (sediul celor 12 muzee literare ieșene) la Conferința de presă a Muzeului Literaturii Române. Se vor discuta următoarele: 1. Bunavestire o... rea vestire?; 2. Restaurarea Casei "Pogor" - sub semnul incertitudinii; 3. Muzeul "M. Eminescu" - al nimănui?; 4. Aleea culturală "Junimea" - o utopie?; 5. Cei 57 de salariați ai rețelei celor 12 muzee literare ieșene, fără salarii decente. Noua grilă de salarizare - o ficțiune?; 6. Asociația Scriitorilor din Iași a împlinit 50 de ani; 7. Este posibil ca directorul Lucian Vasiliu să-și depună demisia la data de 1 mai 1999.

Atelierul de creație

Muzeul Literaturii Române Iași în colaborare cu firma de distribuție "Nivas Holding" organizează miercuri, 24 martie 1999, la orele 17.00, la Clubul cultural "Junimea" de la Casa "V. Pogor", o nouă ședință a Atelierului de creație. Citește poezie Ionuț Dornescu. Coordonatori: Carmelia Leonte și Emil Iordache

Vernisaj

La Galeriile de artă ale Bibliotecii județene "Gh. Asachi" va avea loc miercuri, 24 martie, la orele 13.00, vernisajul expoziției de pictură "Scara vieții", semnată de pictorul Gheorghe Lungu, membru al UAP - filiala Iași. Prezintă: Valentin Ciucă și Cătălin Bordeaianu.

Festivalul-concurs "Barbu Lăutaru"

TVR Iași, Radio Iași și Casa de Cultură a Studenților Iași organizează astăzi, de la orele 17.30, la Sala-studio din strada Lascăr Catargi nr. 33, Festivalul-concurs "Barbu Lăutaru". Participă soliști vocali, instrumentali, orchestre și tarafuri, fanfară. Prezintă Vasile Pohoață. Realizatori: Vasile Pohoață (TVR Iași) și Corneliu Mureșan (Radio Iași). Spectacolul fiind înregistrat, intrarea este permisă pînă la orele 17.00.

Meditații pentru Postul Sf. Paști

Asociația Studenților Creștini-Ortodocși - Filiala Iași și Universitatea "Al. I. Cuza" Iași organizează "Meditații pentru Postul Sf. Paști", după următorul program: ■ Astăzi, orele 17.00 - "Învierea lui Hristos - lumina vieții creștine. Sfintele Paști în tradiția bizantină, aspecte spirituale și sociale". Invitat prof. dr Emilian Popescu de la Facultatea de Teologie Ortodoxă București; ■ Vineri, 2 aprilie, orele 17.00 - "Învierea lui Hristos - biruința asupra iadului". Invitat Î.P.S. Daniel, Mitropolitul Moldovei și Bucovinei.

Teatrul "Luceafărul"

■ Astăzi, orele 10.00: "Scufița roșie"; orele 11.30: "Cum se dărîmă o casă";

■ Miercuri, 24 martie, orele 10.00: "Cenușăreasa"; orele 11.30: "Cum se dărîmă o casă";

■ Joi, 25 martie, orele 10.00: "Cenușăreasa"; orele 12.00: "Cum se dărîmă o casă";

■ Vineri, 26 martie, orele 10.00: "Cenușăreasa"; orele 11.00: "Cum se dărîmă o casă";

Zilele culturii grecești

Comunitatea Elenă din Iași în colaborare cu Muzeul Științei și Tehnicii "Ștefan Procopiu" din cadrul Complexului Național Muzeal "Moldova" Iași organizează pînă pe 26 martie 1999, cu ocazia "Zilelor culturii grecești", expoziția "Macedonia și Alexandru cel Mare".

Conferință "Germania astăzi"

Centrul Cultural German în colaborare cu Universitatea "Al. I. Cuza" organizează joi, 25 martie 1999, orele 18.00, la Sala de conferințe a Muzeului Teatrului din str. V. Alecsandri nr. 3, o întîlnire cu prof. dr Erhard Roy Wiehn, Universitatea din Konstanz - Germania, care prezintă conferința "Deutschland heute" ("Germania astăzi").

Expoziție de pictură

Uniunea Artiștilor Plastici - Filiala Iași, Universitatea de Arte "George Enescu" anunță că s-a deschis expoziția de pictură a Vioricăi Bolat, la Galeria "Art'is" din strada Cuza Vodă nr. 2

Teatrul Național

Sala mare

■ Marți, 23 martie, orele 19.00 - "Doamna ministru" de B. Nușici; regia Horea Popescu

■ Joi, 25 martie, orele 19.00 - "Visul unei nopți de vară" de W. Shakespeare; regia Ion Sapdaru

Sala studio

■ Marți, 23 martie, orele 18.00 - "Ultima bandă" de Samuel Beckett; regia Ovidiu Lazăr;

■ Joi, 25 martie, orele 18.00 - "Alarma" de Olga Delia Mateescu; regia Silvia Ionescu.

B.C.U. „M. EMINESCU" IAȘI
PECU

Ordin de atac asupra Serbiei

Secretarul general al NATO, *Javier Solana* a ordonat ieri atacuri militare asupra Iugoslaviei, după ce misiunea emisarului american *Richard Holbrooke* s-a încheiat cu un eșec. Holbroke nu a reușit să-l convingă pe președintele sîrb, *Slobodan Miloșevici*, să semneze acordul de pace care ar acorda o destul de mare autonomie locală albanezilor din provincia Kosovo. ***"Toate eforturile pentru o soluționare politică a conflictului din Kosovo au eșuat, singura alternativă care a rămas este o operațiune militară"***, a declarat ieri seară Solana la cartierul general al NATO din Bruxelles. Secretarul general al Alianței i-a ordonat generalului american ***Wesley Clark***, comandantul suprem al NATO, să "înceapă operațiunile militare" împotriva sîrbilor. Solana nu precizat cînd vor începe atacurile și nici ce ținte sînt vizate. Un oficial de la Departamentul Apărării a declarat că atacurile aeriene asupra țintelor sîrbe vor fi foarte rapide și violente.

Întrebat de reporterul CNN dacă președintele Miloșevici a înțeles care sînt consecințele pe care le-ar avea de suportat Iugoslavia, Holbrooke a răspuns sec ***"Da"***. Holbrooke a încercat să-l convingă în ultimul moment pe Miloșevici să semneze alături de albanezi planul de pace.

Ieri seară, în Iugoslavia, guvernul a decretat pentru prima dată după al doilea război mondial ***"amenințare iminentă de război"***, ordinul însemnînd mobilizare generală a trupelor și stare de alertă maximă. **(Alte amănunte în pagina 8A)**

MIERCURI
24 martie 1999
Nr. 69 (2352)
16 PAGINI
2000 LEI
Numai 1269 lei pentru abonați

Ziarul care stă de vorbă cu oamenii

Monitorul

Înainte de a anunța Poliția, Salvarea sau Pompierii, sunați la
MONITORUL
271.271
www.monitorul.ro

azi

Meteo: Vremea va continua să se încălzească ușor. Cerul va fi variabil în cursul zilei, apoi, treptat, spre seară, se va înnora treptat. Temperatura aerului va înregistra valori maxime cuprinse între 6° și 14° C, iar minimele vor avea valori de -5° și 2° C.

Bugetul disperării: Pentru prima dată din 1990 încoace, populația va plăti integral costul întreținerii. Subvențiile pentru transportul în comun vor fi reduse drastic. **2A**

Răsturnare de situație: Ieșeanul găsit de un cîine își vede visul cu ochii. Va avea o cameră de cămin și posibilitatea de a se pensiona. **3A**

Crește cota uzinelor Dacia: Surse guvernamentale afirmă că francezii de la Renault ar putea oferi chiar dublul sumei promise inițial, adică circa 60 milioane dolari. **5A**

Bombe sub plug: La Aroneanu au ieșit de sub plugul unui sătean, în jur de 50 de bombe din al doilea război mondial. **3A**

Derută: Doar 1% dintre liceenii de a XII-a se gîndesc să muncească după examenul de bacalaureat pentru a-și cîștiga pîinea. **2A**

Berceanu se opune: Benzina, gazele și electricitatea rămîn la vechile prețuri. **5A**

30 de mașini dintr-o lovitură

■ *într-o singură noapte, cauciucurile a peste 30 de mașini au fost tăiate cu corpuri ascuțite* ■ *"specialiștii" au lucrat fără să declanșeze vreun semnal de alarmă* ■ *prin zonă nu a trecut nici o patrulă de Poliție* ■

Pe artera principală a unui cartier ieșean, după miezul nopții, cîțiva indivizi își fac de cap spărgînd cauciucurile la zeci de mașini. Nu se declanșează nici un sistem de alarmă auto, toată lumea doarme, nici un polițist sau măcar un agent de ordine nu trece pe strada Cerna, din Mircea cel Bătrîn. Marți dimineața, posesorii autovehiculelor avariate privesc stupefiați la mașinile ce stau într-o rînă pe carosabil. Unii șoferi sînt bucuroși că au scăpat numai cu o roată avariată, unii sînt treziți din somn de vecini pentru a-și vedea mașinile, alții descoperă că nu mai au cu ce pleca la serviciu. Plictiseala unei străzi prăfuite a fost "spartă" de cîțiva indivizi care s-au gîndit să facă o glumă urîtă. **(Gianina GHELASE)**

Continuare în pagina 3A

În fotografii, cîteva din mașinile de pe strada Cerna rămase pe jantă

Astăzi, sindicatele fac miting mare în Centru

■ ***10.000 de muncitori sînt așteptați să mărșăluiască pe străzile Iașului*** ■ ***coloanele vor porni din Zona Industrială la ora 14.30***

Astăzi, în toate orașele mari ale țării se vor desfășura mitinguri de protest. Cele patru mari blocuri sindicale, CNSLR "Frăția", Blocul Național Sindical (BNS), "Cartel Alfa" și Confederația Sindicatelor Democratice din România (CSDR) susțin că sînt hotărîte să militeze pînă la capăt pentru soluționarea listei de revendicări. Aceasta cuprinde modificarea bugetului de stat, revizuirea politicii fiscale actuale, accelerarea privatizării, indexarea salariilor, diminuarea impozitării. Se cere adoptarea unei legislații clare privind responsabilitatea ministerială, a funcționarilor publici și a membrilor consiliilor de administrație, etc. Programul național de revendicări prevede, pe lîngă marșul de astăzi, grevă de avertisment de două ore pe 19 aprilie și grevă generală pe 26 aprilie.

Continuare în pagina 3A

Banca Mondială ne dă banii

■ ***autoritățile române au încheiat cu reprezentanții Băncii negocierile pentru un acord de împrumut în valoare de 300 milioane de dolari***

Premierul ***Radu Vasile*** a anunțat, aseară, încheierea negocierilor cu delegația Băncii Mondiale, ***"cu rezultate bune pentru România"***, respectiv cu un acord în privința principalelor elemente ale Programului de ajustare structurală a sectorului privat (PSAL), care vor constitui baza unui împrumut în valoare de 300 milioane de dolari.

Sumele care vor fi acordate sînt eșalonate astfel: o primă tranșă de 100 milioane de dolari, care va fi alocată imediat după aprobarea acordului PSAL în Consiliul de conducere al Băncii Mondiale, la 3 iunie. Următoarele două tranșe, în valoare de 100 milioane de dolari fiecare, vor fi flotante, urmînd a fi alocate după restructurarea sistemului bancar.

Programul convenit cu Banca Mondială are în vedere restructurarea economiei românești, asanarea pierderilor și îmbunătățirea mediului de afaceri. ***"Programul este românesc, construit împreună cu echipa Băncii Mondiale"***, a afirmat Radu Vasile, adăugînd că se dorește ca acest program să fie finalizat pînă la sfîrșitul anului 1999. Programul PSAL (Private Sector Adjustment Loan) este structurat pe șase mari capitole: restructurarea și privatizarea sistemului bancar, crearea pieței titlurilor de stat, privatizarea întreprinderilor de stat din portofoliul FPS sau lichidarea lor, privatizarea și restructurarea serviciilor de utilități publice, îmbunătățirea mediului de afaceri și preluarea costurilor sociale legate de restructurarea societăților cu capital de stat.

"Este prima oară cînd un acord al României cu Banca Mondială prevede un capitol distinct privind protecția socială", a declarat ieri ***Traian Băsescu***, ministrul transporturilor și șeful negociatorilor români pentru acordul PSAL.

Vadim a rămas fără imunitate

Corneliu Vadim Tudor **(foto)** a rămas fără protecția imunității parlamentare, după ce, ieri, senatorii au hotărît ca liderul PRM trebuie să răspundă în fața justiției în problema celor 11 dosare în care este implicat. Cum a mai făcut și altă dată, Vadim a motivat prin starea proastă a sănătății sale absența de la dezbateri, el afirmînd, prin intermediul lui ***Ion Cîrciumaru***, că "șicanele" la care a fost supus au dus la o creștere a glicemiei. Dar nici măcar faptul că au fost acuzați că sînt "cîinioși" nu i-a impresionat pe senatorii puterii, care au votat pentru ridicarea imunității "tribunului". Rezultatul votului, 80 de voturi "pentru" și 36 "contra", arată că Vadim a fost abandonat și de unii membri ai PDSR, vechii săi aliați. ***Valeriu Stoica***, unul din cei mînjiți cu noroi de către Vadim, a declarat că, prin aducerea liderului PRM în fața justiției, nu se dorește decît ca persoanele calomniate să-și poată apăra interesele. **(Amănunte în pagina 8A)**

Coaliția va discuta despre alegeri anticipate

■ *susține Ion Iliescu că i-a promis președintele Constantinescu*

Liderul PDSR, Ion Iliescu, a declarat ieri că, la întîlnirea de la Cotroceni, președintele Emil Constantinescu a promis că va pune în discuția liderilor coaliției și a primului-ministru soluția declanșării alegerilor anticipate. Iliescu a spus că șeful statului nu se poate implica, nici măcar prin declarații, în impunerea alegerilor anticipate, întrucît acest lucru nu intră în atribuțiile sale constituționale. Liderul PDSR a arătat că i-a spus președintelui Constantinescu că, în condițiile actuale, există două căi: una prin care se încearcă "menținerea în viață cu orice preț a unei coaliții și a unui guvern care și-au epuizat mijloacele de exprimare politică", iar alta care constă în adoptarea unei soluții politice majore - alegeri anticipate. Iliescu a mai spus că, din punctul de vedere al interesului de partid, PDSR nu ar vrea alegeri anticipate, pentru ca actuala putere "să-și ducă crucea pînă la capăt", dar alegerile anticipate ar fi "o supapă de siguranță" pentru explozia socială care se anunță.

Zi cu două cutremure în Vrancea

■ *acesta este al patrulea în ultimele zile*

Un nou cutremur de pămînt, cu magnitudinea de 4,2 grade pe scara Richter, s-a produs ieri la ora 11.11, în zona Vrancea, la o adîncime de 150 de kilometri, informează Institutul Național de Cercetare-Dezvoltare pentru Fizica Pămîntului. Intensitatea cutremurului în zona epicentrală a fost de 3 grade pe scara Mercalli. Cutremurul a fost precedat de o altă mișcare de pămînt, cu magnitudinea de 4,7 grade pe scara Richter, care s-a produs alaltăieri seară, la ora 21,25, în aceeași regiune, și a fost resimțit chiar și în Capitală. Acest seism a fost al patrulea produs în zona Vrancea, în interval de cîteva zile.

Blestemul unui portofel găsit

■ ***un ieșean riscă să ajungă după gratii pentru că nu a înapoiat un portofel pe care l-a găsit în scara blocului***

Norocul care l-a lovit pe ieșeanul ***Vasile Petruț*** la începutul anului trecut, cînd a găsit un portofel, tinde să se transforme în blestemul vieții lui. Cei 30.000 de lei pe care Petruț pretinde că i-a găsit în portofelul de care s-a împiedicat pe scara blocului, îl pot trimite în spatele gratiilor pentru o perioadă de una pînă la trei luni.

La începutul anului trecut, Vasile Petruț a găsit, chiar la intrarea în blocul în care locuia, un portofel ce conținea, conform propriilor declarații, legitimația de serviciu a unuia dintre vecinii săi, abonamentul de tramvai și 30.000 de lei. Petruț nu i-a înapoiat portofelul vecinului, ci s-a grăbit să ajungă în cea mai apropiată cîrciumă, unde, împreună cu cîteva cunoștințe, a băut banii. Întîmplarea ar fi rămas un ghinion al vecinului, dacă Petruț s-ar fi gîndit să arunce undeva portofelul cu actele. Din nefericire pentru el, Petruț a pus portofelul în buzunarul hainei, unde l-au descoperit proprii săi copii. Corecți, aceștia au dus actele copiilor păgubașului, cu care erau prieteni. După ce și-a recuperat astfel portofelul, vecinul păgubaș, indignat, s-a dus la ușa lui Petruț și a cerut și banii care erau în portofel - o sumă mult mai mare decît cea pe Petruț spusese că a găsit-o. Petruț a refuzat să-i înapoieze suma cerută dar i-a zis că-i va returna cei 30.000 de lei. Păgubașul a mai insistat un timp asupra despăgubirilor, dar văzînd că vecinul lui nu are de gînd să-i ofere suma pe care a cerut-o, l-a dat în judecată pentru "însușirea bunului găsit". În momentul de față, acuzatul încearcă să dovedească, cu sprijinul amicilor care au "ajutat" la cheltuirea celor 30.000 de lei, că pretențiile vecinului păgubit sînt exagerate. **(A.S.)**

Unde se află radarul?

În municipiul Iași aparatele radar ale Poliției Rutiere vor fi amplasate astăzi pe b-dul Independanței, b-dul Mangaron, str. Elena Doamnă și b-dul Primăverii. În județ, radarul este amplasat în dreptul localităților Budăi, Podul Iloaiei și Lețcani.

... a apărut

Guvernul a crescut chiriile pentru casele naționalizate

Comisia parlamentară însărcinată cu elaborarea actului normativ privind prelungirea contractelor de închiriere pentru chiriași a finalizat textul care va fi adoptat de Guvern sub forma unei ordonanțe de urgență.

S-a căzut de acord ca, pentru un apartament de trei camere, în suprafață de 70 de metri pătrați, cu parchet și cu gaze, chiria să se situeze între 300.000 și 350.000 de lei lunar.

Nivelul chiriilor va fi stabilit în funcție de zona în care se află locuința (comune, orașe și municipii), fiind aplicați coeficienți diferiți, de la 0,7 la 3,5. Tarifele depind și de suprafața locuințelor, a dependințelor și anexelor. Nivelul chiriilor este limitat, el neputînd depăși 25 la sută din venitul mediu lunar al familiei. În aceste cazuri, pentru a nu-i discrimina pe proprietari, vor fi acordate diferite compensări cum ar fi scutiri de impozite.

Emiterea unei ordonanțe de urgență privind prelungirea contractelor de închiriere a fost convenită într-o întîlnire a liderilor coaliției majoritare cu premierul Radu Vasile, deoarece la 18 aprilie expiră actualele contracte de închiriere, valabile pe o perioadă de cinci ani.

COMPUTER HOUSE
...your house
NOU
90 de zile de asistență tehnică și instruire GRATUIT la domiciliu pentru fiecare calculator cumpărat de la COMPUTER HOUSE
Sisteme de abonament de service on-site pentru orice calculatoare, periferice sau rețele
MERITĂ SĂ TE ABONEZI LA
COMPUTER HOUSE
Bd. Independenței B1-5 TEL 217800

ORAŞUL PE O COLOANĂ

Doi soldaţi s-au chinuit o zi şi o noapte să ajungă în Tribunalul militar

Doi săteni din Cosmeşti-Iaşi, militari în termen, au fost găsiţi implicaţi în furturi de coceni de porumb în împrejurări desprinse parcă dintr-un scenariu desprins din cărţile lui Ion Creangă. Potrivit procurorilor militari care au instrumentat cazul, prima "acţiune" a avut loc pe 5 octombrie anul trecut. Conform anchetei, soldatul ***Mihai Moisa,*** însoţit de un amic, ***Gabriel Arcea,*** s-au deplasat cu o căruţă pe terenul unei consătence. De aici, cei doi au încărcat 98 de snopi de coceni cu porumb, după care au şters-o în cea mai mare grabă. Spre ghinionul lor, pe drum s-au întîlnit cu proprietarii porumbului, care, după ce au tăiat porumbul, au plecat în sat după o căruţă pentru a-l transporta. A urmat o urmărire într-un nor gros de praf între cele două atelaje, greu de imaginat. După circa doi kilometri, cei din căruţa mai puţin încărcată i-au ajuns din urmă pe primii şi i-au obligat să le înapoieze cocenii. Supăraţi că "manevra" nu le-a reuşit, în aceeaşi seară cei doi s-au hotărît să reia scenariul. De această dată, ajutaţi şi de ***Viorel Iancu*** şi soldatul ***Mihai Sandu,*** aceştia au "recoltat" porumbul de pe tarlaua unui sătean, iar după după cîteva ore de muncă au încărcat cocenii în căruţă, plecînd spre sat. Spre necazul celor patru "fermieri" de ocazie, noaptea, nu au găsit pe nimeni dispus să cumpere porumbul. În disperare de cauză, ei au descărcat căruţa în ograda unei consătence, Anica Hugeanu, care le-a plătit 30.000 lei pentru tot porumbul (evaluat în timpul anchetei la 380.000 de lei). Fapta celor patru a fost însă descoperită de poliţişti, iar dosarul a ajuns în mîinile procurorilor militari. Amatorii de porumb au fost găsiţi vinovaţi de "furt calificat", ei urmînd să fie judecaţi în stare de libertate. **(D. STÎNGU)**

Simirad vrea să le dea lovitura finală taxatorilor de la bazar

La bazar, este preconizată în acest an instalarea unui aparat de taxat în valoare de 9.000 de dolari. Această ofertă a fost lansată primarului *Constantin Simirad* de o firmă particulară. ***"Voi avea în acest fel o evidenţă exactă a tuturor celor care intră în bazar. Dacă voi da un tichet de liberă intrare unui angajat, voi putea să programez calculatorul în aşa fel încît să înregistreze toate intrările şi ieşirile din bazar. Cred că vor amortiza costurile unui asemenea aparat într-un timp foarte scurt. În plus, voi fi mai liniştit ştiind că banii pe care-i plăteşte fiecare la intrarea în bazar vor intra la Primărie şi nu în buzunarul taxatorilor"***, a explicat primarul Simirad. Deocamdată, în buget figurează 135 milioane lei pentru aparat de taxat la bazar, oferta firmei urmînd să fie analizată de şefii Primăriei. Bazarul a fost supus încă de anul trecut unui plan de modernizare, fondurile pentru construcţia spaţiilor comerciale fiind suportate de comercianţi. Primarul Constantin Simirad ar dori să instaleze aparate de taxat la toate parcările din oraş, fiind sigur că ar încasa mai mulţi bani, dar deocamdată nu are fonduri suficiente pentru achiziţionarea acestora. **(Fănica DUMITRAŞCU)**

Bugetul Iaşului este unul al supravieţuirii: rezistă cine poate

■ *pentru prima dată din 1990 încoace, populaţia va plăti integral costul gigacaloriei* ■ *subvenţiile pentru transportul în comun vor fi, de asemenea, reduse drastic* ■ *pentru ieşeni urmează cel mai greu an de pînă acum* ■

Ieşenii vor plăti din luna aprilie integral costul energiei termice, deoarece municipalitatea nu va dispune de fonduri pentru acordarea subvenţiilor la RA "Termoficare". Primăria va mai plăti integral subvenţiile pentru agentul termic doar pînă la încheierea sezonului de încălzire a locuinţelor (mijlocul lunii viitoare), urmînd ca după această dată, fiecare ieşean să suporte integral preţul gigacaloriei. De asemenea, se vor face reduceri drastice la subvenţionarea abonamentelor la transportul în comun. Aceste măsuri vor însemna majorarea substanţială a tarifelor la întreţinere, primarul ***Constantin Simirad*** estimînd că s-ar putea ca fiecare cetăţean să plătească cu cel puţin 20% mai mult decît pînă acum. Preţul plătit de populaţie în prezent pentru o gigacalorie este de 95.500 lei, diferenţa pînă la 157.204 lei reprezentînd subvenţii.

Simirad: "Va fi un an extrem de greu"

"Bugetul este ca un dreptunghi. Ai banii şi trebuie să-i împarţi în aşa fel încît să ajungă pentru tot ceea ce este strict necesar. Mai mult ca sigur că vor exista foarte mulţi oameni care nu vor putea plăti, dar ce pot să fac? Aş începe iar să spun despre bandiţii de la Guvern care au plasat cele mai grele cheltuieli în cîrca autorităţilor locale. Avem mai multe responsabilităţi, dar bani mai puţini. Va fi foarte greu anul acesta. Prioritatea absolută din acest an este menţinerea funcţiilor oraşului", a explicat Constantin Simirad.

În mod normal, municipalitatea ar fi trebuit să dispună de aproape 100 de miliarde lei pentru subvenţii la energie termică şi transport în comun. Aceasta ar însemna că aproximativ jumătate dintr-un buget estimat la 265,4 miliarde lei s-ar duce numai pentru subvenţii. ***"Eu nu pot să dau mai mulţi bani pentru că mai am de plătit o mulţime de lucruri: asistenţă socială, donatorii de sînge, asfaltarea străzilor, iluminatul public, investiţii, reparaţii capitale la şcoli şi creşe. Va fi un an extrem de greu"***, a mai explicat acesta.

Subvenţiile pentru energie termică vor fi de 22,7 miliarde lei, aceeaşi sumă de anul trecut. Luîndu-se în calcul rata inflaţiei numai pînă la această oră, va însemna o scădere în termeni reali cu 10 miliarde lei. Cum, pe parcursul anului inflaţia va continua să crească, deficitul înregistrat va fi şi mai mare. La transportul în comun subvenţiile vor fi de 25 miliarde, mai mici cu 5 miliarde lei faţă de anul trecut, Primăria fiind dispusă să acorde maxim 2,3 miliarde lei pe lună pentru abonamente şi bilete cu preţ redus. Practic, şi în cazul energiei termice şi în cel al transportului, ieşenii vor trebui să suporte din buzunarul propriu cheltuieli care, pînă anul acesta, erau achitate de la bugetul de stat. Această strîngere la maximum a curelei este cauza directă a impunerii de către Guvern a unui deficit al balanţei de plăţi, la nivel naţional, de numai 2%. Practic, statul vrea să cheltuie cît mai puţin, lăsînd pe umerii populaţiei plata unor servicii împovărătoare.

Cele mai mari cheltuieli vor fi suportate din buget pentru reparaţii la şcoli şi creşe, pentru care se vor acorda 50 miliarde lei, respectiv 4,5 miliarde lei. Asistenţa socială va costa aproximativ 14 miliarde lei, fiind cuprinse Căminul de pensionari "Codrescu" şi Căminul de pensionari "Sf. Constantin şi Elena", preluate de la Consiliul Judeţean. Anul acesta, Primăria va acorda, pentru prima dată, bani pentru culte, 150 milioane lei fiind destinate unor proiecte umanitare ale bisericii. Cele mai mici cheltuieli vor fi pentru construcţia de locuinţe, contîndu-se pe 8 miliarde lei din vînzarea spaţiilor comerciale, şi pentru investiţii, unde vor fi continuate doar proiectele de modernizare a pieţelor şi parcărilor. Versanţii vor fi ultima prioritate pe lista de investiţii, acordîndu-se doar 3 miliarde lei pentru consolidarea bulevardului Ştefan cel Mare.

Forma finală a bugetului local pe acest an va fi stabilită în şedinţa Consiliului Local de luni, 29 martie. **(Fănica DUMITRAŞCU)**

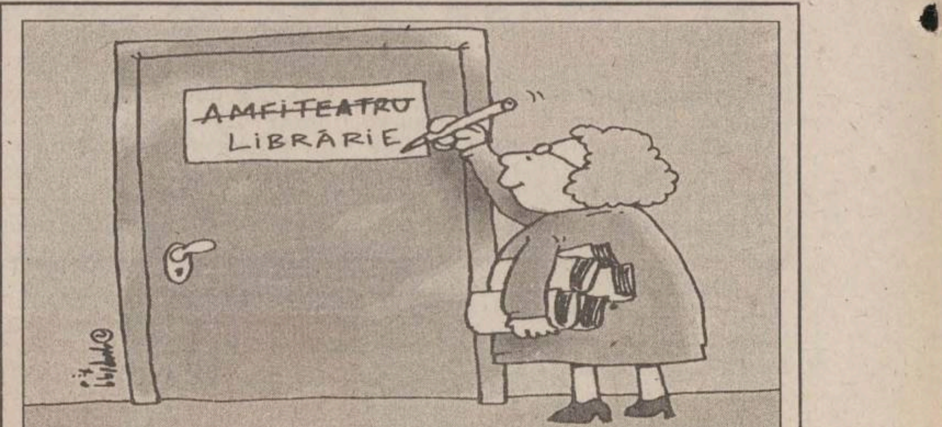

O profesoară de la "Arte" îşi vinde cartea în amfiteatru

■ *prof. Neonila Negură a sugerat studenţilor nemulţumiţi că la licenţă vor fi subiecte din această carte*

Studenţii din anul V, de la Universitatea de Arte "George Enescu", sînt nemulţumiţi că, în prag de licenţă, trebuie să plătească 60.000 lei pentru cartea profesoarei lor de engleză, ***Neonila Negură. "Într-o miercuri, doamna profesoară ne-a adunat într-o sală şi ne-a pus pe bănci cartea Fundamentele compoziţiei muzicale. A făcut o listă cu toţi cei care am primit cartea şi trebuie să aducem 60.000 lei odată sau în rate. Doamna profesoară ne-a sugerat că, la testul de limba engleză, vor fi subiecte din cartea dumneaei"***, ne-au declarat mai mulţi studenţi din anul V. Nemulţumirea studenţilor îşi are rădăcinile în decizia conducerii Universităţii de Arte ca toţi studenţii din anul V să dea testul la limba străină, indiferent de notele obţinute în anii I-II cînd s-a făcut această disciplină. Cînd au văzut că au de plătit şi 60.000 lei pentru cartea ***"Fundamentele compoziţiei muzicale - Arnold Schoenberg"***, traducere de ***Neonila Negură*** şi ***Alexandru Hrubaru,*** cadre didactice la Arte, nemulţumirea studenţilor s-a accentuat. ***"Nu ni se echivalează notele la engleză ca să dăm bani pe o carte care nici nu este obiect de bază în pregătirea noastră. Doamna profesoară nu ne-a zis în faţă să cumpărăm cartea. Dar ne-a sugerat că ar fi bine să o avem pentru că avem de dat o licenţă"***, mai susţin studenţii. Rectorul Universităţii, prof. univ. ***Nicolae Găscă,*** a negat că susţinerea testului la engleză ar avea vreo legătură cu vinderea cărţii. ***"Am dorit ca testul la limba străină să nu fie o simplă formalitate. Au venit la mine studenţi care mi-au povestit de carte, dar erau în ani mici. Nici nu mi-am închipuit că studenţii din anul V au cumpărat cartea respectivă. Dacă au fost forţaţi să cumpere cartea, atunci îi asigur pe studenţi că voi avea grijă să nu primească nici un subiect din acest material"***, a precizat rectorul. Contactată telefonic, prof. Neonila Negură ne-a declarat că ***"studenţii vorbesc vrute şi nevrute"***. **(A. PLECAN)**

Panică şi înjurături la Universitatea Tehnică

Salariaţii Universităţii Tehnice "Gh. Asachi" au intrat în panică pentru că nu şi-au primit salariile de cel puţin cinci zile. ***"Trebuia să luăm banii vineri, pe 19 martie. De atunci sîntem purtaţi cu vorba de azi pe mîine"***, ne-au declarat administratorii din Complexul "Tudor Vladimirescu". Cadrele didactice sînt îngrijorate şi ele de această situaţie. ***"Nu ştiu ce se întîmplă cu salariile. Am auzit că profesorii de la Cuza şi-au primit banii. Nu am fost anunţaţi că s-ar fi modificat datele de salariu la noi"***, s-a arătat nedumerit prodecanul Facultăţii de Textile-Pielărie, prof. dr. ing. ***Romen Butnariu.*** Neacordarea salariilor se datorează faptului că Ministerul Educaţiei nu a trimis încă banii necesari pentru plata angajaţilor. ***"Am sunat zilnic la Ministerul Educaţiei ca să ne interesăm de fondul salarial. De fiecare dată ni s-a spus că întîrzierea se datorează Ministerului Finanţelor care nu a semnat mandatele bugetare. Ultima promisiune este că pînă joi se vor da salariile"***, ne-a declarat directorul administrativ al UTI, ec. ***Petru Condrea.*** Salariaţii UTI mai sînt îngrijoraţi că, datorită decalării datelor de salariu, ei vor rămîne fără bani înainte de Paşti. ***"Am auzit că s-au decalat datele de salariu. Dacă avansul se va da pe 25 martie, atunci lichidarea va fi în jurul datei de 11 aprilie. Asta înseamnă că de Paşti oamenii nu vor avea bani"***, a mai precizat sumbru Petru Condrea. **(A. PLECAN)**

Un recidivist acuzat de crimă face greva foamei în arest

■ *el nu recunoaşte că şi-a ucis cu sînge rece bunica, ci numai faptul că l-a bătut pe unchiul său*

De peste o lună de zile, un tînăr din comuna Stolniceni-Prăjescu, acuzat de omor calificat, face greva foamei, considerînd că a fost arestat pe nedrept. Cu un cazier ce se întinde pe două pagini, ***Gheorghe Zarafim*** **(foto),** zis "Moşoi" (28 ani), se consideră nevinovat, nerecunoscînd acuzaţiile anchetatorilor, precum că şi-ar fi ucis bunica. Refuzul de hrană a început chiar din prima zi de arest preventiv, de pe 22 februarie. ***"De aproximativ o lună de zile nu mai accept hrana. Beau numai puţină apă, şi pînă acum am slăbit aproape 15 kg"***, ne-a declarat Moşoi. Poliţiştii şi procurorii au încercat să îl convingă că nu are nimic de cîştigat dacă refuză mîncarea. Pentru că nu se consideră vinovat, Zarafim a făcut, în urmă cu puţin timp, o plîngere împotriva arestării preventive la Liga pentru Apărarea Drepturilor Omului (LADO), cu speranţa că reprezentanţii Ligii îl vor ajuta. Liberat pe 5 februarie a.c. din Penitenciar, unde a executat peste patru ani de închisoare pentru o tîlhărie, Zarafim a revenit în comuna sa, cerînd de la şeful de post să urgenteze eliberarea buletinului de identitate pentru a putea pleca în lume. Între timp, pe 21 februarie, Moşoi a băut - după cum declară - aproape doi litri de vodcă împreună cu o mătuşă şi cu soţul acesteia. Fiind în stare de ebrietate, după cum susţin anchetatorii, el şi-a ucis bunica cu o creangă de copac şi a încercat să îl omoare şi pe unchiul său. ***"Eu nu am omorît-o pe bunica mea. Cred că toţi s-au unit împotriva mea, iar adevăratul criminal este printre ei"***, susţine Gheorghe Zarafim. Procurorii criminalişti cred că nu vor avea probleme în acest dosar. Ei se află aproape de finalizare şi consideră că trimiterea în judecată a lui Gheorghe Zarafim pentru omor calificat, tentativă de omor calificat şi vătămare corporală este iminentă. **(Andrei AŞTEFĂNESEI)**

Liceenii de a XII-a nu ştiu încotro s-o apuce

■ *doar 1% dintre ei se gîndesc să muncească pentru a-şi cîştiga pîinea, restul visează la diplome universitare sau, pur şi simplu, la mama acasă*

Un sondaj realizat de Centrul Judeţean de Asistenţă Psihopedagogică (CJAPP) în mai multe licee a arătat că potenţialii absolvenţi ai promoţiei 1999 sînt confuzi, neavînd au o imagine clară despre propriul lor viitor. Mai mult de o treime dintre elevii clasei a XII-a au declarat că nu s-au hotărît încotro se vor îndrepta după ce vor susţine bacalaureatul. Mai mult de jumătate dintre elevii intervievaţi au decis că vor să devină studenţi, 9% vor să-şi continue studiile în colegii şi şcoli postliceale şi numai 1,29% s-au arătat interesaţi de munca în fabrică. ***Prof. Camelia Gavrilă,*** inspector şcolar general, crede că elevii care nu şi-au făcut nici un plan de viitor vor deveni, probabil, întreţinuţi de părinţi. Elevii au fost chestionaţi şi pe marginea nivelului de pregătire. Doar 24% dintre ei s-au declarat foarte bine pregătiţi, motivînd că acest lucru se datorează calităţii orelor de clasă (34,4%), studiului individual (36%) şi meditaţiilor (13%). Ceilalţi elevi (75%) au recunoscut că au un nivel slab de pregătire. Motivele lor sînt variate: confuzia creată de multiplele modificări ale programei şcolare, timpul scurt de pregătire a examenului, exigenţa profesorilor care predau alte discipline decît cele de bacalaureat, dezinteresul şi problemele personale.

Ei şi-au exprimat dorinţa ca şcoala să se încheie la sfîrşitul semestrului I, urmînd ca semestrul II să fie consacrat pregătirii pentru bacalaureat şi admiterii la facultate. Într-o altă variantă propusă de elevi, orarul celui de-al doilea semestru ar fi trebuit să conţină doar disciplinele la care vor fi examinaţi în vară. **(Alina ŢIŢEI)**

Profesorul Budui crede că i s-a înscenat luarea de mită

La audierea sa în procesul în care este judecat pentru luare de mită, profesorul ***Constantin Budui,*** de la Facultatea de Agronomie, a susţinut că întreaga istorie i-a fost înscenată, probabil de către studenţii lui. Procurorii Parchetului de pe lîngă Tribunal au stabilit că profesorul Budui a luat mită de la studenţi fie pentru a-i trece examenul, fie pentru a le pune note convenabile. Întrebat de judecător cum au ajuns cele 1,5 milioane lei în posesia lui, profesorul a declarat că unul din acei studenţi i-a cerut o consultaţie de specialitate. În timp ce el s-a dus să caute materialul didactic într-o încăpere alăturată, studentul i-a pus suma de bani în sertarul biroului. Studentul care solicitase "consultaţia" a consumat şi o bere împreună cu profesorul de la Agronomie, apoi, după cum susţine acesta din urmă, tînărul studios i-ar fi lăsat în sertar aproximativ 1.500.000 lei. Constantin Budui nu recunoaşte că a luat mită. El susţine că este nevinovat şi că n-a ştiut de banii din sertar decît în momentul în care au sosit poliţiştii şi procurorii. La următorul termen va avea loc audierea unor martori care ar putea să lămurească dacă a fost vorba de o înscenare sau de luare de mită. **(Olivia MOCĂNAŞU)**

Arestări în furtul de la "Sidex"

Procurorii militari ieşeni au extins ancheta în cazul furturilor de materie primă din cadrul Combinatului "Sidex" Galaţi. În urma unor investigaţii amănunţite, procurorii civili gălăţeni au descoperit lipsa din depozitele Combinatului "Sidex" a unei cantităţi apreciabile de materie primă (feromangan şi ferosiliciu). Pe parcursul anchetei, s-a ajuns la concluzia că cei care au sustras materia primă, estimată la 400.000$, au fost ajutaţi chiar de poliţiştii care trebuiau să asigure securitatea combinatului. Deoarece în caz erau implicaţi şi militari, competenţa a fost declinată. În acest mod, dosarul a ajuns pe masa procurorilor Parchetului de pe lîngă Tribunalul Militar Iaşi. De această dată, bănuielile colegilor gălăţeni au fost confirmate, fiind descoperite probe care incriminau implicarea poliţiştilor în paguba din cadrul combinatului. Ca urmare, procurorii ieşeni au dispus pînă acum emiterea a opt mandate de arestare preventivă, două pe numele unor poliţişti şi pentru şase angajaţi ai combinatului. Mai mult decît atît, anchetatorii cred că materia primă a fost vîndută prin intermediul unor SRL-uri altor combinate siderurgice din ţară, la un preţ de nimic. ***"Există suspiciuni că aliajul a fost comercializat de un lanţ de firme private, la un preţ reprezentînd jumătate din cel al pieţei"***, a precizat col. ***Ştefan Mihai,*** prim-procuror al Parchetului Militar Iaşi. Pentru depistarea firmelor care au tranzacţionat aliajul de la SIDEX au fost sesizate secţiile Gărzii Financiare din Bucureşti, Galaţi, Dîmboviţa, Vîlcea şi Argeş. **(Dragoş STÎNGU)**

Părinţii victimelor accidentului de la Bucium nu vor bani decît pentru înmormîntarea copiilor lor

Judecătorii de la Tribunalul Iaşi i-au audiat ieri pe martorii groaznicului accident de la Bucium, din aprilie anul trecut, în urma căruia au murit doi tineri, iar alţi doi au fost grav răniţi. Victimele au fost prinse sub remorca unui TIR ce cîntărea 40 de tone, rămînînd imobilizate aproximativ o oră.

Sfîşiaţi de durere, părinţii victimelor au declarat că nu doresc de la cei vinovaţi de producerea accidentului decît bani pentru înmormîntare şi pentru praznice. În urma evenimentului rutier, procurorii i-au trimis în judecată pe şoferul ***Marius Broască*** (23 ani) din Constanţa şi pe patronului acestuia, ***Stan Manoilă,*** pentru ucidere din culpă şi vătămare corporală din culpă. Deşi Stan Manoilă, patronul firmei auto "Cosmin Exim" SRL Constanţa, ştia că maşina pe care o conducea Marius Broască avea sistemul de frînare defect, i-a ordonat acestuia să facă un transport pe ruta Constanţa-Iaşi. La coborîrea serpentinei din Bucium, şoferul autotrenului a apucat să zică doar atît: ***"M-au lăsat frînele".*** Într-o fracţiune de secundă tirul a intrat pe contrasens, a lovit cîteva maşini, răsturnîndu-se apoi peste o "Dacie" în care se aflau tinerii ***Mihaela Lazarec*** şi ***Gabriel Domnişoru.*** Aceştia au fost pur şi simplu striviţi, murind pe loc. Răniţi grav au fost ***Maria Văcăreanu*** şi ***Daniel Pricope,*** ultimul ratînd admiterea la facultate din cauza accidentului, el fiind spitalizat aproape patru luni.

Asaltat de întrebările procurorului, judecătorului şi ale celor trei avocaţi prezenţi ieri în sala Tribunalului, ***Cătălin Miu*** nu a mai putut depune mărturie, acesta acuzînd o stare de leşin. Un alt martor a declarat că în urma accidentului mama lui Gabriel Domnişoru a fost internată de cîteva ori la Spitalul Socola. **(Olivia MOCĂNAŞU)**

Joi, 25 martie,
Agenţia Judeţeană de Ocupare şi Formare Profesională organizează

BURSA LOCURILOR DE MUNCĂ

ce se va desfăşura în sala "Ethos" a Casei Studenţilor din Iaşi între orele 9.00 şi 15.00.

Acţiunea se adresează atît agenţilor economici cît şi persoanelor interesate în căutarea unui *loc de muncă*.

Doritorii se vor adresa la sediul A.J.O.F.P. Iaşi din str. G. Ibrăileanu nr. 4 pentru confirmarea participărilor.

Serviciile asigurate sînt gratuite.

Informaţii la telefon 141794, 114671.

S.C. SOMEŞ S.A DEJ

Vă oferă:
- celuloză din răşinoase albită şi naturală
- hârtie de ambalaj albită şi naturală
- hârtie de scris tipar
- hârtie igienică

NOU! Începând cu data de 15.02.1999 SOMES a reînceput activitatea

Tel:064/ 433417;432097; 432700
Fax:0040/64/432182; 432098; 432700

COMPLEX HOTELIER UNIREA

îşi anunţă clienţii fideli că

Restaurantul UNIREA îşi păstrează tarifele neschimbate

Puteţi veni cu încredere la noi!

STIMAŢI AGRICULTORI - CULTIVATORI de PORUMB

vă oferim sămînţă certificată de hibrizi Kiskun
de calitate excepţională şi la preţuri convenabile

Hibrizi timpurii	producţii to/ha	Hibrizi semitimpurii	producţii to/ha
KISKUN 230	10,1-11,0	KISKUN REINA	11,5-13,0
KISKUN 255	10,7-12,0	KISKUN 380	10,0-12,6
KISKUN 297	10,7-12,0	KISKUN 444	10,7-13,0
KISKUN 344	9,9-12,8		

Seminţele sînt ambalate în saci de 25 kg, sînt tratare contra dăunătorilor, avînd facultatea germinativă de peste 90%.
Hibrizii Kiskun au rezistenţă mare la boli şi sînt excelent adaptaţi pedoclimatic.
Plata în numerar, cu cupoane sau la schimb de produse.
Pentru informaţii şi comenzi vă aşteptăm la:
3700 - Oradea, str. Aleea Rogerius 6/b, cam. 108.

KISKUN ROMÂNIA
Tel/fax: 059/165.115, 094/545.327, 094/545.326.

S.C. GRĂDINARIU IMP. EXP. SRL.

IFA

MIHAI BRAVU
Str. Peneş Curcanul
Calea Vitan

Importator direct
-Germania şi Ungaria -

Vindem en gross şi en detail piese pentru:
IFA, ROBUR, LIAZ, BARKAS, WARTBURG, TRABANT, SKODA

Tel.: 01-323.40.27, Fax: 01-222.21.64
Mobil: 094-561.803, 018-592.666

Senzaţional ! preţuri
50.000 lei
100.000 lei
150.000 lei
Săptămîna marilor reduceri numai pentru dumneavoastră pînă pe 30 martie 1999
IULIUS
Iaşi, Ştefan cel Mare 8
tel. 032/112 853
la încălţăminte de sezon

Cei mari au PRETURI MICI!

Pana la 31 martie, telefonul Bosch COM 608 este.... 89 $ + TVA

De acum CONNEX, va ofera:
TAXA DE CONECTARE GRATUITA pentru TOTDEAUNA.
In plus, numai pana la 30 aprilie puteti beneficia de
2 LUNI DE ABONAMENT GRATUIT

SKYFON GSM
Str. Vasile Alecsandri bl. I1, Iasi
tel.: 032/211.988, mobil: 092.594.244

dealer autorizat CONNEX

092.44.11.11

* Aceasta oferta este valabila numai pentru serviciile de voce

Azi, sindicatele fac miting mare în Centru

■ *10.000 de muncitori sînt așteptați să mărșăluiască pe străzile Iașului* ■ *coloanele vor porni din Zona Industrială la ora 14.30* ■

Continuare din pagina 1A

Liderii ieșeni ai celor patru mari confederații sindicale naționale estimează că, astăzi, aproape 10.000 de oameni din tot județul Iași vor participa la marș. ***"Sperăm să iasă în stradă cît mai mulți oameni. Să ne ajute Dumnezeu!"***, a declarat ***Doru Alexandrescu***, liderul ieșean al BNS. Mitingul se va desfășura între orele 14:30 și 19. ***"Toți cei 298 de membri de sindicat din rețeaua sanitar-veterinară a județului Iași sînt invitați să se adune astăzi în fața Casei Dosoftei, la ora 14:45"***, a specificat într-un apel de ultimă oră, ***Mircea Șușnea***, liderul sindicatului respectiv.

Manifestanții vor porni din Zona Industrială în jurul orei 14:30. Intersecția Metalurgica-VINIA este primul punct de întîlnire. Aici se adună sindicatele din societățile comerciale aflate în Țuțora. Al doilea punct de întîlnire este Baza 3. Aici se vor aduna cei de la TEROM, MOLDOMOBILA și Întreprinderea Mecanică "Bucium". Al treilea punct de adunare este în față la CET 1. Aici, protestatarilor li se vor adăuga cei care aparțin de sindicatul șoferilor, TOMIRIS, MOLDOPLAST și CET 2. "Țesătura" și "Moldova Tricotaje" se vor alipi coloanei în drum spre Podu Roș, pentru a nu împiedica circulația în intersecție. FORTUS și "Nicolina" vor fuziona cu manifestanții în zona Podu Roș. Lor li se vor alătura cei de la RATC, CONEL, ROMGAZ. Se estimează că întîrziații vor ajunge în piața Palatului Culturii pînă la orele 15-15:30. Fiecare sindicat va avea pancarte-ecuson pentru a se distinge de sindicatele altor societăți comerciale. Mulți sindicaliști își vor folosi fantezia încercînd să născocească cele mai de efect lozinci pentru a ironiza situația socio-economică actuală. ***"Obscene să fie, și nu am să le cenzurez dacă asta vor simți oamenii să exprime. Însă eu nu cred că va fi cazul"***, spune ***Ion Paicu***, liderul sindical de la MOLDOMOBILA. ***"Oamenii au libertatea să scoată la iveală tot ceea ce îi doare. Pot spune orice, cu excepția obscenităților"***, crede ***Dumitru Mihailiuc***, liderul sindical de la FORTUS. Pe lîngă cererile comune ale celor patru federații sindicale naționale au fost alcătuite și liste de revendicări regionale ale sindicatelor participante la marș pentru a individualiza problemele existente în cadrul fiecărei societăți comerciale.

Liderul ieșean al BNS, Doru Alexandrescu: "Sperăm să iasă în stradă cît mai mulți oameni. Să ne ajute Dumnezeu!"

Sindicaliștii din învățămînt vor fi prezenți astăzi la mitingul care se va desfășura în fața Palatului Culturii. Profesorii cer acordarea celui de-al treisprezecelea salariu, decontarea cheltuielilor de navetă și rectificarea bugetului acordat Învățămîntului. ***Gheorghe Isvoranu***, liderul Uniunii Sindicatelor Libere din Învățămînt (USLIP), a adresat parlamentarilor ieșeni o scrisoare cerîndu-le să se întîlnească cu membrii USLIP Iași pentru clarificarea problemelor din rețeaua școlară. ***"În cazul în care nu vor da curs acestei invitații și nu vor întreprinde măsuri concrete pentru redresarea învățămîntului, le promit că nu vor primi votul profesorilor, indiferent pe ce listă de partid se vor ascunde"***, a declarat Isvoranu.

Aproximativ 140 de salariați din sistemul sanitar ieșean vor participa astăzi la mitingul de protest organizat în fața Palatului Culturii. ***"De fapt, manifestarea va începe cu un marș autorizat de Poliție și Prefectură, iar apoi va fi continuată cu un miting de aproximativ două ore. Asistente medicale, medici și îngrijitoare se vor întîlni în fața Palatului Culturii în jurul orei 14:50 deoarece, la ora 15, începe mitingul"***, ne-a declarat ***prof.dr Leonida Tăbăcaru***, președintele executiv al Federației "Hypocrate" și președinte delegat al județului Iași. Acesta a adăugat că prezența salariaților din sistemul sanitar ieșean la miting nu va afecta activitatea din unitățile sanitare ieșene, ci ***"se va respecta programul de lucru în toate unitățile sanitare ieșene"***. **(Ioan MILICĂ, Alina ȚIȚEI, Laura HUSARU)**

lecom BOS srl
Günther Wotsch - Group of Companies
IMPORTATOR DIRECT
Idei pentru o viață comodă
Iași, str. Carpați nr. 910 - 912
tel./fax 032-222.880, 222882

ORAȘUL PE O COLOANĂ

Liberalii ieșeni au încasat o amendă de 20 milioane

Filiala locală a PNL a fost amendată cu 20 milioane lei de inspectorii Direcției de Control a Primăriei, liberalii fiind acuzați că au executat lucrări de construcție neautorizate în spațiul din zona Podu Roș. Aceste lucrări au fost efectuate de patronii barului "Happy Club", care au închiriat o parte din spațiu de la filiala PNL. ***Mihai Giubernea***, directorul DAFIS, spune că, ***"pe lîngă amenda primită pentru efectuarea unor lucrări de construcție neautorizate, PNL va mai suporta și consecințele unui proces de evacuare intentat de DAFIS pentru nerespectarea contractului de închiriere. În contract există o clauză conform căreia orice modificări aduse unui spațiu închiriat de la Primărie pot constitui un motiv pentru rezilierea acestuia și evacuarea din spațiu"***. Consilierul liberal ***Dan Cârlan*** consideră că ***"o amendă pentru executarea unor lucrări fără autorizație este justificată"***, filiala PNL urmînd să discute cu asociatul său pentru recuperarea daunelor. Pe de altă parte, contractul de asociere a fost aprobat de Consiliul Local, deci orice acțiune ar trebui să se îndrepte împotriva asociatului, și nu asupra PNL - spune Cârlan, adăugînd: ***"Altfel, sună a răzbunare politică"***. **(Fănica DUMITRAȘCU)**

Comunele județului vor plăti "taxă pentru copiii orfani"

Cei 85 de primari de comune din județul Iași sînt așteptați azi la Consiliul Județean pentru a plăti "birul" din care urmează să fie finanțată Direcția Generală pentru Protecția Drepturilor Copilului (DGPDC). Secretarul CJ, ***Ioan Serbina***, afirmă că, potrivit Legii finanțelor publice locale, dacă un copil a fost născut într-o anume comună, întreținerea lui trebuie finanțată de consiliul local respectiv. Cine refuză să plătească va fi dat în judecată de Consiliul Județean, susține Ioan Serbina. Deocamdată, nici un consiliu local din județ nu a impus oficial valoarea "taxei pentru copii orfani". Aceasta va varia de la o comună la alta, urmînd a fi calculată de fiecare primărie, în funcție de gradul de suportabilitate a locuitorilor. Este clar însa că plata acestei taxe tot nu va fi suficientă pentru întreținerea copiilor instituționalizați. Baza o vor constitui "rechizițiile" mai mult sau mai puțin benevole din curțile oamenilor, Ioan Serbina mizînd mult pe bunătatea oamenilor. În județul Iași, doar 800 dintre cei 2213 copii orfani au fost născuți în municipiul Iași, pentru întreținerea lor municipalitatea urmînd să achite DGPPC, potrivit protocolului semnat de primarul ***Constantin Simirad*** și președintele Consiliului Județean, ***Vladimir Tănăsoiu***, 14 miliarde lei. Pînă acum, consiliile locale au contribuit numai cu cereale și 40 de porci pentru hrana copiilor instituționalizați.

Ioan Serbina a declarat ieri că va pleca la București pentru a obține o audiență la președintele Emil Constantinescu, pentru a-i prezenta situația disperată în care se află copiii orfani din Iași, considerînd că numai șeful statului mai poate face ceva pentru ei. În plus, Serbina va încerca - deși a demisionat din funcția de președinte al Comisiei pentru Protecția Copilului - să se alieze cu reprezentanții consiliilor județene din Moldova pentru a promova, la București, interesele copiilor orfani.

Județul Iași se află în fruntea ierarhiei la nivel național în privința numărului de copii orfani, depășind de cîteva ori Clujul, de exemplu. **(Liviu MĂGURIANU)**

Depozit de bombe găsit la arat

■ *la Aroneanu au ieșit de sub plug în jur de 50 de bombe din al doilea război mondial*

Satul Dorobanți din comuna Aroneanu (județul Iași) are în dotare un depozit de bombe fără să fi știut însă de existența lui.

Ieșeanul ***Ilie Manea***, în vîrstă de 50 de ani, a pornit ieri spre comuna Dorobanți, la soacră, cu gînd să-și are pămîntul. Ajuns acolo, s-a apucat de treabă. La scurt timp, a văzut, printre bulgării de pămînt, cîteva bombe. Neștiind pe cine să cheme în ajutor, Ilie Manea i-a istorisit pățania unui vecin, venit și el la părinți, care a sunat, mai întîi, Serviciul Român de Informații. A fost sfătuit să sune la Apărarea Civilă. La scurt timp, a sosit în Dorobanți o echipă de la Apărarea Civilă condusă de maistrul militar Constantin Cărărușe și maiorul Dan Frăsineanu pentru a stabili cu exactitate despre ce este vorba. După primele săpături, la aproximativ 25 cm adîncime, s-au descoperit mai întîi șapte bombe, la o distanță de un metru de la primul loc alte nouă bombe. "Explozia" a constituit-o însă un adevărat depozit de 50 de bombe așezate simetric, una peste cealaltă, la o adîncime de aproximativ un metru. Echipa Apărării Civile a așezat bombele în lădițe cu nisip pentru a se evita orice incident neprevăzut. Sătenii care au participat la dezgroparea bombelor ne-au declarat că s-a adunat o stivă de bombe care avea aproximativ un metru cub. Din cauza lăsării serii, cei de la Apărarea Civilă au însemnat locul unde au fost găsite bombele, urmînd ca, în cursul zilei de astăzi, să fie scoase la lumină și celelalte bombe. Proprietarul pămîntului, Ilie Manea, ne-a mărturisit că, pe terenul său, a mai rămas o grămadă de bombe, de care ***"va scăpa abia mîine"*** (astăzi - n.r.). Toată această muniție a rămas din cel de-al doilea război mondial, bătrînii din sat povestindu-le copiilor că încă mai există bombe îngropate în pămînt, prin grădini și pe alte terenuri agricole.

Sătenii povestesc că s-a mai găsit și pînă acum, în timpul lucrărilor agricole, muniție neexplodată. De obicei, spun ei, localnicii iau bombele în brațe și le aruncă în lacul din apropiere; adesea, copiii se joacă, pe malul lacului, cu gloanțele aruncate de părinți. Ilie Manea ne-a declarat că a văzut, chiar de mai multe ori, cum copii dau foc la gloanțe, făcînd adevărate focuri de artificii. **(Olivia MOCĂNAȘU)**

Ieșeanul găsit de un cîine își vede visul cu ochii

La începutul acestei luni, "Monitorul" vă prezenta o poveste tristă. Povestea unui ieșean ajuns la 53 de ani, după ce a fost descoperit de un cîine pe malul Bahlului, pe culmile disperării. Pînă mai ieri, Petru Nastasă nu avea mai nimic. Nici casă, nici serviciu, nici măcar ceea ce orice om de pe pămînt are: o zi de naștere. Acum, Petru Nastasă s-a mai înseninat. Va avea, în curînd, un acoperiș deasupra capului, loc de muncă și o zi de naștere.

Povestea lui ***Petru Nastasă*** a început în 1946, pe malul Bahluiului. Pe atunci avea vreo trei luni și nu purta încă un nume. L-a găsit un cîine, care-și urma stăpîna - o fetiță care păstea caprele - pe malul rîului. Fetița l-a dus acasă, la părinți, orfanul de trei luni fiind internat, imediat, la Leagănul din Tătărași. Aici la găsit familia Năstasă, care l-a adoptat pe cînd avea trei ani, istorisindu-i, mai tîrziu, cele întîmplate.

Petru a fost crescut de părinți adoptivi. A învățat la profesională, a făcut școala de maiștri, s-a angajat la FORTUS, s-a însurat de două ori, a avut casa lui, copii - unii merg acum la universitate. Prima soție i-a murit, iar a doua a divorțat de el, obținînd în 1996 o hotărîre prin care l-a evacuat din apartament. Însă adevăratul calvar a început în 1997 cînd, după 35 de ani de muncă, a acceptat să-i fie trecut numele pe lista de disponibilizări, cu gînd că va lua salarii compensatorii pentru a-și ajuta copiii să se căsătorească, spune el.

În același timp, tatăl său adoptiv - în locuința căruia s-a adăpostit - și-a vîndut casa, lăsîndu-l fără acoperiș deasupra capului. De atunci, a rătăcit pe drumurile Iașului, a dormit prin parcuri, trăind din te miri ce.

Însă blestemul lui Petru Năstasă a fost că nimeni nu s-a încumetat să-i ofere în dar o dată de naștere. În buletin e trecut doar anul (1946), iar în dreptul datei și a lunii nașterii - o liniută.

Pentru că nu are date complete de stare civilă, se poate pensiona abia la sfîrșitul acestui an, existînd posibilitatea ieșirii la pensie cu categoria a II-a. Numai că începînd cu 2000 intră în vigoare o modificare a legii pensionării care l-ar obliga pe Petru Nastasă să mai aștepte cîțiva ani pînă să se poată numi pensionar. Publicarea acestei povești triste nu a trecut neobservată de cei care au lucrat pe vremuri cu Petru Nastasă. Directorul general al FORTUS SA, ***ing. Mihai Ciobanu***, i-a găsit un loc în căminul societății, cu promisiunea că imediat ce va rămîne liberă o cameră din acest cămin i-o va repartiza și i-a cerut să își definitiveze actele medicale, pentru a putea fi reangajat la FORTUS. Mai mult, șeful Stării Civile, ***Renata Pușcașu***, a trimis Poliției Județene Iași un lot de 50 de cereri de determinare a identității, din care face parte și cea a lui Petru Nastasă, urmînd ca Poliția, după cercetările de rigoare, să trimită instanței datele necesare pentru deschiderea unor procese de recuperare a identității. În cazul lui Petru Nastasă s-a propus ca zi și lună de naștere data de 22 mai 1946, făcîndu-se aproximarea că acesta avea trei luni în momentul în care a fost găsit pe malul Bahluiului. **(Gianina GHELASE)**

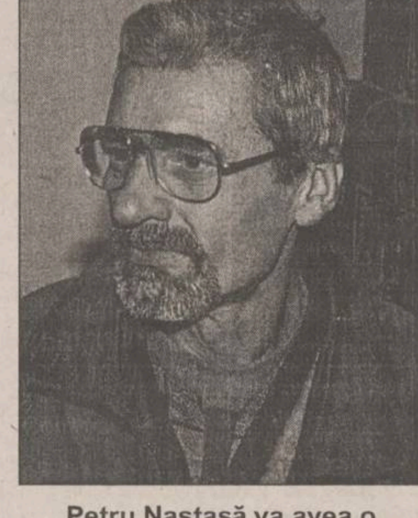
Petru Nastasă va avea o cameră în căminul Fortus și posibilitatea de se pensiona

Sindicatul de la RA "Termoficare" vrea spor de limbi străine ca Miron Cozma

■ *primarul și-a ieșit din pepeni cînd a văzut lista de revendicări care mai cuprindea și alte sporuri*

La numai o zi distanță de concursul pentru postul de manager la RA "Termoficare", Sindicatul Liber din regie a aruncat mărul discordiei în curtea Primăriei. În noul contract colectiv de muncă, sindicaliștii au cerut acordarea unor sporuri negociate la nivel de ramură, între conducerea centrală a sindicatului CNSLR "Frăția" și reprezentanții Guvernului. Indexarea salariilor cu 5%, spor pentru condiții penibile de 15%, pentru cunoașterea limbilor străine de 10%, pentru consemnarea la domiciliu de 25%, pentru vechime mai mare de 15 ani de 10%, plata a 78 de ore pentru 26 de activiști sindicali, reducerea programului de lucru cu 5 zile lucrătoare pe lună pentru liderul de sindicat, toate acestea l-au scos din sărite pe primarul ***Constantin Simirad***. ***"În nici un caz nu voi accepta asemenea sporuri. La salariile mari pe care le au, mai cer și diverse sporuri. Pentru ce trebuie să dăm banii publici unui om care cunoaște limbi străine sau este chemat de acasă în cazul unei avarii? Care sînt condițiile penibile de la Termoficare?"***, a comentat Simirad. Contractul colectiv de muncă a fost discutat cu șefii interimari de la RA "Termoficare", dar s-au oprit la ușa cabinetului primarului, care va propune Consiliului Local să nu aprobe acordarea acestor sporuri.

Liderul Sindicatului Liber de la RA "Termoficare", ***Dorin Bîrceanu*** **(foto)**, consideră că ***"nu este altceva decît o încercare de a elimina un candidat la postul de manager pentru a rămîne cineva anume. Dacă nu le acceptă, putem să ajungem la un arbitraj în justiție. Oricum nu am cerut altceva decît este prevăzut în normele legale, negociat la nivel național cu patronatul. În orice caz, sporurile de la RAT nu depășesc suma care s-a plătit pentru ușa de la garajul lui Simirad. Pentru condiții penibile primesc sporuri cei care lucrează în subsoluri și la reparația WC-urilor, iar dacă un om este chemat în timpul liber la serviciu, iarna, la minus 30 de grade, este normal să primească un spor"***.

Dorin Bîrceanu este unul din candidații la postul de manager al RA "Termoficare", susținînd că salariații pot primi salarii indexate cu 5% și pot primi sporuri pentru că RA "Termoficare" este o unitate profitabilă, dar a intrat în incapacitate de plată pentru că banii nu s-au folosit pînă acum chibzuit de fostul manager, ***Arcadie Dubeț***. **(Fănica DUMITRAȘCU)**

30 de mașini dintr-o lovitură

■ *într-o singură noapte, cauciucurile a peste 30 de mașini au fost tăiate cu corpuri ascuțite* ■ *"specialiștii" au lucrat fără să declanșeze vreun semnal de alarmă* ■ *prin zonă nu a trecut nici o patrulă de Poliție* ■

Continuare din pagina 1A

În urmă cu două săptămîni, locuitorii din Mircea cel Bătrîn au trăit bucuria de a vedea angajați ai CONEL montînd becuri pe străzile cartierului. Pînă atunci, prin zonă era destul de riscant să treci, mai ales că în datele secției de Poliție Mircea cel Bătrîn acest cartier figura drept unul cu grad mare de periculozitate. Bucuria a dispărut în noaptea de luni spre marți, cînd indivizi necunoscuți au spart, chiar la lumina generoasă a becurilor, cauciucurile a zeci de mașini. Pînă acum, nici în Mircea cel Bătrîn, nici în alt cartier al orașului, nu s-a mai petrecut o asemenea acțiune de avariere în masă a mașinilor.

Ieri dimineață, pe strada Cerna, în parcările dintre blocurile din Mircea cel Bătrîn și chiar în fața complexului alimentar "Aurora", se puteau vedea mai bine de 30 de mașini stînd într-o rînă pe trotuar și carosabil, cu cauciucurile sparte. Rotile aveau zeci de găuri făcute cu sula, semn că autorii au avut destul timp pentru a acționa. După numărul mare de mașini "stigmatizate" și după poziționarea diversă a acestora, se poate trage concluzia că nu a "operat" o singură persoană, ci s-a "lucrat" în gașcă. Derbedeii s-au oprit la a sparge numai cauciucurile, cu ajutorul unor sule; proprietarii mașinilor avariate ne-au declarat că nu au constatat urme de forțare a portierelor sau obiecte care să le fi lipsit din mașini.

Lîngă mașinile care arătau deplorabil, nefericiții șoferi își strîngeau pumnii, cu gînduri negre la adresa golanilor. Unul dintre aceștia, ***Nicolae Bucătaru***, a aflat chiar sub ochii reporterilor că nu mai poate merge la serviciu cu autoturismul său "Lada". Omul s-a îndreptat furios spre mașină, s-a uitat stupefiat la cauciucurile dezumflate și a întrebat: ***"Nu s-a găsit nimeni să-l omoare pe ticălos?"***. Au urmat acuze la adresa patrulelor de Poliție, la adresa gardienilor publici, cum că lasă în voia huliganilor zonele mărginașe ale orașului. ***Cezar Relinschi*** a spus că a numărat șapte găuri în cauciucurile "Daciei" sale, iar ***Nicolae Balan***, care n-a stat mult pe gînduri și și-a dus cauciucurile la vulcanizat, susținea că acestea au fost sparte în cincisprezece locuri. ***"Am sunat la Poliție și mi s-a spus că s-a reținut. Cu atît rămînem"***, s-a plîns Nicolae Balan.

Interesant este faptul că unele mașini au scăpat cu cauciucurile întregi, iar cele devastate erau mașini obișnuite, inclusiv taxiuri, dar și mașini străine. Derbedeii nu au urmărit o serie anume, mașini cărora să le fi cunoscut proprietarii. Dacă un "Trabant" stătea binemersi cu cauciucurile intacte, un "Opel Vectra" alb avea cauciucurile dinspre stradă dezumflate, la fel ca alte "Dacii". În parcările dintre blocuri, unde mașinile au fost trase una lîngă alta, lăsînd un spațiu mic pentru trecere, agresorii s-au băgat printre autovehicule pentru a putea sparge toate cele patru cauciucuri. Au lucrat cu atenție, fără să atingă vreo mașină care să fie dotată cu sistem de alarmă. Nimeni nu a auzit vreun semnal de alarmă auto, iar cei intervievați au recunoscut că nu aveau montat un asemenea sistem pe mașină.

Primarul Constantin Simirad a dat vina pe Poliție, acuzînd-o că nu patrulează destul, și a scos din culpă gardienii publici, puțini la număr: ***"Nu ține totul de cartier. Acum două luni de zile, pe strada din fața blocului meu au fost sparte zeci de mașini. Li s-au furat roțile și ce aveau înăuntru. Cred că infractorii acționează din timp în timp, și nu este exclus să fie din alte orașe"***, a declarat ***Constantin Simirad***. În starea de sărăcie ce caracterizează aceste vremuri, primarul crede că nu și-ar putea permite să aibă un număr mai mare de gardieni publici. Primarul a recunoscut că sînt zone în oraș care rămîn neacoperite din cauza numărului mic de gardieni. Soluția pe care o vede Simirad este aceea ca posesorii de autovehicule ce își țin mașinile la un loc, într-o parcare, să plătească un paznic. Nici la Inspectoratul Județean de Poliție și nici la Poliția Municipală nu exista vreo notă referitoare la incidentul din Mircea cel Bătrîn. Numai la Secția I de Poliție, ofițerul de serviciu ne-a informat că s-a primit un singur telefon de la o femeie de pe strada Cerna, însă acesta nu ne-a putut preciza dacă s-au început cercetările.

AMBALaje din hîrtie și carton
✓ suporți pentru pahare
✓ parasolare auto
✓ dosare mapă
✓ sacoșe, pungi
✓ cutii din duplex, ondulat etc
✓ cutii pt. pizza, torturi, prăjituri
Diverse ambalaje și articole promoționale
AMBA C PRODUCT
Părăului nr.1, Brașov; telefax: 068-126289, 321929

sc DANSOR srl Iași
Agfa
- prelucrări foto automate
- execuție și developări AZOMUREȘ
- comenzi la domiciliu
- reproduceri foto alb-negru și color
- copieri diapozitive și negative
- developări diapozitive
- verificări aparate foto
Adresa noastră: magazin "MOLDOVA" - parter
Program:
Zilnic: 8 - 20
Sîmbăta: 8 - 15
Duminica: 8 - 13

SC COMTEX SA Iași
angajează
director administrativ
Doritorii pot depune cerere însoțită de CV la sediul societății din Iași, strada Grigore Ureche nr. 3, bloc Gh. Șonțu.
Relații suplimentare la telefon 214074, 214046.

MOBSTRAT S.A. ROMANIA SUCEAVA
cu sediul in Suceava, Calea Unirii nr. 27
CUMPARA de la persoane fizice si societati comerciale la preturi negociabile
orice sortiment de BUSTENI GROSI (pentru furnire)
Eventual putem asigura exploatarea si transportul cu personalul si mijloacele noastre.
Plata la livrare.
relatii la telefoanele (030) 221799 sau 094-508162, fax (030) 520065

tele'M tele'M tele'M tele'M tele'M tele'M tele'M tele'M
tele M IAȘI
Populația nu mai are bani!
Medicamentele sînt scumpe!
Consultațiile sînt foarte scumpe!
La TELE'M sînt GRATUITE!
Sunați la telefon 14.32.17, 11.28.82
Miercuri, orele 17.00
TELEMEDICINA

EXPERT CENTER
În primăvara
Bosch COM 608 = 99$
împreună cu
oferta CONNEX: 2 LUNI ABONAMENT GRATUIT*
CONECTAREA este GRATUITĂ pentru TOTDEAUNA !
*ofertă valabilă numai până la 30 aprilie '99
EuroBIT
Complex Comercial Ștefan cel Mare
Iași, str. Cloșca nr.6, Telefon: 21.40.10
GSM: 092 358.006
Prețul nu include TVA

S.C. MONDEX S.A. Sibiu
specializată în producerea și comercializarea șosetelor din bumbac sau amestec pentru bărbați, femei și copii, precum și a dresurilor din poliamidă și fir "Lycra" pentru femei , caută
DISTRIBUITOR ZONAL
Pentru informații suplimentare vă rugăm să ne contactați la numerele de telefon: 069.222915; 069.223313; 069.217829; 069.222882 sau la sediul societății din str.Rîului nr. 34 SIBIU - 2400 .RO

Monitorul Medical

OBSESIILE - imagini parazite, înfipte în gîndurile noastre ca să ne chinuie mintea

De nenumărate ori ne trezim fredonînd obsesiv o melodie în gînd. Încercăm să scăpăm de ea, ne concentrăm la problemele de zi cu zi, stăm de vorbă cu cei din jur, însă melodia revine. Chiar cînd scriem sau dorim să învățăm, mintea noastră este invadată de aceeași înșiruire a notelor muzicale sau a versurilor. Tocmai cînd aproape uităm de ea, o auzim la radio sau la televizor, ori cineva fredonează un crîmpei din ea iar chinul reîncepe. Acum sîntem de-a dreptul iritați și am da orice să nu o mai auzim. Uneori, cînd plecăm în concediu sau în vacanță, cu puțin timp înainte de a ne face bagajele controlăm apa de la robinet sau gazul metan. Totul a fost pregătit, trebuie doar să revenim asupra lucrurilor pe care le luăm cu noi și să punem la punct ultimele amănunte cu privire la plecarea noastră. Scoatem televizorul sau casetofonul din priză, închidem geamurile și dăm cîteva telefoane. Cînd sîntem gata, ne luăm haina și bagajele, însă înainte de a ieși pe ușă lăsăm valizele jos și ne întoarcem din drum. "Să mai verific o dată robinetele, dacă între timp am mai umblat la apă și nu am închis-o?". Iarăși încercăm robinetele și verificăm aragazul și ajungem în sfîrșit să ieșim pe ușă. Deși abia am ieșit din apartament, nu sîntem întru-totul împăcați că apa și gazul metan au fost bine închise. Practic, acestea sînt obsesiile care mai tot timpul ne frămîntă și ne creează impresia că nu vom mai scăpa de ele.

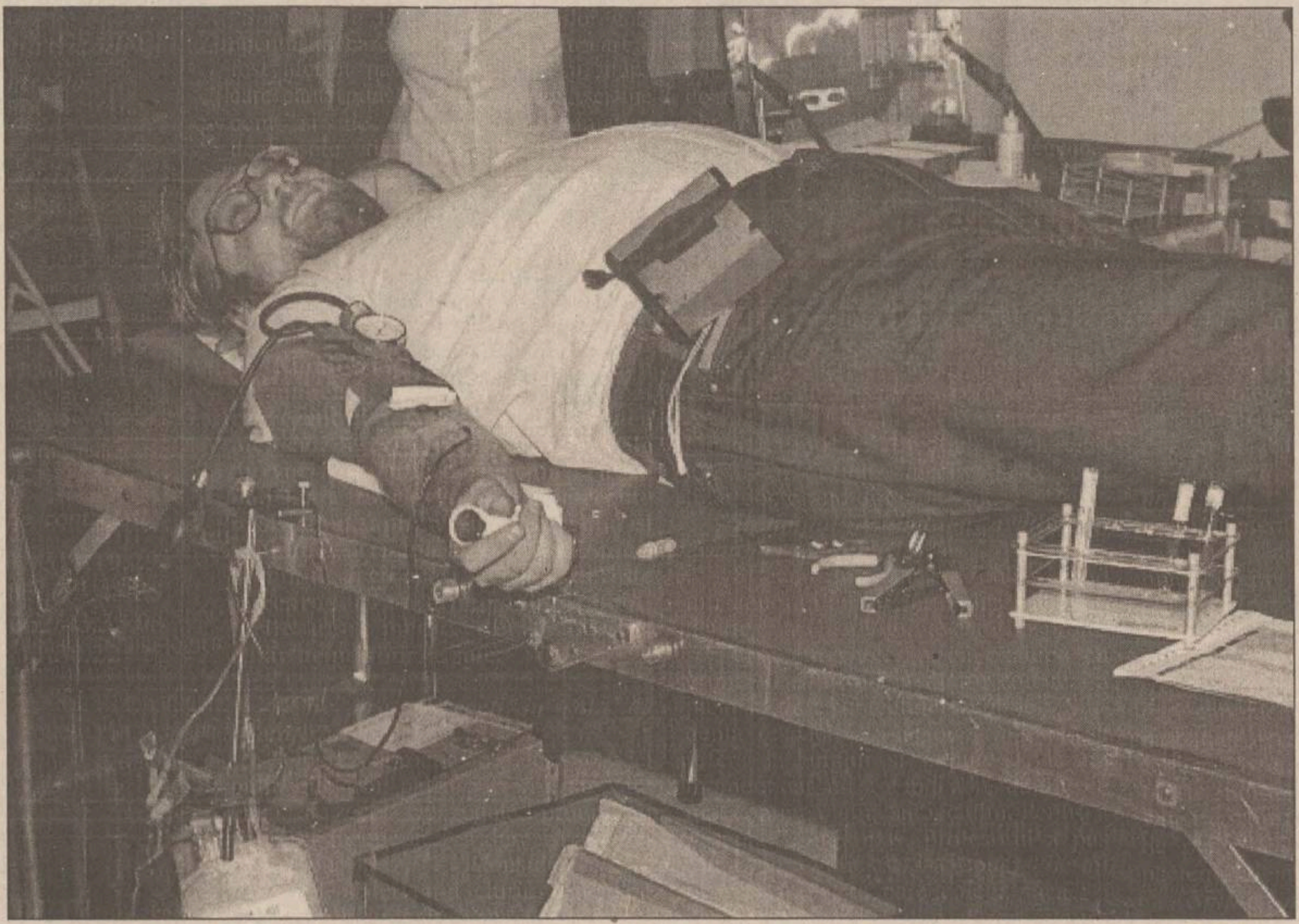

Oricîte investigații și-ar face, pentru obsesivi niciodată nu este suficient

Unii se spală de zeci de ori pe mîini, alții verifică tot de atîtea ori dacă nu curge apa

De fapt, obsesiile pot fi privite ca niște gînduri, imagini și impulsuri parazite, spun psihiatrii. *"Acestea au un caracter repetitiv, împotriva voinței bolnavului. El își dă seama că imaginile, ideile nu sînt ale lui ci sînt ca un corp străin înfipt în cursul gîndirii și încearcă să lupte împotriva lor"*, ne-a explicat *prof. dr. Mihai Șelaru*, medic la Pavilionul II Femei de la Spitalul "Socola". Odată ce obsesia se instalează, ea este însoțită de sentimente de disconfort și anxietate (teamă), dar și de nevoia persoanei în cauză de a o "neutraliza". Așa ajungem să ne spălăm de zeci de ori pe mîini de frică să nu luăm vreun microb ori să batem în lemn atunci cînd am spus ceva grav. Cei obsedați trăiesc cu impresia că, dacă nu-și vor duce la îndeplinire ritualul, anxietatea lor va crește foarte mult. *"Practic, obsesia este o situație nevrotică ce se caracterizează prin stagnarea unei idei, prin reapariția aceleiași teme, prin apariția unor atitudini legate de tema respectivă și de transformare a vieții condiționate de obsesii"*, ne-a explicat *prof. dr. Constantin Romanescu*, medic la Secția de Neuropsihiatrie Infantilă la Spitalul "Socola". Acesta a adăugat că indivizii obsedați ajung să își modifice toată viața funcție de ceea ce îi obsedează.

Cei ce suferă de obsesii au sistemul nervos fragil

Deși suferința este imaginară, ea este resimțită în viața de zi cu zi, ajungînd să devină un chin. *"Apariția obsesiilor presupune o anumită fragilitate a sistemului nervos central, care se poate transmite din generație în generație. În acest context, în anumite situații, obsesiile pot fi transmise în familie, însă nu și la cei din jur"*, ne-a spus prof. dr. Mihai Șelaru. Obsesiile nu au nici o preferință de vîrstă, ci pot apărea atît la copii cît și la cei vîrstnici. În plus, s-a constatat că nu numai oamenii pot fi chinuiți de obsesii, ci și animalele. De regulă, ponderea apariției obsesiilor este aproximativ aceeași atît la femei cît și la bărbați. *"Obsesiile reprezintă de fapt trăsăturile unei personalități mai sensibile, ale unui individ care caută să ajungă la perfecțiune. În obsesii există incertitudini, nesiguranțe care se pot datora unor stări de suprasolicitare, uneori de epuizare nervoasă. Ele duc la elemente de uitare sau chiar tulburări de memorie care pot fi însoțite de teamă"*, ne-a explicat *dr. Teodor Stamatin*, șeful Secției de Neuropsihiatrie Infantilă de la Spitalul "Socola". Acesta a adăugat că există obsesii pozitive dar și negative.

"Parcă flacăra este roșie, dar eu cred că este violetă"

Uneori, obsesiile pozitive pot deveni pasiuni și pot ține toată viața. Din păcate însă, cele mai multe obsesii sînt negative. În general, un om poate avea una sau două obsesii principale, nu mai multe. Acestea nu sînt întîlnite la fiecare individ, ci se fixează doar la anumite persoane, unde se pot grefa pe o idee dominantă. În cele din urmă, obsesivul ajunge să nu mai fie sigur pe ceea ce face și ce vede. *"Astfel, chiar dacă privește flacăra focului, persoana în cauză nu poate spune dacă este roșie, violetă sau galbenă: «Parcă este roșie, dar cred că este violetă»"*, a precizat dr. Teodor Stamatin. Din punct de vedere clinic, fenomenele obsesive pot fi sau nu însoțite de comportamente compulsive evidente. În cazul unui comportament compulsiv-obsesiv, persoana în cauză caută să evite obiectele sau situațiile care declanșează obsesia. Cînd, în ciuda comportamentului de evitare, obsesia se instalează, urmează declanșarea comportamentului compulsiv (ritualul). În cazul ideilor obsesive, anxietatea nu se diminuează datorită apariției comportamentului compulsiv. De fapt, compulsiunile sînt comportamente voluntare (manifestate sau gînduri) care urmează fidel ideile obsesive și pot conduce la o eliberare de anxietate sau disconfort psihic. Ele pot duce la o eliberare de stres, însă doar pe termen scurt.

Unii ieșeni au fost diagnosticați cu obsesii de contaminare (cu diverși microbi), de violență fizică a propriei persoane sau a celorlalți, obsesia morții (cei în cauză au permanent imaginea ființelor dragi moarte) sau cu obsesia accidentelor. Totodată au existat și unele persoane obsedate de sex, care sînt extrem de preocupate de organele sexuale sau de actele sexuale inacceptabile. Mulți indivizi au manifestat obsesia ordinii, căutînd în orice moment ca lucrurile să fie la locul lor iar acțiunile să se desfășoare într-o anumită succesiune. Unii dintre ieșeni s-au plîns medicilor psihiatri de așa-numitele "obsesii fără sens". Lor le revin mai tot timpul în minte fraze fără sens, imagini, numere și melodii de care cu greu pot scăpa, acestea reprezentînd practic obsesii trecătoare.

Obsesivii sînt rigizi, perfecționiști, punctuali și exacți

■ *acestor persoane le place ca toate lucrurile să fie făcute foarte bine și nu acceptă sub nici un chip situațiile ambigue*

Precum în povestea cu drobul de sare, există multe persoane care nu se tem de un obiect sau de o situație concretă, ci de consecințele imaginare ale unor situații posibile. În limbaj medical, aceste persoane sînt diagnosticate cu *"tulburare obsesiv-compulsivă"*. Aceștia cred că dacă își iau măsuri de protecție practicînd anumite ritualuri vor fi capabili să prevină producerea faptelor pe care și le imaginează. Personaliatea de tip obsesiv se caracterizează prin rigiditate și tendință spre perfecționare, punctualitate și exactitate. Celor în cauză le place ca toate lucrurile să fie făcute foarte bine și nu acceptă sub nici un chip situațiile ambigue. Adesea, ei sînt colecționari, acumulează obiecte și le place să facă liste cu ceea ce au de realizat în ziua sau luna respectivă. În plus, sînt excesiv de preocupați de sănătatea lor și îi deranjează foarte mult murdăria și dezordinea. În unele situații, domină gîndurile obsesive care asaltează și invadează mintea celui afectat, acesta fiind incapabil să se elibereze de ele. În loc să încerce să-și controleze gîndurile, respectivul se lasă mînat și condus de acestea. Astfel, individul devine indecis, prezentînd permanent îndoieli în legătură cu tot felul de situații mărunte: *"Să-mi iau umbrela sau să nu o iau? Să merg la film sau nu?"*. Oferindu-și tot felul de argumente pro și contra, respectivul rămîne imobilizat și supraîncordarea sa crește. În alte cazuri, apar gîndurile obsesive legate de comiterea unor acte reprobabile sau de posibilitatea că o să se întîmple ceva îngrozitor. La un moment dat, gîndul obsesiv devine atît de puternic, de parcă ar fi real. Unii ajung să reia în mod repetat gînduri legate de eșecurile și frustrările trecute sau de posibile eșecuri și nenorociri viitoare: *"nu am reușit la examen, nu voi reuși nici anul viitor, nu voi reuși niciodată"*. Astfel, persoanele obsesive au tendința de a raționaliza și a justifica acest gen de gînduri. În alte cazuri, ritualurile sînt cele care domină existența individului. El duce la îndeplinire anumite acțiuni, eliberîndu-se de teamă. O persoană obsedată de gîndul că a atins ceva murdar și că se va contamina cu microbi se spală pe mîini de nenumărate ori, fiind convinsă că doar astfel nu se va contamina. Psihiatrii ieșeni susțin că este foarte important ca un individ cu tulburări obsesive să fie capabil să sesizeze diferența dintre gîndurile cu caracter constructiv și cele obsesive. Primele conduc la acțiuni eficiente, în timp ce ultimele produc anxietate și depresie. Astfel, dacă cel afectat își spune: *"sînt într-o pasă proastă, ce pot să fac pentru a depăși situația?"* este un gînd constructiv, în timp ce gîndul *"viața mea nu mai are sens, nu voi putea depăși aceste momente"* este un gînd distructiv. În plus, la fel de important este ca obsesivul să sesizeze diferența dintre conștiinciozitate și comportamentul obsesiv-compulsiv (ritualul). În acest sens, conduita bazată pe conștiinciozitate reprezintă un comportament eficient cu un anumit scop, în timp ce ritualul are doar rolul de a reduce anxietatea și adeseori nu face decît să dezorganizeze viața celui în cauză, făcîndu-l să nu poată sesiza prioritățile și să consume foarte multă energie pentru activități inutile.

O adolescentă era tristă pentru că avea genele prea scurte

Adolescența nu i-a scutit pe unii ieșeni de obsesii, ce-i drept în multe cazuri trecătoare. *"În general, la această vîrstă băieții vor să iasă în evidență, să fie cei mai buni. Iar acest lucru în mare parte doar pentru a impresiona fetele ori pentru a fi iubiți de acestea. Obsedați de performanță, ei încearcă să fie primii la învățătură, la fotbal ori la baschet. Alții însă sînt obsedați să aibă un corp cît mai frumos"*, ne-a spus *dr. Teodor Stamatin*, șeful Secției de Neuropsihiatrie Infantilă de la Spitalul "Socola". La rîndul lor, adolescentele încep să devină obsedate de cum arată. Vor să aibă ochii mai mari, își doresc nasul mai fin sau să fie înalte și zvelte. Altele sînt obsedate că sînt prea grase sau că au coșuri pe față. *"Am întîlnit un caz al unei adolescente care era tristă și supărată că avea genele prea scurte. Se gîndea mereu ce frumoasă ar fi putut fi dacă genele i-ar fi fost puțin mai mari"*, ne-a spus dr. Teodor Stamatin. Pe de altă parte, mulți tineri sînt obsedați de a cîștiga cît mai mulți bani fără să muncească, dar acest lucru este valabil și pentru adulți. Obsedați că s-ar putea îmbogăți peste noapte, ei apelează la jocurile de noroc, la loto sau la bingo.

Un bărbat a umblat ani de zile cu periuța de dinți în buzunar

■ *obsedat de cariile dentare, acesta se spăla, zilnic, de cinci, șase ori* ■ *medicii psihiatri spun că, în unele cazuri, hipnoza poate reprezenta o soluție* ■

Deși mulți suferă de obsesii, unii apelează la ajutorul medicilor abia cînd acestea devin chinuitoare. *"S-au înregistrat chiar și situații de sinucidere. Tocmai de aceea, în cazurile în care apar elemente patologice, este bine să se consulte un psihiatru"*, ne-a spus *prof. dr. Constantin Romanescu*, medic psihiatru la Clinica de Neuropsihiatrie Infantilă de la Spitalul "Socola". Practic, se apelează la psihoterapie, la terapii de relaxare și de refacere a organismului epuizat. *"În plus, se pot face și tratamente medicamentoase, cu antidepresive și, acolo unde este cazul, chiar hipnoză. În multe situații hipnoza a dat bune rezultate"*, ne-a declarat *prof. dr. Mihai Șelaru*, șeful Pavilionului II Femei de la Spitalul "Socola". În timpul investigațiilor, terapeutul încearcă să afle modul în care a fost afectat pacientul de obsesii, după care caută puncte cheie. În plus, se ține cont și de manifestările somatice declanșate de obsesii. *"Anxietatea somatică determină apariția manifestărilor vegetative cum ar fi tulburările respiratorii, cardiovasculare, digestive și chiar renale. Pot apărea, astfel, senzații de sufocare, persoana afectată avînd senzația că nu mai poate sta în casă sau dacă stă singură în casă i se poate întîmpla ceva. Accelerarea ritmului respirator poate fi însoțită de tahicardie și puls mărit"*, ne-a explicat prof. dr. Mihai Șelaru. Cea mai bună modalitate prin care medicii psihiatri îi determină pe obsesivi să facă față gîndurilor care îi torturează este să-i determine să se obișnuiască cu acestea fără să mai facă diverse lucruri pentru a le preveni. Or, acest lucru se face prin obișnuirea celui în cauză cu lucrurile care îl sperie și conștientizarea faptului că lucrul de care se teme cel mai mult nu se întîmplă cu adevărat. *Cristi T.*, student la Facultatea de Medicină, după ce a picat de mai multe ori un examen, a ajuns să fie obsedat de faptul că nu va mai fi în stare să ia nici un examen, că învață degeaba, deoarece tot nu va putea absolvi facultatea. Prin tratament terapeutic, medicii psihiatri ieșeni au reușit să-i spulbere această obsesie. Cînd obsesivul va încerca să pună în practică recomandările psihiatrului, la început va deveni mai anxios, dar ceva mai tîrziu frica se va diminua mult mai repede decît s-a așteptat. Terapia se realizează de aproximativ 2-3 ori pe săptămînă și nu necesită internare. Cele învățate în timpul ședinței de terapie vor trebui puse în practică și exersate acasă. În cazul tulburărilor obsesiv-compulsive, terapia poate duce la rezultate benefice. *Maria S.*, casnică, mamă a trei copii, a ajuns să piardă mult timp cu spălatul rufelor deoarece ea verifica de multe ori fiecare lucru în parte pentru a vedea dacă nu lipsesc nasturi, dacă nu s-a rupt cumva ceva. După ce termina de făcut verificările, femeia lua iarăși rufele la mînă pentru a fi sigură că nu i-a scăpat nimic. Un alt pacient ajunsese în situația de a apela la periajul dentar de cinci-șase ori pe zi, ani de zile, pentru a nu face carii, purtînd periuța și pasta de dinți cu el, în buzunar. În plus, înainte de a-și peria dinții se spăla de mai multe ori pe mîini pentru a nu aduce microbi în cavitatea bucală. Psihiatrii ieșeni au constatat că multe dintre femeile ieșence sînt obsedate că se vor îmbolnăvi de cancer și tocmai de aceea au o stare permanentă de neliniște, își fac într-una investigații medicale, fiind obsedate că sînt pe cale să facă boala - dacă nu au făcut-o deja. Alți ieșeni au început să fie obsedați că apartamentul sau casa în care locuiesc vor fi sparte de hoți. Patru yale și un lanț montat la ușa de la intrare nu au reușit să-i dea unui inginer din Iași siguranța că hoții nu vor putea pătrunde la el în casă. De cîte ori pleca undeva, era obsedat că în lipsa lui hoții îi vor sparge locuința. Deși verifica de patru-cinci ori dacă a închis toate yalele, acesta se întorcea din drum pentru a le mai verifica încă o dată. Doar ședințele de psihoterapie au reușit să-l salveze de obsesiile sale, încît, în momentul de față, acesta poate lipsi "liniștit" de acasă.

Reîntoarcerea la o viață sexuală normală a devenit o certitudine!

Fiți sinceri cu voi înșivă și răspundeți la o întrebare spinoasă:

Cât de satisfăcuți sunteți de viața voastră sexuală?

Clinicile ON, filiale ale unui concern medical internațional, vă oferă soluția tratării disfuncțiilor sexuale, dar și îmbunătățirea vieții sexuale a fiecăruia dintre voi. Tratamentul este unic în lume, foarte simplu și are rezultate imediate.

Clinicile ON

Concernul ON reprezintă prima instituție medicală din lume specializată în tratarea disfuncțiilor sexuale și a bolilor urologice masculine. Cunoștințele medicale acumulate de specialiștii noștri într-un timp îndelungat, bazate pe studiul a mii de cazuri din întreaga lume, ne permit astăzi să aplicăm tratamente la cele mai înalte standarde, cu rezultate de excepție. În România, Clinicile ON beneficiază de serviciile celor mai buni specialiști, medici urologi experți în tratarea disfuncțiilor sexuale, care folosesc echipament medical specializat, unic în lume.

98% succes garantat

Reușita tratamentelor specifice s-a înregistrat în cazul a 98% din pacienții Clinicilor ON.

Impotența, erecția slabă sau insuficientă și ejacularea precoce pot fi manifestări ale unor factori fiziologici, cum ar fi: tulburări ale circulației sanguine, tulburări ale funcției hepatice, disfuncții hormonale, diabet, leziuni neurologice, boli cardiace, consum excesiv de alcool și tutun.

Sunt însă și disfuncții sexuale datorate factorilor psihologici, în special în rândul pacienților tineri. Se observă că marea problemă a sfârșitului de mileniu este stressul, dar și educația sexuală precară, anxietatea, relațiile instabile și tensionate, supărările, pierderile materiale, divorțurile sau decesul partenerei pot provoca apariția unor disfuncții sexuale majore în rândul bărbaților.

De aceea, în Clinicile ON lucrează psihologi și sexologi care aplică metode psihoterapeutice capabile să crească încrederea de sine a pacienților, având rezultate notabile în tratament.

100% discreție

Tratamentul la Clinicile ON beneficiază de o discreție absolută, fiind respectat cu sfințenie principiul confidențialității actului medical. Camerele de așteptare sunt private, iar pacientul intră în contact doar cu personalul specializat.

Nu contează vârsta!

În privința vieții sexuale, vârsta nu este deloc importantă. Orice bărbat între 18 și 85 de ani care suferă de disfuncții sexuale, dar și cei care vor să-și îmbunătățească performanțele sexuale, să aibă relații sexuale mai bogate și mai plăcute decât le au în prezent, pot apela la specialiștii noștri.

O viață sănătoasă

Nu uitați că relațiile sexuale, pe lângă plăcere, reprezintă garanția unei vieți sănătoase. Orgasmul induce echilibrarea hormonală, o mai bună circulație sanguină, o destindere totală a energiilor și un adevărat medicament antistress. O viață sexuală bogată și împlinită este cheia echilibrului, a optimismului și a fericirii. Îngrijiți-vă de ea!

Nu ezitați să ne contactați !

București: 01/311.19.29
Timișoara: 056/13.48.88
Baia Mare: 062/43.33.03
Iași: 032/11.30.22

PORTRETUL UNUI SPECIALIST

Prof.dr. Nicolai Ianovici, șeful disciplinei de Neurochirurgie

"Monitorul Medical" va găzdui, în permanență, un dialog cu cei mai reprezentativi specialiști din lumea medicală ieșeană. Numai că discuțiile nu vor fi purtate pe marginea unor boli sau a unor evenimente petrecute în sistemul sanitar. Rubrica de față își propune să pună în evidență mult mai mult decît acest lucru, ea dorește să reproducă un crîmpei din frămîntările unui medic, din neliniștile, chiar neîmplinirile sale.

- Cîte ore petreceți în sala de operații?

- Operez aproape în fiecare zi cel puțin cîte trei, patru pacienți, iar vara chiar și zece. De regulă, programul operator începe la 9 și durează aproximativ pînă la ora 13. Consider că cele mai grele intervenții chirurgicale sînt anevrismele intracraniene (dilatări ale vaselor de sînge de pe creier care prezintă un risc vital), tumorile craniene sîngerînde (meningeoamele) și fracturile de coloană cervicală.

- Cum v-ați decis asupra specialității?

- De fapt, fostul meu profesor Nicolae Oblu m-a determinat să aleg neurochirurgia. Cînd eram în anul II de facultate m-am înscris la cercul de neurochirurgie și am avut numeroase lucrări științifice. În anul 1970, cînd aveam 27 de ani, am devenit cel mai tînăr doctorand din țară.

- În timpul facultății ați avut vreun eveniment mai hazliu?

- Și acum îmi vine să zîmbesc cînd îmi aduc aminte o întîmplare din studenție. La Histologie aveam un profesor care era chel. La un examen cu grupa noastră, uneia dintre colege i-a picat la oral subiectul "fanerele". Studenta respectivă i-a spus că tema se referă la unghii și copite și, la un moment dat, nu și-a mai adus aminte ce mai conținea tema subiectului. Pentru a o scoate din impas, profesorul a pus mîna pe chelie și i-a spus: "ce-mi lipsește mie", la care colega mea i-a răspuns "coarnele", după care a continuat să spună despre acestea. De fapt, intenția profesorului a fost de a o face să-și aducă aminte despre păr, cu toate că și coarnele erau incluse în subiect.

- Ce ați dori să mai realizați?

- Aș vrea să fac și eu ceva pentru îmbunătățirea vieții în spital. Am constatat că cel mai bine este să intri în politică, dar deocamdată nu știu unde. Am discutat cu multe persoane, dar nici una nu mi-a propus să intru în partidul din care făceau parte.

- Ce vă impresionează cel mai mult?

- În general mă impresionează copiii suferinzi. Uneori cînd îi văd la ușa cabinetului prefer să se ducă la un alt medic.

- Cum a fost la prima intervenție chirurgicală?

- Prima intervenție chirurgicală pe care am făcut-o a fost în cazul unui bărbat care se răsturnase cu tractorul. Suferise o contuzie cerebrală gravă și foarte multe plăgi cranio-cerebrale. După ce am terminat de cusut cele 23 de plăgi de la cap, am constatat că pacientul deja murise.

- Spuneți-mi un caz de la începutul carierei, care v-a marcat.

- Cînd eram la Clinica Reanimare a Spitalului "Socola", m-a sunat șeful clinicii și m-a întrebat care mai era evoluția pacientului Lazăr. I-am răspuns că era bine, la care profesorul m-a întrebat mirat dacă sînt sigur. Cu aceeași siguranță l-am convins că pacientul Lazăr era bine, însă abia după ce am închis telefonul mi-am dat seama că se referea la un alt bolnav care era în stare de comă. Am alergat imediat la reanimare și am constatat că bolnavul tocmai murise. Am început să-l zgîlțîi disperat, rugîndu-mă de el să se trezească, să-și revină și să umble, pentru că profesorul știa că este bine.

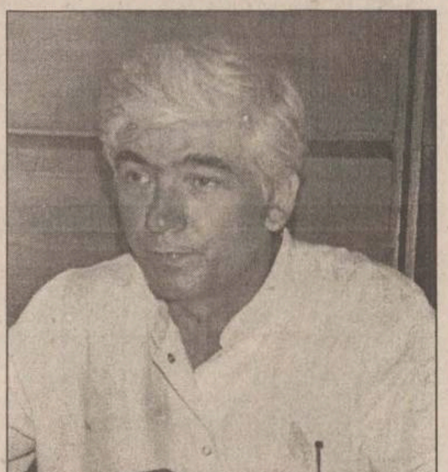

Pagină realizată de Laura HUSARU

Monitorul Financiar

NOUTĂȚILE ECONOMICE

Poșta Română se pregătește de privatizare

Privatizarea Companiei Naționale Poșta Română se va finaliza pînă la 30 iunie 2000, după ce în toamna acestui an va fi selectată, prin licitație internațională, firma care va acorda consultanță financiară, legală și tehnică privind privatizarea, a declarat ieri *Dumitru Moinescu*, președintele Consiliului de Administrație al societății.

Prima fază a procesului de privatizare, auditul financiar realizat de Price-WaterhouseCoopers, se va încheia în luna iunie sau iulie a acestui an. Conducerea Poștei Române va stabili, în perioada următoare, împreună cu PriceWaterhouse-Coopers, o serie de principii care vor alcătui strategia de privatizare a operatorului poștal, a menționat Dumitru Moinescu.

Următoarea etapă în privatizarea societății va începe în toamna acestui an, cînd se va selecta consultantul pentru privatizare. ***"Împreună cu firma de consultanță vom decide asupra modalității de privatizare, care poate să se realizeze fie prin atragerea unui investitor strategic, fie prin ofertă publică. Tot atunci se va lua o decizie în privința mărimii pachetului de acțiuni care va fi scos la vînzare. Se are în vedere ca privatizarea Poștei să se realizeze, pe cît posibil, prin atragerea de capital românesc"***, a precizat președintele societății. Pentru a deveni mai atractivă pentru investitori, Poșta a realizat un plan de afaceri care prevede creșterea ciferi de afaceri în termeni reali cu cîte 7% pe an, și asocierea cu firme străine, pentru creșterea calității serviciilor.

Conducerea Poștei preconizează, pentru 1999, o cifră de afaceri de 1.820 miliarde lei, față de 1.408 miliarde lei în 1998. Numărul angajaților societății se ridică la 35.100.

25 martie, ziua afacerilor cu pește

Vînzătorii de la magazinele de pește se așteaptă să dea o mică lovitură de Bunavestire, cînd creștinii ortodocși au dezlegare la pește. ***"Așteptăm o mare cantitate de pește în următoarele zile"***, ne-a declarat una dintre vînzătoarele din Hala Centrală. Și pe geamul unei pescării din piața Halei se anunța că se va primi pește. În cursul zilei de ieri atît la Hală cît și la magazinul specializat "Acvares" din Bucșinescu se putea găsi pește la prețuri accesibile: fitofag viu la 12.000-13.000 lei pe kilogram, novac viu 15.000 de lei, caras la 15.000 de lei/kg și crap viu la 30.000 de lei pe kilogram. Ieșenii au început de ieri să-și cumpere pește pentru 25 martie, preferat fiind cel mai ieftin sortiment. În timp ce pentru pește fitofag s-a stat la coadă, la magazinul unde se vindea crap nu se aflau decît doi oameni. **(Radu CURPĂN)**

Ministerul Agriculturii vrea taxe mărite la importul de carne din Ungaria

Ministrul Agriculturii și Alimentației, *Ioan Mureșan*, a declarat că va propune majorarea taxelor vamale la importul de carne de pasăre și de porc din Ungaria, în cel mult două luni, din cauza influențelor negative asupra producătorilor interni de carne generate de importurile mari. Ministrul Agriculturii a mai spus că taxele vamale la importul de făină din Ungaria nu vor fi supuse unui nou proces de majorare în acest an pentru că influența respectivelor importuri asupra producției interne este scăzută, de numai 3%. Taxele vamale pentru grîul importat din Ungaria s-au majorat anul trecut, în baza articolului 14 din CEFTA, care prevede invocarea clauzei de salvgardare în cazul în care interesele producătorilor sînt afectate de importuri.

Curs calculat de BNR, 23.03.1999

14.689 lei/dolar

8.187 lei/marca

Benzina, gazul și electricitatea rămîn la prețul vechi

■ *afirmă ministrul Industriei și Comerțului* ■ *regiile nu au înaintat cereri de schimbare a tarifelor* ■

CONEL, Romgaz și Petrom nu au avansat solicitări de schimbare a prețurilor și, în funcție de evoluția cursului de schimb al monedei naționale, s-ar putea ca respectivele companii să renunțe la o creștere a prețurilor, care ar duce de fapt la scăderea încasărilor.

Actuala devalorizare a leului poate fi suportată de CONEL, Romgaz și Petrom, dar situația nu poate fi prelungită foarte mult timp, a declarat ***Radu Berceanu***, ministrul Industriei și Comerțului. ***"Dacă ascensiunea cursului va fi stopată și vom intra pe un palier, ne vom putea adapta și este posibil să nu apară modificări ale prețurilor, în situația în care nu vor apărea modificări ale taxelor și prelevărilor la buget"***, a precizat Berceanu.

Ministrul spune că este mai important pentru cele trei companii să-și vîndă produsele, păstrînd actualele prețuri, pentru că altfel s-ar confrunta cu scăderi ale încasărilor.

"Dacă evoluția crescătoare a cursului va continua, vom verifica calculele și situațiile posibile și apoi vom lua o decizie și ne vom consulta cu Oficiul Concurenței", a încheiat Berceanu.

Săptămîna trecută, moneda națională a pierdut aproape 10%, pe o piață valutară extrem de fluctuantă și de nesigură, dar în ultimele două zile cursul leu-dolar tinde să se stabilizeze.

Ministrul Radu Berceanu a încercat ieri să alunge speculațiile apărute în presă despre scumpirea benzinei și a gazului

BNR a scos cîțiva dolari la bătaie

■ *ieri, moneda națională s-a mai apreciat cu 149 de puncte* ■ *"BNR a considerat că acum este momentul să intervină și nu săptămîna trecută, cînd piața era prea fierbinte și ar fi cheltuit inutil valută", a explicat Adrian Vasilescu* ■

Cursul de schimb a avut o evoluție stabilă ieri, pe o tendință de scădere mai evidentă și pe o piață valutară interbancară unde BNR a intervenit pentru prima dată în ultima perioadă și a vîndut valută, în încercarea de a echilibra piața, determinînd băncile să-și reducă marja dintre cotațiile de cumpărare și vînzare. La BNR, cursul s-a stabilit la 14.689 lei/dolar, în scădere de la 14.838 lei/dolar - luni. Dealerii se așteaptă, în continuare, la o menținere a stabilității cursului în intervalul 14.800-15.200 lei/dolar. Pe piața caselor de schimb, cursul se situa între 14.000/14.800 lei/dolar la cumpărare și 15.000/15.700 lei/dolar la vînzare.

"Intervenția BNR, care a fost în volum redus, nu a avut în vedere susținerea cursului, ci normalizarea pieței și în mod special stabilizarea și reducerea ecartului dintre cursurile de cumpărare și vînzare practicate de bănci", a afirmat ***Adrian Vasilescu***, directorul Direcției Comunicare a BNR. El a menționat că nivelul cursului leu/dolar nu este o țintă directă pentru BNR, acesta fiind stabilit de piață, în timp ce scopul intervenției este activizarea pieței. ***"Interesul Băncii Centrale este ca în piață să se înregistreze cursuri reale, adică la aceste cursuri să se facă tranzacții, nu cum a fost săptămîna trecută, cînd a fost o piață a cotațiilor și nu a tranzacțiilor, adică băncile au urcat continuu cursurile, dar nu au făcut tranzacții"***, a spus oficialul BNR. Intervenția de marți a fost prima realizată de BNR direct pe piața valutară, banca centrală abținîndu-se să intervină săptămîna trecută, atunci cînd moneda națională a înregistrat o scădere accentuată, de aproape 10%, iar operatorii pieței valutare au intrat în panică și au solicitat susținerea de către BNR a cursului leu/dolar. "BNR a considerat că acum este momentul să in*tervină și nu săptămîna trecută, cînd piața era prea fierbinte și ar fi cheltuit inutil valută, ca să coboare doar niște cifre"*, a menționat Vasilescu. El a adăugat că era evident că aceia care au dus cursul la 18.000-20.000 lei/dolar nu puteau să-l țină la acest nivel, neavînd în spate o cerere substanțială de valută. ***"De ce să intervină BNR într-o situație care se redresa singură?"***, a mai adăugat Vasilescu.

Renault ar putea da mai mulți bani pentru Dacia

■ *surse guvernamentale afirmă că francezii ar putea oferi chiar dublul sumei promise inițial, adică circa 60 milioane dolari*

Negocierile dintre autoritățile române și reprezentanții companiei Renault privind preluarea pachetului majoritar de acțiuni al societății Automobile Dacia s-ar putea finaliza în mai puțin de o săptămînă, a declarat la Palatul Victoria, președintele FPS, ***Radu Sîrbu.***

"Negocierile cu Renault merg bine. Francezii au mai cedat", a spus Sîrbu, fără a oferi amănunte.

Contractul de privatizare a societății Automobile Dacia trebuie să se încheie pînă la 13 aprilie, dată la care expiră oferta financiară depusă de partea franceză.

Negocierile în jurul ofertei financiare formulate de partea franceză, care au început la mijlocul săptămînii trecute, reprezintă etapa premergătoare semnării contractului de privatizare.

Echipa română de negociere care se ocupă de finalizarea acéstui contract este alcătuită din reprezentanți ai FPS, ai Ministerului Finanțelor, ai Ministerului Industriei și Comerțului și ai Agenției Române pentru Dezvoltare (ARD).

Președintele ARD, ***Sorin Fodoreanu,*** a declarat, recent, că Renault este dipusă să mărească suma pe care o va plăti pentru preluarea pachetului de acțiuni și pentru efectuarea unor investiții. Astfel, Renault ar putea investi, într-o primă fază, 110 milioane dolari, față de 80 milioane dolari cît se anunțase anterior, iar în următorii cinci ani, alte 250 milioane dolari.

Surse guvernamentale au afirmat că suma pe care partea română ar putea să o încaseze în urma vînzării pachetului de acțiuni va fi mai mare decît suma vehiculată pînă acum, de 30 milioane dolari, putînd ajunge la circa 60 milioane dolari.

Președintele FPS, Radu Sîrbu, este mulțumit de cum merg negocierile cu francezii

Credite în valută cu dobîndă de 6% pentru IMM-uri

■ *perioada de rambursare este de cel mult 7 ani, iar suma maximă împrumutată, 300.000 dolari*

Întreprinderile mici și mijlocii (IMM) vor putea apela din luna aprilie la credite acordate din fonduri PHARE și resurse ale Băncii Românești. Valoarea acestor credite este între 20.000 și 300.000 dolari americani, dobînda fiind de 6%/an. Perioada maximă de creditare este de maxim șapte ani, din care un an reprezintă perioada de grație. Solicitantul creditului trebuie să aibă resurse proprii de minim 15% din valoarea investiției pe care intenționează să o realizeze. Restul de 85% din investiție este acoperit într-un procent de 40% din surse ale Băncii Românești, iar 60% de la PHARE. Firmele trebuie să garanteze cu bunuri imobiliare și să gajeze utilajele achiziționate. ***"Există și posibilitatea de garantare prin intermediul Fondului Român de Garantare, căruia firma îi plătește un comision. Acest gen de garanție se acceptă însă numai pentru partea din creditul PHARE"***, ne-a precizat ***Dumitru Chișcă,*** director al sucursalei Băncii Românești Iași. Investițiile realizate trebuie să fie corporale, pentru dezvoltarea și modernizarea IMM-urilor. Astfel, se pot face investiții în utilaje (noi sau second-hand), achiziționate din țările membre ale Uniunii Europene și din Polonia, Ungaria sau România. Se pot cumpăra, construi, extinde sau renova uzine productive și facilități conexe. Creditul se poate folosi și pentru materii prime, produse semi-fabricate și alte materiale. La astfel de credite pot aspira și firmele nou înființate. Planul de afaceri întocmit de acestea trebuie să prezinte previziuni și surse relevante de fonduri disponibile, fonduri proprii atrase suplimentar, împrumuturi pe termen mediu și lung ș: alte surse care ar putea fi atrase. **(Laura PĂDURARU)**

Condiții pe care trebuie să le îndeplinească firmele:

■ să fie înregistrată și să aibă sediul și/sau să-și desfășoare activitatea în Iași, Neamț, Botoșani, Suceava sau Vaslui;

■ să aibă maxim 250 angajați, prioritare fiind întreprinderile micro și mici (cu pînă la 100 de angajați), care dețin în proprietate mai mult de 25% din capitalul societății;

■ să nu fie o filială a unei întreprinderi cu mai mult de 250 angajați;

■ să nu aibă datorii anterioare neachitate;

■ să nu aibă activitate principală în agricultură, extracție, energie, comerț (en-gros și en-detail);

■ acționarii proprietari români să dețină cel puțin 51% din capitalul societății.

Criterii financiare obligatorii:

■ a realizat profit net în ultimul an financiar;

■ nu a încălcat obligații contractuale în ultimii doi ani;

■ are achitate toate obligațiile sociale și impozitele pentru ultimii doi ani financiari;

■ ține evidențe contabile întocmite pe formulare tipizate;

■ pentru fiecare an din durata acordului de împrumut, cash-flow-ul net disponibil (profitul net plus amortizarea anuală mai puțin rata principală de plătit în cursul anului pentru împrumuturi) pentru ultimii doi ani, trebuie să fie cel puțin egal cu datoria totală de plătit pentru rambursarea împrumutului.

Finanțiștii amenință cu blocarea încasărilor

Salariații din Direcția de Finanțe Iași s-au săturat să aștepte în zadar majorarea de salariu ce li se cuvine potrivit Legii 154/1998, a salarizării bugetarilor. ***Decebal Traian Remeș,*** ministrul Finanțelor, nu și-a găsit timp să stea de vorbă cu liderii de sindicat finanțiști. Deși întîlnirea pentru negocieri fusese stabilită cu două săptămîni în urmă pentru data de 20 martie, ***"vineri, 19 martie am primit un fax prin care am fost anunțați că ministrul nu poate veni la negocieri deoarece este plecat la o întîlnire oficială în străinătate. Nu sînt însă convins de acest lucru deoarece nu am văzut nici o știre care să anunțe o vizită în străinătate. Am fost reprogramați pentru data de 26 martie. Dacă nu vor fi acceptate revendicările noastre (aplicarea Legii 154), vom trece la măsuri dure, cum ar fi blocarea încasărilor"***, ne-a declarat ***Virgil Tătaru***, lider de sindicat al Direcției de Finanțe Iași. Pe lîngă faptul că această lege a salarizării bugetarilor nu a fost aplicată, sindicaliștii acuză Ministerul Finanțelor că nu au fost invitați la negocieri în momentul dimensionării bugetului pe 1999. ***"În loc să își ceară scuze pentru greșelile pe care le-a făcut, Ministerul ne cere păsuire. Astăzi am trimis la București un protest de nematerializare a revendicărilor noastre și nici a promisiunilor făcute de Decebal Traian Remeș la întîlnirea trecută. În condițiile economice actuale, creșterea de 30% a salariilor este deja insuficientă. Salariații sînt tensionați și îmi este teamă că ar putea protesta prin acțiuni necontrolate"***, ne-a precizat Virgil Tătaru. **(Laura PĂDURARU)**

S-au scumpit biletele de avion pentru cursele interne

■ *un drum de la Iași la București costă 620.000 lei* ■ *de la Iași nu este cursă directă pentru București, ci cu escală în Suceava* ■

Începînd din 22 martie 1999, s-au scumpit biletele de avion pe rutele interne. Astfel, un bilet pe ruta aeriană București- Iași sau București-Suceava are pretul de 620.000 lei. De la București la Cluj Napoca sau la Timișoara eventualii pasageri vor scoate din buzunar 690.000 lei pentru o călătorie. Un bilet de avion de la București la Arad, Baia Mare, Oradea sau Satu Mare costă 715.000 lei. Pe traseele dinspre București spre Caransebeș, Bacău, Constanța, Sibiu, Tîrgu Mureș, Tulcea, biletul de avion costă 480.000 lei, iar de la București la Craiova - 370.000 lei. ***"Începînd din data de 28 martie 1999 se va modifica orarul curselor TAROM odată cu trecerea la ora de vară"***, a precizat ***Ovidiu Harabagiu***, directorul Agenției de Călătorii Aeriene Iași. Datorită circulației aeronavelor în sistem de circuit, București-Iași-Suceava-București, un ieșean face cu avionul o oră și 50 de minute pînă în Capitală. În conformitate cu noul orar, în fiecare zi de luni cursa aeriană RO 707 va decola din București la ora 8.00 a.m. și va ajunge la Iași la 9.00. De aici va pleca către Suceava la 9.20, unde va ateriza la 9.50. De la Suceava avionul pleacă la 10.10 și aterizează la București în jurul orei 11.10. În zilele de miercuri și joi, cursa RO 708 pleacă de la București la ora 14.00, ajunge la Iași la 15.00 și pleacă la 15.20 spre Suceava, unde ajunge la 15.50, iar de acolo către București la 16.10, unde aterizează la 17.10. Vinerea, zborul RO 707 decolează de la București la 10.00, oprește în Iași la 11.00 pentru 20 de minute, ajunge la Suceava la 11.50 și se întoarce spre București la 12.10, unde aterizează la 13.10. **(Ioan MILICĂ)**

Lucrările de amenajare de la aeroportul ieșean trenează de ani de zile

Banca Transilvania

■ Sucursala IAȘI - str. Ghica Vodă 3A tel. 216770, 215011, 214587, fax: 216770, modem 032/216520

acordă **CREDITE** pentru cumpărarea de ACȚIUNI și ACTIVE de la societățile care se privatizează

Beneficiarii creditelor pot fi: persoane juridice; asociațiile salariaților; persoane fizice

Detalii la sediul Sucursalei Iași, program cu publicul luni-vineri 8.00 - 18.00, sîmbătă 9.30 - 12.30

COOPERATIVA DE CREDIT "MINERVA"

acordă împrumuturi pentru persoane fizice în cadrul programului de împrumut pentru populație (P.I.P.) în sistem C.A.R. cu dobînzi de **18%** la valoarea împrumutului pe termen de 1 an de zile.

Valoarea împrumutului este limitată doar de nivelul veniturilor dumneavoastră.

Informații suplimentare la sediul din strada Costache Negri nr. 10 (în spatele Halei Centrale), tel. 143.000.

B.R.D.

■ Sucursala IAȘI - str. A. Panu 1B-2A ■ Agenția A.Panu - bd. Ștefan cel Mare și Sfînt 53 ■ Agenția Independenței - str. Vasile Conta 1 ■ Agenția TG. FRUMOS - str. Cuza Vodă 7 ■ Program de lucru: 8.30-14.00; 15.30-17.00

procente pe an

NR. CRT.	Disponibilități în:	CATEGORII DE CLIENȚI:	PLATA DOBÎNZII SE EFECTUEAZĂ	30 ZILE	60 ZILE	90 ZILE	180 ZILE	270 ZILE	365 ZILE	730 ZILE	1095 ZILE
1.		Persoane fizice	la expirarea termenului	-	-	53	55	57	61	75	90
2.		Persoane fizice	lunar	50	51	52	53	54	55	-	-
3.	Lei	Persoane juridice	la expirarea termenului	50	51	52	53	54	55	-	-
4.	USD	Persoane fizice și juridice	lunar	4.65	-	4.75	5	5.1	5.25	-	-
5.	DEM			3.3	-	3.35	3.5	3.55	3.6	-	-

Pentru toate operațiunile efectuate în contul dvs. de depozit

BRD NU PERCEPE COMISIOANE.

Depozitele constituite de persoane fizice beneficiază de garanția Fondului de garantare a depozitelor în sistemul bancar.

Afaceri fără frontiere:

Catalogul EUROPAGES

EUROPAGES este titlul unui catalog european unic, tradus în **6** limbi, editat în **1 200 000** de exemplare și distribuit în **30** de țări europene. Cu o rată de consultare excepțională, EUROPAGES este editat sub formă de catalog, pe CD-ROM și pe Internet. În EUROPAGES puteți găsi cei mai buni funizori, cele mai avantajoase oferte și cei mai serioși parteneri. Aveți acces la clienți altfel inaccesibili, sunteți alături de cei mai buni furnizori europeni și aveți șansa cuceririi unor noi piețe în Europa.

Înscrierile în catalogul EUROPAGES 2000 se fac până la 31 mai 1999 prin:

necomm Tel.:032-211525 Fax:032-270415 E-mail: sales@necomm.ro

Cumpără mai bine, vinde mai mult!

CURS VALUTAR

BĂNCI	Dolar SUA C	Dolar SUA V	Marcă g C
BCR (tel.230500)	14700	15700	8079
BRD (tel. 213050)	14300	16500	7936
BANKCOOP (tel. 211246)	14500	15800	8200
BCIȚ (tel. 211740)	14500	15500	8023
Banca București (tel. 212009)	14500	16500	8200
Banca Agricolă	14600	20000	8100
Banca Transilvania (tel. 215011)	14700	15500	8200
Casele de schimb valutar	**Dolar SUA C**	**Dolar SUA V**	**Marcă g C**
Olimp (tel. 215524)	15050	15500	8200
ACR (tel. 112345)	15000	15500	8000
Nasty Change (tel. 216383)	15250	15400	8250
TAROM (tel. 115309)	15200	15800	8300
International Exchange Hygeco (tel.112035)	14800	15600	7900
International Exchange Conel (tel.165000)	15200	15500	8000

Monitorul Editoriale

POLITICĂ INTERNĂ

Tertipuri de infractor

Vadim Tudor a încercat din răsputeri să își mențină imunitatea. A folosit chiar și o tactică utilizată îndeobște de deținuți: cazul de boală. Astfel că a aruncat în lupta pentru imunitate un presupus diabet, apărut, chipurile, din cauza stresului. Dacă ar fi de urmat întreg raționamentul lui Vadim, senatorilor ar fi trebuit să li se umezească ochii de emoție și chiar să le curgă, discret, o lacrimă de compasiune: în lupta sa cu toată lumea, un coleg a fost răpus de boală. Apoi, să decidă, cu inima îndurerată de suferința lui Vadim, că renunță, măcar pentru o vreme, la ridicarea imunității bolnavului; sau, de ce nu, chiar să voteze împotrivă. Și poate că, în timp ce ar fi ridicat mîna pentru a-l apăra de justiție, ar mai fi fost străbătuți de încă un gînd: cum să-l lase pe Vadim să se tîrască în tribunale, alături de "hadicapații" care l-au dat în judecată, după cum singur spune suferindul?

Șmecheria lui Vadim, jenantă, dacă nu idioată, aparține, pe lîngă "strategiei" luptei de celulă, deopotrivă registrului școlăresc și conștiinței vinovate. Primului, pentru că seamănă izbitor de bine cu implorarea elevului de a fi păsuit de ascultare, pe motiv de boală grea. Iar conștiința vinovată este cea care îl silește să încerce orice pentru a scăpa de procese, pentru că singur își dă verdictul de vinovat.

Adevăratul Vadim nu este cel umflat de imunitate și de sine. În fapt, performanța indirectă a senatorului PRM, de ieri, poate fi o dovadă că întreaga sa prestație de senator și jurnalist a fost hrănită doar de imunitate și că, în fapt, imunitatea nu a avut pe cine apăra. Spectacolul Vadim Tudor arată ce minuni poate face imunitatea și demonstrează, încă o dată, dar definitiv, că omul care visa în public că îl trimite la Jilava pe președintele statului nu este un justițiar, ci doar un guraliv nimerit în politică, guraliv care joacă după reguli de poker, încercînd un bluf.

Între Vadim cu imunitate și cel în pragul dezimunizării e diferența dintre politician și măscărici. Iar aceasta te poate trimite la gîndul că, din păcate, un măscărici poate ajunge politician doar dacă achiziționează imunitate parlamentară.

În agonia imunității lui Vadim, transpare limpede lipsa de demnitate a unui om învățat cu eternitatea puterii de parlamentar, dar și faptul că nu doar omul Vadim este singurul vinovat de scandalul pe care l-a provocat în jurul său. Vinovată de efectul Vadim este înalta societate politică, Parlamentul, care și-a definit un cîmp în care este atotputernică, în care chiar justiția este funcție de opiniile unor funcționari trimiși pentru a reprezenta grupuri abstracte de alegători. Atît timp cît acest spațiu politic va fi apărat de o imunitate exhaustivă, așa cum este ea acum, un caz similar cu cel inaugurat și dezvoltat de senatorul PRM va fi posibil oricînd. Diferențele semnificative vor fi, probabil, în calitate, pentru că decizia de ieri a Senatului a închis dimensiunea scandalului de tip Corneliu Vadim Tudor. Dar nu l-ea închis pe toate. **(Sergiu UNGUREANU)**

INTERNAȚIONAL

Kosovo-i soră-mea, bă!

Cel puțin teoretic, la ora la care dumneavoastră citiți aceste rînduri, este posibil ca trupele NATO să fi declanșat deja atacurile împotriva obiectivelor militare iugoslave. S-a făcut deja precizarea că, din momentul în care negociatorul american Richard Holbrooke constată eșecul definitiv al negocierilor și îi comunică lui Javier Solana acest lucru, atunci, tot teoretic, în patru ore (dacă nu se ține cont de eventualele probleme meteorologice) poate fi declanșat atacul trupelor aliate. Problema este că la ora la care a fost scris acest editorial nu se știa dacă s-a luat sau nu această decizie. Singurul lucru cert era că întîlnirea de ieri dintre Holbrooke și Miloșevic s-a terminat, conform CNN, în coadă de pește, nefiind clar dacă a existat vreun progres real al negocierilor și dacă acestea vor continua, negociatorul american anunțîndu-și, de altfel, plecarea din capitala iugoslavă.

Oricare ar fi însă situația în momentul în care acest text ajunge sub ochii dumneavoastră, există cîteva lucruri care trebuie precizate. În primul rînd, este vorba de situația imposibilă în care s-ar pune Statele Unite atacînd, într-un moment în care trebuie să înceapă la Washington vizita premierului rus, Evgheni Primakov. Inclusiv în drumul spre SUA, acesta a ținut să reafirme categorica opoziție a Rusiei față de o rezolvare în forță a situației. Și în joc ar mai fi și eforturile care se fac pentru ca Duma rusească să ratifice, în fine, acordul de dezarmare nucleară Start II, care este practic blocat din 1993. Cam prost ales momentul să te joci cu focul în butoiul de pulbere al Balcanilor.

Cu atît mai mult ar trebui să mire modul în care țările membre ale NATO, în frunte cu SUA, Marea Britanie, Franța și Italia, țin cu tot dinadinsul să recurgă la forță. E drept, nimeni nu poate contesta genocidul la care este supusă populația albaneză din Kosovo, dar de un tratament asemănător se bucură și kurzii, și nimeni nu dă cu bombe peste capul turcilor, ba chiar dimpotrivă. De ce unii ar fi luptători pentru eliberare, iar ceilalți simpli teroriști, n-a stat nimeni să analizeze în cancelariile occidentale. Dar, mă rog, să zicem că NATO s-a autosesizat în legătură cu atrocitățile care se petrec în provincia iugoslavă și, mai ales că repetatele runde de negocieri n-au dus la nici un rezultat, s-a hotărît să intervină. Și să mai zicem chiar că, abstracție făcînd de cele scrise mai sus, ar fi un lucru lăudabil.

În acest moment însă apare principala problemă: pe ce bază se intenționează declanșarea acestui atac? Consiliul de Securitate al ONU nu a autorizat așa ceva (nici n-avea cum), iar nici un membru NATO nu a fost atacat, astfel încît țările membre să-i sară în ajutor. Și-atunci în ce calitate intervin trupele organizației nord-atlantice în Kosovo? Nici măcar dacă SUA sau Marea Britanie ar declara război Iugoslaviei, statutul organizației nu ar autoriza forțele aliate să intervină (chit că, în acest caz, măcar ar exista o oarecare bază juridică, ar fi un război care se desfășoară după anumite reguli etc. etc.). Așa că măreața intervenție în Kosovo seamănă al naibii de bine cu o bumbăceală golănească la colț de stradă, pe principiul "care-i mai tare". Și unde mai pui că precedentul creat ar da, nu-i așa, dreptul NATO să intervină unde poftește, dacă dorința ei este să constate că acolo se petrece un genocid, o deportare forțată sau că populația este chinuită de teroriști sau de hoții de găini. Dacă atacul asupra Iugoslaviei va avea totuși loc, nu ne va mai rămîne decît să înregistrăm decesul oficial al ONU și uzurparea de către alianța nord-atlantică a funcției de jandarm universal. ONU a murit, trăiască NATO!

Un singur lucru vine să lumineze acest peisaj sumbru. De o groază de timp, SUA și Marea Britanie bombardează la greu Irakul și tot nu se întîmplă nimic. Poate pe asta se bazează și iugoslavii cînd refuză să se lase călcați în picioare. Să ne ferească Dumnezeu însă ca nu cumva puterile occidentale să țină cu tot dinadinsul la acest atac taman pentru refacerea imaginii șifonate în fața lui Saddam. Te pui cu noua ordine europeană și mondială? **(Marius CRISTIAN)**

MANUALUL BUNULUI ROMÂN

Poporul din cartierul Primăverii

Florea IONCIOAIA
cercetător la Institutul de Istorie "A.D. Xenopol"

Zilele trecute, un ziar din București a publicat o scrisoare a unui grup de "24 de intelectuali" adresată liderilor politici ai României. Lista semnăturilor începea cu Dina Cocea, actriță favorită a regimului Dej, și se încheia cu obsedantul Răzvan Theodorescu, cunoscut pentru rolul său în manipularea mediatică de la începutul anilor '90. Ea conține nume cunoscute ale vieții artistice bucureștene, în general, de mîna a doua; mai toți s-au bucurat de un statut privilegiat sub regimul comunist și aproape toți sînt simpatizanți sau membri marcanți ai PDSR.

În scrisoare se critică mai întîi intenția actualei puteri de a modifica legea caselor naționalizate, ca și "nepermisa libertate acordată instanțelor de judecată" în această chestiune: o cale "haotică și arbitrară", care poate amenința grav "fragila democrație din România". Semnatarii scrisorii fac un apel de a nu se înlocui în problema caselor naționalizate o injustiție printr-o altă injustiție. Pe scurt, ei cer să nu li se ia casele în care stau, întrucît n-au nici o vină pentru această situație, dimpotrivă, la rîndul lor au fost ei înșiși victime ale comunismului, timp de patruzeci de ani. În plus, au plătit din sudoarea fruntii lor apartamentele cu care foștii naționalizați s-au împroprietărit în 1990. Toate acestea se revendică în numele justiției dar și al păcii sociale.

Argumentele din scrisoare suferă de un viciu fundamental: n-au nici o legătură cu principiile unui stat de drept. Sofismul potrivit căruia nu se poate înlocui o injustiție prin alta sugerează că o injustiție odată făcută nu mai poate fi reparată, ba chiar este mai bine a o prelungi la nesfîrșit, iar apoi că justiția înseamnă ca dl. Răzvan Theodorescu, care se declară din toți bojocii și pe toate canalele un om de stînga, să stea ca tot poporul, într-o vilă cu opt camere în cartierul Primăverii. Vedem astfel la ce se reduce o sensibilitate de stînga: reacții viscerale împotriva ideii de proprietate și în favoarea arbitrariului. Dacă PNȚCD le-ar promite că-i lasă în vilele lor, acești oameni ar fi, probabil, cu toții de dreapta.

Pe lîngă toate acestea, uităm un lucru important: mai toți cei "24 de intelectuali" au primit vilele în care stau astăzi ca urmare a sprijinului pe care l-au acordat regimului comunist. În locul unui sentiment de jenă sau de culpă, acești oameni sînt în plină ofensivă pentru a-și prezerva privilegiile. Care o fi fost justiția care i-a împroprietărit cu o casă pe care n-au dobîndit-o prin mijloace oneste? De ce ar trebui dna Dina Cocea să-și depene amintirile din vremurile sale bune într-o casă care nu-i aparține? Este aceasta o formă de justiție ca proprietarul de drept să nu poată sta în casa pe care a construit-o? Fără sentimentul culpei nu poate exista sentiment al justiției.

În rest, găsim în această scrisoare, pe lîngă multă lipsă de logică și de cunoștințe juridice elementare (cum adică s-a dat "o nepermisă libertate instanțelor de judecată"?), o probă de cinism cu totul revoltătoare. Acești oameni vorbesc de pacea socială, ca și cum aceasta ar depinde de cine posedă vilele din cartierul Primăverii. Ei au sentimentul că reprezintă poporul, adică ar fi un fel de mandarini trimiși de Dumnezeu pentru a călăuzi mulțimea. Domnul Iliescu însuși a dat un minunat exemplu achiziționîndu-și locuința de protocol printr-un subterfugiu juridic la limita legalității, dar foarte departe de bunul simț. Cel care se declară atît de preocupat de situația românilor sărmani a preferat să stea cît mai boierește și cît mai departe de poporul sărman în numele căruia mănîncă o pîine în politică.

Semnificativ este că scrisoarea respectivă vine după nuanțarea poziției PDSR în problema caselor naționalizate, petrecută la ultima ședință a conducerii PDSR, cu o săptămînă mai înainte. Ziarele de stînga au văzut aici o democratizare a poziției PDSR, un adevărat moment istoric, în marșul către putere al partidului păstorit de dl Iliescu. În fapt, schimbarea este retorică: restituirea proprietăților confiscate de comuniști ar urma să se facă în anumite condiții. În realitate, unui principiu nu i se pot pune condiții. Nici libertatea, nici proprietatea, la fel ca și dreptul la viață, nu se condiționează. Acestea sînt drepturi naturale inalienabile ale oricărui individ. Nimeni nu ne poate confisca ceea ce deținem în condiții legale. Dar și așa, vedem acum că baza intelectuală a PDSR se opune chiar și acestor mici piruete propagandistice ale conducerii partidului. Probabil, semnalul celor "24 de intelectuali" este adresat mai ales PDSR, decît puterii.

Scrisoarea vine într-un moment foarte semnificativ: prăbușirea leului și atingerea de către bursa de pe Wall Street a fabuloasei valori de 10.000 de puncte a indicelui Dow Jones. Acest din urmă eveniment atestă performanțele economiei americane, în plină recesiune mondială și după criza braziliană. Întîmplător, economia americană s-a structurat în jurul principiului proprietății sacre și inviolabile. Neîncrederea în leu și supraîncrederea în valorile mobiliare americane sînt ecoul acestei diferențe de perspectivă. Nimeni nu investește într-o țară în care proprietatea se obține prin furt legalizat, iar cei care luptă pentru proprietate trec drept "talibani", "extremiști de dreapta" sau extratereștri ciudați. ■

POLIGON

Pe muchie de cuțit

Dorin SPINEANU
scriitor

La ora la care scriu aceste rînduri nu știu dacă surîzătorul Solana a dat ordinul de atac asupra Iugoslaviei. Încerc să îmi închipui cît de cît starea de spirit creată de iminența nenorocirii pe cale de a se întîmpla în țara vecină (și cu adevărat prietenă!) și îmi este groază de consecințe.

Deja, sîrbii au avertizat Bulgaria, Ungaria, Macedonia și România că le vor considera drept inamice dacă vor pune la dispoziția NATO teritoriul propriu pentru eventuale atacuri asupra dispozitivelor antiaeriene ale armatei iugoslave.

Este cît se poate de clar că sîrbii se vor ține de cuvînt și că vor trebui zeci de ani pentru ca între țara noastră și vecinii de peste Dunăre să se reinstaureze aceleași vechi relații.

Sînt convins că, mai ales acum, era nevoie de o politică extrem de precaută, pe muchie de cuțit, care să nu supere nici una, nici alta dintre părți.

Culmea, avem nevoie și de umbrela aliaților occidentali, și de o bună vecinătate cu sîrbii!!!

Pînă una-alta, am fost deseori în istoria recentă puși în situația de a opta cu "sula în coaste", dar, spre deosebire de situația de astăzi, opțiunile au fost *măcar* corecte.

Marea nenorocire este însă faptul că pe o situație de criză se încearcă preluarea de capital politic, ceea ce poate fi tradus printr-o sintagmă uzată, dar cît se poate de binevenită în astfel de conjuncturi: "Țara arde, iar babele din partide se piaptănă!"

Culmea, în aceste vremuri de criză, partidele politice își permit să aibă poziții divergente *doar* pentru a-și crea simpatii în rîndul electoratului!!!

Pentru mine, cel puțin, este un spectacol dezgustător, prost regizat, cu o scenografie de austeritate, dar cu personaje cît se poate de reale.

A, nimeni nu neagă (pentru că ar fi o dovadă de imbecilitate) tragedia albanezilor obligați să migreze de fiecare dată cînd sîrbii răspund cu foc la tentativele de dezlipire ale regiunii Kosovo. Am văzut cu toții imagini cutremurătoare cu case în flăcări, cu populații plecate, realmente, în bejenie, însă nu se poate accepta, sub acoperirea unui pretext umanitar, ca soldatul român să intre în conflict cu soldatul sîrb.

Sîntem din nou (sau am fost puși?) între ciocan și nicovală. Și, ca de fiecare dată, vom pierde pe mîna altora, inși cărora nu le pasă dacă pisica moartă va fi aruncată, la disperare, în ograda noastră.

Mortal, dar adevărat! ■

CU OCHII PE HARTĂ

Ikebana economică

Tiberiu BRĂILEAN
lector univ.dr. la Universitatea "Al.I. Cuza" Iași

Japonia are nevoie de o nouă eră *Meiji* pentru a reveni în prim-planul scenei internaționale. Această țară plină de simboluri, cu o cultură extrem de sofisticată, ce îmbină într-o manieră originală elemente de arhaism și modernitate, are acum nevoie de o reformă radicală, de întoarcerea unei întregi pagini de istorie.

Cine ar fi crezut că țara cu cel mai ridicat nivel al economisirii (aproximativ 5.000 mld $) poate ajunge într-o criză de proporțiile celei actuale? Criza îmbracă multiple aspecte: o societate ce-și pierde reperele, o scădere accentuată a încrederii în modelele și structurile tradiționale, un sistem financiar în descompunere, un sector bancar amenințat cu blocajul, o alocare nerațională a resurselor, febra speculativă, dezastre ecologice, supraproducție și subconsum, exces de economisire și insuficiență a investițiilor, devaluări competitive, deflație, datorie internă de 127% din PIB, șomaj în creșterea rapidă etc. Metode care, pînă nu demult, făceau fală economiei nipone, conducînd la sporuri incredibile de productivitate, la ritmuri de creștere nemaiîntîlnite, sînt astăzi considerate caduce. Lipsa de transparență a conturilor ascunde creanțe îndoielnice (estimate la 1.000 mld $) și active lipsite de valoare în societăți *parkings*. Opacitatea relațiilor dintre instituții, dintre acestea și întreprinderi camuflează pierderi și descurajează performanța. Scandalurile de corupție se țin lanț, îndoielile populației se înmulțesc, inegalitățile se accentuează, rata sinuciderilor o depășește deja pe cea din '45-'47 ș.a.m.d.

Japonia este în pană. Se confruntă cu prima criză majoră de după al doilea război mondial, după decenii de euforie aproape irațională, susținută masiv prin credite scăpate de sub control. Se poate spune că maladia japoneză a fost principalul declanșator al crizei asiatice, via Hong-Kong, Bangkok, Singapore... Abia apoi lumea a început să deschidă ochii mari către Japonia. Asta nu înseamnă, însă, că Statele Unite, de pildă - principalul partener comercial - nu a continuat să-și finanțeze economia cu banii altora, datorită unui dolar supraevaluat. Dobînda pentru titlurile de stat se situează la cca 1,6-1,7% în Japonia și la 5,4-5,5% în SUA, ceea ce aspiră literalmente economiile din arhipelag, lipsind economia japoneză de capitalurile necesare relansării. Se estimează ca aproximativ 1-1,6 mld $ părăsesc țara în fiecare zi. Parteneriatul nu înseamnă lipsa competiției... Însă o asemenea atitudine aduce a lipsă de responsabilitate, în condițiile în care, dată fiind ponderea economică a Japoniei, consecințele crizei se internaționalizează, putînd afecta chiar economia americană.

Guvernul japonez a pus la punct un program sever de asanare economică, concomitent cu sprijinirea de la buget a sectorului bancar, fiind vizate 19 bănci mai importante aflate în derivă. Unele bănci, care nu au prezentat planuri credibile de recapitalizare, au fost chiar nominalizate, cum e Nippon Credit Bank (a treia bancă de credit pe termen lung din Japonia) sau Long-Terme Credit Bank. Măsuri sugerate chiar - deși pare paradoxal - de un ultraliberal ca Jeffrey Sacks ***(El Pais,*** 2 august 1998). Planul primului ministru Keizo Obuchi se rezumă însă la 49 mld $ reduceri fiscale și la 70 mld $ cheltuieli publice suplimentare. E prea puțin și prea tîrziu.

Japonia dispune de capacități de producție mult excedentare, în condițiile în care consumul intern scade. Nu poți miza totul pe cartea exporturilor. Caracteristic pentru mentalitatea niponilor este creșterea neîncetată a ratei economisirii. Actualmente, ea se ridică la 17% din venitul net, față de 12% în 1988, mult superioară ratei investițiilor, în ciuda unui nivel al dobînzii apropiat de 0. Acesta este capitalismul japonez, altădată triumfător, dar clientelar și paternalist. "Miracolul japonez" a devenit un clișeu. Potrivit revistei ***Fortune***, printre cele mai mari 20 întreprinderi din lume, 9 sînt japoneze și numai 6 americane. Dar, dintre primele 20 cele mai profitabile, 12 sînt americane și nici una japoneză.

În aceste condiții, devine iminentă preluarea controlului asupra unor segmente ale industriei japoneze (automobile, electronice ș.a.) de către giganți străini, deja prezenți pe piață. La fel s-ar putea petrece lucrurile cu anumite bănci sau activități bancare. De pildă, Deutsche Bank, devenită cea mai mare bancă din lume după preluarea lui Bankers Trust și Credit Lyonnais Belgique, se pregătește să preia Sakura Bank. Demonstrînd o capacitate remarcabilă de adaptare la noile condiții din economia mondială, gigantul bancar german și-a fixat trei obiective ambițioase: leadershipul în zona Euro, preluarea unei părți importante din piața americană și un rol major în restructurarea sistemului financiar japonez; un alt exemplu poate fi preluarea de către Citygroup a lui Nikko Securities ***(Les Echos***, 14 dec. 1998). "Ar fi naiv să se creadă, cum afirma fostul prim-ministru japonez Ryntaro Hashimoto, că nici un gigant industrial japonez nu poate să dispară. Desigur, ei nu se vor evapora în atmosferă, ci vor putea fi absorbiți de către concurenți mai puternici decît ei, potrivit legii sistemice a acumulării și dezacumulării de capital" (Frédéric Clermont, ***Dérive de la maison Japon,*** în ***Le Monde diplomatique,*** oct. 1998)

Ce rapide sînt transformările! Japonia, care, altădată, dădea impresia că poate cumpăra lumea, începe să fie cumpărată bucată cu bucată. O nouă ikebana economică. O nouă eră Meiji începe pentru ea. Cu samurai moderni și șoguni îmblînziți. Plus rafinatele gheișe, din ce în ce mai atrăgătoare. ■

PULS ❖ PULS ❖ PULS ❖ PULS ❖ PULS ❖ PULS ❖ PULS ❖ PULS

În curînd, niște adrese pentru Psihopatul Spărgător de Cauciucuri

Cică acu' două nopți, un psihopat a spart cauciucurile la vreo treizeci de mașini din cartierul Mircea cel Bătrîn. Deși cel puțin unul dintre păgubași a dat telefon și a relatat la poliție faptele, domnii polițai susțin că la ei nu este înregistrată nici o plîngere. Și, chiar după ce au fost informați de presă, prea mare entuziasm în munca de depistare a făptașului n-au prea dovedit. Asta probabil din cauză că printre victime nu s-a aflat nici un polițai ori cineva care să aibă vreo rudă cu șapcă, trese și bulan. S-ar zice, așadar, că ar trebui să găsim o soluție ca polițaii să fie mai motivați în munca lor. Ne-am gîndit noi ce ne-am gîndit și ne-a venit următoarea idee: ce-ar fi dacă am publica la gazetă numerele de înmatriculare ale mașinilor personale ale unor șefi de la Poliție, precum și locurile unde parchează seara, ca să poată afla aceste informații și Psihopatul Spărgător de Cauciucuri? N-ar fi o idee rea, da' mai așteptăm pînă mîine și, dacă nu se întîmplă nimic, pac!, la gazetă.

Dîrdîială s-a făcut secretos

Cică domnul consilier al perfectului, un anume Dîrdîială, a început să se molipsească de obiceiurile proaste ale șefului său, în sensul că a refuzat să-i dea niște informații unui reporter de la noi de la gazetă. Și nu era vorba de cine știe ce secrete, Doamne ferește!, ci pur și simplu de niște lucruri pe care contribuabilul are tot dreptul să le cunoască. Să înțelegem că, deși nu-i de multă vreme pe la perfectură, are și el deja lucruri de ascuns? Păi, e bine? Păi, nu e bine, pam-pam!

Dacă și de ce România este altfel decît Bulgaria

Trei sînt domeniile relevante pentru o paralelă între situația prezentă a României și circumstanțele care au dus Bulgaria spre criza din anii 1996-1997: piața financiar-valutară, situația din industrie și respectiv spectrul doctrinar-economic care caracterizează clasa politică, fie ea la putere, fie în opoziție.

Finanțele

În domeniul bancar avem avantajul net și de necontestat al unei echipe profesioniste la conducerea Băncii Naționale a României, de necomparat cu cea bulgară a lui ***Lyubomir Filipov.*** Chiar dacă previziunile făcute de BNR la începutul anului privind inflația și deprecierea monedei naționale au fost depășite încă din luna martie, trebuie ținut cont de amînarea negocierilor cu FMI, din motive independente de BNR, amînare care a întîrziat și tratativele cu Banca Mondială și BERD, amînînd intrarea în țară a unei sume apropiate de un miliard de dolari. Echipa BNR a reușit să stăpînească un puseu de panică la Bancorex și a reușit să arate că e destul de puternică pentru a stăpîni o criză valutară chiar fără a ieși în public cu un pachet de măsuri și declarații de politică economică.

Guvernatorul ***Mugur Isărescu,*** personaj contestat la un moment dat pentru legăturile destul de strînse cu ***Ion Iliescu,*** a reușit să acumuleze un important capital de încredere publică în România, și profesională în străinătate, în decursul îndelungatei și necontestatei "guvernări" la BNR. Este aproape cu siguranță guvernatorul cu cele mai multe macrostabilizări la activ din Europa și unul din primii într-un top mondial. Interesant și relevant este că țărăniștii înșiși, după ce se gîndeau la un moment dat la o persoană din partidul lor care l-ar putea înlocui, l-au sprijinit pentru obținerea unui al doilea manadat. Chiar convingerea ***"omului de știință"*** Isărescu cum că în domeniul politicilor monetare viitorul nu prea mai are multe de spus e într-un fel de bun augur – convins că deține adevărul suprem, el nu va ezita în a acționa repede și eficient atunci cînd situația o va cere.

Simpla aducere în discuție a acestor argumente destul de strîns legate de o anumită persoană poate părea la prima vedere exagerată. Finanțele moderne sînt însă foarte legate de fapte subiective, care pot sta la baza declanșării sau stopării panicii. Guvernatorilor de bănci centrale din Occident, înainte de a fi numiți, li se calculează chiar un coeficient de înclinație personală către inflație, care măsoară cît de credibil este respectivul în ochii publicului în lupta contra inflației sau devalorizării monedei naționale. Un simplu cuvînt al unei astfel de persoane poate conta enorm. Așa cum au contat, fără doar și poate, declarațiile guvernatorului Băncii Naționale a Bulgariei (BNB), care în toiul crizei declara că ***"s-ar putea să luăm decizia de a interveni la un anume punct, dar posibilitățile noastre de a face astfel nu mai sînt nici pe departe atît de mari precum fuseseră odată".*** O astfel de declarație, venită de la reprezentantul cel mai autorizat al instituției emitente, neagă însăși baza de existență a unei monede moderne, care este de altfel și denumită "fiduciară" (fides-încredere). Fără a avea valoare în sine, banii moderni se bazează doar pe încrederea reciprocă a celor care îi folosesc pentru schimburi și plasamente că într-adevăr pot primi în schimbul lor bunuri, servicii, bani străini și că valoarea aceasta nu poate să dispară peste noapte. În momentul în care încrederea dispare, cei care și-au depozitat munca în astfel de bani încearcă să scape de ei, transformîndu-i în alte forme de avere care se conservă mai bine. Cea mai la îndemînă alternativă este valuta. Dacă un guvernator stîngaci spulberă acest sistem al încrederii al cărui centru de greutate ar trebui să fie, atunci el își poate arunca țara în haos.

Martin Zaimov, actualul viceguvernator al BNB, confirmă că vecinii noștri au învățat legea contagiunii psihologice în finanțe: ***"dacă există credibilitate în rîndul populației, în ceea ce privește măsurile de politică monetară și autoritățile care le pun în practică, orice criză de tipul celei din Bulgaria poate fi evitată".***

Cifrele nu sînt chiar atît de tragice

Datoria publică externă pe care o mai are de plătit România este de doar 1,7 miliarde de dolari. Aproximativ 500 de milioane au fost deja plătite, iar alte aproximativ 800 sînt datorie privată, a băncilor și firmelor românești. O mare parte din aceste 800 de milioane există deja în bănci și nu vor fi cumpărate mai tîrziu de pe piața valutară, riscînd să o dezechilibreze. Datoriei publice de 1,7 miliarde i se opun rezerve actuale de 1,5 miliarde de dolari și încă un miliard în aur. Pe lîngă acestea, dacă, împotriva vointei intereselor economice ale trecutului se încheie acordurile cu BM și FMI, vor mai intra încă 1,2 miliarde de dolari. În plus, dotată cu un nou acord stand-by, România ar putea ieși din nou pe piețele externe, făcînd rost de alte cîteva sute de milioane, care ar fi destul și pentru susținerea cursului și chiar pentru finanțarea unui deficit limitat al contului curent.

Băncile

Dacă pînă în 1996 Bulgaria nu avusese o perioadă stabilă de guvernare rezonabilă, guvernarea de după 1996 din România a stopat, de bine de rău, anumite fenomene negative din economic, printre care în mare parte și pierderile din sistemul bancar. În plus, una din băncile statului - BRD- a fost privatizată, Banc Post și Banca Agricolă ar urma să fie privatizate în curînd, iar Bancorex este în curs de restructurare. Statul a acceptat să furnizeze băncilor sale cu pierderi un miliard de dolari după 1996, o factură lăsată de guvernarea precedentă, tocmai pentru a evita panicarea deponenților - o bombă cu efect întîrziat în curtea noii puteri ce a fost la timp dezamorsată.

Industria

Dincolo de faptul că industria bulgară moștenită de la comuniști era încă în proporție de peste 80% tot a statului în 1996, că în locul privatizării s-au cheltuit bani pentru pseudo-restructurări, că s-au aruncat bani pe minerit la presiuni sindicale similare celor din România și că băncile au fost folosite ca resurse extrabugetare pentru acoperirea găurilor din industrie, în toate acestea existînd numeroase asemănări cu România de pînă în noiembrie 1996, există o diferență semnificativă între atitudinea celor două țări în fața manifestărilor efective ale crizei, criză pe tot palierul la bulgari, și doar întrevăzută la noi. În timp ce guvernul socialist bulgar condus de Jan Videnov nu numai că nu a început să asaneze industria, lichidînd ce era de lichidat și privatizînd restul, dar a și încălcat un acord vital cu FMI care prevedea astfel de măsuri, făcînd de neevitat criza financiară. Mai mult, a întreprins exact acele măsuri care sfidau bunul simț economic, avînd impresia că de fapt creează avere, stimulează cererea populației și astfel industria, ș.a.m.d., a tipărit, în complicitate cu BNB, bani fără acoperire, încercînd cu disperare să se mențină la putere, și a dat ordin firmelor să nu-și mai plătească datoriile către băncile private. În România, dimpotrivă, începînd din toamna anului trecut, după repetate bîlbîieli, guvernul CDR-USD-UDMR condus de Radu Vasile a început să ia, probabil la momentul limită de evitare a crizei, o serie de măsuri într-adevăr reformiste, dintre care privatizarea și restructurarea marilor regii autonome țin capul de afiș. Spre deosebire de ce s-a întîmplat în Bulgaria, aceste măsuri produc trei tipuri de efecte benefice. În primul rînd, structura economiei devine una tot mai sănătoasă, în care proprietatea își arată valoarea, circulă, pierderea se pedepsește, iar performanța aduce cîștig și deci motivează. O astfel de structură este baza creșterii economice ulterioare. În al doilea rînd, s-au creat condițiile pentru încheierea unui nou acord cu FMI, pe care criza bulgară l-a demonstrat ca fiind vital, acord care, permițînd României să atragă bani și de la alte instituții financiare internaționale publice și private, o va ajuta să elimine posibilitatea unei crize financiare. În al treilea și cel mai important rînd, privatizarea produce o schimbare de esență, înspre normalitate, în chiar profunzimea sistemului economic, care devine unul al adevărului. Această schimbare elimină încrengătura de interese clientelare – cu care bulgarii se confruntă și acum – din jurul întreprinderilor, regiilor și băncilor statului, punînd bazele unei vieți politice și unor politici economice normale începînd cu această dar mai ales cu următoarea legislatură. Chiar revenite la putere, partidele de stînga, considerate clientelare, în frunte cu PDSR, vor fi nevoite să recurgă la practici normale de guvernare, cu regula de bază că nu poți cheltui ce nu ai, pentru a-și susține scopuri în care de data aceasta interesul individual ar fi subsumat celui politic.

Doctrinele

Poate tocmai pentru că au loc aceste modificări în natura economiei, partidele de stînga din actuala opoziție, dar și sindicatele, exacerbează un mesaj populist, cu iz irațional, care ar putea, eventual, pe un val de mînie populară, să împiedice sau să amîne instalarea definitivă a relațiilor capitaliste în România.

Cu un mic efort, doar 100 de șomeri

Promisiuni precum cele cuprinse în programul PDSR, privind crearea a un milion de noi locuri de muncă ar fi, în cazul cînd partidul domnului Ion Iliescu chiar le-ar lua în serios, căi sigure de programare a unui dezastru financiar, dacă nu ar fi în realitate aberații jignitoare la adresa oricărui receptor de mesaj politic. Să cităm buletinul statistic pe luna ianuarie 1999 al Comisiei Naționale de Statistică, care estimează la 1.025.100 de persoane numărul șomerilor din România. Dacă șomajul natural e de cîteva sute de mii, România, țară astăzi cu mari dificultăți, ar trebui să primească în doi-trei ani o armată de muncitori din străinătate.

Din aceeași categorie fac parte și pretențiile anti-natură ale sindicatelor de a cere crearea condițiilor pentru dublarea salariului minim pe economie pînă la sfîrșitul anului. Sau cele ale lui ***Nicolae Văcăroiu*** privind continuarea unui proces de restructurare a întreprinderilor înainte de privatizarea acestora, pentru că astfel s-ar încasa mai mulți bani pe ele și nu s-ar distruge ***"baza productivă a națiunii".*** Proces care de fapt, ca și pe vremea domniei sale, dincolo de a nu avea o solidă bază teoretică, nu ar face decît să irosească resurse într-un moment în care ele practic nu există.

Dar de ce să aibă toate acestea vreo legătură cu mecanismul bulgarizării? Tocmai pentru că acolo asta s-a făcut: s-au cheltuit, prin emisiune de bani, resurse care nu au existat, refuzînd-se practic orice măsură efectivă de curățare de pierderi a mecanismului economic. Și tocmai pentru că acei pași care au dus la declanșarea și amplificarea crizei din Bulgaria sînt dați la noi, de către conservatori, ca pașii de ieșire din criză. Pe cînd pașii pe care nu i-au întreprins bulgarii și pe care au început de bine rău să îi facă românii sînt priviți, tardivi și dureroși fiind, ca și cauze ale crizei. Și pentru că adevăratul risc e ca, dacă actuala putere trece în opoziție înainte de a fi reușit să dea o masă critică schimbării la față a economiei, abia atunci să ajungem la bulgarizare. Blamîndu-i, evident, pe cei care au încercat să o evite.

Social-democrația este o doctrină a redistribuirii resurselor. Cum să le distribui însă înainte de a le crea? Social democrații neocomuniști au găsit soluția. Ea e aproape paradigmatic cea descrisă la pașii bulgarizării.
(Sorin MOISĂ)

Pașii evitării crizei

■ Guvernul închide întreprinderile cu pierderi și le privatizează pe celelalte

■ Indiferent de necazurile de suprafață, precum șomajul, mecanismele sănătoase ale economiei încep să funcționeze

■ Un acord cu FMI asigură o punte de stabilitate a pieței valutare pînă la relansarea exporturilor

■ Privatizarea băncilor asigură însănătoșirea mecanismelor de distribuire a banilor în economie, pe criterii de performanță și nu gigantism fizic

■ Resursele generate de privatizare și eliminarea pierderilor sînt folosite pentru o reducere a fiscalității

■ Economia începe să crească și face posibilă permanentizarea sau accentuarea reducerii de fiscalitate

■ Economia se relansează; cresc exporturile; se plătesc datoriile

■ Se renunță la acordurile cu FMI și încep negocierile de aderare la UE

Fondul Proprietății de Stat

ANUNȚ PUBLICITAR PENTRU VÎNZAREA DE ACȚIUNI PRIN NEGOCIERE DIRECTĂ

FONDUL PROPRIETĂȚII DE STAT - Direcția Teritorială Iași, cu sediul în Iași, Piața Unirii nr. 5, scoate la vînzare prin **NEGOCIERE DIRECTĂ**, în conformitate cu prevederile Ordonanței de Urgență nr. 88/1997 aprobată prin Legea nr. 44/1998 și HG 55/1998, modificată și completată cu HG nr. 361/1998, 96,7139% din acțiunile Societății Comerciale **PREBOC S.A.** IAȘI, cu sediul în Iași, bdul. Chimiei nr. 14, județul Iași, cod fiscal R 5551582, număr de înmatriculare la Oficiul Registrului Comerțului J 22/189/1994, avînd :

- **Obiectul principal de activitate**: Execuția de elemente de construcție din beton și beton armat.
- **Capitalul social** (conform ultimei cereri de înscriere de mențiuni la Oficiul Registrului Comerțului): 10.861.950 mii lei;
- **Cifra de afaceri** (conform bilanțului din anul 1997): 3.740.104 mii lei;
- **Pierderea ultimului an încheiat**: 1.853.316 mii lei;
- **Structura acționariatului** la data de 30.09.1998 este:

Acționari	Nr. acțiuni	%
FPS	420.201	96,7139
PPM	14.277	3,2861
Total	434.478	100,00

Prețul de ofertă de vînzare este de 25.000 lei/acțiune, iar valoarea pachetului de acțiuni scos la vînzare este de 10.505.025 lei.

Dosarul de Prezentare a societății comerciale poate fi procurat zilnic de la Direcția Teritorială Iași a Fondului Proprietății de Stat, între orele 8,00-16,00 pînă în ziua precedentă organizării licitației, inclusiv.

Prețul de vînzare al Dosarului de prezentare de 6.000.000 lei va fi achitat la casieria vînzătorului - sediul Direcției Teritoriale Iași sau în contul nr. 251.100.980.000.607 deschis la BRD Agenția A. Panu, Iași.

Documentele pe baza cărora se eliberează dosarul de prezentare sînt:

- Copie după dovada de achitare a prețului dosarului de prezentare,
- Buletin de identitate sau pașaport (în cazul persoanelor fizice române/străine),
- Delegație din partea societății comerciale ofertante.

Pentru participarea la negociere este obligatorie cumpărarea Dosarului de Prezentare.

Garanția de participare în valoare de 315.150.750 lei se achită la BRD Agenția A. Panu în contul Direcției Teritoriale Iași a FPS nr. 251.100.980.000.607.

Pentru persoanele fizice și juridice străine, plata Dosarului de Prezentare și a garanției de participare se face în contul de devize convertibile deschis la BANCOREX, nr. 251.100.000.002.423.000.08, în USD, la cursul valutar comunicat de Banca Națională a României, la data achitării acestora.

Pentru participarea la negociere, ofertanții vor depune documentele prevăzute în Hotărîrea Guvernului României nr. 55/1998, modificată și completată, art. 51, prevăzute în Secțiunea C a Dosarului de Prezentare și Oferta, inclusiv Planul de afaceri, închise în plicuri sigilate, la adresa menționată, pînă la data limită de 22.04.1999, ora 10,00.

Deschiderea ofertelor se va face în aceeași zi, la ora 12,00, în prezența ofertanților.

Persoanele fizice și juridice străine vor efectua plata Contractului de vînzare-cumpărare în devize convertibile, la cursul valutar comunicat de BNR la data semnării protocolului de finalizare a NEGOCIERII DIRECTE.

Ofertanții pot ordona societății bancare la care au deschis contul principal să emită o scrisoare de garanție bancară valabilă 180 de zile calendaristice de la data depunerii ofertei.

Alte relații privind societatea comercială pot fi primite la sediul FPS DT Iași, persoana de contact fiind dl. Toader Berlea și la următoarele numere de telefon/fax: 032/213569; 032/112256.

Informații suplimentare privind oferta FPS se pot obține consultînd site-ul cu adresa www. sof.ro.

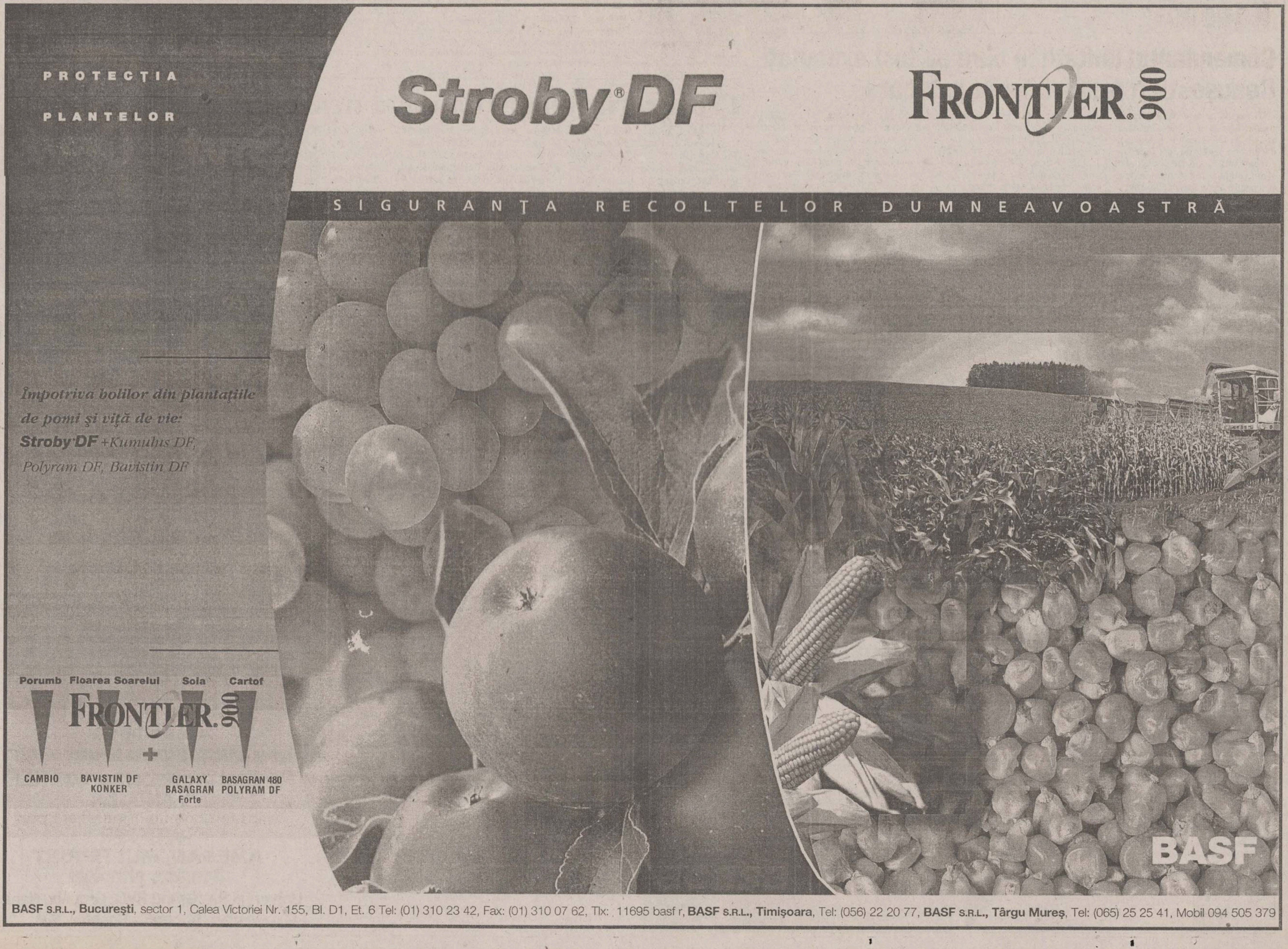

NOUTĂȚILE ZILEI

Deputații au stabilit ca funcționarii publici să fie sănătoși

Deputații au stabilit, ieri, după lungi discuții, că poate ocupa o funcție publică persoana care *"are capacitate deplină de exercițiu"* și corespunde din punct de vedere medical funcției pentru care candidează. Proiectul de lege mai prevedea că poate ocupa o funcție publică persoana care *"are o conduită civică și morală corespunzătoare exigenței funcției publice pe care urmează să o ocupe"*. Deputații au arătat, însă, că o astfel de prevedere ar introduce un criteriu subiectiv și au eliminat textul propus de inițiator. Ei au mai stabilit că persoanele care candidează pentru o funcție publică trebuie să aibă numai cetățenia română și domiciliul în România, să nu fi fost condamnate pentru săvîrșirea unei infracțiuni care le-ar face incompatibile cu funcția publică pe care urmează să o ocupe, să îndeplinească condițiile de studii prevăzute de lege. Totodată, poate ocupa o funcție publică persoana care a cîștigat concursul sau a promovat examenul organizat pentru ocuparea funcției respective.

Gheorghe Robu a încetat din viață

Fostul procuror general al României din perioada 1990-1991, ***Gheorghe Robu***, a încetat din viață, alaltăseară, din cauza unui cancer cerebral, depistat în urmă cu trei ani. Gheorghe Robu s-a născut în data de 2 martie 1939, la Drobeta Turnu Severin. A absolvit Facultatea de Drept din Cluj, în promoția 1960. În perioada 1960-1968, Gheorghe Robu a fost procuror și, ulterior, procuror șef la procuratura raionului Calafat. Din 1973 pînă în 1989, Gheorghe Robu a fost procuror la Tribunalul Suprem, Direcția Judiciară. În 1990, Robu a fost numit procuror general al României, funcție din care a demisionat în 1991, în urma scandalului de presă declanșat de ***Corneliu Vadim Tudor***, care l-a acuzat de comportament imoral. Din 1991, Gheorghe Robu a fost avocat în Baroul București.

Fostul șef al FPS Emil Dima s-a înscris în PNR

Senatorul ***Emil Dima***, fost președinte al Consiliului de Administrație al FPS, a anunțat ieri că a decis să demisioneze din PDSR și să se înscrie în Partidul Național Român. Dima a afirmat că a hotărît să demisioneze din PDSR deoarece consideră că acest partid și-a epuizat mesajul politic și a ales PNR pentru că a fost atras de dinamismul acestei formațiuni. Fostul senator PDSR a mai spus că, în activitatea sa ca membru PNR, va folosi toate informațiile economice pe care le-a dobîndit în ultimii ani. Dima a afirmat că a ezitat să demisioneze din PDSR, dar a luat această decizie cînd și-a dat seama că această formațiune nu va reuși să se desprindă din rutina politică în care a intrat.

Glicemia nu l-a salvat pe Vadim

■ *deși subordonații din partid au cerut un răgaz pe motiv de boală, ieri, colegii liderului PRM din Senat au votat masiv pentru ridicarea imunității acestuia*

"După lupte seculare", pe parcursul cărora, timp de doi ani, Corneliu Vadim Tudor a părut de neatins, astăzi Senatul a avut cu adevărat ocazia ridicării imunității liderului PRM. Cartea cîștigătoare pentru adversarii lui Vadim s-a jucat însă atunci cînd s-a votat modificarea procedurii privind ridicarea imunității, care s-a putut face acum doar cu majoritate absolută. Ca un copil care chiulește de la școală, Vadim a motivat că i-a crescut glicemia și nu a fost prezent la dezbateri, dar această stratagemă nu a putut împiedica inevitabilul.

Corneliu Vadim Tudor a preferat să lipsească ieri de la dezbaterile din Senat

După ani de zile de dezbateri pe această temă, liderul PRM, ***Corneliu Vadim Tudor***, și-a pierdut ieri imunitatea parlamentară, senatorii aprobînd, cu 80 de voturi "pentru" și 36 "împotrivă", cererea ministrului Justiției, Valeriu Stoica.

Liderul PRM s-a remarcat, în ultimii ani, mai ales prin discursul său violent și prin acuzațiile grave, majoritatea rămase nedovedite, aduse adversarilor politici. Împotriva lui au fost depuse zeci de plîngeri penale, acum aflîndu-se pe rol 11 dosare, alte 7 urmînd a beneficia de atenția procurorilor, dar Vadim nu a apărut pînă acum în fața instanțelor de judecată, pentru că beneficia de imunitate parlamentară. Datorită faptului că hotărîrea de modificare a Regulamentului Senatului a fost publicată în Monitorul Oficial vineri, 19 martie, imunitatea senatorului PRM a putut fi ridicată astăzi prin votul secret al majorității absolute a senatorilor, care este de 72.

Înainte de începerea dezbaterilor privind ridicarea imunității "tribunului", senatorul PRM ***Ion Cîrciumaru*** a cerut, în numele grupului său parlamentar, o amînare, întrucît, a spus el, lui Vadim i-a crescut nivelul glicemiei, pe fondul ***"șicanelor și hărțuielilor"*** la care a fost supus, adăugînd chiar că liderul PRM ar putea să intre în comă diabetică. Senatorul ***Nistor Bădiceanu*** a replicat acid că, oricum, liderul PRM se bucură de imunitate datorită situației sănătății sale, în conformitate cu art. 48 din Codul Penal, care prevede că nu constituie infracțiune fapta săvîrșită de o persoană alienată mintal sau lipsită de discernămînt. **(I. AFRĂSINEI)**

Vînătorii vor deveni vînați

■ *reacții ale liderilor politici, înainte de vot*

■ ***PNȚCD - Nicolae Zavici, senator:*** "Trimiterea lui Vadim Tudor în fața justiției este un act de dreptate, care dă posibilitatea celor acuzați pe nedrept să arate că sînt nevinovați."

■ ***PNL - Paul Păcuraru, vicepreședinte:*** "Senatorii liberali vor vota în favoarea ridicării imunității lui Vadim pentru că acesta a folosit un limbaj suburban la adresa instituțiilor statului, a personalităților politice și culturale."

■ ***UDMR - Eckstein Kovacs Peter, Ministru pentru Minorități:*** "UDMR susține solicitarea lui Stoica, deoarece nimeni nu este mai presus de lege".

■ ***PD - Radu F. Alexandru, senator:*** "Senatorii PDSR nu ar trebui să ia apărarea lui Vadim, așa cum au procedat în trecut."

■ ***PDSR - Oliviu Gherman, președinte de onoare:*** "Pînă la sfîrșitul actualei legislaturi, unii dintre vînători vor deveni vînați."

■ ***PRM - Dumitru Badea, senator:*** "Solicitarea ministrului Justiției face parte dintr-o campanie îndreptată împotriva opoziției și a liderilor ei."

Misiunea imposibilă a luat sfîrșit

Discuțiile pentru rezolvarea crizei din Kosovo au fost suspendate. Trimisul american în Iugoslavia, Richard Holbrooke - supranumit "Buldozerul Balcanilor" - s-a reîntors la Ambasada Statelor Unite din Belgrad după discuțiile cu președintele iugoslav Slobodan Milosevic. Potrivit unui oficial, Holbrooke urma să informeze Washingtonul cu privire la rezultatul discuțiilor.

Un înalt oficial din partidul lui Milosevic a declarat ieri în sesiunea de urgență a Parlamentului că Iugoslavia nu va accepta trupe străine pe teritoriul său. Prezența unei forțe NATO de menținere a păcii este un element cheie al planului internațional de pace pentru Kosovo. Milosevic a refuzat să semneze acordul - în pofida amenințărilor cu lovituri aeriene NATO. Discuțiile între patru ochi, de ieri, dintre Holbrooke și Milosevic au constituit ultima șansă pentru o soluționare pașnică a conflictului din Kosovo, a afirmat trimisul Uniunii Europene, ***Wolfgang Petritsch***. Holbrooke a petrecut luni mai mult de trei ore încercînd să-l convingă pa Milosevic să accepte planul care acordă o autonomie extinsă provinciei Kosovo. Pe de altă parte, etnicii albanezi, care doresc autoguvernarea provinciei, au acceptat propunerile planului de pace.

Un oficial azer a declarat ieri că Azerbaidjanul a reținut o aeronavă cargo rusească ce transporta șase avioane MIG cu destinația Iugoslavia, care este supusă unui embargo internațional. Potrivit unei surse oficiale, MIG-urile erau însoțite de un personal compus din 30 de militari și ingineri de întreținere. Aceștia au declarat că destinația lor era Iugoslavia, dar apoi au schimbat-o spre Coreea de Nord. Belgradul, un aliat tradițional al Moscovei, a fost supus unui embargo asupra armamentului de la începerea violențelor la începutul anilor '90. **(A. DÎRȚU)**

În drum spre SUA, Primakov a întors aseară avionul spre Moscova deasupra Atlanticului

■ *decizia a luat-o după o discuție cu vicepremierul american Al Gore*

Premierul rus ***Evgheni Primakov*** **(foto)** și-a întrerupt aseară brusc voiajul pe care-l începuse în Statele Unite, din cauza ultimelor evoluții ale crizei din provincia sîrbă Kosovo, a anunțat Departamentul de Stat american, citat de AFP. Avionul în care se afla Primakov a făcut cale întoarsă spre Moscova în timp ce se afla deasupra Oceanului Atlantic. Premierul rus a luat această decizie după o convorbire telefonică avută cu vicepreședintele american ***Al Gore***. Moscova este principalul avocat al sîrbilor în cadrul Grupului de Contact pentru fosta Iugoslavie. Anterior, Primakov declarase că, dacă se va decide atacul NATO în Kosovo, el nu va mai ateriza la Washington ci se va întoarce acasă.

Referendum în Republica Moldova

Petru Lucinschi

Președintele Republicii Moldova, ***Petru Lucinschi***, a decis prin decret organizarea, la data de 23 mai, a unui referendum care să ducă la sporirea puterilor prezidențiale, a anunțat Petru Lucinschi, luni, într-o alocuțiune la televiziunea locală, relatează AFP. Întrebarea pusă cetățenilor va duce ***"la modificări ale Constituției în scopul de a instaura un regim prezidențial (...) prin care șeful statului va răspunde de numirea și orientarea Guvernului"***. Lucinschi a apreciat că Republica Moldova are nevoie de acest lucru pentru a face față gravei crize economice și politice prin care trece. Din motive economice, referendumul va avea loc simultan cu alegerile locale, respectiv pe 23 mai.

Trimiterea în judecată va fi mai anevoioasă

■ *Curtea Constituțională a hotărît că o persoană poate fi trimisă în judecată numai după ce procurorul îi va prezenta acuzațiile*

Curtea Constituțională a hotărît că o persoană nu poate fi trimisă în judecată pînă cînd procurorul nu îi prezintă acuzațiile ce i se aduc, se arată într-un comunicat semnat de președintele Curții, ***Lucian Mihai***. Specialiștii afirmă că această hotărîre ar putea genera blocarea dosarelor la Parchet, dacă persoanele care sînt date în urmărire sau sînt plecate în străinătate nu se prezintă pentru a lua cunoștință de actele din dosar. În aceste condiții, procurorii nu mai pot înainta dosarele în instanță, iar învinuiții nu mai pot fi judecați în lipsă. Procurorii susțin că cel mai grav este faptul că, în timp ce inculpații sînt căutați, poate interveni prescrierea, ceea ce va înlătura răspunderea penală în cazul acestora. Hotărîrea Curții, care consacră obligația procurorului de a face acest demers, intră în vigoare din momentul publicării deciziei în Monitorul Oficial al României. Articolul 257 din Codul de procedură penală precizează că "procurorul, primind dosarul, dacă socotește necesar, cheamă pe învinuit și îi prezintă materialul de urmărire penală". Curtea a reținut că, în baza acestui articol, trimiterea în judecată se putea face și fără înștiințarea învinuitului de către procuror, considerînd că este suficientă comunicarea făcută de polițist, ceea ce contravine articolului 24 din Constituție, potrivit căruia dreptul la apărare este garantat în tot cursul procesului. Polițistul este obligat să-i prezinte învinuitului materialul de urmărire penală, după care înaintează procurorului un referat în care propune trimiterea în judecată a celui acuzat.

Comandantul unității în care au fost executați Ceaușeștii a fost trimis în judecată

Generalul de brigadă în retragere ***Andrei Kemenici***, fostul comandant al U.M. 1417 Tîrgoviște, unde, în decembrie 1989, au fost judecați, condamnați la moarte și executați soții Ceaușescu, a fost trimis în judecată pentru omor deosebit de grav, se arată într-un comunicat al Biroului de Presă al Parchetului Curții Supreme de Justiție. Fostul ofițer este acuzat că este responsabil de moartea a doi soldați care erau în subordinea sa. Militarii, trimiși să păzească locuința unor prieteni de familie ai generalului, s-au împușcat între ei, crezînd fiecare că celălalt este terorist. În locuința în care a avut loc incidentul, proprietate a familiei Roșu, a fost adăpostită, la 25 decembrie 1989, familia generalului Kemenici, împreună cu soția unui coleg de arme. Pentru siguranța acestor persoane, generalul a trimis în zonă un grup de patru militari în termen și le-a ordonat să tragă în orice persoană care încearcă să intre în zonă. În dimineața de 26 decembrie 1989, comandantul unității militare din Tîrgoviște a cerut să-i fie prezentați doi militari voluntari. Kemenici i-a trimis pe soldați la imobilul din strada Al.I. Cuza, spunîndu-le că acesta nu este păzit. Cei doi militari au mers pe jos pînă la obiectiv. Ajunși aici, ei au văzut, în curtea din spatele imobilului, soldați îmbrăcați în uniforme kaki, care erau înarmați. Militarii i-au raportat telefonic generalului despre prezența ostașilor, dar acesta le-a spus că nu a trimis pe nimeni acolo și le-a dat de înțeles că persoanele din curte sînt teroriști și trebuie anihilați. Ultimii trimiși la casa familiei Roșu au deschis focul și l-au împușcat mortal pe soldatul Iosif Girovanu.

Procurorii români i-au luat urma lui Carlos "Șacalul"

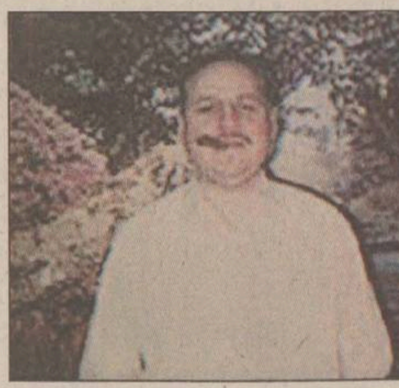

Procurorii români încearcă să stabilească dacă ***Ilici Ramirez Sanchez*** **(foto)**, alias Carlos sau Șacalul, este cel care, în 1982, a amplasat o bombă în mașina unui fost ofițer de Securitate, fugit în Elveția, singurul element pe care îl dețin magistrații fiind o amprentă găsită pe capota autoturismului. Procurorul general al României, ***Mircea Criste***, a declarat ieri că, în perioada 15-17 martie a.c., împreună cu generalul magistrat ***Dan Voinea***, șeful Secției Parchetelor Militare, a făcut o vizită în Elveția, pentru a-l audia pe medicul ***Ion Șerban***, cetățean elvețian de origine română, cel care ar fi fost vizat de Carlos într-un atentat. Criste a mai spus că experți criminaliști vor încerca să identifice persoana după amprenta găsită.

Medicul Ion Șerban, fost căpitan de Securitate, a fost condamnat la moarte, în 1981, pentru trădare și pentru refuz de întoarcere în țară, după ce, în același an, a plecat într-o misiune în Elveția, pentru a preda Ambasadei române o serie de documente, care nu ar mai fi ajuns la destinație.

Anchetatorii susțin că teroristul Carlos ar fi primit misiunea de a-l lichida pe medic. El ar fi amplasat o bombă în autoturismul lui Șerban, dar mecanismul a explodat mai devreme, medicul scăpînd nevătămat.

TAVANE SUSPENDATE
Armstrong
IMPORTATOR AUTORIZAT
G&G ROMANIA
productie publicitara, firme luminoase
IASI tel./fax. 032/146 347 092/216 322 Str. Eternitate nr. 43 A

MULTIPRINT
Vinde
COLI DIN ALUMINIU
rezultate în urma procesului tipografic
dimensiuni 605 x 850 x 0,3 mm
Preț: 4.000 lei/buc fără TVA
S.C. Multiprint S.A. - str. Sf. Lazăr 49, Tel: 032-23.00.60, 211.225

compan IASI
Societatea Comercială COMPAN SA Iași
Șos. Moara de Foc nr.2, tel./fax: 032/252150, 252152
Moara Păcurari achiziționează
GRÎU
corespunzător pentru panificație (direct de la producătorii agricoli - persoane fizice și juridice) la prețul de 1000 lei/kg, la STAS 813/68.
- plata se va face direct prin casieria unității în maxim 45 zile de la preluare.
- transportul se va negocia, în funcție de calitatea grîului și distanța de la producător la beneficiar.
- cantitatea ce se achiziționează este de minim 1 (una) tonă.
Cei interesați sînt rugați să prezinte o probă de grîu de minim 1 kg. pentru verificarea calității.
Relații suplimentare la telefoanele 032/252151, 162706.

Universitatea "Al. I. Cuza" Iași
Serviciul Tehnic-Aprovizionare
scoate la concurs postul de
INGINER ELECTRONIST
pentru asigurarea asistenței tehnice la centralele termice
Condițiile de înscriere la concurs:
- licențiat, specialitatea electronică
- experiență în exploatarea instalațiilor de tip industrial minim 3 ani
Candidații vor depune, în perioada 1.04-10.04.1999 la Compartimentul Personal un dosar care să cuprindă:
- cerere de participare la concurs
- scrisoare de motivare
- copie xerox după actul de studii
- curriculum vitae
- recomandare de la ultimul loc de muncă din care să rezulte că nu a produs pagube
Relații suplimentare și bibliografia de concurs se pot obține de la serviciul Tehnic - Aprovizionare, telefon 201044.

Univ. "Al. I. Cuza" Iași
Centrul de Informare Profesională, Orientare în Carieră și Plasament,
organizează concurs pentru ocupare postului de
PSIHOLOG
finanțat din bugetul Fundației Pentru o Societate Deschisă,
Condiții de concurs:
- studii superioare de specialitate
- abilități de comunicare și selecție la interviuri
- confidențialitate
Candidații vor depune la Compartimentul Personal un dosar care să cuprindă:
- cerere de participare la concurs
- copie xerox după actul de studii
- curriculum vitae
- adeverință medicală
- recomandare de la ultimul loc de muncă
- copie după carnetul de muncă capitolul I și IX sau I și VI
Înscrieri pînă la data de 26 martie 1999.
Tematica de concurs și Fișa Postului este afișată la Compartimentul Personal din cadrul Universității "Al. I. Cuza", iar relații suplimentare se pot obține de la Centrul de Informare Profesională, Orientare în Carieră și Plasament.

FIȚI CU OCHII PE INFORMAȚIE!
VĂ ADUCE PROFIT.
UN SITE PENTRU INVESTITORI ȘI OAMENI DE AFACERI:
http://privatization.nordest.ro
profile de companii privatizabile
știrile zilei în domeniu
oferta curentă și specială a FPS
legislație și proceduri specifice în vigoare
necomm
TEL: 032-211525
necomm@necomm.ro

CONY SAT
Studioul TV Iași
NOU!
Apelați serviciul special
CONYFON
Premii surpriză
☎ 891188
Tariful este de 8900 lei/ min. iar primele 20 de secunde sînt netaxabile.

FM 91.9
radio CONTACT
De 5 ani împreună

AIESEC
THINK BIG
24-28 MARTIE 1999
SEMINAR INTERACTIV SI CONCURS DE PLANURI DE AFACERI
Realizat in colaborare cu FREE
FINANTATOR
Ministerul pentru Tineret si Sport
PARTENER
AMESAN, MULTIPRINT
Sponsor principal
Universal RX, Grand PVD, Graphix, Nena
Sponsor Tipografia Dosoftei, PIM

Monitorul Sport

Castellini - urmașul lui Lucescu la Inter

■ *presa italiană îl consideră pe Massimo Moratti principalul vinovat de situația de la clubul milanez*

Antrenorul Luciano Castellini a fost numit în locul lui Mircea Lucescu pe banca tehnică a echipei Inter Milano, a anunțat, în numărul de marți, cotidianul italian "Corriere della Sera". Castellini, în vîrstă de 53 de ani, care se află la Inter din anul 1988, va fi ajutat, în cele opt etape rămase de disputat în campionatul Italiei, de către Mario Corso. Președintele clubului milanez, Massimo Moratti **(foto)**, a confirmat, prin telefon, din New York, promovarea lui Castellini, dezmințind, în același timp, aducerea lui Marcello Lippi, din acest sezon. Mircea Lucescu a trecut, luni, pe la sediul clubului Inter pentru a-i saluta pe cei prezenți, după care a purtat o discuție telefonică cu Moratti. Lucescu i-a spus președintelui formației milaneze că toții jucătorii și conducătorii clubului se bazează prea mult pe atacantul brazilian Ronaldo și că ***"a ține o vedetă pe banca de rezerve este o afacere de stat"***. El a mai spus că nici un fotbalist nu acceptă să fie schimbat, lucru care generează tensiuni și polemici și că, în astfel de condiții, munca antrenorului este foarte dură, informează cotidianul "Corriere della Sera". La sediul clubului, Lucescu s-a mai întreținut cu administratorul delegat al clubului, Rinaldo Ghelfi, și cu directorul sportiv, Sandro Mazzola. În altă ordine de idei, românul Mircea Lucescu este considerat, de cititorii cotidianului "Gazetta dello Sport", al patrulea vinovat de situația actuală a echipei Inter Milano, se arată într-un sondaj de opinie realizat de publicația italiană. Doar 46 de persoane, din cele 1231 care votaseră pe site-ul de pe Internet al ziarului, pînă marți, la ora 13,30, au considerat că Lucescu este vinovat de situația în care se află echipa milaneză. Primul loc în "topul vinovaților" este ocupat de președintele Massimo Moratti, cu 42,4%, care este urmat de conducerea clubului, cu 26,1%, de jucători, cu 25,1%, de Lucescu, cu 3,8% și de fostul antrenor al Interului, Luigi Simoni, cu 2,6%.

Pițurcă a renunțat la Ganea și Sabău

■ *astăzi va fi definitivat lotul pentru meciul cu Slovacia*

Selecționerul Victor Pițurcă a renunțat, ieri, la serviciile atacantului rapidist Ionel Ganea, din cauza problemelor medicale ale jucătorului, pentru meciurile pe care "tricolorii" le vor disputa cu Slovacia și Azerbaidjan, din preliminariile CE 2000. Ganea, care a fost convocat în ambele partide de pregătire ale "tricolorilor" (România - Estonia 2-0, în care a marcat ambele goluri, și România - Israel, scor 0-2), este al doilea jucător, din lotul de 24, la care renunță selecționerul României. Primul a fost tot un rapidist, mijlocașul Ioan Ovidiu Sabău, accidentat în timpul partidei Rapid - CSM Reșița (2-0), din etapa a XXI-a a Diviziei A "Ursus".

Pițurcă a spus că, pentru partida de sîmbătă, cu Slovacia, este incertă prezența căpitanului naționalei, Gică Popescu, și a lui Ionuț Lupescu, din cauza unor accidentări. Popescu a suferit o mică ruptură musculară, în timp ce Lupescu are o contractură, aceștia efectuînd ieri un antrenament ușor. Totuși, căpitanul echipei naționale a declarat că, în proporție de 60 la sută, va juca împotriva Slovaciei.

Selecționerul a precizat că azi, după desfășurarea celor trei antrenamente, se va hotărî asupra celorlalți doi jucători la care va renunța. El a adăugat că este îngrijorat de starea de oboseală pe care a observat-o la "stranieri". Joi, "tricolorii" vor efectua o ședință de pregătire, începînd cu orele 11.00, iar vineri, la aceeași oră, se va desfășura antrenamentul oficial, pe stadionul "Lia Manoliu", la care va avea acces și presa. Pentru acoperirea postului de fundaș stînga, rămas vacant în urma suspendării lui Iulian Filipescu, Pițurcă a afirmat că are trei variante, și anume Bătrînu, Dorinel Munteanu și Florea.

Despre adversara de sîmbătă, selecționerul a declarat că lotul acesteia este nou, adăugînd că a studiat meciul Bulgaria - Slovacia (scor 2-0), care nu a fost unul foarte reușit pentru oaspeți. Pițurcă a mai spus că Dubovski este cel mai reprezentativ jucător al Slovaciei.

Gică Popescu a spus că naționala Slovaciei reprezintă un adversar care trebuie respectat. El a adăugat că echipa slovacă beneficiază de serviciile unor jucători de valoare, care pot oricînd să provoace surprize. Prezent la conferința de presă organizată la baza sportivă de la Săftica, președintele Federației Române de Fotbal, Mircea Sandu, a afirmat că, pentru meciul dintre primele reprezentative ale României și Slovaciei, FRF a pus la dispoziția galeriilor formațiilor bucureștene, precum și a unor suporteri din Ploiești, 800 de bilete gratuite. El a adăugat că această măsură a fost luată și pentru meciul dintre naționalele de tineret, unde au fost acordate 400 de bilete.

În opinia selecționerului, Viorel Ganea nu este copt pentru echipa națională

PANORAMIC

CSU Astral, prima calificată în semifinale

Deși turul I al play-off-ului programase sîmbătă prima partidă, disputele dintre Elba Timișoara și CSU Astral Sibiu s-au amînat cu două zile, timișorenii ajungînd la concluzia că financiar ar ieși mai bine dacă ar juca numai două partide, ambele la Sibiu. Astfel, în urma partidelor disputate luni și marți, sibienii au reușit calificarea în semifinale. În primul joc, Astral a învins Elba cu 103-64 (44-34), principalii marcatori fiind Spasojevic 30, Tordai 29 (1X3), Pelger 20 (2X3) respectiv Viciu 20 (3X3), Apostol 13, D. Alecu 11 și Bîcov 10 (2X3). Ieri, gazdele au învins încă o dată cu scorul de 87-57 (41-17) într-o partidă în care s-au remarcat Spasojevic 23, Crăciun 11, Tordai 10 respectiv Viciu 16, Apostol 11 și D. Alecu 10. De remarcat că prima întîlnire a coincis cu accidentarea destul de gravă a sibianului Claudiu Munteanu (disjuncție la genunchi), astfel că prezența alături de coechipieri la partidele cu (probabil) SOCED, din semifinale, este incertă. **(Lucian M.)**

Supermaratonul Iași - Chișinău, la a opta ediție

Organizația Jogging Club Pensionari Veterani de Război Iași - Moldova organizează, prin eforturile președintelui Constantin Adumitresei, cea de-a opta ediție a supermaratonului Iași - Chișinău, care se va desfășura între 25 și 27 martie. Vor fi parcurși 151 de kilometri, urmînd a se face cîte o haltă la Ungheni și Călărași, iar sosirea va avea loc în capitala Republicii Moldova, la statuia lui Ștefan cel Mare, unde se vor depune flori. Printre cei care participă se numără, alături de Constantin Adumitresei, Gh. Lazăr, Despina Petre (campioană europeană de veterani în 1997), Ecaterina Olteanu, Maria Boicu (toți din București), Ana Adumitresei, Maria Huțanu, Sandu Petru (Iași), Ruxandra Nițu (Galați), Marian Grozăvescu (Caransebeș) și Gyorgy Ciosnar, din Ungaria. Sponsorii acestui supermaraton sînt Consiliul Județean Iași (prin Direcția Administrativă de Drumuri), Primăria Iași, dl. Iulian Lazăr, Grupul Școlar Tehnic CFR Iași, Moldova Tricotaje, Moldova Universal și Filiala Veterani de Război Iași.

Alesanco și Esteban Vigo au demisionat

Antrenorii spanioli José Ramón Alesanco și Esteban Vigo Benitez și-au prezentat, ieri dimineață, demisia de la conducerea tehnică a formației FC Național, din cauza ratării obiectivului propus de conducerea clubului, participarea într-o cupă europeană. Conducerea clubului FC Național își exprimă părerea de rău față de această decizie și nu are nimic de reproșat celor doi tehnicieni. Alesanco a fost numit la 11 noiembrie 1998 antrenor principal al formației FC Național, în locul lui Florin Marin, care demisionase cu două zile înainte, în urma înfrîngerilor suferite, cu scorul de 0-5, în fata echipelor Rapid și Dinamo. Fost căpitan al echipei CF Barcelona, Alesanco a semnat, la 13 noiembrie, împreună cu "secundul" Esteban Vigo Benitez, un contract cu clubul din Cotroceni, valabil pînă în vara anului 1999, cu drept de opțiune pentru încă un an, obiectivul fiind participarea formației FC Național în cupele europene. Deocamdată, FC Național va fi antrenată de Gabriel Zahiu, fost secund al lui Alesanco.

Carlos Moya s-a bucurat doar două săptămîni

■ *de luni, Sampras preia din nou șefia ATP*

Ultima noastră reprezentantă la turneul de tenis "Lipton Championships" de la Key Biscayne (premii de 4,8 milioane de dolari), Ruxandra Dragomir, nu a depășit turul al treilea, fiind învinsă luni seara de germanca Anke Huber. După o oră și un sfert de joc, Huber a cîștigat cu 6-4, 7-6 (7-1). Dar cele mai interesante rezultate s-au înregistrat la masculin, în cel de-al patrulea tur, francezul Sebastien Grosjean provocînd căderea spaniolului Carlos Moya din fotoliul de lider ATP, după două săptămîni de șefie. Cele 73 de locuri care-l despărțeau de Moya înaintea meciului nu l-au impresionat deloc pe Sebastien, francezul avînd chiar puterea de a reveni de la 0-1 la seturi pentru a-l pune pe Carlos cu botul pe labe. În același timp, Sampras și-a văzut de joc și l-a învins fără mari bătăi de cap pe spaniolul Albert Costa, cap de serie numărul 15. Sampras, care va redeveni oficial numărul 1 mondial, luni, pentru a 263-a săptămînă, urmează să-l întîlnească în sferturile de finală pe olandezul Richard Krajicek (nr. 7), care a dispus de rusul Marat Safin. ***"Este plăcut să redevii nr. 1 mondial. Nu prea contează ce poziție ocupi în clasament în timpul anului, important este locul pe care te situezi în decembrie, la încheierea sezonului. Sînt bucuros de această reușită, dar trebuie să mă concentrez asupra următoarei partide"***, a declarat Pete. Lui Sampras îi mai sînt necesare doar 8 săptămîni de supremație în clasamentul ATP pentru a depăși recordul, de 270 de săptămîni, deținut de Ivan Lendl. Ziua de luni n-a fost norocoasă pentru alți cîțiva favoriți, Rios părăsind competiția după ce a fost pur și simplu zdrobit de Hrbaty, în timp ce Corretja, Rusedski sau Kucera au pierdut cît de cît onorabil.

Alte rezultate:

Masculin, turul IV: Sebastien Grosjean (Franța) - Carlos Moya (Spania, nr. 1) 3-6, 6-4, 7-6; Dominik Hrbaty (Slovacia) - Marcelo Rios (Chile, nr. 8) 6-2, 6-0; Pete Sampras (SUA, nr. 2) - Albert Costa (Spania, nr. 15) 6-4, 6-4; Thomas Enqvist (Suedia, nr. 14) - Alex Corretja (Spania, nr. 4) 7-5, 6-3; Jerome Golmard (Franța) - Karol Kucera (Slovacia, nr. 11) 4-6, 6-2, 6-2; Nicolas Kiefer (Germania) - Greg Rusedski (Marea Britanie, nr. 12) 4-6, 7-5, 6-2; Richard Krajicek (Olanda, nr. 7) - Marat Safin (Rusia) 6-3, 6-1; Francisco Clavet (Spania) - Vincent Spadea (SUA) 7-5, 4-6, 6-4.

Feminin, turul III: Venus Williams (SUA, nr. 6) - Fabiola Zuluaga (Columbia) 6-3, 6-4; Mary Pierce (Franța, nr. 8) - Virginia Ruano Pascual (Spania) 6-1, 6-1; Jana Novotna (Cehia, nr. 4) - Nathalie Dechy (Franța) 5-7, 6-2, 6-3; Serena Williams (SUA, nr. 16) - Magui Serna (Spania) 6-1, 6-0; Ana Kurnikova (Rusia, nr. 13) - Julie Halard-Decugis (Franța) 6-4, 7-6; Amanda Coetzer (Africa de Sud, nr. 9) - Maureen Drake (Canada) 6-4, 6-4; Barbara Schett (Austria) - Anne Kremer (Luxemburg) 6-4, 6-2.

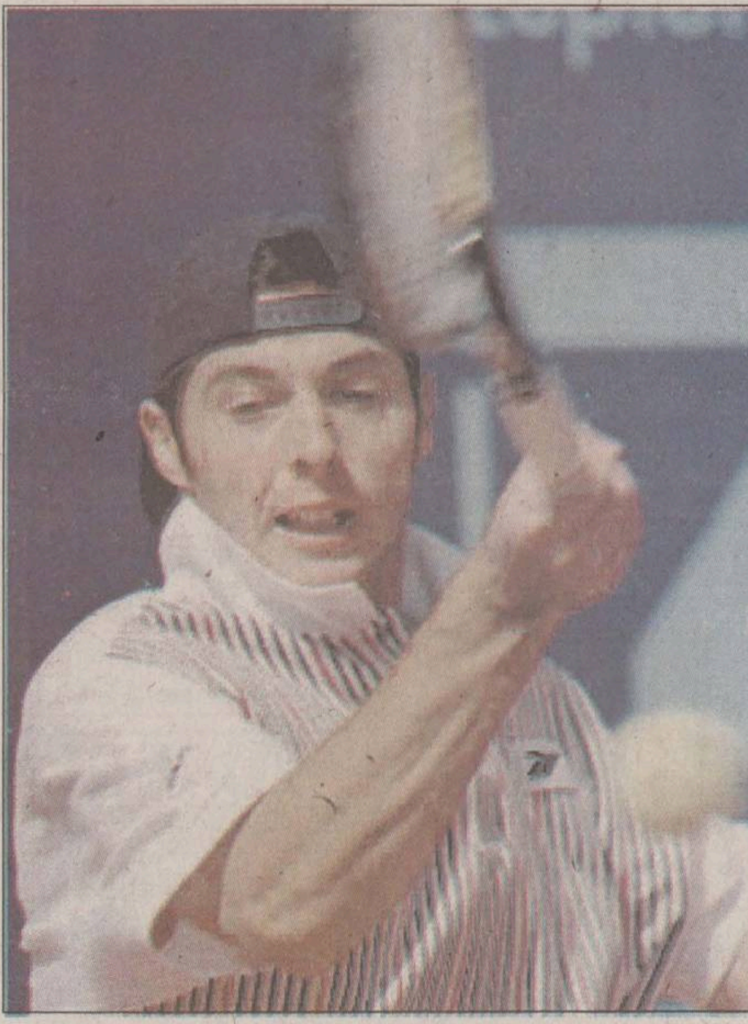

Sebastien Grosjean i-a făcut bucata lui Moya

Pușcaș, Stancu și Tiron, trași pe linie moartă

■ *Bordeanu, luat la ochi de granzii fotbalului românesc*

Parcă a devenit un obicei să nu treacă o săptămînă fără ca la FCM Poli să nu se schimbe cîte ceva. Astfel, după schimbările din ultima vreme la nivelul Consiliului de Adminsitrație și al băncii tehnice, a venit rîndul lotului de jucători să fie "pieptănat". Primii jucători căzuți "victime" sînt tocmai golgeterii echipei, exeperimentații Stancu și Pușcaș, precum și Tiron, care au undă verde de a pleca din Copou.

În această idee, președintele Consiliului de Administrație al clubului ieșean, Mihai Alexa, a declarat: ***"Cum linia pe care se va merge în continuare va acorda o mai mare importanță întineririi echipei și talentelor din grădina proprie, cu acordul ambelor părți, în minimercato vor pleca de la noi Pușcaș, Stancu și Tiron. Primul juca numai pînă în vară la noi și nu aveam perspectiva de a continua colaborarea, cei 50 000 $ ceruți de Steaua depășindu-ne posibilitățile. Pentru Stancu vom cere banii pe care i-am cheltuit cu el de la începutul sezonului. Tiron este la o vîrstă la care nu va putea să mai crească în valoare și are și el acceptul nostru de a pleca"***. În locul celor trei, care au fost titulari la "alb-albaștri" în marea majoritate a meciurilor din actualul sezon, vor apărea în echipă jucători tineri.

În altă ordine de idei, evoluțiile constante și calitățile lui Valeriu Bordeanu nu au rămas neobservate, jucătorul ieșean intrînd în vizorul unor echipe mari din fotbalul nostru ca Steaua, FC Național sau Universitatea Craiova. Nu este exclus ca, în cazul în care acesta va confirma așteptările, sejurul său la Iași să se termine tot în minimercato, destinația lui urmînd a fi stabilită în funcție de ofertele care se vor face. Dacă Bordeanu va pleca, reprofilarea ca fundaș stînga a lui Cojocaru sau Ionescu sînt variante care intră în calcul. În ceea ce privește un alt post rămas descoperit, cel de libero, lăsat liber prin accidentarea gravă a lui Urdaru, gaura apărută va fi, probabil, acoperită de Petrache. **(Ovidiu MINEA)**

Sunteți distribuitor sau angrosist de pește congelat?
Doriți calitate la cel mai bun preț?
Dacă da, alegeți **DPI** care vă oferă
peste 30 de sortimente de:
MACROU, STAVRID, CALCAN,
COD ALB, MERLUCIUS,
CARACATIȚĂ, CREVEȚI, FILEURI, ETC

DANUBE PHOENICIAN INTERFOOD SRL
DPI
Bd. Unirii nr. 7 bl.1C, sc. 2, ap.31, sector 5, București
Tel: 250.80.07 Fax: 250.87.82

RATC Iași

oferă spre închiriere
autocare
pentru excursii interne
- agențiilor de turism
- grupurilor de elevi și studenți
și altor persoane
la cele mai avantajoase prețuri.
Relații la sediul unității - str. Silvestru nr. 5 Iași, telefon 117520.

astăzi
O nouă zi, același prieten!
ACASĂ LA COMPOZITORUL
MIHAI TODERASCU
DIN CHISINĂU
ROMÂNIA
DE DINCOLO DE GRANIȚĂ
tvr
- ora 10.35, programul 1 - IAȘI

Te-ai săturat de stres?
De praf?
De gropile din asfalt?
De fabrici și uzine?
De pahare?
FUGI DE ACASĂ!
la
CABANA ZUGRENI!
Călăuze: Daniel Buzdugan și Octavian Tudorache
Ascultați "**Buzduganul de seară**"
la Radio Nord Est și pleci în
weekend la Cabana Zugreni
NORD EST Radio

GRUPUL
DORNA
DORNA APEMIN si DORNA LACTATE
angajeaza
pentru orasul IASI
SEF VINZARI
• virsta cuprinsa intre 28-35 ani
• Studii superioare
• Experienta manageriala (minimum 2 ani)
• Permis de conducere categoria B
AGENTI COMERCIALI
• virsta cuprinsa intre 28-35 ani
• Studii medii
• Experienta in domeniul comercial (minimum 1 an)
• Permis de conducere categoria B
Se ofera conditii de salarizare deosebite si posibilitatea de a promova intr-o companie dinamica in plina ascensiune.
Persoanele interesate, care corespund cerintelor, sunt rugate sa trimita pina la data de 2.04.99 scrisoare de intentie si Curriculum Vitae la nr. de fax 01/ 2111416 sau pe adresa: str. Ion Slatinean nr. 20, 71137, sector 1, BUCURESTI - Serviciul Resurse umane.
INFORMATII la telefon 01/ 2111415

Politehnica Mecon are cel mai bun atac

■ *apărarea handbaliștilor ieșeni scîrțîie însă*

Politehnica Mecon a început fulminant returul diviziei secunde masculine, victoria înregistrată sîmbătă fiind și cea mai consistentă dintre partidele care au compus etapa a 12-a. Cu acest succes, studenții au reușit să urce în clasament și speră să obțină un succes și la Odorhei, acolo unde sîmbătă vor întîlni "lanterna" seriei. Numărul mare de goluri marcate sîmbătă o mențin pe Politehnica Mecon în frunte în ceea ce privește eficacitatea atacului, însă nu același lucru se poate spune despre defensivă, aflată la polul opus. Cea mai interesantă dispută a etapei a fost cea de la Galați, partida fiind considerată ca derby al rundei. Gazdele și-au apropiat victoria și au săltat pînă pe poziția secundă a clasamentului, în urma echipei craiovene, cea care pare că nu mai poate fi ajunsă din urmă. Surprinzător a fost rezultatul de la Copșa Mică. Acolo unde ieșenii au smuls un egal, Inspet a cedat și păstrează astfel șanse minime la promovare. La Piatra Neamț, HC Sighișoara a fost aproape de o surpriză cu Ambro Suceava, Stelian Bursuc & Co lăsînd-o mai moale în final.

Rezultatele complete ale etapei: CSU Galați - Petrolul Teleajen 19-15(13-8); Poli Mecon Iași - Cimentul Medgidia 37-24 (18-12); Nitramonia Făgăraș - Tehnoutilaj Odorhei 31-22 (15-10); Ambro Suceava - HC Sighișoara 29-28 (17-11); Metalul Copșa Mică - Inspet Ploiești 23-21 (10-8); ASA Buzău - Univ. Petrolul Craiova 25-35 (17-27).

Etapa viitoare, a 13-a (sîmbătă 27 martie): ASA Buzău - CSU Galați (în tur, 24-26), Petrolul Craiova - Metalul Copșa Mică (20-20); Inspet - Ambro (19-20); Sighișoara - Nitramonia (28-31); Tehnoutilaj Odorhei - Poli Mecon (27-31); Cimentul - Petrolul Teleajen (22-26). **(Lucian M.)**

Clasament:						
1. Craiova	12	9	3	0	315-247	33
2. Galați	12	8	0	4	245-219	28
3. Teleajen	12	7	1	4	290-277	27
4. Ambro	12	7	0	5	292-261	26
5. Inspet	12	7	0	5	278-248	26
6. Făgăraș	12	6	1	5	311-332	25
7. Copșa M.	12	5	2	5	278-280	24
8. Iași	12	4	2.	6	319-319	22
9. Cimentul	12	5	0	7	271-306	22
10. Buzău	12	4	0	8	292-318	20
11. Sighiș.	12	3	1	8	272-305	19
12. Odorhei	12	2	0	10	267-318	16

Scandal la final

■ *Moldova Cristești - în locul lui Milnor Butea, în play-off-ul Diviziei D*

Divizia D ieșeană și-a consumat la sfîrșitul săptămînii trecute ultimul act din prima parte a competiției. Deși etapa a fost liniștită, înaintea ei cunoscîndu-se teoretic cele 8 echipe ce vor participa în play-off, scandalul a izbucnit în ședința de luni, atunci cînd un rezultat din 25 octombrie 1998 a fost reomologat.

Concret, pînă luni, la partida Vointa Mogoșești - Moldova Cristești fusese acordat meci pierdut ambelor formații, deoarece, după ce mingea gazdelor s-a spart, la scorul de 3-0, oaspeții au refuzat să pună la bătaie mingea lor. Rejudecînd incidentul, AJF Iași, prelevîndu-se de faptul că gazdele trebuie să aibă la dispoziție două mingi - cea a oaspeților devenind astfel abia a treia "rezervă" - a omologat rezultatul cu 3-0 pentru Moldova. Astfel, cei din Cristești, care aveau 28 de puncte sîmbătă, au acumulat 34 de puncte. În capcană a căzut Milnor Butea, care înaintea utimei etape, (în care nu s-a omorît cu firea pierzînd la modesta echipă din Tîrgu Frumos cu 8-0), cu 33 de puncte se și vedea calificată în play-off. Scandalul a fost amplificat și de faptul că această rejudecare se pare că a fost premeditată, mai ales că în antepenultima etapă AJF a aprobat disputarea meciului Viitorul Pașcani - Moldova Cristești la Cristești, liderul detașat al seriei Pașcani pierzînd atunci surprinzător.

Rezultatele ultimei etape: Seria Iași: Mobila - Progresul 1-1; Tepro - FC Războieni 4-1; Fortus - Olimpia Popricani 2-0; RATC - LPS 4-0; CFR - Energia 3-0, Rîndunica Golăești a stat. Clasamentul final al seriei, cu mențiunea că joi se va disputa o ultimă restanță între LPS și Tepro. 1 CFR 47 (66-12); 2 RATC 46 (74-22); 3 Tepro 39 (51-18); 4 Progresul 37 (50-33); 5 Fortus 31 (32-32); 6 Mobila 27 (51-53); 7 Popricani 19 (30-61); 8 Energia 16 (29-49); 9 Golăești 16 (27-50); 10 Războieni 16 (39-85); 11 LPS 9 (25-69). Viitorul Belcești exclusă.

Seria Pașcani: Viitorul Tg. Frumos - Milnor Butea 8-0; Moldova Cristești - Viitorul Hîrlău 4-1; Voința Mogoșești - Siretul Pașcani 3-2; Unirea Ruginoasa - Voința Moțca 3-0; Viitorul Pașcani - Unirea Valea Seacă 10-0.

Clasament final: 1 Viitorul Pașcani 51 (65-17); 2 Siretul Pașcani 40 (48-28); 3 Viitorul Hîrlău 35 (48-29); 4 Moldova Cristești 34 (56-32); 5 Milnor Butea 33 (47-38); 6 Mogoșești 30 (48-38); 7 Ruginoasa 27 (29-49); 8 Mircești 26 (30-59); 9 Moțca 23 (33-38); 10 Tg. Frumos 19 (38-45); 11 Valea Seacă 9 (25-92). Lunca Pașcani a fost exclusă.

Începînd cu duminica viitoare, campionatul se "sparge" în trei. Primele patru echipe din fiecare serie se vor bate pentru promovare, următoarele patru pentru Cupa AJF, iar ultimele pentru evitarea retrogradării. Toate echipele vor porni de la zero. Programul primei etape în grupa 1-8 cuprinde meciurile: Tepro - RATC; CFR - Progresul; Siretul Pașcani - Moldova Cristești; Viitorul Hîrlău - Viitorul Pașcani. **(Ovidiu MINEA)**

Românii sînt cei mai tari la fudokan

După cum v-am anunțat anterior, o delegație românească a participat, în perioada 19-21 martie 1999, la CE de karate shotokan, care s-a desfășurat în localitatea Tanvald (Cehia). Echipa României a obținut locul I pe națiuni, fiind urmată de Polonia și Slovacia. Sportivii români au cucerit cinci medalii de aur prin Cornel Mușat - kumite și fuguko. Gabriela Ionete **(foto)**- fuguko, echipa de kata compusă din Irina Costea-Simirad, Gabriela Ionete și M. Fernet și dublu de enbu, format din C. Mușat și F. Pricop, cinci de argint (I. Costea Simirad, kata individual, Sorina Steagu - fukugo și echipele de kumite masculin, enbu mixt și kata echipe, masculin) și patru de bronz (Ilie Dobre, kumite individual, Daniela Stamate, kumite individual, Camelia Radu, aceeași probă și Mihai Rotaru, fukugo masculin).

Valencia își pierde oamenii de bază

■ *după antrenorul Ranieri, și atacantul Claudio López ar putea părăsi echipa lui Adi Ilie*

Vedeta argentiniană Claudio "Piojo" López va părăsi clubul CF Valencia la finele actualului sezon. Această afirmație a fost făcută de agentul jucătorului. Conducerea Valenciei, care se așteaptă să-l piardă pe antrenorul italian Claudio Ranieri după terminarea campionatului, a purtat convorbiri cu agentul Gustavo Mascardi pentru a încerca să evite plecarea unuia dintre cei mai valoroși jucători ai săi. Numai că diriguitorii echipei spaniole nu s-au prea gîndit la această posibilitate, ei omițînd să reînnoiască contractul cu López, astfel încît în aparență nimic nu-l poate opri pe acesta să-și urmeze antrenorul la Atletico. Mascardi a declarat ziarului spaniol "Marca": ***"Valencia și-a pierdut șansa. Eu am încercat să negociez cu ei, dar n-au vrut să mă asculte. Singurul lucru care le-a rămas este să-i mărească clauza de reziliere a contractului."*** López, care a înscris, pînă acum, 14 goluri de cînd a venit la Valencia, ar costa 24 milioane de dolari pentru orice club care vrea să-l transfere înainte de anul 2003. Dar, acum, după ce a marcat de șase ori numai în poarta Barcelonei, a ajuns astăzi unul dintre cei mai curtați jucători în Europa, fiind întrebat și la curți bogate din Italia, cum ar fi Parma sau Milan.

Echipa Liceului Național, campioană județeană la baschet feminin

Săptămîna trecută s-a încheiat faza județeană a campionatului național de baschet feminin, Liceul Național reușind să obțină calificarea la faza zonală. În întrecerea elevelor de gimnaziu (clasele V-VIII), bătălia pentru supremație s-a dat între echipele Liceului Național și Școlii Generale nr.15. Fiecare formație a cîștigat pe teren propriu, la o diferență de 15 puncte: 63-48 și 58-43. În aceste condiții, departajarea s-a făcut prin împărțirea numărului de puncte marcate, coeficientul obținut de fetele de la Național fiind mai bun. Pe locul 3 s-a clasat Școala Normală "Vasile Lupu". Echipa Liceului Național a cîștigat și campionatul liceenelor, echipa pregătită de profesorul Marius Cosoi devansînd în clasament Școala Normală (antrenor Ion Marinescu), Liceul Al.I.Cuza (prof. Dumitru Moraru) și Liceul Economic nr.2 (prof. Florin Barariu). Baschetbalistele de la Național vor participa săptămîna viitoare la Suceava la etapa pe zona Moldova, unde se vor bate pentru calificarea la turneul final cu echipele din Bacău, Suceava, Neamț, Botoșani și Vrancea. **(D.S.)**

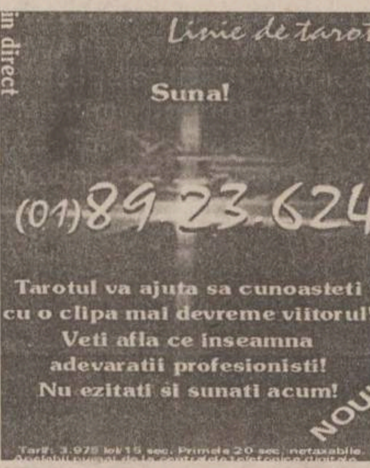

Oferta săptămînii: tehnică de calcul - birotică

QUARTZ MATRIX
Rezultatele muncii TALE depind de instrumentele folosite.
ALEGE-LE pe cele mai bune :
COMPAQ EPSON TOSHIBA Microsoft ORACLE 3Com
Calculatoare, Imprimante, Copiatoare, Software, Retele, Suport tehnic, Comunicatii, Consumabile
http: \\ www.quartzmatrix.ro, E-mail : qmatrix@mail.dntis.ro
Bd. Stefan cel Mare 10bis, Casa Modei et. 2, Tel: 217248/217258, Fax: 217262

EuroBIT SOLUȚIA COMPLETĂ
Calculatoare, Service PC, Rețele, Programe contabilitate
Complex Comercial Ștefan cel Mare, Magazin EXPERT CENTER, Tel/Fax: 21.40.10, 21.67.53 092-358006

INFOSERVICE
"AGER" ISO 9002
Cyrix/233 - 333 MHz
AMD K6 2/266 - 350 MHz
PENTIUM II/333 - 450 MHz
Raportul optim CALITATE- PRET
CALCULATOARE IMPRIMANTE
Mendocino Klamath
Canon HP Epson Seikosha
PLATA IN RATE
10% avans - 12,24 RATE
Bd. COPOU nr. 4 (Sub Camera de Comert si Industrie)
Tel./Fax: 211745/144718

OMNIUM
Tel. 213027 tel./fax 216528, email omnium@mail.dntis.ro
Calculatoare - Componente
Kituri Multimedia - Consumabile
UPGRADE la preturi convenabile
Reduceri mari de prețuri

Ușor. DIGITAL. XEROX. 214 DC
3 ANI GARANȚIE
6 LUNI COPII GRATUITE*
THE DOCUMENT COMPANY XEROX
GIROS COMPANY
Iași, Str. sf. Lazăr 45
032/210.872
* fără hîrtie și la o utilizare normală (2000 copii/lună)

INFOSTAR GRUP Iași
Programe de: *contabilitate, stocuri, mijloace fixe, salarii.*
Instruire gratuită, RATE.
Calculatoare, imprimante, consumabile, etc.
Tel/fax 032-227169 Iași, str. Nicolina nr. 95, bl. 996

REL COMPUTER
LG EPSON LANIER
Case de marcat , cîntare electronice, consumabile
Calculatoare, imprimante, copiatoare
PREȚURI DE DISTRIBUITOR
Iași, Șos. Arcu nr. 12, Bl. Z18, tel./fax 214190
Magazin Sf. Lazăr nr. 30, tel: 213469

Universal RX
SISTEME performante
CPU 450 MHz: CPU AMD K6-2 350-400, CPU Intel P II 300-450, CPU Cyrix 300-333
BUS 133 MHz: MB Microstar Bus 133, MB Asus, EpoX, Soltek
Microsoft Authorized Dealer: Software, personal calificat
Canon Official Dealer: Imprimante jet si laser, copiatoare, faxuri
Hewlett Packard Authorized Reseller: Imprimante jet si laser, consumabile, plottere
PREȚURI fără concurență !
Iasi, Str. Grigore Ureche nr. 3,
Tel / Fax: 212 660, 217 254, http:\\www.urx.ro

LIVIUS
Microsoft Certified Dealer
Calculatoare: TARGA, COMPAQ, SIEMENS
Monitoare: PHILIPS, HITACHI, TARGA
Surse APC
Imprimante: CANON, BROTHER, SEIKOSHA, OKI, HP
Software: MICROSOFT, CIEL, SYMANTEC, COREL
În lumea calculatoarelor aveți nevoie de un prieten !
LIVIUS Iași, str. Fătu nr. 1A, tel/fax: 032 - 11.22.21, 11.59.22, http://www.livius.ro, e-mail: livius@livius.ro

IMPACT Computer Shop & Internet Café
Rate
Pentru un [calculator] cumparat de la noi
CASTIGATI 10% REDUCERE din pretul unei [imprimante] timp de 1 an.
Oferim soluții
Comstart'93 Cuza Voda 43 tel/fax: 215341, 215203, 279890

ZACH & SON 21.98.85 14.58.22 21.16.17
Iași, Aleea Sadoveanu nr. 2
NOU!
COPIATOR OCE 2075
TONER / REFILL
piese de schimb // service pentru copiatoare, imprimante jet și laser
LAPTOP SIEMENS 486 SX/25/HDD 80 Mb/4 Mb RAM
LAPTOP COMPAQ 486 SX/25/HDD 170 Mb/4 Mb RAM
Pentium P 233 MMX
Pentium P II 266
Pentium P II 300
sistemul include: Mb Pentium Intel, HDD 3.2 Gb, 16 Mb DIMM, S3 Trio 64V2, Monitor 14" SVGA
Hîrtie pentru copiator și imprimantă A4, A3.

SERCOM
Hewlett Packard Authorized Reseller
Calculatoare, Imprimante, Consumabile
Microsoft Certified Dealer
Canon: Imprimante, Faxuri, Copiatoare
Service PC, imprimante
Proiectare, execuție
REȚELE CALCULATOARE
RATE!
Tel: 231001, 239396, 122589, B-dul N. Iorga 24

le modèle
Rate cu sau fără dobândă!
COMPAQ Canon dtk PHILIPS Microsoft 3Com
tehnică de calcul, rețele, service, consultanță
Sf. Lazăr 53, tel./fax 239003

dtk ACE COMPUTERS
Importator & distribuitor autorizat DTK Computer
Sisteme DTK cu certificat de calitate internațională ISO 9001
Hewlett Packard Authorized Reseller
Canon Dealer autorizat
Microsoft Certified Dealer
EPSON Dealer autorizat
Iași, str. A. Panu 29 (în sediul SCT Moldova, lîngă magazinul COLIERUL)
tel./fax: 032/218360,
mobil: 094/507900, 094/585718

ELPROMA
Copiatoare, faxuri, AV/TV
Calculatoare, imprimante, consumabile
Iași, str. Clopotari nr. 14, bl. 608, tel./fax 032-225180
SHARP The Performance Integration Specialists

auto technic
B-dul Păcurari nr. 589 (fostul Coleus), tel. 219291
Vizitați pagina www.autotechnic.ro
Ofertă specială luna MARTIE
AMD K6-2 (3DNow!)/333 - 9.980.000 lei (TVA inclus)
M/B ACorp/DIMM/AGP/AT/VIA MVP3 - BUS 100, 32 Mb SDRAM PC 100,
HDD 3,2 Gb Seagate UDMA, Video Card AGP 4 Mb 3D Trident,
FDD 1,44 Mb Mitsumi, Sound Card Yamaha 3D, CD-ROM 32x TEAC,
Monitor SVGA color 14", digital TARGA, Minitower Case 200W PC,
104 Keyboard Windows 95, Mouse&Pad, Boxe 300 W
STOC Second hand
IBM Value Point 486 DX/33 MHz
IBM Pentium 75 MHz
Compaq 486 DX/50 MHz
Compaq 486 DX/66 MHz
Imprimantă STAR LC 24-200

ASIGURARE OBLIGATORIE AUTO

prin

ASTRA S.A.

IAȘI, str. Gării nr. 4,
tel. 146881, 216707
Program: 8⁰⁰-18⁰⁰

PAȘCANI, str. Moldovei, bl. T5
tel. 763653

NOUTĂȚI DE LA ASIT
privind Asigurarea clădirilor aparținînd persoanelor fizice

Începînd cu 1 martie 1999, s-au adus unele îmbunătățiri la condițiile de asigurare a clădirilor aparținînd persoanelor fizice care constau din:

- includerea de noi riscuri în asigurare;
- lărgirea sferei de cuprindere în asigurare;
- reducerea cotelor de primă cu peste 30%.

Cotele de primă sînt diferențiate în funcție de: felul materialelor din care este construită clădirea, locul clădirii (mediu urban sau rural) și de tipul poliței încheiate (poliță "standard" sau poliță "toate riscurile"). Astfel, pentru "toate riscurile" cotele de primă în mediul urban se încadrează între 0,15% - 0,19%, iar pentru polița "standard" între 0,09% - 0,15% doarece prin această poliță sînt acoperite numai riscurile cauzate de: incendiu, trăsnet, explozie și cădere pe clădiri a unor corpuri. Polița "toate riscurile" acoperă riscurile prevăzute în polița "standard" precum și cele cauzate de:

- cutremur, inundație, furtună, grindină, greve, tulburări civile, acțiuni ale unor grupuri răuvoitoare, vandalism, terorism, prăbușire sau alunecare de teren, ploaie torențială, uragan, greutatea zăpezii sau gheții și avalanșe, urmările spargerii conductelor, izbirea de către vehicule, altele decît ale asiguratului, și riscul de furt a elementelor de construcție din alcătuirea clădirii produs prin efracție.

Asigurarea se încheie la valoarea declarată de asigurat și agenția de ASIT.

Aceasta se poate stabili în funcție de: valoarea din nou a clădirii, valoarea reală (valoarea din nou mai puțin uzura) ori la valoarea de piață la data asigurării.

Cuantumul primei de plată se stabilește prin înmulțirea sumei asigurate cu cota de primă corespunzătoare din tarif.

Spre exemplu, pentru un apartament de 3 camere în valoare de 100.000.000 lei construit din cărămidă, unde cota de primă este de 0,17%, prima anuală este 170.000 lei.

Primele se pot achita integral, ori în 4 rate subanuale. Pentru asigurările colective încheiate la blocuri prin intermediul Asociațiile de proprietari (locatari) primele se pot achita și în rate lunare.

■ Un alt avantaj al asigurării îl constituie și plata integrală a pagubei, la data daunei, în funcție de mărimea acesteia (daună totală sau parțială) fără reducerea despăgubirii, la proporție, atunci cînd se constată că valoarea clădirii asigurate este mai mică decît suma asigurată.

■ Cei interesați pot încheia asigurarea prin intermediul agenților și inspectorilor de asigurare ori la sediile unităților ASIT din Hîrlău, Tg. Frumos, Pașcani și Iași - str. Păcurari nr. 7.

Elemarc
AGENȚIE IMOBILIARĂ
IAȘI-str. Cuza Vodă, nr. 30 - 32, Casa Bucovineană, et. 1
Telefon 216721; 092/346962; 092/346963

GARSONIERE

■ Tătărași, conf. I, 50 milioane lei. (P)
■ Nicolina II, conf. I, 40 milioane lei. (P)
■ Tătărași, conf. I, parter, cu balcon, îmbunătățiri, 45 milioane lei, neg. (03)
■ Alexandru, 2/4, parchet, faianță, calciu, bine întreținut, 38 milioane lei, neg. (T)
■ Podul de Piatră, conf. III, 2/4, îmbunătățiri, 25 milioane lei, neg. (03)
■ Păcurari, 1/10, conf. II, 45 milioane lei, neg. (G)
■ Alexandru - Familial, conf. II, 3/10, 42 milioane lei, neg. (00)

APARTAMENT CU O CAMERĂ

■ Nicolina, 8/8, gresie, faianță, ușă de stejar, fără probleme cu izolația, 60 milioane lei, neg. (M)
■ Frumoasa, parter, foarte bine întreținut, 45 milioane lei, neg. (T)
■ Autogară, D, 1/10, 45 mp, balcon + terasă, 80 milioane lei. (G)

APARTAMENT 2 CAMERE

■ Nicolina II, D, parter, îmbunătățiri, 75 milioane lei, neg. (C)
■ Tătărași, D, 2/4, 80 milioane lei, neg. (C)
■ Zimbru, SD, 4/4, 45 milioane lei. (C)
■ Alexandru-Olimp, ND, parter, 50 milioane lei, neg. (C)
■ Club 20, SD, 7/9, 120 milioane lei, neg. (C)
■ Nicolina, D, parter, cu balcon, 80 milioane lei. (C)
■ Ciurchi, parter, ND, 43 milioane lei, neg. (C)
■ Tătărași-Doi Băieți, SD, parter, 55 milioane lei, neg. (C)
■ Podul de Fier, D, 2/4, 85 milioane lei, neg. (C)
■ Oancea, D, 2/4, bine întreținut, 100 milioane lei. (L)
■ Tătărași, ND, 1/4, 45 milioane lei, neg. (L)
■ Dacia, SD, parter, 55 milioane lei, neg. (L)
■ Alexandru, ND, 7/10, 53 milioane lei, neg. (L)
■ Tătărași, D, 3/4, 75 milioane lei, fix. (L)
■ Dacia, bloc nou, D, 1/8, 115 milioane lei, neg. (P)
■ Oancea, D, 8/8, 100 milioane lei, neg. (P)
■ Bucsinescu, D, 90 milioane lei, neg. (P)
■ Autogară, D, 3/4, balcon închis, boxă, 125 milioane lei, neg. (M)
■ Cantemir, SD, 3/4, fără balcon, baie cu cadă, 58 milioane lei. (03)
■ Alexandru-Șoseaua Națională, D, 55 mp, 2/10, multiple îmbunătățiri, 80 milioane lei, neg. (00)
■ Ultracentral, D, 4/6, balcon 8 m, 140 milioane lei, neg. (03)
■ Alexandru, D, 6/10, 68 milioane lei, neg. (00)
■ Nicolina II, D, 2/4, 75 milioane lei, neg. (G)
■ Păcurari, 62 mp, D, 1/4, multiple îmbunătățiri, 16000 USD. (G)
■ Păcurari, 40 mp, 1/10, îmbunătățiri, 65 milioane lei. (G)
■ Nicolina I, 2/4, 70 milioane lei, neg. (00)
■ Nicolina-CUG (Hlincea), 1/4, îmbunătățiri, 78 milioane lei, neg. (00)
■ Tătărași-Stejar, D, 1/4, 90 milioane lei, neg. (00)
■ Copou, D, 3/8, 200 milioane lei, neg. (00)
■ Alexandru - Familial, ND, 3/4, 56 milioane lei, neg. (00)
■ Tătărași-Flora, D, 3/4, liber, 75 milioane lei, neg. (00)
■ Mircea cel Bătrîn, SD, 1/4, 67 milioane lei, neg. (00)
■ Tătărași-Ciurchi, ND, conf. II, 2/4, 42 milioane lei, neg. (00)
■ Galata, D, 3/4, 65 milioane lei, neg. (03)
■ Podu Roș, ND, conf. I, 3/4, 72 milioane lei, neg. (03)

APARTAMENT 3 CAMERE

■ Dacia, SD, 1/4, 60 milioane lei, neg. (L)
■ Canta, D, 3/4, la stradă, 95 milioane lei, neg. (L)
■ Nicolina, D, 2/4, la stradă, 125 milioane lei, neg. (C)
■ Nicolina-CUG, D, 4/10, 100 milioane lei, neg. (C)
■ Bularga, la stradă, 2/4, 75 milioane lei, neg. (C)
■ Țigarete, D, 7/9, 87 milioane lei, neg. (C)
■ Alexandru, D, 4/10, 70 milioane lei, neg. (C)
■ Autogară, D, 2/8, 145 milioane lei, neg. (C)
■ Nicolina, D, 3/4, îmbunătățiri, 83 milioane lei, neg. (C)
■ Zimbru, SD, 1/4, bine întreținut, 65 milioane lei, neg. (T)
■ Nicolina-CUG, D, 4/8, 105 milioane lei, neg. (P)
■ Păcurari, D, 3/8, 140 milioane lei. (P)
■ Nicolina II, D, 2/8, 120 milioane lei. (P)
■ Cantemir, SD, 3/4, 120 milioane lei. (P)
■ Nicolina I, D, 1/4, bloc nou, la stradă, 120 milioane lei. (L)
■ Oancea, SD, 5/8, multiple îmbunătățiri, 140 milioane lei, neg. (03)
■ Gara, D, 4/4, 120 milioane lei, neg. (03)
■ Alexandru-Șos. Națională, D, 5/10, 65 milioane lei, neg. (L)
■ Tătărași, SD, 3/4, bine întreținut, 100 milioane lei. (03)
■ Centru Civic, D, 3/7, 3 balcoane, 240 milioane lei, neg. (03)
■ Sf. Lazăr, D, 4/4, 125 milioane lei, neg. (03)
■ Tg. Cucu, SD, 1/10, 2 balcoane, 160 milioane lei. (03)
■ Podu Roș, SD, 1/4, 100 milioane lei, neg. (03)
■ Mircea, D, 4/10, multiple îmbunătățiri, 90 milioane lei, neg. (03)
■ Nicolina II, D, 1/4, 85 milioane lei. (G)
■ Tomești, D, parter, cu balcon închis și beci, îmbunătățiri, 60 milioane lei, neg. (00)
■ Alexandru, D, bloc nou, 82 mp, 7/10, 100 milioane lei. (G)
■ Tătărași, SD, conf. II, 3/4, 55 milioane lei. (G)
■ Bucșinescu, SD, 3/4, 100 milioane lei, neg. (00)
■ Alexandru - piata, D, 3/10, 95 milioane lei, neg. (00)
■ Dacia, la bulevard, D, 5/10, 75 milioane lei, neg. (00)
■ Mircea, D, 3/10, 85 milioane lei, neg. (00)
■ Dacia, SD, parter, necesită curățenie, 65 milioane lei, neg. (00)
■ Canta, D, 2/4, multiple îmbunătățiri, 100 milioane lei. (03)

APARTAMENT 4 CAMERE

■ Autogară, 1/8, 165 milioane lei, neg. (c)
■ Nicolina, parter, D, 110 milioane lei, neg. (C)
■ Străpungerea Silvestru, D, 2/4, îmbunătățiri, 160 milioane lei, neg. (L)
■ Bularga, SD, parter, necesită curățenie, 76 mp, 55 milioane lei. (L)
■ Nicolina, 8/8, fără probleme cu izolația, 68 milioane lei, neg. (L)
■ Autogară, D, 4/8, 170 milioane lei. (P)
■ Nicolina II, D, 1/8, 130 milioane lei. (P)
■ Dacia-Țigarete, D, 100 mp, 8/9, 2 balcoane, 2 băi, 100 milioane lei, neg. (03)
■ Central, SD, 8/11, 180 milioane lei, neg. (03)
■ Nicolina-CUG, D, parter înalt, 2 balcoane, 2 boxe, garaj, 150 milioane lei, neg. (03)
■ Nicolina, D, 110 mp, 1/10, bine întreținut, 140 milioane lei, neg. (G)
■ Oancea, D, 1/10, 165 milioane lei. (G)
■ CUG, D, 1/6, 2 balcoane, boxă, multiple îmbunătățiri, 115 milioane lei, neg. (03)
■ Autogară, D, 1/4, îmbunătățiri, 160 milioane lei, neg. (03)
■ Bdul Poitiers, D, parter, 100 milioane lei, neg. (00)
■ Păcurari, SD, curat, 5/8, 3 balcoane, 2 băi, 145 milioane lei, neg. (03)
■ Dacia, la bulevard, D, boxă, loc garaj, 70 milioane lei, neg. (03)

CASE

■ Bucium-Bîrnova, 3 camere, casă nouă, toate facilitățile, 1000 mp, 265 milioane lei. (L)
■ Horpaz, 4 camere, anexe, 7000 mp, 140 milioane lei, neg. (03)
■ Tătărasi, 2 camere, din cărămidă + 600 mp teren, gaz metan și canalizare la poartă, cu eliberare imediată, 100milioane lei. (G)
■ Păcurari, 2 camere, baie, bucătărie, apă, sobe teracotă, gaz, 200 mp, 110 milioane lei, neg. (C)
■ Tătărasi, 4 camere, 750 mp, apă, gaz, canalizare, 200 milioane lei, neg. (C)
■ Sărărie, 350 mp, 4 camere, toate facilitățile, 150 milioane lei, neg. (03)
■ Copou, 3 camere, toate facilitățile + 1600 mp teren, 410 milioane lei, ușor neg. (G)
■ Podu Iloaie, casă nouă, 3 camere + dependințe, din chirpici, 1400 mp, apă în curte, acoperită cu internită, 65 milioane lei, neg. (00)
■ Ultracentral, casă de cărămidă, 12 camere, P+2, cu toate facilitățile, 1,1 miliarde, neg. (03)
■ Bucium, 2 camere + anexe, 1300 mp, curent electric, telefon, 95 milioane lei. (03)
■ Păcurari, 3 camere, toate facilitățile, 1080 mp, 320 milioane lei, neg. (03)
■ Cantemir, 3 camere, toate facilitățile, 300 mp, 250 milioane lei. (03)
■ Moara de Vînt, 4 camere, 2 bucătării, verandă, 700 mp, 550 milioane lei, neg. (00)
■ Central, 4 camere, 2 băi, 2 bucătării, mansardă locuibilă, 370 mp, 65.000 USD. (03)
■ Lunca Cetățuiei, 2 camere, b+b, din cărămidă, 750 mp, 80 milioane lei, neg. (00)
■ Copou, 3 camere, 250 mp, garaj, toate facilitățile, 40000 USD. (G)
■ Manta Roșie, 4 camere, 400 mp, 50 milioane lei. (G)
■ Păcurari, 4 camere, 450 mp, garaj, apă, posibilități gaz, 280 milioane lei, neg. (03)
■ Miroslava, 100 mp, cu casă în construcție, 1 cameră locuibilă, 25 milioane lei. (P)
■ Miroslava, 100 mp, + căsuță tip Consart, 30 milioane lei. (p)
■ Tomești, 7 camere, baie, toate facilitățile, vie, livadă, 300 mp, 250 milioane lei. (P)
■ Rediu-Horlești, 3 camere, bucătărie, baie, 2 holuri, fîntînă, 60 butuci vie, pomi fructifreri, 1500 mp, 130 milioane lei. (P)
■ Tătărași-Abator, 3 camere, dependințe, apă în curte, posibilități gaz, canalizare, 500 mp, 100 milioane lei. (P)

TERENURI

■ Smîrdan - aproape de intersecția cu Sf. Lazăr, 450 mp, toate facilitățile, deschidere la stradă 22 m, 145 milioane lei, neg. (M)
■ Vlădiceni, 10.000 mp, 25.000 lei/mp. (03)
■ Păcurari, lîngă Daewoo, 2450 mp, 75.000 lei/mp, neg. (M)
■ Bîrnova, 3612 mp, 30.000 lei/mp. (C)
■ Tătărasi, 565 mp, 10.000 USD. (C)
■ Socola, în spate la Europa Nova, 884, 30 USD/mp, neg. (00)
■ CUG, 5000 mp, 20.000 lei/mp. (C)
■ Miroslava, 2000 mp, intravilan, 30 milioane lei, neg. (P)
■ Frumoasa, 250 mp, toate facilitățile, pentru construcție, preț avantajos. (P)
■ Tomești-Vlădiceni, 10.500 mp, 5000 lei/mp. (P)
■ Bucium-Vișan, 100 mp, cu construcție începută. (P)
■ Nicolina, prima stație de tramvai din Podu Roș, 350 mp, 20 m deschidere la stradă, certificat de urbanism pentru P+2 sau P+4, sediu de firmă, 25 USD, ușor neg. (M)
■ Frumoasa, 350 mp, toate facilitățile, 20 milioane lei, neg. (00)
■ Bucium spre Bîrnova, toate facilitățile, 120.000 lei/mp. (03)
■ Bucium, 500 mp, toate facilitățile, zonă excelentă, 20 USD/mp. (03)
■ Ultracentral, 230 mp, toate facilitățile, 90 milioane lei, neg. (03)
■ Vatra Dornei, 750 mp, vizavi de mofeta, lîngă teleferic, lîngă izvor de apă minerală, 15.000 DM, neg. (00)
■ Suceava-Voroneț, 4200 mp, 20.000 lei/mp. (03)
■ Bîrnova, 5000 mp, intravilan, la șosea, 40 m deschidere la stradă, toate facilitățile, cu autorizație de construcție, 25.000 lei/mp, neg. (00)
■ Central, 318 mp, toate facilitățile, 60 USD/mp. (03)
■ Copou, 875 mp, toate facilitățile (apă, gaz, canalizare), cu certificat de urbanism, regim juridic, pînă 3 nivele, 28 USD, neg. (03)
■ Socola, 1100 mp, toate facilitățile, poziție excelentă pentru hală industrială, 15 USD/mp. (03)
■ Podu Iloaie, 25000 mp, în spatele stațiunii experimentale, 4000 lei/mp, neg. (00)
■ Bucium-Releu, 2000 mp, 45000 lei/mp, neg. (00)

SCHIMBURI

■ Garsonieră, conf. II, 5/10, cu apartament 2 camere. Se oferă diferență. (P)
■ Apartament 2 camere, SD, parter, Pașcani-centru, cu apartament 2 camere, Alexandru cel Bun. (00)

OFERTĂ SPECIALĂ

■ Depozit, Nicolina, 130 mp, toate facilitățile, gaz, punct sanitar, stradă cu acces pentru mașină tir etc. 250 milioane lei, neg. (M)
■ Semicentral - vilă P+3, 20 camere + anexe, amenajări excepționale, toate facilitățile, bun pentru reprezentanță firmă, preț 2 miliarde lei, neg. (03)
■ 30 km - Iași. Fermă agrozootehnică cu 6 grajduri, un saivan, atelier tîmplărie și atelier mecanic, complet utilate, moară de porumb și multe alte utilări, cu sediul în vilă, situat la 1 km de fermă, cu toate facilitățile și modernizată, suprafață totală 5,7 ha - 2,5 miliarde lei. (03)
■ Semicentral, vilă P+3, construcție nouă, parțial finisată, din cărămidă, cu garaj, bună pentru sediu firmă și/sau locuit, toate facilitățile, 200.000 USD, neg. (00)

SPAȚII COMERCIALE

VÎNZĂRI

■ 123 mp, în formă de pătrat, zona Podul de Piatră, 320 milioane lei, neg. (M)

ÎNCHIRIERE

■ 200 mp, ultracentral, 10 USD/mp, neg. (03)

SIGURANȚĂ • DURABILITATE • CONFORT

• Construcții, consolidări, reparații, amenajări
• Proiectare, consultații tehnice
• Tîmplărie articole din lemn
• Confecții metalice
și comercializează materiale de construcție

IMPEX AMICII SRL
IAȘI, str. Pepusti 2-4, tel./fax 032/162171

SIGURANȚĂ • DURABILITATE • CONFORT

COVOARE persane
produse de
SC INCOV SA
ALBA IULIA

Depozit pentru zona Moldovei
incinta SC TEXTILA IASI SA, sos. Stefan cel Mare și Sfînt 4 (Copou) Tel. 144810/47, 140501

IMOBILIARE

VÎNZĂRI
APARTAMENTE

1 CAMERĂ

■ Apartament cu o cameră, confort I, cu îmbunătățiri, situat în Nicolina, strada principală, prima stație după Podul Roș, 85 milioane lei. Telefon 125821, 127640. (3679023)

2 CAMERE

■ Apartament 2 camere, Mușatini nr. 57, cu toate aprobările pentru magazin mixt. Telefon 162861. (2815792)

■ Apartament (Tomești), 2 camere, D, bl. 29, sc. B, ap. 4, parter, cu balcon. (2815711)

3 CAMERE

■ Apartament 3 camere, D, zona Gară-Autogară, et. 1, 2 băi. Telefon 135457. (2815828)

■ **Urgent, apartament 3 camere, Tomești, bl. 3 Comtom, sc. A, et. 1, ap. 5, cu îmbunătățiri. Preț negociabil. (3679022)**

■ Apartament 3 camere, et. 1, zona Socola, cu sobe teracotă pe gaz metan. Telefon 131066. (2815839)

■ Apartament 3 camere, D, zona Nicolina II, îmbunătățiri, curat. Preț 95 milioane lei, neg. Telefon 127967. (3679051)

SCHIMBURI
APARTAMENTE

3 CAMERE

■ **Schimb (vînd) apartament cu 3 camere, SD, Olimp (Alexandru), et. 2, telefon, cablu, zonă liniștită, cu similar zona Metalurgiei, Grădinari, Tătărași. Telefon 153076.**

■ Schimb apartament 3 camere, confort I, Vaslui cu similar sau 2 camere Iași. Telefon 035/314764. (3679030)

ÎNCHIRIERI
APARTAMENTE

OFERTE

■ **Doresc să închiriez garsonieră. Preț 5-600.000 lei lunar, negociabil. Plata în avans 3 luni. Telefon 094.613124. (OP-1.7.)**

■ Apartament 2 camere, D, mobilat, zona Nicolina II, plata anticipat pe cel puțin 6 luni. Telefon 034/120894. (2815573)

■ 15 ani vilă Copou, rond Agronomie (D+P+E) + 100 mp; 300 USD/lună - anticipat. Telefon 147703, ora 16,00. (2815391)

■ Apartament cu 3 camere, zona Zimbru, 120 USD/lună, plata anticipat pe 6 luni. Relații la telefon 250771 sau 140117, după ora 17,00. (2815311)

■ **Casă, ultracentral, 90 mp + curte, acces separat pentru sediu birou, notariat, cabinet medical, agenții de turism. Telefon 239390, între orele 9,00-17,00. (2814078)**

SPAȚII COMERCIALE

VÎNZĂRI

■ **Vînd spațiu comercial nou (din zidărie), parter + etaj, 400 mp, pretabil pentru depozit, producție sau reprezentanță firmă. Tel. 039/615459. (CF.1.14)**

■ **SC ELGINA SRL vinde spațiu comercial - 130 mp, la parterul bl. G3, Alexandru cel Bun, la stradă, facilități, vad comercial foarte bun. Telefon 152070, între orele 10,00-17,00.**

■ Spațiu comercial în zonă centrală, cu suprafața de 305 mp. Relații la telefon 033/734774, 033/731546. (4061077)

■ Tg. Frumos - spațiu comercial, aproximativ 200 mp, ultracentral, toate facilitățile, dozatoare sucuri, tuburi CO2, Keg-uri, negociabil. Telefon 032/710643. (2796063)

ÎNCHIRIERI - OFERTE

■ Societate comercială închiriază spațiu ultracentral, 30 mp. Relații Frizeria "Domnească", Galați. Tel. 036 / 411991. (GL - 5228779.1.3.)

■ Spațiu pentru activități en-gros, în suprafață de 200 mp. Relații la telefon 152464. (2814075)

VÎNZĂRI
TERENURI

OFERTĂ SPECIALĂ

■ **Teren: S - 4450 mp, DN 28, km 1 (bariera Tomești), intravilan, municipiul Iași, utilități: energie, apă, gaz metan, certificat de urbanism pentru hală producție, aviz RENEL pentru montare post transformare propriu 20 KV/0,4 KV. Preț negociabil (transformatorul și montarea lui - incluse în preț). Urgent! Relații la telefon 211843, și după ora 18,00 - 216104.**

■ Vînd 1200 mp teren lîngă pîrîul Nicolina. Telefon 164509. (2815674)

■ Vînd teren 8 ha, deschidere 130 m, la drum european 85, Adjud, preț atrăgător. Tel. 039/615494, 615880. (CF.1.14)

CUMPĂRĂRI

■ **Teren 400 - 700 mp, zonă centrală sau semicentrală. Ofer 400.000-600.000 lei/mp. Telefon 211392. (3136304)**

VÎNZĂRI
CASE

■ **Casă + teren și teren arabil 2,5 ha în comuna Santa Mare, județul Botoșani. Telefon 259187. (2815811)**

■ **Casă în Iași, 4 camere, cu teren 750 mp, la stradă principală. Telefon 215721. (2815865)**

■ Comarna de Jos - Casă, 35 milioane lei, negociabil. Telefon 149336, după orele 15,00. (2815676)

■ Casă, sat Totoiești, comuna Erbiceni, negociabil - 20 milioane lei. Telefon 175065. (3679039)

AUTO MOTO

Autoturisme Românești

■ **Predau contract autoturism Espero 1998, 1800 cmc. Accept variante de schimb. Tel. 092/282542. (BR-p101.1.4)**

■ **Vînd/predau avantajos contract Espero, fabr. 04.1998, CD-MT-AC-ABS. Accept și marfă la schimb. Telefon 094-556548 (BT.1.1)**

■ **Dacia break 1310, metalizat, nouă. Sunați între orele 15,00-21,00. Telefon 214142. (2815332)**

■ Urgent, Dacia 1310, an fabricație 1983, stare foarte bună, preț avantajos. Telefon 092579376. (2815531)

Autoturisme Import

■ Urgent, autoturism Moskvici 1500 + piese de schimb, negociabil. Familia Melinte Gavril, sat Osoi, comuna Comarna. (2815321)

■ Chrysler Saratoga LE 3.O V6, anul fabricației 1992, înmatriculat, mici defecte, 4000 USD, negociabil. Telefon 137390. (2815805)

DIVERSE

■ **Vînd talon Mazda 323 F, an fabr. 1993, albastră, în 5 uși. Tel. 039/615880, 615459. (CF.1.14)**

■ Vînd VW Transporter model nou, marfă, fabr. 1993, benzină. Preț inf. 12.500 DM. Tel. 038/568752. (VN-977474.1.5)

■ **Tractor U 650, stare bună, reparație capitală. Telefon 032/740379. (2815526)**

■ Tractor Bielarus, stare foarte bună, preț acceptabil. Telefon 217043. (2815354)

PIESE

■ Vînd: piese din dezmembrări pentru Renault Trafic; acte pentru Renault Trafic, motor, cutie viteze Diesel, benzină - funcționabile. Telefon 092.888890, 036 / 442633. (GL - 4914429.1.14)

■ Vînd motoare Diesel pentru orice marcă de autoturisme de import. Telefon 094-235604 (BT.3272230.1.3)

CUMPĂRĂRI

■ Cumpăr talon înmatriculare Opel Vectra, an fabricație 1991-1994. Telefon 094-817711 (BT-T17.3147766.1.1)

AGENDA BENZINĂRII

COMPETROL

Vă oferă produse

"PETROBRAZI"

prin benzinăriile:
- Podul de Piatră (Splai Bahlui) ☎/fax: 032/112240
- Şos. Păcurari
- B-dul N. Iorga

NOU!

SNP lansează pe piaţă noul tip de butelie cu gardă. Începînd cu data de 2 decembrie, aceasta intră şi în circuitul sucursalei PECO IAŞI şi poate fi găsită la toate punctele de desfacere.

PETROM Informaţii la tel. 162530 sau 142940.

PECO IAŞI - PRIETENUL MAŞINII TALE

AGENDA AUTO

RUEDAS
PIESE AUTO IMPORT
Dealer BOSCH, MONROE
DAEWOO - consumabile
Iaşi, str. Armeană 5,
tel: 032/213657, fax: 032/112239

amortizoare bujii curele filtre plăcuţe pompe apă saboţi pompe benzină segmenţi garnituri bucse si multe altele (stoc comenzi)

Reduceri 3 - 10%

AUTO RICAMBI
- Importator piese auto
luni - vineri: 9,00 - 18,00
sîmbătă: 9,00 - 14,00
IAŞI, Piaţa CUG (magazin), ☎/FAX 225151
Bacău, str. 9 Mai nr. 29, ☎ 034 / 170819
Suceava, str. Simion Florea, ☎ 030 / 523199

GARANTIE PE VIATA!
- SISTEME DE ALARMA MAAT şi FBI - SUA
- SUDĂRI PARBRIZE
Păcurari 92 (incinta Transmixt) ☎ 259.690

Motor PIESE AUTO
Toată gama de piese şi accesorii auto. Piese auto import din stoc şi la comandă.
OFERTA SĂPTĂMÎNII:
Ulei LIQUI MOLY - 85.000 lei/5 l (TVA inclus) (Dacia, Oltcit)
Plăcuţe frînă ESPERO - 255.000 lei (TVA inclus)
Program zilnic: 8.00 - 18.00
sîmbătă: 8.00-13.00
Str. Armeană nr. 22; ☎ 211128, Tel./fax: 210981

SC SANDU ET Co TORO SNC
Piese auto IMPORT şi româneşti
Primim comenzi. Preţuri ce sfidează concurenţa.
luni - vineri: 8,30 - 18.00 sîmbătă: 8.30 - 14.00
Bd. Tudor Vladimirescu 303 (Podu de Fier)
tel: 094-502.653

AMRS
- Amortizoare SACHS
luni - vineri 9,00 - 19,00
sîmbătă 9,00-14,00
Str. Păcurari nr. 78
☎ 032/214150

Dealer DAEWOO
INTERNATIONAL COMPLEX SERVICE S.A.
vinde autoturisme **DACIA** berline şi utilitare, cu "0" km, la preţ de producător.
Livrare pe loc, cu plata integrală.
Relaţii la tel. 233296 sau 130125.
Calea Chişinăului nr. 45, tel. 137620, fax: 233296
Internet - http://home.dntis.ro/iscicssa/index.html

MOLDO INTERTOUR
TRANSPORT MARFĂ *şi* PERSOANE intern şi internaţional
RAPID şi AVANTAJOS!
Tel./fax: 032-211.732, 211.730

SC GRĂDINARIU IMP. EXP. SRL
Splaiul Independenţei (Tîrgul de maşini) · Benzinării · MIHAI BRAVU · Calea Vitan
IMPORTATOR DIRECT GERMANIA ŞI UNGARIA
Vinde en gross şi en detail piese pentru: IFA, ROBUR, LIAZ, BARKAS, WARTBURG, TRABANT
Tel.:01-3234027; 01-6391307, Fax: 01-2222164
Mobil: 094-561.803

TOFAN GRUP
luni - vineri 8,00 - 16,00
Şos. Păcurari nr. 92
în incinta TRANSMIXT SA (AUTOBAZA 2)
☎ 032/154.343

Un cadou adevărat... şi accesibil!

Incredibil...

Automobile noi nouţe, la preţ de fabrică.

Doar 9.200 DM pentru un automobil de vis...
Telefon/fax: (068) 411071, (068) 153864

ŞCOALA DE ŞOFERI

Doriţi permis de conducere auto ?

Şcoala de şoferi MONDO - TRAFIC

vă aşteaptă cu
- cele mai mici preţuri
- plata în rate
- reduceri pentru elevi, studenţi, şomeri

Înscrieri: zilnic, orele 8.00 - 17.00, la sediul din Iaşi, str. Sărărie 38, tel. 117 210.

☎ TELEFOANE UTILE: FARMACII

FARMACIA MELISSA - MONTERO, PĂCURARI
Şos. Păcurari nr. 137, bl. 600, telefon: 216567, 216733

FARMACIA MELISSA - MONTERO, PODU ROŞ
Str. Nicolina nr. 2, bl. C7, telefon: 234099

Comercializează:
- gama de vaccinuri produse de Institutul Cantacuzino Iaşi şi Bucureşti
- tehnică stomatologică
- tehnică medicală
- medicamente indigene şi import
- produse pentru hrana şi îngrijirea copilului
- produse parafarmaceutice

NON STOP

FARMACIA IRIS PHYTO PHARMA
Bd. Copou 3 (la parterul Trustului de construcţii), tel. 219296
Program:
zilnic: 7,15-20,00; sîmbătă 9,00-18,00; duminică 9,00-18,00
- Vă oferă:
- produse dietetice alimentare pt. diabetici
- yaccinuri antialergice ale Institutului Cantacuzino
- o gamă largă de medicamente de import şi indigene
- produse cosmetice
- produse pt. hrana şi îngrijirea copilului
- produse din plante, ceaiuri

FARMACIA SF. LAZĂR
zilnic : 8.00 - 20.00
sîmbăta : 8.00 - 14.00
duminica : 8.00 - 14.00
☎ 230.153

ALSOC - FARMAVITA
Sf. Andrei 4 (lîngă Biserica Sf. Andrei)
zilnic: 9.00-19.00
sîmbăta: 9.00-14.00
duminica: 9.00-14.00
☎ 112043

A.T.I.- PULS
Şos. Naţională 194, bl. D
zilnic : 8.00 - 20.30
sîmbăta :8.00 - 20.00
duminica : 9.00 - 18.00
☎ 233.242, 233.223

AVICENNA
Str. Stefan cel Mare nr. 10, bl. B2, sc. B
zilnic : 9.00 - 21.00
sîmbăta :9.00 - 14.00
duminica : închis
☎ 213.047

BABY FARM
Str. V. Lupu 70-74
zilnic : 8.00 - 20.00
sîmbătă, duminică: 8.00 - 16.00
☎ 271.357, 154.445

BEST FLORA
Str. Vasile Lupu 108
zilnic: 8.00 - 20.00
duminica: 8.00 - 14.00
☎ 271.962

BRÎNDUŞA
Str. O. Băncilă 5, bl. CL 12
zilnic: 8.00 - 20.00
sîmbătă: 8.00 - 14.00
duminica: 8.00 - 12.00
☎ 219.385

CARA
Bd. T. Vladimirescu, cămin T17
zilnic: 8.00 - 20.30
sîmbătă: 8.00 - 19.00
duminica: 8.00 - 13.00
☎ 172.598

EUROPHARM
Str. Cerna 1 (Mircea cel Bătrîn)
zilnic : 8.00 - 20.00
sîmbăta : 8.00 - 14.00
duminică: 8.00 -14.00
☎ 224.109

FARMACIA 4
Bd. Ştefan cel Mare 3
zilnic : 7.30 - 19.30
sîmbăta : 8.30 - 13.30
☎ 142.020

FARMACIA GHIŢUN
Str. Cuza Vodă 27
zilnic : 7.00 - 20.30
sîmbăta : 8.00 - 15.00
☎ 147.077, 231.876

FARMA LIV
Str. Nicolina nr. 11, bl. A5
zilnic: 8.00 - 20.00
sîmbăta: 8.00 - 20.00
duminica: 8.00 - 14.00
☎ 231.197

GABRIELA FARM
Str. Păcurari, bl. 582
zilnic: 8.00 - 20.00
sîmbăta: 8.00 - 20.00
duminica: 8.00 - 14.00
☎ 140.616, 122.827, 216.507

IRIS PHYTOPHARMA
Bd. Copou nr. 3
luni-vineri : 7.15 - 20.00
sîmbăta : 9.00 - 18.00
duminică: 9.00 -18.00
☎ 219.296

FARMACIA PROFARM
str. Carpaţi nr. 17 (lîngă Poşta din Nicolina)
zilnic: 8.00 - 21.00
duminică: 8.00 - 16.00
☎/fax 224.952

REMEDIA
Str. Gării 30
zilnic : 7.30 - 20.00
sîmbăta : 8.00 - 14.00
duminica : 8.00 - 14.00
☎ 146.325

SALVIA
Cuza Vodă 1
luni - vineri : 7.30 - 22.00
sîmbătă : 8.00 - 20.00
duminică : 8.30 - 14.00
☎ 210.340

SEMIS
Str. Străpungere Silvestru 7
zilnic : 8.00 - 20.00
duminică: 8.00 - 14.00
☎ 210.542

TAIFARM 93
Str. Dimineţii, bl. 774 (Frumoasa)
zilnic: 8.00 - 20.00
sîmbăta: 9.00 - 13.00
duminica: 9.00 - 13.00
☎ /FAX 216.138

TEOFARM
Bd. Ţuţora 2 (Calea Chişinăului 2)
zilnic : 8.00 - 20.00
duminică: închis
☎ 231.118

TEHNIS M.K.S.
str. Vasile Lupu nr. 17 (intersecţia Bucşinescu)
luni-sîmbătă: 8.00 - 20.00
duminică: 9.00 - 17.00
☎ 272.180

FARMACIA NR. 1
B-dul Dacia nr. 32
zilnic: 8.00 - 16.00
sîmbăta: închis
☎ 153.498

FARMACIA NR. 2
Piaţa Unirii 3
zilnic: 7.00 - 20.00 - 7.00
sîmbăta: program permanent
duminica: program permanent
Farmacie cu gardă
☎ 116.029

FARMACIA NR. 7
Str. Socola 9, bl. E.1
zilnic: 7.00 - 20.00
sîmbăta: 8.00 - 14.00
☎ 132.293

FARMACIA NR. 9
Str. Sălciilor, bl. 828 Nicolina II
zilnic: 7.00 - 20.00
sîmbăta: 8.00 - 14.00
☎ 122.782

FARMACIA NR. 11
Str. Vasile Lupu 160, bl. G.3
zilnic: 7.00 - 20.00
sîmbăta: 8.00 - 14.00
☎ 175.457

FARMACIA NR. 15
Bd. Independenţei 23
zilnic: 7.00 - 20.00
sîmbăta: 8.00 - 14.00
☎ 116.408

FARMACIA NR. 50
Str. Vasile Lupu 8, bloc D.3
zilnic: 7.00 - 20.00
sîmbăta: 8.00 - 14.00
☎ 172.867

FARMACIA NR. 86
Str. Tudor Vladimirescu, bl. 306
zilnic: 7.00 - 20.00
sîmbăta: 8.00 - 14.00
☎ 218.323

FARMACIA NR. 14 PAŞCANI
Str. Ştefan cel Mare nr.118, bl. A4
zilnic: 8.00 - 20.00
sîmbăta: 8.00 - 13.00
duminică: 8.00 - 13.00
☎ 164.059

EMMA FARM
Bd. Socola 17, Bl. D-7, sc. B
Zilnic: 9.00 - 21.30
Duminică: 10.00 - 16.00
☎ 272886

SC "FARMACON" SRL ☎ 290020
- comercializează produse farmaceutice şi parafarmaceutice indigene şi de import
- asigură prepararea reţetelor magistrale, cu promptitudine şi competenţă profesională
- eliberează reţete compensate

Prin:
Farmacia SUPER COPOU - **NON STOP**
str. Oastei nr. 48, tel./fax: 116722
Farmacia TOMEŞTI: program 8.00-20.00, tel.: 290020

MELISA MONTERO Iaşi
Tel.: 032/234099, tel./fax: 032/216567, 216733

Oferă:
UNITURI NOI (Italia şi româneşti)
UNITURI SECOND-HAND (Italia)
CABINETE STOMATOLOGICE complet utilate
LABORATOARE DE TEHNICĂ STOMATOLOGICĂ complet utilate

- Posibilitate de 6-8 rate
- Transport gratuit
- Montaj gratuit
- Garanţie 12 luni
- Service post garanţie

MATER OPTICA - cel mai modern centru de oftalmologie şi optică medicală din România

- Unicul atelier de optică din Iaşi în care confecţionarea ochelarilor se face cu aparatură computerizată, de ultimă generaţie, mînuită de tehnicieni la curent cu ultimele descoperiri şi evoluţii în domeniul opticii
- Precizie maximă
- Consultaţii oftalmologice la nivel european:
- Refracţii cu autokeratorefractometru
- Fund de ochi
- Presiuni intraoculare cu aplanometru Haag - Streit
- Prescripţii ochelari şi lentile de contact (inclusiv lentile de contact cosmetice cu dioptrie şi pt. astigmatisme)

IAŞI, Bd. Independenţei nr. 10
tel. 214072

Medici care asigură consultaţii:
Prof. dr. Sergiu BUIUC
Medic primar dr. G. BEŞCHEA
Medic primar dr. G. DIMITRIU
Medic primar dr. G. MACOVEI
Medic primar dr. C. ANDRON
Medic primar dr. M. BREDEŢEANU
Medic primar dr. G. TODOSI

PAŞCANI, str. Moldovei nr. 4, Bl. Moldova
Medic specialist Vladimir Ciobanu

Orar:
luni - vineri: 8.30 - 20.00
sîmbătă: 8.30 - 14.00

OPTICA MEDICALĂ
- servicii asigurate de tehn. Vasile Popa

SC TRANSPARENŢA oferă:
- consultaţii oftalmologice
- refracţii cu autorefractometru
- fund de ochi
- presiuni intraoculare
- prescripţii ochelari
- lentile contact.

Calitate, siguranţă şi o privire limpede prin TRANSPARENŢA.

TRANSPARENŢA sinonim cu COMPETENŢA!
Str. A. Panu 13 (vizavi de noul sediul BRD) ☎ 212162
Luni-vineri: 9-18, sîmbătă 10-14

ECHOMED
Obstetrică-ginecologie

Medici primari: Şefan BUŢUREANU, Maria AKAD, Alexandra OVĂNESCU, Maricica PĂVĂLEANU

- ECHOGRAFII: diagnostic de sarcină, depistarea sexului fetal, afecţiuni ale sînului, ficat, rinichi, pancreas.
- Chiuretaje uterine
- Tratamente pentru sterilitate (feminină şi masculină)
- Teste pentru sarcină (3 min.)
- Contracepţie orală şi montări sterilete
- Colposcopii.
- Cauterizări - biopsii uterine şi de col.

Consultaţii asigurate de profesori universitari şi medici specialişti de înaltă competenţă profesională.

Şos. Păcurari nr. 4, corp anexă la bl.590A (vis-a-vis de Oficiul PTTR)
☎251927 (fax) ; 018-613.388

SERVICII MEDICALE

• MEDICAL TEST

LABORATOR ANALIZE MEDICALE (peste 200 tipuri de analize cu aparatură şi reactivi import: SUA, Germania, Franţa etc.) -hematologie, biochimie, imunologie, parazitologie, microbiologie, din care MARKERITUMORALI, ENDOCRINI, INFECŢIOŞI, RISC CORONARIAN etc. zilnic:7.00-19.00
Bd.N.Iorga 6, bl. 903A (vis-à-vis de Gara Nicolina)
☎ 230774

• PRO FAMILIA

Laborator analize medicale efectuează orice investigaţie de laborator, executate de profesori universitari
Str. Ţuţora 11C, sc. D
Program: zilnic: 7-18
sîmbăta şi duminica: 9.00-11.00
☎230.431

• POLICLINICA PROFESMED

str. VASILE CONTA nr. 18 (vizavi de policlinica Municipală, Piaţa Sf. Spiridon)

CONSULTAŢII ŞI TRATAMENTE ÎN TOATE SPECIALITĂŢILE
Se efectuează şi: ANALIZE DE LABORATOR cu aparatură şi reactivi din import; CHIURETAJE - metoda modernă prin aspiraţie; ECOGRAFII; ACUPUNCTURĂ în afecţiuni neurologice; TRATAMENTE BIONICE în afecţiuni dermatologice, osoase, neurologice; TRATAREA obezităţii, impotenţei sexuale, infertilităţii, tulburărilor de creştere.
Medicii Policlinicii sunt nume sonore ale medicinii ieşene, în majoritate profesori universitari.
Preţurile percepute pentru consultaţii şi analize sunt cele mai reduse.
☎ 213 226

• Cabinet de oftalmologie şi optică medicală

SC MEDOPTICA SRL str. Arcu nr. 1, bl. TAROM, sc. A (la ieşirea din Cinema "Victoria")
- Prescripţii ochelari, lentile de contact (medicale şi estetice)
- Consultaţii şi tratamente oftalmologice
- Optică medicală (inclusiv lentile plastic, bifocale, progresive - Zeiss şi Essilor)

Medici care asigură consultaţii:
Dr. Anghel Kreolla
Dr. Pepelea Lucia
Dr. Scînteie Mira
Dr. Tarasi Carmen
Dr. Dimofte Doina
Dr. Constantin Cătălin
Program:
luni - vineri: 9 - 19
sîmbătă: 10 - 14
Pentru programări şi informaţii sunaţi la
☎ 225423

• Policlinica SĂNĂTATEA 2000

Dr. Constantin IORDACHE - medic primar pediatru şi medic specialist cardiologie pediatrică acordă consultaţii la domiciliul copiilor sau la Policlinica SĂNĂTATEA 2000 din str. Lăpuşneanu 7A.
☎ 214001 - acasă, 214002 - policlinica, mobil 094-507780

Doriţi să vă evaluaţi periodic starea sănătăţii? Doriţi să vă trataţi corect, complet şi la timp? Apelaţi la Policlinica SĂNĂTATEA 2000, str. Lăpuşneanu 7A
☎ 214002
între orele 10-19 asigură asistenţă medicală şi psihologică în următoarele specialităţi:
- Dr. Constantin IORDACHE - medic primar pediatru, medic specialist cardiologie pediatrică
- Dr. Rodica THEODORU - medic primar dermato-venerolog
- Psiholog Ileana HAŢU - psiholog principal adolescenţi - adulţi. NOU: psihoterapii de grup cu scop terapeutic şi pentru formare psihoterapeuţi
- Dr. Doina BUDEANU - medic primar psihiatrie, consultaţii - psihoterapie adolescenţi-adulţi
- Dr. Monica CHIRIAC - medic primar psihiatrie, adolescenţi-adulţi
- Dr. Carmen GORDUZA - medic primar endocrine

La noi veţi găsi competenţă, înţelegere şi înalt profesionalism.

• Mari specialişti în MICROCHIRURGIA OCHIULUI

de la clinica prof. FYDOROV (Rusia), oferă consultaţii în Bucureşti şi Oneşti.
☎094/315.133, 01/410.4669

• BIO PAN CENTRU MEDICAL

CONSULTAŢII, INVESTIGAŢII ŞI TRATAMENTE
- *Urologie* • *Sexologie* • *Chirurgie* • *Pneumologie* • *Medicină internă* • *Ginecologie* • *Ecograf de ultimă generaţie* • *Teste de sarcină*

Medici primari ■ Dr. Constantin Panainte - pneumolog ■ Dr. C. Liviu Panainte doctor în ştiinţe medicale - urologie ■ Dr. Ioan Bunea - ginecologie
Contracepţie orală şi montări sterilete, cauterizări, tratamente sterilitate, chiuretaje
Str. Vasile Alecsandri nr. 9B, ap. 1
☎ 032/210.728
Zilnic: 10.00-18.00
Sîmbăta: 10.00-12.00

• CENTRUL MEDICAL "IRIS"

Ecograf Doppler color computerizat
Ecografie generală şi pe specialităţi
Consultaţii:
- obstetrică - ginecologie
- cardiologie
- urologie
- dermatologie
- psihiatrie
- afecţiuni pulmonare
- medicină generală

Acupunctură
Bd. Copou 38, bl. A4, sc. A, (vis-a-vis de Grădina Copou)
☎ 213793,
orele zilnic: 8-20
sîmbătă: 8 - 14

• CONSULTAŢII ŞI ECOGRAFII OBSTETRICĂ - GINECOLOGIE

Dr. Iyona Lupaşcu - medic primar
Luni, marţi, miercuri şi joi orele: 14.00 - 16.00
Ecograf Doppler color computerizat
Centrul Medical IRIS
Bd. Copou 38, bl A4, sc. A, (vis-a-vis de Grădina Copou)
☎ 213793, ora 8.00-20.00

• Dr. M.E. BERLESCU

medic primar psihiatru
Consultaţii şi terapii biologice şi psihoterapice complexe în:
- afecţiuni psihice adulţi
- tulburări relaţionale familiale
- stări reactive şi de neadaptare
Centrul medical "IRIS"
Bd. Copou 38, bl. A4, sc. A
☎213.793

• Dr. Bădescu Cristian

medic primar radiologie şi imagistică medicală
Efectuez examinare ecografică a abdomenului, articulaţiilor, părţilor moi şi piele pt precizarea diagnostică,
Centrul medical "IRIS"
Bd. Copou 38, bl.A4, sc.A, ap.1
Program: luni: 12-14
mirecuri: 12-14
vineri: 13-14
sîmbătă: 9-10
Programare zilnic
☎213.793

• CABINET STOMATOLOGIC DENTAPRO

DR. LUCIAN TEOFĂNESCU
Str. Rafael 4 (Sărărie, vizavi de Lic. Economic 1):
- consultaţii GRATUITE;
- refacerea zîmbetului plăcut cu materiale cu aspect identic cu dinţii naturali;
- nopţi liniştite, fără grija durerilor de dinţi.
Programează-te ACUM la:
☎ 115521

• Dr. Butnaru Mariana

medic primar obstetrică-ginecologie
- Consultaţii şi tratamente ambulatorii
- teste de sarcină
- planificare familială şi contracepţie
- diatermocauterizări
- laser-terapie

Policl.MEDISAN - str. Oancea 24, bl.352, sc. A, parter, ap.2
Program: luni, miercuri, vineri 13 - 15
☎ 177777

• MEDICAL CENTER *THEMIS-ART* Iaşi

CLINICA OBSTETRICĂ - GINECOLOGIE NR. 1 ÎN IAŞI
str. Luca Arbore 10A, bl. 404, parter
Consultaţii, ecografii, intervenţii chirurgicale diverse, cauterizări, chiuretaje uterine pt. avort la cerere etc. SUB ANESTEZIE GENERALĂ.
Medici primari de specialitate:
dr. Nadolu Gheorghe - ginecolog
dr. Potârniche Maria - ginecolog
dr. Palade Vasile - anestezie terapie intensivă
dr. Mardare Veronica - dermato-venerologie
ATENŢIE! Gratuităţi pentru categoriile defavorizate ale populaţiei.
NON STOP! programări
☎/fax: 250929

• Cabinetul MEDICINĂ ALTERNATIVĂ

Bl.TAROM,sc.A - Tel. 225423
■ *Dr.Beatrice LUCACHE*
- medic primar în medicină generală
- acupunctor specializat în Asia:
- diagnoză naturistă şi alopată
- acupunctură
- laseroterapie
- maxibustie
- electroacupunctură
- masaj electronografie

☎ 214177, 225423
ÎNSCRIERI PENTRU MEDIC DE FAMILIE

• MEDIRO (servicii medicale)

Asigurăm asistenţă medicală de specialitate în:
- MEDICINĂ INTERNĂ, CARDIOLOGIE, NEUROLOGIE, PEDIATRIE, DERMATOLOGIE;
- ANALIZE LABORATOR (Biochimie, Hematologie);
- ECHOGRAFIE, ELECTROCARDIOGRAME;
- Tratamente diverse (injecţii intramusculare, intravenoase, infiltraţii, perfuzii etc);

■ LOGOPEDIE - Tratament în Tulburări de vorbire la copii şi adulţi (congenitale, pastraumatice, după accidente ischemice)
■ DERMO-COSMETOLOGIE ASISTENŢĂ PEDIATRICĂ pe bază de ABONAMENT (3 luni, 6 luni, 12 luni)
Asistenţa medicală este acordată de cadre didactice universitare şi medici primari de înaltă competenţă profesională.

Bd. Alexandru cel Bun nr. 4, bl. 1205C-parter (în apropierea Podului dintre cartierele Mircea cel Bătrîn şi Al. cel Bun)
Program: zilnic 9.00-19.00
☎ 259.111

• Prof. univ. dr. N. TRIFAN

Boli de copii şi adolescenţi, consultaţii la cabinet şi la domiciliul bolnavului. Promptitudine, competenţă, eficienţă, cost redus. SÎMBĂTA ÎNTRE 9.00-12.00.CONSULTAŢII GRATUITE PT. PERSOANELE DEFAVORIZATE
Programări la
☎ 113.775

• S-A REDESCHIS CABINETUL DE CONSULTAŢII OFTALMOLOGICE *CLAROPTIC*

(Staţia tramvai Super Copou)
- Consultaţii de specialitate asigurate de dr. Marius Neagu

Consultaţii:
luni, miercuri, vineri 15-18
marţi, joi 11-13
sîmbătă 10-13
☎ 092-743726
- Servicii de optică medicală asigurate de *CRISTALOPTIC*

optician Titiana Cozma, (Policlinica CFR) ☎ 116142
luni-vineri 9-17.

• CORPO SAN

- Servicii medicale mobile
- Consultaţii medicale la domiciliu
- Tratamente injectabile
- Electrocardiograme la domiciliu

Tel. urgenţe: 092-376.370
Tel. consultaţii prin centrală: 232.108/233.300/233.428
Pager: 32826
Asistenţă medicală non-stop

• Dr. MIRCEA ONOFRIESCU

■ Consultaţii obstetrică - ginecologie
PROFESMED ☎ 213.226
luni şi vineri 17.00 - 19.00
■ Echografii aparat DOPPLER COLOR computerizat
POLICLINICA 2 Iaşi ☎ 133.088
marţi şi vineri 13.00 - 15.00

• MEDI LIFE

Cabinet stomatologic
- servicii stomatologice cu aparatură ultramodernă la preţuri promoţionale
- reduceri de tarife pentru
- medici şi personal medical
- elevi, studenţi, pensionari, şomeri

Sistem avantajos de reduceri pt. pacienţii permanenţi.
Profesionalism, tinereţe, amabilitate.
Alegeţi MEDI LIFE!
Str. Cucu 9, bl. D11, tronson II, ap.1 (lîngă Sinagogă)
Programări:
luni - sîmbătă: 10 - 19
☎ 032-11.27.16, 092-363.233, urgenţe, non stop

• Dr. C-tin AILIOAIE

Medic primar, Doctor în Medicină,specializat în LASERO-TERAPIE recunoscut de HARVARD MEDICAL SCHOOL BOSTON (SUA)
Tratamente ultramoderne cu laser pentru adulţi şi copii:
URGENŢE : gripă, viroze respiratorii, bronşiolite, astm bronşic, fracturi, traumtisme musculo-scheletale, tortico-lis, lumbago, migrene, arsuri, dureri faciale şi trigeminale, laringite, afte bucale, paralizii.
BOLI RESPIRATORII
AFECŢIUNI ORL: faringo-amigdalite,rinite alergice, rino-adenoidite, otite, laringite, sinuzite, zgomote în urechi, surditate.
BOLI REUMATISMALE: artrite, artroze,epicondilită, achilodinie, decubitus, dureri la masticaţie, calcificări calcaneene
BOLI DE PIELE: dermatite,eczeme, cangrenă, plăgi, flebite, hematoame, herpes, furunculoză, chelie
ALTE AFECŢIUNI: acnee, cicatrici, dureri de stomac, cistite, dismenoree, stimulare psihică şi regenerare.
AVEŢI ÎNCREDERE ÎN MEDICINA MILENIULUI III !
☎094-507798 (URGENŢE), 251.117, 232.807

Atenție!

Monitorul vine în întîmpinarea problemelor dumneavoastră cu două noi **soluții** (centre de **mică publicitate**)

interiorul magazinului de presă din stația de tramvai Tg. Cucu

interiorul clădirii Stării Civile

Vînzări

■ Vînd cartofi roz de consum și sămînță. Telefon 031/550359, după ora 19.00 (BT.3272213.1.1)

■ VÎND VATĂ DE STICLĂ, ÎN ROLE, 30, 4 USD/MC. TRANSPORT DESTINAȚIE. TEL./FAX. 031/534558, 031/537687 (BT.3272063.1.3)

■ **SC HARLEY COM SRL vinde en gros zahăr vrac în cantități nelimitate. Preț fără concurență. Tel. 039/612929, 092/287885. (BR-CF1859453.1.4)**

TABLĂ ZINCATĂ SIDEX

63.900 lei coala. Hidroizolații, execuție și materiale import. Tel. 092-524.859; fax 032/125.705. (NT-o.p.15.25)

NOU ÎN SUCEAVA

S.C. COMERCIALIZEAZĂ: - PAL; - PFL; - ACCESORII MOBILIER *IMPORT*; PRODUCE:- BINALE; - MOBILIER BIROU; - DIVERSE ARTICOLE; MOBILIER MASIV SAU PAL. Tel. 030/523550; 094/532340; 094/532341 (Sv 1321527)

■ **PEȘTE OCEANIC CONGELAT: MACROU, STAVRID, HERRING, COD - IMPORTATOR DIRECT NORVEGIA, PRIN NORROM SRL BACĂU. STR. A. TOLSTOI NR. 4, TEL./ FAX: 034 - 170880 (BC - 1543577.1.3)**

■ **Importator direct din Canada!!! SC MOZART COM SRL cel mai mare importator direct de haine second-hand din țară, vă oferă baloți la 45 kg original sortate de exportator. Stoc nelimitat! Prețuri avatajoase! Calitate foarte bună! Adresa: Tîrgu Mureș, str. Bulevardul 1 Decembrie nr. 255. Telefon 065/255896 - depozit; 065/255896 - fax; 092/317792 - mobil; 092/431476 - mobil. Deschis: luni - vineri 9,00-18,00; sîmbătă, duminică - închis.**

NOU, CONVENABIL

Oțel beton fasonat la comandă; ciment, var hidratat (în saci), faianță, tablă zincată. Transport asigurat la cerere. Telefon/fax 032/162171.

■ Linie electrică de patiserie-panificație, de capacitate mică - LUDWING. Prețul zilei - 6.500 USD, prețul de vînzare - 3.500 USD. Folosită numai trei luni. Telefon 045/632865, după ora 12,00. (2303128)

■ Mese de biliard noi, sistem fise, cu marmură sau înlocuitor. Transport. Telefon 094/580068; 030/441184; 030/442724.

■ SC SUINPROD SA Șercaia vinde din stoc carne de porc în carcasă și în viu, la prețuri minime. Informații la telefon 068/211949 sau 094/661144.

■ S.C. ACVARES S.A. Iași vinde puiet crap la prețuri convenabile. Telefon 032/221909; 032/218480.

■ Viagra 120.000 lei, spray contra ejaculării rapide, 169.000 lei. Telefon 01/6376273, 092/342628, 092/342629. (I.2243-1.23)

■ Grinzi și stîlpi din beton, suprafață acoperită 1000 mp. Telefon 233356, 094/631942. (3136087)

■ Dozator bere cu două capuri, tub bioxid, butoaie bere inox, cuptor cu microunde PANASONIC. Telefon 094/232338. (2815822)

■ Cavou, parcela 23, cl. a I-a, rînd 3, loc 25, la cimitirul "Eternitate", lîngă capelă. Telefon 296287, între orele 13,00-17,00. (2815707)

■ Baracă metalică 250 mp, cu 1000 mp - aferent, cu instalație electrică 220 V + 380 V cu transformator și linie proprietate. Relații la telefon 134786. Familia Vasile Agudaru. (2797299)

■ Darac lînă, stare perfectă de funcționare. Telefon 030/238262. (2815342)

■ Grinzi, cofraje, bile, oțel beton OB37, diam. 8. Telefon 173366. (2815686)

■ Urgent. Strung SN 360; electrocompresor - 1 ECS 1,5, presiune refulare 7 bari, puterea motor 15 kw. Telefon 126494, după orele 17,00. (2815552)

■ Calorifer electric cu termostat și storcător fructe. Telefon 134428. (3679038)

■ IMPORTATOR DIRECT GERMANIA. Vindem încălțăminte second-hand în saci sigilați - 21.900 lei cu TVA și haine second-hand din COLECTĂ DIRECTĂ - preț 13.900 lei cu TVA. Vînzări pe credit de la 1.000.000 pînă la 200.000.000 lei.Telefon 031/511634; 031/512945; 094/503902

■ VINDEM LA CEL MAI MIC PREȚ, SACI DE POLIPROPILENĂ (RAFIE), PENTRU MORĂRIT; CEREALE, SEMINȚE, ZAHĂR, ÎNGRĂȘĂMINTE, ETC. TEL. 041/66.58.98; 041/695.686; 041/516.158. - (NT-O.P.1.345)

■ Importator direct Italia vinde: compresoare frigorifice, vitrine orizontale, verticale, lăzi, frigidere, congelatoare, combine frigorifice, cuptor pizza-patiserie, scaune frizerie, en-gross pește congelat. Asigurăm post garanție. Transport contracost. Telefon 031/616891, 094-560102, 094-393545 (BT-D.2898577.1.7)

■ Atenție! Importator Germania - haine second-hand, 15.500 lei/kg, încălțăminte 17.000 lei. Telefon 031/584214, 094-560050 (BT.3146139.1.2)

■ Vindem haine second-hand colectă directă Italia. Asigurăm bonus 10%, facilități plată. Telefon 094-866349, 094,780671 (BT.3146457.1.1)

■ Vindem ouă incubație Rosso. Telefon 031/512146 sau 094-292700 (BT.3271955.1.11)

■ Vînd fotopolaroid pașapoarte (3.000.000 lei) sau schimb cu fotopolaroid buletine și 2.000.000 lei, bliț "Canon 40" dedicat, zoom practică, Nikon, videocameră. Tel. 092.218933, 036 / 462038. (GL - 5228892.1.2.)

■ S.C. vinde mașini de cusut speciale, recondiționate în Italia. 094-579.029. (NT-1469638.1.6)

■ Vindem bolțari - dimensiuni: A). 400 x 200 x 200; B). 400 x 200 x 150. Prețul este de 3500 lei / buc. cu TVA inclus pînă la 31.03.1999. După această dată prețul va fi de 4000 lei/ buc. Tel. 036 / 470135. (GL - 4912661.1.5.)

■ Vînd utilaje pentru pufuleți, snacks; camionetă Mercedes 407, carosată aluminiu, 1982; aparat închis pungi cu sudură de 15-20 mm. Telefon 031/584286 (C.562616.1.2)

■ Importator direct Italia, vînd vitrine frigorifice verticale și orizontale, compresoare pentru vitrine și camere frigorifice, lăzi frigorifice și lăzi supermarket, aragaze, rotisoare, cuptoare, grătare, friteuză restaurant. Tel.:034 - 118566; 094 - 868305; 094 - 173723. (BC - 6668677.1.11)

■ Urgent vînd repatriere. Telefon 094889528. (2815882.1.2)

Electronice

■ Orice telecomandă pentru televizor (150.000 lei), video, satelit. Toate telecomenzile sînt noi. Telefon 092368868. (0732513)

■ TV color second-hand Germania, en gros, prețuri începînd cu 40 DM/buc. și lăzi frigorifice. La cerere asigurăm și transportul. Telefon/fax 038/721621; 038/413271; 094/315749; 094/318813 - Buzău.

■ TV "Diamant" și "Sirius", perfectă stare de funcționare. Telefon 114931. (2815784)

Cumpărări

■ Colecționar, cumpăr statuete, argintărie, mobilier, obiecte de cult evreiesc, ceasuri, bijuterii, porțelanuri, covoare vechi orientale. Tel. 01 / 7785989, 01 / 3210689. (GL - 4912457.1.12.)

■ Cumpăr miez de nucă - 27.500 lei/kg și ceară albine. Tel. 094-578159, 039/613855. (BR-R5398.1.2)

■ Cumpăr televizoare defecte sau bune pentru dezmembrări, numai cu circuite integrate. Telefon 113380. (2815783)

■ Dozator de suc cu o cuvă sau două. Relații la telefon 297491, după orele 17,00. (2815911)

Angajări

■ RAJAC Iași, cu sediul în str. M. Costăchescu nr. 6 organizează concurs pentru ocuparea următoarelor posturi: agent prestări servicii - șef centru Vlădeni. Se pot înscrie și participa la concurs absolvenți de școală postliceală, de maiștri sau de învățămînt superior. Avantaj constituie domiciliul stabil în localitatea Vlădeni. Acte necesare: cerere de participare la concurs; act de studii (copie); buletin de identitate (copie); carnet de muncă (copie); curriculum vitae. Concursul va avea loc în data de 6 aprilie 1999, orele 10,00, iar pentru promovare este necesară obținerea mediei minime 7,00. Înscrierile se pot face la sediul RAJAC Iași. Relații suplimentare se pot obține la sediul RAJAC Iași, sau la telefon 215411, interior 251 sau 246.

■ RAJAC Iași, cu sediul în str. M. Costăchescu nr. 6 organizează concurs pentru ocuparea următoarelor posturi: electronist Pram - categoria IV, V; electronist Ind. - categoria V. Se pot înscrie și participa la concurs absolvenți de școală profesională sau liceu de specialitate cu experiență în domeniu. Acte necesare: cerere de participare la concurs; act de studii (copie); buletin de identitate (copie); carnet de muncă (copie); curriculum vitae. Concursul va avea loc în data de 29 aprilie 1999, orele 10.00, iar pentru promovare este necesară obținerea mediei minime 6,00. Înscrierile se pot face la sediul RAJAC Iași. Relații suplimentare se pot obține la sediul RAJAC Iași, sau la telefon 215411, interior 251 sau 246.

■ S.C. COMAT S.A. angajează pentru activitatea de dealer DAEWOO Automobile România, persoane cu experiență în domeniu, pentru următoarele posturi: coordonator vînzări (studii superioare); agenți vînzări (minim studii medii). Doritorii vor prezenta C.V. cu foto la sediul societății din str. Sergent Grigore Ioan nr. 7, Iași, telefon 156300. (I.22)

S.C. REDOXIM SRL

Angajează director zonal de vînzări (inginer agronom sau economist). Telefon 056/201104, 094576113, 094576114.

■ Restaurant din Viena caută ospătărițe prezentabile. Se oferă: masă, cazare excelentă și salariu 4000 USD pe lună. Telefon 044/892111/ 2500 lei/ 12 sec. (I2253.1.30)

■ Firmă din Viena caută secretară prezentabilă cu carnet de conducere. Se oferă: cazare, masă, îmbrăcăminte și salariu 3000 USD pe lună. Telefon 044/892111/2500 lei/ 12 sec. (I2253.1.30)

■ Restaurant din Grecia caută ospătari, bucătari, muncitori necalificați. Se oferă masă, cazare și salariu bun. Telefon 044/892111/2500 lei/ 12 sec. (I2253.1.30)

■ Familie serioasă din Austria-Viena caută menjeră. Se oferă cazare, masă și salariu bun. Telefon 044-892111/2500 lei/12 sec. (I2241-1.24)

■ Familie serioasă din Germania caută baby-siter și menajeră. Salariu bun, cazare, masă, asigurate. Telefon 044-892111/2500 lei/12 sec. (I2241-1.24)

■ Școala nr. 14 "Gh. Mîrzescu" Iași scoate la concurs în data de 5.IV.1999 un post muncitor de întreținere. Relații la sediul școlii din B-dul Socola nr. 84 sau la telefon 136408. (2815525)

■ **Sînteți o persoană dinamică, descurcăreață, dornică să realizeze o carieră în domeniul cercetării de piață? Vă puteți deplasa ușor în județul Iași și în județele învecinate? Aveți abilități de comunicare și capacitate de persuasiune? Dacă da, atunci sînteți candidatul potrivit pentru postul de Coordonator de zonă. Oferim salariu motivant și training. Trimiteți CV, scrisoare de intenție și două poze tip buletin la: DAEDALUS Consulting, Bd. Șincai nr. 9A, bl. 3A, et. 4, București.**

■ Farmacia Ghițun, str. Cuza Vodă nr. 27, angajează farmacist. Telefon 147077. (2815569)

■ LOCURI DE MUNCĂ ÎN GERMANIA, AUSTRIA, OLANDA, ELVEȚIA PENTRU: MENAJERE; BABY-SITTER; LUCRĂTORI LA FERME AGRICOLE ȘI ZOOTEHNICE; MUNCITORI ÎN CONSTRUCȚII; BUCĂTARI; OSPĂTARI. TELEFON 044/892111 SAU 044/892112/2500 lei/12 SEC. SAU DACĂ DORIȚI SĂ VĂ CĂSĂTORIȚI ÎN STRĂINĂTATE LA NOI GĂSIȚI PARTENERUL(A) POTRIVIT(Ă). MERITĂ SĂ VĂ SCHIMBAȚI VIAȚA. (2205-1.255)

ANGAJĂRI ÎN STRĂINĂTATE

URGENT LOCURI DE MUNCĂ, 800-2500 DM LUNAR GERMANIA, CANADA, AUSTRALIA, PENTRU ZIDARI, TÎMPLARI, FIERARI-BETONIȘTI, MUNCITORI NECALIFICAȚI CONSTRUCȚII/ AGRICULTURĂ/ ZOOTEHNIE, ELECTRICIENI, ȘOFERI, ZUGRAVI, FAIANȚARI (INDIVIDUAL SAU ECHIPE). TELEFON : 01/8985718 (2100 LEI/10 SEC.) (BT.Fc.1.9)

■ Contracte urgente dansatoare Luxemburg, Elveția, Austria, Japonia, Cipru. Tel. 050 / 734240; 094.560180. (GL - 5228483.1.12.)

■ Firma ITALROM înscrie solicitanți pentru locuri de muncă în Italia, în orice domeniu. Taxă înscriere 300.000 lei. Telefon 035/313053; 092786120. (VS-2349855.1.11)

■ **LOCURI DE MUNCĂ ÎN STRĂINĂTATE. SALARIU OCCIDENTAL. INFORMAȚII, ÎNSCRIERI, SELECȚIE 01/8948814; 333 LEI/SEC.**

Matrimoniale

■ Om de afaceri din Germania, 35 de ani, 1,84/80, caut doamnă serioasă pentru căsătorie. Telefon 044/892112/2500 lei/12 sec. (I

■ Doamnă din Germania, 25 ani, blondă, foarte sexi, caută bărbat serios pentru căsătorie. Telefon 044/892112/2500 lei/ 12 sec. (I

■ Chirurg, 32/1,78, atrăgător, rafinat, doresc parteneră atractivă, selectă, temperamentală, fără complexe. CP 1098, OP 4, Iași. (3679041)

■ **BLONDE, BRUNETE, ROȘCATE, SEXY, TE AȘTEAPTĂ NUMAI PENTRU ÎNTÎLNIRI. SUNĂ LA 01/8948514; 400 LEI/SEC.**

Pierderi

■ Buletin de identitate pe numele Hossu A.Maria-Doina, eliberat de Poliția Municipiului Tîrgu Mureș. Il declar nul. (2815845)

■ Pașaport pe numele Gheorghe Gheorghe, eliberat de Poliția Bistrița Năsăud. Îl declar nul. (2815846)

■ Pașaport pe numele Gheorghe Daniel, eliberat de Poliția Bistrița Năsăud. Îl declar nul. (2815847)

■ Permis de conducere, legitimație CFR, pe numele Timofti Ioan. Ofer recompensă. Telefon 154494.

■ Buletin de identitate, seria GB 342345 pe numele Pavăl Emanuela. Îl declar nul. (2815529)

■ Legitimație student pt. reducere transport și carnet de student pe numele Pavăl Emanuela. Le declar nule. (2815528)

Licitații

BANCA COMERCIALĂ ROMÂNĂ - S.A.

Sucursala Județeană Iași vinde la licitație, prin executorul judecătoresc, următoarele bunuri, proprietatea S.C. FILATURA S.A Vlădeni: 8 buc. mașini de filat; destrămător cu tambur, cazan abur, destrămător, 2 buc. mașini calcul: calculator P.C. Vînzarea va avea loc la data de 29.03.1999, ora 11,30, la sediul debitoarei din localitatea Vlădeni, județul Iași. Relații la telefon 032/230500 int. 133; 129 sau la Tribunalul Iași - birou executori judecătorești - telefon 032/146300.

■ S.C. TEHNOTON S.A. Iași, cu sediul în Calea Chișinăului nr. 43, anunță vînzarea prin licitație publică, organizată la sediul societății zilnic, ora 11,00, a următoarelor mijloace fixe disponibile: linie corodare acidă KM8 (în ambalaj original); presă hidraulică cu triplu efect PAN 100 T (în ambalaj original); mașini injecție mase plastice (de la 25 la 2000 gr); mașină turnat sub presiune CLT 160; recipient inox 1300 l; mașină de sudat inox, titan; mașini pentru prelucrări prin așchiere; aparate de măsură și control; mobilier industrial; componente electronice active și pasive, materiale diverse din industria electrotehnică. De asemenea, se organizează în fiecare zi de joi, ora 12,00, licitații pentru închirierea spațiilor disponibile din cadrul societății. Depunerea cererilor de înscriere la licitație pentru închiriere se face cu cel puțin o zi înaintea datei licitației. Informații suplimentare se pot obține la telefon 233900, 232221, interior 233.

■ Școala generală nr. 40 "Alecu Russo" scoate la licitație, pe data de 7.04.1999, 2 mp spațiu disponibil de închiriat pentru activitatea de comerț. Relații la telefon 222612. (2815913)

■ Direcția de Sănătate Publică Iași, cu sediul în Iași, str. V. Conta nr. 2-4, scoate la licitație mijloace fixe cu uzură 100% propuse pentru casare, conform Legii 15/1994. Lista cu bunurile respective poate fi studiată la biroul financiar-contabil din Iași, str. N. Bălcescu nr. 21. Relații suplimentare la telefon 210900 - interior 138. Licitația va avea loc după 30 de zile de la data publicării anunțului.

■ SC Antrepriza de Lucrări Drumuri și Poduri Iași SA scoate la vînzare prin licitație următoarele mijloace fixe: vagoane de cale ferată, pentru transport marfă - 42 buc.; remorcă trayler de 40 to - 1 buc.; betonieră 250 l - 1 buc.; transformator de sudură - 1 buc.; mașină de ascuțit burghie - 1 buc. Licitația urmează a avea loc pe data de 23 aprilie a.c., ora 10,00 la sediul unității. Caietul de sarcini și relații la telefon 032/152820.

■ Ocolul Silvic Iași vinde prin licitație ansamble și subansamble de: autobasculantă R 19215 16 to (Raba); autogreder D - 557 - 1; A - 01 M; rulou compactor I.M.N. Iași, 3 tamburi R 8-14. Licitația va avea loc la sediul unității din Iași, str. Moara de Vînt nr. 28 A, în data de 14 și 15 aprilie 1999, ora 10,00. Relații suplimentare la telefon 270368.

■ Banca Agricolă SA - Agenția Tîrgu Frumos vinde la licitație publică prin executorul judecătoresc al Judecătoriei Pașcani, următoarele bunuri imobiliare proprietatea SC FRIULDENT SRL Iași: semănătoare păioase "Gaspardo", vitrine frigorifice, mașină tăiat țevi, tractor URSUS 115 C.P. cu plug reversibil, pompă motorină contorizată (12 V și 380 V), betonieră 380 V, pompă hridofor, cîntar 1000 kg, cărucior frigorific, trancare, remorci auto, laborator înghețată, mese metalice, fax defect, fotocopiator MITA defect, congelator (vitrină), video player, două combine recoltat cereale și prășitoare CASE - INTERNATIONAL, producție SUA cu fabricație 1988, 1994 și alte bunuri. Licitația va avea loc în ziua de 26 martie 1999, orele 10,00 la sediul societății FRIULDENT din Tîrgu Frumos, str. Cucuteni, nr. 34. Relații suplimentare la telefon 215965, interior 226 și 712190. Plata se face în numerar.

■ SC Agromec Băcești SA jud. Vaslui vinde prin licitație publică: -tractoare, combine, mașini fitosanitare și alte utilaje agricole. Licitația se va ține în fiecare joi la secția Băcești și vineri la secția Dumești. Relații la telefon 223 - Băcești. (VS-2349945.1.3)

■ Primăria Rmânești, județul Iași vinde prin licitație publică mijloace fixe din patrimoniul unității. Prețurile de licitație sînt cu 20% mai mici față de valoarea expertizată. Relații la telefon 740087. Licitația are loc la 1.04.1999, ora 10,00, la sediul Primăriei. Dacă este cazul, următoarea licitație va avea loc pe 15.04.1999, ora 10,00. (2815567)

■ S.C. IAȘITEXT S.A., cu sediul în Iași, str. Primăverii nr. 2, organizează licitație publică deschisă cu strigare, conform prevederilor Ordonanței de Urgență a Guvernului nr. 88/1997, aprobată prin Legea nr. 44/1998, și Normele metodologice privind privatizarea societăților comerciale și vînzarea de active, aprobate prin Hotărîrea Guvernului nr. 55/1998, pentru vînzarea următoarelor active: denumirea activului - obiectul de activitate - adresa activului - prețul de pornire (lei): hală preparație, țesătorie - conservare - Iași, str. V.Lupu nr. 78 - 3.495.214.000; hală fabricație, țesătorie - conservare - Iași, str. V.Lupu nr. 78 - 8.006.984.000; stație compresoare - conservare - Iași, str. V.Lupu nr. 78 - 433.023.000; depozit carburanți - conservare - Iași, str. V.Lupu nr. 78 - 296.927.000; casa pompelor - conservare - Iași, str. V.Lupu nr. 78 - 957.521.000; rezervor 500 mc - conservare - Iași, str. V.Lupu nr. 78 - 637.865.000; corp B - activități administrativ-sociale - Iași, str. Primăverii nr. 2 - 3.695.000.000. Activele se vînd integral sau pe părți componente avînd prioritate ofertanții care cumpără activele integral. La prețul de adjudecare se adaugă TVA-ul, suportat de către cumpărător. Licitația va avea loc pe data de 14 aprilie 1999, ora 14,00, la sediul S.C. IAȘITEX S.A. În caz de neadjudecare la prima ședință, se va organiza cea de a doua ședință a licitației pe data de 20 aprilie 1999. Dosarul de prezentare a activului poate fi procurat, contra cost, zilnic de la sediul societății comerciale, între orele 8,00-16,00. Alte relații privind activul ce urmează a fi vîndut se pot obține la sediul S.C. IAȘITEX S.A. - Biroul Privatizare, telefonul 032/136760 interior 190. Pentru participarea la licitație, ofertanții vor depune la sediul societății, pînă în ziua licitației, ora 12,00, documentele prevăzute de legislația în vigoare, precum și dovada achitării contravalorii dosarului de prezentare. Participanții la licitație vor depune la casieria societății sau în contul nr. 400.161.201.01.03, deschis la BRD - Sucursala Iași, taxa de participare de 10.000.000 lei/activ și vor face dovada consemnării la dispoziția societății comerciale vînzătoare a garanției de 3% din prețul de pornire a licitației. Activele se compun din: clădiri dezafectate de mijloace fixe, magazii, amenajări exterioare, căi de acces, platforme betonate, utilități electrice, termice, apă-canal. Valoarea terenului aferent activului este inclusă în prețul de pornire a licitației.

Diverse

■ CURSURI LUNARE DE AEROBIC & FITNESS. MASAJ. GYM OANA-MARI. Hotel Unirea, camera 115. Prof. Marina Moraru. Relații suplimentare la telefon 142110, int. 115.

HELP LINE - Pentru copiii noștri

Puteți primi GRATUIT informații privind alimentația și creșterea sugarului, zilnic, orele 16,00 - 17,00, la tel. 214002. Policlinica "Sănătatea 2000", dr. Iordache Constantin - medic pediatru.

■ SC GOLD SRL Buhuși organizează excursii rapide în Italia. Relații la telefon 034/264633; 094/616263. (2815233)

■ Banca Populară Moldova acordă împrumuturi persoanelor fizice. în condiții deosebit de avantajoase, cu numai 19% dobîndă anuală. Relații la sediul băncii din Iași, str. I.C.Brătianu nr. 20-22, sau la telefon 218500. (2815088)

ROTPUNKT CONSTRUCȚII SRL

■ RENOVĂRI FAȚADE
■ HIDROIZOLAȚII LA TERASE ȘI FUNDAȚII
■ ALPINISM UTILITAR
■ MONTAJ MECANIC LA ÎNĂLȚIME (PEREȚI CORTINĂ DIN ALUMINIU, PANOURI PUBLICITARE)
■ IZOLAȚII TERMICE
■ VOPSITORII ȘI PROTECȚII ANTICOROZIVE
■ PROTECȚII ANTIMUCEGAI ȘI ANTICONDENS
■ PARDOSELI
■ DISTRIBUITOR MEMBRANE HIDROIZOLANTE POLYGLASS ITALIA, PENTRU ZONELE BACĂU-NEAMȚ.
■ **ÎNCREDERE ȘI CONFORT!!! -**
■ **TELEFON & FAX 032/271742. PENTRU BACĂU ȘI NEAMȚ TELEFON MOBIL 092528152.**

■ Mari specialiști în microchirurgia ochiului de la clinica prof. Fyodorov (Rusia) oferă consultații în București și Onești. Telefon 094/315133; 01/4104669.

■ Consiliul de Administrație al S.C. PANGRAN S.A. Iași, convoacă Adunarea Generală a Acționarilor, în data de 6 aprilie 1999, orele 12,00, la Casa Sindicatelor Iași, cu următoarea ordine de zi: 1. Discutarea și aprobarea Raportului de Gestiune al Consiliului de Administrație, raportului Comisiei de cenzori, bilanțului contabil, contului de profit și pierderi pe anul 1998; 2. Discutarea și aprobarea bugetului de venituri și cheltuieli pentru anul 1999; 3. Diverse. Începînd cu data de 1.04.1999, documentele și materialele informative referitoare la problemele incluse pe ordinea de zi se pot consulta la sediul societății. În caz de neîntrunire a numărului de acțiuni necesare, Adunarea Generală a Acționarilor va avea loc în data de 7.04.,1999, la aceeași oră.

■ SCCA CONSTRUCTORUL Iași anunță că la data de 2.04.1999, ora 9,00 va avea loc Adunarea Generală a Acționarilor, la sediul societății din Iași, str. Rampei nr. 18-20. (2815524)

Sediul redacției Monitorul
Str. Smîrdan nr. 5
Luni-vineri: 8.30-16.30
Sîmbătă: 9.00-12.00

Magazin 1001 Articole
Podu Roș
Metalo Chimice
tel. 130750
Luni-vineri: 8.00-16.00

Interior Magazin Vama Veche
Sometchim SA
Luni-vineri: 8.00-16.00

Magazin Elgina
Bd. Alex. cel Bun
tel. 152 070
Luni-vineri: 8.00-16.00

Magazin Flora
Str. V. Lupu 110
tel. 175094
Luni-vineri: 8.00-16.00

Interior Magazin Materna
Luni-vineri: 8.00-16.00
Sîmbătă: 9.00-12.00

Complex C.M.V.
Podu de Piatră
tel. 135 598
Luni-vineri: 8.00-16.00

Magazin Presă N.E.D.
Stația tramvai Tg. Cucu
Luni-vineri: 8.00 - 16.00

Starea Civilă
Interiorul clădirii Stării Civile
Luni - vineri: 8.00-16.00

Monitorul

centre de preluare a anunțurilor de Mică Publicitate

Sugestii și informații la telefon 252294, orele 9.00-12.00 (luni-vineri). Duminica anunțurile se primesc numai la sediul redacției din str. Smîrdan nr. 5, et. 3, cam. 14, orele 15.00-17.00.

■ Ocazie excepțională! Caut asociat investiție imobiliară Cluj (25-50.000 USD) pentru cumpărare sediu comercial cu venit atractiv asigurat din chirie (în valută). Telefon 094/500734. (465838)

■ **CONSILIUL DE ADMINISTRAȚIE AL SOCIETĂȚII COMERCIALE "LETEA" SA BACĂU CONVOACĂ în conformitate cu art. 111 din Legea nr. 31R/1990 ADUNAREA GENERALĂ A ACȚIONARILOR la data de 7 aprilie 1999, ora 10.00, la sediul societății din Bacău, str. Letea nr.17, pentru toți acționarii înregistrați în Registrul Acționarilor la data de 24.03.1999 inclusiv, fixată ca dată de referință, cu următoarea ordine de zi: 1. Prezentarea Raportului de Gestiune al Consiliului de Administrație pe anul 1998. 2. Prezentarea Bilanțului contabil și a contului de profit și pierderi pe anul 1998. 3. Prezentarea Raportului Comisiei de cenzori și Raportului cenzorului extern independent. 4. Prezentarea proiectului de buget al veniturilor și cheltuielilor pe anul 1999. 5. Prezentarea programului de activitate pe anul 1999. 6. Diverse. În situația neîndeplinirii condițiilor legale de validare, următoarea Adunare Generală a Acționarilor este convocată pe data de 8 aprilie 1999, cu menținerea ordinei de zi, a orei și a locului de desfășurare. Începînd cu data de 1 aprilie 1999, documentația și materialele informative referitoare la problemele incluse în ordinea de zi se pot consulta la sediul SC "LETEA" SA Bacău, zilnic între orele 12.00 - 14.00. Acționarii pot fi reprezentați de alți acționari în baza unei procuri speciale (care se poate procura de la sediul societății începînd cu data de 01.04.1999) cu respectarea prevederilor Legii nr.31/1990, republicată, art. 124 al. 5. Relații suplimentare la telefon: 034 - 187340; 175697. (BC - OP.1.1)**

■ SC CARMINE-LINE SRL Iași organizează la Casa Sindicatelor - Expoziție cu vînzare de îmbrăcăminte și încălțăminte second-hand în ziua de 26.03.1999, orele 8,00-18,00. (3679032)

■ Consiliul de Administrație al S.C. ICRTI S.A. Iași, convoacă Adunarea Generală Ordinară a Acționarilor la sediul societății din Iași, B-dul Poitiers nr. 14 în ziua de 8 aprilie 1999, ora 11,00, cu următoarea ordine de zi: 1. Aprobarea raportului Consiliului de administrație și al Comisiei de cenzori; 2. Aprobarea bilanțului pe anul 1998; 3. Aprobarea Bugetului de venituri și cheltuieli pe anul 1999; 4. Fixarea dividendului; 5. Diverse. Acționarii îndreptățiți să voteze în cadrul Adunării generale sînt cei înscriși în evidențele Registrului Român al Acționarilor la data de 1.03.1999. (2815532)

■ Organizăm excursii urgente în Franța, Germania, Italia, Austria, Maroc, SUA, Anglia, Grecia, Australia, Mexic etc. Individual și grupuri. Cele mai avantajoase prețuri. Telefon 01/2102590; 01/2119460, 092/320671. (FPF I-19023)

■ **TAROTUL, ASTROLOGIA, GHICITUL, CĂRȚILE VĂ AJUTĂ SĂ TRECEȚI MAI UȘOR PESTE PROBLEMELE PERSONALE. SUNAȚI LA 01/8948015; 264 LEI/SEC.**

■ Filmez, fotografiez la nunți, botezuri, pentru logodne, gratuit. Prețuri negociabile, reclame pentru S.C. Asigurăm garanție și profesionalism. Telefon 092.888890, 442633. (GL- 4914429.1.14.)

■ Caut parteneră pentru contract de 6 luni în Grecia, tînără, cu vîrsta între 18 - 27 ani, ca dansatoare. Salariu peste 1.000 USD. Tel. 092.773109. (GL - 4912764)

■ Călăuzesc Italia, plecări urgente nr. tel. 094/807408. Relații la domnul Geovani. Nu deranjați inutil. (Sv 4358329)

■ Organizăm excursii în Italia, plecare cu avionul. Relații la tel. 034 - 178270; 018 - 615388. (BC - 1543495.1.25)

■ Caut colegi pentru cursul predat de instructorul din Rusia, în spiritul școlii lui USPENSKY-GURDJIEFF de autocunoaștere și trezirea performanțelor umane. Telefon 032212357; 094611581. (2815881.1.4)

Servicii

NOU, CONVENABIL

Reparații instalații sanitare la domiciliu, cu echipă specializată. Tel./fax 032/162171.

M.V.D. Servicii consulting

■ ÎNFIINȚĂRI SOCIETĂȚI COMERCIALE (SRL, SA):
■ procedură completă: Notariat, Camera de Comerț, Cod fiscal, Adm. Financiară, ștampile;
■ ACTE ADIȚIONALE-MODIFICĂRI ACTE CONSTITUTIVE:
■ majorare capital social, deschideri puncte de lucru, filiale, sucursale, extinderi al domeniului de activitate, modificări de asociații etc.
■ AUTORIZAȚII ȘI AVIZE DE FUNCȚIONARE:
■ aviz principiu Primărie, Sanepid, Pompieri, Protecția Muncii, Mediu etc.;
■ pentru: birouri, spații comerciale, depozite, spații de producție etc.
■ autorizație firmă luminoasă;
■ REAVIZAREA AUTORIZAȚIILOR DE FUNCȚIONARE.
■ Hotel Unirea, et. 1, cam.107. Tel./fax 212299, mobil 092/212299, 092/395500;
■ pentru autorizații cam. 105, tel. 215015, mobil 092/374899; 092/379369;
■ program 9-19, sîmbătă 9-14.

IMPORTANT!

Perfectăm acte vînzări-cumpărări-schimburi: terenuri, case, apartamente. Comision fix - 300.000 lei. Acum puteți dormi liniștit! Tel. 094-801410 (după orele 19,00 - 177929).

■ Instalatori, montăm apometre plus sigilare, boilere, mașini de spălat, seturi "Melania" și încălzire. Oferim garanție. Program non-stop! Telefon 155159; 135829. (2814956)

ÎNFIINȚĂRI SOCIETĂȚI COMERCIALE

■ procedură completă: redactare acte, Notariat, Judecătorie, Camera de Comerț, Administrația Financiară, ștampilă;
■ termen - 15 zile
■ MAJORARE CAPITAL SOCIAL:
■ obligatoriu, conform Ordonanței 32/1997
■ procedură completă
■ ACTE ADIȚIONALE DIVERSE, AVIZE ȘI AUTORIZAȚII FUNCȚIONARE:
■ aviz principiu Primărie;
■ autorizație sanitară de funcționare;
■ autorizație funcționare Primărie;
■ autorizație instalare firmă luminoasă.
■ Birou avocat - Cătălin Horga, Hotel "Unirea", et. 2, cam. 211. Telefoane 117733 sau 092211121, zilnic, orele 9,00 - 17,00; sîmbătă: 10,00 - 12,00. (0798407)

■ Reparații frigidere, la domiciliul clientului. Garanție doi ani. Telefon 032/145523. (2815099)

REPARAȚII LA DOMICILIU

Inginer, repar, instalez mașini de spălat (toate tipurile), mașini de cusut etc. Telefon 092/783414; 233216. (2815688)

REPARAȚII TV LA DOMICILIU

Inginer service autorizat TV GOLDSTAR, ROYAL, NEI, SAMSUNG, FUNAI, LEVIS, HIGA, NIPPON, TEC, PROFEX, AUDISONIC, PHILIPS, CROMATIC, ALFA, TELECOLOR etc. Garanție 3 luni. Dețin telecomenzi, componente noi. Dispecerat 175160, urgențe 094/812981. (3136270)

■ Reparații la domiciliu - mașini de spălat, frigidere, congelatoare. Garanție doi ani. Telefon 153409, 128925, 094/219067. (2815248)

■ Apometre - asigurăm montaj, sigiliu și garanție. Instalații sanitare, orice grad de complexitate. Telefon 127166; 094/171643. (2815662)

AGENDA OMULUI DE AFACERI

ETNIS
Reprezentanța firmei germane Vaillant pentru Moldova, vă oferă:
- Centrale și cazane pentru încălzit
- Echipamente condiționare și climatizare
- Radiatoare de oțel, aluminiu și fontă
- Rezervoare gaze lichefiate "Shell"

Proiectare, montaj și garanție 3 ani
Plata în 6 rate lunare
Iași - Str. N. Iorga 7D, bl. F5, tel. 032/230113, fax 032/232690, telemobil 094613246, 094554249

ROTHERM
Importator FERROLI și RADSON CE
- Cazane și centrale termice
- Calorifere oțel, aluminiu și fontă
- Echipamente condiționare și climatizare
- Rezervoare GPL, BUTAN GAS
- Țevi, fitinguri și armături pentru apometre

Vînzări en gros și en detail
PLATA ÎN RATE
Iași, Bd. T. Vladimirescu nr. 40 (Bucșinescu) Tel/Fax: 032/175105, 272340

UNITRADE
Un partener pentru:
- MOBILIER BIROU
- AMENAJĂRI INTERIOARE

Iași, bd. Copou nr. 4, tel. 032/213455, 213456

DAS
Depozit en-gros
MATERIALE ȘI ECHIPAMENTE pentru instalații
(Romstal, Vaillant, ACV, Guillot, Remeha, De Longhi, McQuay, York)
REDUCERI PÎNĂ LA 15%
Iași, str. Aurel Vlaicu 87, Tel./Fax: 032-175.488, mobil 094/630.512

CASA DESIGN
Reprezentant BOSCH Germania, ACV Belgia
- Centrale termice pe gaz, motorină, electrice
- Radiatoare oțel, aluminiu
- Materiale pentru instalații
- Amenajări interioare
- Proiectare, execuție, service.

Iași, Bd. T. Vladimirescu nr. 59, Tel.: 032-174565, mobil 094-647187

CIMEXIM
Reprezentanță ROMSTAL
- microcentrale, cazane, injectoare, vase expansiune, boilere, pompe circulație și submersibile, hidrofoare, radiatoare aluminiu și fontă, accesorii, sanitare, scule BOSCH, condiționare aer
- contoare ZENNER de apartament

Proiectare și execuție. Prețuri promoționale!
Iași, Bd. T. Vladimirescu 4, tel. 032/216397, tel./fax 211082

EUROPA GROUP
DISTRIBUITOR BOSCH, ARISTON, BERETA
- CENTRALE TERMICE
- RADIATOARE FONTĂ, OȚEL, ALUMINIU
- CLIMATIZARE
- APOMETRE

Tel. 032-279300, 094-624399

MOLID
Pentru siguranța dumneavoastră!
- SISTEME DE ALARMĂ PENTRU EFRACȚIE, INCENDIU, AUTO
- DISPECERAT DE SUPRAVEGHERE - TELEFONIC ȘI RADIO -
- INTERVENȚIE INARMATĂ I.G.S.

Iași, Bd. Copou nr. 3, et. 4, (Clădirea Trust Construcții) tel: 032/216671, fax: 032/214564

ELECTRA
lider național interfoane
Instalează, cu plata în rate
INTERFOANE DE ACCES CU CARTELĂ marca ELECTRA
blocuri, vile, sedii de firmă
"pentru liniștea dumneavoastră"
Iași, str. Împăcării 35, bl. 919, Nicolina II, tel.: 032/126276

TOFAN GRUP
comercializează:
anvelope și camere auto (produse de Danubiana și Victoria Florești)
Iași- Șos. Păcurari nr. 92 (în incinta Transmixt SA) Tel. 032/154.343, 251.837

TEMPO
Sisteme de alarmă
ATENȚIE LA NEATENȚIE!
Tel: 032-234218; 092-364014

RAINBOW
SPĂLĂTORIE - CURĂȚĂTORIE CHIMICĂ RAPIDĂ
ONORĂM COMENZI LA DOMICILIU
program zilnic 8.00 - 20.00
sîmbăta 8.00 - 14.00
Iași, str. Gh. Doja nr. 10, tel: 032/124636

ROSPRINT
În atenția profesioniștilor
Neomanager 4.0
- Sistem informatic financiar-contabil în mediul Windows;
- Cereți acum instalarea gratuită a versiunii demonstrative;
- Cereți întreaga ofertă

SOFTWARE DISTRIBUTION
Iași, bd. D. Cantemir nr. 9 Tel./fax: 032/137521, mobil: 092242274

MIRFAN MOBILUX
Comercializează
- mobilă sufragerie
- holuri
- dormitoare
- bucătării
- mic mobilier

Plata în maxim 36 de rate lunare
Program luni - vineri: 10.00 - 18.00
Alexandru cel Bun (vis-a-vis de alimentara Minerva) tel. 032/152647

ankarom
SCAUNE ERGONOMICE: secretariat, executiv, vizitator, conferință
FOTOLII
MOBILIER: birouri, hoteluri, spații comerciale, baruri - restaurante
Tel/Fax 032-210.991; 211.517

ANKAROM
GRAVURĂ COMPUTERIZATĂ
signalectică bancară și hotelieră
plăci firmă (notari, avocați etc.)
plăci gravate pentru birouri
înrămări cu profile de aluminiu
Iași, str. RALET nr. 14 Tel/fax 032 211517, 210991

EXPANSIV
produce MOBILIER pentru birouri, spatii comerciale, apartamente, pe bază de comandă
NOU: TAPIȚERIE
Calitate de excepție la cele mai mici prețuri
Iași, str. Uzinei 74, tel./fax: 214533

ROMKUVERT
FIRMĂ ROMÂNO-GERMANĂ
PRODUCĂTOARE DE PLICURI
TOATE CODURILE EUROPENE
REPREZENTATĂ PRIN SC CONEL SRL
DISTRIBUITOR UNIC ÎN ZONA MOLDOVEI
Iași, str. I.C. Brătianu 6, tel./fax 210114, tel. 117227

Romtel international
vă oferă:
- serviciu de intermediere comercială prin transmisie de cerințe în timp real
- serviciu de secretariat în sistem paging
- promovarea pagingului "business-to-business"

Iași, b-dul Socola 17, tel. 032/233933, 233353

ACASĂ
MOBILIER la COMANDĂ
PREȚURI pentru BUZUNARELE ROMÂNILOR!
Tel.: 117502 (lîngă Autogară)

COMINDEX
- PAL MELAMINAT, tip Interspan, pt. mobilier, import Ungaria
- Blaturi pt. bucătării, import Austria

IMPORTATOR DIRECT
Iași, Str. Aurel Vlaicu nr. 88, tel. 094/224752, 094-293.095

SIGMA GUM
Importator direct
ANVELOPE ȘI CAMERE AUTO
- Rusia
- Hankook (Coreea)
- Taurus (Ungaria)

Iași, Șos. Tomești Km. 1, tel: 094-224752 Iași, 066-171.212 Miercurea Ciuc

MONTAGIAL
Execută și montează:
TÎMPLĂRIE DIN ALUMINIU
- profile Grecia și Italia
- tavane suspendate
- pereți despărțitori tip Armstrong
- pereți despărțitori din gips-carton

Iași, str. V. Lupu nr. 100 Tel. 032/271.771, 032/222.188, 092-750.623

ARON
firme luminoase, bannere, copertine, prelate auto, casete taxi, autocolante, panouri publicitare, si imprimari obiecte promotionale
Tel./Fax:032/113131; 092-242111

YV
ALARME
- Recondiționări parbrize

Păcurari 92 (incinta Transmixt), tel: 259.690

SIRAJ A.D. IMPEX
vinde:
ULEI 10.900 lei
TVA inclus
ACHIZIȚIONĂM MIEZ NUCĂ
Tel: 092-585934, 094-642756, 032-222392, 032-222393

SPIRAX COMPANY
REPREZENTANT AL R&N HOLLAND
Vinde en-gross și en-detail produse second - hand la prețuri accesibile:
- TV COLOR
- MOBILIER PIELE ȘI BIROTICĂ
- MAȘINI DE SPĂLAT
- CORPURI DE ILUMINAT
- ELECTROCASNICE

Bacău, Str. Martir Horoa nr. 1 Tel./Fax: 034 - 110764

MONSSON CONSTANTA
ofera:
FĂINĂ tip 650, 550, 480
distribuitor autorizat: s.c. PRODMAR s.r.l. - IASI
IASI - str. Ion Creanga 15 cartier Tatarasi tel. 094 66 44 98, 032/ 176647

MiniMex
Comercializează:
- P.A.L.
- P.F.L.
- Accesorii mobilier IMPORT UNGARIA, AUSTRIA

Produce:
- Mobilier - P.A.L., masiv
- Binale
- Diverse articole - lemn, P.A.L.

Depozit: SUCEAVA, str. Zamca f.n. telefon/fax: 030/ 52.35.50 telefon: 094-532340, 094-532341

FIEDLER - Perforier Technik
reprezentanta România, producător în domeniul "perforatiilor inteligente"
- ind. alimentară: zahăr, ulei, vin, suc, morărit și panificație;
- ind. chimică;
- constructoare de masini;
- epurarea si tratarea apelor industriale;
- arhitectură si design;
- ind. celulozei si hîrtiei - sortizoare, centriscrinere

Tel./Fax: 01 - 224.25.26; 092 - 66.55.86
E - mail: fiedler@dial.kappa.ro

SC RULMENȚI SA BÎRLAD
oferă produsele sale prin rețeaua proprie de distribuitori exclusivi cu centre de desfacere în orașele: București, Ploiești, Slatina, Tîrgu-Jiu, Cluj Napoca, Satu Mare, Iași, Tulcea.
Relații la: tel. 035/415826 fax 035/421839.

SC ABROM SA
PRODUCE ȘI COMERCIALIZEAZĂ corpuri abrazive cu liant ceramic, într-o gamă largă de forme și dimensiuni, folosite pentru rectificări industriale și gospodărești
NOU! discuri debitat Ø180 și Ø236
Bîrlad, str. Grigore Ignat nr.3 Tel. 035/415440, fax 035/421722, telex 034/119996

MICĂ PUBLICITATE pe Internet
- pentru persoane fizice
  - căutare oferte locuri de muncă în străinătate, matrimoniale, diverse
- pentru persoane juridice
  - OPORTUNITĂȚI DE AFACERI
  - SOLUȚII DE AFACERI

Mai multe detalii la tel. 032-271.333, int. 123

DIAPLAST
- FOLII PENTRU SOLARII (4,2m-grosime 0,15-0,16mm)
- SACI
- PUNGI

Focșani, Șoseaua de Centură km.181 Tel. 037/227251, 092.294980

S.C. ALITTA
VÎNZĂRI PIESE ȘI STIVUITOARE BALKANCAR
Brașov, str. Ciprian Porumbescu nr.2, sc.A, ap.2, tel/fax; 068/310577, tel: 092.322.023.

LEVAS
vinde in lei si pe cupoane INGRASAMINTE CHIMICE la pretul fabricii
AZOMURES TG. MURES
telefon: 094-583005, 094-700313

CENTRE PRELUARE ANUNȚURI MICA PUBLICITATE - MONITORUL

1001 Articole - Menaj - Podu Roș
S.C. METALO-CHIMICE S.A.
Magazinele C.130 și C.131
Comercializează:
- obiecte de uz casnic
- veselă și obiecte de menaj
- electrice și electronice

Program: luni - vineri 8.00 - 20.00; sîmbătă 8.00 - 16.00

C.M.V.- Podu de Piatră
Oferă:
- produse alimentare, dulciuri, băuturi alcoolice
- cosmetice

Bun gust și calitate la prețuri atractive!
Program: luni-vineri 6.00-21.00; sîmbătă 7.00-21.00; duminică 8.00-20.00
Complex Podu de Piatră, tel. 032/233859

FLORA - Tătărași
Oferă:
- carne, preparate din carne
- lactate, specialități, dulciuri
- pîine, produse de panificație
- băuturi alcoolice

Cele mai mici prețuri! Calitate garantată!
Program: luni-vineri 6.00-20.00; sîmbătă 7.00-15.30; duminică 8.00-14.00
Str. Vasile Lupu nr. 110, tel. 032/175094

VAMA VECHE - Gară
La intrarea în magazinul SC SOMETCHIM SA (partea stîngă)
Magazin universal
Program: luni-vineri 8,00-16,00 sîmbătă 8,00-12,00
Situat la intersecția dintre strada Gării și Străpungerea Silvestru.

ELGINA - Alexandru cel Bun
CASĂ DE AMANET
Oferă:
- preparate din carne
- lactate, pîine, băuturi alcoolice
- zahăr, ulei, ouă, făină, dulciuri
- produse pentru curățat și uz casnic

Prețuri minime!
Program: luni-vineri 7.00-20.00; sîmbătă 7.00-14.00; duminică 8.00-14.00
Bd. Al. cel Bun nr. 44, tel. 032/152070

AF URSACHI
- ziare
- reviste
- cărți
- librărie
- flori
- cosmetice

Tg. Frumos, str. Cuza Vodă, bl. 41 (zona Pieței) tel. 710774

EST-ROM SA IAȘI
- AUTORIZATĂ ISCIR pentru
- Proiectare - consulting;
- Expertizare - analiza stării tehnice;
- Construcție;
- Montaj;
- Reparații;
- Service la
- automacarale;
- poduri rulante;
- Macarale portal;
- Macarale turn;
- Macarale tip CFR
- Elevatoare auto;
- Moto'- electrostivuitoare;
- Ascensoare;
- Excavatoare

Intermediază
- Instalații de ridicat second - hand

Produce
- Șufe cu și fără cîrlig, clesti, dispozitive auxiliare
- Furtune hidraulice și pneumatice de înaltă presiune pentru automacarale, mașini agricole, utilaje terasiere, etc.

Modernizează sau produce
- Instalații de cîntărire industrială. Tel./fax. - 032/226380; 092-348617.

Cabinetul Astrologic "AS" vă stă la dispoziție zilnic, orele 10-17. Tel. 676600 sau la CP 337, OP 3 Brăila, unde trimiteți: nume, prenume, data, ora, locul nașterii și problemele care vă interesează.

■ Service Tv color (modele noi), video, video-cameră, monitoare, mobile GSM, adaptări, sunet, pastile video. Procur piese import, garanție. Dispecerat 110572, 092/477224. (2814071)

■ Transport marfă și persoane cu Dacia break, pe orice distanță. Seriozitate, confort și siguranță. Telefon 122769.

■ Montez și sigilez apometre, ieftin, rapid și cu plata în rate. Garanție - 10 ani. Telefon 213266, după orele 16,00. (2815251)

■ Instalatori sanitari, executăm instalații sanitare, montări apometre, mașini de spălat. Oferim garanție 3 ani. Telefon 123166. (3136458)

■ Executăm la comandă stupi albine, elemente stupi, rame stupi; preț avantajos, calitate superioară. Telefon 227216. (3136187)

■ Aragaze - reparații. Telefon 132141. (3136088)

■ Maistru instalații: apometre, mașini de spălat, seturi baie, repar orice instalații sanitare. Garanție sigură. Telefon 272086. (2815960)

■ Absolventă chimie alimentară - colegiu, caut loc de muncă. Telefon 152722. (2815904)

■ Electrician autorizat, execut instalații și reparații electrice de orice natură. Telefon 113380. (2815783)

MEDIC VETERINAR

Asigur - pentru cîini, pisici, păsări - consultații, vaccinări, tratamente medical-chirurgicale, la domiciliul pacientului. Telefon 138328, 094/396303.

■ Executăm instalații sanitare și de încălzire moderne. Instalații de încălzire cu lemne. Montări apometre - maximum 24 rate. Relații la telefon 220232; 094/606678, str. Sf. Andrei 39.

■ Transport marfă - 2 tone. Prețuri negociabile, deosebite. Caut colaborare cu societate. Telefon 092.888890, 036 / 442633. (GL - 4914429.1.14.)

■ Efectuez transport marfă intern și internațional, 3,5 t, 38 mc. Telefon 092- 725875.(RO-.1.6)

■ Efectuăm transport marfă cu autocamion Raba cu prelată (10 t) și autotractor cu semiremorcă cu prelată IVECO (22 t), orice distanțe, prețuri avantajoase. Tel. 094/530238.

Meditații

■ **Meditez la matematică, orice nivel. Sunați la tel: 092 - 548673, după ora 18.00, (pentru Irina), de luni pînă sîmbătă, iar duminica la tel.: 032 - 76.47.87. (BC - P102.1.2)**

■ Meditez fizică, clasele V-XII, pentru bacalaureat și examen de capacitate. Telefon 252961, după orele 18,00. (3699040)

■ Studente, meditäm avantajos engleză, geografie, franceză, spaniolă (II-XII). Telefon 128415; 131971 (după orele 20,30). (2815551)

■ Profesor cu experiență, meditez matematică, clasele V-XII. Telefon 136234 (Podu Roș) (2815807)

Mulțumiri

■ Familia Ștefan Anton mulțumește SC ANTIBIOTICE SA - Garaj auto - pentru sprijinul acordat la greaua pierdere suferită prin decesul celui care a fost NECULAI ANTON.

■ Mihai - soț, Milucă - fiu, Ana - fiică, Dan - ginere, Doina - noră, Irina, Andrei, Ioana și Bogdan - nepoți mulțumesc din toată inima și pe această cale celor care prin participare sau au transmis condoleanțe familiei noastre la decesul celei care a fost o bună soție, mamă și bunică - ORTANSA GHEORGHIU. (2815793)

■ Elena Luca adresează sincere mulțumiri dlui prof. Mihalache, dlui dr Romedea, dnei Marinela și întregului colectiv al Clinicii de Chirurgie a Spitalului de Urgențe Iași pentru îngrijirea cu înalt profesionalism acordată în perioada spitalizării sale. (2815553)

■ Exprimăm adînca noastră recunoștință rudelor, prietenilor, colegilor de serviciu și tuturor celor care, cu fapta, prezența sau gîndul curat, ne-au ajutat să trecem cu demnitate peste momentul atît de greu al despărțirii de cel care a fost peste 52 de ani stîlpul casei noastre - IOAN DASCALCIUC (nenea Vanea). Dumnezeu să-l aibă în paza Sa! Soția și fiica.

■ Maria, din Roman, aduc mii de mulțumiri domnișoarei Natalia, fiica celebrei Lenuța Ungureanu, care mi-a rezolvat o problemă cu o afacere. Tel. 092.440806. (GL - 5228388.1.3.)

Decese

Mircea - soț, Marcel - fiu și rudele apropiate anunță cu durere dispariția fulgerătoare a celei mai iubite ființe - VIORICA VODĂ. Nu te vom uita niciodată și te vom iubi mereu. Înmormîntarea - miercuri, 24 martie, orele 11.00. Convoiul funerar va porni de la biserica "Sf. Vasile" spre cimitirul "Buna Vestire" - CUG.

Frații, cumnatele, cumnații, verișorii și nepoții anunță cu durere în suflet dispariția fulgerătoare și prematură a celei care a fost VIORICA VODĂ (MELINTE). Nu te vom uita niciodată! (2815879)

Copiii și întreaga familie anunță cu durere decesul bunei noastre mame și bunică NATALIA TOMA. Înmormîntarea va avea loc joi, 25 martie a.c., la cimitirul "Eternitate", la orele 14,00. Dumnezeu s-o odihnească în pace! (8947124)

Cu durere în suflet, copiii - Gică, Magdalena, Culiță și Ataneta anunță decesul celui ce a fost GHEORGHE CAZACU. Înmormîntarea va avea loc miercuri, în satul Moreni.

Condoleanțe

Colectivul Muzeului Literaturii Române Iași își exprimă compasiunea profundă la moartea mamei poetului Daniel Corbu, muzeograf literar la Bojdeuca "Ion Creangă". Dumnezeu să o odihnească în pace!

Luminița și Val Condurache regretă profund dispariția actorului VALENTIN IONESCU și transmit familiei îndoliate cele mai sincere condoleanțe.

Familiile Ghineț, Costan și Lupașcu regretă dispariția neașteptată a celui care a fost un om deosebit - ALEXANDRU JIPA - și sînt alături de familia îndoliată în aceste momente de adîncă tristețe. Dumnezeu să-l odihnească în pace! (2303129)

Directorul comercial și colectivul Serviciului "Desfacere-Export" al SC MOLDOMOBILA SA Iași sînt alături de colegul Vasile Melinte în aceste momente de grea suferință pricinuite de pierderea surorii și transmit sincere condoleanțe familiei îndoliate. (CMP 16.1.1)

Colectivul Atelierului filare - etirare, schimb C, secția F2 - TEROM SA - regretă profund dispariția fulgerătoare a domnului subinginer MIHAI PASCARU (șef secție schimb C), un om de o deosebită valoare și cu un suflet nobil, și transmite sincere condoleanțe familiei. (2815535)

Sîntem alături de Doina și fetele sale în marea durere pricinuită de decesul soțului și tatălui - prof. DUMITRU RUSCANU. Dumnezeu să-l ierte. Familia Baranai. (2815572)

Baza de recepție Pd. Iloaiei transmite sincere condoleanțe dlui director comercial ing. Gavril Burlui pentru ireparabila pierdere a tatălui. Dumnezeu să-l odihnească în pace! (2815571)

Diriginta și elevii clasei a XII-a A, Grupul Școlar Tehnic C.F. sînt alături de Ionuț Topală în aceste momente grele pricinuite de pierderea scumpului său tată. Dumnezeu să-l odihnească în pace! (2815570)

Colectivul Sucursalei BANCOREX Iași este alături de colegul Mihai Gherghiescu la pierderea suferită prin moartea socrului și-i transmite sincere condoleanțe. (2815568)

Colectivul Serviciului I.T.2 din cadrul DGFPCFS Iași este alături de colega Paraschiva Bejinaru în momentele grele pricinuite de trecerea în neființă a cumnatului său. (2815566)

Colegii din cadrul Serviciului I.T.I. a DGFPCFS Iași sînt alături de colega Paraschiva Bejinaru la pierderea suferită prin decesul cumnatului și-i transmit sincere condoleanțe. (2815565)

Familia dr Constantin Aruștei este alături de familia dlui colonel Gheorghe Irinciuc și-i transmite sincere condoleanțe pentru pierderea suferită. (2815564)

Diriginta împreună cu elevii clasei a V-a C - Școala "Elena Cuza" - sînt alături de Dănuț Anghel și îi transmit condoleanțe pentru ireparabila pierdere. (2815563)

Soarta a făcut ca Paraschiva să se despartă atît de devreme de soțul ei PETRICĂ SILVESTRU. Dana și Vasile Roman împărtășesc durerea prietenei lor și-i transmit sincere condoleanțe. Dumnezeu să-l odihnească în pace! (2815562)

Familiile Mihai și Gelu Țugui din Iași transmit sincere condoleanțe familiilor îndoliate pentru decesul bunului lor soț, tată și bunic, CONSTANTIN J. ȚUGUI - 78 ani din Lunca Prut, comuna Trifești. Înmormîntarea - miercuri, 24 martie, orele 11.00, în satul natal. Dumnezeu să-l odihnească în pace! (2815844)

Colegii din cadrul BMEIP - ASAM Iași transmit sincere condoleanțe dnei ing. Silvia Gherghiescu pentru pierderea suferită prin decesul tatălui. (2815850)

Familia Dumitru Cheptine transmite sincere condoleanțe dnei Silvia Gherghiescu pentru pierderea tatălui. Dumnezeu să-l ierte! (2815848)

Consternat de moartea fulgerătoare a colegului lor, subinginer MIHAI PASCARU, colectivul personalului TESA, schimb C, fire II, transmite sincere condoleanțe familiei. (2815535)

Pios omagiu, la trecerea în eternitate a bunului prieten și minunatului coleg, lector doctor DUMITRU RUSCANU. Rămîne în amintirea noastră ca un model de bunătate sufletească, demnitate și înaltă pregătire profesională. Sîntem alături de dragele sale Doina, Monica, Ancuța, Rodica și Cici. Dumnezeu să-l ierte! Familia Maria și Viorel Aniță. (2815533)

Comemorări

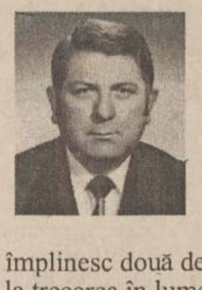

Se împlinesc două decenii de la trecerea în lumea drepților a lui IOAN MANCIUC, cel care, timp de 14 ani, a fost primarul municipiului Iași. Cei care l-au cunoscut și prețuit sînt invitați să participe la comemorarea care va avea loc joi, 25 martie 1999, orele 13.00, la mormîntul defunctului din cimitirul "Eternitate". (2815774)

Pe 24-25 martie 1999, de Buna Vestire, se împlinesc patru ani de cînd singurătatea, nemărginita durere și lacrimi care vor curge pentru sufletul lui bun, de care aveam atîta nevoie! Rog pe bunul Dumnezeu, acolo unde este să-i poarte de grijă și mie să-mi dea tăria de a supraviețui despărțirii de dragul și generosul meu soț, ing. GHEORGHE STRAFALOGEA. Odihnească-se în pace!

TELEFOANE UTILE - CABINETE ȘI FARMACII VETERINARE

ASOCIAȚIA CHINOLOGICĂ A MUNICIPIULUI IAȘI (singura recunoscută de A.CH.R. și F.C.I.)
Str. Sf. Atanasie nr. 12. Relații la telefon **032/217111, 032/112391**

CLINICĂ INTERSERVICE VET
Str. Sf. Atanasie nr. 12
NON STOP
- tratamente la domiciliu

☎ 032/217111, 032/112391

FARMACIE VETERINARĂ "INTERSERVICE VET"
Str. Bacinschi nr. 9 (lîngă alimentara NEST-Autogară)
zilnic : 8.00 - 20.00
sîmbăta și duminica :8.00 - 14.00
☎ 214983

FARMACIE VETERINARĂ "INTERSERVICE VET"
Piața Chirilă
zilnic : 9.00 - 17.00
sîmbătă : 9.00 - 13.00

ROMVAC COMPANY SA
Depozit en gros de medicamente și vaccinuri de uz veterinar
Str. Sf. Atanasie 12
☎ 032/217111, 032/112391

CABINET ANIMAVET
Aleea Oltea Doamna
(în spatele Bisericii Catolice din Nicolina)
zilnic : 10.00 - 13.00; 16.00 - 19.00
sîmbătă, duminică : 10.00 - 13.00
☎ 126521

CABINET VETERINAR PROVET IAȘI
Str. Smîrdan nr. 93 C
zilnic : 9.00 - 13.00, 15.00 - 20.00
sîmbătă : 9.00 - 15.00
duminică : 10.00 - 13.00
☎ 233.772, 092.376.433 (NON STOP)

CABINET HELPVET și punct farmaceutic
Str. Pojărniciei nr. 10 (lîngă Liceul C. Negruzzi)
zilnic : 9.00 - 13.00, 16.00 - 20.00
sîmbătă : 10.00 - 13.00
duminică : 10.00 - 13.00
☎ 032/145441, 094502628

CLINICĂ ȘI FARMACIE UNIVET
Str. Ion Creangă 15 (lîngă Alimentara Triumf)
zilnic : 8.00 - 20.00
sîmbătă : 9.00 - 13.00
duminică : 9.00 - 13.00
☎ 032/176647

FARMACIE W-2000
Str. C. Negri (lîngă Biserica Bărboi - Tg. Cucu)
zilnic: 9.00 - 17.00
sîmbătă, duminică: 9.00 - 12.00
☎ 032/212342

FARMACIE "WHITE FOX"
Str. Străpungere Silvestru 9, parter
☎ /FAX 032/143241

CABINET DUOVET
Str. Nicolae Gane nr. 25
zilnic : 16.00 - 20.00
sîmbătă: 10,00 - 13.00
duminică - închis
☎ 092555155, 032/214773

FARMACIE VETERINARĂ BIOVET DEPOZIT MEDICAMENTE DE UZ VETERINAR
Str. Primăverii nr. 23 (lîngă Policlinica Industrială)
zilnic: 9.30 - 17.30
sîmbătă: 9.30 - 13.00
duminică: închis
☎ 032/233414

FARMACIE VETERINARĂ MEDIVET
Str. Păcurari, bl. 543, parter
zilnic: 8.00 - 19.00
sîmbătă: 9.00 - 14.00
duminică: 9.00 - 11.00
☎ /FAX 032/217869

CABINET ȘI FARMACIE "FARMVET"
Str. Silvestru 2 (vis a vis de McDonalds)
zilnic: 8.00 - 18.30
sîmbătă, duminică: 9.00 - 13.30
☎ 032/218798, 094-822025

CARNETUL ZILEI

TVR 1

6,00 România, ora 6 vă oferă cafeaua de dimineață cu Mircea Diaconu și Diana Lupescu
9,00 TVR Cluj Napoca
10,00 TVR Info
10,05 TVR Iași
11,00 TVR Timișoara
12,00 TVR Info
12,05 D-na King, agent secret (r). Ep. 76
13,00 Universul Cunoașterii (r). Munca la distanță
14,00 TVR Info
14,10 Santa Barbara (r). Ep. 808
15,00 Repere vitale
15,30 Pro Patria
16,30 Povestirile lui Donald Rățoiul (d.a.)
17,00 Medicina pentru toți
17,30 Familia Simpson (d.a., SUA). Ep. 27
18,00 TVR Info

18,10 Sunset Beach (SUA, 1997). Ep. 426
19,00 Jumătatea ta (concurs)
20,00 Jurnal. Meteo. Ediție specială.
21,00 Campionatele Mondiale de Patinaj Artistic
23,15 Jurnalul de noapte. Sport.
23,30 Ordinea publică
23,45 Cultura în lume
0,00 Studioul șlagărelor

TVR 2

7,00 TVM. Telematinal
8,00 Patru surori (d.a./r, SUA, 1995); Micuta Memol (Japonia)
8,50 Știri bancare și bursiere (r)
9,00 Pelerinaje (r). Schitul Crasna
9,30 Mapamond (r)
10,00 Teleenciclopedia (r)
10,50 Opinia publică (r)
11,50 Ecclesiast '99 (r). Imaginea paradisului
12,20 Sănătate că-i mai bună decît toate (r)
12,50 Un cîntec pentru fiecare
13,00 TVR Info
13,05 Rebelul (Spania, 1989). Ep. 13
14,00 Emisiune în limba maghiară (r)
15,00 TVR Info
15,10 Limbi străine: Germană
15,35 Patru surori (d.a., SUA, 1995)
16,00 Țiganca (Argentina, 1996). Ep. 168

16,45 Santa Barbara (SUA). Ep. 809
17,30 Tradiții
18,00 Care pe care? Liceeni în competiție.
19,00 Știri bancare și bursiere
19,10 Contemp-art
20,10 D-na King agent secret (SUA). Ep. 77
21,10 Pentru dv., doamnă!
22,00 Frenchie (Coproducție europeană, 1996). Cu: Patrick Bach, Dail Sullivan, Andre Penvern. Regia Alain Bonnot. Ultima parte
23,40 Meridianele dansului
0,00 Ghici cine vine la mine?
0,30 TVM. Mesager

PRO TV

7,00 Bună dimineata, Pro TV e al tău!
10,00 Tînăr și neliniștit (r)
10,45 Aventura (r)
11,30 N.Y.P.D. Blue - viață de polițist (r)
12,30 Susan (r)
13,00 Știrile Pro TV
13,05 Hercule, ep. 22
13,45 Xena, prințesa războinică, ep. 22
14,30 Spirit de echipă, ep. 28
15,00 Galactica, ep. 8
16,00 Tînăr și neliniștit, ep. 709
16,45 Cărările iubirii, ep. 53
17,30 Știrile Pro TV
18,00 Dreptul la iubire, ep. 85
18,45 Știrile Pro TV
18,50 Roata norocului
19,20 Chestiunea zilei
19,30 Știrile Pro TV

20,30 Love in Another Town (SUA, 1997). Regia: Lorraine Senna Ferrara. Cu: Victoria Principal, *Adrian Pasdar*, Mary Kay Place
22,15 Știrile Pro TV
22,30 Nebun după tine, ep. 29
23,00 Știrile Pro TV. Profit
23,30 Pro și contra (talk-show)
1,00 Dragul de Raymond, ep. 12
1,25 Vărul din străinătate, ep. 65
1,50 Cheers, ep. 138
2,15 Pro și contra (r)
3,30 Spirit de echipă (r)
4,00 Roata norocului (r)
4,30 Cărările iubirii (r)
5,15 Nano, ep. 4
6,00 Dreptul la iubire (r)

ANTENA 1

6,40 Agenția de presă (r)
6,45 Dimineața devreme
10,00 Știri
10,15 Agenția de presă (r)
10,20 Cafea cu parfum de femeie, ep. 72, 73
11,10 Prețul succesului, ep. 6
12,00 Dallas, ep. 191
13,00 Știrile amiezii
13,30 Esmeralda, ep. 8
14,30 Foișorul de foc (talk-show)
15,20 Trei destine, ep. 111
16,05 Ape liniștite, ep. 11
17,00 Știri
17,20 Zodiac
17,25 Uraganul, ep. 61, 62
19,00 Observator
19,30 Marius Tucă Show

21,00 Cracker Jack (acțiune, SUA, 1998). Cu: Thomas Ian Griffith, *Nastassja Kinski*, Christopher Plummer. Regia: Michael Mazo.
23,00 Observator
23,30 Agenția de presă
23,35 Prezentul simplu
0,35 Vedeta în papuci
1,05 Agenția de presă (r)
1,10 Navarro, ep. 21
2,40 Observator (r)
3,10 Ape liniștite (r)
4,10 Foișorul de foc (r)
5,10 Dallas (r)
6,10 Planeta vie

TELE 'M - PRIMA

7,00 Ultima ediție (r)
9,00 Prima oră (magazin matinal)
13,00 Focus 13 (știri)
13,10 Atingerea îngerilor. Ep. 84
14,05 Celebri și bogați. Ep. 84
15,00 Maria Mercedes. Ep. 84
16,00 Focus 16 (știri)
16,10 Tia și Tamera. Ep. 82
16,30 Malcom & Eddie. Ep. 82
17,00 Jerry Springer. Ep. 87
18,00 Focus (știri)
18,50 Real TV
19,00 Detectivi de elită. Ep. 60
20,00 Camera ascunsă
20,30 Comisarul Rex. Ep. 16
21,30 Gardă de corp. Ep. 4
22,30 Focus + (știri)
23,00 Ultima ediție (talk show)
1,00 Colpo grosso (show)
1,30 Focus + (r)
2,00 Real TV (r)

TV EUROPA NOVA

TELE EUROPA NOVA IAȘI — TELE 7 abc

7,00 Actualitatea Tele 7
7,10 Bună dimineata, România
10,00 Actualitatea Tele 7
10,15 Dintre sute de ziare (r)
10,55 Cutia muzicală (r)
11,30 Cutia Pandorei (r)
12,15 Pacific Drive, ep. 49 (r)
12,40 Dincolo de stadion (r)
14,15 Cele două Diane, ep. 114
15,00 Actualitatea Tele 7
15,05 Post Meridian
16,40 O singură viață, ep. 80
17,25 Schimbătorul de viteze
18,45 Infonova
19,25 Starsky și Hutch, ep. 37
20,20 Telejurnal
21,00 Dintre sute de ziare
21,40 Pacific Drive, ep. 50
22,00 Linia întîi
23,00 Varietăți
23,35 Lou Grant, ep. 12 (partea I)
0,00 Actualitatea Tele 7
0,15 Lou Grant, ep. 12 (partea a II-a)
0,45 Ora H (emisiune de confesiuni)
2,15 Actualitatea Tele 7
2,30 Dintre sute de ziare (r)

ACASĂ

7,00 Misterioasa doamnă (r)
7,45 Guadalupe (r)
8,30 Căsuța poveștilor (r)
9,15 Dragostea nu moare (r)
10,00 Celeste se întoarce (r)
11,00 Viața noastră (r)
11,45 Dragoste și putere (r)
12,30 Tratament de șoc (r)
14,15 Marimar, ep. 45
15,00 Surorile (r)
16,00 Guadalupe, ep. 152
17,00 Viața noastră, ep. 15
17,50 Dragoste și putere, ep. 335
18,40 Asta-i casa ta
18,45 Înger sălbatic, primul episod
19,30 Căsuța poveștilor
20,15 Celeste se întoarce, ep. 40
21,00 Minciuna, primul episod
21,45 Surorile, ep. 67

22,30 Cinemateca de acasă: Hey, Babe! (Canada, 1984). Regia: Rafal Zielinski. Cu: *Buddy Hackett*, Yasmin Bleeth, Marushka Stankova, Vlasta Vrana, Denise Proulx.
0,15 Războiul conjugal, ep. 24

ATOMIC TV

7,00 Selector - muzică non-stop pe toate gusturile
Videoclipuri românești și străine, noutățile săptămînii, hituri mai vechi
10,30 Reactor- știrile zilei
11,00 Atomix cu Michelle (r)
14,00 Interactiv - telespectatorii aleg videoclipurile preferate
14,57 Reactor - știrile zilei
15,00 Romanian Top 100 (r)
16,00 Atomix cu Ina
19,00 Selector - muzică non-stop pe toate gusturile
Videoclipuri românești și străine, noutățile săptămînii, hituri mai vechi
23,00 Adrenalize - senzații tari pentru amatorii de sport extrem, ep. 7 (r)
23,30 Reactor - știrile zilei
23,33 Metropolis - rock alternativ, brit-pop, punk și industrial cu Dinu
0,30 Insomnia - pentru cine n-are somn avem noi muzică

RADIO NORD - EST

6.30-10.00 Micul dejun. Emisiune matinală de informații și muzică, știri din actualitatea locală, informatii utilitare, horoscop, informații economice, relatări, interviuri în direct, concursuri (6.00-6.30; 8.00-8.15 Buletinul de știri și programul Actualitatea preluate de la BBC; 8.45 - Scafandrul de Bahlui - rubrică de Cătălin Mihuleac; 9.15 Alo, Generația Sto?! - telefonul care te surPRINDE - rubrică de Daniel Buzdugan și Octavian Tudorache). Realizatori: Livia Susanu și Emanuel Botezatu
10.00-14.00 4 ore'n SCHIMBUL DOI. Timp de patru ore în contact direct cu viața orașului: informații din actualitatea locală, editorialul zilei, concursuri și muzică (11.00-11.15 - BBC); 12,35 Scurtă istorie; 13.15 Alo, Generatia Sto?! - telefonul care te surPRINDE - rubrică de Daniel Buzdugan și Octavian Tudorache. Realizator Gabriel Avasiloaei
14.00-14.30 BBC: Buletinul de știri și Actualitatea
14.30-18.00 După amiaza cu Leo. Informații sportive (14.45), știri, interviuri, concursuri, muzică. Realizator: Cristi LEOnte
17.00 Puls Nord Est - cel mai important grupaj informativ al
17.45 Scafandrul de Bahlui - tabletă de Cătălin Mihuleac
18.00-18.30 BBC: Buletinul de știri și Actualitatea
18.30-21.00 Buzduganul de seară. Emisiunea de divertisment: muzică și concursuri; 18.35 Scurtă istorie
21.00-21.30 BBC: Buletinul de știri și Actualitatea
21.30-22.00 Puls Nord Est - ediția de seară (știri, reportaje, interviuri, relatări din actualitatea local și națională)
22.00-23.00 Clasic Top 10. Realizator: Costi Rezlescu
23.00-0.00 Cutreierînd America. Realizator: Costi Rezlescu
0.00-5.30 Noapte de blues și jazz

Radio CONTACT

5,00-8,00 "Bună dimineața!" - emisiune matinală
8,00-11,00 Pauzele de dimineața (realizator Ionuț Pohrib)
11,00-14,00 În buricu' tîrgului (realizator Gabi Jugaru)
14,00-19,00 Contact FM. Program de divertisment: muzică non-stop, concursuri, informatii diverse
19,00-22,00 Club FM (realizatori Aurel Nedelcu și Ovidiu Movila)
22,00-0,00 Fair-play (realizator Răzvan Dumitrescu). Emisiune de dezbateri economice și social-politice; personalități invitate în studio; ascultătorii pot adresa (în direct) întrebări realizatorului și invitaților săi
0,00-1,00 La ceas de blues în Delfinariu (realizator A.G. Weinberger). Un amestec de blues și fantezie la miez de noapte... O emisiune interactivă care se adresează celor predispuși spre filosofie, indiferent de vîrstă

Contact știri - în fiecare oră, între 4,30-0,30
Revista presei: centrale - 7,45; locale - 8,20
BBC World Service (în limba română). Buletin de știri și rubrica Actualitatea - 18,00-18,30
Actual 91,9%. Emisiune de știri și actualități locale - 19,00-19,15
Contact horoscop - în fiecare oră, între 5,50-9,50
Vocea poporului de Gabi Jugaru - 8,08; 13,13; 19,19
Divertis Radio Contact blitz - 7,40; 9,40; 18,40

Radio E. NOVA

7.00-10.00 Fuga la serviciu - Cătălin Popescu
10.00-13.00 Trei ceasuri rele - Cristina Chinole
13.00-16.00 Program de redresare - Cătălina Susanu
16.00-19.00 Rucsacul cu muzică - Viorel Cracaleanu
19.00-20.00 Hoțul de melodii - Mihai Cozma
20.00-23.00 Paznic de seară - Ionut Ciurea

Posturile de televiziune își rezervă dreptul de a-și modifica programul în ultimul moment, în funcție de evenimentele zilei sau de necesitățile lor proprii.

Programul cinematografelor

"VICTORIA"

"La hotarul dintre viață și moarte"
Producție SUA, 1998. Film de război. Cu Sean Penn, George Clooney, Nick Nolte, Woody Harrelson, Ben Chaplinb, John Cusack, Adrien Brody, Elias Koteas.
Premieră.
Ora 9,00 - **7.000 lei.**
Orele: 13,00; 16,00; 19,00 - **12.000 lei**

"COPOU"

"PSYCHO"
Producție SUA, 1998. Thriller psihologic de Gus Van Sant. Cu Vince Vaughn, Anne Heche, Julianne Moore, Viggo Mortensen.
Ora 9,00 - **5.000 lei**
Orele 11,00; 13,00; 15,00; 17,00 - **8.000 lei**

"Truman Show"
Producție SUA, 1998. Dramă cu Jim Carrey și Ed Harris.
Ora 19,00 - **8.000 lei.**

REPUBLICA

"007 și Imperiul Zilei de Mîine"
Producție SUA, 1997. Thriller polițist cu Pierce Brosnan.
Ora: 9,00 - **6.000 lei**
Orele: 11,00; 13,00; 15,00; 17,00 - **10.000 lei**

"Salvați soldatul Ryan"
Producție SUA, 1998. Film de război cu Tom Hanks.
Ora: 19,00 - **12.000 lei**.

"DACIA"

"Masca lui Zorro"
Producție SUA, 1998.
Film de aventuri cu Antonio Banderas.
(Sîmbătă și duminică, ora: 10,00 - **4.000 lei.)**
Orele: 13,00; 15,30; 19,00 - **6.000 lei.**

Oferta săptămînii: TELECOMUNICAȚII

Telefoane celulare GSM în 6,12 sau 24 RATE
EuroBIT
Bosch COM 608 = 99 $ + TVA
Oferta CONNEX:
CONECTARE GRATUITĂ pentru TOTDEAUNA
2 LUNI ABONAMENT GRATUIT*
*ofertă valabilă numai până la 30 aprilie 1999
Complex Comercial Ștefan cel Mare
T/F: 032 214010, GSM: 092 358006
EXPERT CENTER

Tec Telecom
Noi spunem *ZERO* distanțelor
STR. CALEA CHIȘINĂULUI NR. 17 Parter
TEL./ FAX : 032-232638 , 032-233910
SERVICE AUTORIZAT
- centrale telefonice,
- fax-uri și telefoane,
rețele structurate voce-date
dialog Serviciul GSM pentru tine
Reduceri importante de preț !
Marele premiu: RENAULT CLIO
OFERTA SPECIALĂ *MARTISOR* '99
Telefoane GSM și accesorii.
Conectare gratuită !
VÎNZĂRI ÎN RATE
Tec Telecom Dealer autorizat MOBIL ROM

le modèle
dealer autorizat
• Telefoane GSM
• Accesorii
Philips Fizz
65$
Alcatel One Touch View
189$
Prețuri fără TVA.
Mobile World
dialog GSM
Str. Sf. Lazăr nr. 53 - tel./fax 239003

TEKO INVEST
CONNEX Dealer autorizat
SMART - 89 $
BOSCH 608 - 129 $
ERICSSON 628 - 129 $
MOTOROLA d 520 - 159 $
RATE!
Str. Sf. Lazar nr. 53 Tel./fax. 233553

GIROS COMPANY
În noul sediu din str. Sf. Lazăr nr. 45 ☎ 032/210.872
Premii tentante!
Cumpără în perioada 15 februarie - 15 aprilie unul din pachetele Dialog Plus sau Premium!
GSM pentru tine, GSM pentru oricine!
Alcatel One Touch Easy 129$
Nokia 5110 217$
Alcatel One Touch View 189$
Alcatel One Touch Pocket 347$

TURISM

REDUCERI ÎN MARTIE
KLM
PRIN ICAR TOURS
Str. Costache Negri 43-parter,
tel: 216.319, 111.310, fax: 217160
Rezervări non stop: 094.606383

REDUCERI ÎN MARTIE
PRIN ICAR TOURS
TAROM
Str. Costache Negri 43-parter,
tel: 216.319, 111.310, fax: 217160
Rezervări non stop: 094.606383

AIR FRANCE
PRIN ICAR TOURS
Str. Costache Negri 43-parter,
tel: 216.319, 111.310, fax: 217160
Rezervări non stop: 094.606383

ATLANTIC TURISM COMPANY
bd. Stefan cel Mare 10
galeriile comerciale, mezanin
tel: 032 - 213.872, 224.590
Sărbătorile de Paște în Grecia
Israel Pelerinaj în Țara Sfîntă
IMPORTANT! Facilități de plată!
Formula 1
Imola (Italia) — 2 mai
Monte Carlo — 16 mai
Monza (Italia) — 12 sep
bilete de avion și autocar în cele mai favorabile condiții și la cele mai bune prețuri

TOTEM AGENȚIE DE TURISM
Excursii: ITALIA, GRECIA, FRANȚA/SPANIA, IRLANDA/ANGLIA, CEHIA, MALTA/CIPRU, SLOVENIA/CROAȚIA, AFRICA DE SUD
Avion: BRITISH AIRWAYS, Alitalia, swissair, MALEV Hungarian Airlines, KLM, Emirates, CSA Czech Airlines, AIR FRANCE, Lufthansa, BALKAN, TAROM, ROMAVIA, AUSTRIAN AIR LINES, TURKISH AIRWAYS
Autocar: Plecări din Iași: DOUBLE T, EUROTIME, ATLASSIB, Touring, EUROPABUS, TRANS EUROPA
ITALIA, ELVEȚIA, Germania, Spania, Franța, Portugalia, Anglia, Austria, Scandinavia, Benelux, Irlanda
PROGRAM EXCEPȚIONAL
Sărbătorile de Paște
MALTA
Tabere iarnă / weekend munte
Sovata, Rarău, Tușnad, Cîmpulung Moldovenesc, Durău
Agroturism Bucovina
Sinaia, Predeal, Bușteni, Brașov, Vatra Dornei, Covasna, Slănic Moldova
Str. Păcurari nr. 8 (la 50 m de Biblioteca M. Eminescu), tel.: 032/217380, tel./fax: 032/213545, totem@mail.dntis.ro

COMPANIA de TURISM net
6600 Iași, Piața Unirii 6-Mezanin
Tel/Fax: 032-233.503-213.450
e-mail: net@nordest.ro
Internet: www.nordest.ro
CARAVANA NET
SĂRBĂTORILE PRIMĂVERII
BĂILE TUȘNAD
30 aprilie - 3 mai
net — Tu știi cînd. Noi știm unde
KLM, swissair, AIR FRANCE, TRANS-EUROPA, Lufthansa, British Airways, Olympic, MDV, Austrian Airlines, TAROM, Turkish Airlines, MALEV, CSA, Hertz, eurolines, Touring, EUROTIME, LOT, EL AL

OLIMP AGENȚIE TURISM
Str. Gavril Muzicescu 6, bl. 7A, mezanin (fundație, deasupra Univ. Petre Andrei), Tel: 215524, 215539

LITORAL '99 ... plata în rate
Mamaia: H. Siret, Victoria, Perla, Majestic, Select, Metropol
Eforie Nord: H. Cupidon
Neptun: H. Terra, Caraiman, Romanța, Clăbucet, Prahova, Callatis, Istria
Olimp: H. Moldova, Amfitreatru Căsuțe cu apă și WC
Jupiter: H. Căpitol
Venus: H. Vulturul, Nina, Claudia
Saturn: H. Cleopatra, Hora

MUNTE '99
Vatra Dornei, Durău, Sinaia, Poiana Brașov, Slănic Moldova, Predeal

Tratament '99
Vatra Dornei, Călimănești, Herculane, Sovata, Felix, Covasna, Tușnad

TURCIA
Istanbul, Canakkale Ayvalik, Oren Kusadasi, Marmaris Antalya, Kemer Belek, Alanya, Side
Programe individuale sau în grup

GRECIA
Atena, Halkidiki Katerini, Kalambaka Salonic, Loutraki
Insule: Creta, Rodos, Egina, Crofu, Mikonos
Circuit clasic cu autocarul: 19.07.99 - 28.07.99; 21.05.99-29.08.99

CROAȚIA
Novi Vinodolski Dubrovnik, Crivenica Dramalj, Opatija, Porec Vrsar, Umag, Pola,
Insule: Iz, Krk

Excursii externe în grup
SUA, Japonia, Peru, Mexic, Dubai, Thailanda, India, Franța, Spania, Portugalia, Italia, Anglia, Egipt, Cehia, Austria, Maroc Scandinavia, China, Israel, Africa de Sud, Australia, Kenya- Safari,
Tunisia: sejur odihnă

Agenția de turism BEST COMTUR
București, str. Brezoianu 23-25, tel. 01-3113433, 01-3153114
Bilete avion/tren pe orice destinație
Asigurări de orice tip
Rent a car
Programe la cerere în Europa

Excursii 7-9 zile cu avionul
Anglia 990 $
Israel 810 $
Egipt 710 $
Thailanda 740 $
Suedia - Danemarca 1100 $

Circuite cu autocarul
Spania 21 zile 985 $
Italia 21 zile 990 $
Grecia 11 zile 335 $

Concedii
Turcia 140 - 280 DM
Grecia 143 - 203 $
Slovenia 243 - 393 DM
Croația 209 - 330 $

fii cu ochii pe **prima!**

JERRY Springer show
Incendiar...Popular...No. 1
luni-sâmbătă, 17:00
prima
Îți prezintă lumea așa cum este: crudă, reală, generoasă.
luni-vineri, 18:50
sâmbătă, 22:00
REAL TV

HOROSCOP

Berbec (21 mart. - 20 apr.) Vizita dvs. poate fi inoportună, chiar dacă dvs. vi se pare că un prieten poate veni oricînd. Prin urmare, să nu vă mirați dacă veți fi primit(ă) cu răceală.

Taur (21 apr. - 20 mai) Tratați cu mai multă eleganță o relație care nici pînă acum nu s-a manifestat în termenii cei mai buni. Există persoane cu calități pe care nu le puteți suferi.

Gemeni (21 mai - 21 iun.) Trăiți un moment de mare satisfacție în planul strict personal. V-ar place să știe și alții motivele dvs. însă considerați că nu este momentul potrivit.

Rac (22 iun. - 22 iul.) Aveți alte unități de măsură decît multă lume, mai ales în ce privește ponderea intuiției. Nu luați însă de bune toate "presimțirile" dvs. care pot fi capricii.

Leu (23 iul. - 22 aug.) Nu vă place comparația care se face între dvs. și o persoană pentru care nu aveți aprecieri favorabile. Dacă într-adevăr persoana nu are calitățile dvs., înseamnă că undeva ați greșit.

Fecioara (23 aug. - 22 sept.) Vă pasă de ce spune lumea și tocmai de aceea țineți neapărat să lăsați o impresie bună. Nu întotdeauna aveți spiritul autocritic necesar, dar spiritul critic nu vă lipsește.

Balanța (23 sept. - 22 oct.) Viața de familie trece printr-o perioadă mai zbuciumată din cauza lipsurilor financiare. Cei cu bani mai mulți s-au antrenat în cheltuieli exagerate.

Scorpion (23 oct. - 21 nov.) Nervii vă sînt supuși la încercare și nu este exclus să explodați indiferent de situație și de moment. Evitați să vă contraziceți superiorii.

Săgetător (22 nov. - 21 dec.) Vi se refuză un lucru de care aveți neapărată nevoie, fără să vi se explice motivele. Decepția este cu atît mai mare cu cît nu v-ați așteptat deloc la una ca asta.

Capricorn (22 dec. - 19 ian.) Preferați să nu vă amestecați, cu riscul de a fi scos din joc pentru o perioadă mai lungă. Multă lume, în schimb, riscă să-și rupă gîtul pe degeaba.

Vărsător (20 ian. - 18 feb.) Puteți obține o victorie importantă sau un avantaj care se va dovedi hotărîtor. Tratați partenerul cu mai multă atenție, s-ar putea să treacă printr-un moment delicat.

Pești (19 feb. - 20 mar.) Nu aveți la îndemînă o soluție miraculoasă, iar cu mijloace obișnuite nu puteți face față situației. Cu toate acestea nu este cazul să pozați în victimă.

Puteți cumpăra casa lui Kurt Cobain de la Nirvana

Casa în care a copilărit Kurt Cobain, liderul trupei Nirvana, este de vînzare pentru suma de 82.500 de dolari. Imobilul aflat în Aberdeen, Washington, pe strada West Scott la numărul 406, este deținut în prezent de Karen Powers, care a investit o sumă importantă în renovarea casei. Liderul trupei Nirvana s-a sinucis în toamna anului 1993, după ce trecuse printr-o perioadă de depresie, în cursul căreia a consumat droguri și alcool. Muzica trupei a avut un succes și mai mare după moartea lui Cobain. În lunile care au urmat au existat cîteva cazuri în care admiratoare fanatice ale lui Cobain s-au sinucis, pentru a fi alături de idolul lor.

Conflictele cu șefii sînt, uneori, fatale

Un japonez angajat al companiei Bridgestone și-a făcut harakiri, marți, în biroul patronului său, după o întrevedere furtunoasă. Masaharu Nonaka, în vîrstă de 58 de ani, a încetat din viață într-un spital din Tokyo la cîteva ore după ce și-a tăiat abdomenul în modul tradițional japonez, cu un cuțit de bucătărie. Înainte de a se sinucide, el a avut o discuție scurtă cu directorul general al companiei, căruia i-a mărturisit "frustrările" pe care le trăiește la serviciu, a precizat poliția japoneză. În cursul întrevederii, Nonaka a devenit agitat și și-a scos o parte din haine. În acel moment, directorul general al companiei Bridgestone a părăsit biroul, iar sinucigașul s-a închis înăuntru. În momentul în care el își spinteca abdomenul, polițiștii forțau ușa biroului. Din păcate, au reușit să o spargă mult prea tîrziu.

"Super-Viagra" a fost creată de un laborator al lui Bill Gates

S-a pus la punct un nou medicament, "Super Viagra", care va avea același efect ca celebra pastilă contra impotenței, dar care va permite obținerea unei erecții în orice moment din următoarele 24 de ore după îngurgitare. Acest medicament ar putea apărea pe piață în următorii doi ani. Noua pastilă, creată de Laboratoarele Icons, care aparțin patronului companiei Microsoft, Bill Gates, cel mai bogat om din lume, este experimentată în Franța și va fi perfecționată pentru a putea fi comercializată, de către Laboratoarele Lilly.

Roberto Benigni: "Forza Italia"

Cele trei premii Oscar cîștigate duminică seara de ***Roberto Benigni*** **(foto)**, au fost primite cu mare mîndrie de întreaga Italie, lunea fiind o adevărată zi de sărbătoare în peninsulă. Ministrul italian al Culturii a declarat că succesul lui Benigni reprezintă o sărbătoare pentru întreaga cinematografie italiană. Cele trei premii Oscar acordate filmului său "La vita e bella" constituie "o mare recunoaștere a unui geniu care a știut să transforme criticile în aprobare". Premierul Masimo D'Alema a declarat că aceste premii "fac onoare cinematografiei și culturii italiene". Laureatul premiului Nobel pentru literatură Dario Fo și-a exprimat "orgoliul" de a fi compatriot cu Benigni. "Este exaltant. El a demonstrat că rîsul nu înseamnă lipsă de seriozitate. Ironia și lejeritatea sînt formele cele mai elevate ale inteligenței", a spus scriitorul și actorul italian. În Vergiao din Toscana, satul natal al regizorului triumfător, toată lumea a așteptat pe străzi anunțarea premiilor, iar după terminarea spectacolului de la Los Angeles nimeni nu a mai putut dormi. Pentru a urmări transmiterea în direct a ceremoniei de decernare a premiilor Oscar, în piața centrală a satului a fost instalat un ecran uriaș.

Filmul "La vita e bella" a cîștigat premiile Oscar pentru cel mai bun film străin și cea mai bună muzică originală de comedie iar Roberto Benigni, actor, scenarist și regizor, a cîștigat premiul pentru cel mai bun actor. Acesta este al doilea caz, în întreaga istorie a premiilor Oscar, cînd un interpret de limbă străină cîștigă la această categorie.

Pagină realizată de Cip IEȘAN

TIMP LIBER

Nord Est BLOOSERS, din nou la "Serile Monitorul Blues"

Mîine, de la ora 20.30, în Clubul Cannabis va avea loc un nou show de blues susținut de grupul ieșean "Nord Est Bloosers" în cadrul seriei de concerte "Serile Monitorul Blues". Spectacolul este organizat și sponsorizat de Monitorul, Radio Nord Est, Clubul Cannabis și Serviciul Român de Publicitate (SRP). Trupa va evolua în formula sa clasică: Zeni Boroda (clape), Codin 'Debo' (tobe), Ciprian Văideanu (voce), Dan Spânu (bass), Mihai Musceleanu (chitară) și Cip Ieșan (chitară, voce), plus eventualii invitați speciali. Intrarea este liberă, în limita locurilor. În seara concertului va avea loc un nou "jam session", de astă dată dedicat bateriștilor care sînt în stare să improvizeze între 3 și 5 minute fără a plictisi sala. Succes!

Gală de film

Fundația "Filmul românesc, în colaborare cu Fundația "DaKINO", UATC București și HBO va organiza astăzi, cu începere de la orele 18.00, la Sala "Azur" a Casei de Cultură a Studenților, Gala "Regizori români contemporani și filmele lor studențești".

Recital de jazz

Casei de Cultură Studențească organizează mîine, de la orele 18.00, un recital de jazz "In memoriam Richard Oschanitzky". Invitați: Virgil Popovici (saxofon), Romeo Cosma (pian), Constantin "Bizzy" Bâzgă (bass), Mihai Popovici (percuție). Prezintă Alex Vasiliu.

Sărbătoarea poeziei

Muzeul Literaturii Române Iași, în colaborare cu Inspectoratul pentru Cultură al județului Iași, Asociația Scriitorilor Iași, Editura "Axa" Botoșani, Fundația culturală "Hyperion" Botoșani și Casa Municipală de Cultură Hîrlău, organizează mîine, de la orele 11.00, la Clubul cultural "Junimea" de la Casa "V. Pogor", "Sărbătoarea poeziei. Bunavestire", ediția a VI-a, Programul va cuprinde prezentări de cărți și reviste literare. Invitați: Denisa Comănescu, Nicolae Prelipceanu, Dumitru Chioaru, Ioan Radu Văcărescu, Constantin Hregor, Constantin Severin, Mihai Ursachi și Ioan Holban. Coordonatori: Emil Iordache, Cassian Maria Spiridon, Gellu Dorian, Lucian Vasiliu.

Lansare de volum

Muzeul Literaturii Române Iași, în colaborare cu Fundația Eco 'Art Iași organizează sîmbătă, 27 martie, orele 11, la Muzeul Teatrului, lansarea volumului "Planeta Silvestru" de Petre Bokor. Prezintă: Dumitru Radu Popescu și Grigore Iliesci. Coordonator Ștefan Oprea. De asemenea va fi organizată și o expoziție documentară Valentin Silvestru.

Ședințe de cenaclu

■ Muzeul Literaturii Române Iași în colaborare cu Societatea culturală "OuTopos" organizează ședința de cenaclu a Salonului de literatură. Citește poezie Valentin Lazăr. Moderator: Lucian Parfene. Coordonator: Mirel Cană.

"Violul continuă" la Casa Studenților

Casa de Cultură Studențească Iași - Teatrul "Ludic" prezintă vineri, 26 martie, orele 20.00, în sala Studio "Ludic", eseul dramatic "Femeia - cîmp de luptă sau Despre sexul femeii - cîmp de luptă în războiul din Bosnia sau violul continuă... violul continuă...," de Matei Vișniec (traducere din limba franceză de Cecilia Stan). Din distribuție: Oana Rusu, Irina Pietraru. Regia artistică Aurel Luca

Prezentare de volum

Fundația Internațională "Ștefan Lupașcu" pentru Știință și Cultură", Institutul de Studii Europene Ștefan Lupașcu" Iași vă invită azi, la orele 18.00, în holul de la etajul I al corpului B din cadrul Grupului Școlar de Arte și Meserii "Gheorghe Asachi" (strada Sărărie, vis-a-vis de Poliția Județeană), la prezentarea volumului coordonat de către prof. dr Petru Ioan, "Aplicații ale hexadei situaționale", apărut la editura "Ștefan Lupașcu"

Concurs de proiecte

Direcția pentru Tineret și Sport a Județului Iași organizează astăzi, cu începere de la orele 12.00, concursul de proiecte pentru ONG de tineret, trimestrul al II-lea. Concursul se va desfășura la hotel "Sport". Relații suplimentare la Biroul de Inspectori cu Probleme de Tineret din cadrul DTSJ Iași, telefon/fax: 231540.

Expoziție de miniaturi textile

La Galeriile de Artă "Trianon" (str. Lăpușneanu), sub patronajul Uniunii Artiștilor Plastici și Universității de Arte "George Enescu" - Secția Arte Textile, s-a deschis o expoziție de miniaturi textile. Expun studenții anilor I, II și IV de la Universitatea de Arte. Coordonatori: lector universitar Miruna Hașegan și lector universitar Mihai Pamfil.

Discotecă francofonă

Centrul Cultural Francez din Iași vă invită astăzi, în sala "Ethos", cu începere de la orele 21.00, la o seară de discotecă cu muzică francofonă. Participă DJ: Frédéric Garat de la Radio France Internationale și Marius Voicescu - Radio Vox T.

Conferința de presă a Muzeului Literaturii Române

Muzeul Literaturii Române Iași vă invită astăzi, de la orele 11.00, la Casa "V. Pogor" (sediul celor 12 muzee literare ieșene) la Conferința de presă a Muzeului Literaturii Române. Se vor discuta următoarele: 1. Bunavestire o... rea vestire?; 2. Restaurarea Casei "Pogor" - sub semnul incertitudinii; 3. Muzeul "M. Eminescu" - al nimănui?; 4. Aleea culturală "Junimea" - o utopie?; 5. Cei 57 de salariați ai rețelei celor 12 muzee literare ieșene, fără salarii decente. Noua grilă de salarizare - o ficțiune?; 6. Asociația Scriitorilor din Iași a împlinit 50 de ani; 7. Este posibil ca directorul Lucian Vasiliu să-și depună demisia la data de 1 mai 1999.

INTEGRAMA ZILEI

O FATĂ FĂRĂ CALITĂȚI	↴	ASCUNSE LA TEATRU / BURLAC	↴	POANTE / CUNUNIEI	↴	MUNCITOR / ELEGANȚĂ	↴	TENTAT / LUAT LA MIJLOCI	↴	ÎN VĂZDUH
↳		↓		↓		↓		↓		↓
MĂRGINIRE → / A PLÎNGE										
↳				DE FAȚĂ →				ACARI → / BUN		
TEANC DE MONEDE → / CURSURI						OALĂ → / INS				ARBORE... CANADIAN
↳				ÎN HAOS! → / CELE 7 FRUMOASE		↓	FĂRĂ GLAS		BUNE DE ROS	↓
CANĂ! → / PĂSĂRI... VÎNATE			ARE VASE → ↓ / FRAGMENT DE PIESĂ				↓		↓	
↳			↓			101!		ACUTI → / ÎN ȘAGĂ!		
FATA FĂRĂ GRABĂ → / VOLUM						↓		↓		
↳					PĂZITOR →					

Soluția integramei din numărul precedent: D; L; E; A; R; DEZINFECTIE; REGIE; TEST; FALA; CA; MEU; TO; STIMATI; BISATE; ITE; Z; PA; TEO; V; CALATOR; RAI; RA; IROD; UT; DESFIINTARE

Deși temperatura aerului va marca o ușoară scădere, vremea va fi ușor mai caldă decît norma perioadei. Cerul va fi noros în prima parte a perioadei, apoi, se va degaja. Pe spații relativ extinse, în nord și local în sud, va ploua. Trecător pot fi și averse. Vîntul va sufla slab pînă la moderat, din sector nordic. Temperatura aerului va înregistra valori maxime cuprinse între 7° și 13° C, iar minimele vor avea valori de -5° și 1° C.

JOI
25 martie 1999
Nr. 70 (2353)
16 PAGINI
2000 LEI
Numai 1269 lei pentru abonați

Ziarul care stă de vorbă cu oamenii

Monitorul

Înainte de a anunța Poliția, Salvarea sau Pompierii, sunați la
MONITORUL
271.271

www.monitorul.ro

RĂZBOI

zeci de rachete Tomahawk au lovit azi-noapte Serbia

După 24 de ore de tensiune, aviația NATO a lansat aseară, *la ora 21.00 (ora României)*, primele atacuri asupra Iugoslaviei. Este pentru prima oară în cei cincizeci de ani de existență cînd Alianța Nord-Atlantică atacă un stat independent și suveran. Iată primele cuvinte transmise de corespondentul BBC Jacky Rowland din Pristina: *"E întuneric. S-a lăsat tăcerea. Toți simt că și-au scăpat de sub control propriile destine"*. Locuitorii din ***Pristina*** spuneau aseară că au auzit cel puțin patru explozii, în timp ce sirenele continuau să urle. După primele bombardamente, capitala provinciei s-a cufundat în întuneric. Corespondenții ***France Presse*** relatau aseară că, imediat după explozii, au fost auzite replicile apărării antiaeriene iugoslave. Una dintre deflagrații a fost urmată de o serie de alte explozii, sugerînd faptul că ar fi fost bombardat un depozit de armament. O altă explozie a fost auzită, la ora 22.05 (ora României), în nordul capitalei ***Belgrad***. Martori oculari au anunțat, aseară, că mai multe explozii au fost la ***Novi Sad***, la circa 70 de kilometri nord de Belgrad. Înainte de miezul nopții, postul de radio oficial din Belgrad anunța că apărarea anti-aeriană a doborît un avion NATO.

Citiți amănunte despre întîia noapte de război NATO-Iugoslavia în pagina 8A, precum și editorialul din pagina 6A

azi

Meteo: Vremea va deveni treptat caldă și frumoasă. Cerul va fi variabil, devenind treptat, mai ales în centrul și în sudul Moldovei, mai mult senin. Vîntul va sufla slab pînă la moderat, și va predomina din V-NV în prima jumătate a intervalului, apoi se va orienta din V-SV. Temperatura aerului va înregistra valori maxime cuprinse între 10° și 16° C, iar minimele vor avea valori de -3° și 4° C. Izolat, dimineața, brumă.

Mafia juriștilor: Primarul Simirad a dezvăluit, ieri, toate încrengăturile procesului pierdut cu SC "Compiața", scoțînd la lumină fapte și personaje demne de un film cu mafioți. Capul "Caracatiței" a fost identificat în persoana fostului secretar al Consiliului Local, Lenuța Milatinovici, pe care tot primarul a numit-o director al Finanțelor Publice Locale. **2A**

Blocaj: Încă nu se eliberează medicamente pe rețete gratuite sau compensate. **2A**

Asediu: Excavatoarele RAJAC asediază un bloc din Canta de luni de zile. Oamenii regiei îngroapă și dezgroapă o conductă din acest cartier, fără să mai termine lucrările. **3A**

Surpriză la RAT? Pentru concursul de manager de la "Termoficare" care va avea loc astăzi, au crescut mult șansele Ionelei Văleanu și ale ziaristului Lucian Leonte, și au scăzut mult cele ale principalului favorit, Romeo Mistreanu. **2A**

Accident: Un bătrîn a fost lovit mortal de un tramvai, în Piața Nicolina. **3A**

Liceu "americănesc" : Liceul de Informatică "Grigore Moisil" este pepiniera unde se prelucrează "creiere" chiar și pentru "Microsoft". Elevii susțin că este cea mai mare "democrație școlară" din învățămîntul ieșean. **4A**

Unde se află radarul?

În municipiul Iași, aparatele radar ale Poliției Rutiere vor fi amplasate astăzi pe str. Silvestru, b-dul Socola, str. Canta și șos. Păcurari.

În județ, radarul este amplasat în dreptul localităților Bălțați, Războieni, Balș și Strunga.

Criză a salariilor în învățămînt

■ *în învățămîntul preuniversitar și la Universitatea Tehnică oamenii așteaptă, panicați, să-și ia lefurile*

Profesorii din învățămîntul preuniversitar au aflat ieri, în ziua de leafă, de la secretariatele școlilor că nu-și pot încasa salariile mai devreme de cinci zile. Potrivit declarațiilor *prof. Gheorghe Isvoranu*, liderul Uniunii Sindicatelor Libere din Învățămînt, amînarea plăților salariale nu este doar o disfuncționalitate, ci denotă incapacitatea de plată a Ministerului Finanțelor. *"Nu s-a mai întîmplat niciodată pînă acum ca salariile cadrelor didactice să nu fie plătite la datele anunțate. Personal, cred că Ministerul de Finanțe a blocat conturile pentru că nu mai dispune de lichidități"*, ne-a declarat prof. Gheorghe Isvoranu. *Ec. Adriana Aftanase*, șefa serviciului "Contabilitate" a Inspectoratului Școlar Județean a precizat însă că această situație se datorează decalării zilei de salariu cu cinci zile, impusă de Ministerul Finanțelor. Totodată, ea a precizat că finanțarea a fost aprobată "scriptic", urmînd ca banii să fie virați în conturile ISJ peste două zile. *"La începutul lunii martie, am primit o adresă de la Ministerul Finanțelor prin care se specifica să decalăm data de acordare a avansului după ziua de 25 a lunii curente. Pentru luna martie, urmează ca profesorii să-și încaseze salariile începînd cu data de 26. Ziua de chenzină va fi și ea decalată. Ni s-a confirmat finanțarea pentru avans cu suma necesară și presupun că mîine-poimîine vor intra banii în cont"*, ne-a declarat ec. Adriana Aftanase.

Vestea blocării salariilor pînă luni cel puțin, i-a șocat și pe angajații Universității Tehnice "Gh. Asachi". Indiferent de domeniul în care lucrează, oamenii au murmurat nemulțumiți sperînd într-o minune care să le umple buzunarele goale. "*Am vorbit atît la Ministerul Finanțelor, cît și la cel al Învățămîntului. Mi s-a comunicat că ministrul Remeș nu a semnat ordinele de plată. Cea mai apropiată zi de salariu promisă este luni*", ne-a precizat directorul administrativ al UTI, *ec. Petru Condrea.* Auzind că personalul de la celelalte universități ieșene și-au primit lefurile, angajații UTI și-au îndreptat speranțele spre veniturile proprii ale universității. *"Universitatea de Medicină și-a plătit oamenii din veniturile proprii. La noi, aceste fonduri extrabugetare nu sînt suficiente pentru plata tuturor salariilor"*, a adăugat ec. Petru Condrea. Această informație a fost confirmată de rectorul UTI, *prof. dr. Ing. Mihai Gafițanu*, care ne-a declarat că "veniturile proprii ar acoperi salariile doar într-un procent de 20%". Spre deosebire de Universitatea Tehnică, la Universitatea "Al. I. Cuza" și la cea de Medicină și Farmacie oamenii și-au primit salariile la timp. Conducerea instituției și-a folosit banii proveniți din resursele extrabugetare pentru a da lefurile tuturor angajaților. *"Ne-am descurcat cu fondurile proprii pe care le are universitatea "*, a afirmat prorectorul Universității "Cuza", *prof. dr. Panaite Nica*. **(A. ȚIȚEI, A. PLECAN, E. CHISCOP)**

Vadim a fost citat la Parchet

■ *rămas fără imunitate, el are de dat socoteală în cele 11 dosare*

Parchetul Curții Supreme de Justiție, Secția anticorupție, urmărire penală și criminalistică, a dispus citarea lui ***Corneliu Vadim Tudor*** în data de 30 martie pentru a fi audiat în calitatea de învinuit și pentru a-și formula apărarea necesară în cele 11 dosare în care este acuzat de calomnie, insultă, ofensă adusă autorității și comunicare de date false, informează un comunicat al Parchetului CSJ. După redactarea hotărîrii Senatului, prin care s-a dispus, marți, ridicarea imunității parlamentare a lui Corneliu Vadim Tudor, și după restituirea către Parchet a celor 11 dosare înaintate Senatului, ***"se vor lua măsuri de soluționare în mod operativ a acestor cauze"***, se mai arată în comunicat.

Pensiile se vor indexa cu 1,1 la sută pe lună

■ *în aprilie, indexarea va fi de 3,3%*

Proiectul elaborat de specialiștii Ministerului Muncii pentru indexarea pensiilor și a unor prestații sociale cu 25 la sută anual va fi aprobat astăzi, în ședință de Guvern, a declarat Simona Marinescu, secretar de stat. Pe lîngă pensii, vor fi indexate și ajutoarele sociale. În luna aprilie, indexarea va fi de 3,3 la sută, astfel încît să acopere lunile ianuarie, februarie și martie, iar apoi indexarea va fi lunară, de 1,1 la sută, procent ce va fi aplicat de fiecare dată la pensia deja indexată în luna anterioară, astfel încît, pe întreg anul 1999, indexarea va fi de 25 la sută. Proiectul a fost gîndit astfel încît indexarea să acopere integral rata inflației. Inițial, MMPS anunțase că indexarea pensiilor va fi de 8,4 la sută pe an, însă președintele ***Emil Constantinescu*** și-a făcut publică intenția de a acorda tot sprijinul său pensionarilor, pentru ca indexarea să acopere integral rata inflației.

Zece mii de ieșeni au cîntat prohodul economiei

Peste zece mii de ieșeni au participat ieri la un miting de protest, desfășurat în fața Palatului Culturii. Protestul face parte dintr-un plan amplu elaborat la nivel național de marile confederații sindicale. La București, marșul și mitingul de protest au adunat aproximativ 70.000 de sindicaliști.

Citiți relatarea din pagina 3A. În pagina 6A, puteți găsi un editorial pe această temă.

ORAȘUL PE O COLOANĂ

Studenții nu s-au înghesuit ieri să-și voteze liderii

Studenții ieșeni și-au ales, ieri, liderii sindicali. După o campanie electorală organizată cu tot dichisul - afișe cu poze, platforme de revendicări, întîlniri cu electoratul - studenții de la Universitatea "Al.I.Cuza" și Universitatea Tehnică "Gheorghe Asachi" au fost îndemnați de organizatorii alegerilor să voteze candidatul preferat pentru președinția Ligii Studenților și pentru Colegiul Reprezentanților din cadrul acesteia. Cu toată popularizarea care s-a făcut acestui eveniment, participarea studenților la vot a fost destul de redusă. Cei mai multi alegători care s-au prezentat la urne pînă ieri la ora 12,00 au fost studenții de la Facultatea de Istorie a Universității "Cuza". Din totalul de 400, votaseră în prima jumătate a zilei 100 de studenți. Numărul lor mare se explică și prin faptul că din rîndul lor provine actualul președinte al Ligii de la "Cuza" și viitorul candidat pentru aceeași funcție, ***Daniel Onișor***. De la Facultatea de Fizică votaseră pînă ieri la prînz numai 46 de persoane, iar de la Litere - 73.

La Universitatea Tehnică, s-au prezentat la vot la urna din "Sala pașilor pierduți" 89 de studenți. De altfel, doar trei facultăți ale acestei din urmă instituții au recunoscut alegerile organizate ieri la nivel național de Liga Studenților din România. Studenții de la celelalte facultăți aparțin celorlalte ligi politehniste afiliate la Asociația Organizațiilor Studențești din România. **(Emilia CHISCOP)**

"Dumnezeu Tatăl" la Institutul Teologic Romano-Catolic

Institutul Teologic Romano-Catolic din Iași și Facultatea de Teologie Ortodoxă a Universității "Al.I. Cuza" au avut inițiativa de a organiza, timp de două zile, un colocviu ce-și propune o reflecție teologică asupra temei "Dumnezeu Tatăl". Dezbaterile vor avea loc astăzi și în cursul zilei de mîine, începînd cu orele 9:45 - respectiv 10 -, în "Aula Magna" a Institutului Teologic Romano-Catolic din Iași. După cum ne-a comunicat ***pr.prof.dr Wilhelm Dancă***, prefect de studii în cadrul Institutului, colocviul conține trei momente importante: contextul și metoda unui discurs teologico-fundamental despre credința în Dumnezeu Tatăl, credința catolică și ortodoxă în Dumnezeu Tatăl și rădăcinele sale, providența lui Dumnezeu Tatăl și suferința omului. Au fost invitați să participe, pe lîngă preoți și profesori teologi, specialiști laici din toate domeniile, alte personalități din Iași și din țară. Printre cei care vor susține lucrări îi amintim pe ***Monsenior Jean-Claude Perisset - Nunțiu Apostolic în România, Monsenior Petru Gherghel - Episcop de Iași, Acad. Nicolae Cajal - președintele Comunității Ebraice din România, pr. Gheorghe Popa - decan al Facultății de Teologie Ortodoxă din Iași, prof. Mariana Purțuc - director la Școala Normală "Vasile Lupu" din Iași.*** **(Silviu LABEȘ)**

La Universitatea "Al.I.Cuza", repartizarea burselor e sămînță de scandal

Repartizarea burselor de studiu în semestrul al II-lea a produs din nou nemulțumiri în rîndul studenților de la Universitatea "Al.I. Cuza". La Facultățile de Litere și de Filosofie, studenții au fost scandalizați de modul în care au fost alcătuite tabelele de bursieri. ***"La specializarea noastră, o colegă nu ia bursă de merit deși este singura care are media 10. Ea este singura care primește bursă integrală de studiu de 450.000, iar restul primesc burse parțiale"***, a spus o studentă de la Asistență socială, anul al III-lea. La aceeași specializare, studenții de anul IV sînt nemulțumiți și ei. Aici este o inflație de medii de 10, însă nimeni nu primește bursă de merit. La Litere, studenții de la Română-Engleză au protestat la conducerea facultății pentru că criteriile de repartizare a burselor i-a dezavantajat în raport cu colegii lor de la alte specializări. ***"Bursele s-au repartizat nu pe întregul an, ci pe secții. Astfel, studenții cu media 10 de la specializarea Franceză au primit burse de 400.000 lei, iar «zeciștii» de la specializarea Română au primit burse de 300.000"***, a spus un student. În urma protestelor, conducerea facultății a amînat distribuirea burselor pînă la clarificarea situației. **(Emilia CHISCOP)**

Primarul spune că a dat de urma mafiei juriștilor din Primărie

■ *el a dezvăluit, ieri, toate încrengăturile procesului pierdut cu SC "Compiața", scoțînd la lumină fapte și personaje demne de un film cu mafioți* ■ *capul "Caracatiței" a fost identificat în persoana fostului secretar al Consiliului Local, Lenuța Milatinovici, pe care tot primarul a numit-o director al Finanțelor Publice Locale* ■

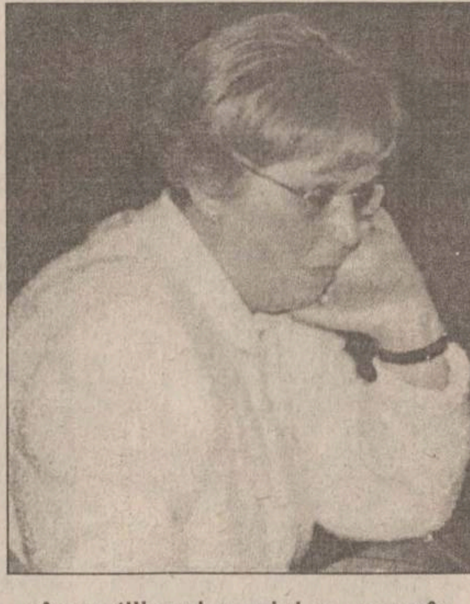
Acuzațiile primarului se sparg în capul Lenuței Milatinovici

Povestea procesului Primărie - "Compiața", prezentată ieri de ***Constantin Simirad***, seamănă cu un film cu mafioți - trădări și interese obscure - turnat timp de 4 ani la Primăria municipiului Iași. Personajele principale sînt juriștii instituției care au uneltit în permanență cu șefii de la "Compiața" împotriva Primăriei și a primarului Constantin Simirad. Miza este extrem de mare: un profit anual de 10 miliarde lei de la piețele ieșene, care ar însemna cîteva sute de milioane sau miliarde de lei pentru acționarii majoritari. Simirad susține că a descoperit abia acum, cu ajutorul unui avocat, că a fost mințit și indus în eroare de juriștii din subordine. Acuzata numărul unu este Lenuța Milatinovici, fosta secretară a Consiliului Local. Primarul a declarat că aceasta ar fi trebuit să apere interesele acestuia în procese, dar a tratat cu indolență cel mai important proces al municipalității din ultimii 10 ani, neprezentîndu-se la termenele fixate de instanță. ***"Bănuiesc că a acționat în acest fel datorită prezenței fratelui ei în Consiliul de Administrație (CA) de la SC «Compiața»"***, a afirmat Constantin Simirad.

Împotriva altei juriste, Carmen Cubașa, care a plecat între timp de la Primărie, Simirad intenționează să depună o plîngere penală pentru că a ascuns o sentință de ochii lui. ***"În 1995, s-a pronunțat la Suceava o sentință în favoarea celor de la «Compiața», de care n-am știut nimic un an de zile, deși aveam la dispoziție un termen de 15 zile pentru recurs. Doamna Cubașa a ascuns cu bunăștiință această sentință. Ce și-au spus ei? Poate pierde alegerile și îl ducem de nas pe altul nou, care nu știe cum stau lucrurile. Cu dreptatea în mînă, noi am pierdut toate procesele"***, a explicat Constantin Simirad. Apoi, în viziunea primarului, un alt act de trădare a fost înfăptuit de actualii juriști din Primărie. O citație pentru un termen fixat pe 9 martie a fost rătăcită intenționat printre hîrtiile secretarei CL, ***Lăcrămioara Vernica***, fără știrea ei.

Primarul Simirad nu a găsit pînă acum ac pentru cojocul juriștilor, dar speră că pînă la urmă va desface ițele urzelilor. ***"Serviciul Juridic este cea mai slabă verigă din Primărie. N-am văzut tagmă mai unită ca a juriștilor. Nu poți să faci nimic. Am încercat să dau doi afară, dar pînă la urmă au rămas, introducînd în mapele consilierilor schema de personal așa cum au vrut ei"***, a explicat acesta.

Mai departe, Primăria va proceda la anularea în justiție a actului de înființare a societății "Compiața", ***"care a fost legalizată contrar tuturor legilor în vigoare, printr-un ordin al prefectului în 1991 și cu ajutorul fostului șef al Serviciului Personal din Primărie, Constantin Filip"***, a explicat Simirad. Se pare, susține primarul, că fostul șef al Serviciului Personal a semnat referate oficiale ale Primăriei, arogîndu-și calitatea de delegat al acestei instituții, fără o împuternicire oficială. Referatele au fost înaintate Prefecturii pentru a susține legalitatea înființării societății "Compiața", unde deținea calitatea de membru în CA.

Simțindu-se săpat din interior, cu numeroase sentințe defavorabile, Constantin Simirad spune că va trebui să lupte pentru a nu pierde investiții și profituri de zeci miliarde de lei anual din piețe. Totuși, extrem de ciudat este faptul că șeful juriștilor din Primărie nu a fost altcineva decît ***Lenuța Milatinovici***, cea pe care primarul a dat-o afară în decembrie 1998, pentru ca acum să o promoveze director interimar la Direcția Finanțelor Publice Locale. Ieri, primarul Iașului nu a comentat în nici un fel această ciudățenie. Surse confidențiale, chiar din interiorul Serviciului Juridic, care nu au dorit să le fie publicate numele, ne-au declarat, ieri, că nu toate acuzațiile primarului se susțin și că, dacă va fi nevoie, persoanele înfierate sînt dispuse să-și apere integritatea în Justiție. Astfel, se pare că solidaritatea juriștilor din Primărie, de care amintea Constantin Simirad, continuă să funcționeze. Vom reveni. **(Fănica DUMITRAȘCU)**

Criza de medicamente compensate continuă

■ *cele 6 miliarde de lei, reprezentînd o primă tranșă din totalul datoriilor, au rămas la stadiul de promisiune*

De mai bine de o săptămînă, ieșenii sînt obligați să-și cumpere toate medicamentele, dacă au o problemă de sănătate. În ciuda faptului că directorul Direcției de Sănătate Publică, ***dr. Petru Scripcariu***, a declarat, în urmă cu cinci zile, că a primit de la Ministerul Sănătății șase miliarde de lei pentru a mai acoperi din datoria uriașă pe care o au spitalele la farmacii, acestea nu primiseră pînă ieri nici un leu. Ca atare, persoanele care în mod normal ar fi beneficiat de gratuitate, precum copiii și veteranii de război, au fost nevoite să plătească integral medicamentele de care au avut nevoie. Cei care nu au avut bani fie s-au internat în spitale, fie au renunțat pur și simplu la tratament. Chiar și în situația în care ar fi primit cele 6 miliarde de lei, era puțin probabil să se reia eliberarea medicamentelor compensate și gratuite. ***"Suma este mult prea mică pentru a se lua în calcul reluarea eliberării de medicamente compensate în farmaciile ieșene. S-a decis acest lucru în Consiliul de Administrație al societății. Aceeași hotărîre au luat-o și farmaciile particulare"***, ne-a spus farmacist ***Constanța Preotu***, director comercial al SC IASSYFARM SA. Astfel, ieșenii vor trebui să mai aștepte cel puțin pînă la începutul săptămînii viitoare pentru a putea beneficia de un drept legal, în condițiile în care plătesc lunar asigurări de sănătate. Farmaciștii spun că această situație se va prelungi pînă în momentul în care vor primi toți banii pe care spitalele îi datorează. **(Marius ȚUCA)**

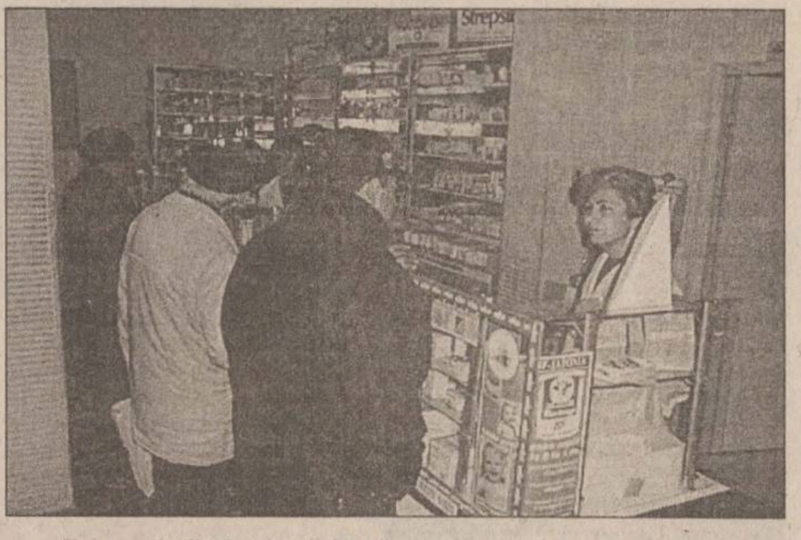
Farmaciștii sînt hotărîți să nu elibereze medicamente compensate și gratuite pînă nu primesc toți banii restanți

Nemții au amînat datoriile RAJAC pînă în anul 2001

■ *prima rată a creditului, de 24 milioane de mărci, ar fi trebuit achitată în ianuarie 2.000*

Conducerea Consiliului Județean a reușit să amîne rambursarea creditului pentru stația de epurare cu încă un an de zile.

Președintele CJ, ***Vladimir Tănăsoiu***, împreună cu managerul RAJAC, ***Gheorghe Nechita***, s-au deplasat în Germania la începutul acestei săptămîni pentru a le prezenta nemților situația jalnică în care se află județul. ***"Partea germană a înțeles că trecerea de la un buget centralizat la autonomie locală este dificilă și ne-au amînat cu rambursarea creditului pentru anul 2001, luna decembrie"***, a declarat ieri Vladimir Tănăsoiu. Creditul, în valoare de 24 milioane de mărci germane și contractat la Banca KFV, ar fi trebuit înapoiat începînd cu anul 2000, timp de 8 ani. Dacă finanțarea va continua, noua stație de epurare va fi pusă în funcțiune abia peste aproximativ doi ani. **(L.M.)**

Se pregătește o surpriză uriașă la RA "Termoficare"?

■ *pentru concursul de manager care va avea loc astăzi, au crescut mult șansele Ionelei Văleanu și ale ziaristului Lucian Leonte, și au scăzut mult cele ale principalului favorit, Romeo Mistreanu*

Concursul pentru ocuparea funcției de manager al RA "Termoficare" a intrat în linie dreaptă. Astăzi, de la ora 8,00, candidații vor susține interviul în fața comisiei de examinare, interviu ce va avea loc la Primărie. Cei cinci candidați (***Romeo Mistreanu*** - inginer-șef, ***Ionela Văleanu*** - șef secție, ***Viorel Tomescu*** - șef compartiment tehnic, echipa de trei - ***Dorin Bîrceanu***, inginer și lider de sindicat, ***Vasile Enache***, șef secție, și ***Constantin Ciofu***, șef secție, și ziaristul ***Lucian Leonte***, singurul candidat din afara regiei) vor prezenta comisiei planurile lor de restructurare a RAT. Din comisia de examinare fac parte consilierii locali ***Antimir Dașu, Vergiliu Toma*** și ***Vasile Munteanu***, viceprimarul ***Vasile Dumitriu***, primarul ***Constantin Simirad*** fiind cel care va prezida examinarea. După susținerea probei de mîine, comisia de examinare va numi noul director al RAT în cîteva zile, posibil chiar mîine.

Din momentul în care au fost deschise dosarele de participare la concurs, neoficial toți candidații au fost cîntăriți și apreciați. Deși, inițial, Romeo Mistreanu părea cel mai îndreptățit să ocupe această funcție, acum lista celor care au șanse reale de a ocupa fotoliul de manager la RAT s-a mărit. Surse ce au dorit să-și păstreze anonimatul au afirmat că dosarul Ionelei Văleanu a lăsat cea mai bună impresie. Ea este însă creditată în continuare cu foarte puține șanse. Colaborarea strînsă cu fostul manager ***Arcadie Dubeț*** și neînțelegerile permanente dintre Văleanu și majoritatea angajaților din RAT ar crea, în eventualitatea cîștigării concursului, un adevărat război civil în regie. De asemenea, echipa RAT formată din Bîrceanu, Enache și Ciofu este privită cu destulă suspiciune și are foarte puține șanse de reușită. Romeo Mistreanu, actualul inginer-șef al RAT, este caracterizat ca fiind un om prea moale pentru o funcție atît de importantă. Despre planul inginerului Viorel Tomescu nu am reușit să aflăm nimic, dar se pare că acesta nu intră în calcule. Pornit cu ultima șansă, ziaristul Lucian Leonte pare a fi surpriza la care nu se aștepta nimeni. Posibila sa numire în această funcție nu este atît de hazardată dacă avem în vedere că primarul Constantin Simirad a mai numit ziariști în posturi importante. Este cazul ziaristului ***Mihai Giubernea***, actualul director al Direcției de Administrare a Fondului Imobiliar de Stat (DAFIS), și a altor șefi de servicii din Primărie care, anterior, lucraseră în presă. Primarul Iașului a recunoscut totuși că funcția de director al DAFIS nu poate fi comparată cu cea de manager la o regie locală cu peste 1.500 de angajați și aflată într-o situație catastrofală. Fără să avanseze nici un nume, primarul Constantin Simirad a declarat că proba de astăzi, interviul celor cinci candidați, va fi și cea decisivă. **(Răzvan MOLDOVEANU)**

Pariul redacției:

Romeo Mistreanu - șanse 30%
Ionela Văleanu - 25%
Lucian Leonte - 20%
Echipa Bîrceanu, Ciofu, Enache - 15%
Viorel Tomescu - 10%

Excavatoarele RAJAC asediază un bloc din Canta precum avioanele NATO, Serbia

■ *de luni de zile, RAJAC îngroapă și dezgroapă o conductă din acest cartier*

Una din "tranșeele" săpate de RAJAC

Două blocuri din cartierul Canta sînt terorizate, de la începutul anului, de excavatoarele RAJAC. De săptămîni întregi, Regia de Apă-Canal execută în zonă lucrări de amenajare ale rețelei de distribuție. Locuitorii blocurilor 534 și 535 din str. Canta nr. 20 sînt nemulțumiți de faptul că angajații regiei nu-și fac treaba și sînt nevoiți să refacă lucrările la scurte intervale de timp. Reprezentanții regiei afirmă că de vină sînt straturile mlăștinoase de pămînt și mașinile de tonaj ridicat care circulă pe această arteră. ***Neculai Achire***, unul dintre locatari, afirmă că de 15 ani de cînd locuiește în zonă regia de apă a spart trotuarul și a făcut fel de fel de reparații de cel puțin 30 de ori. Pentru acesta, paharul răbdării s-a umplut ieri, cînd în fața blocului și-au făcut din nou apariția un excavator, mai multe basculante și o echipă de intervenție a RAJAC. ***"Nu înțeleg modul de lucru al RAJAC-ului. Săptămîna trecută au avut o intervenție tot la noi în fața blocului. Vineri au finalizat-o, și totul a reintrat în normal pînă ieri, cînd angajații RAJAC au apărut din nou și au făcut o nouă groapă, la vreo trei metri de cea anterioară, distrugînd spațiul verde și trotuarul"***, a declarat Achire. Acesta a adăugat că este de acord cu lucrările de remediere inițiate de RAJAC, însă el cere ca, odată începută o lucrare, aceasta să fie și finalizată. ***"Las la o parte zgomotul foarte mare făcut de mașini, precum și lipsa apei pe perioada lucrărilor, însă ceea ce mă deranjează este că RAJAC nu repară ceea ce strică. Pînă acum, de trei ori am pus bani de la asociație și am turnat beton ca să acoperim gropile"***, a adăugat Achire. Mihai Amitroaie, șeful formației de lucru a RAJAC, a declarat că aceste lucrări fac parte dintr-un program amplu de întărire a rețelei de distribuție din Canta. El a spus că lucrările au fost necesare pentru că s-au semnalate pierderi, iar acum se execută întăriri la locul de îmbinare a conductelor. ***"Această lucrare vine tocmai pentru a remedia această situație"***, a afirmat Amitroaie. **(Răzvan MOLDOVEANU)**

La Ciurea, tuberculoza se ține de țigani ca rîia

■ *pentru că nu știu să citească, lor le este imposibil să învețe ceva din afișele cu materiale de prevenție*

La Ciurea, în comunitatea de rromi se întîlnesc cele mai multe cazuri de tuberculoză din întreg județul. Însă problema cea mai mare o constituie faptul că ***"țiganii bolnavi refuză să se prezinte la medic din cauză că, în comunitatea lor, o persoană bolnavă nu este bine privită"***, ne-a spus dr. ***Maria Ioniță***, coordonatoarea unui program de luptă împotriva tuberculozei, program finanțat de Fundația Soros pentru o Societate Deschisă. Astfel, ei preferă să se îmbolnăvească și mai tare decît să se prezinte la medic și să fie apoi ocoliți, izolați de comunitate. ***"La Ciurea, noi, medicii, trebuie să luptăm nu numai cu boala, ci și cu mentalitatea localnicilor. În plus, e foarte greu să faci activitate de prevenție din moment ce ei nu știu să citească. Degeaba punem noi afișe dacă ei nu le înțeleg"***, a mai arătat dr. Maria Ioniță. Soluția găsită a fost avertizarea rromilor asupra pericolelor TBC-ului, prin intermediul unor prezentări video care s-au bucurat de un oarecare interes din partea acestora. ***"Însă noi nu dispunem de resurse nelimitate încît să facem așa ceva în mod curent"***, ne-a mai spus dr. Maria Ioniță.

La nivel de țară, medicii pneumoftiziologi au constatat o dublare a numărului bolnavilor înregistrați în 1996 (57,2 la suta de mii de locuitori), ajungîndu-se în 1998 la un procent de 119,2 la suta de mii de locuitori. **(Marius ȚUCA)**

O femeie a achitat pe loc 750 milioane de lei pe spațiul cumpărat de la Primărie

■ *spațiul are 127 mp și este amplasat în Șoseaua Păcurari*

Prețurile la spațiile comerciale vîndute de Primărie au atins valori occidentale, ca și cum ar fi în centrul Parisului sau în Monte Carlo. SC "Sorion" SRL a plătit ieri, la negocierile de la Primărie, 9,5 milioane de lei pe metru pătrat pentru un spațiu situat în Șos. Arcu, prețul inițial fiind de 10,5 milioane lei/mp. Suprafața totală a spațiului este de 12 mp. Patronul acestei societăți, care comercializează oglinzi și geamuri, a renunțat la cumpărarea unui alt spațiu de 50 mp, pentru care i s-au cerut 644 milioane lei. ***"Am acceptat să cumpăr ca să nu ajung în stradă, dar nu recuperez valoarea investiției nici în 25 de ani"***, a afirmat acesta.

Pentru alte 5 spații vîndute ieri prețul a variat între 5 și 6 milioane lei pe metrul pătrat. Pentru prima dată de la demararea procesului de vînzare a spațiilor, un comerciant a acceptat să plătească suma negociată cu bani gheață. Spațiul librăriei "Carmentis", din Șos. Păcurari, a fost cumpărat cu 750 milioane lei. ***Mirela Botez***, patroana acestei societăți, a coborît prețul de la 875 milioane lei, pentru un spațiu de 127 mp.

SC "Aspect" SRL a cumpărat un spațiu de 48 mp cu 230 milioane lei. AF "Veritas" a oferit 105 milioane lei pentru 17 mp, iar AF "Atelier Lumînări - Feraru Parascheva", 65 milioane lei pentru 11 mp. Patronii altor două societăți, "Mondeo-Star" și "Appa-Com", au refuzat să cumpere spațiile pe care le dețin în calitate de chiriași. Prima societate funcționează într-un spațiu de 75 mp în Nicolina, pentru care i s-au cerut 470 milioane lei, iar cea de-a doua în Șos. Păcurari, unde prețul pentru un spațiu de 76 mp a fost de 485 milioane lei.

Profitul rundei de negocieri de ieri a fost de 1,2 miliarde lei, în total obținîndu-se pînă acum din vînzarea spațiilor 3,6 miliarde lei. **(Fănica DUMITRAȘCU)**

RTV EUROPA NOVA IAȘI
TV EUROPA NOVA
canal 54
Joi, 25 martie, ora 17:25
Carusel
Despre programele de asistență socială pentru copiii cu deficiențe psihomotorii
Invitat: prof. Muir John Potter (Marea Britanie)
Realizator: Irina Stratulat

INSTITUTUL EUROPEAN
Nicholas M. Nagy-Talavera
N. Iorga – o biografie
Traducere de Mihai Eugen Avădanei
Cuvînt înainte de Kurt W. Treptow
(Colecția OGLINZI PARALELE)
Michael Hăulică
Madia Mangalena
(Colecția INOROG)
17, Cronicar Mustea Street, Iași, 6600; P.O.BOX: 161
tel.233800; fax 230197; e.mail: euroedit\mail.dntis.ro
http: //www.nordest.ro/home.htm

"GRUP FGM" S.A.
OFERTA NOASTRĂ:
CALITATEA
SIGURANȚA NOASTRĂ:
FORTA
Servicii specializate de pază și protecție
Iași, Hotel "Moldova"
Tel. 215425/216688

FOREST TRADING '93
ACCESORII MOBILIER
PAL
PFL
CANTURI
PARCHET
LAMBRIU
PERVAZURI
MELAMINATE
BLATURI DE BUCĂTĂRIE
La îndemâna ta!
BACĂU- reprezentanță: Forest Rom Est, str Tolstoi 19, tel 092.684.359
BUCUREȘTI, str Județului 30 - 32, tel/fax: 210.26.43, 210.39.16, 210.24.80
CONSTANȚA, bd Mamaia 190, tel 041/543.616
TIMIȘOARA- reprezentanță: Forest Tim, str Șagului 100, în incinta fabricii DERMATINA, tel 056/155.637, int 28, fax 056/293.325, mobil 094.691.262
OSB - plăci cu structură orientată

ORAȘUL PE O COLOANĂ

Funcționarii din Primărie au copiat la examenul din februarie

Funcționarii Primăriei au trecut testele de verificare a cunoștințelor juridice cu note foarte mari, fapt care ar demonstra că sînt extrem de bine pregătiți. Cu toate acestea, primarul *Constantin Simirad* are dubii privind corectitudinea desfășurării concursului deoarece a prins un funcționar copiind, iar pe alți doi îi va audia separat pentru a se convinge de corectitudinea rezultatelor. ***"Am impresia că în timpul examinării și-au mai suflat unii la alții. Însă, global, s-au obținut note bune. Oricum sînt mulțumit de rezultate. Acestea arată că în Primărie se lucrează foarte bine, acest lucru fiind dovedit și prin sondajele de opinie în urma cărora am primit nota 8, avînd o imagine mult mai bună decît a Prefecturii sau a Consiliului Județean"***, a comentat Simirad.

La teste s-au obținut trei note de 10 și 30 de note peste 9. Un număr de 28 de funcționari au obținut note de 7, alți trei - note de 6, doi fiind cotați cu 5. După ce au fost cumulate notele de la teste cu cele ale calificativelor profesionale a rezultat că 67 de funcționari au primit "foarte bine", 120 - "bine", 13 - "satisfăcător", iar 2 - "nesatisfăcător". În functie de aceste rezultate, funcționarii vor fi promovați, retrogradați, vor primi premii și salarii de merit. **(Fănica DUMITRAȘCU)**

Universitatea Agronomică pătrunde în casele țăranilor prin învățămînt de la distanță

Universitatea Agronomică și de Medicină Veterinară "Ion Ionescu de la Brad" asigură specializarea locuitorilor de la sate chiar în casele lor, prin învățămînt deschis la distanță. În acest scop s-a înființat Centrul de Formare Profesională și Promovare în Agricultură (CFPPA) care urmărește modernizarea agriculturii și a vieții rurale. CFPPA asigură forme variate de formare profesională la nivel postuniversitar, universitar, postliceal și de conversie profesională. Printre acestea se numără specializările ***"Inginerie pedagogică"*** sau ***"Coordonator activități de agroturism"***. Toate aceste programe sînt flexibile, putînd fi modificate în funcție de propunerile, nevoile sau cerințele din mediul rural. Cursurile CFPPA se adresează specialiștilor cu studii medii sau superioare care își desfășoară activitatea la sate. La sfîrșitul cursurilor, solicitanții vor primi certificate sau diplome de absolvire. **(A.P.)**

Serviciile medicale de urgență vor fi comparabile cu cele din Chicago Hope

În două-trei luni serviciile medicale de urgență ieșene se vor putea compara cu cele din Occident, susține directorul Direcției de Sănătate Publică, dr. ***Petru Scripcariu.*** În cazul unui accident, persoanele care vor necesita îngrijiri medicale de urgență vor putea ajunge pe mîna unui medic în mai puțin de zece minute de la anunțarea accidentului. Acest lucru va fi posibil datorită unui credit nerambursabil oferit de Guvernul elvețian. La începutul acestei săptămîni, spitalele incluse în proiect, respectiv "Sf. Spiridon", Neurochirurgie și Pediatrie, precum și Stația de Salvare au fost vizitate de un trimis al Guvernului elvețian care ne-a spus că, în lunile care au trecut, partea română a reușit, în mare măsură, să pună la punct sălile de primire a bolnavilor de la Spitalul "Sf. Spiridon" și de la Neurochirurgie. La Spitalul de Pediatrie abia se încep lucrările, însă totul va fi gata în două luni, atunci cînd elvețienii vor aduce toate instalațiile și echipamentele pe care românul le poate vedea doar în filme. Tot în următoarele luni vor fi înființate și alte trei Stații de Salvare (la Pașcani, Răducăneni și Hîrlău), astfel dispuse încît județul să fie cît mai bine acoperit. Numărul dispeceratului va fi același peste tot (961), însă liniile telefonice vor fi astfel conectate încît, dacă se sună din județ, apelul va fi preluat automat de cel mai apropiat Serviciu de Ambulanță. Fiecare ambulanță va fi dotată cu stații radio, întreg sistemul de radiocomunicații urmînd să fie achiziționat și adus de partea elvețiană. **(Marius ȚUCA)**

Zece mii de ieșeni au cîntat prohodul economiei

■ *liderii de sindicat l-au numit "mitingul disperării"* ■ *"aceasta este cea mai dramatică mișcare de protest din 1990 încoace", a spus liderul ieșean al CSDR, Bogdan Aniței* ■

Peste 10.000 de ieșeni au participat, ieri, la ceea ce unul dintre liderii sindicali a numit ***"mitingul sărăciei și al disperării"***. Sindicaliștii, majoritatea muncitori din toate domeniile de activitate, s-au adunat în jurul orei 15:15 în fața Palatului Culturii, unde au protestat, timp de aproximativ două ore, împotriva scăderii nivelului de trai, creșterii șomajului, inflației și falimentului economiei ieșene și naționale. De altfel, în toate marile orașe ale țării și în Capitală au avut loc manifestații pe care liderii sindicali le-au considerat a fi cele mai mari marșuri de protest din istoria postrevoluționară a României. La apelul celor patru mari blocuri sindicale naționale, Blocul National Sindical (BNS), CNSLR "Frăția", Confederația Sindicatelor Democratice din România (CSDR) și "Cartel Alfa", sindicatele afiliate la aceste confederații au ieșit în stradă la miting. Aceasta este prima formă de protest din programul sindical de la nivel național, care mai include grevă de avertisment de două ore, pe 19 aprilie, și grevă generală pe 26 aprilie. În Iași, sindicatele au scos, ieri, în stradă peste 10.000 de oameni. Începînd cu ora 14, în zona industrială a orașului au început să se adune participanții la miting. Prezentăm, în continuare, filmul desfășurării mitingului de protest al sindicaliștilor care a avut loc ieri după-amiază la Iași.

Ora 14.00. Oamenii au ieșit de la lucru și au devenit din ce în ce mai numeroși la intrarea în societățile comerciale. Muncitorii de la MOLDOVA TRICOTAJE, TOMIRIS, TEROM și TEPRO s-au adunat pe marginile Șoselei Chișinăului, pentru a vedea din timp venirea manifestanților dinspre Tutora.

Ora14:20. Au apărut în fața sediului TEPRO S.A. membrii de sindicat de la PRECIZIA A.G.M.U.S. Iași. Sindicaliștii de la TEPRO au trecut în față cu pancarta de identificare și un cosciug miniatural pe care se afla scris numele uzinei. Pe drum a intrat în formație sindicatul de la TEROM cu steaguri albastre și galbene. Coloana, care devenea din ce în ce mai lungă.

Orele 14:25-14:35. Baza 3 spre Podu Roș. După trecerea mașinii de Poliție aflate în fruntea participanților la marș, sindicatul de la MOLDOMOBILA a intrat în fața coloanei. Aproape 4.000 de oameni se îndreptau către Podu Roș. Unii purtau tricolorul alături de pancartele pe care erau scrise lozinci de protest la adresa guvernanților. Pe drum, alte grupuri de muncitori de la CET 1, din sindicatul liber al șoferilor RATC și de la TOMIRIS se alăturau coloanei masive. Cînd oamenii au ajuns la "Țesătura", Poliția Rutieră a oprit circulația. În frunte a ajuns sindicatul MOLDOPLAST. Oamenii agitau steaguri, și unii dintre ei aveau fluiere.

Ora 14:40. Intrarea în Podu Roș. Cei aproape 5.500 oameni adunați pe parcus au intrat în intersecție și s-au îndreptat spre Palatul Culturii. Coloana a făcut joncțiunea cu un grup compact de salariați de la FORTUS care agitau steaguri cafenii cu sigla combinatului. Pentru cîteva minute bune, circulația autovehiculelor a fost blocată în rond pentru a se permite trecerea manifestanților. Coloana se întindea pe o distanță de mai multe sute de metri.

Ora 15. Piața Palatului. Sindicatul din fruntea coloanei a ajuns la locul stabilit pentru miting. Cîteva mii de oameni se aflau deja acolo. Printre cei care au venit în fața Prefecturii se numărau și reprezentanții sindicaliștilor de la REMAR și SCUDAS Pașcani, alături de cei ai regiilor autonome din Iași. Din tribuna improvizată în remorca unei mașini-macara, liderul ieșean al BNS, ***Doru Alexandrescu***, a prezentat mulțimii sindicatele, în ordinea venirii lor. Peste 10.000 de oameni s-au adunat pînă la ora 15:20 în locul de desfășurare al mitingului. S-a strigat de cîteva ori ***"Murim de foame!"***.

Sindicaliștii ieșeni purtînd crucea industriei românești

Două tipuri de revendicări: economice și legislative

Discursul lui Doru Alexandrescu a fost punctat de oameni cu huiduieli la adresa guvernării. Liderul BNS a prezentat lista de cereri a sindicaliștilor. Pe lista de revendicări se află două tipuri de cereri, unele cu un caracter socioeconomic și altele cu un caracter legislativ. Un loc central îl ocupă modificarea bugetului de stat, revizuirea politicii fiscale actuale, accelerarea privatizării, indexarea salariilor, diminuarea impozitării, adoptarea unei legislații clare de protecție a membrilor de sindicat.

Cîtiva manifestanți au adus în fața tribunei coșciugul ce simbolizează economia națională și o cruce pe care era scris "industria română". S-a aprins și o lumînare. ***"Așa e creștinește"***, a strigat Alexandrescu. ***"Am ajuns să fim disperați. Numai împreună vom reuși"***, s-a adresat mulțimii ***Ion Albu***, liderul ieșean al "Cartel Alfa". Apoi a intervenit ***Ion Pascal***, președintele din Iași al CNSLR "Frăția". ***"Singurul lucru care mă bucură din '90 și pînă astăzi este că noi, cei nemulțumiți, ne-am adunat în piață să ne spunem păsurile"***, a spus Pascal. Participanții la miting se agitau și scandau în mod repetat: "Hoții!", "Jos Guvernul !" și "Unitate!". Lumea adunată în piață a fost de acord cu propunerea liderilor de a continua programul de protest pînă la rezolvarea tuturor cererilor înaintate Guvernului pentru soluționare. ***"Va trebui să demonstrăm că acest miting nu este un foc de paie"***, a considerat ***Dan Cristescu***, de la București, unul din împuterniciții sindicatelor la negocierile cu Guvernul. După cuvîntarea liderului ieșean al CSDR, ***Bogdan Aniței***, care a afirmat că ***"aceasta este cea mai dramatică mișcare de protest din 1990 încoace"***, au vorbit mai mulți lideri de sindicat ai societăților comerciale ieșene, ai sindicatelor din Învățămînt și Sănătate care au apreciat ca dezastruoasă situația economică actuală și au comentat cele mai importante aspecte negative ale situației socioeconomice în care se află la ora actuală România. Într-o scurtă declarație pe care a dat-o reporterilor "Monitorului" ***Dan Cristescu***, reprezentant al sindicaliștilor la negocierilor cu Guvernul, a afirmat: ***"Primul ministru a recunoscut că cererile noastre sînt de bun-simț. În condițiile în care jumătate de milion de oameni ies în stradă să strige ceea ce-i doare un guvern care refuză soluționarea revendicărilor este un guvern sinucigaș."*** **(Ioan MILICĂ)**

București: 70.000 de oameni

Peste 70.000 de sindicaliști din București și alte localități ale țării s-au adunat, ieri, în Piata Revolutiei, după care au plecat în marș spre Piața Victoriei, pentru a cere Guvernului să soluționeze cererile comune ale celor patru centrale sindicale. Coloana protestatarilor era urmată de cele aproximativ 2.000 de autoturisme, furgonete, autobasculante și autocamioane ale șoferilor afiliati la CNSLR-Frăția, "Cartel Alfa" și Blocul Național Sindical. Patronii magazinelor și restaurantelor au retras de la vînzare băuturile alcoolice, respectînd astfel o hotărîre a Primăriei.

La Protecția Copilului se face și protecția angajaților

■ *afirmă primarul* ■ *numai în Iași, sînt 800 de copii orfani și tot 800 de salariați* ■

Situația de la Direcția Generală pentru Protecția Drepturilor Copilului devine pe zi ce trece mai dificilă. Lipsa banilor pentru salariile angajaților și pentru hrana zilnică a celor peste 2.200 de copii instituționalizați l-a determinat pe președintele Consiliului Județean, ***Vladimir Tănăsoiu***, să se gîndească la măsuri aspre. El a declarat ieri că în următoarele săptămîni va disponibiliza aproximativ 50% din personalul DGPDC, dar de fapt în joc se află numai cei din sediul central al Direcției. În prezent, aici sînt angajate 86 de persoane. DGPDC cheltuiește lunar pentru fiecare copil 3 milioane de lei.

Primarul ***Constantin Simirad*** crede că 3 milioane pentru fiecare copil este o sumă mult prea mare față de necesitățile reale ale copiilor orfani. Din cei 2.200 de copii din centrele de plasament din județ, 800 aparțin municipiului. Pentru întreținerea acestora, Primăria plătește în acest an 14 miliarde lei. ***"Cred că este o sumă exagerată. Numai la leagănele din Iași, la cei 800 de copii sînt tot atîția salariați; deci, se plătesc de fapt salariile angajaților și nu hrana copiilor"***, a afirmat ieri Constantin Simirad. ***Ioan Serbina***, secretarul CJ, a recunoscut că cele 3 milioane de lei pe cap de copil ar mai putea fi reduse. ***"Problema este că în acești bani intră și cheltuielile pentru salariile personalului care se ocupă direct de îngrijirea copiilor"***, a spus Ioan Serbina. **(Liviu MĂGURIANU)**

Un gest disperat: directorul Muzeului Literaturii Române și-a anunțat demisia

■ *Lucian Vasiliu a declarat, ieri, că nu mai poate continua să fie directorul unei instituții muribunde* ■ *dezastrul financiar de la Consiliul Județean se propagă de la o zi la alta* ■ *instituțiile de cultură nici măcar n-au fost trecute în bugetul CJ pe 1999* ■

Directorul Muzeului Literaturii Române, ***Lucian Vasiliu*** **(foto)**, a anunțat că va demisiona pe 1 mai a.c. dacă autoritățile locale nu se pun de acord în privința preluării acestei instituții spre finanțare. La ora actuală, muzeul are datorii de 151 milioane lei către furnizorii de utilități, din care 98 milioane numai la Corpul Gardienilor Publici. Pentru acest an, Muzeul, cu cele 12 unități muzeale pe care le conține, ar avea nevoie de 5 miliarde lei și de încă 2 miliarde pentru finalizarea lucrărilor la Casa Pogor. Această lucrare a fost efectuată, pînă în acest moment, cu bani de la Ministerul Culturii, însă, începînd cu 1999, ministerul nu va mai da nici un ban pentru continuarea lucrărilor. Lucian Vasiliu a declarat că viitorul Muzeului este destul de sumbru, existînd posibilitatea ca cele 12 unități componente să se închidă, mai ales că cei 75 de salariați s-au săturat de salariile ce nu depășesc 600.000 lei, fiind în căutarea altor locuri de muncă.

În plus, trei importante instituții de cultură, Filarmonica "Moldova", Teatrul "Luceafărul" și Muzeul Literaturii Române, sînt pe cale de a fi închise din simplul motiv că nu sînt bani pentru salarii. În acest moment, situația acestor instituții de cultură din Iași rămîne incertă. Ieri, Consiliul Județean a prezentat bugetul Consiliului pe anul 1999. Cele trei instituții de cultură nici nu sînt trecute în proiectul de buget. Această situație se perpetuează de trei ani. Practic, Consiliul plătește salariile la instituțiile de cultură fără a avea un contract legal cu acestea. Conform noii Legi a finanțelor publice locale, cele trei instituții ar trebui finanțate de Consiliul Municipal. Cu o săptămînă în urmă, primarul ***Constantin Simirad*** și președintele CJ, ***Vladimir Tănăsoiu***, au semnat un protocol prin care șefii administrației publice locale au ajuns la un compromis. Astfel, Primăria se angaja să finanțeze două cămine de bătrîni și să contribuie la cheltuielile de întreținere a celor 800 de copii orfani de pe raza municipiului cu 14 miliarde lei. În aceste condiții, Consiliului îi rămîneau instituțiile de cultură și restul de pînă la 5.000 de copii asistați social. **(L. MĂGURIANU, G. GHELASE)**

Bătrîn lovit mortal de un tramvai, în Piața Nicolina

■ *Vasile Tistu a trecut prin fața vagonului după ce a coborît* ■ *vatmanul susține că n-a mai apucat să frîneze* ■ *este al patrulea accident grav în care este implicat RATC-ul, în numai o săptămînă* ■

Pasa proastă prin care trece RATC Iași a continuat și ieri. Un tramvai a omorît un bătrîn de 72 de ani, în dreptul Pieței Nicolina. ***Vasile Tistu*** a fost acroșat de tramvai în momentul cînd încerca să traverseze strada prin fața lui.

În jurul orei 10, bătrînul Vasile Tistu, a fost acroșat de tramvaiul nr. 229, ce circula pe traseul 11, în momentul cînd a încercat să traverseze strada. Martorii oculari afirmă că tramvaiul nu avea viteză și că vatmanul a claxonat, însă nu a mai avut timp să oprească. În cădere, Vasile Tistu s-a lovit cu capul de caldarîm fapt ce i-a provocat moartea. Deși a fost transportat de urgență la spital de un taximetrist, viața acestuia nu a mai putut fi salvată.

Este al patrulea accident în numai două săptămîni în care au fost implicate mijloace de transport ale RATC. După ce, în decurs de numai o săptămînă, trei tramvaie ale RATC au deraiat, al patrulea accident s-a dovedit a fi mortal pentru pietonul implicat. ***Petru Gîrlea***, directorul RATC, a evitat să facă orice fel de declarații afirmînd că vinovații vor fi stabiliți numai în urma anchetei efectuate de organele de poliție. ***"E posibil să fi fost vinovați amîndoi. Sau e posibil să fi fost vinovat numai bătrînul, sau numai vatmanul meu"***, a declarat Gîrlea, care a adăugat că acest accident nu are nici o legătură cu precedentele. ***"Cert rămîne faptul că noul regulament rutier îl obliga pe pieton, chiar dacă se afla pe trecerea de pietoni, să se asigure înainte de a traversa"***, a adăugat Gîrlea.

Unul dintre martorii acestui accident, ***Titi Ungureanu***, taximetrist particular, ne-a relatat că moartea bătrînului a fost provocată de contactul cu caldarîmul. ***"Am auzit clinchetul tramvaiului și apoi l-am văzut pe bătrîn întins pe asfalt înconjurat de o baltă de sînge. Pentru că avea o viteză mică, tramvaiul nu l-a tăiat pe bătrîn. Acesta a fost numai lovit. Chiar dacă după accident picioarele bătrînului se aflau sub tramvai înaintea primelor roți, cred că lovitura la cap i-a fost fatală. Bătrînul a fost transportat într-o parcare și apoi dus de urgență la spital"***, a afirmat Titi Ungureanu. **(Răzvan MOLDOVEANU)**

Tramvaiul care l-a lovit mortal pe Vasile Tistu în Nicolina

Violatorul din Deleni va sta 15 ani la închisoare

■ *bărbatul a violat-o pe verișoara lui în vîrstă de numai 8 ani*

Autorul unuia dintre cele mai șocante violuri a fost condamnat ieri de Tribunalul Iași la 15 ani de închisoare. Procurorii au stabilit că în noaptea de 18 octombrie 1998, ***Daniel Creangă*** (24 ani) și-a violat verișoara în vîrstă de numai 8 ani, fără pic de scrupule. Părinții fetiței se aflau la o nuntă în satul Deleni, iar tatăl fetei l-a rugat pe nepotul lui să-i aducă de acasă două pachete de țigări. Amețit puțin de băutura consumată la nuntă, Daniel Creangă, ajuns la locuința rudelor sale, a văzut-o dormind pe verișoara lui, în același pat cu ceilalți patru frați ai ei. Violatorul a trezit-o pe fetiță și a chemat-o în camera alăturată, sub pretextul că trebuie să-i spună ceva. În timp ce o ținea cu mîna de gură să nu țipe, tînărul a violat-o cu sălbăticie. Medicii legiști au stabilit că, în urma violului, fetița a suferit ***"o serie de leziuni și rupturi vaginale"***. Părinții fetei au constatat abia a doua zi ce s-a întîmplat și au sesizat Poliția. Daniel Creangă și-a recunoscut vina încă de la începerea urmăririi penale. El a declarat că a vrut să se culce cu verișoara lui și în luna septembrie a anului trecut, dar nu a reușit din cauză că era pe punctul de a fi surprins de părinții fetei.

La termenul procesului de viol, care a avut loc ieri, la Tribunalul ieșean, nu s-a prezentat nimeni din familia fetiței, iar avocatul ei nu a cerut daune morale sau materiale în numele clientei. Instanța s-a pronunțat la scurt timp după proces, și Daniel Creangă va sta la închisoare 15 ani. **(Olivia MOCĂNAȘU)**

Parteneri pe viață!
© AgencyONE
ROMUS
Iași, str. Sulfinei nr. 17, Clădirea ADEC
Telefon/Fax: 032/210492, 212413
http://www.romus.com
Rețele
Calculatoare
Soluții integrate
ICL Systems Partner
COMPUTERS
FUJITSU PCs • NOTEBOOKS • SERVERS

MULTIPRINT
Vinde
COLI DIN ALUMINIU
rezultate în urma procesului tipografic
dimensiuni 605 x 850 x 0,3 mm
Preț: 4.000 lei/buc fără TVA
S.C. Multiprint S.A. - str. Sf. Lazăr 49, Tel: 032-23.00.60, 211.225

Bethany
Fundația Serviciilor Sociale
Dacă vă gîndiți să adoptați un copil, Fundația Serviciilor Sociale Bethany *vă oferă gratuit informațiile, sprijinul și îndrumările necesare pentru realizarea adopției.*
Vă puteți adresa direct la sediul Fundației în Iași, str. 1 Decembrie 1918, nr. 28A, vizavi de Cantina Studențească Tîrgușor - Copou sau la telefoanele 279856, 112784.

AMBALaje din hîrtie și carton
✓ suporți pentru pahare
✓ parasolare auto
✓ dosare mapă
Diverse ambalaje și articole promoționale
✓ sacoșe, pungi
✓ cutii din duplex, ondulat etc
✓ cutii pt. pizza, torturi, prăjituri
AMBA C PRODUCT
Părăului nr.1, Brașov; telefax: 068-126289, 321929

S.C. METALO-CHIMICE S.A.
Iași, Str. Sf. Lazăr, nr. 4
Vinde din stoc hîrtie igienică
la prețul de 504 lei/buc
fără TVA,
și diferite sortimente de cuie
la prețul mediu de 4755 lei/kg
fără TVA
Str. Bucium
Șos. Socola
Pasarela Bucium
Fostul depozit Mobilă Iași, str. Manta Roșie nr. 3
DEPOZIT
Ofertă valabilă pînă la
31 martie 1999
Tel.
032/116162
032/135008
PREȚURI PROMOȚIONALE !

HIDROMECANICA S.A.
2200 Brașov, România, B-dul 15 Noiembrie nr. 78
Tel: +40(0)68 134082 Fax: +40(0)68 132252
Cînd toate prețurile cresc, în lunile
MARTIE și APRILIE, discounturi de pînă la 10%
la piese de schimb pentru autoturisme

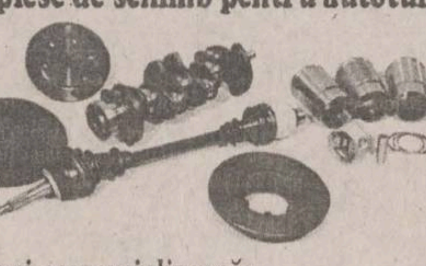

Produce și comercializează:
PIESE DE SCHIMB ȘI SUBANSAMBLE pentru:
• Autoturisme • Autocamioane • Tractoare
• Utilaje grele • STALOWA WOLA • FADROMA • TRANSPORT • CONSTRUCȚII

S.C. DELTA STAR TV S.R.L. CLUJ
sucursala IAȘI
Str. Dr. Savini, nr. 10, bl. H3, sc. A, ap. 1
TEL / FAX: 032 271544
Cu ocazia sărbătorilor de Paște, Delta Star TV acordă o
reducere de 50%
la taxa de instalare
tuturor persoanelor care vor încheia contracte cu firma noastră în perioada 22.03.1999 - 10.04.1999.
În perioada 01.04.1999 - 10.04.1999, se va organiza o tombolă cu premii în obiecte în valoare totală de 4 milioane lei, la care vor participa toți abonații fideli ai firmei. În fiecare zi, în această perioadă puteți fi beneficiarul unui premiu. Lista cu abonații cîștigători va fi afișată la sediul societății și pe canalul local.
Pentru informații suplimentare vă puteți adresa la sediul firmei noastre sau la telefon 270794.

Monitorul Învățămînt

Cel mai "americănesc" liceu din Iași

■ *Liceul de Informatică "Grigore Moisil" este pepiniera unde se prelucrează "creiere" chiar și pentru "Microsoft" ■ citiți, în continuare, despre un liceu unde elevii susțin că este cea mai mare "democrație școlară" din învățămîntul ieșean ■*

Liceul de Informatică "Grigore Moisil" din Iași are ceva din atmosfera unei școli americane. Chiar elevii săi au fost primii care au remarcat acest lucru. Aici, majoritatea orelor nu se fac în mod clasic, cu pixul și caietul, ci pe calculator, în laboratoare speciale. În toate pauzele, școala este invadată de muzică. Boxele răsună pe terenul de sport, unde elevii informaticieni joacă baschet, sportul emblematic al liceului. Alții, mai studioși, se recreează plimbîndu-se cuminți, pe holuri sau prin curte, stînd la taclale cu colegii lor. Tot prin tradiție, în pauza mare profesorii își sorb cafeaua, însoțită în mod obligatoriu de covrigi calzi, achiziționați de profesorul de serviciu.

Unii dintre acești elevi vor putea fi întîlniți peste cîțiva ani la Seatle - USA, unde se află celebra firmă Microsoft

La Liceul de Informatică "Grigore Moisil" din Iași, toți elevii au cîte opt ore de Informatică pe săptămînă, lucru firesc pentru o școală care a furnizat multe "creiere" pentru Facultatea de Informatică și apoi pentru marile companii ale lumii. Majoritatea elevilor știu să utilizeze la nivel înalt calculatorul, spre deosebire de colegii lor de la liceele din oraș. Profilul liceului - de informatică - a fost un element de individualizare a elevilor de aici, atît în Iași, cît și în întreaga Moldovă. La numai cîtiva ani de la înființare, liceul a urcat în topul primelor trei licee din Iași. În unii ani, mediile de admitere la Liceul de Informatică le depășeau chiar pe cele ale elevilor de la "Negruzzi". În timp, Liceul de Informatică și-a păstrat aceeași faimă, a unei școli unde se face carte serioasă. Anul trecut, de exemplu, 68% dintre absolvenții săi au intrat la facultate. Acest succes se datorează în primul rînd școlii, în condițiile în care aproape 30% din elevi provin din familii sărace. De aceea, decizia ministrului Educației, Andrei Marga, de a transforma profilul în teoretic este, în opinia multor elevi și profesori de aici, un mare pericol. Pericolul de a nu mai fi ce au fost.

Aici se pregătesc "creiere" pentru americani

De la înființarea sa, în anul 1971, și pînă acum, liceul a furnizat în fiecare an candidați pentru facultățile de Automatizări și Calculatoare și Informatică. După absolvirea facultății, foarte mulți dintre aceștia s-au stabilit în străinătate. Unii dintre ei sînt angajați la mari companii de soft din Statele Unite ale Americii. Un număr de patru absolvenți (***Cezar Ungurenașu, Cornel Lupu, Elena Apreutesei*** și ***Loredana Radu***) au șansa de a lucra la celebra firmă "Microsoft" din Seatle, USA. Un altul, ***Cristian Gafton***, este absolvent la firma de dezvoltare "Unix-Raleigh", tot în Statele Unite. ***"Elevii noștri știu nu numai să utilizeze calculatorul, ci sînt creatori de soft. De aceea au fost primiți cu brațele deschise în străinătate. Noi nu știm să-i folosim cum trebuie"***, a spus directorul adjunct al liceului, ***Ionel Maftei***, profesor de Informatică. Întrucît majoritatea absolvenților liceului și Facultății de Informatică au preferat să plece peste graniță - unde sînt apreciați și plătiți la valoarea lor reală - numărul celor care lucrează în învățămînt este redus. De aceea, cei 14 profesori ai Liceului "Grigore Moisil" din Iași nu se simt amenințați că își vor pierde pîinea, dacă liceul se va numi teoretic. ***"Mai mult de jumătate din catedrele de informatică existente sînt neacoperite"***, a argumentat prof. Ionel Maftei.

Baschetul - a doua mare pasiune a celor de la "Informatică"

Întrebați de cînd este baschetul sportul preferat al Liceului de Informatică, elevii au răspuns simplu: "Dintotdeauna". Creatorul acestei tradiții este, după cum am aflat de la ei, profesorul de Eucație fizică, ***Stelian Chilărescu***. Este sportul practicat de toți elevii în majoritatea orelor de Educație fizică și în toate pauzele. ***"De aceea unii profesori se mai supără pe noi pentru că întîrziem la ore"***, a spus ***Vlad Adomnicăi***. ***"Mulți copii vin aici pentru informatică, dar unii vin și pentru baschet"***, a completat el ulterior. ***"Sau numai pentru baschet"***, a adăugat, ironic, Radu Ilinca. Liceul de Informatică și-a cîștigat, în timp, faima de "campion" la baschet, echipa școlii cîștigînd de fiecare dată detașat în fața altor echipe de elevi din Iași. Un meci cu baschetbaliștii de la "Moisil" dă fiori oricărui adversar, iar un meci cîștigat într-o înfruntare cu aceștia este de-a dreptul un vis greu de atins. Supremația "informaticienilor" în ale baschetului este recunoscută unanim. Pentru a o păstra, directorii liceului au inclus la loc de frunte în "planul lor strategic" îmbunătățirea condițiilor de practicare a acestui sport. Prin urmare, la "Grigore Moisil" sînt cele mai bune săli de sport, cu coșuri pentru baschet, iar terenurile de sport de afară sînt tot de baschet. ***"La liceul nostru se joacă toate meciurile de baschet interșcolare"***, a argumentat Radu. Așa că, de fiecare dată, cîștigătorii au încă un as în mînecă: joacă pe terenul propriu. Echipa liceului a obținut și titlul de campioană județeană, calificîndu-se la etapa pe zonă. Bogdan Dornescu, din clasa a XI-a, joacă și la CSS "Unirea" Iași și este unul dintre componenții lotului național de baschet de juniori. Un alt membru al echipei de baschet, ***Răzvan Sîrbu,*** este campion balcanic în echipa României. Mulți alți elevi ai liceului au fost promovați în echipele reprezentative ale secțiilor sportive de performanță. Cristian Murgoci, de exemplu, absolvent al Liceului de Informatică, este jucător la "Poli" Moldrom, din Divizia A, situată pe locul III pe țară.

În locul chefurilor de la școală, elevii merg acum la "Mahăr"

O altă lege nescrisă a liceului este organizarea la școală a discotecilor, la sfîrșitul fiecărei săptămîni. Cea mai pregnantă amintire a foștilor elevi ai acestei școli pare să fie tocmai aceasta, a distracțiilor și petrecerilor organizate împreună. Printre absolvenții Liceului de Informatică se numără și directoarea, Carmen Losonczy. Atît ea, cît și ceilalți colegi de-ai săi își amintesc în primul rînd de ***"atmosfera de efort intelectual intens din timpul săptămînii"*** urmate mereu distracțiile organizate cu clasa, în week-end. Tradiția se mai respectă și astăzi, dar nu cu aceeași regularitate. Au cîștigat teren barurile și discotecile din oraș și s-au menținut în top plimbările și întîlnirile din Grădina Botanică și din Parcul "Expoziție". În pauze, elevii se refugiază vizavi, la barul unui arab, pe nume Mahir. Elevii l-au botezat însă "la Mahăr". ***"Îi culegeam înainte pe unii elevi de la Mahăr, unde mergeau uneori în timpul orelor"***, a afirmat directoarea Carmen Losonczy.

"De la Zorro, pentru doamna directoare"

Liceenii de la "Informatică" se simt destul de liberi în relațiile cu profesorii lor. Își exprimă cu nonșalanță ideile și le sustin cu încăpățînare, chiar dacă nu coincid cu cele ale directorilor școlii. De altfel, chiar profesorii și conducerea școlii sînt preocupați să comunice în mod real cu elevii lor. În acest sens, directoarea Carmen Losonczy a inițiat, recent, un proiect cu numele ***"De la suflet pentru suflet"***: copiii care au ceva de spus îi adresează acesteia scrisori anonime sau semnate fie cu numele real, fie cu pseudonim. Acestea le introduc într-o cutie "poștală" instalată la parterul clădirii. Alții preferă mesajele transmise prin "e-mail". ***"Am primit foarte multe mesaje de la Zorro, care era foarte nemulțumit de performanțele tastaturilor. Apoi, după ce le-am reparat, mi-a mai transmis un mesaj să-mi mulțumească"***, a spus amuzată directoarea Carmen Losonczy. Dincolo de aceste nemulțumiri mărunte, mulți elevi simt nevoia să vorbească despre neînțelegerile pe care le au în familie, în special cu părinții. ***"În 90% din cazuri, elevii spun că sînt pur și simplu neglijați de părinți. Părinții nu au timp de ei fizic, nu îi neglijează din rea intenție"***, a mai spus directoarea Carmen Losonczy. ***"Problemele sociale se reflectă în familie"***, a adăugat ***Eugenia Văileanu***, profesor de Limba română.

Elevii obraznici și fumători sînt amendați

Pentru a-și întregi veniturile, conducerea școlii a instituționalizat anul trecut un sistem de amenzi. Elevii prinși că fumează trebuie să scoată din buzunar 100.000 lei, cei care îi înjură pe profesori achită suma de 50.000 lei, iar cei ***"cu un comportament neadecvat"*** primesc o amendă tot de 50.000 lei. ***"Nu-mi place regulamentul, chiar dacă sînt cuminte și nu am luat niciodată amendă"***, a spus Irina. Radu Ilinca nu este de acord cu limbajul regulamentului. ***"Se prevăd amenzi mai mari pentru recidiviști, de exemplu. De parcă am fi niște infractori"***, a argumentat el. Elevii nu agreează multe alte articole ale acestui regulament de ordine interioară, elaborat anul trecut de fosta directoare, prof. Ecaterina Ilisei. ***"Este interzisă îmbrăcămintea tip rock și venitul cu pisicile la școală. Nu putem fi de acord cu așa ceva"***, a spus unul dintre elevi. Deși au, ca majoritatea liceelor din Iași, o uniformă a lor, "informaticienii" nu prea o poartă. ***"Sîntem de acord cu uniforma, dar nu vrem să fie impusă. Într-un fel este bună pentru că nu mai uzăm hainele"***, a zis Radu Ilinca, îmbrăcat în blugi și pulover. **(Emilia CHISCOP)**

Transformarea liceului este "chestiunea zilei"

■ într-o discuție cu olimpicii școlii au fost expuse argumente pro și contra asupra acestei probleme ■ "Indiferent ce va fi, liceul își va păstra numărul mare de ore de Informatică", susține directoarea Carmen Losonczy ■

Majoritatea profesorilor și elevilor consideră că transformarea Liceului de Informatică în teoretic va fi o mare pierdere pentru copii. ***"Într-o epocă în care toată lumea se informatizează, să desființezi acest profil este aberant. Dar sperăm ca elevii să guste din noua atracție a realizării tuturor disciplinelor pe calculator. Însă va fi foarte greu să se atingă performanțe în acest domeniu. Acum, încă mai sperăm într-o revenire la profilul informatic"***, a afirmat ***prof. Luminița Condurache***, șefa catedrei de Informatică a liceului. Părerea sa este împărtășită de multe cadre didactice și, implicit, de conducerea școlii. Cu toții au înaintat un memoriu la minister pentru a protesta împotriva măsurii luate și pentru a convinge de necesitatea păstrării profilului. ***"Liceul a fost conceput ca unul de zonă, pentru pregătirea elevilor din întreaga Moldovă. Elevii noștri fac opt ore de informatică pe săptămînă și realizează performanțe în acest domeniu"***, a precizat directoarea ***Carmen Losonczy***, profesoară de Informatică. Și își argumentează afirmațiile cu palmaresul obținut de elevi, ani la rînd, la olimpiadele școlare. Numai anul trecut, la olimpiada județeană, 11 elevi au obținut premii și mențiuni la Informatică. ***"Rezultatele obținute la toate celelalte discipline dovedesc însă că în liceul nostru se învață serios"***, adaugă directoarea Carmen Losonczy. Lista premianților la olimpiadele de la Lb. română, limbi străine, Fizică, Matematică, Geografie este un argument în acest sens.

Irina Ivan, Vlad Adomnicăi, ambii în clasa a XII-a și ***Radu Ilinca***, într-a XI-a, au obținut ani la rînd premii la olimpiadele județene și naționale la Română, Informatică, respectiv Engleză. Ultimul dintre ei, Radu Ilinca, este singurul ieșean care a obținut anul trecut un certificat de cunoaștere a limbii engleze din partea Universității Cambridge. Toți vor să dea la Facultatea de Automatizări și Calculatoare și sînt pasionați de informatică. Discuțiile despre viitorul liceului lor s-au desfășurat în spiritul unui meci amical, purtat cu argumente convingătoare din partea fiecăruia. ***"Noi am învățat multe în cele opt ore săptămînale de Informatică. Cei de la «Negruzzi», de exemplu, care au trei ore pe săptămînă, știu cam ce știam noi să lucrăm în clasa a IX-a"***, a spus Vlad. Deși olimpică la Lb. română, Irina este de partea lui. Radu însă, pasionat și el de informatică și chiar olimpic în anii trecuți, crede că schimbarea hotărîtă de minister este benefică. ***"Sînt de acord cu reducerea numărului de ore de Informatică, întrucît acestea s-au făcut în dauna altor obiecte. Cultura generală va avea de cîștigat. Sînt aici și elevi care dau la Medicină, iar cu o oră de Biologie pe săptămînă nu le este ușor. Și, apoi, nici la facultatea de Informatică nu se dă la admitere Informatica"***, a spus Radu. ***"Dar dacă se va reduce numărul de ore va fi foarte greu pentru olimpicii de la Informatică"***, l-a contrazis hotărît Vlad. ***"Eu sînt pentru studiul individual. Numărul mare de ore nu înseamnă neapărat o bună pregătire în domeniu. Și apoi, nu trebuie neglijați ceilalți elevi"***, a fost de părere, la rîndul său, Radu. Pentru Irina însă, desființarea profilului liceului va fi, fără îndoială, un regres pentru școală și pentru copii. ***"Acum avem un atestat de pregătire în domeniul informaticii, care folosește oricui"***, a argumentat ea. ***"Eu îl înțeleg pe Radu. Vrea să se reducă numărul de ore la Informatică, așa cum a avut el pînă acum la engleză"***, a spus Vlad, copilărește. ***"Dar eu cum am reușit, chiar așa cu ore puține la engleză să îi întrec pe cei de la profilul umanist?"***, a întrebat satisfăcut colegul său. Doamna directoare a intervenit în discuție, declarîndu-se de acord cu Vlad. Programa olimpiadei la Informatică va rămîne la fel, iar copiilor le va veni greu să se pregătească, susține ea. ***"Este adevărat, dar dumneavoastră vorbiți numai din punctul de vedere al performanțelor. Din 700 de elevi, doar 50 sînt performanți. Eu sînt pentru realizarea unui învățămînt de masă"***, și-a susținut punctul de vedere Radu Ilinca. Discuțiile despre viitorul liceului lor au evidențiat existența a două puncte de vedere, fiecare cu adepții săi, mai mult sau mai puțin numeroși. Nu se știe cu exactitate care dintre acestea va avea cîștig de cauză. ***"Indiferent de ce va fi, liceul își va menține numărul mare de ore de informatică. Aceasta pentru că toate disciplinele opționale vor fi, de fapt, ore de informatică aplicată. Toate se vor face pe calculator, fiind mult mai atractive"***, a încheiat directoarea Carmen Losonczy. **(E.C)**

Trei dintre olimpici: Irina Ivan, Vlad Adomnicăi și Radu Ilinca

La început au fost doar elevii

■ la înființare liceul nu a avut nici spațiu, nici profesori, nici director

Conceput ca un liceu de zonă, care să pregătească elevi din întreaga Moldovă, Liceul de Informatică a avut un statut special în raport cu celelalte. A fost înființat în anul 1971, din inițiativa Comisiei Guvernamentale pentru Dotarea cu Echipament de Calcul și Automatizarea Prelucrării Datelor, fiind de altfel sub subordonarea sa directă și a Ministerului Învățămîntului. După ce la Universitatea "Al.I.Cuza" a început să funcționeze o secție de Informatică în cadrul Facultății de Matematică, o hotărîre guvernamentală a pecetluit și înființarea liceului. Acesta era finanțat de Comisia Guvernamentală, în timp ce Ministerul Învățămîntului asigura predarea disciplinelor de cultură generală. Numele său inițial a fost Liceul pentru Prelucrarea Automată a Datelor (LPAD). Primii candidați au susținut examen de admitere în vara anului 1971, în sălile Liceului "Mihai Eminescu". După afișarea rezultatelor, elevii care obținuseră mediile cele mai mari au fost selectați pentru "Eminescu". După ce acesta și-a luat "partea leului", pentru Liceul de Informatică a rămas un număr de 108 elevi, dintre care 58 de elevi aveau medii de la 5 la 7, 49 de elevi obținuseră medii de 7 și 8 și un singur elev avea media 9. La început, în afară de elevi, școala nu mai avea altceva; nici spații de învățămînt, nici profesori, nici director. Pînă în toamnă a fost numit directorul liceului, printr-o decizie a Secretariatului Comisiei Guvernamentale și a Rectoratului Universității "Al.I. Cuza"; LPAD a primit un director din rîndul universitarilor în persoana lectorului ***Vasile Tamaș***. El continua să activeze la Universitatea "Cuza", urmînd să primească indemnizația de conducere pentru noua funcție. Tot universitatea a pus la dispoziție săli pentru desfășurarea orelor elevilor LPAD: primul sediu al său a fost clădirea de pe strada Culturii, unde se află astăzi Policlinica pentru elevi și studenți. La începutul anului școlar 1971-1972, școala își începea istoria cu trei clase de anul I. În anul 1973, ca urmare a creșterii numărului de clase, Inspectoratul Școlar Județean a repartizat liceului un spațiu la Școala nr. 33, pe Strada Lascăr Catargi. Tot din acel an a început să funcționeze și biblioteca liceului, de care erau responsabili profesorii ***Tudorița Beldie, Anca Enescu*** și ***Aurel Cucu***. Aceasta își avea sediul la subsolul școlii, fiind alcătuită din mobilier cu schelet metalic. Din anul școlar 1974-1975, școala și-a schimbat numele în Liceul de Informatică Iași. Cu un an mai devreme începuse deja construirea noului sediu, conform unui plan de investiții de 4.500 mii lei. Contrucția se ridica în spațiul dintre fabrica 'Textila și căminele "30 decembrie", de pe strada Căminelor nr.9. Forul Tutelar al liceului a devenit, tot atunci, Institutul Central pentru Conducere și Informatică din București. **(E.C.)**

Profesori adulați și profesori "teroriști"

Colectivul de cadre didactice al liceului este foarte tînăr. În ultimii doi ani s-au făcut pensionări masive și personalul a fost mult întinerit cu profesori proaspăt ieșiți de pe băncile școlii. ***"Au venit tineri mulți și valoroși, dar pleacă oameni care au însemnat foarte mult pentru această școală"***, a precizat directoarea ***Carmen Losonczy***. ***"Unul dintre profesorii valoroși este doamna profesoară de Limba română Tudorița Beldie. Poate fi pentru elevi o plăcere sau o teroare. A fost mereu o doamnă și s-a purtat foarte corect cu toți"***, a afirmat Irina. ***"Este foarte obiectivă și nu ține cont de nota anterioară"***, a completat-o Radu. Orele dumneaei sînt, după spusele elevilor, adevărate momente de delectare, în care "înveți de toate"; ore apreciate mai ales pentru caracterul lor interactiv. Tot în topul preferințelor față de vechii profesori se situează ***prof. Ioana Diaconu***, de Matematică, și ***Emilia Dediu***, de Fizică. Profesorul de matematică, ***Ilie Croitoru***, este un alt profesor preferat de actualii și de foștii elevi. ***"Fiecare profesor este o spaimă în felul său"***, este de părere Radu. "Teroarea liceului", pentru majoritatea elevilor, este însă profesoara de Chimie, ***Magda Belța***. ***"Predă foarte bine, dar la ascultare lumea este terorizată, deși nu ne face nimic deosebit. Și-a impus autoritatea, astfel încît la ore este o liniște mormîntală. Orele de chimie sînt foarte plăcute, totuși; toată lumea lucrează; unii la tablă, iar ceilalți în bănci"***, a explicat Radu Ilinca. ***"Vedeți? toate acestea definesc un spirit al liceului"***, a încheiat directoarea Carmen Losonczy. **(E.C.)**

"Există un spirit al liceului; cel al elevului superior"

Cîteva dintre trofeele cu care se mîndresc elevii informaticieni

Elevii de la Liceul de Informatică reușesc cu greu să definească elementele care îi individualizează în raport cu ceilalți. Profesorii, în totalitatea lor, afirmă cu tărie că există un anume "spirit al liceului", în timp ce elevii susțin că școala lor este la fel cu oricare alta. ***"Nu există aici un spirit al liceului. La «Negruzzi» era un spirit de solidaritate, pe care aici nu l-am regăsit"***, a spus ***Radu Ilinca***, negruzzist pînă în clasa a VIII-a. ***"Există, totuși, și aici un spirit al liceului; cel al elevului superior"***, l-a contrazis Irina. ***"Superior cui?"***, a întrebat-o Radu, neîncrezător. El spune că la "Negruzzi" elevii mai mari erau respectați de către cei mici, în timp ce la "Moisil" se întîmplă invers. Cei mici îi terorizează pe cei din anii terminali, punîndu-le piedici pe holuri sau aruncînd în ei cu bucățele de hîrtie sau cu bulgări de zăpadă, iarna. ***"Cred că ceea ce definește acest liceu este atmosfera foarte deschisă, comunicarea între elevi și profesori"***, a spus tot Irina, cu care, de această dată, au fost de acord și băieții. ***"Niciodată nu mi-a fost teamă să spun ceva. Opiniile noastre sînt ascultate"***, a afirmat Vlad. **(E.C)**

FIRUL DE LEGĂTURĂ

"Monitorul Învățămînt" găzduiește săptămînal o rubrică specială, care își propune să pună în legătură conducerea ISJ cu cadre didactice, părinți sau chiar elevi. Problemele pe care ISJ dorește să le comunice școlilor vor face, de asemenea, obiectul acestei rubrici.

1. Grupul Școlar "Nicolina" a organizat pe 20 martie, în cadrul comisiei metodice a diriginților, o dezbatere și o prezentare de referate pe tema "Violență și agresivitate"

Școala "Gheorghe Asachi" și-a deschis porțile către preșcolarii de la Grădănița nr. 12 care au avut prilejul de a cunoaște localul viitoarei lor școli și să susțină un spectacol cu genericul "Bun venit, Primăvară!".

Școala Mogoșești Iași a inițiat un itinerar literar cultural în orașul Iași, precum și un spectacol de muzică și poezie în cadrul Zilelor Francofoniei.

2. Reamintim conducerilor unităților de învățămînt că au obligația de a prezenta, pînă la sfîrșitul lunii martie, oferta școlii, cu disciplinele opționale propuse pentru anul viitor. Acestea pot fi realizate pe parcursul unui an școlar, al unui ciclu ciclu curricular (2 ani) sau al unei trepte de școlaritate (4 ani).

Prin ordinul ministrului 3499, care va fi trimis în curînd în licee, se precizează că în cadrul unor specialități pot funcționa subspecializări determinate de disciplinele propuse prin curriculum-ul la decizia școlii. De exemplu, o clasă de filologie poate avea subspecializarea Limbi moderne sau Limbi clasice; o clasă de Științe ale naturii poate avea subspecializarea Matematică-Fizică sau Chimie-Biologie, în funcție de numărul de ore alocat la opționale. Facem precizarea că pachetele de discipline opționale se vor discuta în catedră, apoi în consiliile profesorale care vor stabili prin vot disciplinele opționale ce vor figura în oferta școlii, precum și durata lor.

Prof. Camelia Gavrilă
inspector școlar general

Pagină coordonată de Silviu LABEȘ

Monitorul Financiar

NOUTĂȚILE ECONOMICE

Agențiile de turism și hotelurile lucrează la un pliant al Iașului

Reprezentanții agențiilor de turism și hotelurilor ieșene și-au unit forțele pentru a realiza un pliant de prezentare a orașului Iași. În ideea sprijinirii și dezvoltării turismului ieșean, agențiile de turism s-au hotărît să se întîlnească mai des pentru a dezbate problemele cu care se confruntă. La întîlnirea din 23 martie de la sala Frescă a hotelului "Moldova", organizată din inițiativa agenției "Totem Turism", s-a conturat elaborarea unui pliant cu care societățile de turism să se poată prezenta la tîrgurile naționale și internaționale. ***"Au fost prezenți în jur de 60 de persoane, de la aproape toate cele 24 firme de turism din Iași. Am hotărît să ne întîlnim din nou peste două săptămîni pentru a stabili problemele pe care le vom ridica pe data de 23 aprilie cînd va veni la Iași, Sorin Frunzăverde, președintele Autorității Naționale a Turismului (ANAT)"***, ne-a declarat ***Adrian Podoleanu***, director al agenției "Totem Turism". Scopul principal al întîlnirii l-a constituit legislația în turism, la cerere fiind acordate în mod gratuit dischetă sau CD-ROM cu principalele hotărîri ale ministerului turismului. O altă problemă discutată a fost cea legată de referatele și taxele pe care societățile din turism trebuie să le plătească (aproximativ 1,5 milioane lei). ***Emil Kohl***, director general al "SC Turism Moldova Iași" a pus în discuție faptul că nu există norme de clasificare a hotelurilor, iar reprezentanții firmelor de turism s-au plîns de faptul că nu se simte nici un sprijin din partea ANAT. **(Laura PĂDURARU)**

Certificatele aniversare ale CEC-ului atrag în continuare ieșenii

Certificatele de depozit aniversare emise de Casa de Economii și Consemnațiuni au avut succes și în această lună. ***"Pînă la ora 13.30 ieșenii au depus în astfel de depozite peste cinci miliarde lei"***, ne-a precizat ***Dănuț Murariu,*** director al sucursalei CEC Iași. Depozitele aniversare sînt oferite populației în ziua de 24 a fiecărei luni din 1999, an în care CEC sărbătorește 135 de ani de la constituire. La primele două emisiuni, din ianuarie și februarie, prin agențiile CEC ieșene și sucursalele Iași și Pașcani, în depozite aniversare s-au investit cîte cinci, respectiv șase miliarde lei. Ziua de ieri a coincis însă cu scadența certificatelor aniversare emise luna trecută, o parte din bani fiind reinvestiți în același instrument de economisire. Ieșenii au putut depune cel puțin un milion de lei s-au multiplu de această sumă. Dobînda din această lună este de 60%/an, cu trei puncte mai mare față de luna trecută, iar scadența certificatelor este peste o lună, adică pe data de 23 aprilie 1999. La fiecare milion de lei investiți, la scadență se obține un cîștig din dobîndă de aproximativ 49.000 lei. **(Laura PĂDURARU)**

În două luni, evaziune fiscală de 18 miliarde

■ *performanța a fost obținută de 406 firme ieșene* ■ *în același timp, din blocări de conturi au ajuns la buget aproape 10 miliarde* ■

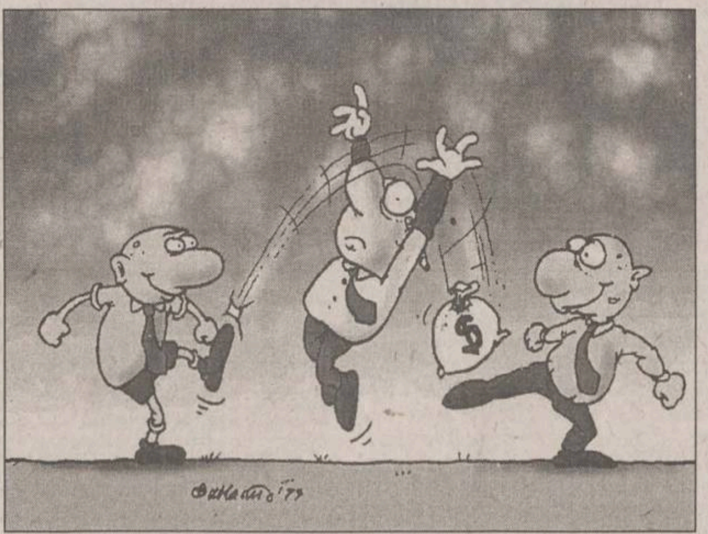

În primele două luni ale acestui an, comisarii gărzii financiare, au descoperit 406 de cazuri de evaziune fiscală, în valoare totală de 17,8 miliarde lei. Agenții economici ieșeni au "driblat" astfel statul și s-au sustras de la plata impozitelor și taxelor, sau le-au calculat eronat. S-au constat abateri în 80% din actele de control efectuate, în cele mai multe cazuri fiind vorba despre firme din București care și-au deschis puncte de lucru în Iași fără a le declara. ***"Au fost aplicate 496 amenzi, în sumă de 753 milioane lei. Din suma totală de 17,8 miliarde lei, 15,9 miliarde lei au fost accize și taxe pe valoare adăugată aferente exporturilor fictive de alcool"***, ne-a declarat ***Vasile Chebac***, comisar șef al Gărzii Financiare Iași. Printre cele mai mari valori încasate la buget pentru nerespectarea disciplinei financiare, se numără firmele "Malvina Impex SRL", de la care s-au confiscat 39,5 milioane lei, reprezentînd mărfuri neînregistrate și "Alma Best", cu 15 milioane lei. S-au confiscat și 930$, reprezentînd sume găsite la sfîrșitul zilei neînregistrate, de la punctul de lucru din Pașcani al casei de schimb valutar "NF&SF Exchange" București.

În controalele făcute de polițiștii ieșeni s-au depistat și două cazuri de contrabandă, prejudiciul fiind de 137 milioane lei. Sancțiunile aplicate pentru contravențiile descoperite în ianuarie și februarie sînt de 321,3 milioane lei, statul încasînd deja un sfert din această sumă. În plus, au fost confiscate sume și bunuri în valoare de 1,4 miliarde lei și 810 dolari americani. Din alte surse de venit (taxe impozite, accize), la buget au fost atrase în acest an încă 19,2 miliarde lei. În încercarea de a recupera de la agenții economici cît mai multe din datoriile față de stat, Ministerul Finanțelor a început încă de anul trecut acțiunea de executare silită. Valorificarea bunurilor sechestrate ale debitorilor se realizează însă foarte greu, bunurile fiind greu vandabile. Astfel, s-a trecut la blocarea conturilor bancare. Prin această metodă, în acest an s-au adunat la buget 9,8 miliarde lei. **(Laura PĂDURARU)**

S-au scumpit Daciile la poarta fabricii

■ *ultimul model Dacia Nova costă 50 de milioane lei* ■ *din 1990 pînă acum, prețul unui autoturism a crescut de 367 ori* ■

Un automobil Dacia Nova costă, începînd de marți, aproape 50 milioane lei, în urma intrării în vigoare a deciziei societății Automobile Dacia de a modifica prețurile practicate pentru automobilele produse de uzină.

Prețul unui automobil Dacia 1310 Berlină L este de 38.175.000 lei, al Daciei 1310 Berlină T - de 38.805.000 lei, al Daciei 1310 Break CL - de 40.223.000 lei, iar al Daciei 1310 Break CT - de 40.779.000 lei. O Dacie 1304 R Pick-up costă 41.747.000 lei, Dacia 1307 R - 43.911.000 lei, Dacia Nova 524 - 41.017.000 lei, iar Dacia Nova 524 Gti (cu injecție) - 49.235.000 lei.

Aceste valori sînt prețuri cu amănuntul, la client, și se referă la modelele standard. ***Constantin Stroe***, directorul general al Automobile Dacia, apreciază că nivelul de scumpire este nesemnificativ, în condițiile în care, în România, produsele s-au scumpit de 632 de ori față de 1990 iar moneda națională s-a deteriorat de 843 de ori, în timp ce prețul Daciei s-a mărit, față de același an de referință, de numai 367 ori.

Dolarul dă înapoi pentru a treia oară

Pentru a treia zi consecutiv, leul a cîșigat puncte în fața monedei americane. Ieri, cursul de schimb leu/dolar s-a stabilit la 14.432 lei pentru un dolar (curs mediu calculat de BNR), cu 257 lei mai puțin decît marți. Astfel, cursul de schimb leu/dolar a deschis ședința de miercuri relativ stabil, pe o piață valutară calmă, unde dealerii nu se așteaptă la o schimbare a acestei situații. De la maximum înregistrat pe 18 martie, de 15115 lei pentru un dolar, leul a reușit să recupereze un handicap de 683 de puncte. Piața s-a deschis ieri la 14.500/14.900 lei/dolar și a ajuns, după o oră de tranzacționare, la 14.600/14.800 lei/dolar. ***"Diferența dintre cumpărare și vînzare s-a mai strîns și cred că această diferență se va micșora în continuare"***, a declarat dealerul unei bănci. BNR a intrat în piață și a atras depozite la o săptămînă și o lună.

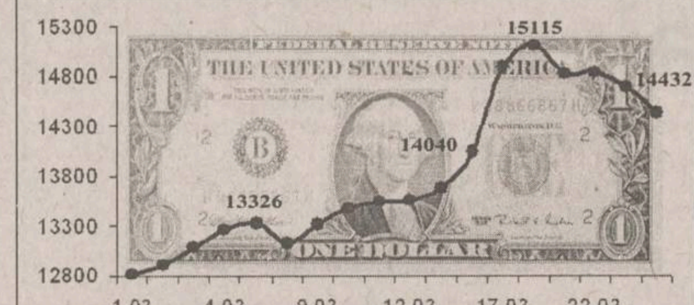

Banca Chinei a depus la BNR 100 milioane dolari

Banca Națională a României (BNR) va primi, în cursul lunii aprilie, un plasament de 100 milioane dolari, pe o perioadă de un an, de la Banca Chinei, prin deschiderea de către aceasta a unui depozit bancar la BNR.

"Acest plasament a fost negociat în cadrul relațiilor de colaborare cu Republica Populară Chineză, facilitatea financiară fiind stabilită în condiții avantajoase. România a beneficiat și în trecut, din partea Chinei, de o astfel de facilitate", se arată într-un comunicat al BNR și Ambasadei Republicii Populare Chineze în România.

Această operațiune face parte din încercarea BNR de a-și asigura surse de finanțare pentru a face față serviciului de plată al datoriei externe.

La second-hand afacerile merg brici

■ *scumpetea provocată de "mineriada valutară" i-a fugărit pe ieșeni din magazinele cu haine noi*

Magazinele second-hand din Iași au dat lovitura în săptămîna de după "mineriada valutară" avînd încasări aproape duble. ***"Dacă înainte aveam vînzări de 1-2 milioane, săptămîna aceasta am depășit și 3,5 milioane"***, ne-a declarat o vînzătoare. Deprecierea accentuată a monedei naționale a determinat scumpirea în lanț a produselor, încălțămintea și îmbrăcămintea nouă costînd astfel cu 25-30% mai mult. Prețurile accesibile i-au determinat pe ieșeni să se îndrepte hotărîți spre magazinele "second". Dacă o pereche de blugi în standuri ajunge la 250.000 de lei, iar în bazar în jur de 200.000 de lei, la "ieftinica" face numai 50.000 de lei, iar gecile de piele 150.000 de lei. Chiar dacă, deocamdată, prețurile produselor "second - hand" nu au fost afectate de creșterea cursului dolarului, acest lucru s-ar putea întîmpla în cursul săptămînii viitoare, cînd va fi scoasă la vînzare marfa adusă în ultimele zile. Mai mult decît atît, patronii ieșeni au fost nevoiți să facă reduceri pentru a-și lichida stocurile. Dacă înainte de criza din săptămîna trecută, în momentul în care se primea marfă nouă, prețul la kilogramul de haine depășea 80.000 de lei, în această perioadă costă în jur de 30.000 de lei. Un sacou bărbătesc se poate lua cu 80.000 de lei, iar pantofii între 25.000 și 60.000 de lei perechea. **(Radu CURPĂN)**

BANCA DE CREDIT INDUSTRIAL ȘI COMERCIAL S.A.

Sucursala Iași, str. I.C. Brătianu nr. 20-22

practică dobînzi avantajoase la depozitele în lei și valută

LIMITA DE SUMĂ		PERIOADA					
LEI		1 săptămînă PF - 10 mil. lei PJ - 200 mil. lei	1 lună	3 luni	6 luni	9 luni	12 luni
persoane fizice	500 mii lei	30 %	60 %	55 %	43 %	44 %	45 %
persoane juridice	10 mil. lei	30 %	60 %	55 %	43 %	44 %	45 %
USD							
persoane fizice	500 USD	—	6,00 %	6,25 %	6,50 %	6,75 %	7,00 %
persoane juridice	500 USD	—	6,00 %	6,25 %	6,50 %	6,75 %	7,00 %
DEM							
persoane fizice	1000 DEM	—	4,000 %	4,125 %	4,250 %	4,300 %	4,325 %
persoane juridice	1000 DEM	—	4,000 %	4,125 %	4,250 %	4,300 %	4,325 %
EURO							
persoane fizice	1000 EURO	—	2,00 %	2,25 %	2,50%	—	2,75 %
persoane juridice	1000 EURO	—	2,00 %	2,25 %	2,50%	—	2,75 %

Dobînzile sînt fixe pe întreaga perioadă de depozit.

Nu se percep comisoane la depuneri persoane fizice și juridice și la deschideri de conturi persoane fizice.

Depozitele constituite de persoane fizice beneficiază de garanția fondului de garantare a depozitelor în sistemul financiar.

Program cu publicul: luni-vineri 9.00 - 18.00, sîmbătă 9.00 - 14.00.

Noi mergem înainte. Mergeți alături de noi !

Ieșenii așteaptă stabilizarea leului ca să plece în excursia de Paști

■ *cele mai multe cereri adresate agențiilor de turism sînt pentru agroturism în zona montană*

Se pare că în acest an ieșenii vor merge la mănăstirile din nordul Moldovei pe cont propriu

Cu două săptămîni înainte de sărbătorile de Paști, "călătorii" nu s-au înghesuit ca în alți ani la ușa agențiilor de turism. Astfel, deși oferta este destul de bogată, mulți ieșeni au așteptat încă o stabilizare a leului și apropierea Paștelui pentru a se înscrie într-o excursie de cîteva zile. ***"Cred că în ultimele zile înaintea sărbătorilor vor apărea cele mai multe cereri"***, a declarat ***Adrian Podoleanu***, directorul agenției de turism "Totem". Ofertele agențiilor de tursim din Iași sînt, pentru această perioadă, în special pentru zonele cu "specific", respectiv nordul Moldovei sau în zona județului Neamț, deci situate pe lîngă un "monument" religios. ***"În zona de munte, în special în zona mănăstirilor din Moldova, cele mai multe cereri sînt pentru agroturism, iar din ceea ce am observat eu aș putea afirma cum că mai mulți tineri pleacă în excursii"***, ne-a precizat ***Adrian Grădinaru***, agent de turism la agenția "NET". La aceste destinații, costul unei nopți petrecută la o vilă agroturistică variază între 80.000 și 120.000 lei pentru o noapte (cazarea). Dacă cei care își petrec sărbătorile de Paști în afara localității de baștină nu își iau de acasă mîncare, ei mai plătesc, în acest caz, încă 100-150.000 lei pe zi pentru "pensiune completă" (mic dejun, prînz și cină), cu mîncăruri tradiționale. Astfel, ieșenii vor pleca, peste două săptămîni, în localități de pe lîngă Vatra Dornei sau Gura Humorului, Moldovița, Neamț sau Maramureș. Cei care doresc pur și simplu o "ieșire" la munte, se pot orienta către alte zone, cum ar fi Sovata sau Tușnad (cazare între 50-60.000 lei pe noapte), Bușteni, Predeal sau Sinaia (80.000-130.000 lei pentru cazarea unei persoane pe noapte, în funcție de facilitățile oferite). ***"Sînt mulți turiști care preferă și excursiile în străinătate în această perioadă, iar cele mai solicitate destinații sînt Grecia și Israel"***, a explicat ***Răzvan Diaconescu***, director al agenției "Atlantic Turism Company". Prețurile pentru acest tip de petrecere a sărbătorilor de Paști variază între 250-280 de dolari (Grecia), 780-800 de dolari (Israel), 750 dolari (Malta), în funcție de numărul de zile petrecut în străinătate, de mijlocul de transport folosit, precum și de facilitățile oferite. **(Alina CORDUNEANU)**

Românii beau 20 de litri de apă minerală pe an

Producția de apă minerală s-a triplat în ultimii cinci ani, de la 115 milioane de litri în 1993, la peste 450 de milioane de litri în 1998. Până acum, apa din izvoarele minerale era considerată un articol de lux, iar românii o consumau doar ocazional, deși țara noastră este una dintre cele mai importante producătoare în domeniu.

Românii beau de două ori mai multă apă minerală decât acum doi ani. Chiar și așa, consumul de apă în Romania ramâne de cinci ori mai mic față de țările occidentale.

Peter Elek, directorul general al SNAM Romania, a spus că, în 1998, consumul de apă minerală pe cap de locuitor a fost de 20 de litri pe an.

Managerii societăților de îmbuteliere sînt convinși că afacerea cu ape minerale va deveni foarte profitabilă. Românii sînt deja nemulțumiți de scăderea calitații apei potabile și vor conștientiza că apa minerală este un aliment important.

În Romania există peste 30 de zăcăminte de apă minerală și tot atâtea societăți de îmbuteliere. Firmele românești exportă apă minerală în Ungaria, Israel, Statele Unite și Germania. Piața internă este protejată de importuri prin taxe vamale foarte mari.

Tutunul face primul pas către privatizare

■ *anunțarea cîștigătorului pentru consultanță va avea loc la sfîrșitul lunii martie*

Șapte firme de consultanță au cumpărat caietul de sarcini al Societății Naționale Tutunul Românesc (SNTR), aflată în subordinea Ministerului Agriculturii și Alimentației (MAA), în vederea asistării SNTR în procesul de privatizare, iar data limită de depunere a ofertelor este de 26 martie, a anunțat Ioan Mureșan, ministrul Agriculturii. Deschiderea ofertelor se va face în data de 29 martie, cînd va fi anunțat și cîștigătorul licitației, a precizat Mureșan.

Ministrul Agriculturii a menționat că firma care va propune o metodă de privatizare care va conduce ulterior la un preț maxim de vînzare al acțiunilor SNTR are cele mai mari șanse de cîștig, pentru că obiectivul MAA este maximizarea prețului de vînzare.

De asemenea, MAA are în vedere pregătirea unor acte normative care să încurajeze înființarea unor noi plantații de tutun, astfel încît ponderea tutunului autohton, folosit de către fabricile de țigarete din România să devină mai mare decît cea din import. ***"Constatăm un import mult prea mare de tutun, în condițiile în care se poate cultiva această materie primă în țară"***, a precizat Mureșan.

SNTR a fost înființată în 1997, prin reorganizarea Regiei Autonome Tutunul Românesc și cuprinde 16 sucursale fără personalitate juridică, printre care șase fabrici de produse din tutun. Totodată, SNTR, a ocupat în anul 1997, primul loc în Topul Național al Firmelor mari din domeniul industriei alimentare.

Curs calculat de BNR, 24.03.1999

14.432 lei/dolar

8.066 lei/marca

Banca Transilvania

■ Sucursala IAȘI - str. Ghica Vodă 3A tel. 216770, 215011, 214587, fax: 216770, modem 032/216520

acordă **CREDITE** pentru cumpărarea de ACȚIUNI și ACTIVE de la societățile care se privatizează

Beneficiarii creditelor pot fi: persoane juridice; asociațiile salariaților; persoane fizice

Detalii la sediul Sucursalei Iași, program cu publicul luni-vineri 8.00 - 18.00, sîmbătă 9.30 - 12.30

COOPERATIVA DE CREDIT BANCA POPULARĂ "MINERVA"

vă oferă începînd cu data **14.01.1999** următoarele dobînzi pentru depunerile la termen:

1 lună ... 64% pe an — 6 luni ... 67% pe an

3 luni ... 68% pe an — 12 luni ... 70% pe an

Relații suplimentare la sediul din strada Costache Negri nr. 10 (în spatele Halei Centrale), tel. 143.000.

B.R.D.

■ Sucursala IAȘI - str. A. Panu 1B-2A ■ Agenția A.Panu - bd. Ștefan cel Mare și Sfînt 53
■ Agenția Independenței - str. Vasile Conta 1 ■ Agenția TG. FRUMOS - str. Cuza Vodă 7
■ Program de lucru: 8.30-14.00; 15.30-17.00

procente pe an

NR. CRT.	Disponibilități în:	CATEGORII DE CLIENȚI:	PLATA DOBÎNZII SE EFECTUEAZĂ	30 ZILE	60 ZILE	90 ZILE	180 ZILE	270 ZILE	365 ZILE	730 ZILE	1095 ZILE
1.		Persoane fizice	la expirarea termenului	-	-	53	55	57	61	75	90
2.		Persoane fizice	lunar	50	51	52	53	54	55	-	-
3.	Lei	Persoane juridice	la expirarea termenului	50	51	52	53	54	55	-	-
4.	USD	Persoane fizice și juridice	lunar	4.65	-	4.75	5	5.1	5.25	-	-
5.	DEM			3.3	-	3.35	3.5	3.55	3.6	-	-

Pentru toate operațiunile efectuate în contul dvs. de depozit

BRD NU PERCEPE COMISIOANE.

Depozitele constituite de persoane fizice beneficiază de garanția Fondului de garantare a depozitelor în sistemul bancar.

Afaceri fără frontiere:

Catalogul EUROPAGES

EUROPAGES este titlul unui catalog european unic, tradus în **6** limbi, editat în **1 200 000** de exemplare și distribuit în **30** de țări europene. Cu o rată de consultare excepțională, EUROPAGES este editat sub formă de catalog, pe CD-ROM și pe Internet. În EUROPAGES puteți găsi cei mai buni funizori, cele mai avantajoase oferte și cei mai serioși parteneri. Aveți acces la clienți altfel inaccesibili, sunteți alături de cei mai buni furnizori europeni și aveți șansa cuceririi unor noi piețe în Europa.

Înscrierile în catalogul EUROPAGES 2000 se fac până la 31 mai 1999 prin:

necomm Tel.:032-211525 Fax:032-270415 E-mail: sales@necomm.ro

Cumpără mai bine, vinde mai mult!

Monitorul Editoriale

INTERNAȚIONAL

Balcanii se află din nou pe picior de război

După o asteptare de mai putin de 24 de ore, NATO a decis să atace obiective militare iugoslave. Generatia noastră nu și-a consumat istoria. Prăbusirea sistemului comunist, sfîrsitul imperiului sovietic, războiul din Golf și cel din fost Iugoslavie, extinderea NATO spre Est, evenimente care au marcat lumea noastră în ultimul deceniu n-au epuizat registrul de evenimente ale istoriei contemporane.

Această interventie nu este o noutate absolută pentru fortele NATO. dar spre deosebire de interventia din Bosnia și Irak, apar acum mai multe lucruri noi. Mai întîi, ea are loc pentru prima dată împotriva unui stat suveran recunoscut ca atare în plan diplomatic și cu care nu există un casus belli declarat. Apoi, motivatia legală a interventiei este ambiguă: cele două rezolutii ale Consiliului de Securitate datînd de mai mult timp nu exprimă foarte clar un asemenea mandat. De ce a intervenit totusi NATO? Cine este vinovat de această interventie? Se putea oare evita aceasta? Este interventia militară cel mai rău lucru posibil? Fată de aceste întrebări au existat mai multe feluri de răspunsuri.

În mod evident, interventia NATO este mai înainte de toate un eșec al diplomatiei occidentale, mai cu seamă al celei americane. Diplomatia americană nu se poate mîndri că a reușit să gestioneze această criză. Ea s-a angajat într-o confruntare rece cu presedintele Slobodan Milosevici; încercînd să-i forteze acestuia mîna pentru a semna pacea cu albanezii din Kosovo, diplomatia americană n-a prevăzut refuzul lui Milosevici și n-a lăsat loc la alternativă. Totusi, principalul vinovat al acestui conflict este Slobodan Milosevici, desi, deocamdată este greu de spus cît anume și în ce constă propriu-zis această vinovătie. A dorit el să-și consolideze în acest fel regimul personal sau a fost constrîns la această fermitate de către opoziția populară din Serbia fată de tratatul propus la Rambuillet?

După marile pierderi teritoriale din ultimii ani, sîrbii se simt tot mai frustrati și au primit întelegerea cu albanezii din Kosovo de o manieră extrem de crispată. Ei au văzut în această întelegere începutul unor noi pierderi teritoriale, astfel că Milosevici n-a mai avut aceeași marjă de manevră ca în cazul acordurilor de la Dayton. Pe de altă parte, presedintele Iugoslaviei n-a putut beneficia în ochii diplomatiei occidentale de prezumtia de bună credintă, după gesturile sale politice atît în ce privește raporturile cu opozitia internă cît mai ales în ce priveste represiunea contra albanezilor din Kosovo. El are deja o reputatie solidă de politician autoritar și lipsi de scupule. Faptul cel mai important este că, după mai multe relatări concordante, ceea ce a fortat în ultimă instantă interventia NATO a fost noul val de represiune în Kosovo, care a readus spectrul unei catastrofe umanitare în provincie și a mărit din nou încordarea în regiune. Prin această decizie, se poate spune că NATO a fost provocată practic la interventie.

Oricum am judeca această interventie, o judecată impartială nu poate ignora natura limitată și selectivă a interventiei occidentale. Ea priveste distrugerea capacitatii militare de represiune împotriva rebelilor albanezi din Kosovo și fortarea sîrbilor de a semna pacea cu aceștia. Interventia nu este un război care vizează distrugerea Iugoslaviei. Optiunea militară este de fapt o componentă a mijloacelor diplomatice care vizează reglementarea crizei din Kosovo. Aceasta nu reprezintă pentru Occident nici un fel de miză militară sau economică: nu are nici petrol, nici un potential geostrategic semnificativ. Singura motivatie importantă a eforturilor occidentale este restabilirea pacii în această regiune, în conformitate cu dreptul internațional. Ceea ce i s-a oferit Serbiei la Rambuillet nu era dezintegrarea sa ca stat, ci, dimpotrivă, conditii serioase pentru a-și prezerva suveranitatea politică, respectînd în acelasi timp drepturile elementare ale majoritatii albaneze din Kosovo.

Întrebarea dacă interventia militară va aduce pacea sau va complica lucrurile este probabil în acest moment prematură. Apelul la fortă nu va rezolva multe lucruri, va crea resentimente puternice, tensiuni periculoase, dar el a părut la moment dat singura optiune în fata unei alte optiuni la fortă, din partea fortelor sîrbe din Kosovo. Faptul că din punct de vedere juridic, interventia nu are o motivatie solidă este mai curînd un motiv de a aprecia în plus dorinta Occidentului de a reglementa în mod serios această criză. Scrupulele juridice sînt excesive în acest caz întrucît, după Helsinki - 1975 și după doctrina Carter, principiul suveranitătii nationale poate fi încălcat în numele protejării drepturilor omului. Acest lucru s-a petrecut deja în Irak, Somalia etc. Comparatia dintre problema kurdă și cea a regiunii Kosovo nu este prea fericită; este vorba de situatii complet diferite în zone complet diferite ca importantă. Pe de alta, Occidentul nu-și propune să rezolve toate crizele din lume, dar vrea să gestioneze pe cele din imediata sa apropiere.

Evenimentul lasă loc la interpretări foarte diferite și acestea nu s-au lăsat asteptate, atît în plan international cît și în România. NATO pare aș fi regăsit coeziunea internă, chiar dacă probabil Grecia a strîns din dinți. Dacă atitudinea Rusiei era de asteptat, a surprins opoziția unor popoare balcanice fată de acestă interventie. Probabil că pericolul unui conflict a determinat această atitudine. Există însă o mare doză de reziduuri ale propagandei războiului rece, ca și tabuurile statului-natiune. Atît bulgarii, cît și românii s-au identificat cu sîrbii, văzuți ca o victimă a Marilor Puteri. În România, populatia a văzut în această interventie un pas în favoarea descompunerii unui stat-natiune. Nu putini au extrapolat Kosovo în Harghita-Covasna. Astăzi Serbia, mîine România.

Fortele politice traditional anti-occidentale au profitat de ocazie pentru a-și afirma opoziția fată de interventie. A surprins totusi aici atitudinea liderilor PDSR, extrem de transante împotriva interventiei. Atît Ion Iliescu, dar și Adrian Năstase s-au arătat mai interesați de campania lor electorală continuă în care se află decît de a se arăta ca o alternativă politică ratională. Argumentele lor nu diferă mult de cele rusesti și arată anacronismele în care se scaldă liderii principalului partid de opozitie. Aceste atitudini exprimă falia dintre mentalitătile de tip occidental bazat pe respectul drepturilor individului în fata arbitrariului statal, și cele în care statul poate face orice împotriva cetătenilor săi și nimeni nu poate interveni: un simptom privind fragilitatea valorilor democratice în această zonă. **(Florea IONCIOAIA)**

NAȚIONAL

Sindicatele ridică piatra

În fiecare primăvară, odată cu natura, scena vieții sociale a României se trezește la viață. După mai multe încercări, ieri, sindicatele reunite au reusit să aducă aproape două sute de mii de oameni pe străzile principalelor orase ale României. După eșecurile lamentabile de nici acum cîteva luni, această mobilizare sindicală este un fapt oarecum neasteptat. El a fost pregătit îndelung, prin multiplicarea și radicalizarea interventiilor publice ale liderilor sindicali, ca și printr-o mai bună legătură cu baza. Pentru prima dată, după multi ani, miscarea sindicală și-a regăsit o anume unitate de actiune.

Dar această primă victorie sindicală n-ar putea fi înteleasă, probabil, fără a sesiza încălzirea generală a tensiunii sociale din România, în acest moment. Deja, revoltele minerilor din Valea Jiului au fracturat societatea românească și o bună parte din populatia României s-a simțit învinsă odată cu Miron Cozma. Treptat, România profundă revine la stînga, asa cum era ea la începutul anilor '90: anticapitalistă, antiliberală, egalitaristă și proletcultistă. Este acesta ecoul actiunii reformatoare a guvernelor de după octombrie 1996 sau, dimpotrivă, este efectul întîrzierii reformelor și lipsei de rezultate palpabile ale schimbării politice din 1996? Și una, și alta.

Aceste miscări erau asteptate, mai cu seamă dacă analizăm structura participanților, reprezentată de angajați ai sectorului de stat, ai marilor întreprinderi muribunde, ai regiilor etc., adică acele categorii amenințate de restructurare: nimeni nu stă cu mîna în sîn aflînd că urmează să fie dat afară. Legitimitatea lor nu poate fi, prin urmare, negată în nici un fel. În acelasi timp, cu cît aceste miscări par mai radicale și mai semnificative numeric, cu atît acest tip de reactie se arată mai lipsit de perspectivă. Multi români înteleg politica într-un fel foarte elementar, ca o pură acțiune de distribuire a venitului național. Toată retorica reformistă din ziare le pare cu totul ininteligibilă și străină de interesele lor imediate: un fel de joc de-a utopia. O mare parte a românilor nu mai vrea în acest moment nici privatizare, nici restructurare, nici chiar piață liberă. Revendicările sindicale au diferit uneori de la un oras la altul, dar peste tot s-au cerut obsesiv salarii și locuri de muncă.

Liderii sindicali nu par să sesizeze că este vorba de exigențe care se contrazic: nu poți avea salarii bune și locuri de muncă în acelasi timp, ca și scăderi de impozite și o politică socială generoasă. De altfel, lipsa de logică a cererilor sindicale este simptomatică pentru aerul care se respiră acum în România. Se crede din nou că nivelul de viață se ridică prin decret prezidențial și că revenirea la economia dirijistă, cu prețuri controlate, planificare, sistemul monopolurilor etc., este soluția cea mai bună pentru a scăpa de sărăcie.

Această confuzie nu este întîmplătoare. Ea este efectul politizării miscărilor sindicale, observată atît prin tendinta de a se iesi din cadrul unei lupte sindicale, cu obiective specifice și strict limitate, pentru a se viza obiective politice clare, cum ar fi alegerile anticipate, dar de asemenea și prin apropierea mai mult decît compromitătoare a unor lideri sindicali de unele partide politice de stînga. Cum ar rezolva oare criza socială alegerile anticipate? Speră oare sindicaliștii români că există alternativă la actuala politică economică, fie aceasta și prost făcută? De fapt, problema sindicatelor este că, desi par extrem de politizate, nu pot oferi nici un fel de soluții politice: liderii sindicali au, deocamdată, o functie pur critică și mediatică.

Efectele acestui prim triumf sindical sînt greu de prevăzut acum. Participarea peste asteptări ar putea fi un atu în favoarea liderilor sindicali pentru negocierile ulterioare. Liderii sindicali se vor simti încurajați, în timp ce guvernul s-ar putea vedea obligat să ia unele măsuri nedorite. Acest scenariu este totuși improbabil. Guvernul are o marjă de manevră foarte scăzută. România nu poate face față în acest moment nici unei cresteri salariale sau reduceri semnificative de impozite. Miscările sindicale ar trebui să fie mai curînd un semnal către accelerarea reformei, căci aceasta este singura carte de jucat aflată la dispoziția guvernului și a coalitiei de la putere.

Cît priveste sindicatele, impresia este mai curînd de căutări electorale. Oricine își dă seama că a scoate oamenii în stradă și a-l face vinovat pe Remeș de toate păcatele societății noastre nu este propriu-zis calea cea mai dreaptă pentru a rezolva problemele sociale ale României. Agenda sindicală n-are în acest moment o legătură prea bună cu realitatea economică. **(Ion FLORESCU)**

PIATRA DIN CALDARÎM

Babilonul din noi

Ionel OANCEA
arhitect-șef al municipiului Iași

Intentia deputatului de Iași, dl Mihai Dorin, de a promova un proiect de lege vizînd declararea judetului Iași zonă de interes national, în speranta atragerii de fonduri și proiecte specifice pentru salvarea și valorificarea bogatului patrimoniu local este nobilă. Să sperăm că initiativa domniei sale va fi încununată de succes. Ea vine într-un moment în care succinta analiză a domeniului scoate în prim plan o priveliște monstruoasă compusă din cîteva defectiuni dramatice.

1. În primul rînd, societatea românească modernă este o mare și perseverentă distrugătoare a propriului trecut sustinut de monumente de arhitectură și situri urbane. În comparatie cu toate țările din jur, foste comuniste, ea este campioana absolută în preocuparea de a-și desfiinta rădăcinile istorice din spațiul de existentă.

2. Există în modul nostru de viată o lipsă de respect funciară fată de legi. Concluzia cea mai dură a acestei realități nu este atît semilegalitatea, penumbra în care ne complacem, cît, mai ales, faptul că nu există, și nu vor exista curînd, preocupări temeinice pentru alcătuirea unui sistem coerent de legi, valabile în timp și pe întreg teritoriul national.

3. Întrucît legislatia se elaborează functie de interesele unor grupuri de putere de la centru, preocuparea pentru nevoile specifice ale provinciei este încă un ideal.

4. Cu toate acestea, funcționează încă în mentalitatea autoritătilor locale ideea centrului tutelar care, în esentă, înseamnă o fugă de responsabilitate.

5. Pe tot acest substrat ideatic, inexistenta unor proiecte de anvergură, a căror principală caracteristică să fie eficienta economică a unei comunităţi, nu numai că este de înteles, dar este rezultatul lui firesc.

În contextul astfel definit, preocuparea pentru salvarea patrimoniului ieșean capătă o aură pregnant donquijotescă! Asta nu înseamnă abandonarea ei, numai că, pînă cînd comunitatea locală, cetățenii Iașului nu vor dori în mod evident acest lucru, nimeni din afară nu-i va putea sili să-și respecte valorile pe care cu nevrednicie le moștenesc. Or, în aceste sens, mentalitatea distructivă a ieșeanului investitor este foarte activă. Cazul clădirilor de pe strada col. Langa este exemplul cel mai recent care ilustrează adecvat această mentalitate dar și pasivitatea opiniei publice din oraș.

Primul fapt ce trebuie recunoscut din capul locului este că preocuparea pentru salvarea valorilor de patrimoniu urban este disipată în curtile cîtorva institutii lipsite de mijloace materiale și financiare pentru a face demersuri practice elocvente. Ele sînt în permanenta situație de a solicita sprijin guvernamental care vine... cît se poate de politicianist, adică mici fărîme de "pîine", bune mai mult pentru a muri decît pentru a trăi. În același timp, se remarcă, nefericit de elocvent, inexistenta preocupărilor teoretice în domeniu, întrucît pentru punerea în valoare a unui sit urban sau a unui complex de monumente nu există reguli universal valabile, ci ele se conturează în analize care tin seama de complexe realități specifice, de-a dreptul locale.

Pentru toate aceste motive, dacă există dorința de a acționa în favoarea "celei mai valoroase sinteze de cultură urbană românești" (G.M. Cantacuzino), este necesară formularea unei politici locale, susținută de programe concrete care să vizeze:

1. Preocupări teoretice în scopul relevării principiilor generale și reglementărilor speciale vizînd valorificarea complexă a patrimoniului ieșean;

2. încurajarea studiilor interdisciplinare în domeniu, prin burse speciale;

3. imaginarea unui program eficient de educație civică vizînd schimbarea radicală a atitudinilor agresive fată de valorile de patrimoniu;

4. programe de valorificare economică;

5. programe turistice culturale de atragere a turiștilor cu multi bani;

6. atragerea de capital din diverse resurse situate la diverse nivele - local, regional, național și international;

7. promovarea de legi, regulamente și hotărîri specifice.

Asemenea obiective nu pot fi atinse dacă nu există, la nivel local, structura operationalā care să și le asume, să fie responsabilă pentru ele. O astfel de structură ar putea avea forma unei agenții de valorificare complexă a patrimoniului local, sprijinită de autoritățile locale, compusă dintr-o echipă interdisciplinară de specialisti capabilă, prin autoritatea cu care este învestită, să formuleze și să explice politici financiare eficiente, fără de care nu se poate vorbi de succes. Idealul ei ar putea fi valorificarea exemplară a resurselor existente în valorile moștenite, astfel încît să se transforme într-un model național de urmat. Ajungem aici la întrebări de fond: căror specialiști locali li se poate încredința o asemenea responsabilitate? Cîtă încredere au politicienii locali în acești specialiști? După toate semnele, sînt întrebări cu răspuns dificil, întrucît capacitatea noastră de a lucra planificat, pe bază de proiecte, în echipe complexe este atît de redusă, încît fiecare personalitate, din orice domeniu, preferă să actioneze pe cont propriu, ca un însingurat... Cu toate acestea, concluzia finală nu poate fi, în nici un caz, rămînerea în pasivitate. ■

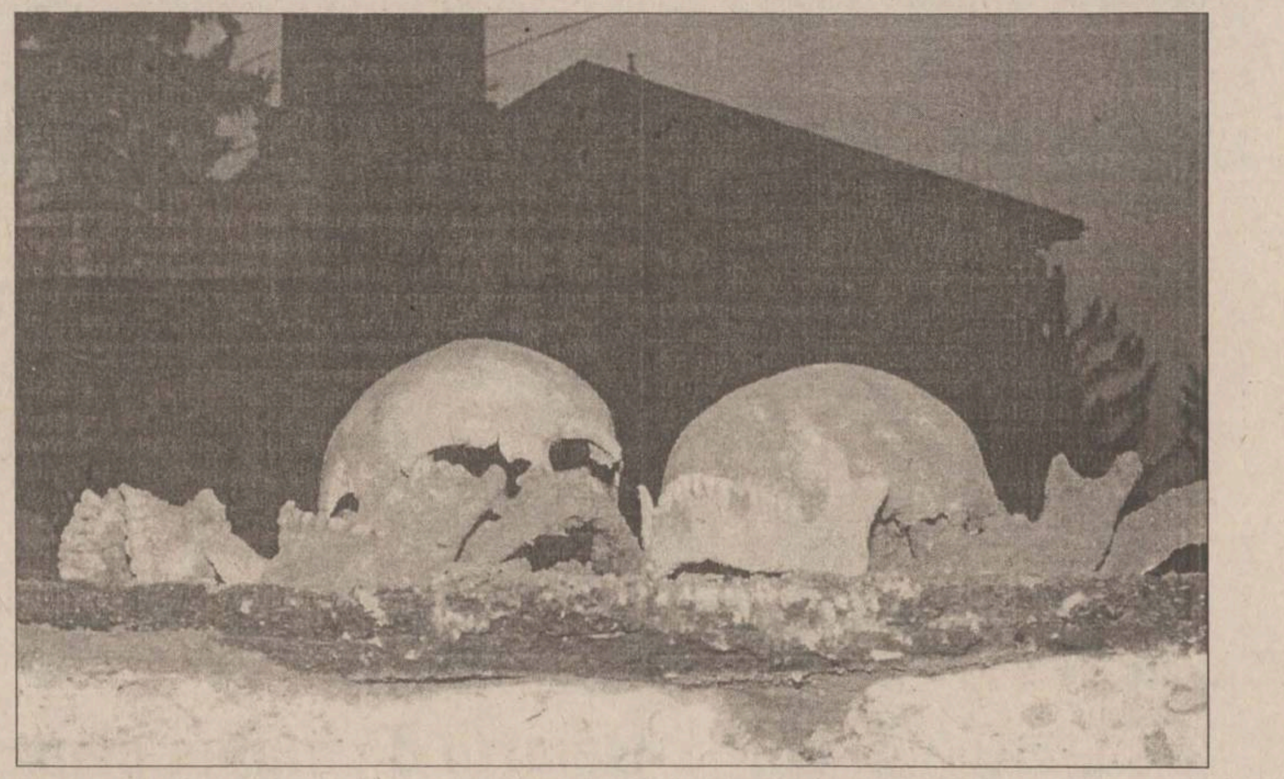

LABORATORUL DE ANALIZE

Salarii "africane", prețuri occidentale

Eugen RÂPĂ
publicist

Sondajele arată că românii se tem în primul rînd de cresterea generalizată a preturilor, de ***"inamicul public numărul unu"***, adică de inflatie. Explozia preturilor produce panică și stres. Cei care și-au strîns economiile "la ciorap" au constatat cu disperare că le-au pierdut la ruleta preturilor. Multi nu s-au ales cu nimic din agoniseala lor de o viață. De cînd moneda americană a ajuns rapid (și prin bunăvointa băietilor de afaceri ***"cu ochii albaștri")*** la 15.000 lei, după ce începuse anul undeva la 11.000 lei, preturile au luat-o la vale în toată tara. Produsele cotate direct în "verzisori" își cresc valoarea. La calculatoare preturile s-au majorat cu 20-30%, la aparate electrocasnice cu 10-15%. Cafeaua și țigările s-au scumpit cu 15%. Medicamentele din import vor fi mai scumpe cu 50%. Pretul la benzină va urca, din nou, de la 8.000 de lei litrul la numai... 75 de cenți! Este limpede că românii s-au săturat de preturile cătărătoare. Milioane de oameni necăjiți își fac socoteli disperate: cît timp trebuie să muncească pentru a-și putea cumpăra un televizor, o mașină de spălat, un aragaz? Dacă își cumpără o ***"roabă pe patru roți"***, adică o Dacie, direct din fabrică, trebuie să muncească cel puțin 32 de luni fără ca, în acest interval de timp, să... mănînce, să plătească energia, gazul, apa caldă, telefonul și impozitul pe locuință. Derutați sînt și multi din cei care și-au depus cele 28.000 de miliarde de lei în bănci și care prin dobînzi "acoperitoare" le protejau economiile. În timp ce în firmele occidentale performante a triumfat conceptul ***"Să muncești vesel"*** și managerii sînt preocupati ca salariatii să-și îndrepte gîndul numai la munca lor, la noi gîndurile "negre" sînt acaparate de necazurile zilnice. Ce voi da la copii de mîncare, cu ce bani le voi cumpăra haine, cărți și caiete, cu ce voi plăti întreținerea? După 10 ani de pustietoare tranzitie, și mai ales după grava depreciere a monedei nationale din a doua decadă a lunii martie, puterea de cumpărare a populației a scăzut cu peste 40%. Consumul mediu de carne sau preparate din carne s-a prăbușit la 57 grame pe zi, adică cît două felii de parizer! Speriate de facturile energetice, multe asociatii de locatari și-au sudat de bunăvoie caloriferele. În mediul rural, în 8 judete din sudul țării, s-au vîndut în iarna aceasta de 20 de ori mai puțini cărbuni și de 5 ori mai puține lemne ca în sezonul trecut!

În România, productivitatea este de 20 de ori mai mică decît în Occident

De un deceniu, românii au salarii mizerabile, împovărate de impozite. Și cum să nu fie asa atîta timp cît rata productivității și eficientei este de cel puțin 20 de ori mai mică în România decît în țările occidentale. Realitatea e dramatică: un român e plătit pentru munca lui, în medie, de cel puțin 20 de ori mai puțin decît un german, un francez sau decît un italian. Și de patru-cinci ori mai puțin decît un ceh, un ungur, un polonez sau un sloven. În timp ce la Uzinele "Dacia" (cu 28.000 de salariați) productivitatea este de 3,5 autoturisme/angajat, fabrica de autoturisme din Slovenia are, la o producție sensibil egală, doar 3.000 de salariati! Cu media salariului nostru lunar (1.240.000 lei), de sub ***85 de dolari,*** ne plasăm direct în coada Europei și printre țările africane. Prea puțin s-a înteles că ***standardul de viață*** este o realitate strîns legată de cresterile de productivitate și de eficiență. Liderii sindicali încearcă să pună semnul egal între salarii și preturi. După atîtea indexări în cascadă, o astfel de gîndire este antieconomică. Pentru că din ***"ecuația sindicală"*** au scos un termen esențial: ***munca***. Mai exact: ***productivitatea muncii***, adică obținerea a cît mai multe produse în unitate de timp! Principala cauză a sărăciei noastre a fost și a rămas ***ignorarea eficienței muncii*** (efecte maxime în procesul de productie, obtinute cu cheltuieli minime). Pentru că de muncit pe "plaiurile mioritice" s-a muncit totdeauna, se munceste și acum. Nu din nemuncă ne vine sărăcia, ci din lipsă de reformă în economia reală, din risipă de resurse, din acordarea de credite neperformante firmelor intrate în agonie, din lipsă de productivitate și rentabilitate, din dezorganizarea muncii, de la personalul supraponderal și de la managerii incompetenți și corupți, în jurul cărora roiesc firmele-căpușă etc. Dacă e anapoda organizată și pe deasupra nu e sprijinită de ***tehnologii performante,*** munca nu aduce belșug. Este ca și în gluma cu doi nebuni, cînd unul aruncă o zi întreagă nisipul într-un camion și cel de-al doilea îl dă jos. De aproape un deceniu nu am stimulat ***concurența***, pentru a crea beneficii pentru client. Am ignorat că ***"rîma trebuie să fie gustoasă pentru pește, nu pentru pescar"***. Și încă un lucru deosebit de important: ***productivitatea muncii are o influență directă asupra cursului monedei naționale.*** Să comparăm două mari companii: CONEL (firma-fanion a energeticii românești) și Microsoft (una din navele-amiral ale industriei americane din domeniul tehnologiei informației). În timp ce CONEL (păstrîndu-și același personal și crescînd salariile) a înregistrat anul trecut cea mai mare scădere a productivității muncii (45%) din '89 încoace, Microsoft (cu 27.000 de angajați - din care cel putin 10 sînt ieșeni! - adică ceva mai mult de un sfert din cei ai CONEL) a obținut o cifră de afaceri de peste 18 miliarde de dolari și un profit net de 260.000 dolari pe salariat (!). Și exemplele pot continua. Pe lîngă lipsă de reformă economică, lipsă de productivitate și de concurentă, asistăm la ***grave răsturnări de valori.*** În timp ce peste tot în lume creste ***relevanța muncii intelectuale,*** la noi, de ani buni, competenta pierde teren, asa încît o mare parte a populației a ajuns să nu mai dea doi bani nici pe învățămînt, nici pe cercetare, nici pe cultură. Vorba actorului Ștefan Radoff: ***"La ora actuală, competența se judecă după mașina Volvo și celular..."***. Produsele nerentabile și preturile necompetitive sînt subvenționate cu sume uriașe ***tăiate***, după metoda ***"zi, Remeș, un număr!"***, din bugetul spitalelor și școlilor care "mor", institutelor de cercetare, editurilor, instituțiilor de artă. Dintre sutele de aberații ce pot intra oricînd în Guiness Book cităm una la întîmplare. Cum este posibil ca un profesor-inginer, cu cel mai mare salariu din învățămîntul preuniversitar, să cîștige cu ***un milion de lei*** mai puțin decît elevul - școlit de profesor - salariat la CONEL? Nu întîmplător, un ziarist de la ***Național*** spunea, cu ironie: ***"Opriți România. Vreau să cobor..."*** ■

TOTEMISM ROMÂNESC

Ziua cucului

Lucia BERDAN
cercetător la Institutul "A.Philippide" Iași

Ziua în care biserica creștină ortodoxă sărbătorește vestea bună (Buna Vestire) adusă Fecioarei Maria de Arhanghelul Gabriel că va naște fiu din duh sfînt, pe Iisus Hristos, este marcată în calendarul popular cu numele de Ziua Cucului. Considerată, în mitosofia populară românească, pasăre oraculară, cucul, pasăre misterioasă și tainică, are puterea de a profeți mersul vieții, numărul de ani, norocul, bogăția, dragostea, sănătatea și moartea. Este o pasăre sacră în tot spațiul indoeuropean, ne spune Angelo de Gubernatis, pasăre oraculară și augurală. După mitologia românească, cucul se întoarce în fiecare primăvară de pe lumea cealaltă și, înainte de a reveni pe pămînt, el cîntă prima dată în poarta raiului. El este astfel un mesager între două lumi și de aici îi vine și puterea de predicție.

Situată foarte aproape de ziua echinocțiului de primăvară, Ziua Cucului marchează un nou început și orice început se dorește a fi de bun augur pentru viata și sănătatea omului. De aceea locul de unde aude prima dată primăvara cucul cîntînd, poziția sa în relație cu omul, are mare importantă pentru soarta omului în acel an. Este o zi încărcată de sacralitate, importantă pentru destinul omului, de aceea e bine să aibă bani la el în acea zi și cînd aude cucul cîntînd să spună: "Multi ani cu sănătate/ Și noroc să am în toate"; se aruncă un ban spre cuc, cu urarea "Na, cucule, banul, că ți-am împlinit anul!". Din ziua cînd cîntă cucul se dezleagă și limba păsărilor. Una din cele mai teribile imprecații este "Să ai casa cucului" și "Să nu mai auzi cucul cîntînd". Despre cine vede cucul întîi, primăvara, pe pom verde, se crede că va fi sănătos tot anul; pe pom uscat - va boli sau chiar va muri. Și în acest caz funcționează principiul magic "similia similibus curantur". Dacă cucul îi cîntă omului, prima dată, în fată și în dreapta, e bine! în spate și în stînga e rău. Și mai rău este cînd el cîntă aproape de casă, căci e semn de moarte, sau cînd îl auzi prima dată cîntînd în cimitir. După cîntecul cucului, prima dată, se poate ghici și numărul anilor cît omul va mai trăi: "Cucule, Voinicule/ Cîți ani voi trăi/ Pînă voi muri?" Această practică rituală de divinație se bazează pe credința în puterea profetică a acestei păsări oraculare. Vestitor al primăverii, cucul cîntă pînă la Sfîntul Petru, cînd începe vara. Legenda spune că Cucu i-ar fi furat caii Sfîntului Petru și de aceea se ascunde cînd vine ziua lui. În numeroase creatii populare, Cucul apare personificat: în cîntece, balade, legende, povești, jocuri funerare, încît pentru folclorul romînesc Cucul este aproape o pasăre emblematică. În ziua lui nu se lucrează și o multime de interdictii rituale explică acest lucru. De aceea nu este întîmplătoare nici legătura acestei zile deosebite, ca importantă sacră, cu alte zile la fel de valorizate ritual. Ca și la Crăciun, acum se amenință pomii neroditori să facă roade. Se fac previziuni rituale meteorologice: cum va fi timpul în această zi, se crede că la fel va fi și de Sf. Paști. Se fac purificări rituale prin foc (lustratio per ignis) și cu apă (lustratio per aquam). Spațiul de locuit se purifică ritual, ca și împrejurimile casei de locuit, vitele, semănăturile. În perfectă relație cu natura în care își desfășoară viața, omul satului tradițional își ordonează propriile ritmuri în functie de aceasta și se bucură nespus cînd în fiecare primăvară aude cîntînd această pasăre oraculară, plăcută și lui Dumnezeu. E semn sigur că viața continuă și o nouă speranță renaște. ■

PULS ❖ PULS ❖ PULS ❖ PULS ❖ PULS ❖ PULS ❖ PULS ❖ PULS ❖ PULS ❖ PULS ❖ PULS ❖ PULS ❖

Enteresele perfectului în treaba cu centrul de afaceri

A scris gazeta noastră, nu cu foarte multă vreme în urmă, despre faptul căci perfectul s-a opus cu îndîrjire unui proiect al unui om de afaceri ieșean, care intentiona să investească o sumă babană în parai, pentru a construi un mega-centru de afaceri. La vremea respectivă, am scris noi la puls cum căci domn' perfect ar juca rolul de "Gică Contra", fiindcă ar avea oareoe interese oculte, da' n-am precizat care îs alea. Ei bine, între timp, ne-a parvenit un zvon potrivit căruia motivul pentru care se opune perfectul ar fi faptul că există o legătură între el și un alt om de afaceri, să-l numim Ghitză ChirpiCenter, care și-a ridicat deja o clădire care va deveni centru de afaceri, situată chiar peste drum de locul unde ar dori celălalt să construiască. Ghitză nu dorește să se construiască atît de aproape o clădire care să-l concureze, iar domn' perfect, băiat bun, l-a servit, mai aleș că are niște enterese de afaceri oculte comune cu Ghitză.

Nota 5 pentru copiat

Un domn functionar de la Primărie a fost, cică, prins copiind la un examen pentru testarea cunoștințelor juridice. Pe chestia asta a primit nota 5. Dacă s-ar aplica și la școală regula asta, ehei, mulți școlari pîndiți de corijență ar face pe dracu'n patru ca să fie prinși copiind la teză.

Striptiz masculin la tribunal

Cică la un proces desfășurat zilele trecute, la un moment dat, din motive necunoscute, inculpatului i-au căzut pantalonii și a rămas, să ne scuze cititorii, în fundul gol. Mă rog, fund gol din punct de vedere al celor care se aflau în sală, că de la masa instanței s-a văzut altceva, cum s-ar zice, cealaltă fată a monedei. Iată un aspect negativ al faptului că arestaților li se confiscă curelele.

NOUTĂȚILE ZILEI

Un judecător va fi judecat pentru corupție

O judecătoare din Craiova va fi judecată pentru că a luat mită un autoturism Fiat Regata și 250 de mărci, în schimbul soluționării favorabile și rapide a unui litigiu, informează Biroul de presă al Parchetului Curții Supreme de Justiție. Soțul judecătoarei a fost cel care a intermediat tranzacția cu persoana din proces. Parchetul a hotărît trimiterea în judecată, în stare de libertate, a judecătoarei *Florica Dudu*, pentru luare de mită, iar pe soțul ei, *Constantin Dudu*, pentru complicitate la luare de mită și pentru dare de mită. Potrivit sursei citate, Florica Dudu a primit de la *Florin Nedelcu* un autoturism, evaluat la 6.773.504 lei, precum și 250 de mărci, pentru a soluționa favorabil un dosar aflat pe rolul Judecătoriei Craiova.

Directorul general al ROMÂNIAFILM a fost demis

Directorul general al Regiei Autonome de Distribuție și Exploatare a Filmelor - ROMÂNIAFILM, a fost demis, alaltăseară, de către președintele Oficiului Național al Cinematografiei, *Radu Gabrea*. Demiterea *Radei Istrate* a declanșat, ieri, protestul spontan al angajaților, care au acuzat ineficiența unei astfel de măsuri, deoarece în ultimii doi ani au fost schimbați trei directori, fără ca activitatea regiei să fie optimizată. Potrivit lui Gabrea, Rada Istrate a fost demisă din funcția de director general al ROMÂNIAFILM, din cauza blocării restructurării regiei de difuzare a filmelor, în vederea privatizării acesteia. Pînă la data numirii noului director, în urma organizării unui concurs, funcția va fi preluată de secretarul general al ONC, *Marian Băruț*. Conducerea ONC consideră că ROMÂNIAFILM nu are profit din distribuția de film, a tergiversat introducerea unui sistem computerizat de tichetare care să elimine cele 20% pierderi din încasările de bilete și a încetat procesul de restructurare în luna mai 1998, cînd Rada Istrate, membră a Partidului Democrat, a fost numită în funcția de director general al ROMÂNIAFILM.

Condițiile puse de Banca Mondială pentru eliberarea tranșelor de împrumut

■ *dacă va fi ascultătoare, România va primi 300 de milioane de dolari*

Negocierile cu Banca Mondială s-au încheiat prin încheierea unui acord de principiu, dar aceasta nu înseamnă că banii vor curge în valuri de acum spre România. Primele tranșe de împrumut vor veni doar dacă precondițiile stabilite de BM vor fi îndeplinite. Important este însă pentru România că, prin semnarea acordului de principiu cu BM, negocierile cu Fondul Monetar Internațional vor putea fi reluate.

Radu Vasile a anunțat, ieri, încheierea negocierilor cu delegația BM, cu un acord de principiu în privința principalelor elemente ale Programului de ajustare structurală a sectorului privat (PSAL), care vor constitui baza unui împrumut în valoare de 300 milioane de dolari. Ministrul Transporturilor, *Traian Băsescu*, care a fost coordonator al echipei române de negociatori, a declarat că în urma negocierilor cu BM partea română și-a asumat unele angajamente care acoperă mai multe domenii ale economiei.

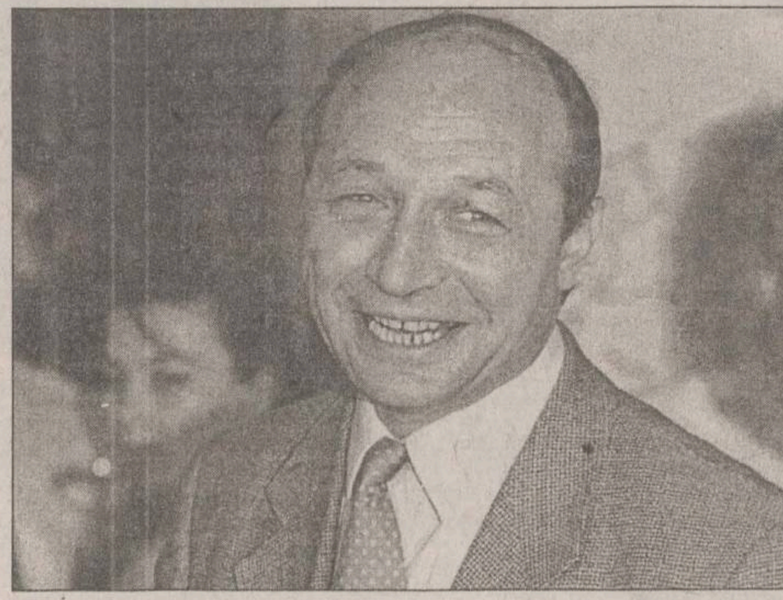

Pentru succesul său în negocierile cu reprezentantul Băncii Mondiale, Traian Băsescu, numit negociator șef din partea României, a fost felicitat de premierul Radu Vasile

foto: Mediafax

■ **Privatizare** - Privatizarea a 250 de întreprinderi mici și mijlocii și a 30 de întreprinderi mari reprezintă o precondiție care trebuie îndeplinită pînă la data de 3 iunie, cînd consiliul de conducere al Băncii Mondiale va analiza rezultatele discuțiilor purtate la București de reprezentanții săi și va aproba acordul PSAL, de ajustare structurală a sectorului privat. Calculul acestor performanțe se va realiza în contul privatizărilor efectuate de la 1 ianuarie, și nu de la data încheierii acordului de principiu, care a fost 23 martie, fapt care l-a făcut pe Traian Băsescu să afirme că ***"sîntem foarte aproape de realizarea obiectivului"***. Deosebit de avantajos pentru partea română este că acordul nu stabilește termene limită privind privatizarea marilor societăți cu capital de stat. ***"Pentru primirea tranșei de împrumut pentru restructurare industrială, avem obligația de a scoate pe piață 30 de mari societăți și nu de a le privatiza pînă la un termen limită"***, a spus Băsescu. El a afirmat că stabilirea, în acordurile anterioare semnate de Guvernul român, a unor termene pentru privatizarea întreprinderilor i se pare inacceptabilă, apreciind că aceasta este de natură să aducă mari dezavantaje statului, pentru că cei care vor să cumpere societățile respective cunosc această dată, fapt care le permite să ofere prețuri adesea sub valoarea societății.

■ **Restructurarea sistemului bancar** - În privința restructurării și privatizării sectorului bancar, Traian Băsescu a spus că partea română s-a obligat ca, pînă la 3 iunie, Agenția de Valorificare a Activelor Bancare să devină operațională, astfel încît în momentul discutării acordului de către BM, procesul de transfer al creditelor neperformante către noua instituție să fie în plină desfășurare. Această condiție este delicată, pentru că deși ordonanța privind înființarea Agenției a fost elaborată în urmă cu o lună, noua instituție nu are încă o conducere și nu a început nici construcția instituțională a acesteia. Totodată, acordul pune accent pe întărirea sistemului de supraveghere a BNR asupra băncilor comerciale.

■ **Diminuarea pierderilor din economie** - Guvernul se angajează să diminueze pierderile întreprinderilor din portofoliul FPS cu 15%, astfel încît, pînă în luna septembrie, pierderile pe economie să se reducă cu 6%. De asemenea, pînă la eliberarea tranșei de restructurare industrială, Ministerul Industriei și Comerțului va trebui să întocmească programe de reducere cu 25% a pierderilor regiilor pe care le coordonează. Traian Băsescu spune că această condiție trebuie să fie îndeplinită în perioada care va urma după momentul discutării acordului în board-ul BM. **(Ionel AFRĂSINEI)**

POZA ZILEI

foto: M. Vasilica

Sindicaliștii care au manifestat ieri pe străzile Bucureștiului au adus cu ei animalul din imagine, numit "Măgărușul reformei". Pe spatele acestuia era o pancartă pe care scria: "Pune mîna pe măgar / să devii parlamentar".

Miron Cozma a semnat divorțul

■ *Dana, soția acestuia, vrea jumătate din averea dobîndită în timpul căsniciei*

Dana Cozma, soția liderului minerilor din Valea Jiului, a declarat ieri, în fața instanței, că vrea jumătate din averea dobîndită în timpul căsniciei, depunînd un act în care *Miron Cozma* precizează că este de acord cu divorțul. Instanța Judecătoriei Petroșani a amînat judecarea divorțului dintre Dana și Miron Cozma pentru 30 martie a.c., dată pînă la care liderul minerilor trebuie să trimită judecătorilor o declarație că este de acord ca soția să-și păstreze numele. Dana Cozma a afirmat că nu are pretenție la pensie alimentară pentru fiica lor, *Miruna Cozma*, dar că vrea să i se acorde jumătate din averea comună, estimată la 107 milioane de lei.

Un adjunct al lui Cozma iese la atac

"Rămînerea lui Miron Cozma în funcția de președinte de sindicat este nestatutară, întrucît el nu-și poate îndeplini mandatul", a declarat ***Gheorghe Emil***, vicepreședinte al Confederației Sindicatelor Miniere din România (CSMR), într-o conferință de presă susținută ieri la Petroșani. Emil a declarat că, pe baza prevederilor statutului Ligii Sindicatelor Miniere Valea Jiului și celui al CSMR, ar trebui organizate noi alegeri la nivelul conducerii, deoarece Cozma se află în imposibilitatea de a-și îndeplini prerogativele. Emil i-a reproșat lui Cozma, înaintea mineriadei din ianuarie, că are un comportament despotic și că împinge minerii în acțiuni al căror motiv este mai mult orgoliul său personal decît rezolvarea unor cereri punctuale. Pentru a protesta față de comportamentul lui Cozma, Emil și-a depus cererea de demisie din sindicatele miniere la mijlocul lunii ianuarie, dar a revenit după ce liderii acestora i-au respins cererea, în urmă cu două săptămîni.

Doi ani de închisoare pe degeaba

Un bărbat a fost condamnat la șapte ani de închisoare pentru un viol pe care nu l-a comis. Acum, după doi ani de la arestare, poliția l-a prins pe adevăratul făptaș, dar, deși anchetatorii recunosc eroarea judiciară comisă, ghinionistul se mai află încă într-o celulă a penitenciarului Rahova.

Tudor Cocicodar, în vîrstă de 31 ani, din București, poate fi considerat ca fiind una din cele mai ghinioniste persoane. El a fost arestat în 27 martie 1997, sub acuzația că a violat și suspus la perversiuni sexuale o tînără care locuia în cartierul său. Recidivist și șomer la data producerii evenimentului, Tudor Cocicodar nu a avut martori care să confirme polițiștilor că nu a fost el cel care a violat-o pe Roxana O., în dimineața de 18 martie 1997.

Deși a afirmat de mai multe ori că nu este vinovat, mărturisirile lui au început să fie luate în seamă abia după ce, în 28 ianuarie anul acesta, a fost arestat Lucian Iamendeiu, de 29 ani, pentru violarea a peste 20 de fete, toate din cartierul unde locuiau atît Roxana cît și presupusul violator, Cocicodar. O altă coincidență ar fi modul violent în care Iamandeiu le acosta pe tinere, asemănător cu cel descris de Roxana, precum și expresiile pe care acesta le folosea. Mai mult decît atît, Iamandeiu și Cocicodar seamănă, pe față ambii au cîte o alunită și au cam aceeași statură. De la începutul anului 1997, pînă cînd Cocicodar a fost arestat, s-au înregistrat cinci violuri, iar după încarcerarea acestuia, violurile au continuat, în toate cazurile stilul agresorului fiind același. Avocata lui Cocicodar susține că poliția îi supraveghează în general pe cei care au fost condamnați și așa se explică faptul că, în momentul în care tînăra a reclamat violul, fiind din aceeași zonă, Cocicodar a fost chemat imediat la Secție. Avocata susține că cel mai important fapt este că Iamandeiu a recunoscut că el a violat-o pe Roxana și că urmează ca acesta să dea declarații în acest sens, dar pînă atunci Cocicodar continuă să ispășească pentru o vină imaginară, victimă a unei erori judiciare.

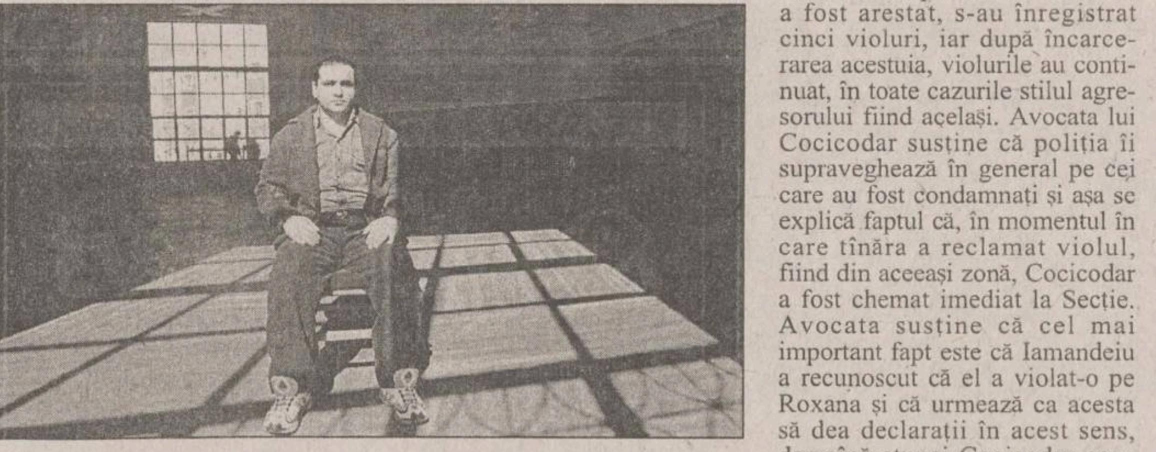

Deși anchetatorii s-au convins că nu Tudor Cocicodar este autorul violului în cauză, el este obligat să stea în continuare după gratii, în penitenciarul Rahova

Cadourile familiei Ceaușescu vor fi vîndute în timpul eclipsei

Regia Autonomă a Administrației Patrimoniului Protocolului de Stat (RAAPPS) va organiza, în perioada eclipsei din august, o licitație pentru vînzarea cadourilor primite de cuplul Ceaușescu. ***"Data exactă nu a fost stabilită, dar cu siguranță licitația va avea loc în perioada eclipsei din august, cînd se așteaptă în țară un val de turiști străini. Potențialii clienți sînt, în primul rînd, turiștii americani și japonezi, recunoscuți pentru pasiunea lor de a achiziționa obiecte excentrice. Piesa de greutate a colecției este un bust al lui Ceaușescu, în bronz. Prețul de pornire pentru acest obiect este de 50.000 de dolari"***, a declarat ieri *Mihai Nica*, director în RAAPPS.

Ceaușescu își păstra cadourile considerate inutile în buncărul de sub Parcul Carol, construit în anii '80 pentru a-i adăposti, în caz de pericol, pe liderii comuniști. Camerele subterane erau amenajate ultramodern, cu sistem de aerisire, încălzire centrală, curent electric, și puteau adăposti 20 de persoane. ***"Înainte de licitația din august, RAAPPS va deschide, în luna iulie, porțile «cazematei ceaușiste», astfel ca publicul curios să poată admira luxul în care trăia cuplul Ceaușescu, chiar și în vremuri de restriște"***, a mai spus Nica.

Organizarea licitației tuturor obiectelor care au aparținut Ceaușeștilor se va face după ce Guvernul va emite o hotărîre în acest sens și după consultarea de către RAAPPS a unor instituții specializate. Odată cu hainele, tablourile și alte bunuri, la licitație vor fi vîndute și automobilele soților Ceaușescu.

Nicolae Ceaușescu, împreună cu soția sa, la doi ani de la alegerea acestuia ca președinte

"Sîrbii sînt sîrbi. Vom rămîne să ne apărăm țara!"

■ *corespondență din zona de frontieră româno-sîrbă de la trimisul special al "Monitorului", Romulus L. Stoian*

În Banat, știrile despre criza din Kosovo sînt percepute altfel decît în restul țării. Belgradul e la o zvîrlitură de băț de Timișoara, în zonă trăiesc mulți sîrbi, bănățenii călătoresc adesea în Iugoslavia, unii chiar lucrează peste graniță. Cînd se vorbește despre bombardamentele NATO, bănățenii se gîndesc în primul rînd la refugiați. În mai multe localități din județul Timiș și Caraș Severin s-au amenajat de mult timp spații de cazare: internate, săli de sport, cămine culturale etc. ***"Nu cred că vom avea un exod de refugiați din Serbia, dar, în cazul în care acest lucru se va produce, sîntem pregătiți să le oferim spații de cazare"***. La fel, președintele Consiliului Județean Caraș-Severin, Ilie Mustacilă, a subliniat că județul pe care îl conduce este pregătit oricînd să facă față valului de refugiați. Timișoara se află la mai puțin de 100 de kilometri de frontiera iugoslavă, iar locuitorii acestui municipiu, ca toți bănățenii de altfel, au o anumită sensibilitate față de poporul vecin. Legăturile dintre cele două nații s-au consolidat în secole, cu precădere la românii și sîrbii din localitățile de frontieră.

"Nu sîntem atît de lași încît să fugim în România"

În Vama Stamora-Moravița, din județul Timiș, a fost liniște ieri. Ore întregi, prin punctul de frontieră nu a trecut nici o mașină. Singurii care circulau erau românii care munceau în Iugoslavia sau sîrbii care se întorceau din România, unde își vizitaseră rudele. Comandantul Punctului de Trecere a Frontierei Stamora Moravița, maiorul Petru Tărchilă, ne-a spus că, ***"în ciuda zvonurilor că ar fi mișcări masive de cetățeni de etnie sîrbă sau română, care intenționează să ceară statutul de refugiat în România, la noi nu a ajuns nimic. Traficul rutier se desfașoară normal, chiar mai slab decît în celelalte zile ale săptămînii"***. Calmul domnea și pe fîșia de graniță sîrbească, unde activitatea era normală. În ceea ce privește solicitarea statutului de refugiat din partea populației sîrbe, unul dintre vameșii iugoslavi de la Vatin a conchis sec că e absolut sigur că nici un sîrb nu va fi atît de laș încît să fugă în România de teama războiului : ***"Sîrbii sînt sîrbi, deci vom rămîne acasă să ne apărăm țara. Despre noi pot să vă spun că vom rămîne aici să ne luptăm dacă va fi nevoie, deși sînt convins că nu se va ajunge la așa ceva"***. Vameșii sîrbi sînt optimiști și cred că vor interveni pentru ei Rusia și China. ***"Vedeți, chiar și premierul rus Primakov a făcut cale întoarsă cu avionul, fiind preocupat de problema noastră"***, a mai spus grănicerul iugoslav.

Românii din Voivodina încep să migreze spre Timișoara

Minoritatea română din Voivodina, provincie din imediata vecinătate a frontierei cu România, a fost pusă pe jar. În această regiune, care în urmă cu cîțiva ani era o provincie autonomă, la fel ca și Kosovo, trăiesc în bună vecinătate maghiari, români și ruteni. Doi români din Apatin (Voivodina), Zenu și Dragana, studenți la Facultatea de Științe Economice din Timișoara, ne-au povestit că maghiarii din Voivodina și-au exprimat deja îngrijorarea că primii mobilizați vor fi minoritarii. De altfel, susțin interlocutorii noștri, ***"prima victimă a conflictului din Kosovo, din rîndul armatei iugoslave, a fost Dorin J., un tînăr din Novi Sad, localitate de lîngă Apatin"***.

Un avocat român din Vîrșeț (Voivodina), ce a dorit să-și păstreze anonimatul, a precizat că deține informații potrivit cărora mai multe persoane au plecat ieri și alaltăieri spre Timișoara. ***"Eu am văzut vreo 50 de persoane, dar nu consider că este un exod. Lumea de aici e înfricoșată, mai ales că bombardarea am înțeles că este iminentă, iar în Vîrșeț există un aeroport foarte important. Dacă aruncă peste noi bombe cu o încărcătură de 400 de kilograme de dinamită, nu numai aeroportul, dar și orașul, ce se află la mai puțin de 12 kilometri de aeroport, va fi afectat"***, a spus acesta.

Fondul Proprietății de Stat

ANUNȚ PUBLICITAR PENTRU VÎNZAREA DE ACȚIUNI PRIN LICITAȚIE CU STRIGARE

FONDUL PROPRIETĂȚII DE STAT Direcția Teritorială Județeană Iași, cu sediul în Iași, Piața Unirii nr. 5 (fostul OJT), scoate la vînzare prin licitație cu strigare, în conformitate cu prevederile Ordonanței de Urgență nr. 88/1997 aprobată prin Legea nr. 44/1998 și HG 55/98, modificată și completată prin HG nr. 361/1998, 83,09% din acțiunile Societății Comerciale "AUTOTRANS" S.A., cu sediul în Iași, str. Bdul Chimiei nr. 14, județul Iași, cod fiscal R 1968952, număr de înmatriculare la Oficiul Registrului Comerțului J 22/226/1991, avînd
- Obiectul principal de activitate: Transporturi terestre de mărfuri.
- Capitalul social (conform ultimei cereri de înscriere de mențiuni la Oficiul Registrului Comerțului): 551.020 mii lei
- Cifra de afaceri (conform bilanțului contabil din anul 1997): 509.482 mii lei;
- Pierderea ultimului an încheiat: 5.984 mii lei.
- Structura acționariatului la data de 30.06.1998 este:

Actionari	Nr. actiuni	%
FPS	18.314	83,09
P.P.M.	3.727	16,91
Total	22.041	100,00

Prețul de ofertă de vînzare este de 26.000 lei/acțiune.
Valoarea pachetului de acțiuni scos la vînzare este de 457.850.000 lei.
Dosarul de Prezentare al societății comerciale poate fi procurat zilnic de la Direcția Teritorială Iași a Fondului Proprietății de Stat între orele 8,00-16,00 pînă în ziua precedentă organizării licitației, inclusiv.
Prețul de vînzare al Dosarului de Prezentare de 1.000.000 lei, taxa de participare în valoare de 250.000 lei și garanția de participare în valoare de 13.735.000 lei vor fi achitate la casieria vînzătorului - sediul Direcției Teritoriale Iași sau în contul nr. 251.100.980.000.607 deschis la BRD - Agenția A. Panu Iași.
Documentele pe baza cărora se eliberează Dosarul de Prezentare sînt:
- Copie după dovada de achitare a prețului Dosarului de Prezentare;
- Buletin de identitate sau pașaport (în cazul persoanelor fizice române/străine);
- Delegație din partea societății comerciale ofertante.
Pentru participarea la licitație este obligatorie cumpărarea Dosarului de Prezentare.
Licitația va avea loc la data de 13.04.1999, ora 13,00, la sediul Direcției Teritoriale Iași a FPS.
În caz de neadjudecare la prima ședință se va organiza cea de-a doua ședință de licitație în data de 20.04.1999 la aceeași oră.
Taxa de participare la cea de-a doua ședință de licitație este obligatorie pentru toți participanții.
Pentru participarea la cea de-a doua ședință de licitație se mai pot obține Dosare de Prezentare și de către alți ofertanți în condițiile prezentate mai sus.
Pentru persoanele fizice și juridice străine, plata Dosarului de Prezentare, a taxei de participare și a garanției de participare se face în contul nr. 251.100.000.002.423.000.08 de devize convertibile, în USD, deschis la BANCOREX, la cursul valutar comunicat de Banca Națională a României, la data achitării acestora.
Pentru participarea la licitație, ofertanții vor depune documentele prevăzute la art. 51 din Hotărîrea Guvernului României nr. 55/1998, modificată și completată cu HG nr. 361/1998, prevăzute în secțiunea C a Dosarului de Prezentare, în plic sigilat, cel mai tîrziu cu o oră înainte de începerea licitație, la sediul de mai sus.
Persoanele fizice/juridice străine vor efectua plata Contractului de vînzare-cumpărare în devize convertibile, la cursul valutar comunicat de BNR , în ziua ținerii licitației.
Ofertanții pot ordona societății bancare la care au deschis contul principal să emită o scrisoare de garanție bancară valabilă 120 de zile calendaristice de la data depunerii documentelor.
Alte relații privind societatea comercială pot fi primite la sediul FPS DT Iași, persoana de contact fiind dna Anca Sava și la următorul număr de telefon 032/112256.
Informații suplimentare privind oferta FPS se pot obține consultînd site-ul cu cu adresa www.sof.ro.

Fondul Proprietății de Stat

ANUNȚ PUBLICITAR PENTRU VÎNZAREA DE ACȚIUNI PRIN LICITAȚIE CU STRIGARE

FONDUL PROPRIETĂȚII DE STAT Direcția Teritorială Iași, cu sediul în Iași, Piața Unirii nr. 5, scoate la vînzare prin Licitație cu Strigare, în conformitate cu prevederile Ordonanței de Urgență nr. 88/1997 aprobată prin Legea nr. 44/1998 și HG 55/98, modificată și completată cu HG nr. 361/1998, 100% din acțiunile Societății Comerciale "MC 52 REBEI" S.A., cu sediul în Iași, str. Dîmbovița nr. 11, bloc D1, județul Iași, cod fiscal R 7651073, număr de înmatriculare la Oficiul Registrului Comerțului J 22/1083/1995, avînd:
- Obiectul principal de activitate: comerț cu amănuntul și ridicata de produse nealimentare.
- Capitalul social (conform ultimei cereri de înscriere de mențiuni la Oficiul Registrului Comerțului): 121.275 mii lei
- Cifra de afaceri (conform bilanțului contabil din anul 1997): 7.257 mii lei;
- Profit net al ultimului an încheiat 1997: 468 mii lei.
- Structura acționariatului la data de 30.06.1998 este:

Acționari	Nr. acțiuni	%
FPS	4.851	100,00
Total	4.851	100,00

Prețul de ofertă de vînzare este de 100.000 lei/acțiune.
Valoarea pachetului de acțiuni scos la vînzare este de 485.100.000 lei.
Dosarul de Prezentare al societății comerciale poate fi procurat zilnic de la Direcția Teritorială Iași a Fondului Proprietății de Stat, între orele 8,00-16,00 pînă în ziua precedentă organizării licitației, inclusiv.
Prețul de vînzare al Dosarului de Prezentare de 500.000 lei, taxa de participare în valoare de 250.000 lei și garanția de participare în valoare de 14.553.000 lei vor fi achitate la casieria vînzătorului - sediul Direcției Teritoriale Iași sau în contul nr. 251.100.980.000.607 deschis la BRD - Agenția A. Panu Iași.
Documentele pe baza cărora se eliberează Dosarul de Prezentare sînt:
- Copie după dovada de achitare a prețului Dosarului de Prezentare;
- Buletin de identitate sau pașaport (în cazul persoanelor fizice române/străine);
- Delegație din partea societății comerciale ofertante.
Licitația va avea loc la data de 14.04.1999, orele 10,00 la sediul Direcției Teritoriale Iași a FPS.
În caz de neadjudecare la prima ședință se va organiza cea de-a doua ședință de licitație în data de 21.04.1999 la aceeași oră.
Taxa de participare la cea de-a doua ședință de licitație este obligatorie pentru toți participanții.
Pentru participarea la cea de-a doua ședință de licitație se mai poate obține Dosarul de Prezentare și de către alți ofertanți în condițiile prezentate mai sus.
Pentru persoanele fizice și juridice străine, plata Dosarului de Prezentare, a taxei de participare și a garanției de participare se face în contul nr. 251.100.000.002.423.000.08 de devize convertibile, în USD, deschis la BANCOREX, la cursul valutar comunicat de Banca Națională a României, la data achitării acestora.
Pentru participarea la licitație, ofertanții vor depune documentele prevăzute în Hotărîrea Guvernului României nr. 55/1998, modificată și completată, art. 51, prevăzute în secțiunea C a Dosarului de Prezentare, în plic sigilat, cel mai tîrziu cu o oră înainte de începerea licitație, la sediul de mai sus.
Persoanele fizice/juridice străine vor efectua plata Contractului de vînzare-cumpărare în devize convertibile la cursul valutar comunicat de BNR , în ziua ținerii licitației.
Ofertanții pot ordona societății bancare la care au deschis contul principal să emită o scrisoare de garanție bancară valabilă 120 de zile calendaristice de la data depunerii documentelor.
Alte relații privind societatea comercială pot fi primite la sediul FPS DT Iași, persoana de contact fiind dl Edmond ROMAN și la următoarele numere de telefon 032/112256, 213569.
Informații suplimentare privind oferta FPS se pot obține consultînd site-ul cu adresa www.sof.ro.

RĂZBOI

De azi-noapte, NATO se află pe picior de război cu Iugoslavia. Capitala provinciei Kosovo, Pristina, arată asemeni unui oraș în stare de asediu. Pregătirile armatei iugoslave s-au întețit, pe străzile din Pristina putînd fi văzute tot mai multe tanchete, patrule cu armele în poziție de tragere sau convoaie ale armatei. La Belgrad fusese declarată, încă de marți noaptea, "stare de iminență de război". Personalul diplomatic din ambasade a părăsit ieri Iugoslavia, liniile aeriene occidentale și-au anulat cursele spre Belgrad, un general iugoslav a anunțat că armata sîrbilor este gata să riposteze cu toată forța. Generalul american Shalikashvili, fost consilier militar al președintelui Clinton, declara ieri, înainte de începerea bombardamentelor, că se așteaptă la pierderi în rîndul efectivelor NATO: "Nu va fi la fel de ușor ca în cazul Irakului", a spus el. În Senatul american s-au făcut auzite ieri voci care avertizau că NATO este pe punctul să atace o țară suverană, Iugoslavia, fără declarație de război, în vreme ce oficialii de la Moscova amenințau că vor furniza sîrbilor armament și că vor rupe relațiile cu Alianța. În acest moment de încordare internațională maximă, doar o minune mai poate opri războiul.

Sîrbii vor trebui să facă față unei combinații ucigașe de rachete de croazieră, avioane invizibile, tehnică de război electronic și bombardamente de precizie

Întîia noapte de război

Corespondentul CNN Brent Sadler relata, la ora 22.00 (ora României), că cel puțin trei explozii au avut loc la Pristina. El nu a putut preciza exact unde au avut loc exploziile sau dacă au existat pagube materiale. Secretarul general al NATO Javier Solana a afirmat, după lansarea primului atac, că *"acțiunile NATO sînt îndreptate împotriva politicii represive a conducerii iugoslave"*, adăugînd că NATO nu se află în război cu poporul iugoslav.

Atacurile NATO au început prin lansarea de rachete de croazieră, de la bordul unor avioane și nave, au precizat oficiali americani. La operațiunea Alianței participă și avioane germane de tip Tornado, a anunțat, ieri seară, un purtător de cuvînt al Ministerului german al Apărării. De asemenea, patru avioane de vînătoare canadiene CF-18 au luat parte la primele atacuri NATO.

Televiziunea publică din Belgrad a anunțat azi-noapte că au fost lovite ținte din Pristina, Kursumlija, Uzice, Danilovgrad, Novi Sad, Pancevo și Podgorica, înregistrîndu-se victime în rîndul populației civile și al armatei.

Raidurile aeriene au lovit mai multe obiective din Iugoslavia. Radio B-92, una dintre puținele surse credibile de informații din țară, a anunțat că aviația NATO a lovit fabrica "Zastava" din orașul Kragujevac, unitate esențială pentru producția de armament a Serbiei. Potrivit postului public de radio din Belgrad, dispozitivele antiaeriene sîrbe ar fi doborît un avion NATO, însă informația nu a fost confirmată, pînă la ora închiderii ediției, din alte surse.

Înainte de miezul nopții, avioanele NATO s-au întors la baze. Rusia, cel mai puternic aliat al sîrbilor, a cerut o întrunire de urgență a Consiliului de Securitate ONU la New-York, iar președintele Elțîn a anunțat că suspendă cooperatrea cu NATO. Boris Elțîn și-a exprimat aseară "indignarea profundă" față de operațiunile militare îndreptate împotriva Iugoslaviei suverane. Elțîn a afirmat că Rusia își rezervă dreptul de a lua "măsuri militare" în cazul extinderii conflictului. Se pare că lansarea rachetelor de croazieră va deschide calea unor bombardamente masive asupra forțelor sîrbe staționate în regiune, care s-ar putea produce în zilele care urmează.

Aseară, președintele Clinton anunța, într-o alocuțiune televizată, că misiunea NATO are trei obiective: să arate angajarea NATO pentru implementarea păcii în Kosovo, să zădărnicească viitoarele atacuri ale trupelor iugoslave și, dacă este nevoie, să diminueze capacitatea de luptă a forțelor armate iugoslave.

Oferta lui Milosevic

Fratele președintelui Milosevic, ambasadorul Iugoslaviei în Rusia, declara ieri, înainte de lansarea raidurilor aeriene, că Belgradul era gata să continue convorbirile cu trimisul special american Richard Holbrooke. Borislav Milosevic afirma că Iugoslavia este gata *"să rezolve pașnic problemele și să continue discuțiile asupra unei soluții politice care să ia în considerare interesul național și al guvernelor Iugoslaviei și Serbiei"*. Corespondentul BBC pe probleme militare, Mark Laity, anticipa că oferta Belgradului nu va stopa loviturile NATO și că în această fază doar promisiunea Serbiei că își va retrage trupele din Kosovo și că va semna acordul de pace ar mai fi putut opri acțiunile militare. Secretarul General al NATO, Javier Solana, ordonase atacuri militare asupra Iugoslaviei marți noaptea, după eșecul eforturilor diplomatice de rezolvare a crizei din Kosovo.

"Dacă pierdem Kosovo, pierdem și Serbia"

Armata iugoslavă se declara ieri gata să răspundă cu forța, prin toate mijloacele, potrivit generalului iugoslav Nebojsa Pavkovici, comandantul celui de-al treilea corp al armatei iugoslave, care are în subordonare sudul Serbiei.

"Cel care va decide să bombardeze Serbia trebuie să știe că va comite o crimă gravă, pentru că țara noastră nu a agresat și nu a amenințat pe nimeni", a mai spus acesta. *"Dacă pierdem Kosovo, pierdem și Serbia, Iugoslavia și libertatea, care este sacră pentru noi"*, a adăugat comandantul celui de-al treilea corp de armată din Iugoslavia.

Marți seara, într-o alocuțiune difuzată de postul public din Belgrad, premierul Momir Bulatovici anunța că guvernul iugoslav a proclamat *"starea de pericol de război iminent"*, măsură care precede proclamarea stării de urgență sau a stării de război.

În situația în care țara este amenințată de pericolul unei agresiuni, președintele Iugoslaviei (Serbia și Muntenegru) poate decreta mobilizarea, utilizarea forțelor armatei iugoslave și poate ordona măsuri de apărare și alt gen de măsuri, pentru contracararea pericolului. Unitățile armatei și ale poliției sîrbe erau deja desfășurate pe teren ieri după-amiază.

Shalikashvili: "Nu va fi la fel de ușor ca în cazul Irakului"

Atacurile aeriene contra infrastructurilor militare ale Iugoslaviei vor cauza, probabil, în rîndul forțelor NATO, pierderi de vieți omenești, cum s-a întîmplat în primele zile ale războiului din Golf, este de părere fostul șef al Statului-major inter-arme John Shalikashvili, într-un interviu acordat ziarului "Seattle Post Intelligencer". Forțele sîrbe au avut de învățat despre tacticile utilizate de Statele Unite și forțele aliate în timpul operațiunii Furtună în deșert, din Irak, după părerea lui Shalikashvili. Acesta a adăugat că sîrbii sînt mai bine pregătiți decît irakienii pentru a riposta împotriva unei combinații ucigașe de rachete de croazieră, avioane invizibile, tehnică de război electronic și bombardamente de precizie. Sîrbii vor fi, în cele din urmă, învinși, precum irakienii, a mai spus generalul american, care a ținut să sublinieze însă că *"nu va fi la fel de ușor ca în cazul Irakului"*. Generalul Shalikashvili a fost principalul consilier militar al președintelui Clinton timp de patru ani, pînă în 1997.

"Vom ataca o țară suverană, fără declarație de război"

Cu un vot strîns - 57 de voturi "pentru", față de 42 "împotrivă" - Senatul american aproba, marți seară, o rezoluție care îl autoriza pe președintele Bill Clinton să ordone lansarea de lovituri aeriene sau de rachete împotriva sîrbilor, în cooperare cu NATO. Cîțiva senatori au încercat, înainte de vot, să-i convingă pe colegii lor să nu aprobe această rezoluție. *"Vom ataca o țară suverană, fără declarație de război. Vom regreta acest lucru"*, a avertizat Bob Smith, senator republican de New Hampshire. Mai mulți senatori au încercat să amintească, luni și marți, că responsabilitatea de a declara război unei țări revine Congresului. Guvernul american apreciază însă că nu este nevoie de aprobarea Congresului pentru atacarea unor ținte sîrbești în cadrul unei acțiuni a NATO. **(Adrian DÎRȚU)**

Un inamic redutabil: Forțele militare sîrbe, pe care NATO va încerca să le neutralizeze în următoarele zile, vor provoca, fără nici o îndoială, pierderi semnificative în efectivele aliaților

Între 20-23 mai 1999, Catedra "Mihai Eminescu", Facultatea de Litere, organizează

Colocviul Național Studențesc "Mihai Eminescu"
- ediția a XXV-a -

Întrucît ne confruntăm cu mari dificultăți financiare, vă rugăm să veniți în întîmpinarea noastră, asigurîndu-ne, în regim de sponsorizare, acoperirea unor cheltuieli de care depinde buna desfășurare a acestei importante manifestări științifice studențești.
Cu convingerea că veți fi alături de noi vă comunicăm numărul contului de sponsorizare: 50074701126, Trezoreria Iași.

Vă mulțumim.

Moscova, umăr la umăr cu Belgradul

Reacția Rusiei va fi "*extrem de negativă*" în cazul bombardamentelor NATO, declara ieri premierul rus, Evgheni Primakov, după anularea vizitei sale în Statele Unite. Rusia *"nu se va tîrgui asupra principiilor sale"*, a adăugat premierul rus. Criza din Kosovo *"este un lucru, iar negocierile cu FMI sînt cu totul altceva"*, a spus Primakov. Premierul rus a revenit la Moscova, miercuri, la ora locală 6.00 (3.00 GMT), după ce și-a anulat vizita în Statele Unite ca urmare a unei convorbiri telefonice cu vicepreședintele Al Gore. Președintele Dumei de Stat, Evgheni Selezniov, aflat în vizită în Peru, a declarat că Rusia a anunțat că bombardamentele NATO vor determina Rusia să acorde ajutor militar Belgradului, *"Duma va cere ca Rusia să rupă orice legătură cu NATO"*, a mai adăugat Selezniov. Agenția rusă de știri a anunțat ieri că Ministerele Apărării și Afacerilor Externe din Rusia pregătesc o propunere către președintele Boris Elțîn, potrivit căreia Rusia ar putea renunța la acordurile cu Statele Unite în privința livrării de arme către Iran, urmînd să înarmeze Belgradul și să repună în funcțiune armele nucleare din Belarus. Brigada forțelor ruse de menținere a păcii din Bosnia *"ar putea să nu se mai supună ordinelor generalilor NATO, ci doar celor ale Statului-major rus"*, potrivit acelorași surse.

Scenariul cel mai dur, care a fost și pus în practică ieri noapte, prevedea rechemarea de la Bruxelles a reprezentantului militar al Rusiei de la NATO și încetarea cooperării cu această organizație. De asemenea, Rusia este pe punctul de a rupe cooperarea militară și cu țările care participă la ceea ce oficialii ruși numesc *"agresiunea NATO"*. Dreptul internațional nu prevede decît două cazuri care să autorizeze folosirea forței, subliniază oficialii ruși: apărarea în timpul unei agresiuni și intervenția într-o țară terță, cu acceptul Consiliului de Securitate al ONU. Cazul Kosovo nu corespunde nici uneia dintre aceste categorii, încheie ei.

Un manifestant moscovit poartă o pancartă pe care se poate citi: "Jos mîinile de pe Kosovo"

The Washington Post

Administrația Clinton, în derivă

În timpul unei vizite private la Casa Albă, care a avut loc luna aceasta, premierul italian și-a exprimat îngrijorarea, spunînd că o campanie susținută de bombardare a Iugoslaviei ar putea declanșa un conflict de mari proporții în Balcani. Premierul Massimo D'Alema l-a întrebat cu acea ocazie pe Clinton cum vor acționa Statele Unite în cazul în care președintele Milosevic refuză să semneze planul de pace pentru Kosovo și își intensifică ofensiva militară împotriva albanezilor.

Potrivit surselor italiene, Clinton a părut luat prin surprindere de întrebarea *"Ce va urma?"*. În loc să răspundă, șeful Casei Albe s-a întors spre consilierul pe probleme de securitate, Samuel R. "Sandy" Berger. După un moment de ezitare, potrivit surselor italiene, Berger a răspuns: *"Vom continua bombardamentele"*.

În timp ce NATO se pregătește să atace pentru prima oară o țară suverană în cei 50 de ani de existență ca alianță defensivă, reticențele unor membri NATO, precum Italia și Germania, par să se fi diminuat. Semnele de întrebare ridicate de premierul italian rămîn cruciale pentru succesul strategiei americane în Balcani, însă liderii politici din SUA ezită să le facă publice.

Oficialii americani, în frunte cu Clinton, au afirmat că principala motivație pentru o intervenție militară a Vestului împotriva Serbiei este aceea că luptele din Kosovo ar putea degenera într-un război generalizat în Balcani. În cadrul unui discurs recent, Clinton și-a exprimat temerea că prelungirea "agresiunii sîrbe" ar putea duce la o criză a refugiaților care ar destabiliza Albania, Macedonia, Muntenegru și Bosnia. Chiar și membri NATO, cum ar fi Grecia și Turcia, ar putea fi atrași într-un conflict balcanic, a spus Clinton.

Pe de altă parte, unii experți pe probleme balcanice, precum și diplomați din țările vecine, sînt de părere că un atac NATO asupra Iugoslaviei ar putea alimenta sentimentele naționaliste albaneze în întreaga regiune, fapt ce ar contribui la o instabilitate crescîndă. Oficialii americani subliniază că nu au nici o intenție să permită NATO să acționeze ca *"forța aeriană a Armatei de Eliberare din Kosovo"*. Aceștia susțin că este posibil ca o campanie prelungită de bombardamente să încline balanța militară în favoarea gherilei etnicilor albanezi, care luptă pentru independența totală a provinciei Kosovo.

Actuala strategie a Statelor Unite mizează pe faptul că Milosevic va bate în retragere după primele raiduri aeriene și nu va risca să piardă Kosovo, provocînd în același timp pagube incalculabile infrastructurii militare iugoslave. Dar mulți experți în Balcani se întreabă ce se va întîmpla dacă Milosevic nu va ceda. Administrația Clinton a refuzat pînă în prezent să trimită în Kosovo trupe terestre ale NATO, în lipsa unui acord de pace.

"Numai loviturile aeriene nu vor fi suficiente pentru a stabiliza regiunea", a declarat Janusz Bugajski, director pentru studii est-europene la Centrul de Studii Strategice și Internaționale (Washington). El prevede *"bombardamente prelungite"* care vor duce *"într-un punct fără de întoarcere"*, punct în care pierderile suferite de guvernul de la Belgrad vor fi atît de grave, încît nu va mai putea să dețină controlul asupra provinciei Kosovo. În acest caz, spune Bugajski, administrația Clinton va avea de făcut o alegere dificilă: *"să trimită trupe terestre în Kosovo sau să recunoască suveranitatea și independența provinciei"*. **(A. DÎRȚU după "Washington Post")**

Panică la Belgrad

■ *ultranaționaliștii sîrbi sînt deja pregătiți să atace grupurile pro-occidentale din Belgrad și locuințele rezidenților străini odată cu căderea primei bombe asupra Iugoslaviei*

La Belgrad, străzile erau neobișnuit de pustii ieri dimineață. Puținii oameni care-și părăsiseră locuințele se îndreptau spre magazine, cumpărînd la repezeală alimente și făcîndu-și provizii de benzină.

Sfidători și înfricoșați totodată, belgrădenii au stat ieri toată ziua cu ochii în televizoare și cu urechile ciulite, așteptîndu-se să audă, în orice moment, bîzîitul avioanelor NATO. *"Această așteptare mă ucide"*, declara reporterilor Associated Press o studentă la medicină în vîrstă de 26 de ani, Jasmina Perunovic. *"Dacă au de gînd să ne bombardeze, s-o facă odată și să pună capăt acestei dureroase așteptări"*.

Pe un zid de pe strada principală a orașului, un belgrădean a scris cu spray: *"Terminați odată bombardamentele, să mă pot apuca de zugrăvit apartamentul"*. Mulți dintre locuitorii capitalei - cei care se informează de la televiziunea publică și din presa controlată de Milosevic - știau doar din auzite că atacul NATO asupra Iugoslaviei e iminent, ordinul de atac dat marți noapte de Solana fiind ignorat de media oficială. Alții, care au urmărit cu sufletul la gură posturile occidentale de televiziune, s-au grăbit încă de dimineață să-și cheltuiască economiile pe făină, conserve, ulei, zahăr și și-au umplut rezervoarele mașinilor cu benzină, îngrijorați că toate rezervele Serbiei vor fi direcționate spre armată.

Mulți dintre locuitorii capitalei au decis ieri să stea acasă și să nu-și trimită copiii la școală, de frica iminentelor raiduri aeriene.

În adăposturile anti-aeriene de pe raza Belgradului, care n-au mai fost folosite din timpul celui de-al doilea război mondial (cînd orașul a fost bombardat atît de germani cît și de americani) s-a făcut curățenie încă din octombrie 1998, odată cu primele amenințări militare lansate de NATO. Unele au fost transformate în cafelele și discoteci, pentru că sîrbii nu au crezut că NATO va avea curajul să atace.

În ciuda pericolului, suporterii lui Milosevic aveau ieri o atitudine sfidătoare. *"Lașii de americani vor să lanseze bombe din avioane"*, spunea un muncitor sîrb, Milan Stanic. *"Dacă sînt așa de curajoși, de ce nu vin aici, să se lupte cu noi ca niște bărbați adevărați?"*.

Oponenții lui Milosevic sînt de părere că atacurile NATO nu vor face decît să consolideze regimul președintelui sîrb. *"Va închide acum toată presa independentă, îi va băga în pușcărie pe liderii opoziției și va instaura o dictatură totală, și atunci nu va mai exista nici un Occident care să ne ajute"*, a declarat un student de 24 de ani, Zoran Dimitrijevic. *"Dacă americanii își închipuie că-l vor desființa pe Milosevic cu niște bombe, se înșeală amarnic"*. Se spune că ultranaționaliștii sîrbi sînt deja pregătiți să atace grupurile pro-occidentale din Belgrad și locuințele rezidenților străini odată cu prima bombă lansată asupra Iugoslaviei. *"Întunericul se va lăsa peste Serbia în deceniile care vor urma, și nu va mai exista nimeni care să aprindă lumina"*, încheie Zoran Dimitrijevic. **(A. DÎRȚU, după Associated Press)**

Președintele Milosevic s-a adresat ieri poporului iugoslav, cerînd cetățenilor să apere țara împotriva atacurilor NATO

AIESEC
THINK BIG
24-28 MARTIE 1999
SEMINAR INTERACTIV SI CONCURS DE PLANURI DE AFACERI
Realizat in colaborare cu FREE
FINANTATOR
Ministerul pentru Tineret si Sport
PARTENER
AMESAN, MULTIPRINT
Sponsor principal
Universal RX, Grand PVD, Graphix, Nena
Sponsor Tipografia Dosoftei, PIM

VECTRA - Utilaje frigorifice
IAȘI - Supermarket ALDO (în spatele Tribunalului) - 032/217599
VINDE: * vitrine frigorifice verticale și orizontale;
* lăzi frigorifice, congelatoare și refrigeratoare
* camere frigorifice de orice dimensiuni
* agregate frigorifice
* mașini de făcut gheață (pentru abatoare)
* rafturi pentru magazine
* sisteme industriale pentru aer condiționat - YORK
UTILEAZĂ camere frigorifice
ASIGURĂ service pentru utilaje frigorifice

SC COMTEX SA Iași
angajează
director administrativ
Doritorii pot depune cerere însoțită de CV la sediul societății din Iași, strada Grigore Ureche nr. 3, bloc Gh. Șonțu.
Relații suplimentare la telefon 214074, 214046.

METALCO
PRODUCTIE PUBLICITARA
angajează
GRAFICIAN
Condiții:
- simț artistic;
- cunoștințe solide Corel Draw;
- vârsta max. 30 ani.
Relații la tel: 215.480

JOI
25 martie 1999
Inclus în nr. 70

Monitorul
Sport

Secțiunea
B
Sport, mica publicitate, timp liber, programe TV

FCM Poli - sub semnul gipsului

■ *Cotan are piciorul stîng imobilizat, iar Urdaru dreptul* ■ *ultimul, care a pus punct sezonului, nu știe cine l-a accidentat!* ■

Imediat după victoria de la Brăila, norii negri au început să se adune deasupra Copoului. Duminică, Adi Cotan **(foto)** a suferit un accident stupid în afara stadionului, o căzătură în gol de la o înălțime apreciabilă făcînd ca piciorul stîng al mijlocașului ieșean să fie pus în gips. Apoi, în prima repriză a meciului de sîmbătă cu Cimentul, vedeta ieșeană a primelor două runde, Manole, a fost accidentat și schimbat, iar în minutul 79 cel mai bun jucător al ieșenilor de pînă atunci, liberoul Dragoș Urdaru, a fost accidentat grav în urma unui contact cu un adversar, fiind dus cu Salvarea la Spitalul de Urgențe. Epilogul rundei 20 a fost pe măsură: Poli a făcut egal cu Cimentul iar Rocar a învins la Moinești, șansele ieșenilor de a prinde viza de baraj scăzînd considerabil.

Pentru a afla care mai este starea celor doi fotbaliști ieșeni de bază accidentați grav, am purtat un dialog cu ei. Adi Cotan a spus: ***"În primul rînd vreau să mulțumesc tuturor colegilor care au fost alături de mine precum și lui Daniel Pancu, fără de care accidentul meu putea căpăta urmări mult mai grave. Miercuri mi-am dat jos gipsul, însă joi îl pun la loc pentru că piciorul este tot umflat. Totuși, nu mă mai doare așa tare și sper ca refacerea să fie cît mai rapidă".*** Chiar și în situația dificilă în care se află, Cotan nu și-a pierdut simțul umorului, dialogul încheindu-l cu cuvintele: ***"Eu am stîngul în gips, Dragoș dreptul. Dacă ar fi posibil, din noi doi tot ar ieși un jucător întreg".***

Mult mai gravă este situația lui Urdaru, care traversează, poate, cel mai negru sezon al carierei sale. Astfel, după ce în tur nu a fost reținut în lot de Ion Moldovan, campionatul a luat sfîrșit pentru liberoul ieșean după doar trei etape. ***"Reputatul doctor Georgescu mi-a spus că în afara celor 45 de zile de gips, recuperarea va dura pe puțin alte 45 de zile, așa că acest sezon s-a încheiat pentru mine. Culmea ghinionului! După o viață petrecută pe terenul de fotbal, am ajuns ca abia la 30 de ani să probez gipsul! Chiar dacă sînt convins că jucătorul de la Cimentul nu a vrut să mă accidenteze, așteptam măcar un telefon de la Fieni. Așa nici nu știu cine m-a accidentat! Acum ziua mi-e mai bine, dar noaptea trebuie să iau calmante. Mă plictisesc enorm, însă cînd îmi voi face rost de cîrje voi apela la prieteni pentru a mă aduce și pe mine la antrenamente, măcar pentru a sta pe margine. Fiind și arbitru divizionar C, am anunțat și la FRF accidentarea mea, sezonul de arbitraj fiind și el încheiat. Clubul m-a asigurat că îmi voi primi drepturile contractuale și că va conta pe mine pentru viitorul campionat, așa că nu-mi rămîne decît să mă gîndesc la sezonul următor"***, ne-a declarat Dragoș Urdaru. **(Ovidiu MINEA)**

Am scăpat de Ivanisevic!

■ *cel mai bun tenisman croat al momentului nu va juca în întîlnirea de Cupa Davis cu România*

Tenismanul Goran Ivanisevic (14 ATP) nu va face parte din echipa de Cupa Davis a Croației pentru întîlnirea din turul secund al grupei întîi a Zonei Euro-Africane cu reprezentativa similară a României, din cauza neînțelegerilor cu președintele Federației Croate de Tenis. Întîlnirea dintre cele două selecționate este programată să se desfășoare în perioada 2-4 aprilie la Arenele "BNR" din București, învingătoarea urmînd să acceadă în turul de calificare al Grupei Mondiale. Federația Croată de Tenis a transmis un fax către forul român de specialitate prin care anunța componența echipei de Cupa Davis care va întîlni România, la București. Căpitanul nejucător al echipei croate, Goran Prpic, i-a selecționat pentru partida cu România pe următorii jucători: Ivan Ljubic (201 ATP), Zeljko Krajan (425 ATP), Ivan Beros (491 ATP) și Lovro Zovko (584 ATP). Un alt jucător croat, Sasa Hirszon, clasat pe locul 418 în clasamentul mondial și partener în proba de dublu al lui Goran Ivanisevic, a refuzat să facă parte din echipa Croației de Cupa Davis.

Goran Ivanisevic nu a mai dorit să reprezinte Croația în Cupa Davis din momentul în care președintele Federației, Suad Rizvanbegovic, l-a destituit pe Zeljko Franulovic din funcția de căpitan nejucător, el declarînd că nu va mai juca în Cupa Davis atîta vreme cît Rizvanbegovic va ocupa funcția de președinte al forului croat. Suad Rizvanbegovic și tatăl lui Goran Ivanisevic, Srdan, au fost condamnați, în luna decembrie a anului 1998, de către un tribunal din Zagreb la o pedeapsă de o lună de închisoare cu suspendare pentru defăimare. Srdan Ivanisevic l-a dat în judecată pe Rizvanbegovic, care îl acuzase, într-un articol publicat, pe data de 18 aprilie 1998, în presa guvernamentală, că a fondat un partid numit "Noua Iugoslavie". Acest tip de acuzație, care sugerează nostalgia față de fostul regim iugoslav, este percepută negativ în Croația. Tatăl lui Goran a fost condamnat pentru că l-a acuzat în mod public pe Rizvanbegovic, un apropiat al președintelui croat Franjo Tudjman, că a întreținut o relație ipocrită și interesată cu șeful statului și că nu a alocat fonduri decît anumitor cluburi croate de tenis.

În ceea ce-i privește pe jucătorii noștri, Gabriel Trifu a efectuat, ieri, de la ora 11.00, un prim antrenament sub îndrumarea căpitanului nejucător Florin Segărceanu. Pentru întîlnirea cu reprezentativa Croației, Florin Segărceanu și Adrian Marcu au selecționat următorii jucători: Andrei Pavel (48 ATP), Adrian Voinea (77 ATP), Dinu Pescariu (108 ATP) și Gabriel Trifu (230 ATP). Segărceanu a declarat că Adrian Voinea și Dinu Pescariu vor sosi în țară cel mai tîrziu mîine, în timp ce Andrei Pavel este așteptat să se alăture echipei duminică.

În absența lui Goran Ivanisevic, sarcina tenismenilor români va fi mult mai ușoară în meciul cu Croația

Pavel a pierdut în turul al treilea al turneului de la Key Biscayne, în fața slovacului Karol Kucera cu 3-6, 5-7, în timp ce Adrian Voinea a fost învins în turul secund de britanicul Greg Rusedski cu 6-4, 6-4. Dinu Pescariu a fost învins 6-3, 6-3 de către brazilianul Fernando Meligeni în primul tur al turneului de la Casablanca.

Încă un vinovat pentru dezastrul de la Inter

■ *Copos l-a forțat pe Ronaldo să dea mîna cu... "Ronaldo din Giulești"*

Chiar o fi Copos groparul Interului?

Imediat după demisia lui Mircea Lucescu de la cîrma Interului am purtat o discuție cu un foarte bun prieten de-al acestuia, procurorul ieșean Emil Popescu, care mi-a sugerat că insuccesele "nerro-azzurilor" se datorează în mare parte politicii greșite purtate de Copos în privința fostului antrenor al Rapidului și sentimentalismului de care a dat dovadă "Il Luce" față echipa din Giulești. Iată, în detaliu, varianta acestuia: pînă la jocul amical al "nerro-azzurilor" la Milano cu Rapid, trupa lui Mircea Lucescu a mers destul de bine, cu înfrîngeri la limită afară - chiar și cu o victorie, și cu performanțe extrem de concludente în propriul fief, cea mai elocventă reușită fiind cea cu AS Roma. În căutarea unor afaceri profitabile, George Copos, ca tot românul, a considerat că i-a pus Creatorul mîna în cap și că a sosit momentul să construiască o punte de legătură între Podul Grand și puternica grupare patronată de Massimo Moratti. Pentru că mandatul lui Lucescu era limitat, Copos trebuia să se grăbească. Din această cauză nu a mai ținut cont de faptul că "Il Luce" avea nevoie de liniște ca să pregătească următoarele două meciuri dificile din deplasare, cel de la Perugia și cel de la Roma, cu Lazio, serie "pigmentată" și cu o altă partidă în semifinalele Cupei Italiei, cu Parma. Pentru a-și face un titlu de glorie din asta, Copos și-a luat trupa vișinie și a debarcat-o exact pe "San Siro". Sub deviza "Ajutăm copiii", încasările meciului, nesemnificative chiar și pentru un buzunar cîrpit de buticar italian, au fost donate unui cămin de copii din județul Brăila. Acoperirea fiind făcută, rapidiștii s-au așezat la masa vedetelor lui Massimo Moratti. Cu toate că de naționala României s-a auzit chiar și în Congo, campionatul intern nu trezește nici un mușchi, poate doar o grimasă de lehamite, pe fața profesioniștilor din Italia. Ce a gîndit Ronaldo cînd Inter l-a adus antrenor pe Lucescu, este destul de greu de anticipat. Dar a forța vedeta braziliană să dea mîna, de exemplu, cu Ronaldo din Giulești, alias "Pancu - vișiniul", este mult prea mult. De aici pornește și refuzul milanezilor de a-l asculta pe Lucescu, de aici lipsa de respect a lui Taribo West, de aici comentariile presei peninsulare care menționa că Lucescu a fost ghidul rapidiștilor prin Milano și că i-a îndrumat la cumpărături pe Șumudică & Co. Dacă milanezii nu-l vor revedea curînd pe Lucescu, nu același lucru se poate spune și despre fanii săi ieșeni, antrenorul demisionar al Interului hotărînd să nu vîndă pămîntul moștenit de soția sa de la Bucium. Mai mult, după cum ne spunea procurorul Emil Popescu, familia Lucescu ar putea construi o casă pe acest teren. **(Leonard CANANĂU)**

PANORAMIC

Rămînem pe locul 10

Echipa națională de fotbal a României ocupă, în continuare, poziția a zecea în clasamentul FIFA-Coca Cola, dat publicității ieri. Pentru prima dată în istoria sa, FIFA reunește 202 federații naționale, în urma aderării la forul mondial a patru asociații din zona America de Nord, America Centrală și Caraibe (CONCACAF). Cele mai spectaculoase salturi în clasament le-au avut echipele statelor Madagascar (poziția 132, a urcat 10 locuri), Bolivia (50, 9), Mauritius (130, 8), Congo (95, 8), Islanda (55, 6), Grecia (34, 6) și Israel (32, 5). Adversarele echipei României în grupa a VII-a a preliminariilor Euro 2000 ocupă următoarele locuri: Portugalia - 17, Slovacia - 25, Ungaria - 47, Azerbaidjan - 101, Liechtenstein - 138. Primele 10 de poziții ale acestui clasament sînt următoarele: 1. Brazilia - 824 p; 2. Franța - 786 p; 3. Croația - 738 p; 4. Italia - 737 p; 5. Germania - 734 p; 6. Argentina - 731 p; 7. Cehia - 726 p; 8. Olanda - 712 p; 9. Spania - 704 p; 10. România - 697 p. Următorul clasament va fi publicat pe 21 aprilie.

Iorgulescu îl înlocuiește pe Alesanco

Președintele clubului FC Național București, Gino Iorgulescu, a acceptat ieri, la solicitatea jucătorilor și a membrilor Consiliului de Administrație, să se ocupe, pînă la terminarea ediției de campionat 1998/1999, de pregătirea formației de fotbal. Membrii Consiliului de Administrație ai echipei FC Național intenționează ca, din ediția următoare a Diviziei A-"Ursus", formația din Cotroceni să fie antrenată tot de un tehnician din străinătate. Iorgulescu va continua, în perioada în care se va ocupa și de pregătirea echipei, concepția și structura programului de pregătire și joc instituite de foștii antrenori José Ramón Alesanco și Esteban Vigo Benitez. Consiliul de Administrație al FC Național a mai hotărît ca o parte din sarcinile lui Gino Iorgulescu, în calitatea sa de președinte al grupării "bancare", să fie îndeplinite de un membru al acestui for.

Meciurile Iugoslaviei au fost amînate

Comitetul de Organizare a Campionatului European a decis ieri ca partidele pe care selecționata Iugoslaviei ar fi trebuit să le dispute, pe teren propriu, pe 27 și 31 martie, în cadrul preliminariilor Euro 2000, să fie amînate, din cauza situației politice instabile din regiunea Kosovo. Partidele Iugoslavia - Croația și Iugoslavia - Macedonia se vor juca la 18 august, respectiv 4 septembrie, în cazul în care situația politică va permite disputarea acestor meciuri. Comitetul de Organizare a Campionatului European, condus de președintele Federației Germane de Fotbal, Egidius Braun, urmează să decidă dacă partida dintre Macedonia și Irlanda, din preliminariile Euro 2000, se va disputa sîmbătă, la Skopje. Oficialii irlandezi au cerut forului european garanții sporite de securitate, din cauza problemelor de cazare din capitala Macedoniei, apărute în urma prezenței numeroșilor refugiați în hotelul unde urmează să locuiască delegația oaspete.

Michelle Kwan poate scăpa printre degete aurul Mondialelor

■ *Cornel Gheorghe a ratat calificarea în finala probei masculine*

În cea de-a doua zi a Campionatelor Mondiale de patinaj artistic de la Helsinki s-au desfășurat programul scurt al probei individuale masculine și programul impus în proba de dans. La băieți, reprezentantul nostru, Cornel Gheorghe, s-a clasat pe penultimul loc calificant în grupa A și pe locul 28 în clasamentul general după programul impus, nereușind să urce în primele 24 de locuri, care i-ar fi asigurat accesul la programul liber ales al finalei. Lideri după programul scurt sînt rușii Evgheni Plușenko și Alexei Iagudin, care au cîștigat cele două grupe de calificare, urmați de canadianul Elvis Stojko, care a prezentat un program foarte bun din punct de vedere tehnic, însă nu prea expresiv. Pe următoarele poziții ale clasamentului se găseau înaintea programului impus americanul Michael Weiss, rusul Alexei Urmanov și germanul Andrejs Vlascenko. Așa cum era de așteptat, rușii Angelika Krîlova și Oleg Ovsiannikov au dominat programul impus la dans, devansîndu-i în clasamentul provizoriu pe canadienii Shae-Lynn Bourne - Victor Kraatz și francezii Marina Anissina - Gwendal Peizerat. În rest, printre pretendenții la medalii aflați în primele șase locuri, nume cunoscute: rușii Irina Lobaceva și Ilia Averbukh, lituanienii Margarita Drobiazko și Povilas Vanagas, italienii Barbara Fusar-Poli și Maurizio Margaglio. Surpriza o constituie clasarea mai mult decît modestă a americanilor Naomi Lang și Peter Cernișev, veniți în capitala Finlandei cu mari visuri și care s-au "trezit" aruncați de arbitri pe locul 10.

În ceea ce privește concursul feminin, care își va afla medaliatele abia sîmbătă, se pare că aurul nu este chiar așa la îndemînă pentru americanca Michelle Kwan **(foto)** cum părea la un moment dat. Aceasta suferă de o răceală puternică și - în ciuda tratamentului intensiv cu antibiotice efectuat - n-a putut face decît un singur antrenament pe gheața patinoarului din Helsinki. Mai mult, Michelle a avut probleme serioase cu executarea unor sărituri care altă dată îi ieșeau la perfecție, precum triplu lutz sau triplu toe-loop. ***"Nu-mi dau seama dacă lipa de antrenament mi-a înmuiat reflexele sau gheața acestui patinoar este puțin mai dură decît eram obișnuită. Oricum, nici nu vreau să mă gîndesc la un insucces la aceste Mondiale, pentru care m-am pregătit nebunește un an de zile"***, a declarat ea, încercînd să pară cît mai optimistă. Kwan știe că cea mai puternică adversară a sa va fi rusoiaca Maria Butirskaya, campioana europeană a ultimelor doi ani, care dorește să se revanșeze după eșecul de la recenta finală a Marelui Premiu de la Sankt Petersburg. Surpriza ar putea veni, însă, din partea Tatianei Malinina, din Uzbekistan, aflată într-o formă de zile mari, ori a uneia dintre celelalte două rusoiace, Iulia Soldatova și Victoria Volchova. Oricum, după aprecierile ziariștilor de la fața locului, singura posibilitate pe care nu o ia nimeni în calcul este aceea ca pe podiumul feminin să nu urce nici o reprezentantă a Rusiei. **(Ion TEODOR)**

Încă o victorie pentru voleibalistele junioare

Echipa de junioare1 Penicilina-CSȘ Unirea a obținut duminică o nouă victorie, trecînd fără probleme de LPS Suceava cu 3-0. Este cea de-a patra victorie a ieșencelor împotriva formației sucevene în acest sezon, echipa pregătită de profesoarele Gabriela Copcea și Lucia Chirilă pregătindu-se deja pentru turneul semifinal. Formația învingătoare a avut următoarea componență: Alina Bordianu, Mihaela Cantoreanu, Andreea Popa, Corina Chipirog, Marian Delia, Ancuța Vișan, Sorina Băeșu, Alina Melinte și Irina Dumitriu. Voleibalistele ieșene mai au de disputat un singur meci, pe 4 aprilie, cu LPS Onești. Duminică ar fi trebuit să joace la Focșani, însă echipa locală s-a retras din campionat din lipsă de fonduri. ***"Este trist ce se întîmplă cu sportul școlar, însă sînt mari probleme la nivelul întregii țări. Nici noi nu știm cît vom mai reuși să facem față programului competițional"***, ne-a precizat Lucia Chirilă, directorul CSȘ Unirea. **(D.S.)**

Uniunea Română de QWAN KI DO, Polirom și Mc Donald's
vă invită sîmbătă, 27 martie la
Finalele Campionatului Național de Copii și Juniori

Competiția se va desfășura la Sala Sporturilor începînd cu ora 16.00 și va oferi un spectacol de mare atractivitate pentru iubitorii artelor marțiale.
Intrarea copiilor este gratuită, iar a celor mari doar cu permis de ... bună purtare.

GRUPUL
DORNA
DORNA APEMIN si DORNA LACTATE

angajeaza
pentru orasul IASI

SEF VINZARI
• virsta cuprinsa intre 28-35 ani
• Studii superioare
• Experienta manageriala (minimum 2 ani)
• Permis de conducere categoria B

AGENTI COMERCIALI
• virsta cuprinsa intre 28-35 ani
• Studii medii
• Experienta in domeniul comercial (minimum 1 an)
• Permis de conducere categoria B

Se ofera conditii de salarizare deosebite si posibilitatea de a promova intr-o companie dinamica in plina ascensiune.

Persoanele interesate, care corespund cerintelor, sunt rugate sa trimita pina la data de 2.04.99 scrisoare de intentie si Curriculum Vitae la nr. de fax 01/ 2111416 sau pe adresa: str. Ion Slatinean nr. 20, 71137, sector 1, BUCURESTI - Serviciul Resurse umane.

INFORMATII la telefon 01/ 2111415

Reprezentant unic DU PONT
Distribuitor autorizat ZENECA
AECTRA AGROCHEMICALS
AECTRA AGROCHEMICALS
Oferă celor interesați:
erbicide, fungicide, insecticide, fertilizanți foliari
și stimulatori de creștere pentru toate culturile agricole și horticole
prin Depozitul Zonal Moldova și Fitofarmacia - Bacău
din Calea Romanului, 237 (incinta S.C. Fructex, lîngă Turnul TV).
Produsele se pot achita în lei și cupoane (la valoare nominală).
pesticide la prețuri avantajoase
eficacitate garantată
profituri maxime
Căutați semnul AECTRA!
Informații: Depozit Zonal și Fitofarmacia - Bacău, Tel.: 034 - 215062
Ing. Eugen Timofte - Bacău. Tel.: 034 - 215062 Mobil.: 094 - 657708 pentru județele BC, VS, VN, GL
Ing. Marian Voicu - Iași. Tel.: 032 - 113242 Mobil 094 - 657702 pentru județele IS, BT, SV, NT

Radomir Antic se întoarce pentru a scoate pe Atletico Madrid din criză

■ *el a refuzat în vara anului trecut oferta de a prelua echipa națională a Iugoslaviei*

Sîrbul Radomir Antic **(foto)** va reveni pe banca echipei spaniole Atletico Madrid, la zece luni după ce a demisionat de aici, încercînd s-o scoată din perioada de criză prin care trece în momentul de față, a anunțat președintele clubului madrilen, Jesus Gil. Niciunul din suporterii acestei echipe nu poate uita că sub comanda lui Antic s-au cîștigat în sezonul 1995-1996 atît Cupa cît și campionatul Spaniei. După două sezoane însă au apărut divergențe între sîrb și membrii consiliului de administrație al clubului, iar Antic a preferat să-și dea demisia. Acum, cînd optica față de munca și rezultatele sale s-au schimbat, cei de la Atletico l-au chemat înapoi și i-au propus să semneze un contract pe un an și jumătate.

Radomir devine în acest mod cel de-al treilea antrenor care preia pe Atletico în acest sezon, după italianul Arrigo Sacchi, care a demisionat în februarie, și anonimul Carlos Aguiar, care s-a ocupat de pregătirea formației în această perioadă de provizorat, dar care și-a înaintat, la rîndul său, demisia în cursul săptămînii trecute. Antic va prelua o echipă aflată în momentul de față pe un modest loc 13 în clasament, la doar șase puncte de zona retrogradării, după ce în ultimele opt meciuri a înregistrat un egal și șapte înfrîngeri! Perioada de criză a fost recunoscută de însuși Jesus Gil, despre care se crede că l-a obligat pe Aguiar să demisioneze. ***"Vrem să facem tot ce se poate pentru a ieși din această situație disperată și cred că Radomir Antic este cel mai în măsură să aducă din nou echipa pe linia de plutire. El a făcut cîteva greșeli la sfîrșitul sezonului trecut, lucruri pe care le-a recunoscut de față cu mine și cu jucătorii. Numai că toți greșim din cînd în cînd și aceste lucruri sînt de domeniul trecutului"***, a spus Gil la conferința de presă în care a anunțat numele noului antrenor. Antic, care a mai antrenat pe Real Zaragoza, Real Madrid și Oviedo în cariera sa de zece ani în campionatul spaniol, n-a avut contacte cu alte echipe după ce a părăsit pe Atletico în mai 1998. După Campionatul Mondial din Franța, el a refuzat oferta de a prelua naționala Iugoslaviei, spunînd că preferă să rămînă în Spania, unde meritele nu i-au fost puse niciodată sub semnul întrebării. Neașteptatul succes al lui Antic la cîrma lui Atletico în primul său sezon la acest

club a fost urmat de doi ani mai puțin reușiți și în vara anului trecut i-a lăsat locul lui Sacchi, care a dus echipa pe locul șapte la finalul stagiunii 1997/98. Sîrbul a spus că acum nu-și dorește decît să aducă echipa în prima jumătate a clasamentului și să încerce marea lovitură în Cupa UEFA. Adversara madrilenilor în semifinale va fi echipa italiană Parma. **(ICT)**

Sampras s-a închinat iar lui Krajicek

De cînd domină clar circuitul mondial, adică aproximativ cinci ani, Pete Sampras s-a chinuit, dar n-a reușit, să găsească ac de cojocul lui Richard Krajicek, olandezul părînd imun la jocul adus aproape de perfecțiune al americanului. Pare incredibil, dar cînd "nr. 1 ATP" joacă împotriva lui Krajicek, calculele hîrtiei îi sînt favorabile olandezului, așa că succesul de marți noapte, de la Key Biscayne, nu poate fi considerat o surpriză. Ultimul succes al lui Pete în dauna lui Richard datează din 1994, iar bilanțul general este umilitor pentru noul (și vechiul) lider ATP: două victorii în cele opt întîlniri directe (ultimele patru au fost cîștigate de Krajicek!). Cu alte cuvinte, "olandezul zburător" l-a snopit pe american cam peste tot pe unde l-a prins, și nici terenul propriu, de la Key Biscayne, nu i-a purtat mai mult noroc lui Sampras. Partida din sferturile turneului "Lipton Championships" a fost dominată iar de european, care a folosit armele preferate (serviciu-volé și retururi distrugătoare) pentru a lua primul set la 2. Mai echilibrată, partea a doua s-a prelungit puțin, pînă în tie-break, cînd Sampras a dat impresia că poate reveni. A avut 4-1, dar s-a văzut egalat la 6, iar imediat a ratat serviciul, ajungîndu-se la 7-6 pentru Krajicek. Richard nu și-a permis luxul de a irosi următorul serviciu, încheind conturile: 6-2, 7-6 (8-6). ***"Cei care servesc puternic mi-au pus totdeauna mari probleme"***, susține Sampras, venind și cu o precizare necesară: ***"În plus, Krajicek are o mobilitate incredibilă pentru un tip atît de «mare»"*** (n.r. - olandezul are mai mult de 1,90 m). În alt "sfert", Thomas Enqvist (Suedia, nr. 14) a dispus de Jerôme Golmard (Franța) cu 6-3, 7-5.

La feminin, surorile Williams merg fără sincope, "mezina" Serena făcînd spectacol în disputa cu Monica Seles (de-acum, rezultatul nu mai reprezintă o surpriză!). Rezultate din optimi: Martina Hingis (Elveția, nr. 1) - Marlene Weigartner (Germania) 6-0 6-2; Lindsay Davenport (SUA, nr. 2) - Elena Lihovțeva (Rusia) 6-2, 6-0; Serena Williams (SUA, nr. 16) - Monica Seles (SUA, nr. 3) 6-2, 6-3; Jana Novotna (Cehia, nr. 4) - Patty Schnyder (Elveția, nr. 12) 6-3, 2-6, 6-2; Venus Williams (SUA, nr. 6) - Anke Huber (Germania) 6-3, 5-7, 7-6; Steffi Graf (Germania, nr. 7) - Natașa Zvereva (Belarus) 6-2, 6-4; Amanda Coetzer (Africa de Sud, nr. 9) - Mary Pierce (Franța, nr. 8) 6-1, 4-2, abandon.

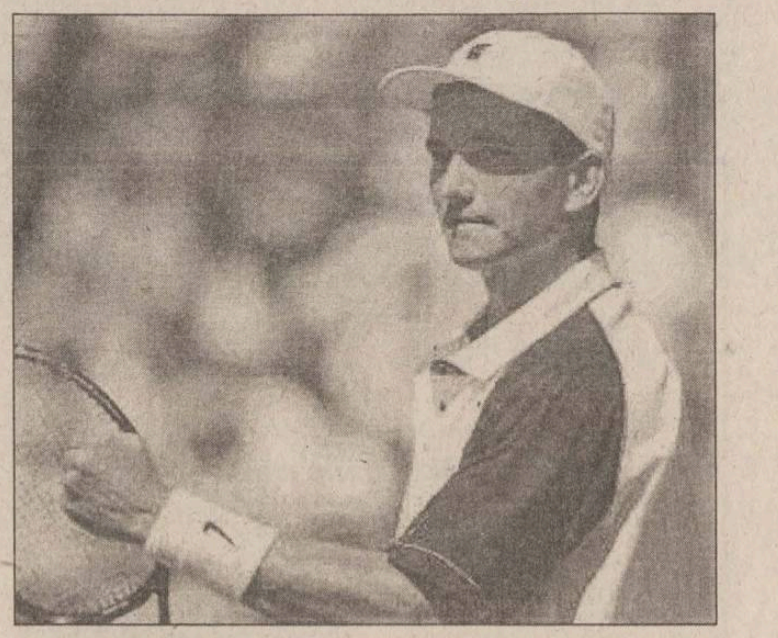

Krajicek și-a amintit că a cîștigat odată Wimbledon-ul

■ Rezultate înregistrate în turul I al turneului masculin de la Casablanca (premii de 215.000 de dolari): Johan Van Herck (Belgia) - Thomas Muster (Austria, nr. 1) 6-4, 4-6, 6-4; Markus Hipfl (Austria) - Hernan Gumy (Argentina, nr. 8) 6-3, 6-3; Stefan Koubek (Austria, nr. 6) - Renzo Furlan (Italia) 6-4, 6-3; Alex Calatrava (Spania) - Marcelo Filippini (Uruguay) 7-5, 6-3; Jens Knippschild (Germania) - Marcos Ondruska (Africa de Sud) 6-2, 7-5.

■ Întîlnirea de Cupa Davis între Iugoslavia și Maroc (zona Euro-Africa), prevăzută inițial să se dispute la Belgrad, se va juca la Casablanca, în perioada 30 aprilie - 1 mai. Schimbarea locului de disputare al întîlnirii a fost propusă de Maroc Federației Internaționale de Teniș, care și-a exprimat acordul, într-o scrisoare trimisă către FRMT. Propunerea Marocului de a găzdui această întîlnire este legată de criza politică din Kosovo.

Efes Pilsen Istanbul a fost furată la Kaunas

■ *turcii au acuzat vehement arbitrajul în prima manșă a sferturilor de finală ale Euroligii masculine de baschet*

Sferturile de finală ale Euroligii masculine de baschet au programat marți partidele tur. Gazdele au reușit victorii pe linie, astfel că este foarte posibil ca după partidele retur, care se dispută astăzi, să fie nevoie de încă o partidă dacă echipele își vor împărți victoriile.

Derby-ul rundei a fost partida de la Kaunas, acolo unde echipa lituaniană Zalghiris a întîlnit pe Efes Pilsen Istanbul. Gazdele au reușit victoria la limită, însă oaspeții au acuzat grave probleme de arbitraj. Într-o atmosferă ostilă, partida a decurs relativ normal pînă la pauză (cînd Zalghiris conducea cu 39-34) și puțin timp din partea secundă. Avînd o experiență superioară, Naumoski & Co au reușit 10 puncte consecutive și bîlciul putea începe. Faulturi nesancționate, timpi irosiți de la masa oficială, totul cu concursul unuia dintre arbitrii israelieni. Finalul a fost incandescent, cu jucători de la Efes în atac, însă un fault asupra lui Drobnjak este trecut cu vederea și gazdele și-au menținut avansul minim. Dacă astăzi Efes învinge pe Zalghiris, scorul devine 1-1 și cea de-a treia partidă se dispută la Kaunas, pe 1 aprilie.

La Bologna, italienii de la Teamsystem au spulberat pe Real Madrid, după o partidă în care specialitatea casei au fost aruncările de trei puncte, echilibrul fiind rupt în primele zece minute (scor 40-18). Conducînd și cu 40 de puncte avans, gazdele și-au permis în final să joace cu rezervele. Cealaltă echipă bologneză, Kinder, a cedat în fața fostului team al românului Ghiță Mureșan, formația franceză Pau-Orthez. Cu siguranță că în retur italienii vor egala situația. La Pireu, grecii de la Olympiakos au trecut relativ ușor de francezii din Villeurbanne și pleacă cu prima șansă astăzi, dorind să tranșeze disputa mai repede pentru a avea timp de refacere în vederea semifinalelor (programate pe 20 aprilie), cînd vor întîlni cîștigătoarea dintre Efes Pilsen și Zalghiris.

Rezultate: Zalghiris Kaunas - Efes Pilsen Istanbul 69-68 (Principalii marcatori: Masiulis 13, Strombergas 13, Adomaitis 11, Bowie 10 / Naumoski 14, Sarica 11, Aydin 10, Savic 9, Drobnjak 8)

Teamsystem Bologna - Real Madrid 90-63 (Mulaomerovic 23 - 5X3, Myers 16, Fucka 13, Karnishovas 12 / Struelens 17, Beard 10)

Pau-Orthez - Kinder Bologna 67-59 (Davis 15, Smith 13, Grant 11 / Rigaudeau 15, Abbio 11, Binelli 11, Nesterovic 8)

Olympiakos Pireu - ASVEL Villeurbanne 70-57 (Mensah 17, Komazec 12, Papanikolaou 12, Tarlac 9 / Henrie 14, Digbeu 12, Palmer 12) **(Lucian M.)**

Claudio López și Anelka își fac bagajele pentru Italia

■ *pauza provocată de meciurile din preliminariile CE a dat un nou impuls pieței transferurilor*

■ Atacantul argentinian al formației Valencia, Claudio López, coechipierul internaționalului român Adrian Ilie, a declarat în cotidianul spaniol "Marca" că din sezonul viitor dorește să evolueze în Italia. Principalele formații din Il Calcio care se interesează de achiziționarea internaționalului argentinian, în vîrstă de 25 de ani, sînt Inter Milano și Parma.

■ Real Madrid îl urmărește cu mare interes pe fundașul francez Lilian Thuram, care actualmente activează la Parma. Președintele clubului madrilen, Lorenzo Sanz, a declarat că dorește să investească 40 de milioane de dolari pentru reînnoirea echipei în sezonul viitor, iar Thuram se află pe lista priorităților la achiziții. Singura problemă ar fi salariul foarte mare cerut de Thuram, aproximativ 3,3 milioane de dolari anual.

■ La rîndul lor, cei de la Juventus sînt foarte grăbiți să obțină semnătura unui alt jucător francez, atacantul Nicolas Anelka, jucător la Arsenal în momentul de față. După cum scrie ziarul "Corriere dello Sport", la insistențele lui Zidane, conducătorii clubului torinez sînt dispuși să dea 20 de milioane de dolari pentru Anelka, jucător care a marcat în acest sezon 14 goluri pentru "tunari". Acesta mai are oferte de la Olympique Marseille (care s-a arătat dispusă să pluseze pînă la 16 milioane de dolari), Celta Vigo, Atletico Madrid și Espanyol. E sigur însă că fundașul italian al echipei spaniole Atletico Madrid, Michele Serena, va juca din sezonul viitor la Juventus. Surse ale clubului madrilen au anunțat că Juventus urmează să plătească peste 8 milioane de dolari pentru acest transfer.

■ Atacantul naționalei Olandei și al echipei FC Utrecht, Michael Mols, a confirmat faptul că va evolua din sezonul viitor la formația scoțiană Glasgow Rangers. Mols a semnat un contract pe patru ani cu gruparea scoțiană la care activează și românul Daniel Prodan, detaliile financiare ale transferului nefiind date publicității.

■ Fundașul naționalei Suediei și al echipei engleze Leicester City, Pontus Kaamark, ar putea juca din sezonul viitor la formația AIK Stockholm. Kaamark a anunțat că motivul pentru care dorește să se întoarcă în Suedia este acela de a fi mai aproape de familie. Deși a confirmat că Leicester i-a oferit prelungirea contractului și un salariu îmbunătățit, fundașul suedez a declarat că nu va mai rămîne în Anglia. Kaamark a venit la Leicester City în luna noiembrie a anului 1995, de la echipa suedeză IFK Göteborg, la care jucase timp de șase ani.

■ Mijlocașul irlandez Lee Carsley, de la Derby County, a semnat un contract pe o perioadă de patru ani cu echipa engleză Blackburn. Suma de transfer a lui Carsley (25 de ani) se ridică la 3,4 de milioane de lire sterline.

■ Parma se interesează de atacantul brazilian al echipei Udinese, Marcio Amoroso. Procuratorul clubului friulan, Gino Pozzo, a anunțat că Amoroso costă 19,5 milioane de dolari, sumă pe care gruparea emiliană este dispusă să o plătească.

Oferta săptămînii: tehnică de calcul - birotică

QUARTZ MATRIX
Rezultatele muncii TALE depind de instrumentele folosite.
ALEGE-LE pe cele mai bune :
COMPAQ EPSON TOSHIBA Microsoft ORACLE 3Com
Calculatoare
Imprimante
Copiatoare
Software
Retele
Suport tehnic
Comunicatii
Consumabile
http: \\ www.quartzmatrix.ro, E-mail : qmatrix@mail.dntis.ro
Bd. Stefan cel Mare 10bis, Casa Modei et. 2, Tel: 217248/217258, Fax: 217262

INFOSTAR GRUP Iași
Programe de: contabilitate, stocuri, mijloace fixe, salarii.
Instruire gratuită, RATE.
Calculatoare, imprimante, consumabile, etc.
Tel/fax 032-227169 Iași, str. Nicolina nr. 95, bl. 996

REL COMPUTER
LG EPSON LANIER
Case de marcat, cîntare electronice, consumabile
Calculatoare, imprimante, copiatoare
PREȚURI DE DISTRIBUITOR
Iași, Șos. Arcu nr. 12, Bl. Z18, tel./fax 214190
Magazin Sf. Lazăr nr. 30, tel: 213469

Universal RX
SISTEME performante
CPU 450 MHz — CPU AMD K6-2 350-400, CPU Intel P II 300-450, CPU Cyrix 300-333
BUS 133 MHz — MB Microstar Bus 133, MB Asus, EpoX, Soltek
Microsoft Authorized Dealer — Software, personal calificat
Canon Official Dealer — Imprimante jet si laser, copiatoare, faxuri
Hewlett Packard Authorized Reseller — Imprimante jet si laser, consumabile, plottere
PRETURI fără concurență !
Iași, Str. Grigore Ureche nr. 3,
Tel / Fax: 212 660, 217 254, http:\\www.urx.ro

LIVIUS
Microsoft Certified Dealer
Calculatoare: TARGA, COMPAQ, SIEMENS
Monitoare: PHILIPS, HITACHI, TARGA
Surse APC
Imprimante: CANON, BROTHER, SEIKOSHA, OKI, HP
Software: MICROSOFT, CIEL, SYMANTEC, COREL
În lumea calculatoarelor aveți nevoie de un prieten !
LIVIUS Iași, str. Fătu nr. 1A, tel/fax: 032 - 11.22.21, 11.59.22, http://www.livius.ro, e-mail: livius@livius.ro

IMPACT Computer Shop & Internet Café
Oferim soluții
Rate
Pentru un [calculator] cumparat de la noi
CASTIGATI 10% REDUCERE din pretul unei [imprimante] timp de 1 an.
Comstart'93 Cuza Voda 43 tel/fax: 215341, 215203, 279890

ZACH & SON 21.98.85 14.58.22 21.16.17
Iași, Aleea Sadoveanu nr. 2
NOU!
COPIATOR OCE 2075
TONER / REFILL
piese de schimb // service pentru copiatoare, imprimante jet și laser
LAPTOP SIEMENS 486 SX/25/HDD 80 Mb/4 Mb RAM
LAPTOP COMPAQ 486 SX/25/HDD 170 Mb/4 Mb RAM
Pentium P 233 MMX
Pentium P II 266
Pentium P II 300
sistemul include: Mb Pentium Intel, HDD 3.2 Gb, 16 Mb DIMM, S3 Trio 64V2, Monitor 14" SVGA
hîrtie pentru copiator și imprimantă A4, A3

EuroBIT SOLUȚIA COMPLETĂ
Calculatoare Service PC
Rețele Programe contabilitate
Complex Comercial Ștefan cel Mare Magazin EXPERT CENTER Tel/Fax: 21.40.10, 21.67.53 092-358006

INFOSERVICE
"AGER" ISO 9002
Cyrix/233 - 333 MHz
AMD K6 2/266 - 350 MHz
PENTIUM II/333 - 450 MHz
Raportul optim CALITATE- PRET
CALCULATOARE IMPRIMANTE
Mendocino Klamath
Canon HP Epson Seikosha
PLATA IN RATE
10% avans - 12,24 RATE
Bd. COPOU nr. 4
(Sub Camera de Comert si Industrie)
Tel./Fax: 211745/144718

OMNIUM
Tel. 213027 tel./fax 216528,
email omnium@mail.dntis.ro
Calculatoare - Componente
Kituri Multimedia - Consumabile
UPGRADE la preturi convenabile
Reduceri mari de prețuri

Ușor. DIGITAL. XEROX. 214 DC
3 ANI GARANȚIE
6 LUNI COPII GRATUITE*
THE DOCUMENT COMPANY XEROX
GIROS COMPANY
Iași, Str. sf. Lazăr 45
032/210.872
* fără hîrtie și la o utilizare normală (2000 copii/lună)

SERCOM
Hewlett Packard Authorized Reseller
Calculatoare
Imprimante
Consumabile
Microsoft Certified Dealer
Canon
Imprimante
Faxuri
Copiatoare
Service PC, imprimante
Proiectare, execuție
REȚELE CALCULATOARE
RATE!
Tel: 231001, 239396, 122589, B-dul N. Iorga 24

le modèle
Rate cu sau fără dobândă!
COMPAQ Canon dtk
PHILIPS Microsoft 3Com
tehnică de calcul, rețele, service, consultanță
Sf. Lazăr 53, tel./fax 239003

dtk ACE COMPUTERS
importator & distribuitor autorizat DTK Computer
Sisteme DTK cu certificat de calitate internațională ISO 9001
Hewlett Packard Authorized Reseller
Canon Dealer autorizat
Microsoft Certified Dealer
EPSON Dealer autorizat
Iași, str. A. Panu 29 (în sediul SCT Moldova, lîngă magazinul COLIERUL)
tel./fax: 032/218360,
mobil: 094/507900, 094/585718

ELPROMA
Copiatoare, faxuri, AV/TV
Calculatoare, imprimante, consumabile
Iași, str. Clopotari nr. 14, bl. 608, tel./fax 032-225180
SHARP
The Performance Integration Specialists

auto technic
B-dul Păcurari nr. 589 (fostul Coleus), tel. 219291
Vizitați pagina www.autotechnic.ro
Ofertă specială luna MARTIE
AMD K6-2 (3DNow!)/333 - 9.980.000 lei (TVA inclus)
M/B ACorp/DIMM/AGP/AT/VIA MVP3 - BUS 100, 32 Mb SDRAM PC 100,
HDD 3,2 Gb Seagate UDMA, Video Card AGP 4 Mb 3D Trident,
FDD 1,44 Mb Mitsumi, Sound Card Yamaha 3D, CD-ROM 32x TEAC,
Monitor SVGA color 14", digital TARGA, Minitower Case 200W PC,
104 Keyboard Windows 95, Mouse&Pad, Boxe 300 W
STOC Second hand
IBM Value Point 486 DX/33 MHz
IBM Pentium 75 MHz
Compaq 486 DX/50 MHz
Compaq 486 DX/66 MHz
Imprimantă STAR LC 24-200

ASIGURARE OBLIGATORIE AUTO

prin

ASTRA S.A.

IAŞI, str. Gării nr. 4,
tel. 146881, 216707
Program: 8⁰⁰-18⁰⁰

PAŞCANI, str. Moldovei, bl. T5
tel. 763653

NOUTĂŢI DE LA ASIT

privind Asigurarea clădirilor aparţinînd persoanelor fizice

Începînd cu 1 martie 1999, s-au adus unele îmbunătăţiri la condiţiile de asigurare a clădirilor aparţinînd persoanelor fizice care constau din:

- ***includerea de noi riscuri în asigurare;***
- ***lărgirea sferei de cuprindere în asigurare;***
- ***reducerea cotelor de primă cu peste 30%.***

Cotele de primă sînt diferenţiate în funcţie de: felul materialelor din care este construită clădirea, locul clădirii (mediu urban sau rural) şi de tipul poliţei încheiate (poliţă "standard" sau poliţă "toate riscurile"). Astfel, pentru "toate riscurile" cotele de primă în mediul urban se încadrează între 0,15% - 0,19%, iar pentru poliţa "standard" între 0,09% - 0,15% doarece prin această poliţă sînt acoperite numai riscurile cauzate de: incendiu, trăsnet, explozie şi cădere pe clădiri a unor corpuri. Poliţa "toate riscurile" acoperă riscurile prevăzute în poliţa "standard" precum şi cele cauzate de:

- cutremur, inundaţie, furtună, grindină, greve, tulburări civile, acţiuni ale unor grupuri răuvoitoare, vandalism, terorism, prăbuşire sau alunecare de teren, ploaie torenţială, uragan, greutatea zăpezii sau gheţii şi avalanşe, urmările spargerii conductelor, izbirea de către vehicule, altele decît ale asiguratului, şi riscul de furt a elementelor de construcţie din alcătuirea clădirii produs prin efracţie.

Asigurarea se încheie la valoarea declarată de asigurat şi agenţia de ASIT.

Aceasta se poate stabili în functie de: valoarea din nou a clădirii, valoarea reală (valoarea din nou mai puţin uzura) ori la valoarea de piaţă la data asigurării.

Cuantumul primei de plată se stabileşte prin înmulţirea sumei asigurate cu cota de primă corespunzătoare din tarif.

Spre exemplu, pentru un apartament de 3 camere în valoare de 100.000.000 lei construit din cărămidă, unde cota de primă este de 0,17%, prima anuală este 170.000 lei.

Primele se pot achita integral, ori în 4 rate subanuale. Pentru asigurările colective încheiate la blocuri prin intermediul Asociaţiile de proprietari (locatari) primele se pot achita şi în rate lunare.

■ Un alt avantaj al asigurării îl constituie şi plata integrală a pagubei, la data daunei, în funcţie de mărimea acesteia (daună totală sau parţială) fără reducerea despăgubirii, la proporţie, atunci cînd se constată că valoarea clădirii asigurate este mai mică decît suma asigurată.

■ Cei interesaţi pot încheia asigurarea prin intermediul agenţilor şi inspectorilor de asigurare ori la sediile unităţilor ASIT din Hîrlău, Tg. Frumos, Paşcani şi Iaşi - str. Păcurari nr. 7.

Elemarc
AGENŢIE IMOBILIARĂ
IAŞI-str. Cuza Vodă, nr. 30 - 32, Casa Bucovineană, et. 1
Telefon 216721; 092/346962; 092/346963

GARSONIERE

■ Tătăraşi, conf. I, 50 milioane lei. (P)
■ Nicolina II, conf. I, 40 milioane lei. (P)
■ Tătăraşi, conf. I, parter, cu balcon, îmbunătăţiri, 45 milioane lei, neg. (03)
■ Alexandru, 2/4, parchet, faianţă, calciu, bine întreţinut, 38 milioane lei, neg. (T)
■ Podul de Piatră, conf. III, 2/4, îmbunătăţiri, 25 milioane lei, neg. (03)
■ Păcurari, 1/10, conf. II, 45 milioane lei, neg. (G)
■ Alexandru - Familial, conf. II, 3/10, 42 milioane lei, neg. (00)

APARTAMENT CU O CAMERĂ

■ Nicolina, 8/8, gresie, faianţă, uşă de stejar, fără probleme cu izolaţia, 60 milioane lei, neg. (M)
■ Frumoasa, parter, foarte bine întreţinut, 45 milioane lei, neg. (T)
■ Autogară, D, 1/10, 45 mp, balcon + terasă, 80 milioane lei. (G)

APARTAMENT 2 CAMERE

■ Nicolina II, D, parter, îmbunătăţiri, 75 milioane lei, neg. (C)
■ Tătăraşi, D, 2/4, 80 milioane lei, neg. (C)
■ Zimbru, SD, 4/4, 45 milioane lei. (C)
■ Alexandru-Olimp, ND, parter, 50 milioane lei, neg. (C)
■ Club 20, SD, 7/9, 120 milioane lei, neg. (C)
■ Nicolina, D, parter, cu balcon, 80 milioane lei. (C)
■ Ciurchi, parter, ND, 43 milioane lei, neg. (C)
■ Tătăraşi-Doi Băieţi, SD, parter, 55 milioane lei, neg. (C)
■ Podul de Fier, D, 2/4, 85 milioane lei, neg. (C)
■ Oancea, D, 2/4, bine întreţinut, 100 milioane lei. (L)
■ Tătăraşi, ND, 1/4, 45 milioane lei, neg. (L)
■ Dacia, SD, parter, 55 milioane lei, neg. (L)
■ Alexandru, ND, 7/10, 53 milioane lei, neg. (L)
■ Tătăraşi, D, 3/4, 75 milioane lei, fix. (L)
■ Dacia, bloc nou, D, 1/8, 115 milioane lei, neg. (P)
■ Oancea, D, 8/8, 100 milioane lei, neg. (P)
■ Bucşinescu, D, 90 milioane lei, neg. (P)
■ Autogară, D, 3/4, balcon închis, boxă, 125 milioane lei, neg. (M)
■ Cantemir, SD, 3/4, fără balcon, baie cu cadă, 58 milioane lei. (03)
■ Alexandru-Şoseaua Naţională, D, 55 mp, 2/10, multiple îmbunătăţiri, 80 milioane lei, neg. (00)
■ Ultracentral, D, 4/6, balcon 8 m, 140 milioane lei, neg. (03)
■ Alexandru, D, 6/10, 68 milioane lei, neg. (00)
■ Nicolina II, D, 2/4, 75 milioane lei, neg. (G)
■ Păcurari, 62 mp, D, 1/4, multiple îmbunătăţiri, 16000 USD. (G)
■ Păcurari, 40 mp, 1/10, îmbunătăţiri, 65 milioane lei. (G)
■ Nicolina I, 2/4, 70 milioane lei, neg. (00)
■ Nicolina-CUG (Hlincea), 1/4, îmbunătăţiri, 78 milioane lei, neg. (00)
■ Tătăraşi-Stejar, D, 1/4, 90 milioane lei, neg. (00)
■ Copou, D, 3/8, 200 milioane lei, neg. (00)
■ Alexandru - Familial, ND, 3/4, 56 milioane lei, neg. (00)
■ Tătăraşi-Flora, D, 3/4, liber, 75 milioane lei, neg. (00)
■ Mircea cel Bătrîn, SD, 1/4, 67 milioane lei, neg. (00)
■ Tătăraşi-Ciurchi, ND, conf. II, 2/4, 42 milioane lei, neg. (00)
■ Galata, D, 3/4, 65 milioane lei, neg. (03)
■ Podu Roş, ND, conf. I, 3/4, 72 milioane lei, neg. (03)

APARTAMENT 3 CAMERE

■ Dacia, SD, 1/4, 60 milioane lei, neg. (L)
■ Canta, D, 3/4, la stradă, 95 milioane lei, neg. (L)
■ Nicolina, D, 2/4, la stradă, 125 milioane lei, neg. (C)
■ Nicolina-CUG, D, 4/10, 100 milioane lei, neg. (C)
■ Bularga, la stradă, 2/4, 75 milioane lei, neg. (C)
■ Ţigarete, D, 7/9, 87 milioane lei, neg. (C)
■ Alexandru, D, 4/10, 70 milioane lei, neg. (C)
■ Autogară, D, 2/8, 145 milioane lei, neg. (C)
■ Nicolina, D, 3/4, îmbunătăţiri, 83 milioane lei, neg. (C)
■ Zimbru, SD, 1/4, bine întreţinut, 65 milioane lei, neg. (T)
■ Nicolina-CUG, D, 4/8, 105 milioane lei, neg. (P)
■ Păcurari, D, 3/8, 140 milioane lei. (P)
■ Nicolina II, D, 2/8, 120 milioane lei. (P)
■ Cantemir, SD, 3/4, 120 milioane lei. (P)
■ Nicolina I, D, 1/4, bloc nou, la stradă, 120 milioane lei. (L)
■ Oancea, SD, 5/8, multiple îmbunătăţiri, 140 milioane lei, neg. (03)
■ Gara, D, 4/4, 120 milioane lei, neg. (03)
■ Alexandru-Şos. Naţională, D, 5/10, 65 milioane lei, neg. (L)
■ Tătăraşi, SD, 3/4, bine întreţinut, 100 milioane lei. (03)
■ Centru Civic, D, 3/7, 3 balcoane, 240 milioane lei, neg. (03)
■ Sf. Lazăr, D, 4/4, 125 milioane lei, neg. (03)
■ Tg. Cucu, SD, 1/10, 2 balcoane, 160 milioane lei. (03)
■ Podu Roş, SD, 1/4, 100 milioane lei, neg. (03)
■ Mircea, D, 4/10, multiple îmbunătăţiri, 90 milioane lei, neg. (03)
■ Nicolina II, D, 1/4, 85 milioane lei. (G)
■ Tomeşti, D, parter, cu balcon închis şi beci, îmbunătăţiri, 60 milioane lei, neg. (00)
■ Alexandru, D, bloc nou, 82 mp, 7/10, 100 milioane lei. (G)
■ Tătăraşi, SD, conf. II, 3/4, 55 milioane lei. (G)
■ Bucşinescu, SD, 3/4, 100 milioane lei, neg. (00)
■ Alexandru - piaţa, D, 3/10, 95 milioane lei, neg. (00)
■ Dacia, la bulevard, D, 5/10, 75 milioane lei, neg. (00)
■ Mircea, D, 3/10, 85 milioane lei, neg. (00)
■ Dacia, SD, parter, necesită curăţenie, 65 milioane lei, neg. (00)
■ Canta, D, 2/4, multiple îmbunătăţiri, 100 milioane lei. (03)

APARTAMENT 4 CAMERE

■ Autogară, 1/8, 165 milioane lei, neg. (c)
■ Nicolina, parter, D, 110 milioane lei, neg. (C)
■ Străpungerea Silvestru, D, 2/4, îmbunătăţiri, 160 milioane lei, neg. (L)
■ Bularga, SD, parter, necesită curăţenie, 76 mp, 55 milioane lei. (L)
■ Nicolina, 8/8, fără probleme cu izolaţia, 68 milioane lei, neg. (L)
■ Autogară, D, 4/8, 170 milioane lei. (P)
■ Nicolina II, D, 1/8, 130 milioane lei. (P)
■ Dacia-Ţigarete, D, 100 mp, 8/9, 2 balcoane, 2 băi, 100 milioane lei, neg. (03)
■ Central, SD, 8/11, 180 milioane lei, neg. (03)
■ Nicolina-CUG, D, parter înalt, 2 balcoane, 2 boxe, garaj, 150 milioane lei, neg. (03)
■ Nicolina, D, 110 mp, 1/10, bine întreţinut, 140 milioane lei, neg. (G)
■ Oancea, D, 1/10, 165 milioane lei. (G)
■ CUG, D, 1/6, 2 balcoane, boxă, multiple îmbunătăţiri, 115 milioane lei, neg. (03)
■ Autogară, D, 1/4, îmbunătăţiri, 160 milioane lei, neg. (03)
■ Bdul Poitiers, D, parter, 100 milioane lei, neg. (00)
■ Păcurari, SD, curat, 5/8, 3 balcoane, 2 băi, 145 milioane lei, neg. (03)
■ Dacia, la bulevard, D, boxă, loc garaj, 70 milioane lei, neg. (03)

CASE

■ Bucium-Bîrnova, 3 camere, casă nouă, toate facilităţile, 1000 mp, 265 milioane lei. (L)
■ Horpaz, 4 camere, anexe, 7000 mp, 140 milioane lei, neg. (03)
■ Tătăraşi, 2 camere, din cărămidă + 600 mp teren, gaz metan şi canalizare la poartă, cu eliberare imediată, 100milioane lei. (G)
■ Păcurari, 2 camere, baie, bucătărie, apă, sobe teracotă, gaz, 200 mp, 110 milioane lei, neg. (C)
■ Tătăraşi, 4 camere, 750 mp, apă, gaz, canalizare, 200 milioane lei, neg. (C)
■ Sărărie, 350 mp, 4 camere, toate facilităţile, 150 milioane lei, neg. (03)
■ Copou, 3 camere, toate facilităţile + 1600 mp teren, 410 milioane lei, uşor neg. (G)
■ Podu Iloaie, casă nouă, 3 camere + dependinţe, din chirpici, 1400 mp, apă în curte, acoperită cu internită, 65 milioane lei, neg. (00)
■ Ultracentral, casă de cărămidă, 12 camere, P+2, cu toate facilităţile, 1,1 miliarde, neg. (03)
■ Bucium, 2 camere + anexe, 1300 mp, curent electric, telefon, 95 milioane lei. (03)
■ Păcurari, 3 camere, toate facilităţile, 1080 mp, 320 milioane lei, neg. (03)
■ Cantemir, 3 camere, toate facilităţile, 300 mp, 250 milioane lei. (03)
■ Moara de Vînt, 4 camere, 2 bucătării, verandă, 700 mp, 550 milioane lei, neg. (00)
■ Central, 4 camere, 2 băi, 2 bucătării, mansardă locuibilă, 370 mp, 65.000 USD. (03)
■ Lunca Cetăţuiei, 2 camere, b+b, din cărămidă, 750 mp, 80 milioane lei, neg. (00)
■ Copou, 3 camere, 250 mp, garaj, toate facilităţile, 40000 USD. (G)
■ Manta Roşie, 4 camere, 400 mp, 50 milioane lei. (G)
■ Păcurari, 4 camere, 450 mp, garaj, apă, posibilităţi gaz, 280 milioane lei, neg. (03)
■ Miroslava, 100 mp, cu casă în construcţie, 1 cameră locuibilă, 25 milioane lei. (P)
■ Miroslava, 100 mp, + căsuţă tip Consart, 30 milioane lei. (p)
■ Tomeşti, 7 camere, baie, toate facilităţile, vie, livadă, 300 mp, 250 milioane lei. (P)
■ Rediu-Horleşti, 3 camere, bucătărie, baie, 2 holuri, fîntînă, 60 butuci vie, pomi fructifreri, 1500 mp, 130 milioane lei. (P)
■ Tătăraşi-Abator, 3 camere, dependinţe, apă în curte, posibilităţi gaz, canalizare, 500 mp, 100 milioane lei. (P)

TERENURI

■ Smîrdan - aproape de intersecţia cu Sf. Lazăr, 450 mp, toate facilităţile, deschidere la stradă 22 m, 145 milioane lei, neg. (M)
■ Vlădiceni, 10.000 mp, 25.000 lei/mp. (03)
■ Păcurari, lîngă Daewoo, 2450 mp, 75.000 lei/mp, neg. (M)
■ Bîrnova, 3612 mp, 30.000 lei/mp. (C)
■ Tătăraşi, 565 mp, 10.000 USD. (C)
■ Socola, în spate la Europa Nova, 884, 30 USD/mp, neg. (00)
■ CUG, 5000 mp, 20.000 lei/mp. (C)
■ Miroslava, 2000 mp, intravilan, 30 milioane lei, neg. (P)
■ Frumoasa, 250 mp, toate facilităţile, pentru construcţie, preţ avantajos. (P)
■ Tomeşti-Vlădiceni, 10.500 mp, 5000 lei/mp. (P)
■ Bucium-Vişan, 100 mp, cu construcţie începută. (P)
■ Nicolina, prima staţie de tramvai din Podu Roş, 350 mp, 20 m deschidere la stradă, certificat de urbanism pentru P+2 sau P+4, sediu de firmă, 25 USD, uşor neg. (M)
■ Frumoasa, 350 mp, toate facilităţile, 20 milioane lei, neg. (00)
■ Bucium spre Bîrnova, toate facilităţile, 120.000 lei/mp. (03)
■ Bucium, 500 mp, toate facilităţile, zonă excelentă, 20 USD/mp. (03)
■ Ultracentral, 230 mp, toate facilităţile, 90 milioane lei, neg. (03)
■ Vatra Dornei, 750 mp, vizavi de mofeta, lîngă teleferic, lîngă izvor de apă minerală, 15.000 DM, neg. (00)
■ Suceava-Voroneţ, 4200 mp, 20.000 lei/mp. (03)
■ Bîrnova, 5000 mp, intravilan, la şosea, 40 m deschidere la stradă, toate facilităţile, cu autorizaţie de construcţie, 25.000 lei/mp, neg. (00)
■ Central, 318 mp, toate facilităţile, 60 USD/mp. (03)
■ Copou, 875 mp, toate facilităţile (apă, gaz, canalizare), cu certificat de urbanism, regim juridic, pînă 3 nivele, 28 USD, neg. (03)
■ Socola, 1100 mp, toate facilităţile, poziţie excelentă pentru hală industrială, 15 USD/mp. (03)
■ Podu Iloaie, 25000 mp, în spatele staţiunii experimentale, 4000 lei/mp, neg. (00)
■ Bucium-Releu, 2000 mp, 45000 lei/mp, neg. (00)

SCHIMBURI

■ Garsonieră, conf. II, 5/10, cu apartament 2 camere. Se oferă diferenţă. (P)
■ Apartament 2 camere, SD, parter, Paşcani-centru, cu apartament 2 camere, Alexandru cel Bun. (00)

OFERTĂ SPECIALĂ

■ Depozit, Nicolina, 130 mp, toate facilităţile, gaz, punct sanitar, stradă cu acces pentru maşină tir etc. 250 milioane lei, neg. (M)
■ Semicentral - vilă P+3, 20 camere + anexe, amenajări excepţionale, toate facilităţile, bun pentru reprezentanţă firmă, preţ 2 miliarde lei, neg. (03)
■ 30 km - Iaşi. Fermă agrozootehnică cu 6 grajduri, un saivan, atelier tîmplărie şi atelier mecanic, complet utilate, moară de porumb şi multe alte utilări, cu sediul în vilă, situat la 1 km de fermă, cu toate facilităţile şi modernizată, suprafaţă totală 5,7 ha - 2,5 miliarde lei. (03)
■ Semicentral, vilă P+3, construcţie nouă, parţial finisată, din cărămidă, cu garaj, bună pentru sediu firmă şi/sau locuit, toate facilităţile, 200.000 USD, neg. (00)

SPAŢII COMERCIALE

VÎNZĂRI

■ 123 mp, în formă de pătrat, zona Podul de Piatră, 320 milioane lei, neg. (M)

ÎNCHIRIERE

■ 200 mp, ultracentral, 10 USD/mp, neg. (03)

SIGURANŢA • DURABILITATE • CONFORT

- **Construcţii, consolidări, reparaţii, amenajări**
- **Proiectare, consultaţii tehnice**
- **Tîmplărie articole din lemn**
- **Confecţii metalice**

şi comercializează materiale de construcţie

IMPEX AMICII SRL
IAŞI, str. Popăuţi 2-4, tel./fax 032/162171

SIGURANŢA • DURABILITATE • CONFORT

COVOARE persane
produse de SC INCOV SA ALBA IULIA

Depozit pentru zona Moldovei
incinta SC TEXTILA IAŞI SA, şos. Ştefan cel Mare şi Sfînt 4 (Copou) Tel. 144810/47, 140501

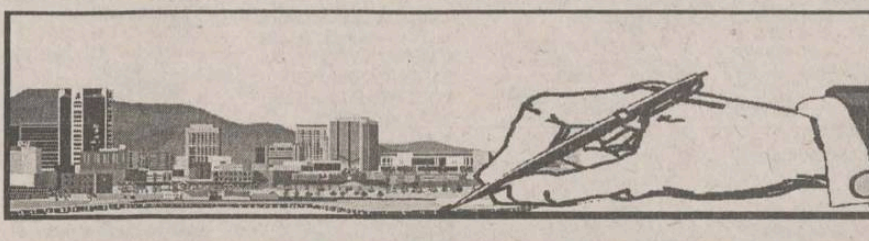

IMOBILIARE

VÎNZĂRI APARTAMENTE

1 CAMERĂ

■ Apartament cu o cameră, confort I, cu îmbunătăţiri, situat în Nicolina, strada principală, prima staţie după Podul Roş, 85 milioane lei. Telefon 125821, 127640. (3679023)

2 CAMERE

■ VÎND ÎN IAŞI APARTAMENT 2 CAMERE DECOMANDATE (AUTOGARĂ) NEGOCIABIL. 034 - 115116. (BC - 6657255.1.12)

■ Apartament (Tomeşti), 2 camere, D, bl. 29, sc. B, ap. 4, parter, cu balcon. (2815711)

3 CAMERE

■ Apartament 3 camere, D, zona Gară-Autogară, et. 1, 2 băi. Telefon 135457. (2815828)

■ Apartament 3 camere, et. 1, zona Socola, cu sobe teracotă pe gaz metan. Telefon 131066. (2815839)

■ Apartament 3 camere, Tomeşti, etaj intermediar sau schimb cu apartament 2 camere Nicolina I sau II, etaj intermediar. Telefon 126422. (3679042)

■ Apartament 3 camere, conf. I, SD, str. Plăieşilor nr. 1, bl. R1, sc. D, et. 2, ap. 3, cu suprafaţa de 51,50 mp. Preţ - 65 mil. fix. Telefon 159743, orele 10,00-14,00. (2815546)

SCHIMBURI APARTAMENTE

■ **Schimb (vînd) apartament cu 3 camere, SD, Olimp (Alexandru), et. 2, telefon, cablu, zonă liniştită, cu similar zona Metalurgiei, Grădinari, Tătăraşi. Telefon 153076.**

■ Schimb apartament 3 camere, confort I, Vaslui cu similar sau 2 camere Iaşi. Telefon 035/314764. (3679030)

■ Schimb garsonieră Alexandru cel Bun, et. 1, cu apartament două camere. Ofer diferenţă negociabilă. Telefon 160090, seara. (2815574)

ÎNCHIRIERI APARTAMENTE

OFERTE

■ **Doresc să închiriez garsonieră. Preţ 5-600.000 lei lunar, negociabil. Plata în avans 3 luni. Telefon 094.613124. (OP-1.7.)**

■ Apartament 2 camere, D, mobilat, zona Nicolina II, plata anticipat pe cel puţin 6 luni. Telefon 034/120894. (2815573)

■ **Casă, ultracentral, 90 mp + curte, acces separat pentru sediu birou, notariat, cabinet medical, agenţii de turism. Telefon 239390, între orele 9,00-17,00. (2814078)**

CERERI

■ Profesoară, caut pentru închiriat garsonieră. Relaţii: vineri - duminică la telefon 158544. (2814081)

SPAŢII COMERCIALE

VÎNZĂRI

■ **Vînd spaţiu comercial nou (din zidărie), parter + etaj, 400 mp, pretabil pentru depozit, producţie sau reprezentanţă firmă. Tel. 039/615459. (CF.1.13)**

■ **SC ELGINA SRL vinde spaţiu comercial - 130 mp, la parterul bl. G3, Alexandru cel Bun, la stradă, facilităţi, vad comercial foarte bun. Telefon 152070, între orele 10,00-17,00.**

■ Spaţiu comercial în zonă centrală, cu suprafaţa de 305 mp. Relaţii la telefon 033/734774, 033/731546. (4061077)

■ Tg. Frumos - spaţiu comercial, aproximativ 200 mp, ultracentral, toate facilităţile, dozatoare sucuri, tuburi CO2, Keg-uri, negociabil. Telefon 032/710643. (2796063)

ÎNCHIRIERI - OFERTE

■ Societate comercială închiriază spaţiu ultracentral, 30 mp. Relaţii Frizeria "Domnească", Galaţi. Tel. 036 / 411991. (GL - 5228779.1.3.)

VÎNZĂRI TERENURI

OFERTĂ SPECIALĂ

■ **Teren: S - 4450 mp, DN 28, km 1 (bariera Tomeşti), intravilan, municipiul Iaşi, utilităţi: energie, apă, gaz metan, certificat de urbanism pentru hală producţie, aviz RENEL pentru montare post transformare propriu 20 KV/0,4 KV. Preţ negociabil (transformatorul şi montarea lui - incluse în preţ). Urgent! Relaţii la telefon 211843, şi după ora 18,00 - 216104.**

■ **Vînd 1200 mp teren lîngă pîrîul Nicolina. Telefon 164509. (2815674)**

■ **Vînd 415 mp teren, T. Vladimirescu (spatele Ziarului Monitorul), str. Rîndunica, titlu proprietate. 21 doalri/mp. Telefon 162687. (2815537)**

■ Teren 82 mp, zonă ultracentrală, ideal pentru comerţ. Preţ 100 dolari/mp, negociabil. Telefon 211392. (2815586)

■ 2500 mp teren, zona CUG, cu posibilităţi de racordare la gaz, apă, telefon, electricitate. Telefon 135571. (2815583)

■ Teren 2000 mp în cartier Tătăraşi, str. Fîntînilor, cu gaz şi posibilitate de racordare la apă curentă. Telefon 252254. (2815585)

■ Teren 350 mp, Tătăraşi, posibilităţi de racordare la toate utilităţile - 25 dolari/mp, negociabil. Telefon 174918, după orele 19,00. (2797248)

■ Teren 700 mp. toate facilităţile, vizavi PECO - Bucium, livadă meri, preţ - 85 mil. neg. Telefon 139850. (3679045)

■ Teren drept, 480 mp, str. Nicoriţă 26, toate facilităţile, 15 dolari/mp. Telefon 034/1240378, orele 18,00-20,00. (3679054)

■ Vînd teren 8 ha, deschidere 130 m, la drum european 85, Adjud, preţ atrăgător. Tel. 039/615494, 615880. (CF.1.13)

CUMPĂRĂRI

■ **Teren 400 - 700 mp, zonă centrală sau semicentrală. Ofer 400.000-600.000 lei/mp. Telefon 211392. (3136304)**

VÎNZĂRI CASE

■ **Casă + teren şi teren arabil 2,5 ha în comuna Santa Mare, judeţul Botoşani. Telefon 259187. (2815811)**

■ Comarna de Jos - Casă, 35 milioane lei, negociabil. Telefon 149336, după orele 15,00. (2815676)

■ Casă, sat Totoieşti, comuna Erbiceni, negociabil - 20 milioane lei. Telefon 175065. (3679039)

AUTO MOTO

Autoturisme Româneşti

■ Predau contract autoturism Espero 1998, 1800 cmc. Accept variante de schimb. Tel. 092/282542.

■ Dacia break 1310, metalizat, nouă. Sunaţi între orele 15,00-21,00. Telefon 214142.

■ Urgent, Dacia 1310, an fabricaţie 1983, stare foarte bună, preţ avantajos. Telefon 092579376. (2815531)

Autoturisme Româneşti

■ **Urgent FORD TAURUS America, an fabricaţie 1994, culoare albastru metal, vizibilă în fiecare zi tribuna oficială, la stadionul "Emil Alexandrescu"; stare excepţională. Telefon 216595. (2815884.1.3.)**

■ **Fiat Ulyse 1996, Minibus, Lux 1.9 TD, AC, full electric Airbag 15.000 $, WV. LT 28, 1996, Diesel, marfă 60 milioane. Tel. 036 / 446925, 092.270286. (GL - 4912395.1.4.)**

■ Vînd VW Passat alb, model 1994, fabricaţie 1990, 130.000 km, 1800 cmc, stare ireproşabilă, consum 7,2 l./100 km. Preţ 11.000 DM, negociabil. Telefon 092/666049. (VS-2644098.1.4)

■ **Chevrolet Lumina, 192, minibus 3.0, catalizator, AC ABS 9000 $ (variante dubă - marfă). Tel. 036/498352, 092.435151.**

■ Urgent, autoturism Moskvici 1500 + piese de schimb, negociabil. Familia Melinte Gavril, sat Osoi, comuna Comarna. (2815321)

■ BMW 730 l, 200 CP, interior piele, geamuri oglinzi, trapă - electrice - central; consum 12-13%; aer condiţionat - stare ireproşabilă, culoare gri metalizat. Preţ avantajos. Telefon 069/232597.- Sibiu.

■ Vînd Audi A8 Quatro 1996. Euro II, geamuri oglinzi - electrice, computer la bord - pilot automat, închidere centralizată geamuri, uşi - telecomandă, jenti aluminiu, sistem climatizare, consum 13%, sistem audio stereo de 400 W. Sibiu. Telefon 069/232597. (9602)

Autoturisme Româneşti

■ **Tractor U 650, stare bună, reparaţie capitală. Telefon 032/740379.**

■ **Vînd talon Mazda 323 F, an fabr. 1993, albastră, în 5 uşi. Tel. 039/615880, 615459. (CF.1.13)**

■ Vînd VW Transporter model nou, marfă, fabr. 1993, benzină. Preţ inf. 12.500 DM. Tel. 038/568752.

■ Vînd Bus Mercedes Sprinter 208 Diesel, 8+1 pers, 1996. Bus Peugeot, BOXER TD, 1996 (înalt + lung), ambele cu vama achitată. Tel.: 034 - 116713; 094 - 584024. (BC - 6657072.1.1)

■ Vînd Bus Mercedes Sprinter, pentru marfă, 1998, 16.000 km rulaţi. Bus Ford Transit TD, 1995,1997. Aducem la comandă orice tip de autoturism din Germania. Tel.: 034 - 116713; 094 - 584024.

■ Vînd Rabă - Bienă ireproşabilă, RC, preţ bun. 034 - 135141. 094 - 283314.

■ Vînd urgent Iveco Turbo, 5 to, sarcină cu prelată şi trapă recent înmatriculat. Preţ negociabil Tel.: 034 - 181369.

■ Vînd camion Robur, model 1991 perfectă stare, camion Saviem perfectă stare, autobuz MAN - neînmatriculabil. Telefon: 034 - 264431, Buhuşi. (BC - 6657096.1.2)

■ Vînd tractor U 650, după RK, 35 mil.lei ; vînd TV 14 F cu motor BV, numere noi, 14 mil.lei sau schimb cu Dacia. Rel. Tufeşti Brăila 71 A, fam. Streche. (R.6661.1.1)

■ Vînd/predau contract Espero 04.98, accept şi marfă la schimb sau ordin compensare Renel. 094-556548

■ Vînd 2 tractoare U 650 cu plug şi disc. Tel. 092.895768, 036 / 477040.

PIESE

■ **SC CARSERO SRL vinde PIESE AUTO IMPORT second- hand- Renault, Citroen, Peugeut, VW, Audi, Fiat, Ford, Opel. Telefon 092.509.309., Bacău, sat Sărata, telefon 034.214.729. şi Iaşi- lîngă Fabrica de Bere ZIMBRU, TELLEFON 032.123.687.**

■ Vînd motoare Diesel pentru orice marcă de autoturisme de import. Telefon 094-235604 (BT.3272230.1.2)

CUMPĂRĂRI

■ Urgent, Trabant Combi numai în stare foarte bună de funcţionare, telefon 032/121741.

AGENDA BENZINĂRII

COMPETROL

Vă oferă produse

"PETROBRAZI"

prin benzinăriile:

- Podul de Piatră (Spl. Bahlui) ☎ /fax: 032/112240
- Șos. Păcurari
- B-dul N. Iorga

NOU!

SNP lansează pe piață noul tip de butelie cu gardă. Începînd cu data de 2 decembrie, aceasta intră și în circuitul sucursalei PECO IAȘI și poate fi găsită la toate punctele de desfacere.

PETROM Informații la tel. 162530 sau 142940.

PECO IAȘI - PRIETENUL MAȘINII TALE

AGENDA AUTO

RUEDAS

PIESE AUTO IMPORT

Dealer BOSCH, MONROE

DAEWOO - consumabile

Iași, str. Armeană 5,
tel: 032/213657, fax: 032/112239

amortizoare bujii curele filtre plăcuțe pompe apă saboți pompe benzină segmenți garnituri bucșe și multe altele (stoc comenzi)

Reduceri 3 - 10%

AUTO RICAMBI

• Importator piese auto

luni - vineri: 9,00 - 18,00
sîmbătă: 9,00 - 14,00

IAȘI, Piața CUG (magazin), ☎/FAX 225151
Bacău, str. 9 Mai nr. 29, ☎ 034 / 170819
Suceava, str. Simion Florea, ☎ 030 / 523199

GARANTIE PE VIATA!

• SISTEME DE ALARMA MAAT și FBI - SUA

• SUDĂRI PARBRIZE

Păcurari 92 (incinta Transmixt) ☎ 259.690

Motor PIESE AUTO

Toată gama de piese și accesorii auto.
Piese auto import din stoc și la comandă.

OFERTA SĂPTĂMÎNII:
Ulei LIQUI MOLY - 85.000 lei/5 l (TVA inclus) (Dacia, Oltcit)
Plăcuțe frînă ESPERO - 255.000 lei (TVA inclus)
Program zilnic: 8.00 - 18.00
sîmbătă: 8.00-13.00
Str. Armeană nr. 22; ☎ 211128, Tel./fax: 210981

SC SANDU ET Co TORO snc

Piese auto IMPORT și românești

Primim comenzi. Prețuri ce sfidează concurența.

luni - vineri: 8.30 - 18.00 sîmbătă: 8.30 - 14.00
Bd. Tudor Vladimirescu 303 (Podu de Fier)
tel: 094-502.653

AMRS

• Amortizoare SACHS

luni - vineri 9,00 - 19,00
sîmbătă 9,00-14,00
Str. Păcurari nr. 78
☎ 032/214150

INTERNATIONAL COMPLEX SERVICE S.A.

Dealer DAEWOO

vinde autoturisme **DACIA** berline și utilitare, cu "0" km, la preț de producător.
Livrare pe loc, cu plata integrală.
Relații la tel. 233296 sau 130125.

Calea Chișinăului nr. 45, tel. 137620, fax: 233296
Internet - http://home.dntis.ro/iscicssa/index.html

MOLDO INTERTOUR

TRANSPORT MARFĂ *și* PERSOANE
intern și internațional
RAPID și AVANTAJOS!
Tel./fax: 032-211.732, 211.730

SC GRĂDINARIU IMP. EXP. SRL

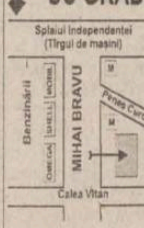

IMPORTATOR DIRECT
GERMANIA ȘI UNGARIA
Vinde en gross și en detail piese pentru:
IFA, ROBUR, LIAZ, BARKAS, WARTBURG, TRABANT

Tel.:01-3234027; 01-6391307, Fax: 01-2222164
Mobil: 094-561.803

TOFAN GRUP

luni - vineri 8,00 - 16,00
Șos. Păcurari nr. 92
în incinta TRANSMIXT SA (AUTOBAZA 2)
☎ 032/154.343

Un cadou adevărat... și accesibil!

Incredibil...

Automobile noi nouțe, la preț de fabrică.

Doar 9.200 DM pentru un automobil de vis...

Telefon/fax: (068) 411071, (068) 153864

ȘCOALA DE ȘOFERI

Doriți permis de conducere auto?

Școala de șoferi MONDO - TRAFIC

vă așteaptă cu
- cele mai mici prețuri
- plata în rate
- reduceri pentru elevi, studenți, șomeri

Înscrieri: zilnic, orele 8.00 - 17.00, la sediul din Iași, str. Sărărie 38, tel. 117 210.

☎ TELEFOANE UTILE: FARMACII

FARMACIA MELISSA - MONTERO, PĂCURARI
Șos. Păcurari nr. 137, bl. 600, telefon: 216567, 216733

FARMACIA MELISSA - MONTERO, PODU ROȘ
Str. Nicolina nr. 2, bl. C7, telefon: 234099

Comercializează:
- gama de vaccinuri produse de Institutul Cantacuzino Iași și București
- tehnică stomatologică
- tehnică medicală
- medicamente indigene și import
- produse pentru hrana și îngrijirea copilului
- produse parafarmaceutice

NON STOP

FARMACIA IRIS PHYTO PHARMA
Bd. Copou 3 (la parterul Trustului de construcții), tel. 219296
Program:
zilnic: 7,15-20,00; sîmbătă 9,00-18,00; duminică 9,00-18,00

• Vă oferă:
- produse dietetice alimentare pt. diabetici
- vaccinuri antialergice ale Institutului Cantacuzino
- o gamă largă de medicamente de import și indigene
- produse cosmetice
- produse pt. hrana și îngrijirea copilului
- produse din plante, ceaiuri

• FARMACIA SF. LAZĂR
zilnic : 8.00 - 20.00
sîmbăta : 8.00 - 14.00
duminica : 8.00 - 14.00
☎ 230.153

• ALSOC - FARMAVITA
Sf. Andrei 4
(lîngă Biserica Sf. Andrei)
zilnic: 9.00-19.00
sîmbăta: 9.00-14.00
duminica: 9.00-14.00
☎ 112043

• A.T.I.- PULS
Șos. Națională 194, bl. D
zilnic : 8.00 - 20.30
sîmbăta :8.00 - 20.00
duminica : 9.00 - 18.00
☎ 233.242, 233.223

• AVICENNA
Str. Ștefan cel Mare nr. 10, bl. B2, sc. B
zilnic : 9.00 - 21.00
sîmbăta :9.00 - 14.00
duminica : închis
☎ 213.047

• BABY FARM
Str. V. Lupu 70-74
zilnic : 8.00 - 20.00
sîmbătă, duminică: 8.00 - 16.00
☎ 271.357, 154.445

• BEST FLORA
Str. Vasile Lupu 108
zilnic: 8.00 - 20.00
duminica: 8.00 - 14.00
☎ 271.962

• BRÎNDUȘA
Str. O. Băncilă 5, bl. CL 12
zilnic: 8.00 - 20.00
sîmbătă: 8.00 - 14.00
duminica: 8.00 - 12.00
☎ 219.385

• CARA
Bd. T. Vladimirescu, cămin T17
zilnic: 8.00 - 20.30
sîmbătă: 8.00 - 19.00
duminica: 8.00 - 13.00
☎ 172.598

• EUROPHARM
Str. Cerna 1 (Mircea cel Bătrîn)
zilnic : 8.00 - 20.00
sîmbăta : 8.00 - 14.00
duminică: 8.00 -14.00
☎ 224.109

• FARMACIA 4
Bd. Ștefan cel Mare 3
zilnic : 7.30 - 19.30
sîmbăta : 8.30 - 13.30
☎ 142.020

• FARMACIA GHIȚUN
Str. Cuza Vodă 27
zilnic : 7.00 - 20.30
sîmbăta : 8.00 - 15.00
☎ 147.077, 231.876

• FARMA LIV
Str. Nicolina nr. 11, bl. A5
zilnic: 8.00 - 20.00
sîmbăta: 8.00 - 20.00
duminica: 8.00 - 14.00
☎ 231.197

• GABRIELA FARM
Str. Păcurari, bl. 582
zilnic: 8.00 - 20.00
sîmbăta: 8.00 - 20.00
duminica: 8.00 - 14.00
☎ 140.616, 122.827, 216.507

• IRIS PHYTOPHARMA
Bd. Copou nr. 3
luni-vineri : 7.15 - 20.00
sîmbăta : 9.00 - 18.00
duminică: 9.00 -18.00
☎ 219.296

• FARMACIA PROFARM
str. Carpați nr. 17
(lîngă Poșta din Nicolina)
zilnic: 8.00 - 21.00
duminică: 8.00 - 16.00
☎/fax 224.952

• REMEDIA
Str. Gării 30
zilnic : 7.30 - 20.00
sîmbăta : 8.00 - 14.00
duminica : 8.00 - 14.00
☎ 146.325

• SALVIA
Cuza Vodă 1
luni - vineri : 7.30 - 22.00
sîmbătă : 8.00 - 20.00
duminică : 8.30 - 14.00
☎ 210.340

• SEMIS
Str. Străpungere Silvestru 7
zilnic : 8.00 - 20.00
duminică: 8.00 - 14.00
☎ 210.542

• TAIFARM 93
Str. Dimineții, bl. 774 (Frumoasa)
zilnic: 8.00 - 20.00
sîmbăta: 9.00 - 13.00
duminica: 9.00 - 13.00
☎ /FAX 216.138

• TEOFARM
Bd. Tutora 2 (Calea Chișinăului 2)
zilnic : 8.00 - 20.00
duminică: închis
☎ 231.118

• TEHNIS M.K.S.
str. Vasile Lupu nr. 17
(intersecția Bucșinescu)
luni-sîmbătă: 8.00 - 20.00
duminică: 9.00 - 17.00
☎ 272.180

• FARMACIA NR. 1
B-dul Dacia nr. 32
zilnic: 8.00 - 16.00
sîmbăta: închis
☎ 153.498

• FARMACIA NR. 2
Piața Unirii 3
zilnic: 7.00 - 20.00 - 7.00
sîmbăta: program permanent
duminica: program permanent
Farmacie cu gardă
☎ 116.029

• FARMACIA NR. 7
Str. Socola 9, bl. E.1
zilnic: 7.00 - 20.00
sîmbăta: 8.00 - 14.00
☎ 132.293

• FARMACIA NR. 9
Str. Sălciilor, bl. 828 Nicolina II
zilnic: 7.00 - 20.00
sîmbăta: 8.00 - 14.00
☎ 122.782

• FARMACIA NR. 11
Str. Vasile Lupu 160, bl. G.3
zilnic: 7.00 - 20.00
sîmbăta: 8.00 - 14.00
☎ 175.457

• FARMACIA NR. 15
Bd. Independenței 23
zilnic: 7.00 - 20.00
sîmbăta: 8.00 - 14.00
☎ 116.408

• FARMACIA NR. 50
Str. Vasile Lupu 8, bloc D.3
zilnic: 7.00 - 20.00
sîmbăta: 8.00 - 14.00
☎ 172.867

• FARMACIA NR. 86
Str. Tudor Vladimirescu, bl. 306
zilnic: 7.00 - 20.00
sîmbăta: 8.00 - 14.00
☎ 218.323

• FARMACIA NR. 14 PAȘCANI
Str. Ștefan cel Mare nr.118, bl. A4
zilnic: 8.00 - 20.00
sîmbăta: 8.00 - 13.00
duminică: 8.00 - 13.00
☎ 164.059

• EMMA FARM
Bd. Socola 17, Bl. D-7, sc. B
Zilnic: 9.00 - 21.30
Duminică: 10.00 - 16.00
☎ 272886

SC "FARMACON" SRL ☎ 290020

• comercializează produse farmaceutice și parafarmaceutice indigene și de import • asigură prepararea rețetelor magistrale, cu promptitudine și competență profesională • eliberează rețete compensate

Prin:
Farmacia SUPER COPOU - **NON STOP** str. Oastei nr. 48, tel/fax: 116722
Farmacia TOMEȘTI: program 8.00-20.00, tel.: 290020

MELISA MONTERO Iași

Tel.: 032/234099, tel./fax: 032/216567, 216733

Oferă: **UNITURI NOI (Italia și românești)**
UNITURI SECOND-HAND (Italia)
CABINETE STOMATOLOGICE complet utilate
LABORATOARE DE TEHNICĂ STOMATOLOGICĂ complet utilate

• Posibilitate de 6-8 rate • Transport gratuit • Montaj gratuit • Garanție 12 luni • Service post garanție

MATER OPTICA - cel mai modern centru de oftalmologie și optică medicală din România

- Unicul atelier de optică din Iași în care confecționarea ochelarilor se face cu aparatură computerizată, de ultimă generație, mînuită de tehnicieni la curent cu ultimele descoperiri și evoluții în domeniul opticii
- Precizie maximă
- Consultații oftalmologice la nivel european:
  - Refracții cu autokeratorefractometru
  - Fund de ochi
  - Presiuni intraoculare cu aplanometru Haag - Streit
  - Prescripții ochelari și lentile de contact (inclusiv lentile de contact cosmetice cu dioptrie și pt. astigmatisme)

IAȘI, Bd. Independenței nr. 10
tel. 214072

Medici care asigură consultații:

Prof. dr. Sergiu BUIUC
Medic primar dr. G. BEȘCHEA
Medic primar dr. G. DIMITRIU
Medic primar dr. G. MACOVEI
Medic primar dr. C. ANDRON
Medic primar dr. M. BREDEȚEANU
Medic primar dr. G. TODOSI

PAȘCANI, str. Moldovei nr. 4, Bl. Moldova

Medic specialist Vladimir Ciobanu

Orar:
luni - vineri: 8.30 - 20.00
sîmbătă: 8.30 - 14.00

OPTICA MEDICALĂ

- servicii asigurate de **tehn. Vasile Popa**

SC TRANSPARENȚA oferă:
• consultații oftalmologice • refracții cu autorefractometru • fund de ochi • presiuni intraoculare • prescripții ochelari • lentile contact.

Calitate, siguranță și o privire limpede prin TRANSPARENȚA.

TRANSPARENȚA sinonim cu COMPETENȚA!
Str. A. Panu 13 (vizavi de noul sediul BRD) ☎ 212162
Luni-vineri: 9-18, sîmbătă 10-14

ECHOMED
Obstetrică-ginecologie

Medici primari: Șefan BUȚUREANU, Maria AKAD, Alexandra OVĂNESCU, Maricica PĂVĂLEANU

- ECHOGRAFII: diagnostic de sarcină, depistarea sexului fetal, afecțiuni ale sînului, ficat, rinichi, pancreas.
- Chiuretaje uterine
- Tratamente pentru sterilitate (feminină și masculină).
- Teste pentru sarcină (3 min.)
- Contracepție orală și montări sterilete
- Colposcopii.
- Cauterizări - biopsii uterine și de col.

Consultații asigurate de profesori universitari și medici specialiști de înaltă competență profesională.

Șos. Păcurari nr. 4, corp anexă la bl.590A (vis-a-vis de Oficiul PTTR)
☎251927 (fax) ; 018-613.388

SERVICII MEDICALE

• MEDICAL TEST

LABORATOR ANALIZE MEDICALE (peste 200 tipuri de analize cu aparatură și reactivi import: SUA, Germania, Franța etc.) -hematologie, biochimie, imunologie, parazitologie, microbiologie, din care **MARKERITUMORALI, ENDOCRINI, INFECȚIOȘI, RISC CORONARIAN** etc. zilnic:7.00-19.00
Bd.N.Iorga 6, bl. 903A (vis-à-vis de Gara Nicolina)
☎ 230774

• PRO FAMILIA

Laborator analize medicale efectuează orice investigație de laborator, executate de profesori universitari
Str. Țuțora 11C, sc. D
Program: zilnic: 7-18
sîmbăta și duminica: 9.00-11.00
☎230.431

• POLICLINICA PROFESMED

str. VASILE CONTA nr. 18 (vizavi de policlinica Municipală, Piața Sf. Spiridon)

CONSULTAȚII ȘI TRATAMENTE ÎN TOATE SPECIALITĂȚILE
Se efectuează și: **ANALIZE DE LABORATOR** cu aparatură și reactivi din import; **CHIURETAJE** - metoda modernă prin aspirație; **ECOGRAFII; ACUPUNCTURĂ** în afecțiuni neurologice; **TRATAMENTE BIONICE** în afecțiuni dermatologice, osoase, neurologice; **TRATAREA** obezității, impotenței sexuale, infertilității, tulburărilor de creștere.
Medicii Policlinicii sunt nume sonore ale medicinii ieșene, în majoritate profesori universitari.
Prețurile percepute pentru consultații și analize sunt cele mai reduse.
☎ 213 226

• Cabinet de oftalmologie și optică medicală

SC MEDOPTICA SRL str. Arcu nr. 1, bl. TAROM, sc. A (la ieșirea din Cinema "Victoria")
- Prescripții ochelari, lentile de contact (medicale și estetice)
- Consultații și tratamente oftalmologice
- Optică medicală (inclusiv lentile plastic, bifocale, progresive - Zeiss și Essilor)

Medici care asigură consultații:
Dr. Anghel Kreolla
Dr. Pepelea Lucia
Dr. Scînteie Mira
Dr. Tarasi Carmen
Dr. Dimofte Doina
Dr. Constantin Cătălin
Program:
luni - vineri: 9 - 19
sîmbătă: 10 - 14
Pentru programări și informații sunați la
☎ 225423

• Policlinica SĂNĂTATEA 2000

Dr. Constantin IORDACHE - medic primar pediatru și medic specialist cardiologie pediatrică acordă consultații la domiciliul copiilor sau la Policlinica SĂNĂTATEA 2000 din str. Lăpușneanu 7A.

☎ 214001 - acasă, 214002 - policlinica, mobil 094-507780

Doriți să vă evaluați periodic starea sănătății? Doriți să vă tratați corect, complet și la timp? Apelați la Policlinica SĂNĂTATEA 2000, str. Lăpușneanu 7A
☎ 214002
între orele 10-19 asigură asistență medicală și psihologică în următoarele specialități:
- Dr. Constantin IORDACHE - medic primar pediatru, medic specialist cardiologie pediatrică
- Dr. Rodica THEODORU - medic primar dermato-venerolog
- Psiholog Ileana HAȚU - psiholog principal adolescenți - adulți. NOU: psihoterapii de grup cu scop terapeutic și pentru **formare psihoterapeuți**
- Dr. Doina BUDEANU - medic primar psihiatrie, consultații - psihoterapie adolescenți-adulți
- Dr. Monica CHIRIAC - medic primar psihiatrie, adolescenți-adulți
- Dr. Carmen GORDUZA - medic primar endocrine

La noi veți găsi competență, înțelegere și înalt profesionalism.

• Mari specialiști în MICROCHIRURGIA OCHIULUI
de la clinica prof. FYDOROV
(Rusia), oferă consultații în București și Onești.
☎094/315.133, 01/410.4669

• BIO PAN CENTRU MEDICAL

CONSULTAȚII, INVESTIGAȚII ȘI TRATAMENTE
• Urologie • Sexologie • Chirurgie • Pneumologie • Medicină internă • Ginecologie • Ecograf de ultimă generație • Teste de sarcină
Medici primari ■ Dr. Constantin Panainte - pneumolog ■ Dr. C. Liviu Panainte doctor în științe medicale - urologie ■ Dr. Ioan Bunea - ginecologie
Contracepție orală și montări sterilete, cauterizări, tratamente sterilitate, chiuretaje
Str. Vasile Alecsandri nr. 9B, ap. 1
☎ 032/210.728
Zilnic: 10.00-18.00
Sîmbăta: 10.00-12:00

• CENTRUL MEDICAL "IRIȘ"

Ecograf Doppler color computerizat
Ecografie generală și pe specialități
Consultații:
- obstetrică - ginecologie
- cardiologie
- urologie
- dermatologie
- psihiatrie
- afecțiuni pulmonare
- medicină generală

Acupunctură
Bd. Copou 38, bl. A4, sc. A, (vis-a-vis de Grădina Copou)
☎ 213793,
orele zilnic: 8-20
sîmbătă: 8 - 14

• CONSULTAȚII ȘI ECOGRAFII OBSTETRICĂ - GINECOLOGIE
Dr. Ivona Lupașcu - medic primar
Luni, marți, miercuri și joi orele: 14.00 - 16.00
Ecograf Doppler color computerizat
Centrul Medical IRIS
Bd. Copou 38, bl. A4, sc. A, (vis-a-vis de Grădina Copou)
☎ 213793, ora 8.00-20.00

• Dr. M.E. BERLESCU
medic primar psihiatru
Consultații și terapii biologice și psihoterapice complexe în:
- afecțiuni psihice adulți
- tulburări relaționale familiale
- stări reactive și de neadaptare
Centrul medical "IRIS" Bd. Copou 38, bl. A4, sc. A
☎213.793

• Dr. Bădescu Cristian
medic primar radiologie și imagistică medicală
Efectuez examinare ecografică a abdomenului, articulațiilor, părților moi și piele pt precizarea diagnostică.
Centrul medical "IRIS" Bd. Copou 38, bl. A4, sc. A, ap. 1
Program: luni: 12-14
mirecuri: 12-14
vineri: 13-14
sîmbătă: 9-10
Programare zilnic
☎213.793

• CABINET STOMATOLOGIC DENTAPRO
DR. LUCIAN TEOFĂNESCU
Str. Rafael 4 (Sărărie, vizavi de Lic. Economic 1):
- consultații **GRATUITE**;
- refacerea zîmbetului plăcut cu materiale cu aspect identic cu dinții naturali;
- nopți liniștite, fără grija dureri-lor de dinți.
Programează-te ACUM la:
☎ 115521

• Dr. Butnaru Mariana
medic primar obstetrică-ginecologie
- Consultații și tratamente ambulatorii
- teste de sarcină
- planificare familială și contracepție
- diatermocauterizări
- laser-terapie

Policl.MEDISAN - str. Oancea 24, bl.352, sc. A, parter, ap.2
Program: luni, miercuri, vineri 13 - 15
☎ 177777

• MEDICAL CENTER *THEMIS-ART* Iași
CLINICA OBSTETRICĂ - GINECOLOGIE NR. 1 ÎN IAȘI
str. Luca Arbore 10A, bl. 404, parter
Consultații, ecografii, intervenții chirurgicale diverse, cauterizări, chiuretaje uterine pt. avort la cerere etc. SUB ANESTEZIE GENERALĂ.
Medici primari de specialitate:
dr. Nadolu Gheorghe - ginecolog
dr. Potârniche Maria - ginecolog
dr. Palade Vasile - anestezie terapie intensivă
dr. Mardare Veronica - dermato-venerologie
ATENȚIE! Gratuități pentru categoriile defavorizate ale populației.
NON STOP! programări
☎/fax: 250929

• Cabinetul MEDICINĂ ALTERNATIVĂ
Bl.TAROM,sc.A - Tel. 225423
■ *Dr.Beatrice LUCACHE*
- medic primar în medicină generală
- acupunctor specializat în Asia: • diagnoză naturistă și alopată
- acupunctură
- laseroterapie
- maxibustie
- electroacupunctură • masaj electronografie

☎ 214177, 225423
ÎNSCRIERI PENTRU MEDIC DE FAMILIE

• MEDIRO (servicii medicale)

Asigurăm asistență medicală de specialitate în:
• MEDICINĂ INTERNĂ, CARDIOLOGIE, NEUROLOGIE, PEDIATRIE, DERMATOLOGIE;
• ANALIZE LABORATOR (Biochimie, Hematologie);
• ECHOGRAFIE, ELECTROCARDIOGRAME;
• Tratamente diverse (injecții intramusculare, intravenoase, infiltrații, perfuzii etc);
■ **LOGOPEDIE** - Tratament în Tulburări de vorbire la copii și adulți (congenitale, pastraumatice, după accidente ischemice)
■ **DERMO-COSMETOLOGIE ASISTENȚĂ PEDIATRICĂ pe bază de ABONAMENT (3 luni, 6 luni, 12 luni)**
Asistența medicală este acordată de cadre didactice universitare și medici primari de înaltă competență profesională.

Bd. Alexandru cel Bun nr. 4, bl. 1205C-parter (în apropierea Podului dintre cartierele Mircea cel Bătrîn și Al. cel Bun)
Program: zilnic 9.00-19.00
☎ 259.111

• Prof. univ. dr. N. TRIFAN
Boli de copii și adolescenți, consultații la cabinet și la domiciliul bolnavului.
Promptitudine, competență, eficiență, cost redus.
SÎMBĂTA ÎNTRE 9.00-12.00 CONSULTAȚII GRATUITE PT. PERSOANELE DEFAVORIZATE
Programări la
☎ 113.775

• S-A REDESCHIS CABINETUL DE CONSULTAȚII OFTALMOLOGICE *CLAROPTIC*
(Stația tramvai Super Copou)
• Consultații de specialitate asigurate de
dr. Marius Neagu
Consultații:
luni, miercuri, vineri 15-18
marți, joi 11-13
sîmbătă 10-13

☎ 092-743726

• Servicii de optică medicală asigurate de ***CRISTALOPTIC***
optician Titiana Cozma, (Policlinica CFR) ☎ 116142
luni-vineri 9-17.

• CORPO SAN
- **Servicii medicale mobile**
- **Consultații medicale la domiciliu**
- **Tratamente injectabile**
- **Electrocardiograme la domiciliu**

Tel. urgențe: 092-376.370
Tel. consultații prin centrală: 232.108/233.300/233.428
Pager: 32826
Asistență medicală non-stop

• Dr. MIRCEA ONOFRIESCU
■ **Consultații obstetrică - ginecologie**
PROFESMED ☎ 213.226
luni și vineri 17.00 - 19.00
■ **Echografii aparat DOPPLER COLOR computerizat**
POLICLINICA 2 Iași ☎ 133.088
marți și vineri 13.00 - 15.00

• MEDI LIFE
Cabinet stomatologic
- servicii stomatologice cu aparatură ultramodernă la prețuri promoționale
- reduceri de tarife pentru
  - medici și personal medical
  - elevi, studenți, pensionari, șomeri

Sistem avantajos de reduceri pt. pacienții permanenți.
Profesionalism, tinerețe, amabilitate.
Alegeți MEDI LIFE!
Str. Cucu 9, bl. D11, tronson II, ap.1 (lîngă Sinagogă)
Programări:
luni - sîmbătă: 10 - 19
☎ 032-11.27.16, 092-363.233, urgențe, non stop

• Dr. C-tin AILIOAIE
Medic primar, Doctor în Medicină,specializat în LASERO-TERAPIE recunoscut de HARVARD MEDICAL SCHOOL BOSTON (SUA)
Tratamente ultramoderne cu laser pentru adulți și copii:
URGENȚE : gripă, viroze respiratorii, bronșiolite, astm bronșic, fracturi, traumtisme musculo-scheletale, tortico-lis, lumbago, migrene, arsuri, dureri faciale și trigeminale, laringite, afte bucale, paralizii.
BOLI RESPIRATORII AFECȚIUNI ORL: faringo-amigdalite,rinite alergice, rino-adenoidite, otite, laringite, sinuzite, zgomote în urechi, surditate.
BOLI REUMATISMALE: artrite, artroze,epicondilită, achilodinie, decubitus, dureri la masticație, calcificări calcaneene
BOLI DE PIELE: dermatite,eczeme, cangrenă, plăgi, flebite, hematoame, herpes, furunculoză, chelie
ALTE AFECȚIUNI: acnee, cicatrici, dureri de stomac, cistite, dismenoree, stimulare psihică și regenerare.
AVEȚI ÎNCREDERE ÎN MEDICINA MILENIULUI III !
☎094-507798 (URGENȚE), 251.117, 232.807

Atenție!

Monitorul vine în întîmpinarea problemelor dumneavoastră cu două noi **soluții** (centre de **mică publicitate**)

interiorul magazinului de presă din stația de tramvai Tg. Cucu

interiorul clădirii Stării Civile

Vînzări

TABLĂ ZINCATĂ SIDEX
63.900 lei coala. Hidroizolații, execuție și materiale import. Tel. 092-524.859; fax 032/125.705. (NT-o.p.15.25)

■ VÎND VATĂ DE STICLĂ, ÎN ROLE, 30, 4 USD/MC. TRANSPORT DESTINAȚIE. TEL./FAX. 031/534558, 031/537687 (BT.3272063.1.2)

■ **SC HARLEY COM SRL vinde en gros zahăr vrac în cantități nelimitate. Preț fără concurență. Tel. 039/612929, 092/287885. (BR-CF1859453.1.3)**

■ **PEȘTE OCEANIC CONGELAT: MACROU, STAVRID, HERRING, COD - IMPORTATOR DIRECT NORVEGIA, PRIN NORROM SRL BACĂU. STR. A. TOLSTOI NR. 4, TEL./ FAX: 034 - 170880 (BC - 1543577.1.2)**

■ Chioșc - zona Autogară cu societate și autorizațiile vizate, îmbunătățiri: apă, căldură, lumină. Telefon 161332. (2814080)

■ Liniei extracție uleiuri vegetale (prăjitor dublu). Preț avantajos. Telefon 094/557389. (2815714)

NOU, CONVENABIL
Oțel beton fasonat la comandă; ciment, var hidratat (în saci), faianță, tablă zincată. Transport asigurat la cerere. Telefon/fax 032/162171.

■ Linie electrică de patiserie-panificatie, de capacitate mică - LUDWING. Prețul zilei - 6.500 USD, prețul de vînzare - 3.500 USD. Folosită numai trei luni. Telefon 045/632865, după ora 12,00. (2303128)

■ Mese de biliard noi, sistem fise, cu marmură sau înlocuitor. Transport. Telefon 094/580068; 030/441184; 030/442724.

■ S.C. ACVARES S.A. Iași vinde puiet crap la prețuri convenabile. Telefon 032/221909; 032/218480.

■ Vînd "Loz Vila de Aur" Poiana Brașov perioada 11-17 Octombrie. Tel. 030/523006; 092/364629 (SV-4358935.1.4)

■ Second-hand, BALOȚI sigilați 250 kg, 13.000 lei/kg + TVA. Credit la 7 zile. Panciu, tel. 037/636134, 092.206.833. (VN-977944.1.8)

■ Urgent pavilion apicol cu cabană înmatriculat, RAR, capacitate 72 de familii, populat 60. Telefon: 098.617.359. (977770.1.6)

■ Vînd cvasicolecție 416 cărți, Biblioteca pentru Artă, Ediția Meridiane, 1,5 USD/bucata, nenegociabil. Telefon 035/321544. (VS-2644082.1.2)

■ Vînd dozator FRESCO 4 capuri, ultimul tip, la preț avantajos. Telefon 035/318205. (VS-2644074.1.10)

■ IMPORTATOR DIRECT GERMANIA. Vindem încălțăminte second-hand în saci sigilați - 21.900 lei cu TVA și haine second-hand din COLECTĂ DIRECTĂ - preț 13.900 lei cu TVA. Vînzări pe credit de la 1.000.000 pînă la 200.000.000 lei.Telefon 031/511634; 031/512945; 094/503902

■ VINDEM LA CEL MAI MIC PREȚ, SACI DE POLIPROPILENĂ (RAFIE), PENTRU MORĂRIT; CEREALE, SEMINȚE, ZAHĂR, ÎNGRĂȘĂMINTE, ETC. TEL. 041/66.58.98; 041/695.686; 041/516.158. - (NT-O.P.1.345)

■ Importator direct Italia vinde: compresoare frigorifice, vitrine orizontale, verticale, lăzi, frigidere, congelatoare, combine frigorifice, cuptor pizza-patiserie, scaune frizerie, en-gross peste congelat. Asigurăm post garanție. Transport contracost. Telefon 031/616891, 094-560102, 094-393545 (BT-D.2898577.1.6)

■ Atenție! Importator Germania - haine second-hand, 15.500 lei/kg, încălțăminte 17.000 lei. Telefon 031/584214, 094-560050 (BT.3146139.1.1)

■ Vindem ouă incubație Rosso. Telefon 031/512146 sau 094-292700 (BT.3271955.1.12)

■ SC VANIMI vinde tablă aluminiu: lisă de la 0,4 - 2,5; striată, stuco, cutată, cornier aluminiu, profil firmă luminoasă. 034 - 117883. (BC - 1543377.1.1)

■ Vindem bolțari - dimensiuni: A). 400 x 200 x 200; B). 400 x 200 x 150. Prețul este de 3500 lei / buc. cu TVA inclus pînă la 31.03.1999. După această dată prețul va fi de 4000 lei/ buc. Tel. 036 / 470135. (GL - 4912661.1.5.)

■ Vînd utilaje pentru pufuleți, snacks; camionetă Mercedes 407, carosată aluminiu, 1982; aparat închis pungi cu sudură de 15-20 mm. Telefon 031/584286 (C.562616.1.1)

■ Importator direct Italia, vînd vitrine frigorifice verticale și orizontale, compresoare pentru vitrine și camere frigorifice, lăzi frigorifice și lăzi supermarket, aragaze, rotisoare, cuptoare, grătare, friteuză restaurant. Tel.:034 - 118566; 094 - 868305; 094 - 173723. (BC - 6668677.1.10)

■ Viagra 120.000 lei, spray contra ejaculării rapide, 169.000 lei. Telefon 01/6376273, 092/342628, 092/342629. (I.2243-1.23)

■ Grinzi și stîlpi din beton, suprafață acoperită 1000 mp. Telefon 233356, 094/631942. (3136087)

■ Dozator bere cu două capuri, tub bioxid, butoaie bere inox, cuptor cu microunde PANASONIC. Telefon 094/232338. (2815822)

■ Cavou, parcela 23, cl. a I-a, rînd 3, loc 25, la cimitirul "Eternitate", lîngă capelă. Telefon 296287, între orele 13,00-17,00. (2815707)

■ Darac lînă, stare perfectă de funcționare. Telefon 030/238262. (2815342)

■ Grinzi, cofraje, bile, oțel beton OB37, diam. 8. Telefon 173366. (2815686)

■ Urgent. Strung SN 360; electrocompresor - 1 ECS 1,5, presiune refulare 7 bari, puterea motor 15 kw. Telefon 126494, după orele 17,00. (2815552)

■ Urgent vînd repatriere. Telefon 094/889528. (2815882)

■ Sămînță lucernă decuscutată și tratată, la preț foarte avantajos. Relații la telefon 092/353786. (3679024)

■ Armă Bok, cehoslovacă. Telefon 710684, duminică, 8,00-12,00; joi, 8,00-12,00. Tg. Frumos, jud. Iași. (2796064)

Electronice

■ Sintetizator Yamaha DX 7 II FD, prețul 1.000 DM. Telefon 111341.

■ Urgent. Imprimantă IBM Proprinter X 24E, preț negociabil. Complex Agronomic Cămin 2, camera 70. (2815579)

■ TV color second-hand Germania, en gros, prețuri începînd cu 40 DM/buc. și lăzi frigorifice. La cerere asigurăm și transportul. Telefon/fax 038/721621; 038/413271; 094/315749; 094/318813 - Buzău.

■ TV "Diamant" și "Sirius", perfectă stare de funcționare. Telefon 114931. (2815784)

Cumpărări

■ Colecționar, cumpăr statuete, argintărie, mobilier, obiecte de cult evreiesc, ceasuri, bijuterii, porțelannuri, covoare vechi orientale. Tel. 01 / 7785989, 01 / 3210689. (GL - 4912457.1.12.)

■ Cumpăr miez de nucă - 27.500 lei/kg și ceară albine. Tel. 094-578159, 039/613855. (BR-R5398.1.1)

■ Cumpăr televizoare defecte sau bune pentru dezmembrări, numai cu circuite integrate. Telefon 113380. (2815783)

Angajări

■ S.C. COMAT S.A. angajează pentru activitatea de dealer DAEWOO Automobile România, persoane cu experiență în domeniu, pentru următoarele posturi: coordonator vînzări (studii superioare); agenți vînzări (minim studii medii). Doritorii vor prezenta C.V. cu foto la sediul societății din str. Sergent Grigore Ioan nr. 7, Iași, telefon 156300. (I.22)

■ Restaurant din Viena caută ospătărițe prezentabile. Se oferă: masă, cazare excelentă și salariu 4000 USD pe lună. Telefon 044/892111/ 2500 lei/ 12 sec. (I2253.1.30)

■ Firmă din Viena caută secretară prezentabilă cu carnet de conducere. Se oferă: cazare, masă, îmbrăcăminte și salariu 3000 USD pe lună. Telefon 044/892111/2500 lei/ 12 sec. (I2253.1.30)

■ Restaurant din Grecia caută ospătari, bucătari, muncitori necalificați. Se oferă masă, cazare și salariu bun. Telefon 044/892111/2500 lei/ 12 sec. (I2253.1.30)

■ Familie serioasă din Austria-Viena caută menjeră. Se oferă cazare, masă și salariu bun. Telefon 044-892111/2500 lei/12 sec. (I2241-1.24)

■ Familie serioasă din Germania caută baby-siter și menajeră. Salariu bun, cazare, masă, asigurate. Telefon 044-892111/2500 lei/12 sec. (I2241-1.24)

■ Farmacia Ghițun, str. Cuza Vodă nr. 27, angajează farmacist. Telefon 147077. (2815569)

■ SC 3P ROMANIA SRL companie multinațională, lider în domeniul maselor plastice, dorește să angajeze un asistent în cadrul Departamentului Personal. Condiții: experiență de minim un an în probleme de salarizare, cunoașterea legislației în vigoare, cunoștințe bune de limba engleză și de operare pe calculator (CIEL, WORD), vîrsta maximă 30 ani, flexibil, spirit de echipă. Persoanele interesate sînt așteptate cu CV-ul la sediul companiei situată în Calea Chișinăului 47A, telefon 231583. (I - 22-57-1.2.)

■ **LOCURI DE MUNCĂ ÎN STRĂINĂTATE. SALARIU OCCIDENTAL. INFORMAȚII, ÎNSCRIERI, SELECȚIE 01/8948814; 333 LEI/SEC.**

■ LOCURI DE MUNCĂ ÎN GERMANIA, AUSTRIA, OLANDA, ELVEȚIA PENTRU: MENAJERE; BABY-SITTER; LUCRĂTORI LA FERME AGRICOLE ȘI ZOOTEHNICE; MUNCITORI ÎN CONSTRUCȚII; BUCĂTARI; OSPĂTARI. TELEFON 044/892111 SAU 044/892112/2500 lei/12 SEC. SAU DACĂ DORIȚI SĂ VĂ CĂSĂTORIȚI ÎN STRĂINĂTATE LA NOI GĂSIȚI PARTENERUL(A) POTRIVIT(Ă). MERITĂ SĂ VĂ SCHIMBAȚI VIAȚA. (2205-1.255)

■ Angajăm cu carte de muncă, femeie externă, vîrsta 35-50 ani, gospodină, serioasă. Telefon 145252, orele 18,00-21,00. (2815577)

■ Grupul Școlar "Radu Cernătescu" Iași, cu sediul în strada Socola 61/A are vacant postul de inginer sistem (calculator) în condițiile: Facultatea Automatizări și Calculatoare. Relații la telefon 137832. (2815540)

ANGAJĂRI ÎN STRĂINĂTATE
URGENT LOCURI DE MUNCĂ, 800-2500 DM LUNAR GERMANIA, CANADA, AUSTRALIA, PENTRU ZIDARI, TÎMPLARI, FIERARI-BETONIȘTI, MUNCITORI NECALIFICAȚI CONSTRUCȚII/ AGRICULTURĂ/ ZOOTEHNIE, ELECTRICIENI, ȘOFERI, ZUGRAVI, FAIANȚARI (INDIVIDUAL SAU ECHIPE). TELEFON : 01/8985718 (2100 LEI/10 SEC.) (BT.Fc.1.9)

■ Contracte urgente dansatoare Luxemburg, Elveția, Austria, Japonia, Cipru. Tel. 050 / 734240; 094.560180. (GL - 5228483.1.12.)

■ Firma ITALROM înscrie solicitanți pentru locuri de muncă în Italia, în orice domeniu. Taxă înscriere 300.000 lei. Telefon 035/313053; 092786120. (VS-2349855.1.10)

■ Ingineri electricieni, mecanici, chimiști, construcții civile în industria petrochimică, muncitori calificați, bucătari, ospătari - contracte străinătate. Relații Hotel Bulevard, Constanța. Tel. 094.294965. (GL - 5228672.1.16.)

Felicitări

■ În prag de primăvară, înconjurat de dragostea celor din jur, Alexandru Ivanov își serbează ziua de naștere. Fie ca timpul care va veni să-i aducă numai bucurii, împliniri și realizări mărețe pe măsura aspirațiilor. "La mulți ani!" îi urează tata, mama, sora - Anca, bunica - Ana și verișorul Roberto. (2815905)

■ Colectivul S.C. ALIMENTARA S.A. urează colegei Balan Melania, cu ocazia ieșirii la pensie, multă sănătate, viață îndelungată și fericită alături de cei dragi. (2815530)

■ Preotul Anton Frunză (Biserica "Alba") împlinește 61 ani și 32 ani de misiune. Credincioșii Bisericii îi urează multă sănătate și "La multi ani". (2815849)

Matrimoniale

■ Om de afaceri din Germania, 35 de ani, 1,84/80, caut doamnă serioasă pentru căsătorie. Telefon 044/892112/2500 lei/12 sec. (I 2247-1.24)

■ Doamnă din Germania, 25 ani, blondă, foarte sexi, caută bărbat serios pentru căsătorie. Telefon 044/892112/2500 lei/ 12 sec. (I 2247-1.24)

■ Chirurg, 32/1,78, atrăgător, rafinat, doresc parteneră atractivă, selectă, temperamentală, fără complexe. CP 1098, OP 4, Iași. (3679041)

■ **BLONDE, BRUNETE, ROȘCATE, SEXY, TE AȘTEAPTĂ NUMAI PENTRU ÎNTÎLNIRI. SUNĂ LA 01/8948514; 400 LEI/SEC.**

Pierderi

■ Carnet student, pe numele Sorin Stupu. Îl declar nul. (2815886)

■ Titlu de proprietate pe numele I. Ioan Bucur. Îl declar nul. (2815541)

■ Buletin identitate, seria GK 739500 pe numele Mădălina Maftei. Îl declar nul. (2815542)

■ Carnet de student și legitimație pentru transport pe numele Mădălina Maftei. Le declar nule. (2815543)

■ Acte firmă SC DOMINICO SRL Iași (statut, certificat înregistrare, cod fiscal). Le declar nule. (2797246)

■ Legitimație serviciu SC TEPRO SA pe numele Dumitru Florea. O declar nulă. (3679044)

■ Legitimație de călătorie C.F.R. pe numele Oana Teodorescu. O declar nulă. (2815715)

Licitații

■ SC Agromec Băcești SA jud. Vaslui vinde prin licitație publică: -tractoare, combine, mașini fitosanitare și alte utilaje agricole. Licitația se va ține în fiecare joi la secția Băcești și vineri la secția Dumești. Relații la telefon 223 - Băcești. (VS-2349945.1.2)

■ AGROMEC SA Ciortești, județul, Iași vinde la licitație tractoare și mașini agricole. (VS-2644097.1.1)

■ Banca Agricolă SA - Sucursala Coordonatoare Iași vinde la licitație publică prin executorul judecătoresc al Tribunalului Iași bunuri mobiliare proprietatea SA AGROTRIF Trifești, după cum urmează: 1. Instalați irigație - 100 buc.; 2. Autocamioane DAC - 2 buc.; 3. Autoturism teren 244 - 1 buc.; 4. Tractor U 650 - 1 buc.; 5. Remorci auto - 1 buc.; 6. Trancare - 2 buc.; 7. Mașină tratat semințe - 1 buc.; 8. Mașină curățat semințe - 1 buc.; 9. Cernător făină - 1 buc.; 10. Tractoare 82 CP - 3 buc.; 11. Pluguri PP 3 - 4 buc.; 12. Discuri - 2 buc.; 13. Grape fixe - 6 buc.; 14. Cultivator - 1 buc.; 15. Semănătoare SPC 8 - 1 buc.; 16. Mic - 1 buc.; 17. Semănătoare SUP 29 - 1 buc. Licitația va avea loc la sediul SA AGROTRIF Trifești comuna Trifești, județul Iași, în ziua de 29.03.1999, ora 8,00. Plata se face în numerar. Relații suplimentare la telefon 215965, interior 226 Banca Agricolă SA Iași.

■ Banca Dacia Felix SA Sucursala Cluj vinde prin executorul judecătoresc al Tribunalului Iași (Dosar 178/1998) în ziua de 26.03.1999, orele 8,00 și 11,00, două linii de panificație și patiserie tip SIMER (Italia) proprietatea SM INVEST Cluj situate în Iași strada Vitejilor, bloc. SD 1-3 și strada V. Lupu nr. 160. (2815544)

■ Judecătoria Răducăneni vinde la licitație publică în data de 13.04.1999, ora 10,30 (dosar 597/97) ferma zootehnică Coropceni, comuna Ciortești, proprietatea SC POCO SRL Iași. Informații la Banca Dacia Felix - Sucursala Iași. Telefon 032/145630. (2815545)

■ SC Antrepriza de Lucrări Drumuri și Poduri Iași SA scoate la vînzare prin licitație următoarele mijloace fixe: vagoane de cale ferată, pentru transport marfă - 42 buc.; remorcă trayler de 40 to - 1 buc.; betonieră 250 l - 1 buc.; transformator de sudură - 1 buc.; mașină de ascuțit burghie - 1 buc; transportor mobil cu bandă de 15 m - 1 buc. Licitația urmează a avea loc pe data de 23 aprilie a.c., ora 10,00 la sediul unității. Caietul de sarcini și relații la telefon 032/152820.

■ Ocolul Silvic Iași vinde prin licitație ansamble și subansamble de: autobasculantă R 19215 16 to (Raba); autogreder D - 557 - 1; A - 01 M; rulou compactor I.M.N. Iași, 3 tamburi R 8-14. Licitația va avea loc la sediul unității din Iași, str. Moara de Vînt nr. 28 A, în data de 14 și 15 aprilie 1999, ora 10,00. Relații suplimentare la telefon 270368.

Diverse

HELP LINE - Pentru copiii noștri
Puteți primi GRATUIT informații privind alimentația și creșterea sugarului, zilnic, orele 16,00 - 17,00, la tel. 214002. Policlinica "Sănătatea 2000", dr. Iordache Constantin - medic pediatru.

■ SC GOLD SRL Buhuși organizează excursii rapide în Italia. Relații la telefon 034/264633; 094/616263. (2815233)

■ Ocazie excepțională! Caut asociat investiție imobiliară Cluj (25-50.000 USD) pentru cumpărare sediu comercial cu venit atractiv asigurat din chirie (în valută). Telefon 094/500734. (4625838)

■ Societatea Comercială de Turism "Moldova" SA Iași convoacă Adunarea Generală Extraordinară a Acționarilor societății în data de 14.04.1999, ora 10,00 la sediul societății din Iași, str. Anastasie Panu, nr. 29 cu următoarea ordine de zi: 1. Aprobarea bilanțului contabil pe anul 1998; 2. Aprobarea bugetului de venituri și cheltuieli pentru anul 1999; 3. Stabilirea prețului de pornire a licitației pentru vînzarea restaurantului "Ciric" și a metodei de desfășurare a licitației. Relații suplimentare la telefon 142641, zilnic între orele 8,00-15,00.

■ EXCURSII URGENT ITALIA GRECIA, 034 - 171421. (BC - 6657881.1.14)

Ziarul care stă de vorbă cu oamenii!

Monitorul

În urma extinderii rețelei noastre cu 2 noi ziare, dorim să angajăm în echipa Departamentului Publicitate un

operator producție publicitară

Cerințe: - studii superioare
- domiciliul stabil în municipiul Iași
- cunoașterea unei limbi străine
- bună cunoaștere a operării pe computer
- abilități de comunicare

Oferim: - salariu motivant
- program flexibil
- posibilitatea de a vă dovedi capacitățile față de cei mai buni profesioniști în domeniu

Înscrierile la concurs se fac pe bază de C.V. la sediul ziarului Monitorul din Iași, str. Smîrdan 5, et. II, cam. 218. Data limită de înscriere: **31 martie 1999 (inclusiv)**.

■ Organizăm excursii urgente în Franța, Germania, Italia, Austria, Maroc, SUA, Anglia, Grecia, Australia, Mexic etc. Individual și grupuri. Cele mai avantajoase prețuri. Telefon 01/2102590; 01/2119460, 092/320671. (FPF I-19023)

■ SC CARMINE-LINE SRL Iași organizează la Casa Sindicatelor - Expoziție cu vînzare de îmbrăcăminte și încălțăminte second-hand în ziua de 26.03.1999, orele 8,00-18,00. (3679032)

■ **TAROTUL, ASTROLOGIA, GHICITUL, CĂRȚILE VĂ AJUTĂ SĂ TRECEȚI MAI UȘOR PESTE PROBLEMELE PERSONALE. SUNAȚI LA 01/8948015; 264 LEI/SEC.**

■ Caut colegi pentru cursul predat de instructorul din Rusia, în spiritul școlii lui USPENSKY-GURDJIEFF de autocunoaștere și trezirea performanțelor umane. Telefon 032212357; 094611581.

■ Rodica Popescu cheamă în judecată pe pîrîtul Liviu Popescu în procesul de divorț nr. 1927/1999 în ziua de 7 martie Completul 9, ora 12,00.

■ În baza drepturilor acordate de Legea nr. 31/1990 și statutul societății, Consiliul de Administrație al Societății Comerciale KOSAROM SA convoacă Adunarea Generală a Acționarilor în ziua de 14.04.1999, orele 14.30 la sediul societății din municipiul Pașcani, str. Abator. nr. 65 telefon 032/765070, 765080 cu următoarea ordine de zi: 1. Raportul Consiliului de Administrație; 2. Aprobarea bilanțului și a contului de profit și pierdere pentru anul 1998; 3. Raportul comisei de cenzori; 4. Aprobarea bugetului de venituri și cheltuieli pentru anul 1999; 5. Aprobarea actului adițional de modificare a Contractului de societate și Statutului societății (majorarea capitalului social); 6. Probleme diverse. (2815582)

■ Consiliul de Administrație al SC Moldoplast SA Iași în temeiul Legii 31/1990 republicată în 1998, art. 117 a Statutului Societății convoacă Adunarea Generală Ordinară a acționarilor pentru data de 9 aprilie 1999, ora 10,00 la sediul societății din Calea Chișinăului nr. 23. Ordinea de zi: 1. Raportul de gestiune privind rezultatele economico-financiare ale societății pe anul 1998; 2. Raportul comisiei de cenzori privind gestionarea societății în anul 1998; 3. Aprobarea Bilanțului Contabil, a contului de profit și pierderi, repartizarea profilului și execuția Bugetului de venituri și cheltuieli pe anul 1998; 4. Aprobarea Bugetului de venituri și cheltuieli și a programului de activitate pe anul 1999; 5. Aprobarea închiderii operaționale parțiale a SC Moldoplast SA Iași; 6. Diverse. Materialele pot fi consultate la Secretariatul societății începînd cu data de 26 martie 1999. În caz de neîntrunire a cvorumului prevăzut la art. 115 din Legea 31/1990 republicată se convoacă Adunarea Generală pentru data de 10 aprilie 1999, ora 10,00 la sediul societății. (2815539)

■ Cîștigați 300 - 500 USD lucrînd la domiciliu. Tel. 094.161489. (GL -

■ Caut parteneră pentru contract de 6 luni în Grecia, tînără, cu vîrsta între 18 - 27 ani, ca dansatoare. Salariu peste 1.000 USD. Tel. 092.773109. (GL - 4912764)

■ Organizăm excursii în Italia, plecare cu avionul. Relații la tel. 034 - 178270; 018 - 615388.

■ Efectuăm excursii Austria, Italia. Prețuri avantajoase. Plecare imediată. Telefon: 034 - 124786. (BC - 6657259.1.6)

■ Efectuăm transport marfă cu autocamion Raba cu prelată (10 t) și autotractor cu semiremorcă cu prelată IVECO (22 t), orice distanțe, prețuri avantajoase. Tel. 094/530238. (BR-R5931.1.2)

Servicii

NOU, CONVENABIL
Reparații instalații sanitare la domiciliu, cu echipă specializată. Tel./fax 032/162171.

M.V.D. Servicii consulting
■ ÎNFIINȚĂRI SOCIETĂȚI COMERCIALE (SRL, SA):
■ procedură completă: Notariat, Camera de Comerț, Cod fiscal, Adm. Financiară, ștampile;
■ ACTE ADIȚIONALE-MODIFICĂRI ACTE CONSTITUTIVE:
■ majorare capital social, deschideri puncte de lucru, filiale, sucursale, extinderi al domeniului de activitate, modificări de asociații etc.
■ AUTORIZAȚII ȘI AVIZE DE FUNCȚIONARE:
■ aviz principiu Primărie, Sanepid, Pompieri, Protecția Muncii, Mediu etc.;
■ pentru birouri, spații comerciale, depozite, spații de producție etc.
■ autorizație firmă luminoasă;
■ REAVIZAREA AUTORIZAȚIILOR DE FUNCȚIONARE.
■ Hotel Unirea, et. 1, cam.107. Tel./fax 212299, mobil 092/212299, 092/395500;
■ pentru autorizații cam. 105, tel. 215015, mobil 092/374899; 092/379369;
■ program 9-19, sîmbătă 9-14.

IMPORTANT!
Perfectăm acte vînzări-cumpărări-schimburi: terenuri, case, apartamente. Comision fix - 300.000 lei. Acum puteți dormi liniștit! Tel. 094-801410 (după orele 19,00 - 177929).

■ Instalatori, montăm apometre plus sigilare, boilere, mașini de spălat, seturi "Melania" și încălzire. Oferim garanție. Program non-stop! Telefon 155159; 135829. (2814956)

ÎNFIINȚĂRI SOCIETĂȚI COMERCIALE
■ procedură completă: redactare acte, Notariat, Judecătorie, Camera de Comerț, Administrația Financiară, ștampilă;
■ termen - 15 zile
■ MAJORARE CAPITAL SOCIAL:
■ obligatoriu, conform Ordonanței 32/1997
■ procedură completă
■ ACTE ADIȚIONALE DIVERSE, AVIZE ȘI AUTORIZAȚII FUNCȚIONARE:
■ aviz principiu Primărie;
■ autorizație sanitară de funcționare;
■ autorizație funcționare Primărie;
■ autorizație instalare firmă luminoasă.
■ Birou avocat - Cătălin Horga, Hotel "Unirea", et. 2, cam. 211. Telefoane 117733 sau 092211121, zilnic, orele 9,00 - 17,00; sîmbătă: 10,00 - 12,00. (0798407)

AGENDA OMULUI DE AFACERI

ETNIS
Reprezentanța firmei germane Vaillant pentru Moldova, vă oferă:
- *Centrale și cazane pentru încălzit*
- *Echipamente condiționare și climatizare*
- *Radiatoare de oțel, aluminiu și fontă*
- *Rezervoare gaze lichefiate "Shell"*

Proiectare, montaj și garanție 3 ani
Plata în 6 rate lunare
Iași - Str. N. Iorga 7D, bl. F5, tel. 032/230113, fax 032/232690, telemobil 094613246, 094554249

ROTHERM
Importator
FERROLI și RADSON CE
- Cazane și centrale termice
- Calorifere oțel, aluminiu și fontă
- Echipamente condiționare și climatizare
- Rezervoare GPL, BUTAN GAS
- Țevi, fitinguri și armături pentru apometre

Vînzări en gros și en detail
PLATA ÎN RATE
Iași, Bd. T. Vladimirescu nr. 40 (Bucșinescu)
Tel/Fax: 032/175105, 272340

TORAMAT PRODINVEST SRL
comercializează
utilaje frigorifice import ITALIA,
pentru magazine:
- *vitrine frigorifice orizontale 1,2 m - 2m și verticale*
- *lăzi frigorifice (300 l - 700 l) și camere frigorifice*
- *se asigură service în garanție și postgaranție*

Iași, Str. Bucium nr. 34 (lîngă Moldomobila), tel/fax 032/233460

DAS
Proiectare și execuție
VENTILAȚIE, CLIMATIZARE, ÎNCĂLZIRE, ELECTRICE, SANITARE, APĂ-CANAL
Service, garanție,
PLATA ÎN RATE!
Iași, str. Aurel Vlaicu 87,
Tel./Fax: 032-175.488, mobil 094/630.512

CASA DESIGN
Reprezentant BOSCH Germania, ACV Belgia
- *Centrale termice pe gaz, motorină, electrice*
- *Radiatoare oțel, aluminiu*
- *Materiale pentru instalații*
- *Amenajări interioare*
- *Proiectare, execuție, service.*

Iași, Bd. T. Vladimirescu nr. 59,
Tel.: 032-174565, mobil 094-647187

CIMEXIM
Reprezentanță ROMSTAL
- *microcentrale, cazane, injectoare, vase expansiune, boilere, pompe circulație și submersibile, hidrofoare, radiatoare aluminiu și fontă, accesorii, sanitare, scule BOSCH, condiționare aer*
- *contoare ZENNER de apartament*

Proiectare și execuție. Prețuri promoționale!
Iași, Bd. T. Vladimirescu 4,
tel. 032/216397, tel./fax 211082

MOLID
Pentru siguranța dumneavoastră!
- SISTEME DE ALARMĂ PENTRU EFRACȚIE, INCENDIU, AUTO
- DISPECERAT DE SUPRAVEGHERE - TELEFONIC ȘI RADIO -
- INTERVENȚIE INARMATĂ I.G.S.

Iași, Bd. Copou nr. 3, et. 4, (Clădirea Trust Construcții)
tel: 032/216671, fax: 032/214564

TOFAN GRUP
comercializează:
anvelope și camere auto
(produse de Danubiana și Victoria Florești)
Iași- Sos. Păcurari nr. 92 (în incinta Transmixt SA)
Tel. 032/154.343, 251.837

TEMPO
Sisteme de alarmă
ATENȚIE LA NEATENȚIE!
Tel: 032-234218; 092-364014

ankarom
CAPSE, DOPURI, CAPSULE, CAPIȘOANE pentru: vin, bere, spirtoase, șampanie, răcoritoare
AROME ȘI COLORANȚI pentru băuturi
Tel/Fax 032-210.991; 211.517

MIRFAN MOBILUX
Comercializează
- *mobilă sufragerie* • *holuri*
- *dormitoare* • *bucătării*
- *mic mobilier*

Plata în maxim 36 de rate lunare
Program luni - vineri: 10.00 - 18.00
Alexandru cel Bun
(vis-a-vis de alimentara Minerva)
tel. 032/152647

ankarom
SCAUNE ERGONOMICE, FOTOLII: secretariat, executiv, vizitator, conferință
MOBILIER: birouri, hoteluri, spații comerciale, baruri - restaurante
Tel/Fax 032-210.991; 211.517

MULTICONT SRL
Comercializează en gros
- Țeavă multistrat PE-AL-PE SUPERPIPES
- Conectori import
- Robineți sferici import
- Fitinguri
- Alte accesorii sanitare

Plata f. avantajoasă
Iași, str. C. Negri nr. 2 - tel. 032-111033, 218179, fax: 032-218178

ACASĂ
MOBILIER la COMANDĂ
PREȚURI pentru BUZUNARELE ROMÂNILOR!
Tel.: 117502 (lîngă Autogară)

SIRAJ A.D. IMPEX
vinde:
ULEI 10.900 lei
TVA inclus
ACHIZIȚIONĂM MIEZ NUCĂ
Tel: 092-585934, 094-642756, 032-222392, 032-222393

YV
ALARME
- Recondiționări parbrize

Păcurari 92 (incinta Transmixt), tel: 259.690

SPIRAX COMPANY
REPREZENTANT AL
R&N HOLLAND
Vinde en-gross și en-detail produse second - hand la prețuri accesibile:
- TV COLOR
- MOBILIER PIELE ȘI BIROTICĂ
- MAȘINI DE SPĂLAT
- CORPURI DE ILUMINAT
- ELECTROCASNICE

Bacău, Str. Martir Horea nr. 1
Tel./Fax: 034 - 110764

FIEDLER - Perforier Technik
reprezentanta România, deschide în curînd în București, primul său depozit de tablă perforată
- Materiale: oțel inoxidabil, aluminiu, cupru, etc
- Dimensiuni; standard: 2000x1000
- Grosime tablă: 0,3 - 0,6 mm
- Perforații: gamă diversificată de forme și dimensiuni

București, str. Emanoil Ionescu 35, Sector I
Tel./Fax: 01 - 224.25.26; 092 - 66.55.86
E - mail: fiedler@dial.kappa.ro

SC RULMENȚI SA BÎRLAD
oferă produsele sale prin rețeaua proprie de distribuitori exclusivi cu centre de desfacere în orașele:
București, Ploiești, Slatina, Tîrgu-Jiu, Cluj Napoca, Satu Mare, Iași, Tulcea.
Relații la: tel. 035/415826, fax 035/421839.

S.C. ROGER S.R.L.
vinde
NOI - TV 37", 55", combine digitale GOODMANS, electrocasnice.
SECOND HAND - frigidere, lăzi, vitrine orizontale și verticale, televizoare 37"-72", instalații aer condiționat.
PREȚURI PROMOȚIONALE
Roman, mag. Ștefan cel Mare nr.224, mag. Selenar, pietonal Ștefan cel Mare, bl.M6
tel/fax: 033-234880, tel.094551109

M.J. MAILLIS ROMÂNIA SRL
vă oferă SISTEME DE AMBALARE cu:
- bandă metalică pentru balotat;
- folie termocontractabilă;
- folie extensibilă;
- bandă de polipropilenă;
- bandă adezivă;
- mașini și utilaje aferente consumabilelor de mai sus pentru paletizat, rigidizat, împachetat.

Roman, str. Nordului nr.3,
telefon 033-725057, 094333479.

SC ABROM SA
PRODUCE ȘI COMERCIALIZEAZĂ
corpuri abrazive cu liant ceramic, într-o gamă largă de forme și dimensiuni, folosite pentru rectificări industriale și gospodărești
NOU! discuri debitat Ø180 și Ø236
Bîrlad, str. Grigore Ignat nr.3
Tel. 035/415440, fax 035/421722,
telex 034/119996

■ Reparații frigidere, la domiciliul clientului. Garanție doi ani. Telefon 032/145523. (2815099)

REPARAȚII LA DOMICILIU
Inginer, repar, instalez mașini de spălat (toate tipurile), mașini de cusut etc. Telefon 092/783414; 233216. (2815688)

REPARAȚII TV LA DOMICILIU
Inginer service autorizat TV GOLDSTAR, ROYAL, NEI, SAMSUNG, FUNAI, LEVIS, HIGA, NIPPON, TEC, PROFEX, AUDISONIC, PHILIPS, CROMATIC, ALFA, TELECOLOR etc. Garanție 3 luni. Dețin telecomenzi, componente noi. Dispecerat 175160, urgențe 094/812981. (3136270)

■ Reparații la domiciliu - mașini de spălat, frigidere, congelatoare. Garanție doi ani. Telefon 153409, 128925, 094/219067. (2815248)

■ Apometre - asigurăm montaj, sigiliu și garanție. Instalații sanitare, orice grad de complexitate. Telefon 127166; 094/171643. (2815662)

NOU ÎN SUCEAVA
S.C. COMERCIALIZEAZĂ: - PAL; - PFL; - ACCESORII MOBILIER IMPORT; PRODUCE:- BINALE; - MOBILIER BIROU; - DIVERSE ARTICOLE; MOBILIER MASIV SAU PAL. Tel. 030/523550; 094/532340; 094/532341.

■ RATC Iași oferă persoanelor fizice și juridice posesoare de autoturisme și autoutilitare pînă la 2,5 tone următoarele servicii: revizii tehnice - ITP; reparații motoare, caroserii, suspensie, direcție etc.; spălătorie auto. Unitatea dispune de dotare tehnică adecvată și personal calificat pentru asigurarea unor servicii care răspund tuturor exigențelor. Aceste activități se desfășoară în cadrul Service-auto situat în Iași, splai drept Bahlui, lîngă Stația de salvare.

Cabinetul Astrologic "AS" vă stă la dispoziție zilnic, orele 10-17. Tel. 676600 sau la CP 337, OP 3 Brăila, unde trimiteți: nume, prenume, data, ora, locul nașterii și problemele care vă interesează.

■ Service Tv color (modele noi), video, video-cameră, monitoare, mobile GSM, adaptări, sunet, pastile video. Procur piese import, garanție. Dispecerat 110572, 092/477224. (2814071)

■ Transport marfă și persoane cu Dacia break, pe orice distanță. Seriozitate, confort și siguranță. Telefon 122769.

■ Montez și sigilez apometre, ieftin, rapid și cu plata în rate. Garanție - 10 ani. Telefon 213266, după orele 16,00. (2815251)

■ Instalatori sanitari, executăm instalații sanitare, montări apometre, mașini de spălat. Oferim garanție 3 ani. Telefon 123166. (3136458)

■ Executăm la comandă stupi albine, elemente stupi, rame stupi; preț avantajos, calitate superioară. Telefon 227216. (3136187)

■ Aragaze - reparații. Telefon 132141. (3136088)

■ Maistru instalații: apometre, mașini de spălat, seturi baie, repar orice instalații sanitare. Garanție sigură. Telefon 272086. (2815960)

■ Electrician autorizat, execut instalații și reparații electrice de orice natură. Telefon 113380. (2815783)

MEDIC VETERINAR
Asigur - pentru cîini, pisici, păsări - consultații, vaccinări, tratamente medical-chirurgicale, la domiciliul pacientului. Telefon 138328, 094/396303. (2815834)

Mulțumiri

■ Familia Ioan Ungureanu mulțumește dlui director al Salvării Iași - dr Agape, șoferului Constantin Onică și asistentei Oana Cuzic pentru serviciile aduse la salvarea unicului copil. (2815538)

■ Maria, din Roman, aduc mii de mulțumiri domnișoarei Natalia, fiica celebrei Lenuța Ungureanu, care mi-a rezolvat o problemă cu o afacere. Tel. 092.440806. (GL - 5228388.1.3.)

Meditații

■ **Meditez la matematică, orice nivel. Sunați la tel: 092 - 548673 după ora 18.00, (pentru Irina), de luni pînă sîmbătă, iar duminica la tel.: 032 - 76.47.87. (BC - P102.1.1)**

■ Studente, meditām avantajos engleză, geografie, franceză, spaniolă (II-XII). Telefon 128415; 131971 (după orele 20,30). (2815551)

Decese

✝ Familiile Tistu și Stoica anunță cu regret trecerea la cele veșnice a celui care a fost ing. VASILE TISTU, dispărut după un tragic accident, la numai 72 ani. Va fi depus joi, 25 martie și vineri, 26 martie, la biserica "Sf. Împărați Constantin și Elena". Sîmbătă, 27 martie, va fi depus la capela cimitirului "Sf. Petru și Pavel" unde, la ora 13.00, va avea loc ceremonia religioasă și înhumarea. Nu te vom uita niciodată! (2815887)

✝ Cu adîncă durere, familia îndurerată anunță plecarea neașteptată dintre noi a celui care a fost actorul VALENTIN IONESCU. Gabi, Păstorel și Mărgărit nu te vor uita niciodată. Slujba de pomenire se va ține în foaierul Teatrului Național, joi, 25 martie, începînd cu orele 12,00. Înmormîntarea va avea loc la cimitirul "Sf. Petru și Pavel", la orele 14,00. Cei care doresc să aducă un ultim omagiu regretatului VALI se vor deplasa cu un autocar special ce va pleca de la Teatrul Național la orele 13,00. (2815885)

✝ Familia îndurerată anunță cu profund regret trecerea în neființă a celui care a fost ing. PANTELIMON LOZBĂ, în vîrstă de 82 ani. Înmormîntarea va avea loc sîmbătă, 27 martie, orele 13.00, la cimitirul "Sfînta Treime" (Păcurari), unde va fi depus. Dumnezeu să-l odihnească în pace! (2303131)

✝ Cu durere în suflet, copiii și nepoții regretă dispariția celui care a fost un bun tată și bunic - GHEORGHE DURBACA, un om de o deosebită valoarea și un suflet nobil. Dumnezeu să te odihnească în pace! (2815575)

✝ Natalia - soție și rudele apropiate anunță cu durere decesul celui care a fost GHEORGHE DURBACA, în vîrstă de 75 ani. Înmormîntarea va avea loc joi, 25 martie 1999, la orele 12.00, la cimitirul din satul Prisăcani, județul Iași. Dumnezeu să-l odihnească în pace! (2815575)

Condoleanțe

✝ Colectivul Serviciului I.T.2 din cadrul DGFPCFS Iași este alături de colega Paraschiva Bejinaru în momentele grele pricinuite de trecerea în neființă a cumnatului său. (2815566)

✝ Soarta a făcut ca Paraschiva să se despartă atît de devreme de soțul ei PETRICĂ SILVESTRU. Dana și Vasile Roman împărtășesc durerea prietenei lor și-i transmit sincere condoleanțe. Dumnezeu să-l odihnească în pace! (2815562)

✝ Din partea lui Mihai, Sebi și Radu sincere condoleanțe familiei Ionescu. Mărgărint, sîntem alături de tine. (2815576)

✝ Familiile Teodor Lăzărescu, Dumitru Ichim, Vasile Drutcă - frați și cumnați - transmit condoleanțe familiei prof. Neculai Lăzărescu din Iași. Odihnește-te în pace, suflet de aur! (2815883)

✝ Familiile Florin Ichim, Costel Ichim, Vlad Lăzărescu - nepoți - transmit condoleanțe familiei prof. Neculai Lăzărescu. Fie-i țărîna ușoară! (2815883)

✝ Colectivul Agregatului 4 - confecții MOLDOVA TRICOTAJE transmite sincere condoleanțe colegei Veronica Pascaru pentru decesul soțului. (3679043)

✝ Colegii de la Școala Holboca sînt alături de Elena Haciu în momentele grele prin care trece pricinuite de decesul mamei. Sincere condoleanțe! (2815915)

✝ Colegii din cadrul BMEIP - ASAM Iași transmit sincere condoleanțe dnei ing. Silvia Gherghescu pentru pierderea suferită prin decesul tatălui. (2815850)

✝ Familia Dumitru Cheptine transmite sincere condoleanțe dnei Silvia Gherghescu pentru pierderea tatălui. Dumnezeu să-l ierte! (2815848)

✝ Colectivul Laboratorului Policondensare TEROM Iași este alături de colega Mariana Pascaru la marea durere pricinuită de pierderea soțului și transmite sincere condoleanțe. (3679056)

✝ Familia Ioan și Ana Ignat regretă cu profundă durere dispariția în eternitate și aduce un pios omagiu celui care ne-a fost fin și bun prieten - ALEXANDRU JIPA. Sincere condoleanțe familiei îndoliate. Dumnezeu să-l odihnească în pace! (3679052)

✝ Familia Dumitru Popovici regretă decesul bunului vecin - subinginer MIHAI PASCARU - și transmite sincere condoleanțe familiei îndurerate. (3679046)

✝ Familiile Micaela și Toma Vacaru transmite sincere condoleanțe dnei Elena Mitoșeriu în momentele grele de imensă și cumplită suferință la trecerea în neființă a celui mai mare dintre frați. În aceste zile, de adîncă tristețe, cînd nu s-a stins încă durerea pricinuită de dispariția tatălui, exprimăm întreaga noastră compasiune. (2797247)

Comemorări

✝ Se împlinește un an de la trecerea în neființă a dragului nostru tată și soț VASILE GROSU. Cei care l-au cunoscut sînt invitați să participe la comemorarea care va avea loc joi, 25 martie 1999, orele 13.00, la cimitirul "Sf. Treime". (2815713)

✝ La un an de la dureroasa despărțire de cel mai bun prieten, Ecaterina și Petru Pavăl aduc un nou și pios omagiu lui MIHAI (PUIU) PLATON, rămînînd alături de toți cei dragi lui. (2815581)

✝ S-au scurs trei ani de dor și suferință de cînd dragul nostru fiu RADU CODRIN OANCEA a plecat spre eternitate. Cei care l-au cunoscut și prețuit sînt invitați să participe la comemorarea care va avea loc sîmbătă, 27 martie 1999, orele 11.00, la Biserica "Buna Vestire". Dumnezeu să-l odihnească în pace! (2815584)

TURISM

REDUCERI ÎN MARTIE
KLM
PRIN ICAR TOURS
Str. Costache Negri 43-parter,
tel: 216.319, 111.310, fax: 217160
Rezervări non stop: 094.606383

REDUCERI ÎN MARTIE
PRIN ICAR TOURS
TAROM
Str. Costache Negri 43-parter,
tel: 216.319, 111.310, fax: 217160
Rezervări non stop: 094.606383

AIR FRANCE
PRIN ICAR TOURS
Str. Costache Negri 43-parter,
tel: 216.319, 111.310, fax: 217160
Rezervări non stop: 094.606383

ATLANTIC TURISM COMPANY
bd. Stefan cel Mare 10
galeriile comerciale, mezanin
tel: 032 - 213.872, 224.590

Sărbătorile de Paște în **Grecia**

Israel Pelerinaj în Țara Sfîntă
IMPORTANT! Facilități de plată!

Formula 1
Imola (Italia) — 2 mai
Monte Carlo — 16 mai
Monza (Italia) — 12 sep

bilete de avion și autocar în cele mai favorabile condiții și la cele mai bune prețuri

TOTEM AGENȚIE DE TURISM

Excursii
ITALIA
GRECIA
FRANȚA/SPANIA
IRLANDA/ANGLIA
CEHIA
MALTA/CIPRU
SLOVENIA/CROAȚIA
AFRICA DE SUD

Avion
BRITISH AIRWAYS, Alitalia, swissair, MALEV Hungarian Airlines, KLM, Emirates, ČSA Czech Airlines, AIR FRANCE, Lufthansa, BALKAN, TAROM, ROMAVIA, AUSTRIAN AIR LINES, TURKISH AIRWAYS

Autocar
Plecări din Iași
DOUBLE T, EUROTIME, ATLASSIB, Touring, EUROPABUS, TRANS EUROPA
ITALIA, ELVEȚIA
Germania, Spania, Franța, Portugalia, Anglia, Austria, Scandinavia, Benelux, Irlanda

PROGRAM EXCEPȚIONAL
Sărbătorile de Paște
MALTA
Tabere iarnă / weekend munte
Sovata, Rarău, Tușnad, Cîmpulung Moldovenesc, Durău
Agroturism Bucovina
Sinaia, Predeal, Bușteni, Brașov, Vatra Dornei, Covasna, Slănic Moldova

Str. Păcurari nr. 8 (la 50 m de Biblioteca M. Eminescu), tel.: 032/217380, tel./fax: 032/213545, totem@mail.dntis.ro

COMPANIA de TURISM net
6600 Iași, Piața Unirii 6-Mezanin
Tel/Fax: 032-233.503-213.450
e-mail: net@nordest.ro
Internet: www.nordest.ro

CARAVANA NET
SĂRBĂTORILE PRIMĂVERII
BĂILE TUȘNAD
30 aprilie - 3 mai

net — Tu știi cînd, Noi știm unde

KLM, Lufthansa, AUSTRIAN AIRLINES, ČSA Czech Airlines, EUROTIME, swissair, AIR FRANCE, TRANS-EUROPA, BRITISH AIRWAYS, OLYMPIC AIRWAYS, MDV, TAROM, TURKISH Airlines, MALEV, Hertz, eurolines EUROPABUS, Touring, LOT, EL AL

OLIMP AGENȚIE TURISM
Str. Gavril Muzicescu 6, bl. 7A, mezanin (fundație, deasupra Univ. Petre Andrei), Tel: 215524, 215539

LITORAL '99 ... plata în rate
Mamaia: H. Siret, Victoria, Perla, Majestic, Select, Metropol
Eforie Nord: H. Cupidon
Neptun: H. Terra, Caraiman, Romanța, Clăbucet, Prahova, Callatis, Istria
Olimp: H. Moldova, Amfitreatru Căsuțe cu apă și WC
Jupiter: H. Capitol
Venus: H. Vulturul, Nina, Claudia
Saturn: H. Cleopatra, Hora

MUNTE '99
Vatra Dornei, Durău, Sinaia, Poiana Brașov, Slănic Moldova, Predeal

Tratament '99
Vatra Dornei, Călimănești, Herculane, Sovata, Felix, Covasna, Tușnad

TURCIA
Istanbul, Canakkale Ayvalik, Oren Kusadasi, Marmaris Antalya, Kemer Belek, Alanya, Side
Programe individuale sau în grup

GRECIA
Atena, Halkidiki Katerini, Kalambaka Salonic, Loutraki
Insule: Creta, Rodos, Egina, Crofu, Mikonos
Circuit clasic cu autocarul: 19.07.99 - 28.07.99; 21.05.99-29.08.99

CROAȚIA
Novi Vinodolski Dubrovnik, Crivenica Dramalj, Opatija, Porec Vrsar, Umag, Pola,
Insule: Iz, Krk

Excursii externe în grup
SUA, Japonia, Peru, Mexic, Dubai, Thailanda, India, Franța, Spania, Portugalia, Italia, Anglia, Egipt, Cehia, Austria, Maroc Scandinavia, China, Israel, Africa de Sud, Australia, Kenya- Safari,
Tunisia: sejur odihnă

Agenția de turism BEST COMTUR
București, str. Brezoianu 23-25, tel. 01-3113433, 01-3153114

Bilete avion/tren pe orice destinație
Asigurări de orice tip
Rent a car
Programe la cerere în Europa

Excursii 7-9 zile cu avionul

Anglia	990 $
Israel	810 $
Egipt	710 $
Thailanda	740 $
Suedia - Danemarca	1100 $

Circuite cu autocarul

Spania	21 zile	985 $
Italia	21 zile	990 $
Grecia	11 zile	335 $

Concedii

Turcia	140 - 280 DM
Grecia	143 - 203 $
Slovenia	243 - 393 DM
Croația	209 - 330 $

CARNETUL ZILEI

TVR 1

6,00 România - Ora 6 vă oferă "Cafeaua de dimineață" cu Mircea Diaconu și Diana Lupescu
9,00 TVR Cluj-Napoca
10,00 TVR Info
10,05 TVR Iași
11,00 TVR Timișoara
12,00 TVR Info
12,05 D-na King, agent secret (r). Ep. 77
13,00 Pentru dv. doamnă! (r)
14,00 TVR Info
14,10 Santa Barbara (r). Ep. 809
15,00 Tribuna partidelor parlamentare
15,30 Conviețuiri-magazin
16,30 Disney prezintă: Povestirile lui Donald Rățoiul (SUA)
17,00 Timpul Europei

17,30 Familia Simpson (d.a., SUA). Ep. 28

18,00 TVR Info
18,10 Sunset Beach (SUA, 1997). Ep. 427
18,55 Rezultatele tragerilor Super Loto 5/40 și Expres
19,00 Jumătatea ta (concurs)
20,00 Jurnal. Meteo. Sport. Ediție specială

21,00 Campionatele mondiale de patinaj artistic. Proba individuală masculină - programe liber alese. Transmisiune directă de la Helsinki

23,15 Jurnalul de noapte. Sport
23,30 Reflecții rutiere
23,45 Dintre sute de catarge
0,45 Pariul Trio
0,50 Bank-note
1,15 Magazin muzical-umoristic

TVR 2

7,00 TVM. Telematinal
8,00 Patru surori (d.a./r, SUA, 1995); Micuța Memol (Japonia)
8,50 Știri bancare și bursiere (r)
9,00 Alfa și Omega (r)
9,40 Cultura în lume (r)
10,10 Starea de fericire (r)
11,20 Sporturi extreme (r)
11,45 Studiol șlagărelor
12,00 Medicina pentru toți (r). Bolile tinereții
12,30 Cronica Africii sălbatice (r)
13,00 TVR Info
13,05 Rebelul (Spania, 1989). Ep. 14
14,00 Emisiune în limba germană
15,00 Prosperitatea Greciei (reportaj)
15,10 Limbi străine. Spaniolă
15,35 Patru surori (d.a., SUA, 1995)

16,00 Campionatele mondiale de patinaj artistic. Proba de dans, programe originale. În direct

17,30 Cît îi Maramureșu'...
18,00 Care pe care! Liceeni în competiție
19,00 Știri bancare și bursiere
19,10 Față în față cu autorul
20,10 D-na King, agent secret (SUA). Ep. 78
21,00 Ultimul tren

22,00 Cinematograful de artă: "Un bărbat îndrăgostit" (Franța, 1987). Cu: Greta Scacchi, Peter Coyote, *Claudia Cardinale*. Regia Diane Kurys

23,50 Lumea sportului

PRO TV

7,00 Bună dimineața, Pro TV e al tău!
10,00 Tînăr și neliniștit (r)
11,00 Love in Another Town (r)
12,30 Nebun după tine (r)
13,00 Știrile Pro TV

13,05 Hercule, ep. 23
13,45 Xena, prințesa războinică, ep. 23
14,30 Spirit de echipă, ep. 29

15,00 Galactica, ep. 9

16,00 Tînăr și neliniștit, ep. 710
16,45 Cărările iubirii, ep. 54
17,30 Știrile Pro TV
18,00 Dreptul la iubire, ep. 86
18,45 Știrile Pro TV
18,50 Roata norocului. Extragere Cartea Poștală "Te uiți și cîștigi"
19,20 Chestiunea zilei
19,30 Știrile Pro TV
20,30 Melrose Place, ep. 120
21,30 Mercenarii, ep. 9
22,15 Știrile Pro TV

22,30 Prietenii tăi, ep. 26

23,00 Știrile Pro TV
23,05 Întîlnire cu presa (talk-show)

1,00 Dragul de Raymond, ep. 13

1,25 Vărul din străinătate, ep. 66
1,50 Cheers, ep. 139
2,15 Întîlnire cu presa (r)
3,30 Spirit de echipă (r)
4,00 Roata norocului (r)
4,30 Cărările iubirii (r)
5,15 Nano, ep. 5
6,00 Dreptul la iubire (r)

ANTENA 1

6,40 Agenția de presă (r)
6,45 Dimineața devreme
10,00 Știri
10,15 Agenția de presă (r)

10,20 Cafea cu parfum de femeie, ep. 74, 75

11,30 Odiseea americană (do), ep. 70
12,00 Dallas, ep. 192
13,00 Știrile amiezii
13,30 Esmeralda, ep. 9
14,30 Foișorul de foc (talk-show)
15,20 Trei destine, ep. 112

16,05 Ape liniștite, ep. 12

17,00 Știri
17,20 Zodiac
17,25 Uraganul, ep. 61, 62
19,00 Observator
19,30 Marius Tucă Show

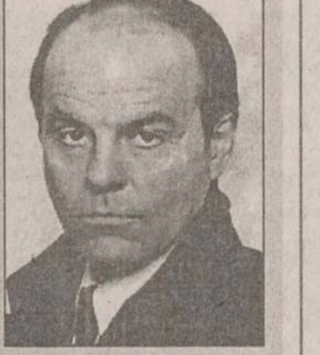

21,00 Răsplata (acțiune, SUA, 1990). Cu: Corey Michael Eubanks, *Michael Ironside*, Teresa Blake, Bert Remsen. Regia: Russell Solberg.

23,00 Observator
23,30 Agenția de presă
23,35 Printre rînduri (talk-show)

0,35 Novicele (Franța). Cu: Brigitte Bardot, Annie Girardot. Regia: Guy Casaril.

2,10 Observator (r)
2,40 Trei destine (r)
3,40 Ape liniștite (r)
4,40 Foișorul de foc (r)
5,40 Dallas (r)

TELE 'M - PRIMA

7,00 Ultima ediție (r)
9,00 Prima oră (magazin matinal)
13,00 Focus 13 (știri)
13,10 Atingerea îngerilor. Ep. 85
14,05 Celebri și bogați. Ep. 85
15,00 Mária Mercedes. Ep. 85
16,00 Focus 16 (știri)
16,10 Tia și Tamera. Ep. 83
16,30 Malcom & Eddie. Ep. 83

17,00 Jerry Springer. Ep. 88

18,00 Focus (știri)
18,50 Real TV
19,00 Detectivi de elită. Ep. 61
20,00 Camera ascunsă

20,30 Luptătorul (SUA, 1993). Cu: Eric Roberts, F. Murray Abraham, Caroline Barclay. Regia Jeremy Paul Kagan

22,00 Frasier. Ep. 33
22,30 Focus + (știri)
23,00 Ultima ediție (talk-show)
1,00 Colpo grosso (show)
1,30 Focus + (r)

TV EUROPA NOVA

7,00 Actualitatea Tele 7
7,10 Bună dimineața, România
10,00 Actualitatea Tele 7
10,15 Dintre sute de ziare (r)
11,00 Magazinul femeilor
12,00 Asaltul MB (r)
12,45 Linia întîi (r)
13,40 Drumuri printre amintiri (r)

14,05 Cele două Diane, ep. 115

15,00 Actualitatea Tele 7
15,05 Post Meridian
16,35 O singură viață, ep. 81
17,25 Carusel
18,45 Infonova
19,20 Medici la datorie, ep. 129
20,10 Loto
20,20 Telejurnal
21,00 Dintre sute de ziare

21,40 Pacific Drive, ep. 51

22,00 Pariul trio
22,05 Cutia Pandorei

23,00 Derrick, ep. 29

0,00 Actualitatea Tele 7

0,15 Pacific Drive, ep. 52

0,45 Ora H (emisiune de confesiuni)
2,15 Actualitatea Tele 7
2,30 Dintre sute de ziare (r)
3,10 Cutia Pandorei (r)
4,00 Automania
4,30 Film documentar

ACASĂ

7,00 Minciuna (r)
7,45 Guadalupe (r)
8,30 Căsuța poveștilor (r)
9,15 Înger sălbatic (r)
10,00 Celeste se intoarce (r)
11,00 Viața noastră (r)
11,45 Dragoste și putere (r)
12,30 Hey, Babe! (r)

14,15 Marimar, ep. 46

15,00 Surorile (r)

16,00 Guadalupe, ep. 153

17,00 Viața noastră, ep. 16
17,50 Dragoste și putere, ep. 336
18,40 Asta-i casa ta
18,45 Înger sălbatic, ep. 2
19,30 Căsuța povestilor
20,15 Celeste se intoarce, ep. 41
21,00 Minciuna, ep. 2
21,45 Surorile, ep. 68

22,30 Cinemateca de acasă: Așii înălțimilor (Anglia, 1976). Regia: Jack Gold. Cu: *Malcolm McDowell*, Christopher Plummer, Peter Firth, Simon Ward, Trevor Howard, Ray Milland, Richard Johnson

0,30 Războiul conjugal, ep. 25

ATOMIC TV

7,00 Selector - muzică non-stop pe toate gusturile
Videoclipuri românești și străine, noutățile săptămînii, hituri mai vechi
10,30 Reactor- știrile zilei
11,00 Atomix cu Ina (r)
14,00 Interactiv - telespectatorii aleg videoclipurile preferate
14,57 Reactor- știrile zilei
15,00 Concert - Hootie & The Blowfish - "Summer Camp withTrucks - Live" (r)
16,00 Atomix cu Dinu
19,00 Selector - muzică non-stop pe toate gusturile
Videoclipuri românești și străine, noutățile săptămînii, hituri mai vechi
23,00 Atomic Café - la o cafea și o tacla cu Talisman
23,30 Reactor- știrile zilei
23,33 Febra - party music
0,30 Insomnia - pentru cine n-are somn avem noi muzică

RADIO NORD - EST

6.30-10.00 Micul dejun. Emisiune matinală de informații și muzică, știri din actualitatea locală, informații utilitare, horoscop, informații economice, relatări, interviuri în direct, concursuri (6.00-6.30; 8.00-8.15 Buletinul de știri și programul Actualitatea preluate de la BBC; 9.15 Alo, Generația Școala?! - telefonul care te surPRINDE - rubrică de Daniel Buzdugan și Octavian Tudorache). Realizatori: Livia Susanu și Emanuel Botezatu
10.00-14.00 4 ore'n SCHIMBUL DOI. Timp de patru ore în contact direct cu viața orașului: informații din actualitatea locală, editorialul zilei, concursuri și muzică (11.00-11.15 - BBC); 12,35 Scurtă istorie; 13.15 Alo, Generația Școala?! - telefonul care te surPRINDE - rubrică de Daniel Buzdugan și Octavian Tudorache. Realizator Gabriel Avasiloaei
14.00-14.30 BBC: Buletinul de știri și Actualitatea
14.30-18.00 După amiaza cu Leo. Informații sportive (14.45), știri, interviuri, concursuri, muzică. Realizator: Cristi LEOnte
17.00 Puls Nord Est - cel mai important grupaj informativ al
18.00-18.30 BBC: Buletinul de știri și Actualitatea
18.30-21.00 Buzduganul de seară. Emisiunea de divertisment: muzică și concursuri; 18.35 Scurtă istorie
21.00-21.30 BBC: Buletinul de știri și Actualitatea
21.30-22.00 Puls Nord Est - ediția de seară (știri, reportaje, interviuri, relatări din actualitatea local și națională)
22.00-0,00 Top Nord Est. Realizator: Octavian Tudorache
0.00-1.00 Exclusiv jazz. Totul despre jazz în 60 minute. Realizatori: Romeo Cozma și Radu Tepordei
1.00-5.30 Noapte albă cu Maria Boghian

Radio CONTACT

5,00-8,00 "Bună dimineața!" - emisiune matinală
8,00-11,00 Pauzele de dimineața (realizator Ionuț Pohrib)
11,00-14,00 În buricu' tîrgului (realizator Gabi Jugaru)
14,00-19,00 Contact FM. Program de divertisment: muzică non-stop, concursuri, informații diverse
19,00-22,00 Club FM (realizatori Aurel Nedelcu și Ovidiu Movila)
22,00-0,00 În Arșița Muzicii (realizatori Raluca Moianu și Adrian Popescu). Emisiune cu și despre ritmurile tropicale...
0,00-1,00 Contact jazz (realizator Corneliu Stroe). Emisiune culturală dedicată marilor nume ale genului, o selecție a celor mai frumoase piese jazz; un cocktail swing, bossa nova

Contact știri - în fiecare oră, între 4,30-0,30
Revista presei: centrale - 7,45; locale - 8,20
BBC World Service (în limba română). Buletin de știri și rubrica Actualitatea - 18,00-18,30
Actual 91,9%. Emisiune de știri și actualități locale - 19,00-19,15
Contact horoscop - în fiecare oră, între 5,50-9,50
Vocea poporului de Gabi Jugaru - 8,08; 13,13; 19,19
Divertis Radio Contact blitz - 7,40; 9,40; 18,40

Radio E. NOVA

7.00-10.00 Fuga la serviciu - Cătălin Popescu
10.00-13.00 Trei ceasuri rele - Cristina Chinole
13.00-17.00 Program de redresare - Cătălina Susanu
17.00-19.00 Arta de a trăi - Cristian Turcanu
20.00-23.00 Noapte astrală - Florin Octavian Bucur

Posturile de televiziune își rezervă dreptul de a-și modifica programul în ultimul moment, în funcție de evenimentele zilei sau de necesitățile lor proprii.

Programul cinematografelor

"VICTORIA"

"La hotarul dintre viață și moarte"

Producție SUA, 1998. Film de război. Cu Sean Penn, George Clooney, Nick Nolte, Woody Harrelson, Ben Chaplinb, John Cusack, Adrien Brody, Elias Koteas.
Premieră.
Ora 9,00 - **7.000 lei.**
Orele: 13,00; 16,00; 19,00 - **12.000 lei**

"COPOU"

"PSYCHO"

Producție SUA, 1998. Thriller psihologic de Gus Van Sant. Cu Vince Vaughn, Anne Heche, Julianne Moore, Viggo Mortensen.
Ora 9,00 - **5.000 lei**
Orele 11,00; 13,00; 15,00; 17,00 - **8.000 lei**

"Truman Show"

Producție SUA, 1998. Dramă cu Jim Carrey și Ed Harris.
Ora 19,00 - **8.000 lei.**

REPUBLICA

"007 și Imperiul Zilei de Mîine"

Producție SUA, 1997. Thriller polițist cu Pierce Brosnan.
Ora: 9,00 - **6.000 lei**
Orele: 11,00; 13,00; 15,00; 17,00 - **10.000 lei**

"Salvați soldatul Ryan"

Producție SUA, 1998. Film de război cu Tom Hanks.
Ora: 19,00 - **12.000 lei**.

"DACIA"

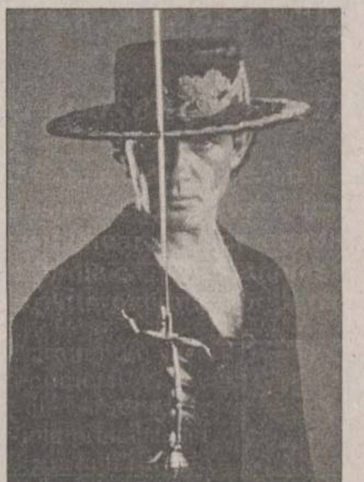

"Masca lui Zorro"

Producție SUA, 1998.
Film de aventuri cu Antonio Banderas.
(Sîmbătă și duminică,
ora: 10,00 - **4.000 lei.)**
Orele: 13,00; 15,30; 19,00 - **6.000 lei.**

Oferta săptămînii: TELECOMUNICAȚII

Telefoane celulare GSM în 6,12 sau 24 RATE
EuroBIT
Bosch COM 608 = 99 $ +TVA
Oferta CONNEX:
CONECTARE GRATUITĂ pentru TOTDEAUNA
2 LUNI ABONAMENT GRATUIT*
*ofertă valabilă numai până la 30 aprilie 1999
Complex Comercial Ștefan cel Mare
T/F: 032 214010, GSM: 092 358006
EXPERT CENTER

Tec Telecom
Noi spunem *ZERO* distanțelor
STR. CALEA CHIȘINĂULUI NR. 17 Parter
TEL./ FAX : 032-232638 , 032-233910
SERVICE AUTORIZAT
- centrale telefonice,
- fax-uri și telefoane,
rețele structurate voce-date
dialog Serviciul GSM pentru tine
Reduceri importante de preț !
Marele premiu: RENAULT CLIO
OFERTA SPECIALĂ MARTISOR '99
Telefoane GSM și accesorii.
Conectare gratuită !
VÎNZĂRI ÎN RATE
Tec Telecom Dealer autorizat MOBILROM

le modèle
dealer autorizat
• Telefoane GSM
• Accesorii
Philips Fizz
65$
Alcatel One Touch View
189$
Prețuri fără TVA
Mobile World
dialog GSM
Str. Sf. Lazăr nr. 53 - tel./fax 239003

TEKO INVEST
CONNEX Dealer autorizat GSM
SMART - 89 $
BOSCH 608 - 129 $
ERICSSON 628 - 129 $
MOTOROLA d 520 - 159 $
RATE!
Str. Sf. Lazar nr. 53 Tel./fax. 233553

GIROS COMPANY
În noul sediu din str. Sf. Lazăr nr. 45 ☎ 032/210.872
Premii tentante!
Cumpără în perioada 15 februarie - 15 aprilie unul din pachetele Dialog Plus sau Premium!
GSM pentru tine, GSM pentru oricine!
dialog
ALCATEL ONE TOUCH EASY 129$
ALCATEL ONE TOUCH (view) 189$
NOKIA 5110 217$
ALCATEL ONE TOUCH Pocket 347$

CENTRE PRELUARE ANUNȚURI MICA PUBLICITATE - MONITORUL

1001 Articole - Menaj - Podu Roș
S.C. METALO-CHIMICE S.A.
Magazinele C.130 și C.131
Comercializează:
• obiecte de uz casnic
• veselă și obiecte de menaj
• electrice și electronice
Program: luni - vineri 8.00 - 20.00; sîmbătă 8.00 - 16.00

C.M.V.- Podu de Piatră
Oferă:
• produse alimentare, dulciuri, băuturi alcoolice
• cosmetice
Bun gust și calitate la prețuri atractive!
Program: luni-vineri 6.00-21.00; sîmbătă 7.00-21.00; duminică 8.00-20.00
Complex Podu de Piatră, tel. 032/233859

FLORA - Tătărași
Oferă:
• carne, preparate din carne
• lactate, specialități, dulciuri
• pîine, produse de panificație
• băuturi alcoolice
Cele mai mici prețuri! Calitate garantată!
Program: luni-vineri 6.00-20.00; sîmbătă 7.00-15.30; duminică 8.00-14.00
Str. Vasile Lupu nr. 110, tel. 032/175094

VAMA VECHE - Gară
La intrarea în magazinul SC SOMETCHIM SA (partea stîngă)
Magazin universal
Program: luni-vineri 8,00-16,00 sîmbătă 8,00-12,00
Situat la intersecția dintre strada Gării și Străpungerea Silvestru.

ELGINA - Alexandru cel Bun
CASĂ DE AMANET
Oferă:
• preparate din carne
• lactate, pîine, băuturi alcoolice
• zahăr, ulei, ouă, făină, dulciuri
• produse pentru curățat și uz casnic
Prețuri minime!
Program: luni-vineri 7.00-20.00; sîmbătă 7.00-14.00; duminică 8.00-14.00
Bd. Al. cel Bun nr. 44, tel. 032/152070

AF URSACHI
• ziare
• reviste
• cărți
• librărie
• flori
• cosmetice
Tg. Frumos, str. Cuza Vodă, bl. 41 (zona Pieței) tel. 710774

TELEFOANE UTILE - CABINETE ȘI FARMACII VETERINARE

ASOCIAȚIA CHINOLOGICĂ A MUNICIPIULUI IAȘI (singura recunoscută de A.CH.R. și F.C.I.)
Str. Sf. Atanasie nr. 12. Relații la telefon **032/217111, 032/112391**

CLINICĂ INTERSERVICE VET
Str. Sf. Atanasie nr. 12
NON STOP
• tratamente la domiciliu
☎ 032/217111, 032/112391

FARMACIE VETERINARĂ "INTERSERVICE VET"
Str. Bacinschi nr. 9 (lîngă alimentara NEST-Autogară)
zilnic : 8.00 - 20.00
sîmbăta și duminica :8.00 - 14.00
☎ 214983

FARMACIE VETERINARĂ "INTERSERVICE VET"
Piața Chirilă
zilnic : 9.00 - 17.00
sîmbătă : 9.00 - 13.00

ROMVAC COMPANY SA
Depozit en gros de medicamente și vaccinuri de uz veterinar
Str. Sf. Atanasie 12
☎ 032/217111, 032/112391

CABINET ANIMAVET
Aleea Oltea Doamna
(în spatele Bisericii Catolice din Nicolina)
zilnic : 10.00 - 13.00; 16.00 - 19.00
sîmbătă, duminică : 10.00 - 13.00
☎ 126521

CABINET VETERINAR PROVET IAȘI
Str. Smîrdan nr. 93 C
zilnic : 9.00 - 13.00, 15.00 - 20.00
sîmbătă : 9.00 - 15.00
duminică : 10.00 - 13.00
☎ 233.772, 092.376.433 (NON STOP)

CABINET HELPVET și punct farmaceutic
Str. Pojărniciei nr. 10 (lîngă Liceul C. Negruzzi)
zilnic : 9.00 - 13.00, 16.00 - 20.00
sîmbătă : 10.00 - 13.00
duminică : 10.00 - 13.00
☎ 032/145441, 094502628

CLINICĂ ȘI FARMACIE UNIVET
Str. Ion Creangă 15 (lîngă Alimentara Triumf)
zilnic : 8.00 - 20.00
sîmbătă : 9.00 - 13.00
duminică : 9.00 - 13.00
☎ 032/176647

FARMACIE W-2000
Str. C. Negri (lîngă Biserica Bărboi - Tg. Cucu)
zilnic: 9.00 - 17.00
sîmbătă, duminică: 9.00 - 12.00
☎ 032/212342

FARMACIE "WHITE FOX"
Str. Străpungere Silvestru 9, parter
☎ /FAX 032/143241

CABINET DUOVET
Str. Nicolae Gane nr. 25
zilnic : 16.00 - 20.00
sîmbătă: 10,00 - 13.00
duminică - închis
☎ 092555155, 032/214773

FARMACIE VETERINARĂ BIOVET DEPOZIT MEDICAMENTE DE UZ VETERINAR
Str. Primăverii nr. 23 (lîngă Policlinica Industrială)
zilnic: 9.30 - 17.30
sîmbătă: 9.30 - 13.00
duminică: închis
☎ 032/233414

FARMACIE VETERINARĂ MEDIVET
Str. Păcurari, bl. 543, parter
zilnic: 8.00 - 19.00
sîmbătă: 9.00 - 14.00
duminică: 9.00 - 11.00
☎ /FAX 032/217869

CABINET ȘI FARMACIE "FARMVET"
Str. Silvestru 2 (vis a vis de McDonalds)
zilnic: 8.00 - 18.30
sîmbătă, duminică: 9.00 - 13.30
☎ 032/218798, 094-822025

fii cu ochii pe **prima!**

Luptătorul
Un duel între maeștrii.
astă-seară, ora **20:30**
prima
Dr. Frasier te vindecă de seriozitate !
joi și duminică, **22:00**
Frasier

HOROSCOP

Berbec Vă caută o persoană animată de cele mai bune sentimente, însă momentul nu este cel mai bine ales. Va trebui să scăpați de ea fără s-o jigniți, ca să poată reveni.

Taur Riscați să vă puneți rău cu toată lumea din cauza dispoziției proaste. Abia așteptați să terminați programul pentru a vă destinde în singurătate, cu un pahar de bere în față.

Gemeni Vă fandosiți să acceptați o propunere care este, în fond, extrem de atractivă. S-ar putea să dați peste o persoană care nu va repeta propunerea.

Rac Soluția este la îndemîna dvs., cu condiția să renunțați la condițiile nerezonabile. Vă puteți satisface unele capricii, dacă ele nu afectează prea tare bugetul.

Leu Veți cîștiga un litigiu care v-a consumat energia și timpul în ultima perioadă. Important este să nu repetați erorile de pînă acum și să profitați de momentul creat.

Fecioara Balanța poate înclina în partea dvs., dar asta nu înseamnă că dreptatea v-a revenit definitiv. Nu aveți motivația necesară pentru a plusa în caz de nevoie.

Balanța Nu vă sperie ideea că aveți o concurență serioasă, s-ar zice că vă stimulează. Aveți grijă să nu lăsați loc pentru neglijențe, mai ales către finalul confruntării.

Scorpion Sînteți ușor de demoralizat după ce ați pierdut mare parte din controlul situației. Stați bine cu voința și cu energia, însă moralul este la pămînt.

Săgetător Ați ales soluția corectă deși aparențele vă atrăgeau într-o cursă. Lupta nu se oprește aici, mai ales dacă v-ați propus un obiectiv mai ambițios.

Capricorn Nu vă deranjează faptul că persoana dvs. trece mai puțin observată. Din locul pe care l-ați ales aveți posibilitatea de-a observa în liniște orice mișcare.

Vărsător Aveți și unele păreri de rău și regrete, însă dacă ar fi să mai alegeți o dată, ați alege la fel. Schimbarea care se produce în viața dvs. era necesară.

Pești Afacerea nu este convenabilă și ideal ar fi să vă retrageți dacă n-ați avansat prea mult. Sînteți marcat(ă) de oboseală, însă nu vă permiteți nici un răgaz.

Adrian Enache, Aurelian Temișan și Daniel Iordăchioaie cîntă "Bine de tot"

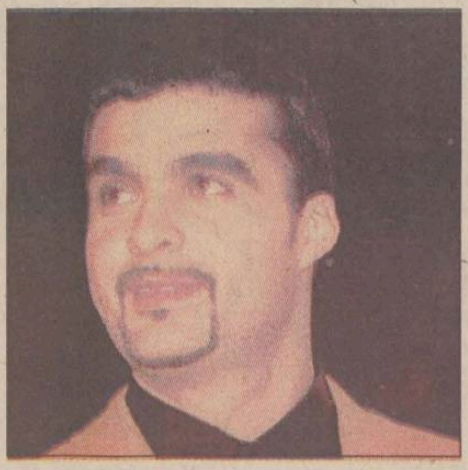

Cîntăreții *Adrian Enache* (foto stînga), *Aurelian Temișan* (foto dreapta) și *Daniel Iordăchioaie* vor lansa în această vară primul lor album comun, "Bine de tot", pe care vor cînta în canon muzică exotico-afro-dance. Adrian Enache a precizat că "textele sînt diferite, în mare parte sînt jocuri de cuvinte transpuse pe o muzică exotico-afro-dance, cu tentă americană". Materialul muzical reunit sub titlul "Bine de tot" este rodul primei colaborări pe disc a celor trei cîntăreți, care au subliniat faptul că albumul lor se adresează "cunoscătorilor de muzică dornici să danseze și să se simtă bine". Majoritatea pieselor compuse de Dan Teodorescu vor fi interpretate în canon de cei trei cîntăreți, care au mai colaborat la cîteva piese de muzică ușoară, dintre care una a participat anul trecut la selecția pentru Eurovision.

Picturi de Picasso pe lîngă gard, pe lîngă drum

O sută de lucrări de Picasso au fost găsite, marți, pe șoseaua dintre Lerida și Saragosa, după ce o furgonetă care transporta prețioasa încărcătură s-a răsturnat. Nu se știe încă dacă lucrările de artă - ceramică, gravuri, fotografii - au fost deteriorate după accidentul cauzat de ciocnirea cu o altă mașină. Operele de artă erau ambalate în 19 pachete, care s-au risipit toate pe șosea. Lucrările urmau să fie expuse în orașul Muel, din apropiere de Saragosa.

Chitaristul de la Rolling Stones, în pielea goală, pe Internet

Chitaristul trupei Rolling Stones, Keith Richards, are necazuri mari în ultimele zile: pe Internet au apărut trei poze în care apare fotografiat în pielea goală. Astfel el se alătură celebrităților care s-au trezit fără voia lor, în văzul întregii lumi, în cele mai intime ipostaze. Printre cei care au avut aceleași probleme se numără Pamela Anderson și fostul ei soț, Tommy Lee, Perry Farrell, Vince Neil. Au existat, însă, mult mai multe cazuri în care fotografiile cu celebrități goale erau trucate. De data aceasta se pare că este vorba despre imagini veritabile, după cum susține Internet Entertainment Group (IEG), care deține site-ul "clublove.com", și care a emis un comunicat în care anunță difuzarea a trei fotografii cu Keith Richards. Una dintre fotografii îl înfățișează pe chitarist gol și singur pe o plajă, într-un decor tropical, iar o alta îl reprezintă făcînd surf în ținuta lui Adam. Fotografiile pot fi văzute pe gratis de membrii "clublove.com", dar IEG a anunțat că va iniția un program de conectare gratuită, odată cu lansarea imaginilor respective.

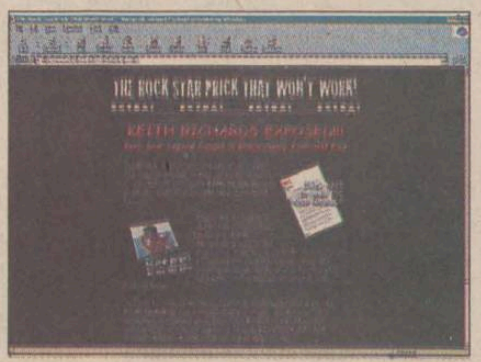

470.000 de dolari pe apa Sîmbetei

Un german misterios, care a cîștigat la loteria națională premiul cel mare, de 470.000 de dolari, a uitat pur și simplu să vină să ridice banii și, din acest motiv, a pierdut întreaga sumă, au anunțat, marți, organizatorii loteriei germane. Uitucul a cîștigat marele premiu la Telebingo, dar nu a venit să-și ridice banii. Organizatorii loteriei, care au petrecut cîteva săptămîni căutînd în zadar cîștigătorul, au reportat în cele din urmă întreaga sumă.

CALENDARUL ZILEI

■ **25 martie:**
1942 - S-a născut poeta Ana Blandiana;
1947 - S-a născut Elton John, cîntăreț și compozitor britanic.

■ **26 martie:**
1944 - S-a născut solista de culoare Diana Ross, fostă componentă a trioului "The Supremes".
1949 - S-a născut Alteța Sa Regală Principesa Margareta.

INTEGRAMA ZILEI

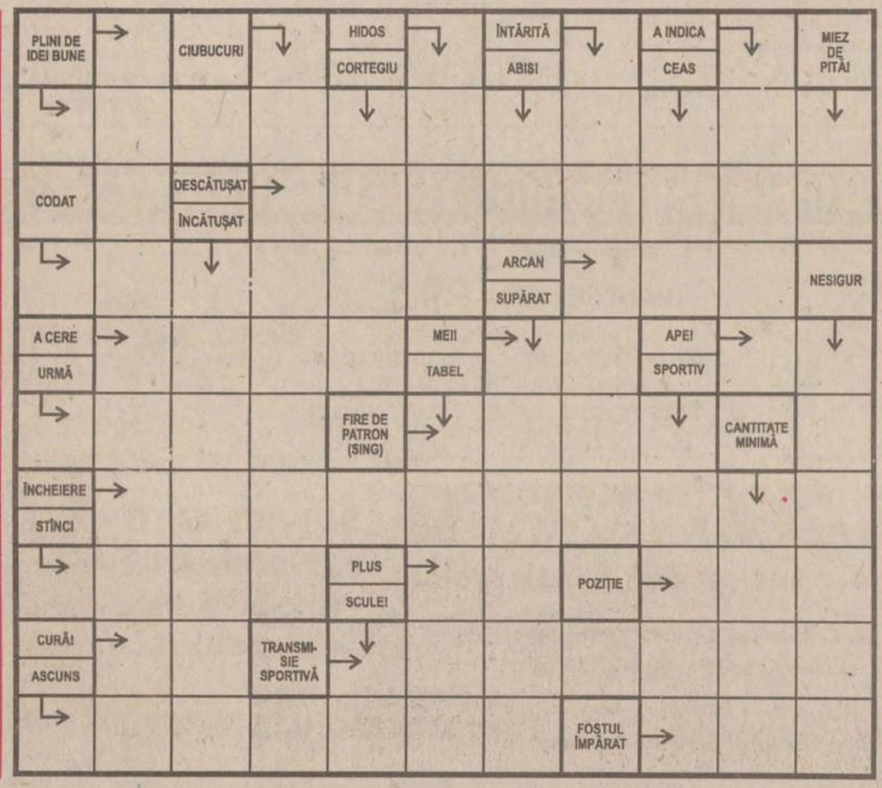

Soluția integramei din numărul precedent: N; C; C; A; A; NECUNOSCUTA; DELIMITARE; JELI; ICI; AR; FISIC; VAS; HIBE; AO; P; A; NA; ARMATOR; SITARI; F; AT; TACTICOASA; CARTE; INGER

TIMP LIBER

Nord Est BLOOSERS, din nou la "Serile Monitorul Blues"

Astăzi, de la ora 20.30, în Clubul Cannabis va avea loc un nou show de blues susținut de grupul ieșean "Nord Est Bloosers" în cadrul seriei de concerte "Serile Monitorul Blues". Spectacolul este organizat și sponsorizat de Monitorul, Radio Nord Est, Clubul Cannabis și Serviciul Român de Publicitate (SRP). Trupa va evolua în formula sa clasică: Zeni Boroda (clape), Codin 'Debo' (tobe), Ciprian Văideanu (voce), Dan Spânu (bass), Mihai Musceleanu (chitară) și Cip Ieșan (chitară, voce), plus eventualii invitați speciali. Intrarea este liberă, în limita locurilor. La concert va avea loc un nou "jam session", de astă dată dedicat bateriștilor care sînt în stare să improvizeze între 3 și 5 minute fără a plictisi sala. Succes!

Recital de jazz

Casei de Cultură Studențească organizează astăzi de la orele 18.00, un recital de jazz "In memoriam Richard Oschanitzky". Invitați: Virgil Popovici (saxofon), Romeo Cosma (pian), Constantin "Bizzy" Bâzgă (bass), Mihai Popovici (percuție). Prezintă Alex Vasiliu.

Sărbătoarea poeziei

Muzeul Literaturii Române Iași, în colaborare cu Inspectoratul pentru Cultură al județului Iași, Asociația Scriitorilor Iași, Editura "Axa" Botoșani, Fundația culturală "Hyperion" Botoșani și Casa Municipală de Cultură Hîrlău, organizează astăzi, de la orele 11.00, la Clubul cultural "Junimea" de la Casa "V. Pogor", "Sărbătoarea poeziei. Bunavestire", ediția a VI-a. Programul va cuprinde prezentări de cărți și reviste literare. Invitați: Denisa Comănescu, Nicolae Prelipceanu, Dumitru Chioaru, Ioan Radu Văcărescu, Constantin Hregor, Constantin Severin, Mihai Ursachi și Ioan Holban. Coordonatori: Emil Iordache, Cassian Maria Spiridon, Gellu Dorian, Lucian Vasiliu.

Lansare de volum

Muzeul Literaturii Române Iași, în colaborare cu Fundația Eco 'Art Iași organizează sîmbătă, 27 martie, orele 11, la Muzeul Teatrului, lansarea volumului "Planeta Silvestru" de Petre Bokor. Prezintă: Dumitru Radu Popescu și Grigore Iliesci. Coordonator Ștefan Oprea. De asemenea va fi organizată și o expoziție documentară Valentin Silvestru.

"Violul continuă" la Casa Studenților

Casa de Cultură Studențească Iași - Teatrul "Ludic" prezintă vineri, 26 martie, orele 20.00, în sala Studio "Ludic", eseul dramatic "Femeia - cîmp de luptă în războiul din Bosnia sau "violul continuă... violul continuă...," de Matei Vișniec (traducere din limba franceză de Cecilia Stan). Din distribuție: Oana Rusu, Irina Pietraru. Regia artistică Aurel Luca

Expoziție de miniaturi textile

La Galeriile de Artă "Trianon" (str. Lăpușneanu), sub patronajul Uniunii Artiștilor Plastici și Universității de Arte "George Enescu" - Secția Arte Textile, s-a deschis o expoziție de miniaturi textile. Expun studenții anilor I, II și IV de la Universitatea de Arte. Coordonatori: lector universitar Miruna Hașegan și lector universitar Mihai [illegible]

Teatrul "Luceafărul"

■ Astăzi, orele 10.00: "Cenușăreasa"; orele 12.00: "Cum se dărîmă o casă";

■ Vineri, 26 martie, orele 10.00: "Cenușăreasa"; orele 11.00: "Cum se dărîmă o casă";

Zilele culturii grecești

Comunitatea Elenă din Iași în colaborare cu Muzeul Științei și Tehnicii "Ștefan Procopiu" din cadrul Complexului Național Muzeal "Moldova" Iași organizează pînă pe 26 martie 1999, cu ocazia "Zilelor culturii grecești", expoziția "Macedonia și Alexandru cel Mare".

Conferință "Germania astăzi"

Centrul Cultural German în colaborare cu Universitatea "Al. I. Cuza" organizează astăzi, orele 18.00, la Sala de conferințe a Muzeului Teatrului din str. V. Alecsandri nr. 3, o întîlnire cu prof. dr Erhard Roy Wiehn, Universitatea din Konstanz - Germania, care prezintă conferința "Deutschland heute" ("Germania astăzi").

Expoziție de pictură

Uniunea Artiștilor Plastici - Filiala Iași, Universitatea de Arte "George Enescu" anunță că s-a deschis expoziția de pictură a Vioricăi Bolat, la Galeria "Art'is" din strada Cuza Vodă nr. 2

Teatrul Național

Sala mare

■ Joi, 25 martie, orele 19.00 - "Visul unei nopți de vară" de W. Shakespeare; regia Ion Sapdaru

■ Vineri, 26 martie, orele 19.00 - "Teibele și demonul ei" de Isaac Bashevis și Eve Friedman; regia Alexander Hausvater

Sala studio

■ Joi, 25 martie, orele 18.00 - "Alarma" de Olga Delia Mateescu; regia Silvia Ionescu.

Expoziție de design

La Galeriile "Cupola" s-a deschis expoziția "Design - de azi pentru mîine" a studenților, absolvenților și profesorilor secției DESIGN a Universității de Arte "George Enescu". Manifestarea dorește a demonstra utilitatea și importanța profesiei de designer.

Dir. Cons. CEE Nr. 89/622: "Tutunul dăunează grav sănătății"

B.C.U. „M. EMINESCU" IAȘI
PECU

VINERI
26 martie 1999
Nr. 71 (2354)
16 PAGINI
2000 LEI
Numai 1269 lei pentru abonați

Ziarul care stă de vorbă cu oamenii

Monitorul

Înainte de a anunța Poliția, Salvarea sau Pompierii, sunați la
MONITORUL
271.271
www.monitorul.ro

A doua zi de război în Europa

Azi noapte, cu puțin înainte de ora 21.00 (ora României), aviația NATO a lansat o nouă serie de lovituri aeriene asupra Iugoslaviei, respectîndu-și promisiunea de a susține o campanie militară care ar putea dura, dacă va fi nevoie, mai multe săptămîni, pînă la distrugerea totală a forțelor armate iugoslave.

Comanda "Foc!" a fost dată de pe bombardierul USS Gonzales odată cu lăsarea întunericului. Zeci de avioane NATO s-au îndreptat asupra Iugoslaviei, pentru o a doua noapte de raiduri aeriene. Rachetele de croazieră au fost lansate de pe patru dintre navele staționate în Marea Adriatică, au anunțat oficialii NATO.

Sirenele au sunat aseară în Belgrad, Pristina și în întreaga Iugoslavie. ***"Vom continua să atacăm sistematic și progresiv, pentru a anihila și, în final, pentru a distruge în totalitate forțele militare iugoslave și dotarea acestora, dacă Miloșevici nu va accepta să se supună cerințelor comunității internaționale"***, a declarat generalul ***Wesley Clark***, comandantul suprem al forțelor aliate din Europa.

Pînă aseară, președintele Miloșevici nu a dat nici un semn că ar putea reveni asupra refuzului său de a opri ofensiva asupra separatiștilor din provincia Kosovo sau că ar putea accepta planul de pace și prezența forțelor de menținere a păcii NATO pe teritoriul Iugoslaviei.

Secretarul de stat american ***Madeleine Albright*** a anunțat că, de la declanșarea primelor raiduri aeriene, nu a avut nici un fel de contact cu președintele Miloșevici sau cu guvernul acestuia. **(A. DÎRȚU)**

Citiți în pagina 10A amănunte despre efectele primelor raiduri aeriene NATO asupra Iugoslaviei, precum și despre reacțiile presei internaționale. În pagina 9A, puteți citi mărturiile unui unui cetățean sîrb de origine română care a părăsit ieri localitatea Pancevo, bombardată miercuri noaptea de aviația NATO, refugiindu-se în România. De asemenea, citiți editorialul din pagina 6A

Hărțuire sexuală într-un liceu ieșean

■ *opt eleve de la Grupul Școlar "Ioan Holban" l-au acuzat pe pedagogul Eugen Chiricuță că le-a făcut avansuri sexuale ■ cazul a ajuns și în atenția Poliției ■ pedagogul nu recunoaște nimic ■ conducerea școlii l-a mutat pe un alt post ■*

Săptămîni în șir, Grupul Școlar "Ioan Holban" a fost scena unui tărăboi pe tema hărțuirii sexuale din care nu au lipsit acuzațiile dure, amenințările, spionatul și un jurnal cifrat, gen "Rona Hartner". În acest grup școlar, situat lîngă Spitalul de Recuperare, învață copii cu handicap locomotor. Pedagogul ***Eugen Chiricuță*** a fost acuzat de 8 eleve că le-ar fi hărțuit sexual, prin atingeri indecente, pe sîni și în zone intime. Mai mult, se bănuiește că acesta ar fi întreținut relații sexuale cu o elevă îndrăgostită "pînă peste urechi" de el. Declarațiile fetelor au fost susținute și de pedagoge. Conducerea școlii și Poliția au cercetat întreaga "istorie", concluzionînd că pedagogul Chiricuță s-a făcut vinovat de comportament imoral. Acesta a negat toate acuzațiile, jurînd că totul a fost o înscenare pusă la cale de colegele sale. **(Alina ȚIȚEI)**

Continuare în pagina 3A

A fost încoronat noul rege al căldurii

■ *el este Romeo Mistreanu, fostul inginer-șef al Regiei de Termoficare*

Romeo Mistreanu este noul director al RA "Termoficare" (RAT). La concursul pentru ocuparea funcției de manager RAT, ce a avut loc ieri, Romeo Mistreanu, fostul inginer-șef al regiei, i-a surclasat pe ***Ionela Văleanu***, șef secție RAT, și pe ziaristul ***Lucian Leonte***, care au ocupat locurile doi și respectiv trei. De asemenea, primarul ***Constantin Simirad*** a afirmat că dacă Mistreanu nu-și face treaba, el va fi înlocuit de Ionela Văleanu.

Surpriza concursului a realizat-o ziaristul Lucian Leonte, care, din cei cinci candidați, era creditat inițial cu ultima șansă. Progresul acestuia a fost foarte spectaculos dacă avem în vedere că primarul i-a propus funcția de director la una din micile societăți ce se vor diviza din RAT în urma programului de restructurare a regiei. Planul de restructurare al RAT este cel prezentat de Mistreanu și se aseamănă foarte mult cu varianta Ionelei Văleanu. **(Răzvan MOLDOVEANU)**

Continuare în pagina 3A

Romeo Mistreanu este noul director al Regiei de Termoficare

azi

Meteo: Vremea va fi predominant frumoasă și caldă. Cerul va fi variabil pînă la senin. Temperatura aerului va înregistra valori maxime cuprinse între 10° și 17° C, iar minimele vor avea valori de -3° și 2° C. Pe alocuri, se va semnala brumă. Izolat - ceață, dimineața.

Cazul Ramona: Soțul Ramonei Sacară, a fost chemat la Poliție în urma unei plîngeri depuse de socrul său care pînă acum s-a opus din toate puterile căsătoriei. Fostul viceprimar al Pașcaniului încearcă astfel să forțeze divorțul fiicei sale, împotriva faptului că aceasta nu vrea. **2A**

Mort pe trotuar: Un mort a stat trei ore în fața cîrciumii "Cotnari". **2A**

Vînătorul vînat: Colonelul Leik este acuzat că și-a turnat colegii la șefii ierarhici, inventînd tot felul de bazaconii. **2A**

Pisică bodyguard: Terorizați de o colonie de șobolani, doi studenți care locuiesc la parterul unui cămin au legat o pisică de chiuvetă. **3A**

Criză: Consiliul Județean se spală pe mîini de soarta instituțiilor de cultură. **3A**

Radar: În municipiul Iași aparatele radar ale Poliției Rutiere vor fi amplasate astăzi pe șos. Păcurari, b-dul Chimiei, str. Palat și str. Sfîntul Lazăr. În județ, radarul este amplasat în dreptul localităților Budăi, Podul Iloaiei și Bălțați.

Un bărbat s-a spînzurat în pat

■ *el și-a legat ștreangul de un cui din tavan, apoi s-a întins pe pat și a murit*

Un bărbat în vîrstă de 50 de ani a fost găsit, ieri, spînzurat într-o maghernită izolată de pe terenul din spatele stației Peco din Bularga. ***Gheorghe Negru***, tatăl a 4 copii, și-a pus capăt zilelor într-un mod ciudat, fără a se cunoaște deocamdată motivele reale care l-au determinat să facă acest gest. Pentru a-și duce la îndeplinire planul, Gheorghe Negru și-a înnodat un capăt al cravatei la gît, apoi i-a prelungit celălalt capăt cu o bucată de tifon și a legat-o de un cui bătut în tavan. Baraca în care s-a petrecut toată acțiunea nu are o înălțime prea mare, așa că Gheorghe Negru s-a întins pe pat, ca pentru a se culca, și s-a spînzurat cu lațul improvizat. ***"Aveai senzația că doarme liniștit pe pat. Dacă nu vedeai că are capul ridicat cîțiva centimetri deasupra patului, nu-ți imaginai că omul acela a murit spînzurat"***, ne-a declarat unul dintre martori. Cadavrul lui Gheorghe Negru a fost găsit ieri, în jurul orei 12, de o mătușă de-a lui. Aceasta este și proprietara terenului, și a construcției sărăcăcioase în care Gheorghe Negru a locuit în ultima perioadă. El era despărțit de mai multă vreme de soție, asistentă-șef la Clinica ORL a Spitalului "Sf. Spiridon", și cei patru copii ai săi, iar în lipsa unei locuințe a preferat să doarmă într-o baracă improvizată alături de un coteț de găini. Din cînd în cînd făcea taximetrie cu mașini închiriate de la diverși proprietari, și asupra lui chiar au fost găsite cheile unui autoturism. Cadavrul lui Gheorghe Negru a fost transportat la morgă, astăzi urmînd a se efectua necropsia pentru a se stabilii cu precizie cauzele morții. **(Vasile ENUȚĂ)**

Campania electorală a PDSR va fi condusă tot de un american

■ *Richard Dresner este cel care i-a adus la putere pe Elțîn în Rusia și pe Kucima în Ucraina*

Șeful echipei de consilieri americani care a condus campania electorală a PDSR din 1996, ***Richard Dresner***, s-a întîlnit ieri cu parlamentarii partidului. Expertul american a arătat acestora că una dintre greșelile din cauza cărora principalul partid de opoziție a pierdut alegerile a fost separarea campaniei PDSR pentru prezidențiale de cea pentru Parlament. O altă greșeală a fost, în opinia lui Dresner, renunțarea la strategia de campanie negativă, avînd în vedere că pînă la sfîrșitul lunii septembrie sondajele arătau că PDSR avea 31% din electorat, iar după ce directorul de campanie al lui ***Ion Iliescu*** **(foto)** a renunțat la campania negativă s-a înregistrat o scădere cu 10 procente, au arătat sursele citate. Sursele menționate au mai arătat că Richard Dresner ar putea fi din nou cooptat de PDSR în echipa de consilieri pentru viitoarea campanie electorală. Echipa condusă de

Dresder este aceeași care i-a adus la putere, în ultimii ani, pe Boris Elțîn în Rusia și pe Leonid Kucima în Ucraina.

O hoardă de sectanți a năvălit în timpul slujbei de la Mitropolie

■ *20 de bărbați îmbrăcați în negru au strigat lozinci împotriva Patriarhiei în timpul slujbei de Bunavestire*

De Bunavestire, slujba de la Mitropolie a fost întreruptă ieri de un grup de bărbați îmbrăcați în negru, care au strigat lozinci împotriva Patriarhiei. După ce au năvălit în biserică, în jurul orei 10.30, cei douăzeci de bărbați de vîrstă medie au scandat: ***"Jos Sinodul comunist, condus de Teoctist"*** și ***"Îl vrem patriarh pe părintele Ioan"***. Vacarmul creat de grupul în negru a trezit mînia credincioșilor ortodocși, care i-au dat afară din biserică pe nepoftiți. Aceștia s-au retras în cîteva minute, fără să se manifeste violent. Potrivit afirmațiilor unor persoane care au participat la slujbă, cîțiva dintre cei 20 de bărbați ar fi afirmat că sînt de la Mănăstirea din Vladimirești, județul Galați. Prof. univ. pr. ***Nicolae Achimescu*** ne-a declarat că bărbații în negru fac parte dintr-un grup cu orientare sectară, care se autointitulează susținătorii maicii Veronica de la Mănăstirea Vladimirești. Maica Veronica a devenit deja "celebră" prin discursul pe care l-a ținut în fața minerilor lui Miron Cozma și transmis de mai multe canale de televiziune. Unii dintre adepții acestei secte cred în reîncarnare, bioenergie și, în general, în principiile mișcării "new age". ***"Este un curent foarte anarhic, care se bazează pe cartea scrisă de stareța Veronica în urma unei viziuni. Maica spune că o parte din capitolele cărții nu au fost scrise de ea și dezaprobă atitudinea acestor adepți care se revendică ca susținători ai mănăstirii, răspîndiți prin mai multe sate. Mănăstirea este sub jurisdicția Episcopiei Galațiului și relațiile cu Preasfințitul Teoctist sînt bune. Maicile sînt ortodoxe și slujbele se desfășoară normal"***, ne-a spus prof.pr. Nicolae Achimescu. Reamintim că, în urmă cu trei-patru ani, un grup de măicuțe îmbrăcate în negru, au pătruns în cîteva biserici din Iași (Sf. Nicolae și Barnovschi), unde au strigat lozinci împotriva Patriarhiei și au încercat să distrugă icoanele de pe pereți. **(Alina ȚIȚEI)**

Profesorii își vor primi salariile în zilele următoare

■ *a dat asigurări ministrul Andrei Marga*

Ministrul Educației Naționale (MEN), ***Andrei Marga*** **(foto)** a declarat ieri presei că are promisiuni din partea Ministerului de Finanțe că fondurile necesare pentru plata salariilor în învățămînt vor fi deblocate, astfel încît cadrele didactice să își poată primi, în zilele următoare, avansul pentru luna martie. MEN a solicitat sprijin premierului ***Radu Vasile*** și ministrului de Finanțe, ***Decebal Traian Remeș***, pentru ca Inspectoratele Școlare Județene să primească banii pentru a plăti salariile în învățămînt.

Amănunte în pagina 3A

România mai coboară o treaptă

Agenția de rating financiar Fitch IBCA a retrogradat, alaltăieri, ratingul pentru datoria în valută pe termen lung a României, de la B la B-, precum și ratingul pentru datoria în monedă națională, de la BB- la B-, în timp ce ratingul pentru datoria pe termen scurt în valută, B, nu a fost modificat. Poziția financiară externă a României continuă să se deterioreze, mai apreciază Fitch IBCA, în condițiile în care rezervele valutare brute au scăzut cu 400 milioane de dolari, la 1,6 miliarde de dolari de la începutul lunii februarie. Leul s-a depreciat cu 32% de la sfîrșitul anului 1998 și cu 12% numai în primele trei săptămîni ale lunii martie, deși ratele dobînzilor în lei sînt de 180%. În plus, capacitatea guvernului de a realiza obiectivul deficitului bugetar de 2% din PIB convenit cu FMI este, de asemenea, incertă.

Amănunte în pagina 8A

Balcanii în clocot

Un petec de pămînt din sudul Iugoslaviei, Kosovo, a devenit scena celei mai serioase confruntări militare de la cel de-al doilea război mondial încoace ■ dincolo de condițiile care au dus la declanșarea acestui război și de cadrul legal în care are loc atacul NATO împotriva sîrbilor, problema cu adevărat importantă este ce va fi "după" ■ rezultatul acestui conflict depinde în mare măsură de arsenalurile de care dispun cele două forțe combatante - Serbia și cele 19 țări componente ale Alianței Nord-Atlantice ■ forțele Alianței se bazează pe flota din Marea Adriatică, la care se adaugă patru nave de luptă și nouă submarine, toate capabile să lanseze inclusiv rachete nucleare ■ se prevede că tactica NATO nu va fi diferită de cea aplicată în Irak.

Cum s-a ajuns la acest conflict și informații despre tehnica de luptă scoasă la bătaie citiți în ***"Monitorul de Duminică"***. A apărut!

UTILAJE
ITALIA
■ FRIGORIFICE
■ CARMANGERIE
■ PATISERIE
■ CAMERE FRIG
■ DOTĂRI BARURI
■ PIESE SCHIMB
Reduceri - 15%
MAXIGEL S.R.L.
PLOIEȘTI - Str. Laboratorului nr.1, zona Frigorifera
tel/fax: 044/110891; 044/161113

In perioada 29.03-03.04 1999,
COMPUTER HOUSE
Isi deschide portile pentru:
Bal la castel
- expozitie de tehnica de calcul -
V-ati gandit vreodata cum ar arata viitorul in trecut ? Computer House a dat timpul inapoi si a organizat aceasta expozitie intr-un cadru special - un castel cu atmosfera, muzica, dans si costume de epoca. Invitati speciali : nume sonore ale "nobilimii " IT.
Surpriza: vizitatorii care semneaza digital in Cartea de Onoare a Castelului si isi insotesc semnatura de un desen/schita/caricatura inspirata de Castelul Computer House pot castiga Marele Premiu al Balului : un accelerator grafic VOODOO BANSHEE cu 16 Mb SGRAM.
Vom fi onorati sa te avem ca oaspete pe tine dar si pe colegii tai la Seara Marelui Bal (luni 29 martie incepand cu ora 18.00) care va deschide oficial expozitia.
Vei fi de acord cu noi ca Balul merita a fi mentionat in hrisoavele vremii ca sa ramana spre amintire urmasilor.
Marele Duce de Computer House"

ORAŞUL PE O COLOANĂ

Intră în funcţiune un "bau - bau" pentru datornici

Începînd de luni, 100 de spaţii comerciale vor avea lipite pe vitrine autocolante cu RĂU-PLATNIC, figurînd cu datorii la Primăria municipiului Iaşi. *Mihai Giubernea*, directorul DAFIS, a firmat că are pregătite încă de anul trecut 500 de autocolante. Datoriile comercianţilor către DAFIS au ajuns la 2,3 miliarde lei. Din aproximativ 500 de spaţii aflate în administrarea DAFIS, 100 au datorii mai vechi de trei luni. După avertisment, comercianţii vor primi adrese de evacuare. Mihai Giubernea spune că metoda aplicării autocolantelor s-a bucurat de succes anul trecut, recuperînd imediat datoriile de la comercianţi. Direcţia de Control a Primăriei va lipi alte autocolante pe vitrinele a 5 chioşcuri din Tîrgu Cucu, care au fost amplasate pe terenuri închiriate de la Primărie. **(F.D.)**

Doi ani de închisoare pentru tranzacţionarea unor capse pentru cartuşe

Vasile Tobol (44 ani), din Iaşi, a fost condamnat la doi ani de închisoare, cu suspendare, pentru nerespectarea regimului armelor şi muniţiilor şi contrabandă. Sub aceste două acuzaţii impresionante se ascunde însă o faptă mai mult decît banală. Practic, Tobol a cumpărat de la turci, în februarie 1998, 2.800 de capse pentru cartuşe şi, neştiind că atît tranzacţionarea, cît şi deţinerea acestor materiale este interzisă, le-a dus la o consignaţie pentru a le vinde. El a fost prins imediat şi trimis în judecată. În faţa instanţei, singura apărare pe care şi-a făcut-o acuzatul a fost de a declara că nu a ştiut că respectivele capse au un regim de circulaţie restrictiv. "Apărarea" pe care şi-a făcut-o Vasile Tobol a fost mai mult decît şubredă întrucît necunoaşterea legii nu-l scuteşte pe cel care a comis-o de consecinţe, fapt pentru care, după cum am mai precizat, instanţa i-a aplicat acuzatului o pedeapsă de doi ani închisoare, cu suspendarea executării. **(Adina SCUTELNICU)**

La Focuri, un cal nărăvaş şi-a nenorocit stăpînul

În loc să ajungă la mormintele rudelor, un bărbat în vîrstă de 52 de ani, din localitatea Focuri, s-a trezit în stare gravă la spital. În cursul zilei de ieri, *Gheorghe Lupan* a încercat să ajungă la cimitirul din sat cu căruţa. Acesta şi-a scos calul din grajd, l-a înhămat la căruţă, numai că nu a mai apucat să se urce în ea, deoarece calul a pornit. Se pare că animalul, care a fost ţinut aproape o lună de zile în grajd, s-a dezobişnuit de plimbări. Imediat ce săteanul l-a înhămat, calul a pornit ca din senin, fără să mai asculte ordinele bărbatului. Luat pe nepregătite, Gheorghe Lupan a fost izbit la pămînt. Haina cu care era îmbrăcat s-a prins în spiţele carului, iar bărbatul a ajuns sub roţi. Numai că animalul nu s-a sinchisit cîtuşi de puţin de ţipetele stăpînului şi a trecut cu căruţa peste el. Cîţiva săteni care se aflau prin preajmă au reuşit să oprească animalul nărăvaş, potolindu-l. ***"Ştiu că de dimineaţă Gheorghe vroia să meargă cu căruţa la cimitir, dar nu-mi pot explica ce s-a întîmplat cu calul"***, ne-a declarat una dintre rudele lui Gheorghe Lupan. În cursul zilei de ieri, bărbatul a fost transportat la Spitalul de Neurochirurgie. După efectuarea investigaţiilor, cadrele medicale au constatat că acesta suferise un traumatism cranio-cerebral, policontuzii şi traumatism facial. În momentul de faţă bărbatul este internat pentru investigaţii medicale suplimentare, deoarece este posibil să aibă un hematom pe creier. **(Laura HUSARU)**

Precizare

Din cauza unei erori de tehnoredactare, în articolul publicat pe 22 martie cu titlul *«Salt în gol de la etajul 7»*, în finalul textului a apărut în mod eronat numele celei care s-a sinucis. În ultima frază a articolului, în loc de *Viorica Vodă*, numele real al sinucigaşei, a apărut dintr-o eroare regretabilă numele *Constanţei Melinte*.

Cazul Ramona a ajuns la Poliţie

■ *fostul viceprimar din Paşcani încearcă astfel să forţeze divorţul fiicei sale, împotriva faptului că aceasta nu vrea*

Romantica poveste de dragoste dintre ***Ramona*** şi ***Marius Sacară*** a înregistrat ieri un episod tragic pentru cei doi tineri. Poliţia din Brăila, oraşul în care s-au ascuns cei doi tineri, l-a invitat pe Marius la sediu. Imediat ce s-a întors dintr-o cursă, Marius s-a prezentat la Poliţie şi a rămas acolo. El trebuie să dea declaraţii pentru nu mai puţin de trei plîngeri. ***"În jurul orei 11 a primit un telefon la serviciu prin care era invitat la Poliţia din Brăila pentru a da cîteva declaraţii. Am auzit că ar fi fost dat în urmărire generală şi doi poliţişti de la Paşcani au venit special ca să dea ochii cu el"***, ne-a declarat *Gheorghe Caruz*, directorul firmei "Soroli Cola" din Brăila, unde lucrează Marius Sacară. Iniţial, acesta a bănuit că angajatul lui a fost chiar arestat. El ne-a declarat că lui Marius, atunci cînd a ajuns la Poliţie, i-au fost luate şireturile şi cureaua de la pantaloni. ***"Marius Sacară nu a fost arestat şi nici nu a fost reţinut. El trebuie doar să aibă o discuţie şi să dea cîteva declaraţii la Poliţie pentru a se lămuri plîngerile penale făcute împotriva sa"***, ne-a precizat *col. Neculai Ştefăroi*, adjunctul comandantului Poliţiei judeţului Iaşi. Deşi pare greu de crezut, toate acestea sînt urmarea unei nevinovate poveşti de dragoste. În ultima zi a lunii decembrie 1998, ***Ramona Andronache*** (19 ani), fiica fostului viceprimar al Paşcaniului şi actualul director al SC "Constructorul" SA, şi-a unit destinul cu cel al lui Marius Sacară (25 ani), şofer la societatea lui *Valerică Andronache*. Căsătoria a fost precedată şi urmată de adevărate scandaluri în familia Andronache. Părinţii Ramonei nu s-au putut împăca cu

Căsătoria Ramonei cu Marius Sacară a stîrnit un adevărat uragan în familia Andronache

decizia fetei lor, mai ales că vedeau în Marius persoana care distruge viitorul copilului lor. În această vară, Ramona ar fi trebuit să termine liceul şi să dea la o facultate. Căsătoria a spulberat visul părinţilor, întrucît regulamentele şcolare nu permit unei soţii să urmeze cursuri de zi. Reacţia părinţilor a fost violentă. Atunci cînd fata a încercat să-şi reia şcoala, la începutul lui ianuarie, părinţii au reuşit să o ia acasă şi s-o convingă să semneze o acţiune de divorţ - toate după o ceartă cu mulţi nervi şi multe injurii. Imediat după altercaţie, Valerică Andronache a apărut cu o mînă în ghips şi şi-a scos un certificat medico-legal. Aceasta stă la baza uneia dintre cele trei plîngeri penale. ***"Atunci cînd s-a întîmplat toată această ceartă, noi, eu cu Marius, am încercat să fugim. Urmărindu-ne, tatăl meu a alunecat pe gheaţă şi a căzut. Marius nu a ridicat nici o clipă mîna asupra lui"***, ne-a declarat Ramona. După ce a stat o săptămînă în casa părinţilor, Ramona a "evadat". Timp de aproape trei luni, tinerii au fost un fel de fugari, căutaţi în permanenţă de Poliţie, de familia fetei care a angajat şi un detectiv particular. După ce au stat în Iaşi, Tîrgu Frumos şi Constanţa, cei doi au ajuns şi la Brăila, unde au fost ajutaţi de Gheorghe Caruz, care este şi rudă îndepărtată cu familia Sacară. ***"Tinerii aceştia nu au acum nici o şansă să se apere. Ramona a avut un şoc cînd a aflat că Marius a rămas în Poliţie. A plîns foarte mult şi nu mai ştie ce să facă. Şi este mare păcat pentru ceea ce fac părinţii ei. Singura vină a copiilor este faptul că se iubesc"***, ne-a declarat Gheorghe Caruz. Acesta a adăugat că miza acestui joc de-a hoţii şi vardiştii este foarte mare, întrucît pe 1 aprilie este un alt termen în procesul de divorţ al tinerilor, proces intentat de soţii Andronache fără asentimentul fetei. În urmă cu trei zile, Ramona a trimis redacţiei o scrisoare în care ne anunţa că îi merge bine acolo, în Brăila: ***"Noi sîntem bine, ne înţelegem foarte bine, eu sînt însărcinată în două luni şi sper că nu ne vor găsi (părinţii Ramonei - n.r.) ca să reuşesc să ajung mamă"***. Dorinţa tinerei nu s-a împlinit. Ea a încercat să ia legătura cu părinţii, dar aceştia au fost la fel de intransigenţi ca şi pînă atunci. Aseară, Marius încă era undeva în sediul Poliţiei din Brăila. Explicaţiile pe care trebuie să le dea se referă la aşa-zisa lovire a lui Valerică Andronache şi la o gestiune frauduloasă legată de nişte bonuri de benzină din perioada în care încă era angajat la SC "Constructorul"SA, unde patron este tocmai Valerică Andronache. Pe lîngă acestea, mai există un proces civil de reziliere a unui contract de cumpărare a unei camere de cămin care are termen zilele acestea. Se vede că lacrimile Ramonei şi iubirea pe care i-o poartă alesului ei nu au reuşit să-i înduioşeze pe soţii Andronache. **(Dana PAVEL, Vasile ENUŢĂ)**

NATO ar putea interveni la Bîrnova

■ *comunele calamitate din judeţul Iaşi ar putea obţine de la Alianţă materiale de construcţii, pături sau alimente*

NATO ar putea interveni şi în judeţul Iaşi. Însă nu cu rachete Tomahawk, ci cu alimente şi materiale de construcţii pentru locuitorii din cele 15 localităţi ieşene afectate de alunecări de teren şi de inundaţii.

NATO a cerut autorităţilor de la Bucureşti să întocmească o listă cu principalele localităţi care au suferit de pe urma calamităţilor din judeţul Iaşi. Şeful Inspectoratului Judeţean de Protecţie Civilă (IJPC), ***colonelul Dan Axinte***, ne-a spus ieri că există posibilitatea ca cele 15 comune din Iaşi să primească pături, alimente, materiale de construcţii din rezervele NATO. În acest scop, toate localităţile afectate au fost solicitate să trimită o evaluare a pagubelor. ***"Nu vrem să înşelăm aşteptările unor oameni necăjiţi, dar încă nu se ştie nimic. În acest program de ajutorare sînt cuprinse toate regiunile din ţară unde au fost probleme deosebite. Există această idee la nivel de intenţie, şi pînă nu ştim ceva sigur, nu putem face nimic public. Nu ne putem juca cu speranţele oamenilor"***, ne-a informat Dan Axinte.

Pagubele produse de calamităţile din judeţul Iaşi au fost estimate la 33 miliarde lei. Pe primul loc în ceea ce priveşte pagubele din judeţ se află drumurile, care au fost apreciate la valoarea de 26 miliarde lei. Comunele unde au fost înregistrate cele mai mari pierderi au fost Sineşti, cu 25 de gospodării avariate şi pagube de 2,725 miliarde lei, Valea-Seacă, unde au fost inundate 34 ha evaluate la 2,7 miliarde lei şi Brăeşti. În această comună au fost distruse 26 de case, valoarea acestora ridicîndu-se la 2,2 miliarde lei. La Bîrnova, unde 18 familii au rămas pe drumuri, pagubele au fost estimate pînă în prezent la 527 milioane lei. Primarul comunei Bîrnova, ***Victor Chirilă***, ne-a declarat că deja a trimis la IJPC. lista cu materialele necesare pentru sinistraţi. ***"Am avea nevoie de 600 plăci de azbociment, 20 mc de cherestea, 15 tone de ciment, 5.000 bucăţi de cărămidă, precum şi medicamente, pături şi alimente"***, ne-a spus Victor Chirilă. Colonelul Dan Axinte nu a precizat cînd ar putea sosi ajutoarele NATO. **(Liviu MAGURIANU, Răzvan MOLDOVEANU)**

Colonelul Leik a devenit din vînător vînat

■ *el este acuzat că şi-a turnat colegii la şefii ierarhici, inventînd tot felul de bazaconii*

Colonelul Adrian Leik, fostul prodecan al Secţiei de grăniceri din Iaşi a Academiei de Poliţie "Alexandru Ioan Cuza", este anchetat de procurorii Parchetului de pe lîngă Tribunalul Militar Teritorial Bucureşti, fiind acuzat de "denunţare calomnioasă". Fostul prodecan, actualmente anchetator în cadrul Biroului "Cercetări Penale" al Poliţiei Municipiului Iaşi, este acuzat că a învinuit pe nedrept un coleg că a luat mită. Necazurile colonelului Leik au început în urmă cu aproximativ două luni. Pe data de 7 ianuarie a.c., ***col. Ovidiu Feraru***, şeful Serviciului personal şi învăţămînt din cadrul IPJ Iaşi, a depus o plîngere la Parchetul Militar Iaşi. În denunţ, colonelul Feraru susţinea că Leik a trimis către Inspectoratul General al Poliţiei o sesizare în care era acuzat că a primit unele bunuri în scopul favorizării unor subordonaţi. În sesizare se stipula că, în anul 1996, l-a favorizat pe şeful de post al comunei Ţigănaşi-Iaşi, ***plutonierul major Gheorghe Maftei***. Conform documentului, pentru a raporta o altă situaţie de fapt, colonelul Feraru a primit "cadou" o scroafă care a fost sacrificată în spatele Postului de Poliţie din Ţigănaşi. Un alt capăt de acuzare în plîngerea întocmită de Adrian Leik se referea la o anchetă în care colonelul Feraru era acuzat că a favorizat un şef de post. De această dată, se stipula că ofiţerul din cadrul IPJ a fost desemnat, în luna octombrie 1998, să cerceteze abaterile comise de plt.maj. Dumitru Rusu, şeful de post al comunei Gropniţa-Iaşi. Fostul prodecan reclama că în acea anchetă, colegul său a intervenit pe lîngă primarul comunei pentru ca acesta să-şi retragă plîngerea, în acest mod şeful de post ieşind "basma curată". Şi de această dată, colonelul Feraru era învinovăţit că a fost răsplătit cu "cantităţi industriale de peşte". Procurorii militari ieşeni au verificat toate aceste aspecte şi au ajuns la concluzia că acuzaţiile nu corespund cu realitatea. Conform cercetărilor, colonelul Feraru nu a efectuat nici o verificare faţă de şeful de post Maftei, în vreme ce celălalt subofiţer, plt. maj. Rusu, a fost sancţionat cu 10 zile de consemnare în unitate. Ca urmare, procurorii militari ieşeni au apreciat că Adrian Leik se face vinovat de comiterea infracţiunii de "denunţare calomnioasă" şi au dispus începerea urmăririi penale împotriva ofiţerului. Dosarul a fost trimis la Bucureşti cu propunere de "trimitere în judecată", urmînd ca magistraţii de la Parchetul Militar Teritorial să decidă asupra soluţiei. După cum ***"Monitorul"*** a mai relatat, fostul prodecan al Academiei de Grăniceri, Adrian Leik, este cunoscut în Iaşi datorită nenumăratelor sesizări, plîngeri şi denunţuri pe care le-a trimis şefilor ierarhici la adresa colegilor şi subalternilor săi. Printre cei reclamaţi îi amintim pe ***col. Laurenţiu Bezerghean*** şi caporal-student ***Viorel Jurcă***. De fiecare dată, anchetatorii au ajuns la concluzia că sesizările sînt neîntemeiate, cei reclamaţi fiind declaraţi nevinovaţi. Potrivit noului Cod Penal, denunţarea calomnioasă este pedepsită cu închisoare de la 6 luni la 3 ani. **(Dragoş STÎNGU)**

Colonelul Adrian Leik

distribuit de
NIVAS HOLDING
032-250.200
Iaşi: 092-353.492
Paşcani: 092-210.509

Un mort a stat trei ore în faţa cîrciumii "Cotnari"

■ *el băuse mai multe ore în şir*

Indiferenţa trecătorilor şi a angajaţilor celor trei cîrciumi din complexul "Cotnari" a făcut ca un mort să zacă mai bine de trei ore pe trotuar sub privirile indiferente ale acestora. ***Romică Vasiliu*** (37 ani), cunoscut în zonă ca un om fără căpătîi, a căzut ieri în jurul orei 10,00 lîngă un panou publicitar din faţa barului "Cotnari". Era într-o stare avansată de beţie, şi fusese dat afară din bar în urmă cu cîteva minute. ***"L-am văzut cum a fost scos afară din barul vecin şi s-a aşezat pe gărduţul de pe marginea străzii. După puţin timp şi-a pierdut echilibrul şi a căzut. Ultimele lui mişcări au fost acelea de a-şi îndesa capul în geacă. Nu mi-am făcut probleme, deoarece el dormea des pe stradă din cauza beţiei"***, ne-a spus un barman de la "Cotnari". În jurul orei 11,00, un trecător a încercat să-l trezească pe cel ce părea că doarme lîngă panoul publicitar, dar a constatat cu surprindere că omul nu mai trăia. Romică Vasiliu a căzut de vreo cîţiva ani în patima alcoolului, ajungînd să cerşească o bucăţică de pîine şi cîte "una mică" de la cei ce-l cunoşteau din vremurile lui bune. Romică Vasiliu, tată a doi copii, era divorţat de mai multă vreme, şi în ultimul timp dormea pe casa scării din blocul de garsoniere de la Cotnari. ***"A băut toată noaptea şi cred că din această cauză a şi murit"***, ne-a declarat ***Daniel Săndulache***, un apropiat al victimei. Un caz asemănător a avut loc tot în faţa aceleiaşi cîrciumi, în urmă cu 4 ani. Atunci, un individ foarte beat a murit pe terasă. Decesul a fost depistat, după mai multe ore, de consumatorii de la celelalte mese. Ei au observat cu groază muştele de pe faţa mortului. Ca şi acum, nimeni nu s-a sinchisit timp de cîteva ore să vadă ce s-a întîmplat. Cadavrul lui Romică Vasiliu a fost transportat la morgă la orele 13,10, urmînd a i se efectua necropsia. Se presupune că decesul a survenit în urma consumului exagerat de alcool. **(D.I. V.E.)**

Poliţist înjunghiat cu sula de un bătrîn

Aflat într-o misiune în cartierul Tătăraşi, plutonierul ***Ovidiu Grigoraş***, de la Secţia a IV-a de Poliţie, a fost înjunghiat de un bătrîn violent în vîrstă de 70 de ani. În baza unei hotărîri a Judecătoriei Iaşi, poliţistul a plecat împreună cu executorul judecătoresc ***Gabriel Bârca***, pe str. Vasile Lupu nr.138, ca să acorde sprijin la evacuarea din locuinţă a ***Lilianei Dan***. Aceasta cumpărase un apartament în Tătăraşi fără a întocmi împreună cu proprietarul toate actele legale. În cele din urmă, acesta s-a răzgîndit asupra tranzacţiei şi în urma unui proces desfăşurat la Judecătoria Iaşi, Liliana Dan a pierdut dreptul de a locui în apartament. Ea a refuzat să părăsească locuinţa, iar în aceste condiţii a fost necesară intervenţia executorului judecătoresc şi a poliţiei: În apartamentul ce urma să fie evacuat pe lîngă Liliana Dan se afla şi tatăl acesteia, ***Dumitru Sandu*** (70 ani), împreună cu soţia. Cînd cei doi oameni ai legii au încercat să-şi facă meseria, Dumitru Sandu a sărit ţanţoş în faţa poliţistului pentru a apăra interesele fiicei lui şi pentru a fi mai convingător a înfipt în piciorul plutonierului Ovidiu Grigoraş o sulă confecţionată artizanal. Subofiţerul de poliţie a fost transportat de urgenţă la Spitalul de Neurochirurgie, unde a primit îngrijiri medicale fără a fi însă necesară internarea lui. Lui Dumitru Sandu, poliţiştii i-au întocmit dosar penal pentru ultraj şi vătămare corporală. **(Vasile ENUŢĂ)**

Locuitorii din stradela Sărăriei îşi iau lumea în cap

■ *ei vor să doneze casele Primăriei, în schimbul unei alte locuinţe* ■ *alunecările de teren devin, pe zi ce trece, tot mai primejdioase* ■

Pe zi ce trece, casele de pe stradela Sărăriei se surpă tot mai mult

Locuitorii de pe stradela Sărărie sînt dispuşi să doneze terenurile şi casele Primăriei, numai să scape de spaima alunecărilor de teren. Pînă acum, au fost depuse la Primărie 5 cereri de donaţie, unii cerînd în schimbul caselor un apartament sau un alt teren. Directorul tehnic al Primăriei, ***Radu Onofrei***, afirmă că locuitorii din Sărărie nici nu prea au altă alternativă, decît să lase terenurile libere de construcţii, pentru că Primăria nu mai eliberează nici un fel de autorizaţie de construcţie pentru această zonă şi nici nu permite folosirea terenurilor pentru culturi agricole. Pînă în prezent, 5 imobile sînt extrem de afectate de alunecările de teren, fiind practic de nelocuit, iar alte 100 sînt deteriorate în proporţie de 20%. Acestea din urmă ar putea suferi un proces continuu de degradare din cauza evoluţiei alunecărilor de teren. Cererile de donaţie vor fi analizate în şedinţa Consiliului Local de luni, 29 martie, cînd se va discuta şi posibilitatea oferirii unei alte locuinţe. Viceprimarul ***Vasile Dumitriu*** spune că Primăria nu are ce să le ofere acestor oameni. Situaţia locuitorilor este cu atît mai gravă cu cît Primăria nu are fonduri suficiente pentru efectuarea unor lucrări de consolidare a versantului din Sărărie, anul acesta dispunînd doar de 3 miliarde lei pentru zona centrală. La nivel de municipiu sînt necesare 52 miliarde lei pentru consolidarea tuturor versanţilor. **(F.DUMITRAŞCU)**

Senzaţional ! preţuri
50.000 lei
100.000 lei
150.000 lei
Săptămîna marilor reduceri
numai pentru dumneavoastră
pînă pe 30 martie 1999
IULIUS

Iaşi, Ştefan cel Mare 8
tel. 032/112 853
la încălţăminte de sezon

Cei mari au PRETURI MICI!
Pana la 31 martie, telefonul Bosch COM 608
este.... 89 $ + TVA
De acum CONNEX, va ofera:
TAXA DE CONECTARE GRATUITA pentru TOTDEAUNA.
In plus, numai pana la 30 aprilie puteti beneficia de
2 LUNI DE ABONAMENT GRATUIT
SKYFON GSM
Str. Vasile Alecsandri bl. I1, Iasi
tel.: 032/211.988, mobil: 092.594.244
dealer autorizat CONNEX
092.44.11.11
* Aceasta oferta este valabila numai pentru serviciile de voce

LATIN amenajări interioare şi exterioare SANITAL
REDUCERE 20%
RATE
pînă la Sărbătorile de Paşti

CONSTRUCŢII DURABILE CU MATERIALE DE CALITATE
6600 Iaşi, str. Armeană, Tel. 032-217.194, 211.124

S.C. GRĂDINARIU IMP. EXP. SRL.
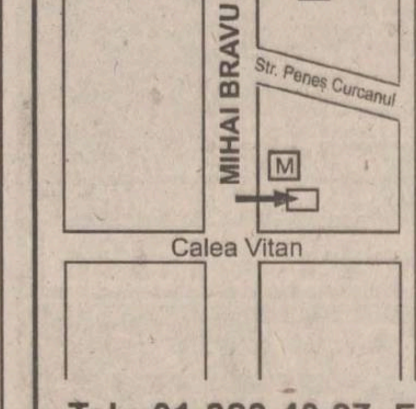

Importator direct
-Germania şi Ungaria -
Vindem en gross şi en detail piese pentru:
IFA, ROBUR, LIAZ, BARKAS, WARTBURG, TRABANT, SKODA
Tel.: 01-323.40.27, Fax: 01-222.21.64
Mobil: 094-561.803, 018-592.666

COMPLEX HOTELIER MOLDOVA
Str. A. Panu 31
scoate la licitaţie pe data de 14.04.1999 ora 10.00, la sediul societăţii, lucrarea de investiţii
"Proiectare şi execuţie centrală termică pe gaze pentru încălzirea Complexului Hotelier Moldova".
Caietul de sarcini şi relaţii suplimentare se pot obţine de la dl. inginer Aurel CONSTANTINESCU, telefon 142225, int. 1109.

Moldova - identități anacronice? (II)

Iată un subiect delicat! El a mai fost atins sub o formă sau alta în perioada postdecembristă în spațiul ieșean prin intervenții izolate sau prin anchete/polemici focalizate asupra vieții literare ("Viața literară pe Bahlui", "Re-formele fără fond"). Dar identitatea nu se nutrește doar din literatură/cultură, deși acestea sînt capitaluri des invocate, deloc de neglijat, în astfel de discuții. Am propus "identități" tocmai pentru a descentraliza discursul, oferindu-i astfel posibilitatea de a se apropia asimptotic de realitate. Chiar dacă ar fi să credem într-o identitate colectivă care funcționează într-o zonă a imaginarului social, ea nu-i decît un joc stroboscopic de identități trădînd o realitate complexă. Identitatea culturală, socială (a elitelor, a noii burghezii, a muncitorimii), identitatea urbană și cea rurală, identitatea științifică/a cîmpului universitar, a societății civile, cele trecute și cele prezente etc. se află într-o subtilă relație de consonanță și agregare. Ele vin - printr-un ansamblu fin articulat - să ne fixeze într-o geografie simbolică, să definească un raport de putere (capilarizată în întreg țesutul social) cu celelalte centre și regiuni, să producă și să reproducă structuri, să ne "regleze" de la planurile de viitor și pînă la ținuta cotidiană. Despre aceste identități vrem să provocăm o discuție lucidă, critică și echilibrată, insistînd poate - din altă perspectivă - asupra zonelor subsumate culturii, dată fiind emblema de "oraș cultural" a Iașului care acoperă atît o realitate, cît și un registru demagogic. Așadar, nu ne-am propus să încurajăm un discurs autohtonist, pătruns de "geniul creator al moldovenilor" sau să definim cumva vreo "moldovenitate", după cum nu ne-am propus să alcătuim un rechizitoriu sever al defectelor moldovenilor, stereotipurilor și reprezentărilor sociale defavorabile de dragul unui exercițiu (masochist) de (auto)stigmatizare. Ambele atitudini le considerăm la fel de contraproductive în exersarea unui discurs practic realist/eficient. Așadar, este Moldova anacronică? Ce este și ce nu este anacronic în modurile de a fi și a gîndi ale moldoveanului? Cum îi vedem pe ceilalți și cum ne văd ei pe noi? Trebuie să ne schimbăm sau nu? Cine și de ce rîde de moldoveni? Să fie moldovenii de rîs? Cu alte cuvinte, cine sîntem noi?
Așteptăm intervențiile dvs. (pînă la două pagini dactilo) la "Monitorul Arte".

De neamul moldovenilor

prof.dr. ***Adrian MIHALACHE***
critic de teatru

Moldovenii sînt ultimii dintre români care vor adopta pragmatismul. Ardelenii concurează pe olteni în privința raționalității instrumentale. Și unii, și alții știu foarte bine să găsească cele mai eficiente mijloace pentru a-și atinge niște scopuri predefinite. Însă, ardelenii reușesc cel mai spectaculos, deoarece știu să-și deghizeze mai bine decît oltenii pragmatismul sub masca unei corectitudini impersonale. Moldovenii se păstrează în limitele raționalității axiologice și se simt cel mai la îndemînă cu raționalitatea estetică. Problema lor nu este să găsească cele mai eficiente mijloace, ci să-și definească cele mai valoroase scopuri. Aceasta fiind însă o problemă soluționabilă doar prin dezbateri, vor fi mereu puși în inferioritate de către valahi. Le rămîne moldovenilor calea împlinirii în plan simbolic, în care gratuitatea aparentă a scopului face din mijloace cale spre autoperfecționare. Numai niște prinți moldoveni sînt în stare să dea venitul național pe trei ani în schimbul moaștelor sfinților Ioan cel Nou, respectiv Parascheva, investiție care s-a dovedit, pînă la urmă, chiar rentabilă. Ștefan cel Mare preferă să marcheze întreg teritoriul cu ctitorii sofisticate în loc să clădească o imensă catedrală a neamului moldovean. Magnificul estet Vasile Lupu face din Iași o Florență a României. Drumul de la Golia la Trei Ierarhi, trecînd pe la Sf. Sava are același efect purificator, păstrînd proproțiile, ca plimbarea de la Santa Maria del Fiore la Santa Maria Novella, iar Cetățuia nu are nimic a invidia lui San Miniato al Monte. Moldovenii știu că există o ierarhie între activitățile de prelucrare simbolică: a scrie face mai mult decît a privi, a privi mai mult decît a vorbi, a vorbi mai mult decît a vota. De aceea, practicile democrației - dezbaterea și negocierea - îi pot pune într-o situație de inferioritate, de unde posibile răbufniri resentimentare. Creația lor culturală are o elegantă și durabilă gratuitate, bărbații sînt fermecători și fini. Femeile, însă, nu-mi plac. Sînt calde și false. ■

"Un complex de inferioritate transformat în complex de superioritate prin cultură"

■ *interviu cu romancierul Alex Mihai Stoenescu*

Romancierul Alex Mihai Stoenescu, autorul romanelor de mare succes "Patimile Sfîntului Tommaso d'Aquino" și "Misiunea dominicană" și al best-seller-ului "Mareșalul Antonescu, armata și evreii", este și un analist al fenomenului politic și cultural contemporan. După lansarea recentă a noului său roman "Prizonier în Europa", l-am rugat să răspundă la cîteva întrebări privind "complexele regionale" din România și starea culturală a Moldovei.

- Există decalaje între provinciile istorice ale României?

- Sigur că există, atît culturale, cît și economice, sociale. Aș spune însă că ele nu sînt atît de mari pe cît sînt percepute chiar din fiecare provincie în parte. În fiecare dintre părțile României oamenii au un orgoliu de un anume tip, un patriotism local care îi face pe toți să se simtă nedreptățiți în raport cu centrul.

- Cum se traduc aceste complexe?

- Ardelenii spun că produc mai mult și mai bine decît restul țării, iar "Centrul", deci Bucureștiul, prin instituțiile statului, împarte inegal acest rezultat al muncii lor, astfel încît ei produc și ceilalți consumă. De aici o anumită atitudine de superioritate față de regăteni care, sigur, trăiesc la un standard cultural și chiar social inferior.

- Dar moldovenii?

- Moldovenii se consideră părăsiți de centru. În Moldova e șomaj, întreprinderile sînt mai puțin rentabile, salariile mai mici. Și atunci moldovenii se cred nedreptățiți. Ei au un complex de inferioritate pe care-l transformă în complex de superioritate prin cultură, prin afirmare culturală.

- E un lucru nou?

- Sigur că nu e un lucru tocmai nou. Funcționa la fel pe vremea "Junimii". Moldova avea marii poeți, avea "direcția nouă" și dădea Capitalei miniștri ca Maiorescu. Boieria moldovenească era și a spiritului. Mi se pare foarte important că în Moldova, spre deosebire de alte zone ale țării, cultura a intrat și intră necondiționat între marile valori, între stîlpii de susținere. Confruntați cu vicisitudinile vieții, oamenii trebuie să se sprijine pe niște valori, eventual pe niște instituții ferme, către care își rientează încrederea: biserica, armata etc. Ei bine, în Moldova un astfel de sprijin permanent este cultura. Omul de cultură este respectat în Moldova. Iașul trăiește cultural. Moldoveanul se înclină în fața valorilor culturale și, prin acest respect natural, se simte superior celor care pun pe primul plan valorile materiale.

- Își fac chiar un partid propriu, nu?

- Nu cred că Partidul Moldovenilor are foarte mulți adepți. Moldovenii nu cred în izolare. Dimpotrivă, ei doresc să existe, să-și afirme eventual identitatea într-un cadru național. Condițiile economice îi fac uneori să cocheteze cu ideea că sînt "singuri". De fapt nu sînt. În ceea ce privește unirea cu Basarabia, chiar dacă este un ideal, un vis pe care îl au mulți moldoveni de dincoace de Prut, cei mai mulți, tocmai datorită culturii lor, înțeleg că, pentru România, o Republică Moldova independentă, membră a organismelor europene și mondiale este un lucru benefic. E limpede din ce cauză. Apoi, eventuala unire cu Basarabia ar aduce între granițele statului român peste un milion de rusofoni, deci încă o minoritate puternică. Ar fi un pas spre federalizare spre ideea de stat multinațional, ceea ce România trebuie să evite.

- Preocuparea culturală a moldovenilor se face în detrimentul celei economice?

- Nu cred că este chiar așa. Sînt condiții obiective care încetinesc dezvoltarea economică a Moldovei. Dar cultura este o aspirație constantă a moldovenilor și, cum spuneam, un mod de a fi. Nu trebuie să mai enumăr revistele culturale, editurile, posturile de radio și TV cu emisiuni culturale din această regiune. Vreau doar să spun că în Moldova propensiunea culturală și respectul pentru scris este un fenomen absolut firesc și spontan.

- Cum au fost percepute cărțile pe care le-ai publicat în Moldova și ce mai pregătești acum?

- Toate volumele au avut un ecou egal în toate regiunile din țară. A fost un succes de public, critica s-a pronunțat mai puțin. Cele trei tiraje de la "Mareșalul, armata și evreii" s-au epuizat rapid și cu contribuția cititorilor moldoveni. Lucrez la al treilea volum al trilogiei începute cu "Toma d'Aquino" și "Misiunea dominicană". Scrisul este cel care mă menține. Dacă n-aș scrie zilnic, n-aș putea trăi.

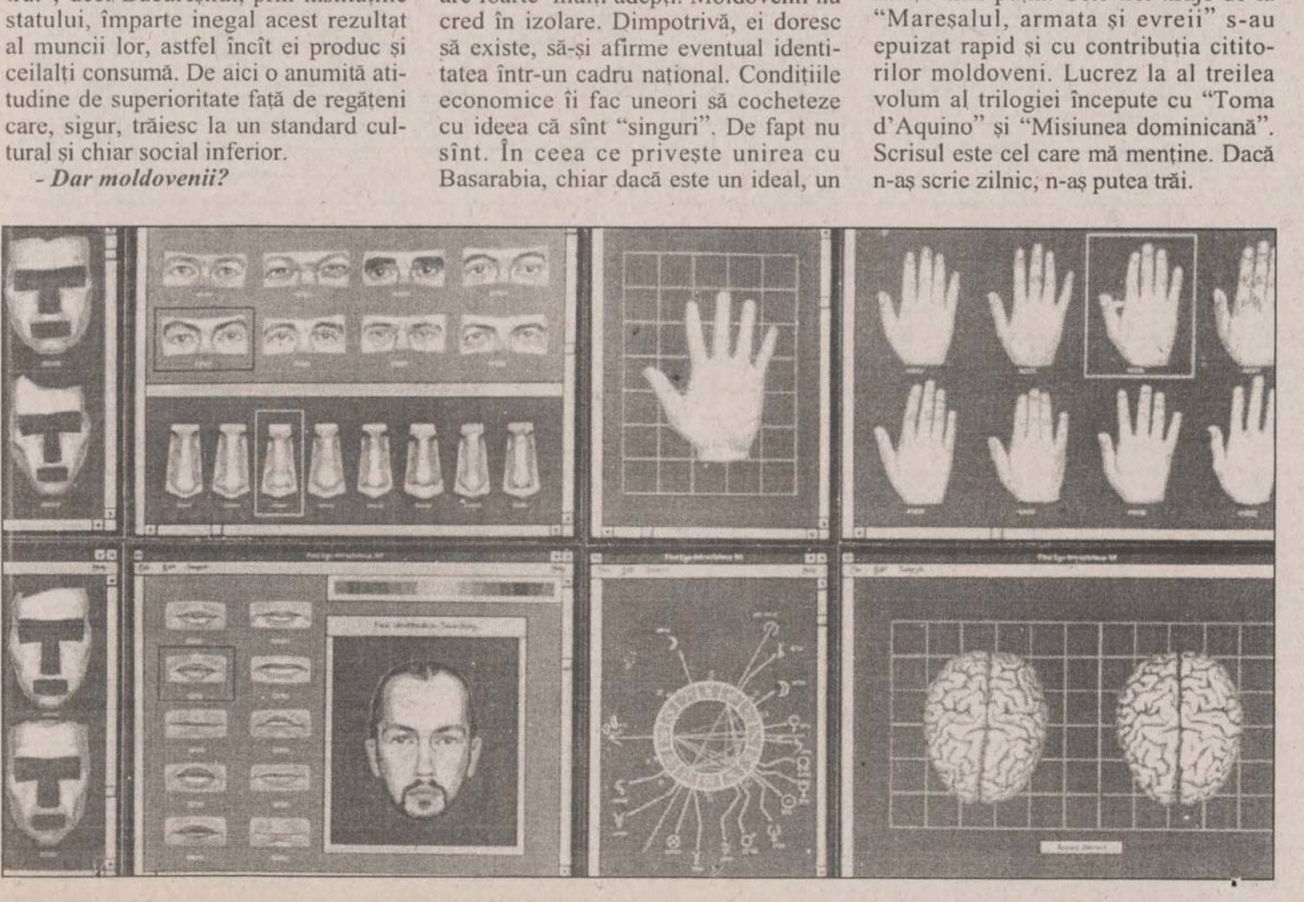

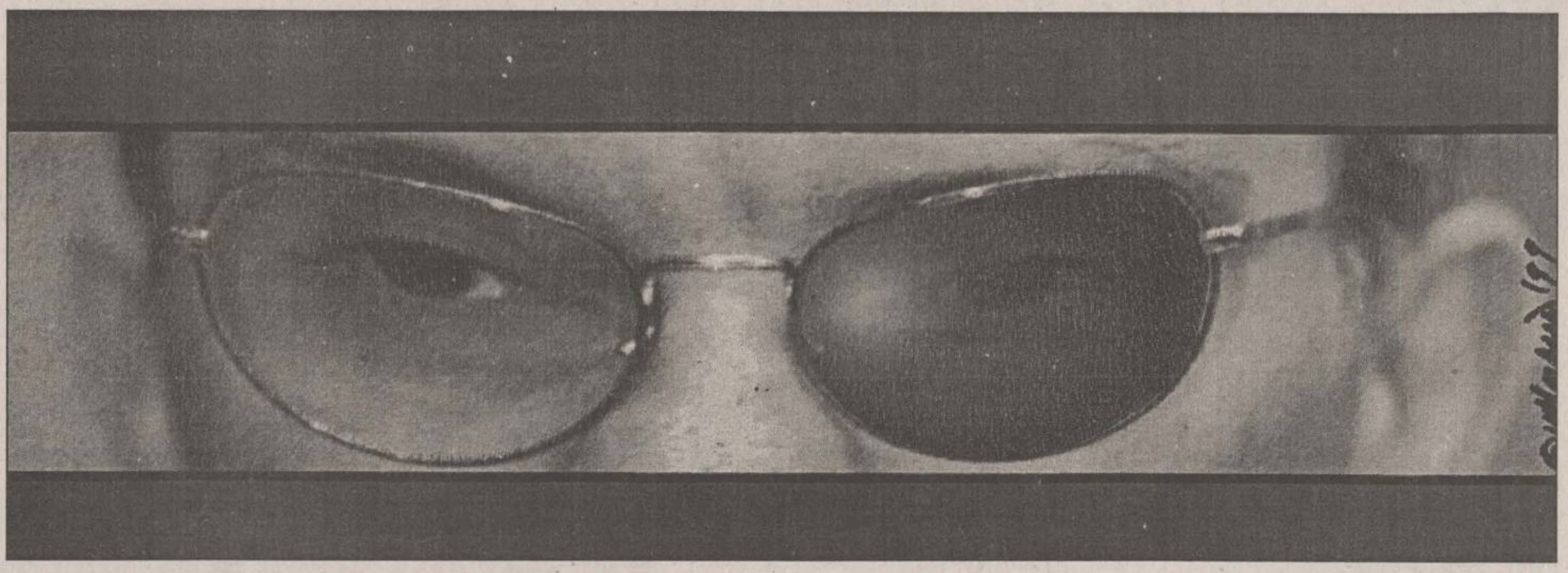

Un ochi de la București

Cum este Moldova, cea culturală în primul rînd, în percepția valahilor din București? Ce are și ce-i lipsește? Trebuie să se schimbe? Dar oare se poate schimba? Ei bine, nu-i ușor să provoci răspunsuri la asemenea întrebări unor personalități culturale bucureștene, mai ales întîlnite aleator (și fără a avea reportofon) pe sălile Senatului sau ale Uniunii Scriitorilor, în redacții sau chiar pe stradă. Cu toate acestea, am profitat de amabilitatea multor interlocutori pentru a le smulge măcar o impresie fulgurantă. Numărul și renumele celor abordați sper să echilibreze concizia și graba unor răspunsuri. (H.G.).

Ioana Drăgan, scriitoare, redactor la TVR

Sigur că Moldova culturală inspiră un anumit respect pentru istoria ei, dar și pentru prezent. Aceasta se petrece însă cu persoanele care au avut ocazia să se cultive. Mulți bucureșteni au chiar o aversiune față de moldoveni. Este un lucru pe care istoria literaturii și culturii române nu-l poate justifica. Am impresia însă că prejudecata, provenită din medii mai puțin instruite, poate să afecteze imaginea oamenilor de cultură moldoveni care nu o merită. Dacă generalizezi, poți scăpa din vedere foarte ușor persoanele, oamenii vii, cu senzația că ai spus lucruri definitive. Cînd ai o strîngere de inimă față de însuși cuvîntul "Moldova", sfîrșești prin a o avea și față de anumite persoane. Oricum, cei care trebuie să lupte împotriva acestei situații sînt moldoveniiînșiși. Cred că nu le va fi greu să o facă, pentru că au toate argumentele.

Valentina Florescu, scenarist, director executiv al Scenario S.A.

M-am obișnuit să privesc oamenii de cultură moldoveni cu respect. Dar, paradoxal, pe moldoveni (care nu sînt toți oameni de cultură, chiar dacă vor să pară) nu-i accept cu încredere. De ce? E foarte simplu. Experiența decide. E clar că fiecare caz trebuie tratat individual. Dar modelul moldoveanului venit să cucerească o Capitală fără să aibă date suficiente a fost impus, totuși, de o anumită experiență. După 1990, numărul moldovenilor veniți în București cu gînduri mari nu este neglijabil. Se pune totuși întrebarea de ce părăsesc ei orașe cu o viață culturală poate mai vie sau mai profundă decît urbea noastră de pe Dîmbovița? Nu cred că sînt doar rațiuni economice, ar fi impropriu pentru niște scriitori, jurnaliști, pictori etc. Probabil că le lipsește ceva ce vor să împlinească aici. Și totuși unii sfîrșesc prin a căuta și a obține doar un statut social superior. Ori superior în ochii lor. E prea puțin pentru niște oameni de spirit. Poate își cultivă ei un complex aparent ca să pară vulnerabili și să sară mereu în top? Ar fi posibil. Oricum, amintirile mele literare moldovenești, în special cele de la Iași și Piatra Neamț sînt mai puternice decît altele. E spiritul Moldovei.

Silvia Codreanu, actriță, Theatrum Mundi

Moldova este un ținut de o frumusețe copleșitoare. Pe moldoveni îi cunosc mai puțin, mai ales în ipostaza de oameni care au plecat de acasă ca să schimbe ceva în viața lor. Ei vin la București ca să se realizeze. Da, mulți dintre ei ajung în Capitală. Cu visuri, cu iluzii... Sigur, atmosfera culturală ieșeană este bună, nu uit că am luat acolo primul premiu din cariera mea. Dar în ochii lor, ai moldovenilor, Bucureștiul are ceva în plus. Și poate că au dreptate. Capitala atrage. Apare astfel o problemă de ordin moral. Nu toți moldovenii ajunși aici pot rămîne verticali, așa cum educația și cultura lor le dă dreptul. Ei, instinctiv, se pliază. Unii devin obedienți, aserviți, gata de compromis. Prin asta cred că-și contrazic însuși fondul lor moral prețios pe care, de-fapt, nu-l prea întîlnești în Muntenia.

Laurențiu Ulici, critic literar, președintele Uniunii Scriitorilor

În calitate de președinte al Uniunii tuturor scriitorilor și de senator al unui județ moldovean, Brăila, nu pot să fac nici o distincție valorică între această regiune și restul țării. Scriitori, oameni de cultură apar în mod egal peste tot. Pot spune cel mult că moldovenii nu dau dovadă de același pragmatism ca muntenii, lucrul acesta e cunoscut. Dar în cultură pragmatismul excesiv ar putea fi un defect.

Cătălin Țîrlea, prozator, redactor-șef al revistei "Contemporanul"

Nu am nimic cu moldovenii. De ce să se schimbe? De ce să fie ca noi, ca muntenii? E un specific al lor. Diversitatea, inclusiv în cultură, face bine unui peisaj național destul de monoton. Să nu uităm: Eminescu și Creangă au fost moldoveni. Eminescu însă a lucrat și, din nefericire, a murit la București. Iașul a însemnat "Junimea". Iașul a însemnat întotdeauna ceva în cultură. Față de restul Moldovei sînt însă mai sceptic. Abandonarea rădăcinilor nu este un lucru bun, desigur. Dar dacă Moldova dorește să iasă în față, mai la vedere, cred că trebuie să mizeze pe spiritul unor înaintași precum cei de la "Junimea" și mai puțin pe un orgoliu individual, de moment. Pînă la urmă însă, ca să fim drepți, nici Bucureștiul nu-i tocmai un model.

Dan-Silviu Boerescu, critic literar, director al revistei "Art-Panorama"

Am spus cîndva, nu demult, despre Iași: "Ce oraș frumos! Păcat că e locuit..." O simplă butadă, normal. Încă din vremea studenției mele, cînd la Iași apăreau două reviste literare studențești de mare forță, am respectat Moldova și capitala ei. Apoi Iașul este, să nu uităm, un centru literar și editorial care a crescut foarte mult în ultimii zece ani. Iar ca număr de debutanți în literatură, Moldova bate toate recordurile naționale. Poeții ieșeni iau premii la Călărași ca și la Satu Mare cu deplină îndreptățire și nu cred că au complexe. Nici n-ar avea de ce. Public cu regularitate la "Convorbiri literare" și mulți scriitori ieșeni îmi sînt prieteni. Cum umblu mult prin țară, mă simt peste tot acasă. Totuși ospitalitatea moldovenească are ceva în plus.

Radu-Sergiu Ruba, poet, președintele Fundației "Mediacom"

Am cunoscut destul de bine Moldova și, deși sînt sătmărean de origine și greco-catolic, consider Iașul cel mai important centru cultural și religios după București. Nu pot uita că tinerii intelectuali ieșeni din anii '80 au realizat, cu multe riscuri, un important nucleu de rezistență anticomunistă. Nu-i uit nici pe poeții foarte importanți care există la Iași, la Neamț și în alte orașe moldovene. Din acest punct de vedere, Moldova trebuie să se țină mîndră. Sigur că, pe de altă parte, dacă judecăm după mentalitatea omului mediu, determinată însă și de o sărăcie economică indiscutabilă, cu rădăcini în perioada comunistă, Moldova ne apare mai puțin avansată. Aceasta se observă însă la nivel social, al straturilor mai numeroase ale populației care nu pot avea un rol esențial în determinarea unui profil cultural. Cultura se face prin vîrfurile societății, și la acest capitol Moldova stă bine.

Ioan Es. Pop, poet, secretar general de redacție la ProTV Magazin

Cunosc destul de puțin Moldova. Ca maramureșan de origine, bucureștean doar prin adopțiune, sînt, probabil, o fire mai reticentă. Dar, pînă la urmă, nu fac distincție între oameni, cu atît mai puțin între compatrioți. Eu cred că formele moderne de comunicare au anulat în bună măsură specificul regional. Internetul și televiziunea pătrund peste tot. Telefonia mobilă ne pune în legătură pe fiecare cu fiecare. A mai discuta despre diferențe între anumite zone, regiuni culturale înseamnă a ignora aceste realități evidente. Iar în cîțiva ani, mult mai repede decît ne imaginăm, lucrul acesta va fi cu desăvîrșire lipsit de sens.

Gavril Pinte, regizor de teatru

Nu știu dacă pot să generalizez. Ce înseamnă oare "Moldova"? Un concept? Nu cred că avem măcar dreptul să generalizăm în felul acesta. Eu sînt mai prudent în asemenea demersuri. Oare sînt prudent pentru că sînt din Transilvania, sau pentru că este aceasta firea mea? Oricum, de un lucru sînt sigur: moldovenii nu trebuie să se schimbe. Ei au un loc foarte clar în pluralitatea de idei și de opere de cultură din această țară. Mai sînt la fel de sigur că bunii și răii au fost risipiți în mod egal pe tot cuprinsul României și chiar al planetei, așa încît moldovenii n-au de ce să se teamă că, de pildă, la ei ar exista și ar crea mai puțini actori și mai mulți poeți sau invers. Eu simt mai ales că există o complementaritate între oameni, chiar între cei din aceeași zonă, poate chiar între cei din același oraș ori din același sat. Înainte de a fi complementari altor regiuni de la noi, moldovenii își sînt complementari între ei. Să le fie bine!

Marius Tupan, romancier, redactor-șef al revistei "Luceafărul"

Îmi place Moldova, îmi plac moldovenii. Pot spune chiar că îi iubesc. De cînd conduc "Luceafărul", scriitori din toată țara au publicat împreună aici. Cei din Moldova n-au făcut excepție. Nu pot să cred că un cititor care nu-i cunoaște dinainte poate distinge, după scris, un muntean de un moldovean, de un ardelean. E imposibil. Literatura acestei țări e destul de unitară. În ceea ce mă privește, îi aștept pe toți cu cărți bune, cu texte valoroase, viabile, pe care să le pot publica.

Radu Muntean, regizor de film

Sigur, diversitatea umană și culturală există pretutindeni. Există o întreagă lume într-o simplă scară de bloc. Se poate face un serial de o mie de episoade cu întîmplări, deloc banale, care se petrec într-o scară de bloc. Sînt sigur de asta. Numai că tot ce pare și chiar este diferit la nivel individual, dacă ne ridicăm puțin, foarte puțin deasupra cazuisticii mărunte, devine uniform. Altfel spus, la nivel național, scara de bloc e aceeași. În Moldova sau Ardeal, indiferent. Numai oamenii de pe scară sînt diferiți între ei. Interesanți sînt oamenii, nu colectivitățile.

Marin Codreanu, poet, director la editura Vinea

Am străbătut țara de multe ori, de zeci de ori chiar, ca ziarist și ca simplu turist. Aș putea să spun că am prieteni peste tot. Moldova are farmecul ei pe care nu i-l pot nega. E ceva aparte care vine din oameni, din natură. Acum însă, cînd scriu, îmi dau seama că fiecare regiune are un specfic pe care este dificil să-l prinzi într-o frază și chiar într-o descriere mai amplă. Totuși, el există. În ceea ce mă privește, sînt un om al cîmpiei de Sud. Cu toate acestea, mă simt apropiat de Moldova și nu cred că moldovenii au ceva anume de adăugat la felul lor de a fi sau ceva de schimbatîtn specificul lor cultural. Îmi vine în minte un episod citat de G. Călinescu în "Viața lui Mihai Eminescu". Anume că, ajuns la Viena, Iacob Negruzzi l-a recunoscut dintr-o privire pe Eminescu. Imediat ce l-a zărit pentru prima oară a știut că el este. A făcut-o pentru că Eminescu era moldovean? Sigur nu. L-a cunoscut pentru că el era Eminescu. Atît mai am de spus: următoarea mea carte, o culegere de articole și reportaje, o voi lansa la Iași.

Florica Bud, scriitoare, președintă a Fundației "Bona Fide"

Locuiesc la Baia-Mare, public deseori în București, dar respect mult cultura Moldovei. Consider că problema culturii române, a școlii noastre, locul de unde încep toate, și bune și rele, se pune numai la nivel național, pentru tot teritoriul. În măsura în care, în școală, copiii noștri pot primi informațiile și deprinderile ce devin fermentul cultural pentru toată viața, locul nașterii și cel al desfășurării activității contează mai puțin. De altfel, peste o generație, migrația oamenilor, mai ales a intelectualilor, în funcție de locul unde vor găsi de lucru va fi și la noi la fel de mare cum este acum în Occident. Atunci nu va mai conta atît de mult locul de proveniență. În schimb, va fi foarte important bagajul de cunoștințe și orizontul cultural format de școală și de familie.

Marinela Țepuș, critic de teatru, revista "Scena"

Critica de teatru mi-a permis o cunoaștere bună a atmosferei culturale din toată țara și a evoluției ei în ultimii ani. Spectacolul teatral este și un interesant document al modului în care se petrece viața culturală a unui oraș, a unei comunități, a unei regiuni. Moldova are, de la Botoșani la Galați, o viață teatrală și o pasiune pentru spectacol care au sporit în ultima vreme. Recenta nominalizare a unui spectacol de la Teatrul Național din Iași la secțiunea "cel mai bun spectacol" al Galei Premiilor UNITER este o dovadă concludentă. Am văzut, în ultimul an, spectacole remarcabile ale teatrelor din Galați, Brăila. Am văzut teatru la Focșani. Festivalul teatrelor de păpuși din Galați este unul foarte important. Sînt și alte centre teatrale cu potențial care ar putea veni în curînd cu surprize: Bîrlad, Bacău. Din acest punct de vedere, chiar dacă festivalurile mai mari au loc de regulă în partea de vest a țării, Moldova nu trece deloc neobservată cu atît mai mult cu cît patosul cultural al oamenilor de teatru vine să suplinească mari lipsuri materiale. Eu aș vedea un program de sprijinire materială a teatrului în Moldova, căci talente artistice există. Bugetele însă, cum știm, sînt de austeritate. Sînt sigură totuși că înclinația spre cultură a moldovenilor și entuziasmul lor pentru teatru vor surmonta asemenea dificultăți. Pe de altă parte, faptul că regizori valoroși din toată țara vin să monteze piese în Moldova pune în valoare înzestrarea artiștilor moldoveni.

Varujan Vosganian, poet, doctor în economie

Ce pot să spun despre Moldova și moldoveni? Sînt bucureștean, dar sînt senator de Iași. Cu aceasta cred că am spus totul.

Pagină realizată de Horia GÂRBEA

NOUTĂȚILE ZILEI

O nouă arestare la Bancorex

Un alt fost angajat al Bancorex a fost reținut, alaltăieri, de polițiști, fiind acuzat, alături de ceilalți patru funcționari reținuți săptămîna trecută, pentru prejudicierea băncii cu 7,7 miliarde de lei, informează Poliția Capitalei. *Sorinel Pascaru* (43 ani) este învinuit de abuz în serviciu contra intereselor publice, fals intelectual și uz de fals. Potrivit sursei citate, Pascaru, în iunie 1996, în calitate de șef de grupă garanții materiale din cadrul Serviciului de Analiză Credite al Bancorex-Sucursala World Trade Center, a întocmit un referat privind verificarea unor garanții materiale în baza căruia au fost întocmite două contracte de gaj asupra unor bunuri inexistente. Astfel, el a favorizat, împreună cu *Raluca Bradin*, șef serviciu credite, *Evghenia Pîrvan*, administrator credite, *Adrian Constantin*, referent la grupa de garanții materiale a băncii, și *Daniela Bădulescu*, fost administrator de cont, reținuți la 18 martie a.c., firma "Gelu Trans'' SRL, care a obținut mai multe credite fără respectarea normelor de creditare.

Părinții copiilor bolnavi de SIDA din Petroșani au plecat spre București

Părinții copiilor bolnavi de SIDA din Petroșani au plecat, ieri, spre București, după ce, în urmă cu o zi, au manifestat în fața Primăriei din localitate, solicitînd Guvernului să li se aloce banii cuveniți pentru întreținerea și îngrijirea copiilor bolnavi. Părinții spun că nu au mai primit în primele luni ale acestui an decît 130 mii lei, echivalentul alocației pentru o lună, deși statul le-a oferit posibilitatea să primească un salariu lunar de îngrijitor de aproximativ 550 mii lei și o alocație dublă pentru copii. Părinții au renunțat la slujbe pentru a le acorda asistență copiilor și sînt nevoiți să trăiască din salariul de îngrijitor. Reprezentanții Secretariatului de Stat pentru Handicapați, care gestionează banii pentru părinții copiilor infectați cu virusul HIV, au declarat că nu există bani pentru satisfacerea revendicărilor părinților, însă începînd din luna aprilie a.c. situația va reveni la normal. În Valea Jiului sînt înregistrați peste 150 de copii infestați cu virusul HIV.

Banc Post modifică dobînzile

Banc Post modifică, începînd cu 29 martie, dobînzile pentru depozitele constituite de clienți, se arată într-un comunicat al băncii. Pentru disponibilități și depozite pe carnete de economii, constituite de persoane fizice, banca acordă următoarele dobînzi: 3 luni - 51%, 6 luni - 52%, 12 luni - 53%. Dobînda la vedere va fi de 10%. Pentru certificatele de depozit pe termene opționale, dobînzile vor fi: 15 zile - 30%, 30 zile - 56%, 60 zile - 58%, 90 zile - 55%. La disponibilități și depozite în cont constituite de persoane fizice dobînzile sînt: 1 lună - 50%, 3 luni - 51%, 6 luni - 52%, 9 luni - 53%, 12 luni - 54%, 24 luni - 55%. Dobînda la vedere va fi de 10%. Pentru depozitele în cont la termen, cu capitalizarea dobînzii la scadență, dobînzile vor fi următoarele: 1 lună - 52%, 3 luni - 54%, 6 luni - 55%, 9 luni - 56%, 12 luni - 60%, 24 luni - 61%. Pentru disponibilități în contul de card, dobînda va fi de 20%.

Încă o agenție financiară ne coboară ratingul

■ *după Moody's și Standard's&Poor, și agenția Fitch IBCA ne coboară ratingul datoriei externe și interne*

Criza economică actuală, cauzată de eșecul implementării reformelor structurale, a dus la o scădere continuă a credibilității externe a României. Alaltăieri, o altă agenție de rating financiar, Fitch IBCA, ne-a plasat în aceeași oală cu Papua-Noua Guinee sau Ecuador. În aceste condiții, acordul cu FMI devine incert deoarece atragerea creditelor externe este din ce în ce mai dificilă.

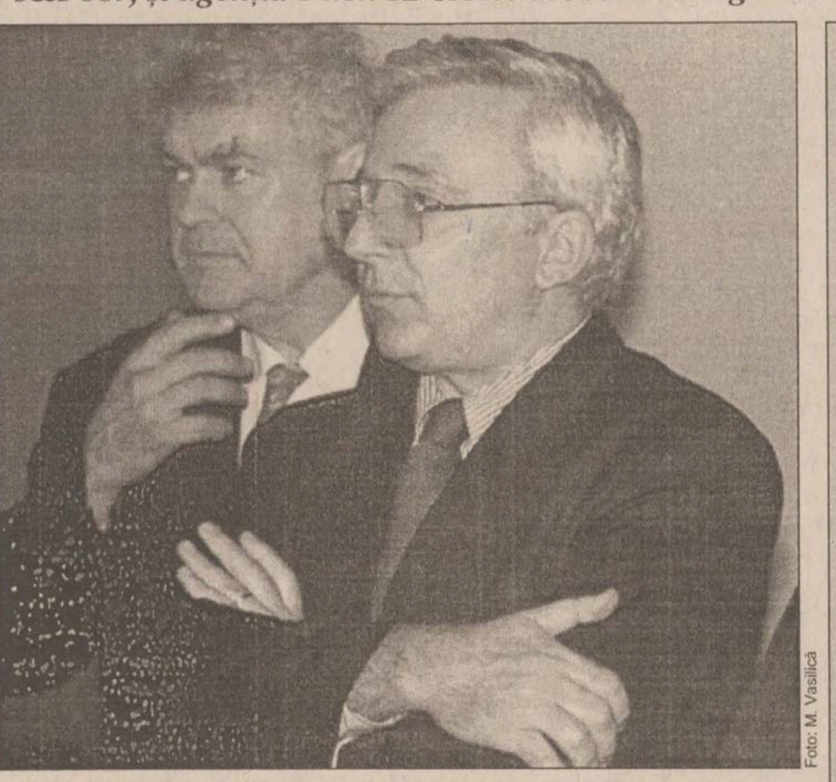

Foto: M. Vasilică

În actualele condiții, guvernatorul BNR Mugur Isărescu va avea multă bătaie de cap pentru atragerea unor împrumuturi

România trece printr-o perioadă nefastă în ceea ce privește credibilitatea sa externă. După ce două agenții internaționale de rating, Moody's și Standard's & Poor, au retrogradat România, o altă agenție a găsit de cuviință să ne penalizeze pentru lipsa de eficiență în aplicarea reformelor. Agenția de rating financiar Fitch IBCA a retrogradat, alaltăieri, ratingul pentru datoria în valută pe termen lung a României, de la B la B-, precum și ratingul pentru datoria în monedă națională, de la BB- la B-, în timp ce ratingul pentru datoria pe termen scurt în valută, B, nu a fost modificat. Poziția financiară externă a României continuă să se deterioreze, mai apreciază Fitch IBCA, în condițiile în care rezervele valutare brute au scăzut cu 400 milioane de dolari, la 1,6 miliarde de dolari, de la începutul lunii februarie. Leul s-a depreciat cu 32% de la sfîrșitul anului 1998, și cu 12% numai în primele trei săptămîni ale lunii martie, deși ratele dobînzilor în lei sînt de 180%. BNR se află în fața unei inevitabile dileme, neștiind dacă trebuie să folosească rezervele valutare reduse pentru a susține leul sau trebuie să le păstreze pentru plata datoriilor cu scadența în mai și iunie, care totalizează 1,1 miliarde de dolari.

Depășirea vîrfului de plată a datoriei externe depinde, în mare măsură, de atragerea creditelor externe private. Chiar FMI a indicat că România ar trebui să apeleze la creditorii din sectorul privat pentru a asigura finanțarea completă a unui nou program. Nevoia de finanțare externă a României este estimată, pentru acest an, la 4,6 miliarde de dolari, pentru finanțarea deficitului contului curent în valoare de 2,1 miliarde de dolari și plățile părții principale a datoriei externe, în valoare de 2,5 miliarde de dolari.

Totuși, este .incert dacă Bucureștiul va reuși să obțină destule fonduri pentru a satisface FMI și creditorii oficiali, existînd riscul ca programul FMI să fie amînat. În plus, capacitatea guvernului de a realiza obiectivul deficitului bugetar de 2% din PIB convenit cu FMI este, de asemenea, incertă, ca urmare a deprecierii leului și a costurilor serviciului datoriei externe, mai ridicate decît s-a anticipat. **(Ionel AFRĂSINEI)**

Ce influență are deprecierea ratingului?

De imaginea pe care o țară o impune în cercurile financiare creditoare depinde, în primul rînd, obținerea de credite externe. Această imagine este reflectată în cotele de credit de țară, pe care agențiile internaționale de rating le acordă. Rezultate pe baza unificării unor criterii economice stricte, care măsoară performanțele unei economii la un moment dat, aceste ratinguri oferă imaginea stabilității și rentabilității economiei respective. Un rating favorabil, de nivel A, impune condiții diferite de negociere față de unul de tip B sau chiar C: creditele sînt acordate pe termen mai lung, iar dobînzile sînt sensibil mai mici.

Reacții contradictorii

În timp ce oficialitățile își exprimă uimirea, analiștii economici consideră normală decizia agenției Fitch IBCA de a reduce ratingul României. Secretarul general în Ministerul Finanțelor, *Ioan Nicolescu*, s-a arătat nedumerit în legătură cu scăderea ratingului și a afirmat că România nu are restanțe, rate sau dobînzi la plata datoriei interne și externe, care ar fi putut justifica o asemenea măsură. La rîndul său, Florin Aldea, director în cadrul societății Bucharest Investment Group, apreciază: ***"Mie mi se pare o chestie normală. România nu este într-o poziție bună, economia este așa cum este, situația politică și socială se deteriorează, iar acum sîntem la granița cu o țară în război"***.

Premierul îi mai dă o responsabilitate lui Traian Băsescu

■ *ministrul de stat al Transporturilor a fost desemnat responsabil pentru aplicarea programului convenit cu Banca Mondială*

Premierul *Radu Vasile* l-a desemnat ieri pe ministrul Transporturilor, *Traian Băsescu*, responsabil pentru aplicarea programului convenit cu Banca Mondială - PSAL, a declarat ieri *Adriana Săftoiu*, purtătorul de cuvînt al Guvernului. Democratul Traian Băsescu este unul dintre cei doi miniștri de stat din Guvern, alături de liberalul *Valeriu Stoica*, funcție comparabilă, în alte state, cu cea de vicepremier.

La aplicarea acestui program vor contribui reprezentanți ai Ministerului Industriei și Comerțului, Ministerului Finanțelor, Ministerului Muncii și Protecției Sociale, ai Agenției Române de Dezvoltare și ai Băncii Naționale a României. În această săpămînă, Guvernul a ajuns la o înțelegere cu Banca Mondială privind acordarea unui împrumut de ajustare structurală a sectorului privat - PSAL, în valoare de 300 milioane de dolari. Echipa română de negociatori a fost condusă de Traian Băsescu. Pentru acordarea acestui împrumut, Guvernul și-a asumat îndeplinirea unor condiții privind privatizarea, restructurarea, reducerea pierderilor în economie și modificarea cadrului legislativ.

George Pădure s-a înscris în PNL

Primarul Sectorului 1 al Capitalei, ***George Pădure*** **(foto)**, a declarat ieri, în conferința de presă a PNL, că s-a înscris în Partidul Național Liberal deoarece, în ultima perioadă, a resimțit ***"lipsa suportului politic"*** și a spus că a fost convins să facă acest pas de către primvicepreședintele partidului, ***Valeriu Stoica. "Oricît de capabil ai fi, vine un moment cînd îți trebuie un mod de organizare specific unui partid"***, a spus Pădure. El a susținut că prin însăși "structura" sa este liberal și a dat ca exemplu faptul că, în 1980, cînd a părăsit România deoarece nu era de acord ***"cu sistemul existent"***, s-a înscris în Sindicatul Liberal Belgian. ***"Eu consider că mai întîi trebuie să dau și apoi să cer"***, a spus primarul Sectorului 1. Surse din PNL au declarat că partidul îl pregătește pe George Pădure pentru viitoarele alegeri la Primăria Capitalei.

Litigiul din 1929 cu Suedia a ajuns în impas

■ *o echipă tehnică din România va verifica documentele, aflate la Banca Centrală a Suediei, privitoare la litigiul financiar dintre cele două state*

O echipă tehnică românească se va deplasa în Suedia, în această săptămînă, pentru a verifica documentele aflate la Banca Centrală a Suediei privind datoria pe care România o are de rambursat acestei țări, din 1929. Echipa va fi formată din experti ai Băncii Naționale a României și Ministerului Finanțelor, a declarat agenției MEDIAFAX președintele Agenției Române de Dezvoltare, ***Sorin Fodoreanu***. Recent, o delegație română, condusă de secretarul de stat în Ministerul Finanțelor ***Iosefina Moroșan***, s-a întîlnit cu o delegatie suedeză, condusă de ambasadorul Suediei în România, ***Lars Magnuson***, pentru a discuta soluționarea litigiului financiar dintre cele două state.

Delegatia suedeză, condusă de ambasadorul Lars Magnuson, împreună cu reprezentanti ai firmei AB Electro Invest Suedia, s-a întîlnit, în perioada 24-25 noiembrie 1998, cu reprezentanti ai Guvernului român, ai FPS și ai BNR. În cadrul discuțiilor s-a încercat găsirea unei soluții reciproc acceptabile pentru rezolvarea litigiului. Între România și Suedia există un litigiu financiar privind o datorie de 30 milioane de dolari neachitată de statul român, contractată în 1929 și scadentă în 1959. Actualmente, Suedia pretinde peste un miliard de dolari. Discutiile ulterioare scadenței nu au condus la nici un rezultat, chiar și după 1989, ca urmare a faptului că părțile au opinii divergente asupra valorii actualizate a datoriei și a modalității de rambursare.

2000 lei/mp chiria pentru locuințele statului

■ *noile tarife stabilite în ședința guvernului de ieri sînt mai mici decît se aștepta*

Guvernul a prelungit, printr-o ordonanță de urgență, contractele de închiriere ale locuințelor și a plafonat chiriile la un nivel maxim de 25% din venitul net pe familie, dacă venitul mediu lunar pe membru de familie este mai mic decît salariul mediu net pe economie. Contractele au fost prelungite cu cinci ani în cazul în care statul este proprietarul clădirii și cu trei ani dacă locuința a fost retrocedată. În cazul locuințelor proprietate particulară, proprietarul poate restrînge suprafața ocupată de chiriaș la 10 metri pătrați de persoană, cu asigurarea accesului la dependințele strict necesare. Potrivit prevederilor din acest proiect, proprietarul poate să-l mute pe chiriaș din locuință doar dacă îi pune la dispoziție acestuia o altă locuință, cu respectarea suprafeței minime de 15 metri pătrați de persoană. Pentru locuințele de stat, nivelul de bază al chiriilor este de 2.000 lei/mp, pentru camerele de locuit de 800 lei/mp la băi și antreu și 200 lei/mp la pivnițe și terase. Acest nivel de bază se înmulțește cu un coeficient care variază între 3,5 în zona A a municipiilor și orașelor și 1 în zona D a orașelor și comunelor. Chiria se reduce cu 15% dacă locuința este la subsol, demisol sau mansardă și respectiv cu 10% la locuințele din paiantă sau care nu au apă sau canalizare.

Primăria Iași

SITUAȚIA CHELTUIELILOR BUGETARE PE ANUL 1999 COMPARATIV CU ANUL 1998

Denumire cheltuieli	Realizări 1998	Proiect BVC 1999 aprobat prin HCL 219/1998	Realizări 19 martie 1999	BVC 1999 propus spre aprobare CLM Iași
TOTAL CHELTUIELI		204000000	33553803	265467000
I TOTAL CHELTUIELI CURENTE	157392636	204000000	33553803	252546000
1. AUTORITĂȚI PUBLICE:	8405710	25002209	2625406	26710000
Personal	7276516	17000000	2117644	22000000
Materiale	982730	6000000	507762	3500000
Capital	146464	2002209	-	1210000
2. ÎNVĂȚĂMÎNT:	25665417	35000000	8600946	50000000
Materiale	25665417	35000000	8600946	37370000
Capital	-	-	-	12630000
3. SĂNĂTATE:	2159230	4500000	636501	4500000
Chelt. materiale - creșe (12)	555237	1400000	-	1400000
Donatori	1603993	3100000	-	3100000
4. CULTURA, RELIGIE:	559669	3517000	84755	4130000
Casa de Cultură	209147	277000		260000
Editura Junimea	-	240000		240000
Culte	-	-		150000
Chelt. capital	350522	3000000		3480000
5. ASISTENȚĂ SOCIALĂ:	8171531	9650000	1998425	13860000
a) Cantina ajutor social:	2940000	2600000	614705	2600000
Personal	471220	300000	122900	300000
Materiale	2468780	2300000	491805	2300000
b) Ajutor social	4802744	6000000	1270816	6000000
c) Indemnizații naștere	289092	460000	49400	460000
d) Alte ajutoare	139695	590000	63504	600000
e) Cămin pensionari "Codrescu":	-	-	-	1200000
Personal	-	-	-	950000
Materiale	-	-	-	250000
f) Cămin bătrîni "Sf Constantin și Elena"	-	-	-	3000000
Personal	-	-	-	1200000
Materiale	-	-	-	1800000
6. SERVICII ȘI DEZVOLTARE PUBLICĂ	63855369	86700000	14295839	109196000
Materiale	32902842	41000000	4793486	52000000
Subvenții diferențe preț energie termică	23507000	22700000	5853000	22700000
Capital	7445527	23000000	3649353	34496000
7. TRANSPORTURI ȘI TELECOMUNICAȚII:	45401386	34000000	4746000	29000000
Subvenții diferențe preț abonamente	40908426	30000000	4000000	25000000
Capital	4492960	4000000	746000	4000000
8. AGRICULTURĂ:		2208710		2000000
a) Protecția plantelor:		2000000		1791000
Personal		227500		228000
Materiale		1772500		1563000
b) Circumscripții sanitar-veterinare:		208710		209000
Personal		183960		184000
Materiale		24750		25000
10. ALTE ACȚIUNI:	3174324	3026400	565931	3150000
Materiale	3174324	3026400	565931	3100000
Capital	-	-	-	50000
14. FOND DE REZERVĂ		395681		10000000
II. CHELTUIELI CU DESTINAȚIE SPECIALĂ:				12921000
Chelt. pentru taxă iluminat				3000000
Chelt. din vînzarea spațiilor comerciale				8000000
Chelt. pentru taxă pășunat				21000
Chelt. pentru taxă sportivi				300000
Chelt. din venituri fond locuință				1600000
III. CHELTUIELI ACTIVITĂȚI AUTOFINANȚATE:	82086760			75150400
Ziar Curierul de Iași	187			400
DADP	54919001			75150000
Piețe	7300093			
Cimitire	1698073			
Chirii	6132675			
Refaceri străzi	462848			
DAFIS	10426980			
Pășuni	-			
Apărare civilă	68927			

PRIMĂRIA IAȘI

Situația veniturilor bugetare pe anul 1999 comparativ cu anul 1998

Denumire venituri	Realizări 1998	Proiect BVC 1999 aprobat prin HCL 219/1998	Realizări 19031999	BVC 1999 propus spre aprobare CLM Iași
VENITURI	157409714	204000000	47022213	265467000
I. Cote Defalcate din impozitul pe salarii	28481008	-	727000	-
II . Subvenții	68885960	-	-	-
III. Venituri proprii, din care:	60042746	204000000	46295213	252546000
1. Impozit pe profit	3968723	3970000	1550000	3970000
2. Impozite și taxe de la populație:	22669865	30325450	12088026	65880000
impozit pe venit liber profesioniști	2229355	2400000	372272	3700000
impozit pe clădiri de la persoane fizice	1274393	8565450	6573032	36410000
taxe mijloace de transport deținute de persoane fizice	896081	1000000	705476	3800000
impozit pe venituri din închirieri, subînchirieri	4214376	1200000	304008	2200000
impozit pe venit din drepturi autor	158424	160000	13300	160000
impozit pe venit din dobînzi	1792986	1800000	603954	1800000
impozit pe venit din premii	1598902	1600000	253944	1620000
impozit pe venit personal nesalarizat	8165392	8200000	2355915	8200000
impozit pe teren de la persoane fizice	-	3000000	545202	5240000
alte impozite și taxe de la populație	2339956	2400000	360923	2750000
3. Taxă pentru folosirea terenurilor prorietate de stat	648312	6300000	249029	6300000
4. Impozit clădiri persoane juridice:	9656220	2511500	1642984	2511500
impozit clădiri persoane juridice	9656220	2500000	1512216	2500000
impozit teren persoane juridice	-	115000	130768	11500
5. Taxe mijloace de transport persoane juridice	1559853	3320000	624018	3320000
6. Impozit pe venitul agricol	2782	2700	230	2700
7. Alte impozite directe	348	350	4636	350
8. Impozit pe spectacole	320070	320000	50286	320000
9. Alte impozite indirecte:	5698875	5700000	844827	5700000
taxă timbru persoane fizice și juridice	5698875	5700000	844827	5700000
alte încasări	-	-	-	-
10. Vărsăminte profit net regii autonome	4964544	5000000	99000	5000000
11. Vărsăminte de la instituțiile publice:	1329321	1350000	353460	1350000
venituri privind circulația pe drumurile publice	1329321	1350000	353460	1350000
alte venituri de la instituții publice	-	-	-	-
12. Diverse venituri:	4166335	30000000	10381744	37139000
venituri recuperare cheltuieli judecată	324447	500000	81432	500000
venituri din amenzi	859049	1000000	90964	1000000
restituiri de fonduri din anii precedenți	1777893	1800000	3757114	1800000
venituri concesiuni și închirieri	652136	26144000	4806367	33283000
încasări din valorificarea bunurilor confiscate	6080	6000	3729	6000
alte surse	546730	550000	1642138	550000
13. Venituri valorificare bunuri stat:	5057498	5200000	2187523	11052450
venituri din vînzare locuințe	1866025	2000000	392879	1500000
venituri din privatizare	3191473	3200000	1794644	9552450
14,35% impozit salarii	-	110000000	16219450	110000000
IV. Venituri cu destinație specială:	-	-	-	12921000
taxă iluminat (110000*4000*11 luni)	-	-	-	3000000
venituri vînzare spații comerciale	-	-	-	8000000
taxă pășunat	-	-	-	21000
taxă sportivi	-	-	-	300000
venituri din fond locuință	-	-	-	1600000
V. Venituri extrabugetare	86532141	-	-	75150400
ziar Curierul de Iași	362	-	-	400
serviciul public DADP	57081332	-	-	75150000
taxă pășunat	14153	-	-	-
taxă sportivi	262298	-	-	-
piețe	7711197	-	-	-
cimitire	1950695	-	-	-
chirii	6132675	-	-	-
Refaceri străzi	462848	-	-	-
DAFIS	12020165	-	-	-
Apărare civilă	68927	-	-	-
Prestări servicii	827489	-	-	-

ORAȘUL PE O COLOANĂ

Un batalion de ieșeni s-a repezit ieri la bursa locurilor de muncă

Sute de ieșeni s-au perindat ieri dimineață prin Sala "Ethos" a Casei Studenților pentru a-și încerca norocul în găsirea unei slujbe. Agenția Județeană de Orientare și Formare Profesională (AJOFP) a organizat, ieri, bursa locurilor de muncă. Au fost prezente 39 de firme care dispuneau, în total, de 510 de locuri de muncă. Cele mai multe slujbe au fost cele de confecționeri la diverse firme din Iași și din Moldova. Astfel, SC "HP Impex" SRL dorea să angajeze 120 de confecționeri. Firmele "Arta Socom" și SC "Bolero" SRL au oferit fiecare cîte 40 de slujbe. Au fost prezente și firme de pe litoral, cum ar fi SC "Perla Majestic" SA cu locuri de muncă pentru barmani, ospătari, bucătari, recepționere și telefoniste. În general, oferta de locuri de muncă s-a adresat persoanelor cu studii medii. Cei mai mulți solicitanți au fost însă din rîndul tinerilor absolvenți de facultate. ***"Încă de la prima oră după deschiderea bursei de locuri de muncă au venit sute de persoane, atît șomeri, cît și angajați doritori să își găsească o slujbă mai avantajoasă. Cei mai mulți au fost tinerii absolvenți de studii superioare. Am văzut ingineri din toate domeniile, economiști și juriști"***, a afirmat ***Maria Mihnea***, director executiv al AJOFP. Din păcate, numai Direcția Regională Drumuri și Poduri a prezentat o ofertă de anagajare pentru licențiați: cinci posturi pentru ingineri constructori și două posturi pentru economiști. Persoanele care și-au găsit slujbe pe placul lor au dat interviuri în fața reprezentanților firmelor. **(Emilia CHISCOP)**

Francezii sînt interesați de poluarea Prutului

Ministerul Mediului din Franța va acorda 520.000 de franci (1,2 miliarde lei) pentru achiziționarea unui laborator mobil de analize pentru supravegherea poluării rîului Prut. Acest laborator va permite specialiștilor de la RA "Apele Române" deplasarea rapidă în diverse puncte de pe Prut, reușind în acest fel să depisteze persoanele sau agenții economici care poluează accidental apa. Reglementările legale în vigoare prevăd amenzi drastice pentru cei care nu respectă normele de protecția mediului, dar pot fi puse cu greu în practică, deoarece inspectorii de la "Apele Române" nu dispun de suficiente laboratoare mobile.

Tratativele cu reprezentanții Ministerului Mediului Francez au fost duse de primarul ***Constantin Simirad*** în calitate de președinte al Fundației "Prietenii Prutului". Acesta speră că, pe viitor, colaborarea cu specialiștii se va extinde în domeniul protecției mediului, prin instalarea unor echipamente antipoluante la centralele termice. Unul din punctele vizate este CET Holboca, dar toate intențiile sînt stopate de insuficiența fondurilor pentru acest gen de investiții și de sistemul birocratic la nivel de ministere. Primarul a spus că, după calculele sale, CET Holboca produce o cantitate anuală de deșeuri identică cu cea a Olandei. **(Fănica DUMITRAȘCU)**

Hărțuire sexuală într-un liceu ieșean

■ *opt eleve de la Grupul Școlar "Ioan Holban" l-au acuzat pe pedagogul Eugen Chiricuță că le-a făcut avansuri sexuale* ■ *cazul a ajuns și în atenția Poliției* ■ *pedagogul nu recunoaște nimic* ■ *conducerea școlii l-a mutat pe un alt post* ■

Continuare din pagina 1A

Scandalul a izbucnit în luna ianuarie. Mai multe eleve s-au plîns că pedagogul Chiricuță le pipăie și le vorbește obscen în camera pedagogilor sau în dormitoare. Decise să pună capăt avansurilor pedagogului în vîrstă de 57 de ani, fetele au cerut sprijinul pedagogelor, care, în final, au mers la director și au dat totul în "vileag". ***"Elevele ne-au spus că le pipăie și ne-au cerut ajutorul. Un timp nu am spus nimic, dar apoi fetele ne-au acuzat că nu vrem să-l dăm de gol pentru că este coleg cu noi. Am mers la director și i-am spus tot. În timp ce erau audiate de către inspectoarea Ileana Savinescu și de polițiști, fetele au povestit că le pipăie"***, ne-a declarat pedagoga ***Elena Sandu***. S-a zvonit, de asemenea, că pedagogul Chiricută nu se multumește doar cu "pipăielile", ci are o relatie serioasă cu una dintre elevele din anul III, școala profesională.

Pedagogul Eugen Chiricuță neagă cu vehemență acuzațiile pe care i le-au adus elevele

Un jurnal este adus în sprijinul acuzării

Colegele sale de cameră i-au găsit un jurnal cifrat în care erau povestite cu lux de amănunte întîlnirile fetei cu pedagogul. Colegele sale au descoperit codul și au "tradus" întregul jurnal. ***"Fetele au dezlegat cifrul pentru că era foarte simplu: fiecărei litere îi corespundea o cifră, și au rescris jurnalul. Acesta, împreună cu o pagină cifrată sînt la Poliție. În jurnal, erau scrise orele la care se întîlneau la el acasă, conversațiile dintre ei, cum a dezbrăcat-o și altele. Dacă citești jurnalul, e mai ceva ca Sandra Brown. Sînt lucruri care se legau în jurnal. Ea a descris amănunte pe care nu ar fi avut de unde să le știe dacă nu ar fi avut o legătură cu el. Fata a negat totul"***, ne-a spus Elena Sandu. Toate "părțile" au fost audiate de către Comisia de disciplină, care a stabilit că pedagogul Chiricută este vinovat de comportament imoral. ***"D-nul Chiricuță se face vinovat de încălcarea normelor morale de conduită manifestată față de eleve, caracterizat printr-un limbaj reprobabil. Aceste constatări coincid și cu rezultatele anchetei serviciului din cadrul IJP Iași, în urma cărora d-nul Chiricută a primit o amendă contravențională în valoare de 300.000 lei"***, s-a consemnat în raportul Comisiei de disciplină.

Chiricuță susține că este victima unei înscenări

La rîndul său, Chiricută a negat totul, afirmînd că este victima unei înscenări puse "la punct" de colegele sale, pedagogele. ***"Părerea mea este că asta a fost o înscenare din partea unor colege, care au făcut un gest foarte urît. Au pus niște fete să dea declarații mincinoase și oribile. Eu nici măcar nu le cunoșteam pe fete după nume, le știam din vedere. Sînt lucruri murdare și vă jur că nu este nimic adevărat. Colegele au sunat-o pe soția mea, i-au spus că sînt afemeiat și că dacă nu dă divorț înseamnă că și ea este la fel ca mine"***, ne-a declarat pedagog Eugen Chiricută. Paharul s-a umplut în momentul în care la acuzatiile fetelor s-a adăugat și reclamatia elevului Daniel Amarghioalei, din anul I școala profesională, care a mărturisit că a fost pălmuit de pedagog pe motiv că era îmbrăcat neglijent. ***"M-a dus după ușă unde mi-a tras mai multe palme, m-a înjurat de mai multe ori de mama și m-a amenințat că o să-mi arate el"***, a spus ***Daniel Amarghioalei. Prof. Viorica Bucur***, directoarea adjunctă a școlii, consideră că faptele pedagogului Chiricută sînt inadmisile: ***"Atitudinea pedagogului a fost neetică. A bătut un elev, ceea ce este inadmisibil. El a motivat că era nervos și și-a cerut apoi scuze de la băieți"***. Directorul Vasile Guzganu a promis că pedagogul Eugen Chiricută va fi mutat pe un alt post, care să nu necesite contactul cu elevii. ***"Nu s-a confirmat că ar fi făcut fapte foarte grave, nu au existat dovezi, dar «fără foc, nu iese fum». Așa că, imediat după ce a fost acuzat nu i-am mai permis să stea în cămin la fete și să meargă la cantină. L-am izolat. Oricum, este compromis și va fi mutat pe un alt post"***, ne-a declarat Gheorghe Guzganu, director. **(Alina ȚIȚEI)**

Astăzi, criza salariilor din învățămînt ia sfîrșit

■ *profesorii au promisiuni că își vor primi lefurile*

După ce au stat o săptămînă cu sufletul la gură, din cauză că nu și-au primit salariile, angajații Universității Tehnice Iași (UTI) au putut răsufla ușurați, ieri, cînd li s-a comunicat că își vor primi banii. ***"Am luat legătura cu Ministerul Finanțelor și am fost informat că azi*** (ieri - n.r.) ***au fost semnate mandatele bugetare. De la Trezorerie am fost anunțat că mîine*** (azi - n.r.) ***se va da drumul la bani. Asta înseamnă că salariații noștri își vor ridica lefurile"***, ne-a declarat directorul administrativ al UTI, ***ec. Petru Condrea***. În săptămîna care a trecut, Universitatea Tehnică a fost în imposibilitatea de a plăti salariile propriilor angajați, așa cum au făcut alte universități, din lipsă de fonduri extrabugetare suficiente. Cei mai nemulțumiți de această întîrziere au fost administratorii din Complexul "Tudor Vladimirescu" care, de la începutul anului universitar, au realizat venituri proprii de sute de milioane și nu au văzut nici un leu din acești bani.

Există mari șanse ca și profesorii din învățămîntul preuniversitar să-și primească salariile începînd de astăzi. ***"Am promisiuni de la Trezorerie că profesorii își vor lua salariie în cursul zilei de mîine. Unele școli au fixat ziua de mîine (astăzi - n.r.) pentru plata salariilor, altele vor lua mai tîrziu, chiar și pe 30 martie. Să sperăm că Trezoreria se va ține de cuvînt"***, ne-a declarat ***ec. Adriana Aftanase***, șefa serviciului "Contabilitate" a Inspectoratului Școlar Județean. Reamintim că și data fixată pentru plata lichidării pentru luna martie va fi decalată cu cîteva zile. **(A. PLECAN, A. ȚIȚEI)**

Doi studenți folosesc o pisică pe post de bodyguard

■ *ei loçuiesc la parterul unui cămin și sînt terorizați de o colonie de șobolani*

Doi studenți cazați în căminului T8, din Complexul "Tudor Vladimirescu", sînt păziți zi și noapte de o pisică. Legată cu o sfoară de chiuveta din cameră, mîța îi apără pe locatari de invazia șobolanilor. ***"Am adus pisica ca să nu mai intre șobolani în cameră. De cînd o avem putem dormi și noi liniștiți"***, ne-au declarat studenții cazați în camera 9. Asaltul șobolanilor în camera cu pricina a început cu trei săptămîni în urmă. După ce au ros tencuiala de sub chiuvetă, rozătoarele și-au făcut o gaură care dădea în cameră. Nestingheriti, ei începeau să umble peste tot, băgîndu-i în sperieti pe studentii din cameră. ***"Timp de două săptămîni am locuit pur și simplu cu șobolanii care veneau pe la țevi. Șobolanii veneau cîte 3-4 în fiecare noapte și se fugăreau prin cameră. Ultima dată, au sărit peste colegul care dormea. Dacă nu le puneam de mîncare la gaură, șobolanii dărîmau borcanele, sticlele sau se urcau în pat"***, și-a adus aminte cu groază Iulian C., student la Hidrotehnică, cazat la camera 9. De cînd au fost invadați de șobolani, cei doi studenți au încercat mai multe metode de a liniști rozătoarele. Au pus cărămizi, capcane, dar nimic nu i-a ajutat. Au început să pună mîncare la gaură sperînd să potolească foamea șobolanilor, dar și această metodă a dat greș. Exasperați, într-o noapte au furat pisica din holul căminului și au legat-o de chiuvetă. Fixată cu o sfoară, pisica a alungat șobolanii prin simpla ei prezență. ***"S-a bătut cu șobolanii. Într-o dimineață am găsit-o plină de sînge și cu răni pe spate și sub bărbie"***, ne-a spus Iulian. Sechestrul pisicii va dura atîta timp cît în cămin șobolanii vor circula nestingheriți. Exemplul celor doi studenti va fi urmat în curînd și de alți colegi. ***"Decît să locuim cu șobolanii, în condițiile în care plătim aproape 100.000 de lei cazarea, mai bine ne luăm pisici bodyguarzi. Chiar dacă miorlăie, fac o treabă excelentă. Nu înțelegem de ce își bat joc de noi cei care sînt mai mari pe la universitate"***, și-a exprimat nedumerirea Cristi P., student la Construcții, cazat tot în T8. **(Adriana PLECAN)**

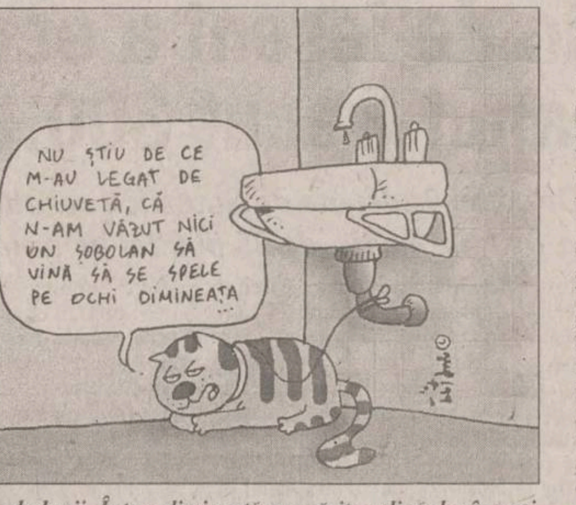

Consiliul Județean se spală pe mîini de soarta instituțiilor de cultură

■ *Filarmonica și Teatrul "Luceafărul" nu mai au nici un ban*

Sindicatul Artiștilor Instrumentiști de la Filarmonica "Moldova" Iași se află în conflict de muncă începînd cu 17 martie. Membrii sindicatului acuză neplata salariului din data de 8 martie, situația neclară în care se află Filarmonica din punctul de vedere al finanțării și neaplicarea Legii 154/1998 privind noua grilă de salarizare din sistemul bugetar. Acest sindicat este afiliat organizației județene a Blocului Național Sindical, iar liderul acestei organizații, ***Doru Alexandrescu***, a anunțat că în România s-ar putea întîmpla un lucru fără precedent: instituțiile de Cultură să intre în grevă generală: ***"Oamenii de la Filarmonică stau de o bună bucată de vreme neplătiți. Cei care conduc administrativ și politic nu au nici un fel de considerație pentru actul de cultură. N-o să ieșim în stradă cu instrumentiștii, cu actorii, însă pe 24 aprilie, dacă va fi grevă generală, Cultura va participa și ea la această acțiune de protest"***. Liderul sindicatului din cadrul Filarmonicii, ***Dumitru Iosub***, a mărturisit că oficialitățile i-au sfătuit să facă orice pentru a deveni rentabili: ***"Filarmonica nu este o fabrică din care trebuie să iasă mai multe șuruburi. În maxim două luni nu văd altceva decît că angajații vor pleca în alte părți"***. În aceeași "barcă" se află Teatrul "Luceafărul", cel mai mare din Europa, al cărui director, ***Mircea Radu Iacoban***, a povestit cîte ceva despre vremurile trecute, cînd instituțiilor de cultură li se impunea rentabilizarea cu orice preț: ***"Teatrul Tineretului din Piatra Neamț făcea sicrie, iar Teatrul din Bacău vindea ouă cu un leu în plus pentru a se putea autofinanța"***. Acest teatru ar trebui să sărbătorească în octombrie 50 de ani de la înființare, însă Mircea Radu Iacoban crede că evenimentul ar putea fi dublu, adică să se sărbătorească și parastasul "Luceafărului". Chiar dacă directorul Iacoban știe că s-ar putea obține ușor banii dacă s-ar ieși în fața Prefecturii în fiecare zi să se cînte Prohodul sau să se prezinte teatru de păpuși cu chipurile politicienilor, el crede că nu este un lucru demn de oamenii de cultură.

Consiliul Județean va încerca în următoarele zile să plaseze Primăriei finanțarea acestor două instituții de cultură, precum și cea a Muzeului Literaturii Române. Astfel, se încalcă protocolul semnat cu o săptămînă în urmă de primarul ***Constantin Simirad*** și președintele CJ, prin care șefii administrației locale își împărțeau îndatoririle financiare. Practic, se luase decizia ca Primăria să finanțeze două cămine de bătrîni și să achite 14 miliarde lei la Direcția Generală pentru Protecția Drepturilor Copilului, pentru întreținerea celor 800 de copii de pe raza municipiului, iar CJ va finanța în continuare instituțiile de cultură. Întrebat dacă va fi respectat acest protocol, vicepreședintele CJ, ***Constantin Ștențel***, a spus: ***"Nu cunosc nici un protocol"***. **(Gianina GHELAȘE, Liviu MĂGURIANU)**

Mircea Radu Iacoban

Ieri a fost încoronat noul rege al căldurii

În cazul în care Mistreanu calcă strîmb, inginera Ionela Văleanu va fi cea care îi va lua locul

Continuare din pagina 1A

Planul prevede "spargerea" RAT în cinci societăți comerciale, după cum urmează: Administrația de Clădiri, punctele termice, ascensoarele și RAT-ul propriu-zis în două.

Ieri, la ora opt, la Primărie a avut loc interviul pentru ocuparea funcției de director RAT. Cei cinci candidați (***Romeo Mistreanu, Ionela Văleanu, Viorel Tomescu, Lucian Leonte*** și echipa de trei ingineri RAT ***Dorin Bărceanu, Constantin Ciofu*** și ***Vasile Enache***) au fost supuși, individual, la un tir de întrebări din partea comisiei de examinare. Cele mai importante întrebări au vizat modul în care candidații văd modalitățile de recuperare a datoriilor, de restructurare a regiei, precum și de aplanare a conflictelor interne. Cele mai bune planuri de restructurare au fost cele ale lui Mistreanu și Văleanu. Ca primă sarcină în această funcție, Mistreanu trebuie să readucă liniștea în RAT. ***"În RAT trebuie să înceteze orice mîncătorie care pînă acum a perturbat activitatea regiei. Mistreanu va trebui să ia măsuri dure împotriva acestora chiar dacă asta înseamnă eliminarea lor din RAT"***, a declarat Simirad.

Primarul a concluzionat că asupra lui Mistreanu planează posibilitatea înlocuirii cu Ionela Văleanu dacă nu realizează tot ce și-a propus în fața comisiei de examinare. În ceea ce privește persoana care va ocupa funcția de inginer-șef al regiei, atît Mistreanu, cît și Simirad au evitat să se pronunțe aruncîndu-și unul altuia această responsabilitate.

AVATTI GRUP
DISTRIBUITOR BPB Rigips
Str. Tătărași nr. 60-62
Tel. 032/215158
OFERTĂ SPECIALĂ
Gips carton și accesorii, scule pentru - pereți despărțitori, tavane false, mansardări.
ORCÎND ȘI ORCÎT PRIN AVATTI

TAVANE SUSPENDATE
Armstrong
IMPORTATOR AUTORIZAT
G&G ROMANIA
productie publicitara, firme luminoase
IASI tel./fax. 032/146 347 092/216 322 Str. Eternitate nr. 43 A

TEHNOLOGIA JAPONEZĂ ALĂTURI DE DUMNEAVOASTRĂ
Prin noi oricine poate deveni posesorul unui minilaborator foto
REPREZENTANȚA AGFA FILM ROMANIA
vinde minilaboratoare foto noi și second-hand în rate, în condiții avantajoase:
•GARANȚIE 1AN
•POST-GARANȚIE 2 ANI
•CONSUMABILE AGFA ASIGURATE
•36 DE RATE
Agfa IMAGINEA COMPLETĂ
MACRO INTERNATIONAL ROMANIA • București, Str. Gliei Nr.1, sect.1, Tel/Fax: 233.00.18/232.10.05

BOSCH COM 608
99$*
E timpul să te gândești la viitor !
Profită de oferta de primăvară a CONNEX-ului prin ANA ELECTRONIC.
Pe lângă conectare gratuită și două luni de abonament gratuit**, un telefon BOSCH 608, la un preț excepțional, se poate procura și cu plata în 12 - 36 rate lunare, asemenea tuturor telefoanelor GSM din oferta ANA ELECTRONIC.
Mai bine cu noi
Prin ANA ELECTRONIC
dealer autorizat CONNEX
SCHROTTER Piața Unirii nr.11, parter, Iași; Tel: 032/ 113 317
SICME Str. Eugen Stamate nr.1, bl. D1, parter, Pașcani; Tel: 032/ 764 397
RÉM B-dul Unirii nr. 2, Roman; Tel: 033/ 732 720
** OFERTA CONNEX: Pentru prima și a treisprezecea lună de abonament; valabil doar pentru serviciile vocale.
* Preț fără TVA, numai cu conectare la CONNEX

Monitorul
Financiar

BANII DUMNEAVOASTRĂ

Topul certificatelor de acționar

Nume societate	Număr acțiuni/certificat	Preț mediu	Valoare certificat	Valoare nominală a acțiunii
Topul cîștigătorilor				
HABITAT PROIECT	812	2,000	1,624,000	1,000
AURORA TG. FRUMOS	39	19,226	749,814	25,000
TRANSMIXT	644	850	547,400	1,000
SIRETUL PASCANI	258	2,019	520,902	1,000
ALIMENTARA	671	670	449,570	1,000
SUT	39	8,200	319,800	25,000
IASSYFARM	190	1,000	190,000	1,000
CERAMICA	266	700	186,200	1,000
LACTIS	598	300	179,400	1,000
ANTIBIOTICE	152	1,141	173,432	1,000
Topul perdanților				
AVICOLA	39	100	3,900	25,000
ALIMENCO	39	200	7,800	25,000
RETROM	39	300	11,700	25,000
VITALEF	39	500	19,500	25,000
AGROMEC CIUREA	39	500	19,500	25,000
TEROM	39	800	31,200	25,000
COMTOM	39	800	31,200	25,000
CONSTRUCȚII HIDROTEHNICE	39	900	35,100	25,000
AUTOTRANSPORT	39	900	35,100	25,000
COMCEREAL	39	960	37,440	25,000

La trei ani de cînd am devenit o țară de acționari, fiecare român încearcă să tragă linia și să vadă ce a cîștigat și ce a pierdut din această investiție. Chiar dacă de la început am fost avizați că vom cîștiga în funcție de cît de bine vom alege, mulți au sperat că aceste cîștiguri vor fi totuși de valori comparabile. În prezent, e deja clar că unii "cuponari" au dat lovitura, iar alții au rămas cu o bucată de hîrtie care nu valorează nici cît un pachet de țigări. De exemplu, un ieșean care și-a subscris cuponul la "Habitat Proiect" are o investiție de 1,6 milioane lei, în timp ce unul care a ales "Avicola" are una de doar 3.900 lei. Mai mult, sînt și acționari care au în prezent un patrimoniu pentru care nu pot cere un preț decît de pe piața neagră: cei peste 400.000 de acționari la fostul FPP II Moldova (actualmente SIF Moldova), care nu pot încă să-și valorifice acțiunile, primind doar dividende. Și totuși aceștia se pot considera niște oameni fericiți deoarece anul trecut au primit ca dividende suma de 80.000 lei. Într-o situație delicată se află și acționarii stațiilor PECO de stat, care au fost din 1997 incluse în SNP "Petrom", acțiunile lor urmînd și în ziua de azi să fie preschimbate și incluse din nou la tranzacționare pe Bursă în scurt timp.

Tot cu o investiție care încă nu poate fi prețuită se pot lăuda și acționarii la cele 61 de firme din Iași care deși sînt cotate pe piața de capital nu au fost vîndute nici măcar o dată. Precizăm că unele din ele sînt mici magazine, la care și-au putut subscrie cuponul doar angajații.

Cum pentru aceste firme nu se pot emite decît supoziții despre valoarea hîrtiei investite în ele, trebuie să luăm în considerare doar valoarea certă dată acțiunilor noastre de piața de capital. Am alcătuit topul celor mai bune zece acțiuni tranzacționate în piața de capital, și topul celor mai ieftine certificate, care însă nu au prea mai văzut ringul de ceva vreme **(vezi tabelul)**. Motivul este unul simplu: la un preț de 7.800 lei cît valorează un certificat de acționar la "Alimenco" Pașcani nu-ți prea vine să vinzi milionul promis de Coșea. În plus, este posibil ca un SVM, care ar accepta să vîndă un astfel de certificat, să nu-și acopere nici măcar cheltuielile de transfer a acțiunilor în cont de la registru. **(C. S.)**

Lovitura săptămînii

■ într-o săptămînă, la fiecare 1000 de dolari, se puteau cîștiga în urma unei speculații încă 300

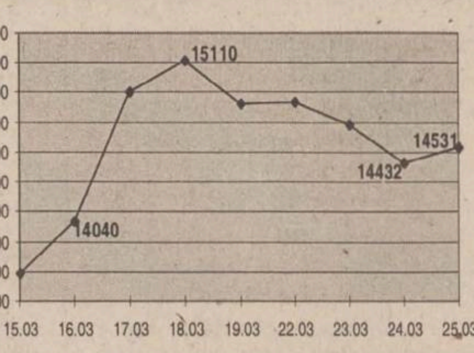

Leul românesc a trecut în ultimele două săptămîni prin momente grele. După salturi de 100 de lei pe zi, punctul culminant al deprecierii a fost pe 17 martie, cînd leul a căzut de lîngă dolarul american cu o viteză de 860 de unități. În următoarea zi, cursul oficial al monedei naționale în raport cu dolarul, stabilit de Banca Națională a României, a atins vîrful de 15.115 lei. În acele zile mulți românii au intrat în panică, mai ales cînd au văzut că la casele de schimb dolarul putea fi cumpărat cu 20-25.000 lei. În schimb, cei care au avut valută au putut obține și 19.000 lei pentru un dolar sau 10.000 lei pentru o marcă. De la începutul acestei săptămîni leul și-a revenit, cunoscînd o adevărată apreciere. În patru zile, leul a recuperat 683 de unități în raport cu dolarul. Doar ieri, cursul dolarului a crescut din nou, cu 99 de lei. Și la casele de schimb lucrurile s-au calmat. Dolarul se vinde cu 15.000-15.500 lei, iar marca cu 8.100-8.300 lei. Cei care vor să scape acum de valută nu primesc mai mult de 14.700 lei pentru dolar și 8.000 pentru marcă. Astfel, investiția cea mai inspirată au făcut-o cei care au vîndut valută pe 18 martie și au cumpărat din nou abia ieri, ambele tranzacții fiind făcute la cel mai bun curs afișat de casele de schimb. Cu o săptămînă în urmă, pe o mie de dolari se puteau obține, de la casele de schimb, 19 milioane lei. Ieri, cu această sumă, la cursul cel mai bun de 14.600 lei, se puteau obține 1.300 dolari americani.

În schimb, cei care s-au speriat de deprecierea bruscă a leului și au alergat după valută la orice preț au pierdut. Cine a cumpărat dolari cu 20.000 lei trebuie să mai aștepte pînă va putea transforma acești bani din nou în lei fără să piardă. Deși era de așteptat ca dobînzile bancare să urce puțin, pentru a atrage economiile populației tot în lei, puține bănci au recurs la acest lucru. Doar Banca Transilvania și Banc Post au mărit cu cîteva procente dobînda la depozitele pe termen de o lună. De asemenea, Banca Internațională a Religiilor a emis certificate de depozit cu discount, pe termen de 70 de zile, cu o dobîndă de 71,1%/an, iar CEC a avut depozitele aniversare pe termen de o lună, cu dobîndă de 60%/an. **(Laura PĂDURARU)**

Pe scurt momentele cheie ale speculației:

■ primul pas: 16 martie - se cumpără valută cu cel mult 14.600 lei pentru un dolar;

■ al doilea pas: 18 martie - se vînd dolarii cu 19.000 lei bucata;

■ ultimul pas: 25 martie - se cumpără din nou valută la cursul de 14.600 lei și se obține un cîștig de 300 de dolari la fiecare o mie de dolari investiți.

Bani investiți în siguranța casei

Investițiile pe care le face orice om în "acoperișul de deasupra capului" sînt semnificative. De cele mai multe ori, strictul necesar dintr-o locuință se agonisește în ani întregi de muncă. Toată această "avere" poate fi însă distrusă în cîteva minute, fiind aproape imposibil să o iei de la capăt. Pentru a fi prevăzători, oamenii au posibilitatea de a-și asigura casa și bunurile, pentru ca în cazul distrugerii lor să poată primi bani cu care să acopere pierderile suferite. Este vorba de asigurarea clădirilor și a conținutului acestora.

Acest tip de asigurare se poate realiza prin societățile de asigurare: "Ardaf", "Asirom", "Astra", "PetroAs". Aceste asigurări se încheie în general pentru un an, sau pentru o perioadă mai mică, însă nu mai puțin de trei sau șase luni. În cele mai multe cazuri, cei care reînnoiesc polița de asigurare primesc reduceri ale cuantumului de primă. Riscurile acoperite de o poliță de asigurare standard sînt: explozie, incendiu și trăsnet. La "Ardaf", în această poliță se inlude și coliziunea sau prăbușirea unui aparat de zbor pilotat și căderea părților sale componente sau a încărcăturii acestuia. De asemenea, la "Astra" se includ și căderea pe clădiri a unor corpuri, cu excepția dispozitivelor explozive. În general, prima de asigurare anuală pe care o plătește asiguratul (în rate trimestriale), reprezintă 0,15-0,8% din valoarea de asigurare pe care o declară fiecare client. Acest procent este calculat în funcție de riscul pe care societatea de asigurări și-l asumă și de tipul clădirii asigurate. Asigurarea standard poate fi însă extinsă. Opțional, asigurarea poate acoperi riscuri cauzate de: cutremur, inundații, grindină, furtună, uragan, greutatea stratului de zăpadă sau gheață, apa de conductă, prăbușire sau alunecare de teren sau coliziunea cu un autovehicul. Asigurarea poate să cuprindă și riscuri cum ar fi: greve, tulburări civile, acțiuni ale unor grupuri răuvoitoare, vandalism sau terorism. Pentru riscurile suplimentare incluse pe lîngă cele standard, la prima plătită de asigurat se adaugă 0,01-0,02 procente din valoarea asigurată. Trebuie precizat că toate aceste riscuri sînt definite clar de fiecare societate de asigurări în parte. În cazul producerii unor daune cuprinse în contract, societatea de asigurări acordă despăgubiri la nivelul real al pagubei, pînă la valoarea asigurată, în funcție de prețurile materialelor de construcție și a manoperei practicate la data producerii daunei. ***"Trebuie specificat faptul că în cazul blocurilor este bine ca fiecare apartament să fie asigurat. De exemplu, în cazul unei explozii, societatea de asigurări despăgubește, pîna la valoarea pe care a asigurat-o, doar persoana care și-a asigurat locuința și nu pe toți vecinii care au fost afectați"***, ne-a precizat *Adonican Dascălu*, șef servicii la societatea "PetroAs" Iași. Există în acest sens asigurarea de răspundere civilă față de terți pentru pagubele produse în apartamente. Pe lîngă apartament, ieșenii își pot asigura și bunurile pe care le-au aunat de-a lungul timpului. Se pot asigura: mobilierul, covoarele, aparatura electronică și electrocasnică, îmbrăcămintea, încălțămintea și chiar produsele alimentare aflate în locuință. **(Laura PĂDURARU)**

O familie de ieșeni a economisit, în medie, anul trecut 300.000 lei

■ din calculele Direcției Județene de Statistică rezultă că diferența dintre venituri și cheltuieli a fost, în medie, de 25.000 lei pe lună

25.000 de lei pe lună a fost suma pe care un ieșean "mediu" a putut s-o economisească în decursul anului trecut. Acesta este rezultatul unui studiu efectuat de Direcție Județeană de Statistică Iași, privind veniturile și cheltuielile unei familii din Iași. Astfel, veniturile totale nominale brute ale unei gospodării au însumat 1.567.000 lei lunar, în timp ce cheltuielile s-au ridicat la 1.542.000 lei. Mai mult de două treimi din venituri au intrat în casă sub formă de monede sau bancnote (salarii, alte remunerații bănești), iar restul a fost reprezentat de "salariul din sacoșă". 32,2% din totalul veniturilor lunare ale unei familii de ieșeni au constat în produse agroalimentare din resure proprii (legumele, fructele, laptele sau brînza de la țară avînd o pondere însemnată), precum și în "cadourile" gratuite sau reducerile de preț. În ceea ce privește banii propriu-ziși, tot lefa a dus greul veniturilor "în monedă", peste jumătate din bani fiind obținuți pe această cale, restul reprezenîtnd pensii, alocații, burse studențești, șomaj, vînzări pe cont propriu sau alte venituri. În fiecare lună, o familie a putut să economisească în medie 25.000 lei (sumă obținută prin diferența dintre venituri și cheltuieli), ceea ce înseamnă, pe parcursul unui an, 300.000 lei, contravaloarea unei perechi de blugi pentru mezinul familiei. Din totalul cheltuielilor, mai mult de trei sferturi din bani (80,9%) au fost "înghițiți" de mîncare, haine sau servicii. Taxele și impozitele către stat au însemnat 9,7% din totalul cheltuielilor. Din totalul banilor plătiți pentru necesitățile de fiecare zi, cei mai mulți s-au dus pe asigurarea mesei (mai mult de jumătate), atît în mediul rural, cît și în mediul urban, diferența constînd în faptul că la gospodăriile rurale 67,6% din cheltuielile totale pentru alimente și băuturi s-au realizat pe seama atragerii în consum a produselor obținute din resurse proprii. **(Alina CORDUNEANU)**

Anul trecut, în "bugetul" familiilor ieșene capitolul economii a cam lipsit

75.000 lei în plus la salariul din februarie

■ cu toate acstea, raportat la dolar, ieșenii au avut un salariu mai mic decît în prima lună a anului

Ieșenii au cîștigat în luna februarie cu 75.047 lei mai mult ca în prima lună a acestui an. Astfel, cîștigul salarial mediu nominal pe totalul județului Iași a fost de 1.550.425 (salariul mediu brut) și 1.275.858 lei (salariul mediu net). Chiar cu acest salt, leafa luată de ieșeni în a doua lună a anului 1999 nu a reușit să egaleze salariul mediu net din decembrie 1998 (1.346.475 lei), sumă mai mare datorată în principal primelor și premiilor de Crăciun. În plus, chiar dacă, în general, românii muncesc pe lei și nu pe dolari, salariul mediu net în ianuarie (la un curs de schimb oficial de 11.614 lei pentru un dolar, la 29 ianuarie) era de 103,39 dolari. În februarie, chiar dacă salariul a crescut în lei, raportat la un curs de schimb mediu de 12.774 lei pentru un dolar, ar rezulta că ieșenii au cîștigat practic mai puțin decît în ianuarie, respectiv 99,87 dolari.

În general, potrivit datelor statistice, salariul mediu în județul Iași este cu circa 10 procente mai mic decît media pe țară, fapt datorat structurii economice existente în județul Iași. Astfel, în județ nu sînt domenii ca cel petrolier sau extractiv, unde cîștigurile salariale sînt foarte mari, iar salariile de la Finanțe și bănci se raportează direct la București. Reamintim că rata medie a inflației în luna februarie 1999 a fost de 2,9%, iar cele mai mari creșterei de prețuri au fost înregistrate la mărfurile nealimentare (3,4%), în timp ce tarifele practicate la servicii s-au majorat cu 2,7%, iar prețul mărfurilor alimentare a crescut cu 2,5%. **(Alina CORDUNEANU)**

Reduceri pe bază de legitimație

Cei care călătoresc mult, atît în străinătate cît și în țară, vor putea obține diferite reduceri la magazine, hoteluri și restaurante. Condiția este de a deveni membru al unui club de discount "Countdown International". Unicul distribuitor în România al cardurilor non-bancare "Countdown" este, de curînd, Banca Agricolă. Pentru a obține acest card (legitimație de discount) se plătește doar o taxă anuală de 150 dolari americani, la care se adaugă taxa pe valoare adăugată aferentă. Avantajul cardului constă în faptul că se pot obține reduceri de preț, de pînă la 50% la produsele sau serviciile comercianților care sînt membri ai clubului Countdown. În toată lumea există 85.000 de comercianți acceptanți ai acestor carduri și peste 6,5 milioane de posesori de carduri. Fiind la început, în România există doar în jur de 20 de comercianți care acordă reduceri celor care au carduri "Countdown", majoritatea fiind hoteluri și restaurante, clasificate la două sau trei stele. În Moldova se pot obține reduceri la hotelurile "Decebal" și "Moldova" din Bacău și "Galați" și "Dunărea" din Galați. Alți comercianți afiliați la clubul Countdown sînt în Predeal, Sibiu, Sovata, Vatra Dornei, Pitești, Drobeta-Turnu-Severin, Sfîntu Gheorghe și alte orașe. Aceștia acordă în general reduceri de 25-30%. În momentul primirii cardului personalizat, Banca Agricolă oferă clienților și lista cu toți comercianții din țară și străinătate și discount-urile pe care le oferă fiecare. **(Laura PĂDURARU)**

Curs calculat de BNR, 25.03.1999
14.531 lei/dolar
8.101 lei/marca

COOPERATIVA DE CREDIT BANCA POPULARĂ
"MINERVA"
vă oferă începînd cu data 14.01.1999 următoarele dobînzi pentru depunerile la termen:
1 lună ... 64% pe an — 6 luni ... 67% pe an
3 luni ... 68% pe an — 12 luni ... 70% pe an
Relații suplimentare la sediul din strada Costache Negri nr. 10 (în spatele Halei Centrale), tel. 143.000.

Banca Transilvania
■ Sucursala IAȘI - str. Ghica Vodă 3A tel. 216770, 215011, 214587, fax: 216770, modem 032/216520
acordă CREDITE pentru cumpărarea de ACȚIUNI și ACTIVE de la societățile care se privatizează
Beneficiarii creditelor pot fi: persoane juridice; asociațiile salariaților; persoane fizice
Detalii la sediul Sucursalei Iași, program cu publicul luni-vineri 8.00 - 18.00, sîmbătă 9.30 - 12.30

B.R.D.
■ Sucursala IAȘI - str. A. Panu 1B-2A ■ Agenția A.Panu - bd. Stefan cel Mare și Sfînt 53
■ Agenția Independenței - str. Vasile Conta 1 ■ Agenția TG. FRUMOS - str. Cuza Vodă 7
■ Program de lucru: 8.30-14.00; 15.30-17.00
procente pe an

NR. CRT.	Disponibilități în:	CATEGORII DE CLIENȚI:	PLATA DOBÎNZII SE EFECTUEAZĂ	30 ZILE	60 ZILE	90 ZILE	180 ZILE	270 ZILE	365 ZILE	730 ZILE	1095 ZILE
1.	Lei	Persoane fizice	la expirarea termenului	-	-	53	55	57	61	75	90
2.	Lei	Persoane fizice	lunar	50	51	52	53	54	55	-	-
3.	Lei	Persoane juridice	la expirarea termenului	50	51	52	53	54	55	-	-
4.	USD	Persoane fizice și juridice	lunar	4.65	-	4.75	5	5.1	5.25	-	-
5.	DEM	Persoane fizice și juridice	lunar	3.3	-	3.35	3.5	3.55	3.6	-	-

Pentru toate operațiunile efectuate în contul dvs. de depozit
BRD NU PERCEPE COMISIOANE.
Depozitele constituite de persoane fizice beneficiază de garanția Fondului de garantare a depozitelor în sistemul bancar.

Fondul de Investitii si Dezvoltare - F.I.D.E.
Valoarea la zi a unitatii de fond 1.107.917 lei
Cresterea fata de saptamana precedenta 1,91%
Valoarea activului net 3.444.814.930 lei
Numarul de unitati de investitii 3.109
Administrator: S.M.F. 2000 S.A. București, str. Negustori Nr.31, tel: 312.28.25, fax: 312.67.57, autorizată de C.N.V.M. prin decizia D5341/23.12.1998
Depozitar: B.C.I.T. S.A. București Calea Victoriei Nr.15 intr. E sc. 3, tel: 303.27.72
F.I.D.E.
Distribuitor: Banca Agricola S.A. prin sucursalele sale
risc: scăzut
Fondul F.I.D.E. a fost autorizat de C.N.V.M. prin decizia D 197/26.01.1999
Informatii privind distributia unitatilor de investitii se pot obtine de la sucursalele Bancii Agricole sau de la sediul Administratorului
"Performantele anterioare ale fondurilor nu constitue o garantie a realizarilor viitoare"

S.C. SUBANSAMBLE AUTO S.A.
PRODUCE ȘI COMERCIALIZEAZĂ
Componente auto: cutii de viteze, cutii de distribuție, prize de putere, axe fată nemotoare
Pentru: autocamioane, autobuze, autoturisme de teren
Piese forjate, matrițate, cu greutate max. 20 kg
Piese turnate din fontă și aluminiu.
SF. GHEORGHE, Str. Lt. Păiuș David nr. 9, jud. Covasna
Tel.: 067-310.790, 067-324.721, Fax: 067-324.161.

Afaceri fără frontiere:
Catalogul EUROPAGES
EUROPAGES este titlul unui catalog european unic, tradus în 6 limbi, editat în 1 200 000 de exemplare și distribuit în 30 de țări europene. Cu o rată de consultare excepțională, EUROPAGES este editat sub formă de catalog, pe CD-ROM si pe Internet. În EUROPAGES puteți găsi cei mai buni funizori, cele mai avantajoase oferte și cei mai serioși parteneri. Aveți acces la clienți altfel inaccesibili, sunteți alături de cei mai buni furnizori europeni și aveți șansa cuceririi unor noi piețe în Europa.
Înscrierile în catalogul EUROPAGES 2000 se fac până la 31 mai 1999 prin:
necomm Tel.:032-211525 Fax:032-270415 E-mail: sales@necomm.ro
Cumpără mai bine, vinde mai mult!

"Noi îi iubim foarte mult pe sufleuri"

■ *declară celebrul actor al Naționalului ieșean Sergiu Tudose*

Considerat a fi unul dintre "greii" Teatrului Național și, în general, ai teatrului românesc, actorul Sergiu Tudose vorbește puțin și cu delicatețe despre meseria lui. Îi este mai ușor să povestească despre cutare sau cutare regizor sau actor, despre o piesă sau un rol, dar nu despre sine. Pentru el, cei 40 de ani de activitate pe scenă "au avut parte de recunoașterea publicului și a criticii". Cariera a început în 1959 pe scena Teatrului din Botoșani, iar din 1963 s-a desfășurat, neîntrerupt, la Naționalul ieșean. Zeci de roluri și zeci de piese în care a jucat - fiecare dintre acestea a fost unic în sine, prin dificultate sau mod de expresie.

Sergiu Tudose își amintește amuzat de acele momente de pe scenă în care a uitat efectiv replicile. ***"Aceste momente sînt destul de frecvente în cariera oricărui actor**, mărturisește el. **Cînd se poate, înlocuim cuvîntul pe care l-am uitat cu un sinonim. Dar sînt momente cînd nici sufleurul nu te mai poate salva. El nu are decît o prezență emotivă, dar munca lui este îngrozitor de grea, pentru că trebuie să fie atent tot timpul. Mai dificil este atunci cînd piesa este în versuri"***. Ca să păstreze metrica versurilor, actorul care a uitat ceea ce avea de spus în fața publicului continuă cu "ta-ta-ta" și cu "bla-bla-bla", atîta cît ținea ceea ce uitase. ***"În momentele de uitare, trebuie să te deconectezi de tot ceea ce se întîmplă pe scenă, să te calmezi și să mergi mai departe***, sugerează actorul. Referindu-se la acești oameni invizibili pe scenă dar atît de utili actorilor, sufleurii, Sergiu Tudose declară că ***"noi îi iubim!"***. Munca de pe scenă este răsplătită cu aplauze de către public, și uneori cu flori. La premiera piesei "Gîlcevile din Chioggia", de C. Goldoni, la finalul acesteia, actorul a fost răsplătit cu un generos buchet de garoafe. Toți cei prezenți în sală au observat consternarea pe care el a afișat-o în fața acestui gest. ***"Tocmai cînd mă aplecasem să mulțumesc publicului, m-am trezit cu un buchet de flori în brațe. Nu am reușit să-i văd fața femeii care mi le dăruise, de aceea eram atît de mirat"***. Mai tîrziu, a aflat că veneau din partea unor buni prieteni...

Piesa jucată în iarna lui '89 a anticipat revoluția

"Să vorbesc despre viața mea este un lucru foarte complicat", mărturisește Sergiu Tudose. ***Mai bine vorbim despre regizorii cu care lucrez și despre colectivul cu care lucrez"***. El recunoaște că întreaga viață i-a fost legată indisolubil de teatru. Și ca o dovadă, s-a luptat pentru reînființarea secției de Teatru în cadrul Academiei de Arte "George Enescu". Iar în activitatea teatrală, actorul se simte legat sufletește de regizorul Ovidiu Lazăr. ***"Cînd a venit în Teatru, în 1986, mi-a propus să interpretez rolul lui Rică Venturiano din piesa "O noapte furtunoasă", de Caragiale. Avînd în vedere vîrsta pe care o aveam, am fost tentat să-l refuz. Dar mai apoi, după cîteva discuții, am ajuns să accept acest rol"***. Ciudat este faptul că, în iarna lui 1989, piesa pusă în scenă de același regizor a anticipat revoluția. ***"«Scadența», de E. Canetti, este piesa care a lăsat o urmă serioasă în viața mea. A fost ciudată această potrivire între subiectul ei și ceea ce s-a petrecut ulterior"***. Iar noua piesă la care lucrează, tot în regia lui Ovidiu Lazăr, va avea premiera imediat după Paști. Actorul Sergiu Tudose o consideră ***"deosebit de grea"***, solicitîndu-i toate resursele actoricești și "scormonindu-i" întreaga experiență. ***"Rolul este complex, mă fascinează și mă pune să mă confrunt cu tot ceea ce știu despre teatru"***. **(Cătălin CROITORU)**

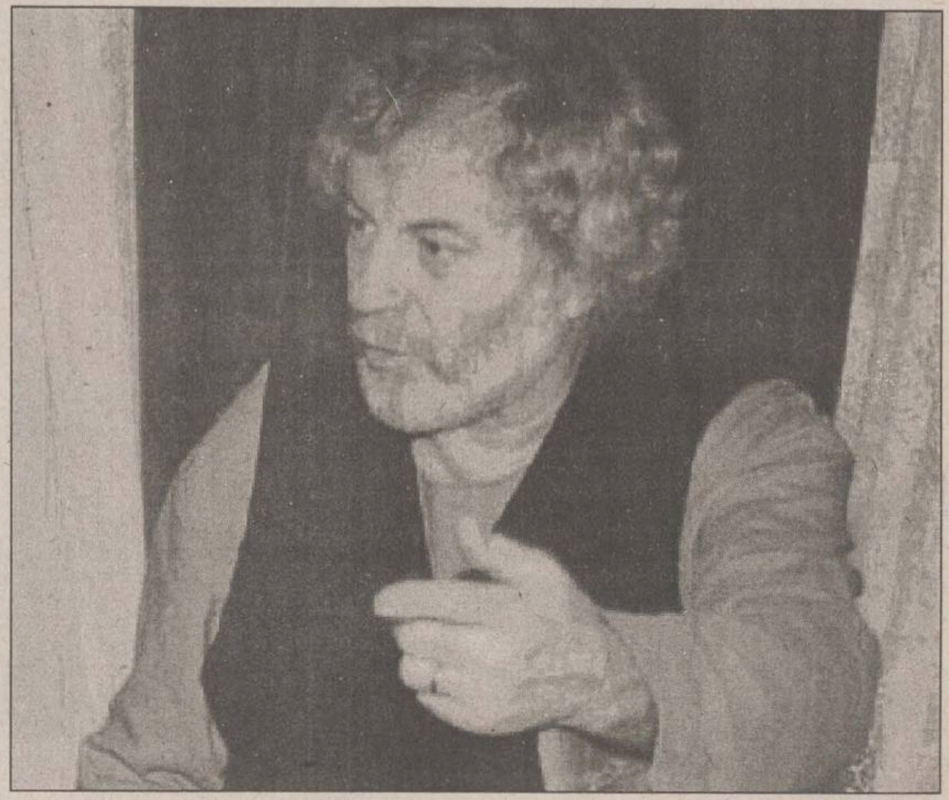

CU PICIORUL PRIN TÎRG

■ **Poliția ieșeană este decapitată:** "Big Boss" are probleme cu un ochi, "Number 2" este în concediu, "Number 3" este la țară, iar restul se gîndesc "Cine este șeful?". Iată deci care ar putea fi explicațiile apatiei generale care domnește în oraș. În Mircea, golanii își fac de cap, un bătrînel este călcat de tramvai, de-a lungul și de-a latul bulevardului Ștefan cel Mare numai nu sar mașinile unele peste altele. Mai încolo, doi polițiști se plimbă de mînă pe bulevardul Independenței, scanînd circulația cu ochi de vultur. La mitingul sindicatelor, polițiștii ar fi luat cu plăcere o pancartă cu revendicări s-o fluture deasupra manifestanților, uitînd că ar trebui să se ocupe de siguranța acestora. Noul Cod Rutier a plesnit atît de tare, încît polițiștii nu visează decît la cîte amenzi ar pune dacă s-ar afla în alt oraș, din altă țară, cu alte salarii, cafea și Coca-Cola la centură. Cum boșii de la București nu se grăbesc cu demilitarizarea Poliției, oamenii în albastru nu pot decît să viseze la Poliția Municipală. Un om în uniformă albastră spunea la miting: "Dom-le, dacă ar fi Poliție comunitară, am putea cere tot felul de sporuri. În plus, ar conduce numai unul, așa, dacă spune șeful sari pe masă, trebuie să te execuți pentru că, deh, ești în misiune și ești în uniformă". Pînă la acele visate vremuri, polițiștii privesc cu jind la sindicate.

■ **"Numărul 1" de la Primărie ține cură de slăbire.** Vestonul verde, neîncăpător pînă de curînd, se așază acum comod. Regimul său este atît de strict, încît a refuzat invitația la masă la Bolta Rece lansată de niște francezi, pe motiv că ține cură de slăbire și mănîncă numai legume și fructe. Unul din ei și-a permis o glumă, spunînd că cea mai eficientă metodă este zeama de varză.

VILELE IAȘULUI

Vila patronului Complexului "Favorit"

Rubrica aceasta se dorește a fi un ghid al viitorilor proprietari de vile din Iași. Cu ajutorul arhitectului șef al municipiului, ***Ionel Oancea***, Monitorul Monden vă prezintă evaluări ale unor vile ieșene, din punct de vedere estetic. Pe lîngă scoaterea în evidență a calităților și defectelor apărute în timpul construcției unei case, Ionel Oancea propune și eventuale soluții pentru combaterea pe viitor a greșelilor.

Vila din imaginea de mai jos aparține lui ***Ștefan Gavrilescu***, patronul Complexului "Favorit". Situată în apropierea Motelului "Bucium", imobilul și spațiul verde aferent ocupă aproximativ 1.000 de metri pătrați. Cele două garaje de la parter comunică cu casa printr-un pasaj; sub aceste garaje este o pivniță în care a fost amplasată centrala proprie de încălzire, iar sub scările vizibile în imagine este construit un spațiu destinat jocurilor "de familie" (biliard sau tenis de masă). Parterul casei este compus dintr-o cameră de zi, de 55 mp, avînd destinație și de sufragerie și de bar. Comunicarea cu etajul superior se face prin scări interioare. Deasupra garajelor este poziționată bucătăria, iar deasupra acesteia se află baia, spălătorul și uscătorul. Deasupra camerei de zi există cinci dormitoare, fiecare dintre acestea avînd balcon și baie proprie. Întreaga construcție a fost ridicată din beton și BCA.

"Dintre toate vilele comentate pînă acum, aceasta îmi pare singura care să merite să fie luată în discuție, ca valoare arhitecturală", a declarat arhitectul șef al orașului. Din această cauză, arhitectului i-a venit destul de greu să critice vila, găsind că ***"semnificațiile la care ajung uneori lucrările de arhitectură trec în zona inefabilului"***. Prima impresie pe care o lasă vila este aceea a unui aer deschis, optimist, exprimînd ospitalitate. Această idee este susținută de existența balcoanelor, logiilor și teraselor care sînt determinante pentru fațadă. ***"În contradicție cu acest aer deschis este intrarea în casă, realizată cumva «după colț». Dacă ținem cont de faptul că intrarea în casă are un rol extrem de important în expresia plastică a întregului, atunci modul de rezolvare concret pe această casă este defectuos"***, a explicat Ionel Oancea. Acesta a fost singura observație critică a specialistului care a ținut să precizeze că cititorii au ocazia să vadă unul din puținele cazuri fericite în care vila a fost realizată de un arhitect, iar beneficiarul a urmat întrutotul proiectul acestuia. ***"Cît de frumos ar arăta orașul dacă toate proiectele ar avea aceeași soartă cu acesta"***, a conchis Ionel Oancea. **(C.C., G.G.)**

Monitorul

Editoriale

POLITICĂ EXTERNĂ

NATO, bată-l vina!

Ani de zile, pînă chiar de curînd, toate sondajele de opinie indicau un procent covîrșitor de români, între 80 și 90% dornici ca țara lor să fie admisă în NATO. Cifrele, record în spațiul central și est-european, erau folosite cu orice ocazie de către oficialitățile române pentru a convinge Occidentul că România merită să fie admisă în NATO. Argumentul forte era că o asemenea voință de integrare în structurile militare euro-atlantice arată cît se poate de clar compatibilitatea noastră deplină cu civilizația occidentală. În aceste condiții, integrarea României în NATO n-ar fi reprezentat decît o recunoaștere oficială a unei stări de fapt.

În aceste zile, totul s-a dovedit a fi un mare bluf. Românii, din cîte se pare în majoritatea lor, sînt împotriva acțiunilor militare declanșate de NATO. O majoritate, deocamdată tăcută, condamnă alianța nord-atlantică și suferă în felul ei alături de Iugoslavia lui Miloșevici. Motivațiile sînt multiple. De la argumente de genul "amestecul în treburile interne ale unui stat suveran" cu trimitere la acuzația de încălcare de către NATO a dreptului internațional și a propriului statut pînă la cele care văd în intervenția militară a NATO în Iugoslavia ca un sprijin acordat unei minorități naționale, respectiv cea albaneză, în efortul ei de a obține autonomia teritorială. Și de aici pînă la pericolul maghiar în România nu mai e decît un pas.

Românii, gata oricînd să-ți jure că abia așteaptă ca țara noastră să devină membru NATO, nu dau în fapt doi bani pe ceea ce înseamnă cu adevărat alianța nord-atlantică. Pentru că NATO, înainte de a fi o structură militară, e vîrful de lance al unei întregi civilizații. E partea poate cea mai vizibilă a unui aisberg numit civilizația modernă occidentală. Cu tot ce înseamnă ea ca sistem de valori. Democrație, stat de drept, economie de piață, drepturile omului, toleranță. În general, tot ceea ce constituie, pînă una alta, sistemul "cel mai puțin rău" din cîte au existat pînă acum în istoria omenirii. În ultimă instanță, a fi membru NATO sau a demonstra că meriți să fii înseamnă a demonstra că aderi la valorile care stau la baza acestui sistem. Este exact ceea ce noi, românii, am infirmat acum.

În spatele argumentelor invocate pentru a condamna acțiunile NATO în Iugoslavia se ascunde, în general, refuzul mai mult sau mai puțin conștient al sistemului de valori care ne-ar face compatibili cu civilizația occidentală. În Kosovo au murit pînă acum cîteva mii de persoane nevinovate iar circa șase sute de mii de albanezi au fost nevoiți să-și părăsească locuințele, majoritatea distruse, și să migreze peste noapte în țările sau provinciile vecine. În fața celor care condamnă intervenția militară a NATO, argumentul umanitar pare să nu aibă nici o valoare. Dacă-l invoci, ți se răspunde, de regulă, în cel puțin trei feluri.

Primul. Albanezii din Kosovo vor să separe provincia de Iugoslavia. În aceste condiții, sîrbii pentru care Kosovo reprezintă leagănul poporului lor au tot dreptul de a împiedica acest lucru fie chiar și cu prețul unor vieți și suferințe omenești. Argument forte. Numai că logica, dusă pînă la capăt, e de-a dreptul îngrozitoare. Dacă un stat vrea să-și prezerve un teritoriu, conform acestei logici, are dreptul legitim și moral de a a sacrifica orice locuitor al teritoriului respectiv care i s-ar opune. Nu ține. Cel puțin dacă pretinzi că împărtășești valoarea numită dreptul fiecărui individ, înainte de dreptul unui stat, de a-și hotărî singur soarta. Pentru mulți dintre români acest drept sună cam aiurea. Civilizația occidentală îl apără, din principiu.

Al doilea tip de argument. Regimul de la Belgrad nu face bine că omoară civili sau îi obligă să emigreze, dar nu sînt singurii. Mai există, spre exemplu, și turcii, care fac la fel cu populația kurdă. Dacă Occidentul invocă argumentul umanitar în sprijinul albanezilor din Kosovo, de ce n-o face și-n cazul kurzilor din Turcia? Sau în multe alte cazuri similare de pe glob. De ce NATO s-a sesizat doar în acest caz? Iată o dovadă de ipocrizie a NATO și a Occidentului, dacă nu chiar de interese oculte, camuflate sub argumente de ordin umanitar. Sună bine. Numai că și de data aceasta argumentația dusă la limită logică e lovită de contradicție. Dacă susții că NATO, pentru a fi cel puțin credibil, ar fi trebui să intervină și de partea kurzilor sau a altor minorități oprimate, înseamnă că-i recunoști și legitimitatea de a o face. Ceea ce, în mod logic, înseamnă că și intervenția militară în sprijinul minorității albaneze, adică împotriva regimului de la Belgrad, e perfect legitimă. Faptul că NATO nu-i ajută pe kurzi sau pe alții aflați în situații similare nu invalidează dreptul NATO de a-i ajuta pe alții. Aceasta-i contradicția în care se plasează cei care invocă acest al doilea tip de argument. O contradicție care, invalidînd argumentul din spatele ei, trimite automat la o altă contradicție. Dacă NATO, pentru a fi consecvent, ar trebui să ajute kurzii și alții aflați în situații similare, de ce n-ar face-o și în cazul minorității maghiare din România pentru a-și obține autodeterminarea. Iată cum, susținînd un argument în favoarea Serbiei și în defavoarea minorității albaneze, ajungi, dacă e să fii consecvent, să susții cauza minorității maghiare din România în defavoarea integrității statului român. O contradicție care de fapt nu interesează pe nimeni, pentru că problema e cu totul alta. În opinia celor care se opun cu asemenea argumente intervenției NATO în Iugoslavia, alianța nord atlantică ar trebui să-și vadă de treabă la ea acasă și să nu-și bage nasul în treburile altora.

Al treilea tip de argument. Dacă NATO atacă Serbia, îi sprijină pe albanezi și încurajează separatismul pe criterii etnice. Or, tocmai aceasta nu ne trebuie nouă, românilor. Dacă scot capul îndată și maghiarii de la noi și cer autonomie teritorială? Nu ne vom trezi și noi cu bombardamente NATO la București? Acesta pare a fi și cel mai solid argument, dar și cel care arată în cel mai înalt grad incompatibilitatea noastră cu ceea ce înseamnă NATO. Înseamnă de fapt a nu înțelege că esența NATO nu e aceea de a fi jandarmul lumii, ci de a face ca lumea, în general, să nu mai suporte acest tip de comportament. Valorile pentru care există NATO sînt valori opuse logicii jandarmului, a forței celui mai tare împotriva celui mai slab. E ceea ce fac sîrbii în Kosovo și ceea ce ar putea determina orice alt stat să facă împotriva unei minorități. Acest principiu apără NATO, și nu o minoritate sau alta, indiferent care ar fi ea. Dacă în România s-ar ajunge la o situație similară celei din Kosovo, aceasta ar fi posibil doar pentru că statul român ar încălca la un moment dat acest principiu. Statul român, ca instituție, încurajat sau motivat de o populație pentru care valorile civilizației Occidentale pe care NATO le apără nu înseamnă nimic. **(Pavel LUCESCU)**

NAȚIONAL

Hip-hop mini-top

Iaca mare problemă națională: BUG Mafia, faimoasa, de acum, trupă de rap (stilul hip-hop) din cartierul bucureștean Pantelimon, a devenit inamicul public numărul unu al tăticilor. Ei spun că "băiețașii" de la BUG violentează bunul simț al românilor, tulbură mințile copilașilor de pe maidan, aruncă în deriziune educația părinților și jignesc bunele maniere ale oamenilor de bine. Apărătorii spațiului privat acuză agresiunea trupei bucureștene, ocrotitorii spațiului public sînt ofuscați de obscenitatea "mafioților", iar autoritățile denunță subversiunea. BUG Mafia îndeamnă la crimă, la hoție și recrutează drogați, cartofori și violatori - asta spun majoritatea celor șifonați de "explicitul" versurilor de cartier. Într-un talk-show tatulician la PRO TV, invitații - dinozauri ai muzicii ușoare românești - au înfierat activitatea și mesajul "bagabonzilor de cartier" de parcă era vorba de salvarea moralității întregului popor român. Nimeni nu a spus că "băiețașii" sînt niște caraghioși. Ei reprezentau în ochii "băiețașilor de bine" - de-alde Horia Moculescu - chiar "pericolul social". Așa că, la emisiunea cu pricina, caraghioși nu au fost doar "filosofii sociali" de la BUG Mafia, ci chiar invitații chemați pe post de instanțe care să judece "fenomenul". S-a discutat afectat și moralist despre hip-hop și s-a ajuns la un cor ca la mini-top, cu infantilisme și pițigăieli de doi bani.

Dacă BUG Mafia ar fi privită mai atent, s-ar ajunge irevocabil la concluzia că bomba socială pe care ar reprezenta-o este de fapt un fîs. Să fim mai expliciți și să luăm pe rînd acuzele care sînt aduse lui "Juice, Uzzi și Caddy".

1. Subversiunea. BUG Mafia este acuzată că promovează o grămadă de acțiuni antisociale și ilegale: hoția, tîlhăria, violul, violența, evadarea prin drog, misoginismul, specula și disprețul autorității de stat. Așa ceva pot spune doar cei care nu au ascultat piesele "mafioților" bucureșteni. La o simplă "experiență" auditivă, chiar și cei mai mofluzi "cetățeni" ar constata că, de fapt, dezabuzarea marchează toate povestirile despre poker, polițiști și "ștoarfe". Cei de la BUG Mafia sînt deprimați că "prietenașii" lor fură, se droghează și pierd timpul (scufundați în anomie) jucînd zaruri și fluierînd "gagici" pe stradă. Valorile în numele cărora ei cîntă sînt aceleași cu ale autorităților. Ei nu doresc - și au spus-o chiar în timpul talk-show-ului lui Tatulici - ca prietenii lor să populeze închisorile. Sînt pentru integrarea marginalilor, pentru egalitatea șanselor și pentru echitate socială. Deci ar fi o mare pierdere de timp să se discute despre adînca "filosofie" a unor "agarici" care cîntă în rînd cu lumea.

2. Obscenitatea. Da, în sens etimologic, cei de la BUG Mafia sînt obsceni. Adică sînt "realiști" prin vocație. Oferă totul pe scenă, la vedere, cu tot spectacolul detaliului. Dar, o spune expertul în obscenitate, filosoful francez Jean Baudrillard, "această hipervizibilitate a lucrurilor marchează și iminența sfîrșitului lor, e semnul apocalipsei". Cu alte cuvinte, nu prohibiția e soluția, ci exhibarea excesivă a nevăzutului: totul se va sfîrși ca un foc de artificii. Aceasta, dacă i-am lua în serios pe cei de la BUG Mafia. Dacă am fi și mai atenți, am vedea că "realismul" lor (care pretind că spun tot ce aud, ce văd în preajma lor) este mai mult prescriptiv decît descriptiv. Golănașii, care, pînă mai ieri, nu știau ce hram poartă, pot spune cu mîndrie, de acum înainte, că sînt și se comportă ca niște "băieți de cartier".

3. Vulgaritatea. Tot etimologic vorbind, putem spune că BUG Mafia este vulgară, aceasta însemnînd că apără interesele unei categorii prost situate social. Versurile mafioților sînt revanșarde, marcate de frustrare și invidioase. Opulența "celorlalți" îi înnebunește. Citiți în cheie realistă, însă, cei de la BUG Mafia promovează - pe baza unui model de import, "the rags to riches myth" - mitul american al ascendenței sociale excepționale, "de la zdrențe la bogăție". Ei doresc, astfel, ca orice copilaș de familie proletară să urce cît mai sus pe scara socială. Deci, nimic subversiv. Mai rămîne o problemă: categoria pe care ei o "reprezintă" nu există. Ce-i aia "băieți de cartier"? Oricît am specula pe tema cartierelor de tip comunist, am putea să constatăm că peisajul social descris în versurile șchioape ale băieților de cartier este o ficțiune.

În final, un sfat pentru autorități: încurajați-i pe băiețașii de cartier, pentru că lucrează în folosul regimului! **(Adrian CIOFLÂNCĂ)**

ULTIMA TUȘĂ

Filarmonica!

Val GHEORGHIU
pictor

Sîntem stupefiați să aflăm că Filarmonica ieșeană, incinta în care ascultăm muzică excepțională de cîteva bune decenii, e pe cale să dispară!

Stupefacție pentru că locul acesta hărăzit a însemnat de-a lungul vremii privilegiata hrană spirituală pentru atîtea generații. Generații de instrumentiști, de dirijori, de soliști. Generații de ascultătători. Admirația noastră, de melomani consecvenți, nu a pălit nici o clipă, întrebîndu-ne, tacit, cum e posibil, prin ce minune organizatorică ne sînt oferite, de atîta vreme, vinerile acestea ale concertelor, aureolate de prezențe solistice naționale și internaționale de cea mai clară strălucire! Cînd viața, adesea hîdă și apăsătoare a orașului, devenea tot mai de nerespirat, gîndul că vineri seara vom trăi din nou clipe de extaz ne făcea mai rezistenți, mai senin-rezistenți. Chiar și acum, cînd apăsarea vremii ticăloase a dispărut, dar zilele săptămînii sînt marcate, ca oriunde pe glob, de convulsii și de agresivități, apropierea serii de vineri ne tonifică spiritul cu promisiunile muzicii eterne.

Știam cu toții că rasatul ansamblu al orchestrei, pe lîngă concertele neabătute, aici, în Iași, dă curs atîtor invitații venite din marile orașe europene ale muzicii, credeam că, față de noi, ceilalți, care ne zbatem în încrîncenările zilei, acești oameni inspirați sînt niște fericiți zburători pe meridianele lumii, cînd, iată, răspunzînd unei invitații frisonate, asistăm la o conferință de presă care dă în vileag situația limită a prestigioasei instituții, vicisitudinile mari - mărunte ale traiului acestor muzicieni excepționali.

Cărora, oroare! li se sugerează, ca și ieri, de către mai marii urbei - atît de rari sau deloc văzuți la concert - să se autofinanțeze... Cum? Să cînte, în formații restrînse, la nunți sau la cumătrii? Să cînte, individual, la colț de stradă, cu basca întinsă?

Dumnezeule! E vorba totuși de Iași, e vorba de orașul culturii Iași, nu de locul pe care veleitarii și pungașii vor să-l transforme în tîrg de combinații veroase?

Să nu-i lăsăm pe acești supraponderali afoni să ne distrugă Filarmonica! ■

PRIM PLAN

La un Salon al Cărții

Alexandru CĂLINESCU
eseist

Cu două zile în urmă s-a închis, în capitala Franței, cel de al 19-lea Salon al Cărții. Invitată de onoare a acestei ediții a fost literatura canadiană de expresie franceză, așadar literatura din Québec. Alegerea e, din mai multe puncte de vedere, semnificativă. S-a încercat, în primul rînd, readucerea în atenție a francofoniei. Or, Québec-ul este un caz în egală măsură particular și emblematic. Particular, deoarece reprezintă o oază de "francitate" în mijlocul continentului american; emblematic, întrucît situația francofoniei pe plan mondial pare să se apropie tot mai mult de statutul - ingrat, se înțelege - al vorbitorilor de franceză din Québec. "Nous sommes tous des Québecois!" ("Sîntem cu toții locuitori ai Québec-ului!"), exclama, recent, filosoful Alain Fienkelkraut, constatînd izolarea francezei în Europa (dar nu numai în Europa) și înlocuirea ei cu un fel de "sub-limbă vehiculară" pe care nu mai e nevoie să o numesc. Multe din mesele rotunde și dezbaterile organizate la Salon trădează aceeași îngrijorare și aceeași preocupare de a depăși o situație ce riscă să se cronicizeze; iată cîteva teme supuse discuției: "Nord-american, dar nu american", "Franceza, o afacere de familie", "Literatura din Québec - între latinitate și americanitate", "Franceza nu înseamnă Franța", "Mai dă astăzi Parisul norma limbii franceze?" etc. Sîntem, se vede de îndată, departe de orice discurs triumfalist și demagogic; primează, dimpotrivă, interogația, îndoiala, reflecția lucidă.

Al doilea pariu pe care și l-au asumat organizatorii a fost de a găsi calea de echilibru între *carte* și *multimedia*, mai brutal spus de a concilia ceea ce reprezintă - încă - tradiția noastră culturală cu voga febrilă a noilor mijloace de comunicare *(Tirania comunicării,* se intitulează proaspăt apăruta - și vehementa - carte a lui Ignacio Ramonet). Tonul e dat, din nou, de formularea temelor unor mese rotunde: "Ecranul în serviciul paginii scrise", "Locul documentului scris și numeric în revoluția pedagogică" etc. Se observă ușor strădania de a afirma primatul tiparului, al culturii scrise. E greu însă, aici, a face față modei: mai multe dezbateri au fost astfel botezate, ad-hoc, "visio-conferințe" (?); n-a lipsit, bineînțeles, "ciber-cafeneaua", căreia i-a dat replică, din fericire, cafeneaua organizată de FNAC care găzduia o expoziție de fotografii a marelui André Kertesz cu titlul "Plăcerea intimă a lecturii..."

Cum pot fi interpretate, în această perspectivă, rezultatele a două anchete sociologice date publicității chiar în ajunul deschiderii Salonului? Din ele rezultă că 30% dintre tinerii de 18 ani continuă să citească o carte în weekend, în timp ce pentru adolescenții de 15 ani procentajul este de 33,7%. Optimiștii interpretează rezultatul sondajului ca o infirmare a tezei conform căreia tinerii nu mai citesc și constată că totuși cartea e înaintea jocurilor video (cu 20% și respectiv 33,4%). Pesimiștii observă că ponderea cea mai substanțială o reprezintă categoria "cititorilor intermitenți" și conchid că trăim "sfîrșitul epocii lecturii ca act cultural total", adică sfîrșitul modelului literar și umanist în care cartea este sursă de cunoștințe și mijloc de destindere. Sfîrșitul unei epoci și începutul alteia? Mai nimeni nu se aventurează în pronosticuri ferme. Dacă textul electronic a intrat în viața noastră cotidiană, scrie de pildă Roger Chartier, ar fi o imensă eroare să proclamăm moartea cărții ca obiect.

Deruta și derapajele povocate de explozia informațională se văd și în două inițiative amuzante, amuzante pînă la hilar, legate de acest al 19-lea Salon al Cărții. Astfel, amatorii au fost înștiințați că pot obține autografe pe Internet. S-a organizat, apoi, un așa-numit Maraton al scrisului: două echipe de cîte cincisprezece tineri s-au întrecut într-o probă *de scris continuu,* timp de 24 de ore. Asta mă duce, fatalmente, cu gîndul la maratonul de dans din ***Și caii se împușcă,*** nu-i așa? ori la concursurile de genul: "Cea mai mare pizza" sau "Cel mai lung sărut". Scrieți, băieți, numai scrieți... Îndemnul lui Heliade Rădulescu al nostru și-a găsit, peste ani, o neașteptată materializare... ■

OGLINDA RETROVIZOARE

La plecarea lui Alesanco

Gheorghe IUTIȘ
lector la Facultatea de Istorie

Cu patru luni în urmă îmi exprimam surprinderea legată de revenirea lui José Ramon Alesanco în România. Avertizam, atunci, asupra posturii delicate în care se plasa antrenorul spaniol, un profesionist incoruptibil aruncat în vîltoarea unui fotbal ce funcționează după un calapod strîmb.

Practic, Alesanco avea două alternative: să rămînă ceea ce este și, mai devreme ori mai tîrziu, să plece ori să se adapteze "sistemului cooperativ" din fotbalul românesc, concretizat în meciuri trucate, lipsă de fair-play, arbitraje scandaloase etc. Plecat, oarecum, pe "ușa din dos" de la Craiova, acum Alesanco a ales ceea ce era firesc și de așteptat să aleagă - s-a retras înainte de expirarea contractului, acuzînd exact ceea ce se vede cu ochiul liber de către toți - racilele fotbalului din România. Antrenorul spaniol a declarat, de altfel, înaintea plecării sale precipitate din București, că "este scîrbit de afacerile necurate din fotbalul românesc".

În fond, fotbalul nostru nu poate fi decît un produs al societății noastre. Ori, o societate bolnavă precum cea românească nu poate să dea naștere unor "copii" sănătoși. Bolile societății în care trăim nu sînt, însă, recente; nu de zeci de ani ne confruntăm cu oportunismul, lipsa de respect pentru celălalt, clientelismul și lipsa de competență, ci de bune decenii.

Dictatura comunistă nu a făcut decît să accentueze decăderea spiritului civic, degringolada economică și prăbușirea morală, aspecte pe care, iată, nu le-am putut soluționa nici după un deceniu de "democrație".

Plecarea lui Alesanco dă o palmă fotbalului românesc și, în general, României. Singurul antrenor străin din campionatul nostru ne-a părăsit dintr-un motiv simplu - nu poți să-ți faci meseria ca profesionist printre neprofesioniști. Acest deznodămînt ne oferă, dacă mai era nevoie, prilejul unei meditații asupra destinului societății românești actuale.

Micile "victorii" ale statului de drept (condamnarea și arestarea lui Miron Cozma, ridicarea imunității parlamentare a lui Gabriel Bivolaru și Vadim Tudor) nu sînt decît primele semne ale redresării, ale intrării în normalitate.

Dar pînă la triumful legii în România, pînă la înlăturarea clientelismului, pînă la triumful competenței în întreaga societate, românii mai au de așteptat.

În fond, ce i-ar putea determina pe români să-și respecte, în sfîrșit, trecutul și să se respecte pe ei înșiși? Cred că aceasta este și întrebarea cu care a plecat Alesanco din România. ■

UNUL ÎNAINTE, DOI ÎNAPOI

Cu cravată la tricou

Lucian LEUȘTEAN
lector la Facultatea de Istorie

Scriam, în toamna anului trecut, despre sistemul aberant care funcționează în privința definitivatului și a gradelor didactice, în sensul că specialitatea a ajuns să fie copleșită de disciplinele psiho-pedagogice. Deplîngeam atunci influența nefastă pe care Institutul pentru Științele Educației o exercita asupra Ministerului Educației Naționale, influență concretizată, printre altele, în exacerbarea ponderii pe care notele la pedagogie, psihologie școlară și metodică o au în cadrul mediei generale necesare pentru obținerea definitivatului în învățămînt sau a gradului II didactic. Sistemul pus la punct de urmașii lui Makarenko pe plaiurile mioritice indică, în fond, ce părere au ei despre procesul de învățămînt: aproape că nu mai contează să știi matematică, fizică, chimie, limbă și literatură română, geografie, biologie, istorie etc., ci trebuie să fii expert în "teoria curriculum-ului", "teoria instruirii", "teoria evaluării", psihologii diverse (de la cea a foetusului pînă la cea a muribundului), metodici care de care mai moderne, mai spectaculoase și mai futile. Altfel spus, printr-un hei-rupism de tip Bumbești-Livezeni, poate ne acoperim ignoranța cu neologisme de ultimă generație, combinate cu truisme și prețiozități de cea mai sofisticată factură.

Din păcate, ofensiva neofiților împotriva a ceea ce a mai rămas din învățămîntul românesc nu s-a oprit la stadiul pe care eu îl criticam acum cîteva luni. Mi-a căzut în mînă, recent, o nouă mostră de "reformă" tipic carpato-danubiano-pontică. Este vorba de ordinul nr. 3345/25 februarie 1999 al Ministerului Educației Naționale. Ce noutăți ne comunică acest ordin? În primul rînd, faptul că, începînd cu anul universitar 1999-2000, studenții care doresc să devină profesori vor trebui să meargă la mai multe ore de pedagogie și de metodică a predării specialității. În al doilea rînd, studenții aspiranți spre meseria de profesor vor avea, într-unul dintre semestrele din timpul studiilor universitare, șase ore suplimentare, adică vor urma două cursuri și două seminarii opționale, alese dintr-o listă "teribilă": management educațional, politici educaționale, educație interculturală, sociologia educației etc. În al treilea rînd, pentru obținerea certificatului de profesor, candidații trebuie să promoveze examenele aferente cursurilor obligatorii și opționale și, în plus, să elaboreze și să susțină un "proiect didactic în care să fie valorificate cunoștințele achiziționate (sic!) la disciplinele de specialitate și experiența dobîndită la practica pedagogică". În sfîrșit, cadrele didactice universitare care vor să se specializeze în domeniul metodicii vor trebui să urmeze "cursuri postuniversitare de tip masterat, organizate sub egida Catedrelor de pedagogie și a Departamentului pentru Pregătirea Personalului Didactic".

Să vedem ce semnificații are acest ordin ministerial și ce urmări va avea aplicarea lui. De la început, se observă că numărul de ore de la disciplinele psiho-pedagogice sporește, asta în condițiile în care frazeologia "reformistă" ce vine dinspre Ministerul Educației repetă obsesiv că trebuie descongestionate planurile și programele din învățămînt, astfel încît elevii și studenții să aibă mai puține ore, și deci timp suplimentar pentru studiu individual. În plus, tot dinspre București, însă și prin obediența unor factori locali, se exercită o presiune sufocantă pentru reducerea orelor de specialitate și micșorarea numărului de norme didactice, presiune argumentată prin rațiuni de austeritate financiară. Altfel spus, ministerul nu are bani suficienți pentru specialiștii în domeniile fundamentale ale științei și culturii, însă dispune de fonduri cu asupra de măsură pentru "caracatița" psiho-pedagogică, pregătită în orice clipă să ne învețe orice, oricînd și oriunde. Nu sînt bani pentru multe din școlile românești care stau să se prăbușească - asta dacă nu le înghite pămîntul sau nu o iau la vale -, pentru atenuarea fenomenelor îngrijorătoare ale abandonului școlar și analfabetismul, pentru mizerabilele salarii ale cadrelor didactice sau pentru modestele burse studențești, însă avem bani pentru ca zeci de mii de studenți să afle ultimele noutăți privitoare la "teoria curriculum-ului". N-avem bani de hărți sau alte materiale didactice, dar nu "precupețim nici un efort" financiar pentru cei care ne învață să folosim hărțile și celelalte instrumente ajutătoare. Situația nu este numai absurdă, e chiar ridicolă.

În privința cursurilor opționale pe care le impune ordinul ministerial, n-am nici cea mai mică îndoială că ele sînt de o imperioasă necesitate, că profesorii de la Mădârjac, Giurtelecul Hododului și de la "dracu-n praznic" - din locuri de unde nici nu se aude trenul - nu vor putea preda matematica, fizica, româna sau istoria (eventual un singur om toate aceste discipline) dacă nu vor fi audiat cursurile de "politici educaționale" sau "educație interculturală". În plus, trebuie să recunosc că ard de nerăbdare să-i văd la față pe specialiștii în "politici educaționale", sau - spus pe românește - pe acei "pedagogi" experți în istoria învățămîntului românesc și din alte țări, capabili să prezinte, în plan diacronic și în cel sincronic, diversele sisteme educaționale. În privința "educației interculturale" (poate chiar multiculturale!?), nu există nici un dubiu: sîntem un popor de experți, chiar dacă nu prea știm limbi străine, iar cultura și istoria neamului românesc le abordăm cel mai adesea pompieristic. În realitate, prezența acelor titluri de cursuri opționale în ordinul ministerial indică persistența unui fenomen alarmant în mediul academic românesc: sînt unii care consideră că lectura a două cărți, fie ele și occidentale, îi îndreptățește să predea un curs universitar. O asemenea opinie trebuie combătută fără remușcări: fără a se baza pe cercetare științifică proprie, un universitar nu este decît un compilator artizanal, un papagal care repetă mecanic rezultatele muncii altora, incapabil să înțeleagă mare lucru și, astfel, în imposibilitatea de a comunica cu studenții. Aceștia din urmă pot, în ultimă instanță, să citească singuri cele două cărți.

Nu în ultimul rînd, stau și mă minunez de ce un profesor universitar de la matematică, fizică sau istorie - care dorește a se specializa în domeniul metodicii - ar trebui să primească patalama din partea psiho-pedagogilor. Cu alte cuvinte, să-l învețe pedagogo-psihologii cum să predea lecțiile despre teorema lui Pitagora, legile electricității sau domnia lui Ștefan cel Mare. N-aș vrea să fiu înțeles greșit. Nu-mi pot permite să contest importanța pedagogiei, psihologiei și metodicii, însă exagerarea în plan instituțional a rolului acestor discipline nu poate fi decît dăunătoare pentru întreg învățămîntul românesc. De asemenea, sînt convins că trebuie găsită o soluție pentru mulțimea dezorientată de absolvenți pe care au produs-o facultățile și secțiile psiho-pedagogice în ultimul deceniu, dar această soluție nu trebuie să conducă la umilirea celor care sînt totuși specialiști în ceva.

În altă ordine de idei, este îngrijorătoare reacția noastră, a dascălilor din această țară, în fața stupizeniei unor măsuri reformiste ale Ministerului Educației Naționale. Sîntem fie obedienți, fie placizi, deși mai toți ne dăm seama de absurditatea unor ordine ministeriale. Dl ministru Marga trebuie lăudat pentru cultura sa rafinată și pentru curajul de a urni căruța reformei, însă trebuie și criticat, în mod concertat, atunci cînd greșește sau este eronat sfătuit. N-am văzut pînă acum nici o reacție semnificativă la decizia prin care s-au cumulat fizica, chimia și biologia în cadrul disciplinei "Științe", sau la alăturarea forțată a istoriei și geografiei, sau la hotărîrea ca lefurile profesorilor să fie date pe "carduri", sau la faptul că dl Marga nu prea reușește să "întarce" Ministerul, răpindu-l de la "sînul" Institutului pentru Științele Educației. Din teama de a nu fi etichetați drept antireformiști, uităm, mult prea des, să criticăm gafele sau copierea simplistă a modelelor occidentale. ■

PULS ❖ PULS ❖ PULS ❖ PULS ❖ PULS ❖ PULS ❖ PULS ❖ PULS ❖ PULS ❖ PULS ❖ PULS ❖ PULS ❖ PULS ❖

Despre securiști

Zilele trecute, o colegă de-a noastră se afla în fața biroul unui reputat domn profesor de la Faculatea de Cifre (dacă există una de litere, de ce n-ar exista și una de cifre, nu?) și se pregătea să intre, cînd a apărut bruscamente un șef de pe la Facultatea cu pricina (să-i zicem simplu P.), care a interpelat-o imediat cam așa: "Aha, deci de aici te informezi. Să știi că, înainte de '89, și alții se informau de aici". Și a subliniat cuvîntul "alții", vrînd probabil să sugereze că adică ar fi vorba de băieții ăia cu ochi albaștri, care se informau din o mulțime de locuri. Culmea este că cel care a făcut aluzia cu pricina, adicătelea domnul P., este bănuit de majoritatea colegilor săi că recita poezele călugărilor de la Mînăstirea Secu. L-am întrebat pe cetățeanul nostru obișnuit, Archie Tănase, cam ce părere are despre treaba asta. Iată ce ne-a declarat, în exclusivitate, pentru rubrica noastră: "Dom'le, asta îmi amintește despre o fază care s-a întîmplat la mine-n bloc. Aveam un vecin care trăgea pe vremea lui Cească pe la uși, să afle cine ascultă «Europa Liberă», ca apoi să toarne unde trebuie. După revoluție a devenit cel mai înfocat anti-comunist din bloc. Într-o zi m-am gîndit să-i fac o glumă: i-am zis că am auzit la radio că s-a aprobat legea dosarelor de securitate și că eu, personal, sînt foarte îngrijorat (la sanchi, desigur), că și eu, mai mult din patriotism, am mai povestit la organe, din cînd în cînd, care vecin zicea bancuri politice ori care mai asculta posturi de radio dușmănoase orînduirii noastre. A făcut ochii mari și-a zis: «Cum, dom'le, și dumneata?». Apoi i-am zis că am glumit. S-a făcut verde, ca un extraterestru, după care a plecat înjurînd. De-atunci a lansat zvonul în bloc cum că eu aș fi fost securist, da' nu l-a crezut decît o pensionară de la parter, doamna Frecuș, care, într-o zi, m-a luat mai deoparte și mi-a spus: «Tinere, am aflat. Apropo, pe matale te-a mai contactat cineva, că pe mine nu m-a mai căutat nimeni de vreo trei ani, de la alegeri?» Am rămas fără replică".

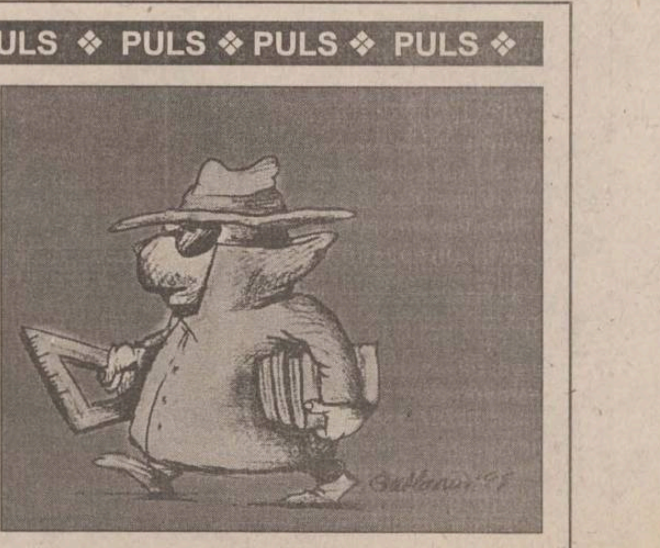

România, în umbra NATO

■ *Iugoslavia avertizează România să nu sprijine în nici un fel NATO* ■ *Javier Solana arată că Alianța va trata cu cea mai mare seriozitate orice atac al Iugoslaviei asupra României* ■ *țara noastră se pregătește să ajute refugiații din Kosovo* ■

Evolutia crizei din Kosovo și atacul fortelor aeriene NATO împotriva pozițiilor sîrbe din această provincie au ridicat problema securității României. Luînd în considerație declarațiile oficialilor români, care sustin implicarea NATO în Kosovo, autoritățile de la Belgrad au somat toate statele învecinate, inclusiv România, să se abțină în a acorda orice sprijin demersurilor NATO. De partea cealaltă, mesajul secretarului general al NATO, *Javier Solana*, adresat premierului *Radu Vasile* afirmă că *"ar fi de neacceptat dacă Republica Federală a Iugoslaviei ar amenința integritatea teritorială, independența politică și securitatea țării dumneavoastră. Alianța va trata cu cea mai mare seriozitate orice atac al Iugoslaviei asupra țării dumneavoastră."*

Șeful Statului Major General, generalul *Constantin Degeratu*, a arătat că mandatul acordat de Parlament, în toamna lui 1998, pentru interventia alături de Aliantă, este încă valabil. Potrivit acestui acord, survolarea spatiului aerian românesc de către forțe aeriene ale NATO este permisă *"în situații de urgentă și neprevăzute"*. Președintele Emil Constantinescu, care a precizat că România nu se va implica cu trupe combatante în criza din Kosovo, s-a întîlnit, ieri, cu cadrele de comandă din Statul Major al Aviatiei și Apărării Antiaeriene pentru a se informa în legătură cu capacitatea României de a face un fată unui eventual atac al Iugoslaviei. Guvernul României examinează cererea de ajutor umanitar înaintată de Fosta Republică Iugoslavă a Macedoniei, pentru refugiatii din zona proximă a granitei cu Kosovo, a declarat, ieri, secretarul de stat în MAE, Mihai Răzvan Ungureanu. El consideră că este prea devreme ca România să ia o decizie în legătură cu asumarea unui rol de mediator în conflictul din Kosovo. MAE a anuntat că a constituit un grup de coordonare pentru monitorizarea problemelor umanitare generate de criza din Kosovo. Pe de altă parte, Înaltul Comisariat ONU pentru Refugiați, de la București, a anunțat că nu a fost încă solicitat de către autoritățile române să intervină în vreun fel pentru sprijinirea unui eventual flux de refugiați.

Aeroporturile din Timișoara și Arad au fost închise temporar

Aeroporturile din Timișoara și Arad au fost închise temporar, ieri. Această măsură va rămîne în vigoare pînă la încetarea atacurilor aeriene în Iugoslavia. Traficul se desfășoară prin Oradea. Tranzitul rutier în punctele de frontieră către vest și sud a crescut foarte mult. Ministrul Transporturilor a dat o dispozitie de a se permite tranzitul gratuit al camioanelor, pentru a nu crea aglomeratie în punctele de frontieră. **(A. CIOFLÂNCĂ)**

Puterea speră, opoziția acuză

■ *reacțiile liderilor politici români la atacurile NATO în Serbia*

Remus Opriș, purtător de cuvînd al PNȚCD: "Ne exprimăm speranța că se vor găsi punți de dialog între Alianța Nord Atlantică și Belgrad pentru a nu mai fi necesară folosirea armelor. Ar trebui să se înteleagă că operațiunile militare într-o zonă atît de complexă cum este cea balcanică nu pot duce la rezultate clare pentru nici o parte implicată în conflict."

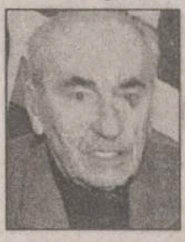

Mircea Ionescu-Quintus, președinte PNL: "Ne exprimăm profunda îngrijorare și regretul fată de eșecul încercărilor de rezolvare pe cale politică a conflictului din Kosovo. Din păcate, intervenția NATO în Kosovo își propune să curme o tragedie printr-o altă tragedie."

Petre Roman, președinte PD: "Atacurile aeriene ale NATO asupra teritoriului sîrb reprezintă doar un semnal. De fapt, există vointa de solutionare pe cale politică a situatiei din Kosovo și de a înțelege drepturile legitime ale părtilor implicate. Fiecare dintre părtile implicate în conflictul din Kosovo își apără ceea ce consideră a fi dreptul ei."

Attila Verestoy, vicepresedinte al UDMR: "Încrîncenarea puterii de la Belgrad nu poate să aibă nici un rezultat, iar președintele sîrb Slobodan Miloșevici trebuie să înteleagă că NATO nu e forța care pedepsește Serbia, ci cea care dorește cu fermitate acceptarea soluțiilor oferite la negocierile de la Paris."

Ion Iliescu, președinte PDSR: "Atacul NATO împotriva Iugoslaviei, fără acordul Consiliului de Securitate al ONU, este un precedent periculos care pune în discuție actuala ordine mondială. O soluție a situației actuale ar fi ca cei angrenați în procesul de negociere să avanseze o nouă ofertă părților aflate în conflict."

Marian Enache, purtător de cuvînt al ApR: "O soluție negociată este absolut necesară pentru a se evita pierderi inutile de vieti omenești. Atacul NATO asupra unei țări suverane, fără autorizarea explicită a ONU, creează un precedent periculos."

Valeriu Tabără, președinte PUNR: "Este vorba despre un atac fară precedent, deoarece este pentru prima dată cînd o aliantă militară intervine în treburile interne ale unui stat suveran, recunoscut în granițele actuale de către comunitatea internațională."

Mărturia unui refugiat din Serbia

■ *cetățeanul iugoslav de origine română Aristotel Viorel Gheorghiu a fugit alaltăieri dimineață din Pancevo, unde locuiește de 20 de ani* ■ *"În situații limită, sîrbii sînt în stare de orice" - spune bărbatul, ajuns ieri la prînz la părinți* ■

Aristotel Viorel Gheorghiu, care trăiește de 20 de ani în Iugoslavia, s-a întors în țară, fugind în ultimul moment din calea războiului declanșat de forțele NATO. Reporterii "Monitorului" au consemnat mărturia acestui om care, în ultimul moment, a prins un tren ce l-a scos din raza de acțiune a atacurilor aeriene. Spusele lui, în aparența nu foarte spectaculoase, trădează o stare de spirit de înțeles: deși ajuns la cîteva sute de kilometri de zona bombardamentelor, Viorel nu pare să fi scăpat de frică. "În situații limită, sîrbii sînt în stare de orice" - spune el.

Aristotel Viorel Gheorghiu speră ca războiul să se termine cît mai repede

Gonit din Iugoslavia de perspectiva războiului iminent cu NATO, *Aristotel Viorel Gheorghiu*, un român de 48 de ani, cu cetățenie dublă, a revenit miercuri noaptea în țară, la Focșani, de unde plecase. Cu două decenii în urmă, el a hotărît să se stabilească în țara vecină, fără să bănuiască ce se va întîmpla aici după 1990. Spaima că nu va putea trece granița a fost gîndul cel mai puternic al călătoriei spre România. Viorel este îngrozit de faptul că familia lui, rămasă în Pancevo, va fi evacuată forțat. El nu și-a putut contacta, ieri, soția și copilul, pentru că se pare că sîrbii au blocat liniile telefonice internaționale. Îi pare rău că nu a insistat mai mult ca să o convingă pe soția sa, sîrboaică, să vină cu el. ***"Mi-a spus că nu poate veni. A refuzat. A motivat că trebuie să rămînă, mai ales din cauza mamei sale bolnave. Zicea că nu o poate părăsi".***

"13 ani m-au considerat spion român"

De-a lungul celor douăzeci de ani petrecuți în Iugoslavia, în orașul Pancevo, Viorel a realizat că poporul sîrb este dominat de un naționalism fanatic. El afirmă că un om venit din afara granițelor statului sîrb este privit cu suspiciune. *"Timp de 13 ani de zile, securitatea iugoslavă m-a considerat spionul securității române și am fost supus la adevărate torturi psihologice. Am avut parte de tracasări în legătură cu prelungirea vizei de ședere și a actelor de identitate. În timpul conflictului din Croația, vreo cincisprezece români s-au rătăcit. Soldații sîrbi, pe care au avut ghinionul să-i întîlnească, i-au catalogat a fi mercenari în armata croată. Fără să stea pe gînduri, i-au «trimis la turts». Adică i-au executat. Bieții oameni erau de fapt simpli transfugi care doreau să ajungă în Occident"*, povestește Viorel. Despre oamenii din anturajul lui, care au participat la conflictele armate anterioare, afirmă că s-au întors acasă, făcînd uz de aceeași lege a tăcerii, impusă de autorităti. Nici un cuvînt despre ceea ce au văzut acolo nu putea fi scos de la ei.

Nici chiar prietenul lui, tot român, mobilizat în războiul din Croația, nu a vrut să-i dezvăluie ulterior întîmplările prin care a trecut pe pe front. S-a arătat doar foarte supărat, spunînd că nu era datoria lui, ca român, să participe la un conflict străin intereselor sale. Chiar și acum, cînd se află la cîteva sute de kilometri distanță de zona războiului, Viorel Gheorghiu pare dominat de frică. Simte disperarea de a nu putea face nimic pentru soția și copilul său, rămași la Pancevo. Este îngrozit de perspectiva, deloc neglijabilă, ca războiul să-l despartă pentru totdeauna de ei. Într-o asemenea situație, își dă seama că nu-i mai rămîne altceva de făcut decît să aștepte terminarea acestui război, ale căror rațiuni el nu le-a înteles niciodată. **(Laura BREANĂ, Monica JĂCHIANU)**

Uniunea Română de QWAN KI DO, Polirom și Mc Donald's
vă invită sîmbătă, 27 martie la
Finalele Campionatului Național de Copii și Juniori
Competiția se va desfășura la Sala Sporturilor începînd cu ora 16.00 și va oferi un spectacol de mare atractivitate pentru iubitorii artelor marțiale.
Intrarea copiilor este gratuită, iar a celor mari doar cu permis de ... bună purtare.

MULTIPRINT
Vinde
COLI DIN ALUMINIU
rezultate în urma procesului tipografic
dimensiuni 605 x 850 x 0,3 mm
Preț: **4.000** lei/buc fără TVA
S.C. Multiprint S.A. - str. Sf. Lazăr 49, Tel: 032-23.00.60, 211.225

AMBALaje din hîrtie și carton
✓ suporți pentru pahare
✓ parasolare auto
✓ dosare mapă
✓ sacoșe, pungi
✓ cutii din duplex, ondulat etc
✓ cutii pt. pizza, torturi, prăjituri
Diverse ambalaje și articole promoționale
AMBA C PRODUCT
Pârâului nr.1, Brașov; telefax: 068-126289, 321929

sc DANSOR srl Iași
Agfa
- prelucrări foto automate
- execuție și developări AZOMUREȘ
- comenzi la domiciliu
- reproduceri foto alb-negru și color
- copieri diapozitive și negative
- developări diapozitive
- verificări aparate foto
Adresa noastră: magazin "MOLDOVA" - parter
Program:
Zilnic: 8 - 20
Sîmbăta: 8 - 15
Duminica: 8 - 13

SC COMTEX SA Iași
angajează
director administrativ
Doritorii pot depune cerere însoțită de CV la sediul societății din Iași, strada Grigore Ureche nr. 3, bloc Gh. Șonțu.
Relații suplimentare la telefon 214074, 214046.

Între 20-23 mai 1999, **Catedra "Mihai Eminescu", Facultatea de Litere**, organizează
Colocviul Național Studențesc "Mihai Eminescu"
- ediția a XXV-a -
Întrucît ne confruntăm cu mari dificultăți financiare, vă rugăm să veniți în întîmpinarea noastră, asigurîndu-ne, în regim de sponsorizare, acoperirea unor cheltuieli de care depinde buna desfășurare a acestei importante manifestări științifice studențești.
Cu convingerea că veți fi alături de noi vă comunicăm numărul contului de sponsorizare: 50074701126, Trezoreria Iași.
Vă mulțumim.

SOCIETATE MIXTĂ,
cu un capital social de peste **1.000.000.000** lei cu sediul în Brăila, scoate la **CONCURS** pentru un atelier de matrițerie mase plastice:
- 1 post șef atelier coordonator (studii superioare, cunoștințe temeinice de proiectare și, preferabil, cunoscător al limbii franceze);
- 1 post maistru matrițer mase plastice;
- 1 post lăcătuș sculer matrițer mase plastice;
- 1 post frezor în coordonate.

Vechime: minim 10 ani într-un atelier de matrițerie mase plastice
Societatea asigură cheltuielile de transport, eventual de mutare și cazare în Brăila împreună cu familia. **Salarii foarte atractive.**
Doritorii sînt rugați să trimită curiculum vitae la 039/616650.
Informații suplimentare la tel. **092/295289 sau 092/275305**

Marele Concurs al Eclipsei
CONCURS CU PREMII LUNARE DIN 1.04.1999
◐ excursie - 2 persoane la Istanbul;
◐ 10 premii - 100 l benzină;
◐ 5 premii obiecte electrocasnice;
MARELE PREMIU ÎN ZIUA ECLIPSEI ◖ sejur în EGIPT ◗
Grup ANA BIANCA prezintă în numerele viitoare ale Monitorului REGULAMENTUL CONCURSULUI

FERONERIA VEROFER societate mixtă italo-română
057 - 250225
057 - 270999
PRODUC TOATE FERONERIILE PENTRU CASA DUMNEAVOASTRĂ
PRODUSELE NOASTRE RESPECTĂ STANDARDELE EUROPENE

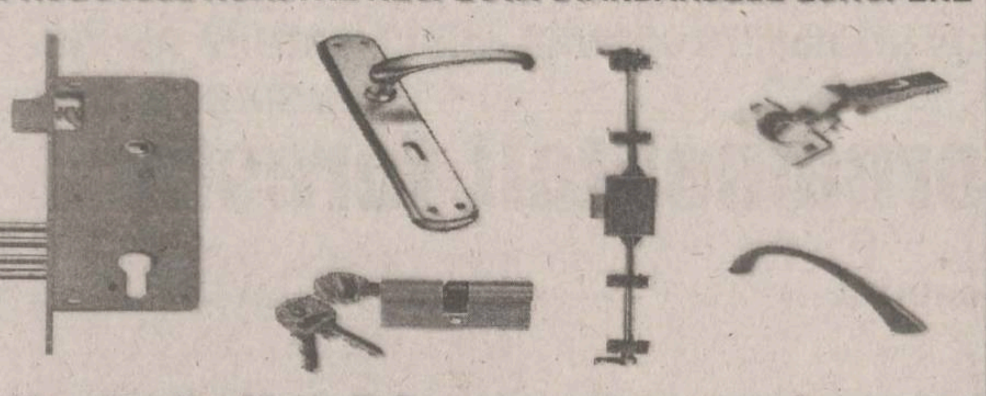

Calitate italiană la prețuri românești !
ARAD - 2900 Str. 6 Vânători Nr. 53

"To provide affordable and reliable GSM mobile telecommunications services to the people of Romania"
our vision

CONNEX
"Our mission in Human Resources is to build, shape and enrich the human network for the premier telecommunications company in Romania"
Located in Iași

Job title
Regional Sales Coordinator
Located in: Iași
Responsibilities:
- Support the administrative and sales & marketing activities of the regional team
- Act as an interface between regional sales & marketing team, customers and headquarter in terms of communication/information flow
- Prepare, up-date and distribute regular reports
- Supervise the physical care of the facility; prepare expenses reports

Requirements:
- Strong planning and organizing skills
- Customer orientation
- Good computer command
- English language

MobiFon
Please send your CV either by e-mail: job.opportunities@connex.ro, fax: 302 2812 or by mail to the following address: MobiFon S.A., Human Resources Department - City Business Centre, 3, Nerva Traian Street, Sector 3, 74228 Bucharest, Romania, **no later than 31.03.1999.** If possible, please write down a phone number where we can reach you between 09.00 - 17.00. You can rely on our confidentiality. **Only suitable candidates will be contacted.**

OCAZIE UNICĂ
ȘI TU CU NOI ÎN ȚARA SFÂNTĂ
-PELERINAJ 2000-
O vizită în Țara Sfântă la pragul dintre milenii
Porțile Ierusalimului se deschid și pentru români. **Pelerinaj 2000** oferă excursii în grupuri organizate, începând cu luna aprilie 1999, la prețuri foarte avantajoase, plătibile cash, în rate sau cu credit la Banca Internațională a Religiilor. Prețul de 780$, pentru perioada de 7 zile, acoperă absolut toate serviciile.
Se asigură:
- avioane și autocare moderne
- hoteluri de 3 și 4 stele
- 3 mese pe zi
- ghid permanent și documentație în limba română

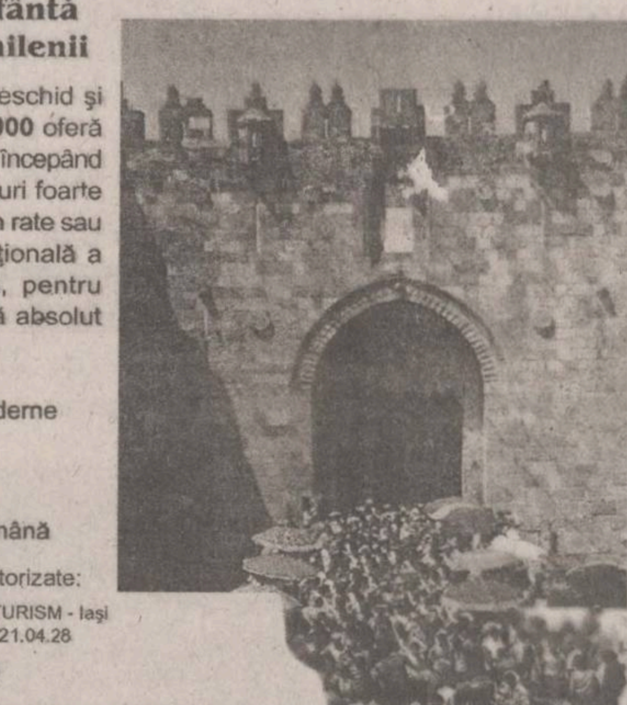

Înscrierile se fac la agențiile autorizate:
ALWO SISTEM - Iași Tel.: 032/ 11.27.92
OMEGA TURISM - Iași Tel.: 032/ 21.04.28
ATLANTIC TURISM - Iași Tel.: 032/ 21.38.72

Iugoslavia își linge rănile

■ *aseară, cu puțin înainte de ora 21,00 (ora României), NATO a lansat noi raiduri aeriene asupra Iugoslaviei* ■ *în noaptea de miercuri spre joi au fost doborîte trei avioane ale sîrbilor* ■ *iugoslavii spun că apărarea antiaeriană ar fi doborît două avioane NATO, însă informația a fost dezmințită de Pentagon* ■

NATO va continua și chiar va intensifica bombardamentele asupra Iugoslaviei, după succesul înregistrat miercuri noaptea de operațiunea "Forța Hotărîtă". "Vom continua, probabil, atacurile timp de cîteva zile, pentru a termina cu apărarea antiaeriană iugoslavă", a declarat secretarul general NATO, Javier Solana. Raidurile aeriene vor continua, spun oficialii Alianței, pînă cînd președintele Miloșevici "va asculta de glasul rațiunii" și va accepta planul de pace pentru Kosovo.

Trei avioane MIG-29 au fost doborîte

Secretarul american al Apărării, William Cohen, a afirmat că două avioane MIG iugoslave au fost doborîte, dar nu și vreunul dintre avioanele aliate, dezmințind informațiile transmise de postul oficial de radio de la Belgrad. La Londra, șeful Statului Major al armatei britanice, generalul Charles Guthrie, a afirmat că trei sau patru MIG-uri 29 ale aviației militare iugoslave au fost doborîte în timpul intervenției forțelor NATO în Iugoslavia. ***"Noi credem că trei sau patru MIG-uri 29, care sînt aparate foarte performante, au fost doborîte"***, a declarat șeful Statului Major al armatei britanice, generalul Charles Guthrie. ***"Două au fost doborîte probabil de avioanele F-15 americane, iar altul de un F-16 olandez"***, a precizat el. În ceea ce privește doborîrea celui de-al patrulea avion de fabricație sovietică, verificările sînt în curs. ***"Primele rapoarte arată că aceste prime raiduri aeriene au fost un succes. Toate avioanele NATO s-au întors cu bine la bazele lor"*** după seriile de raiduri din nopatea de miercuri spre joi, a precizat Solana.

Obiectivul NATO: distrugerea tuturor forțelor sîrbe

Obiectivul bombardamentelor NATO este distrugerea "tuturor forțelor sîrbe", dacă Slobodan Miloșevici nu cedează, a declarat, la rîndul său, comandantul suprem al forțelor NATO în Europa, generalul american Wesley Clark. ***"Forțele sîrbe au continuat să își intensifice acțiunile armate în Kosovo împotriva separatiștilor albanezi"***, a adăugat el, precizînd că aceste prime bombardamente au vizat 40 de ținte. Peste 80 la sută dintre ținte au fost lovite în raidurile de miercuri noaptea.

Atacurile NATO din noaptea de miercuri spre joi au provocat moartea a peste 70 de persoane, dintre care 50 de civili, precum și rănirea altor 220, a anunțat, miercuri, șeful Statului Major al armatei ruse, generalul Anatoli Kvașnin. El a adăugat că, în urma atacurilor, au fost răniți peste 200 de civili. Statul Major al armatei iugoslave anunțase, anterior, moartea a zece militari iugoslavi și rănirea altor 38 în timpul atacurilor NATO.

Un membru al armatei este dat dispărut, potrivit Statului Major, care a precizat că peste 50 de obiective militare iugoslave au fost vizate de atacuri. Printre aceste obiective se numără uzina UTVA, de la Pancevo, din apropiere de Belgrad, un institut aeronautic și o uzină din Lucani (centrul Serbiei), se arată în comunicatul armatei.

Vor cere muntenegrenii secesiunea?

Raidurile Alianței Nord-Atlantice în Republica Muntenegru ar putea încuraja veleitățile secesioniste ale liderilor reformatori ai acestei mici republici iugoslave. Guvernul de la Podgorica, care de mai mult timp s-a detașat de politica Belgradului pentru a protesta față de intransigența președintelui iugoslav, Slobodan Miloșevici, în criza din provincia Kosovo, a sperat, pînă în ultimul moment, că bombardamentele Alianței Nord-Atlantice vor ocoli Republica Muntenegru. În ciuda acestui fapt, în timpul bombardamentelor de miercuri seara, bazele militare iugoslave situate pe teritoriul muntenegrean au fost atacate, fiind grav afectate. Republica Muntenegru și-a înmulțit în ultimele zile gesturile de ostilitate față de puterea centrală, în special prin decizia de a nu accepta utilizarea teritoriului său de către armata iugoslavă, în confruntările cu NATO. La Podgorica, capitala muntenegreană, școlile și magazinele funcționau normal ieri, dar la benzinării au aparut cozile.

Miloșevici în război cu ziariștii străini

Atacurile aeriene NATO au avut drept efect radicalizarea regimului lui Slobodan Miloșevici, care a ordonat, ieri, expulzarea din Serbia a tuturor jurnaliștilor din țările participante la "agresiunea" NATO. Președintele sîrb, Milan Milutinovici, a desființat mai multe ministere, în virtutea stării de război decretate miercuri. Redus la cîteva ministere, printre care se numără cel de Interne, de Finanțe, al Justiției și al Informațiilor, guvernul va putea lua deciziile fără a fi neapărat necesară reunirea miniștrilor. Ziariștii din țările membre NATO, a căror expulzare a fost ordonată de ministrul sîrb al Informațiilor, Aleksandăr Vucic, sînt acuzați că au încurajat ***"acțiunile agresive ale forțelor NATO avînd drept scop înlăturarea prin forță a ordinii constituționale"*** din Iugoslavia. La scurt timp după primele bombardamente, Belgradul a denunțat "politica neo-nazistă" a Statelor Unite. ***"Atacul criminal, terorist, perfid, laș al NATO împotriva Serbiei și a Iugoslaviei este o dovadă a politicii neo-naziste a Statelor Unite și a sateliților lor"***, se arată în comunicatul dat publicității de Ministerul sîrb al Informațiilor. ***"Serbia se va apăra și va învinge agresorul și inamicul"***, se mai adaugă în comunicat.

Veteranii războiului bosniac își oferă serviciile

Mai mult de 2.000 de luptători sîrbi bosniaci s-au oferit să se alăture armatei iugoslave împotriva Alianței Nord-Atlantice, a declarat purtătorul de cuvînt al Asociației Foștilor Luptători, citat de AFP. Individual sau prin intermediul asociaților lor, foștii combatanți au trimis telegrame adresate direct președintelui iugoslav Slobodan Miloșevici, a precizat Branko Djakovici. ***"Sîntem voluntari pentru apărarea Iugoslaviei și condamnăm trădătorii care se ascund în găuri de șoareci"***, a adăugat Djakovici.

Pe de altă parte, Coordonarea pentru Apărare a Republicii Srpska, creată la începutul lunii pentru a se opune unor serii de decizii ale comunității internaționale, a dat un ultimatum puterilor politice. Această grupare de asociații de foști luptători, victime de război și studenți solicită o reuniune a Parlamentului în următoarele 24 de ore, pentru a discuta despre formarea unui guvern de uniune națională.

Stare de șoc la Pristina

După bombardamentul NATO de miercuri seară, capitala provinciei Kosovo, Pristina, pare un oraș aproape mort, pe străzi circulația este ca și inexistentă, iar oamenii încearcă să-și revină după o noapte care părea fără sfîrșit.

Bombardamentul Alianței Nord-Atlantice a început miercuri noaptea, în jurul orei locale 20.00, primele două rachete lovind aeroportul Sbtina, situat la circa 20 de km de Pristina. Imediat după aceasta întregul oraș și împrejurimile s-au cufundat în întuneric. În următoarea jumătate de oră, loviturile NATO au continuat cu intermitență, artileria sîrbă începînd să riposteze. În jurul orei 21.00, rachetele Alianței au început să cadă la circa 3-4 km de localitatea Avalijf, unde se află o unitate militară sîrbă. Suflul exploziilor a fost extrem de puternic, zguduind din temelii clădirile din Avalijf. Bombele au continuat să cadă pînă pe la ora 23.00. După aceea, noaptea a fost destul de liniștită, auzindu-se sporadic doar focuri de artilerie și de arme automate. Nici majoritata ziariștilor străini, cazați în centrul Pristinei, la hotelul Grand, nu au avut o noapte liniștită. În mod clar ei au fost împiedicați să-și facă meseria, la un moment dat unități ale forțelor speciale de poliție intrînd în mai multe camere de hotel și, sub amenințarea armelor, efectuînd controale stricte și confiscînd aparatură. Joi dimineață, echipa CNN, căreia i s-au confiscat toate documentele, a fost somată să părăsească Pristina în următoarele două ore. Singurele surse de informație sînt televiziunea și radioul local, care transmit cu preponderență reportaje despre succesele armatei iugoslave.

Alarmele nu-i mai înspăimîntă pe belgrădeni

La Belgrad, o nouă alarmă aeriană i-a alertat pe locuitorii orașului joi dimineață, la ora 9.35, fără să producă însă prea multă panică. Alarma s-a încheiat la ora locală 12.10. Alarma de joi dimineața a fost cea de a treia de la începutul raidurilor aeriene ale NATO împotriva Iugoslaviei. Primul atac aerian a fost anunțat miercuri seara, în jurul orei 20.00. Sirenele apărării civile au anunțat un al doilea atac aerian la miezul nopții. De aceasta dată, alarma a ținut pînă în zorii zilei de joi, la ora 5.20, cînd un sunet de sirenă, cu o durată de 60 de secunde, a marcat sfîrșitul atacului. Nici una din cele trei alarme aeriene nu i-a impresionat prea mult pe locuitorii Belgradului, deși aceștia erau anunțați, prin posturile de radio și televiziune, să rămînă în adăposturile antiaeriene. Oamenii au continuat să-și vadă de treburile lor. Noaptea, deși iluminatul stradal din Belgrad a fost întrerupt, pe străzi continuau să circule automobile și pietoni. Joi dimineața, în afară de cîteva femei speriate, care au luat-o la fugă, sunetul sirenei nu a reușit să-i clintească pe belgrădeni de pe terasele unde își savurau cafeaua.

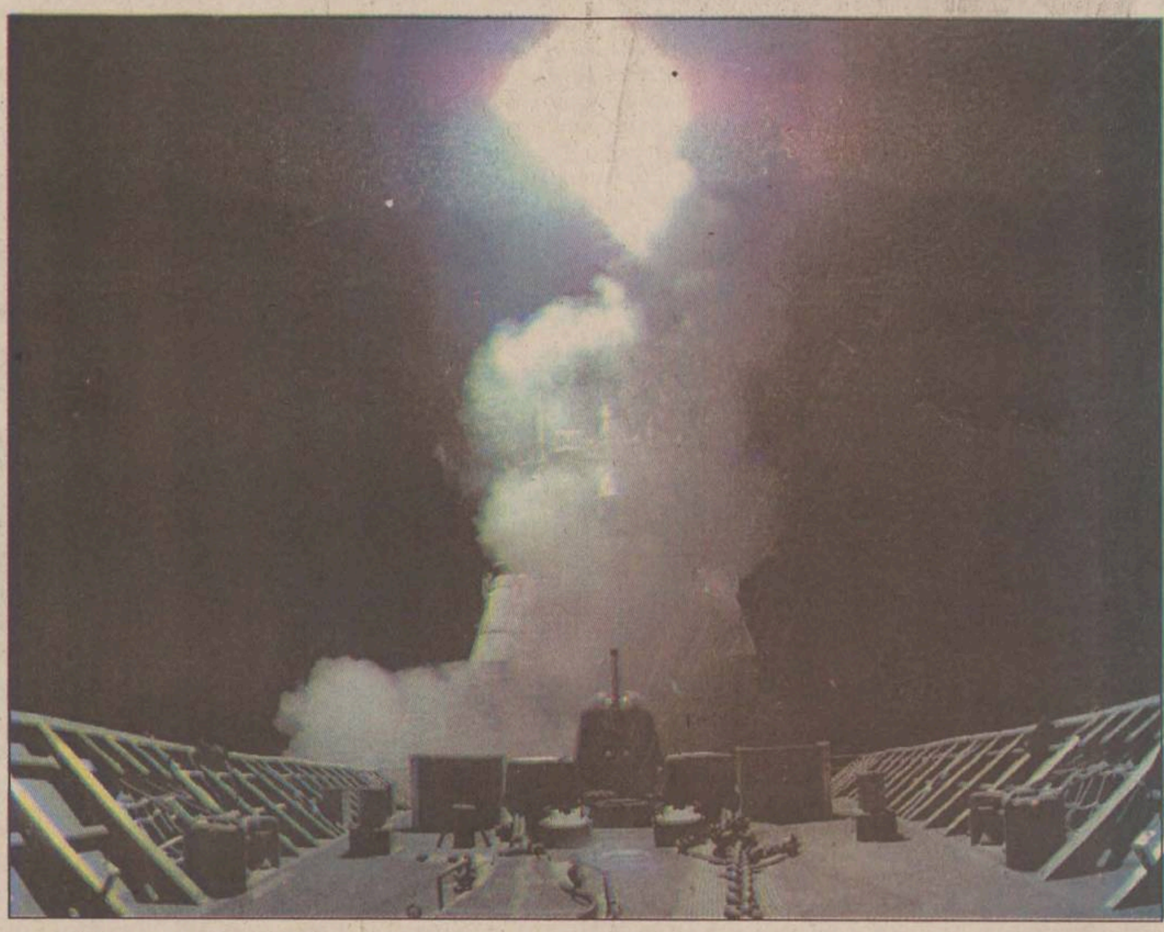

O rachetă Tomahawk, lansată de pe USS Philippines Sea (CG 58) în timpul primului atac NATO asupra Iugoslaviei

Autoritățile iugoslave au anunțat ieri că raidurile de miercuri noaptea s-au soldat cu moartea a 10 militari și rănirea altor 38

Război în Europa

Știrea care anunța atacurile NATO împotriva Iugoslaviei a sosit prea tîrziu pentru ca presa internațională de ieri să poată relata detaliat despre atacuri. Însă foarte multe ziare au reușit să surprindă semnificația istorică a loviturilor aeriene, în timp ce altele au făcut o paralelă cu acțiunea armată americană din Irak.

În Franța, cotidianul "Le Figaro" a titrat simplu, "Război în Europa", surprinzînd astfel rezonanța istorică a evenimentului. "La Liberation" a încercat să meargă mai departe, dînd la deschiderea ziarului titlul "Ce va urma?". În articol se pune întrebarea dacă Occidentul este pregătit să poarte un război terestru, în cazul în care președintele Milosevic nu va ceda în fața bombardamentelor aliaților. "International Heral Tribune" subliniază semnificația istorică a bombardamentului, specificînd că este primul atac al NATO îndreptat împotriva unui stat suveran. De asemenea, ziarul face o comparație cu operațiunile militare anterioare asupra Irakului - un punct de vedere atins și de presa din India.

Statele Unite criticate

Însă cotidianul "Times of India" avertizează asupra faptului că Balcanii nu sînt totuna cu Irakul, unde un război aerian nedeclarat poate trece neobservat în Europa. În ziar se mai spune că țările suverane care se tem de o posibilă intervenție din exterior urmăresc cu sufletul la gură derularea evenimentelor. "Indian Express" critică Statele Unite pentru că nu sînt sigure pe obiectivele pe care le urmăresc și avertizează că bombardarea susținută a Iugoslaviei nu se va putea compara cu acțiunea din deșertul irakian.

Mînia rușilor

Cel puțin două ziare britanice au rezervat un spațiu resentimentelor rusești. "The Daily Telegraph" a relatat despre mînia președintelui Boris Elțîn pe prima pagină. Corespondentul de la Moscova al cotidianului comentează că buna înțelegere dintre Rusia și Occident - la care s-a ajuns de-a lungul anilor - pare să fie primejduită, în vreme ce rușii sînt pe cale să spulbere relațiile amiabile cu NATO, construite atît de greu. Pe de altă parte, tabloidul "Daily Mirror" subliniază amenințarea cu posibile represalii militare din partea Rusiei.

"Anarhie mondială"

Ziarele din Rusia îl laudă pe premierul Primakov pentru că și-a anulat marți vizita în Statele Unite, după ce lansarea loviturilor aeriene devenise o certitudine. Cotidianul militar "Krasnaia Zvezda" spune că, prin anularea vizitei în SUA, premierul rus ***"a demonstrat că încă mai însemnăm ceva"***. "Rossiskaia Gazeta" spune că decizia lui Primakov de a se întoarce din drum a fost ***"riguroasă și curajoasă"***. În cotidian se mai spune că, dacă Primakov și-ar fi continuat călătoria, în timp ce NATO lansa lovituri aeriene, decizia sa ar fi însemnat ***"o palmă rușinoasă pentru premierul nostru"*** și ***"umilire a tuturor rușilor"***. În cadrul unui interviu dinaintea atacurilor, Primakov a avertizat că o acțiune unilaterală ar putea duce la ***"anarhie mondială"***. **(A.DÎRȚU)**

DIRECTIA SILVICA SUCEAVA

R.N.P.

cu sediul in Suceava, b-dul 1 Mai nr. 6
anunta pe cei interesati ca

in primavara curenta, lunile martilie-aprilie
ofera spre vinzare

puieti ornamentali forestieri

• la OCOLUL SILVIC-CRUCEA (telefon 522775)	-specia:	larice si pin silvestru
• la OCOLUL SILVIC-GURA HUMORULUI (telefon 230714)	-specia:	molid, pin negru, salcie pletoasa, spireea
• la OCOLUL SILVIC-PATRAUTI (telefon 222803)	-specia:	brad, tuia, buxus, ienupar, salcie pletoasa, tei, nuc negru, spireea, forsitia, iasomie, singer
• la OCOLUL SILVIC-M. EMINESCU cu sediul in Botosani, str. Pacea nr. 24a (telefon 031-512882)	-specia:	buxus
• la OCOLUL SILVIC-BOTOSANI cu sediul in str. I. C. Bratianu nr. 116 (telefon 031-516261)	-specia:	singer

Pentru RELATII SUPLIMENTARE, rugam a va adresa direct la numerele de telefon mentionate

• la OCOLUL SILVIC-TRUSESTI (telefon 031-570231) -ofera pentru vinzare

miere de albine naturala poliflora

la pretul de 22.500 lei/Kg (T.V.A. inclus)

CONY SAT
Studioul TV Iași

NOU!

Apelați serviciul special

CONYFON

Premii surpriză

☎ 891188

Tariful este de 8900 lei/ min. iar primele 20 de secunde sînt netaxabile.

METALCO
PRODUCTIE PUBLICITARA

angajează

GRAFICIAN

Condiții:
- simț artistic;
- cunoștințe solide Corel Draw;
- vârsta max. 30 ani.

Relații la tel: 215.480

Monitorul Duminică

Războiul NATO-Serbia

48 pagini 3000 lei

Din sumar:
■ Războiul NATO - Serbia
■ Pițurcă, nu te juca cu nervii noștri !
■ Bazarul, micul oraș unde bișnița și-a luat doctoratul

Monitorul TV - Ghidul programelor TV locale, naționale și satelit
Mistere - Febra OZN-urilor prăbușite
La volan - Vedetele Salonului Geneva '99

VINERI
26 martie 1999
Inclus în nr. 71

Monitorul
Sport

Secțiunea B
Sport, mica publicitate, timp liber, programe TV

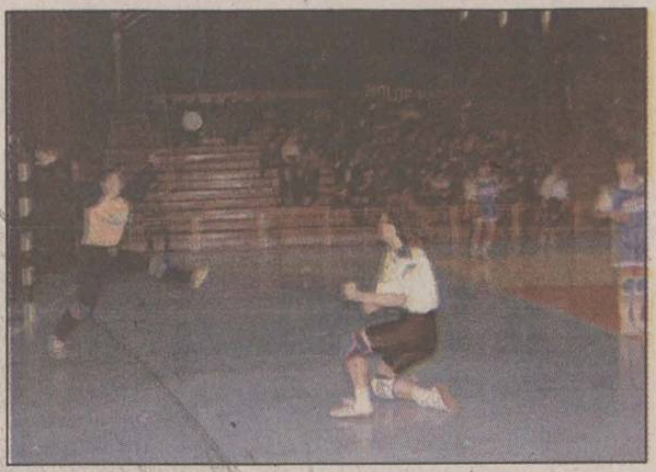

CSM Iași XXI are o handbalistă la lotul de tineret

■ *sîmbătă, echipa pregătită de Veniamin Lupan va juca un meci dificil la Sfîntu Gheorghe*

"Nu ne permitem să facem vreun pas greșit pînă în ultima etapă, cînd vom juca acasă meciul decisiv pentru promovare cu echipa din Bacău", afirmă Veniamin Lupan, antrenorul echipei de handbal feminin CSM Iași XXI, referindu-se îndeosebi la meciul de sîmbătă, din deplasare, cu CSM Sfîntu Gheorghe. Din păcate, în lotul echipei ieșene a intervenit o nouă indisponibilitate, pe lista accidentărilor înscriindu-se, alături de Ana Maria Sandu și Anca Pinteală, și Ana Grigoraș, ce a suferit o entorsă la genunchi în partida din prima etapă, cu LPS-CSȘ Roman. În schimb, s-a alăturat echipei ieșene Mihaela Sandu, aceasta participînd, în perioada 28 februarie - 17 martie, la un cantonament de pregătire al selecționatei de tineret, încheiat cu un turneu în Danemarca. Acolo, tineretul României a pierdut prima întîlnire, dar le-a cîștigat pe următoarele două, adversară în toate aceste partide fiind selecționata similară a țării gazdă. La lot, Mihaela Sandu a evoluat în toate meciurile pe postul de pivot rămas vacant după accidentarea unei alte ieșence, Ana Maria Sandu. ***"La Sfîntu Gheorghe voi promova o altă junioară, Petronela Rusu (18 ani, 1,82 m.), pe care o voi folosi ca inter, alături de Lenuța Borș* (foto)"**, a mai spus tehnicianul Veniamin Lupan, explicînd că CSM Iași XXI se află în criză de efectiv, în lot existînd la ora actuală 3 junioare cu dublă legitimare și doar 9 senioare.

Referitor la echipa de junioare LPS Iași, pregătită tot de prof. Veniamin Lupan, aceasta a pierdut, duminică, meciul cu LPS Roman (scor 20-19) și implicit șansele de a merge la turneul final. Alta ar fi fost situația dacă nu ar fi existat atîtea accidentări. ***"Cu Pinteală, Mihaela Sandu și Ana Maria Sandu în echipă, altul ar fi fost potențialul echipei; aș fi aspirat la o medalie"***, a specificat antrenorul ieșean. Revenind la echipa ieșeană de senioare, aceasta se află tot pe locul secund în Divizia A - Seria Est.

În cadrul etapei trecute s-au mai înregistrat următoarele rezultate: U. RATC Bacău - CSM Sfîntu Gheorghe 25-16; RAT București - Silver Foxes Bacău 50-20; Filvatex Buzău Antilopa București 27-27; Cetatea Tîrgu Neamț - HC Dunărea Brăila 23-12. În cadrul etapei de sîmbătă se vor mai desfășura meciurile: Cetatea Tîrgu Neamț - LPS-CSȘ Roman; HC Dunărea Brăila - Filvatex Buzău; Antilopa București - RAT București; Silver Foxes Bacău - Spartac București; Metalurgistul Plopeni - U. RATC Bacău. **(Leonard CANANĂU)**

FCM Poli nu renunță la luptă

În ciuda zvonurilor apărute și a rezultatelor din ultima vreme (atît ale Rocarului, cît și ale ieșenilor) care au zdruncinat posibilitatea lui FCM Poli de a prinde locul care asigură viza pentru participarea la baraj, în Copou nu se depun armele. Cel puțin aceasta este ideea care se desprinde și din declarația președintelui Consiliului de Administrație al FCM Poli Iași, Mihai Alexa: ***"Mîine jucăm la Roman, iar apoi vine la noi Rocarul. Dacă învingem în ambele meciuri sau măcar pe Rocar, vom redeveni ghimpele din coasta bucureștenilor și cine știe ce va mai urma. Nu am renunțat încă la gîndul promovării, punerea pe lista de transferări a celor trei jucători în vîrstă fiind făcută din cu totul alte considerente".***

Așadar, în pofida faptului că disputa financiară Iași - Rocar seamănă cu o luptă între David și Goliat (în paranteză fie spus, cotidianul Sportul Românesc de miercuri avansează ca zvon faptul că prețul celor două victorii "moldovene" ale bucureștenilor este amețitor pentru liga a doua: 65.000 $, 30.000 plătiți la Roman și 35.000 la Moinești!), ieșenii speră încă să mai găsească piatra care poate să năruie sau măcar să amețească uriașul păstorit de Gigi Nețoiu.

Unul dintre primii pași importanți în această direcție este considerat deci meciul de la Roman, acolo unde Poli nu prea s-a simțit bine niciodată. Oricum, dincolo de rezultatul partidei de mîine, cel mai important test al "alb-albaștrilor" va fi partida de la sfîrșitul săptămînii viitoare, din Copou, cu Rocar (în rîndul oaspeților va juca aproape sigur și fostul internațional Vali Ștefan, care va fi transferat de la Oțelul) atunci cînd suporterii ieșeni vor afla clar dacă mai are vreun rost să spere la ceva în acest sezon. **(Ovidiu MINEA)**

Colceag la Lokeren!

La meciul de mîine cu Laminorul Roman, FCM Poli Iași îi va avea trecuți pe foaia de arbitraj ca portari pe Cîmpeanu și Chirilă. Acest lucru s-a întîmplat datorită faptului că Sorin Colceag, recent împrumutat în Copou de clubul croat de primă ligă NK Zagreb, a "prins" un contract în Belgia. Astăzi, Colceag va face ultimul antrenament în Copou, urmînd ca în scurt timp el să părăsească România. Fost component al loturilor de juniori și olimpic, Colceag a reușit acest transfer prin intermediul unui impresar croat. Contactat ieri, fotbalistul ne-a declarat: *"Îmi pare foarte rău că nu am apucat să arăt și la Iași, un oraș extraordinar, de ce sînt în stare. Asta e viața! Duminică seara sînt așteptat în Belgia, iar luni dimineață voi face vizita medicală la clubul belgian, contractul urmînd a fi semnat, după toate probabilitățile, luni seara"*. Așadar mariajul Poli - Colceag a luat sfîrșit înainte de a începe. **(O.M.)**

Poli a pregătit în timpul iernii o promovare care acum se îndepărtează

Bereznaia și Sikharulidze nu știu decît să cîștige

■ *dar succesul lor la Mondiale a fost pus serios în pericol de chinezii Shen și Zhao*

Patinatorii ruși Elena Bereznaia și Anton Sikharulidze au cîștigat, miercuri seară, medaliile de aur în proba de perechi a Campionatelor Mondiale de patinaj artistic, care se desfășoară la Helsinki. Perechea rusă și-a păstrat titlul mondial cucerit anul trecut, devansîndu-i pe chinezii Xue Shen și Hongbo Zhao și pe polonezii Dorota Zagorska și Mariusz Siudek. Prin titlul de vicecampioni mondiali cîștigat miercuri, patinatorii chinezi au oferit țării lor prima medalie la această probă. Publicul nu a apreciat decizia arbitrilor de a acorda medalia de aur perechii ruse, majoritatea spectatorilor prezenți considerînd că titlul mondial ar fi trebuit să revină cuplului din China, care a fost prelung ovaționat. În clasamentul final al probei de perechi, locul al patrulea a fost ocupat de rușii Maria Petrova și Aleksei Tihonov, locul al cincilea de francezii Sarah Abitbol și Stephane Bernadis, iar cel de-al șaselea de canadienii Kris Sargeant și Kris Wirtz. O surpriză neplăcută a constituit-o clasarea doar pe poziția a opta a germanilor Peggy Schwarz și Mirko Muller, pretendeți la medalii în anii trecuți, precum și locul nouă ocupat în clasamentul final de americanii Kyoko Ina și John Zimmerman.

Arbitrii au considerat că, deși Bereznaia a căzut în timpul execuției liber alese, programul ei și al lui Sikharulidze a fost mai spectaculos decît cel al chinezilor, care nu au putut recupera handicapul înregistrat la programul scurt și la impuse, unde rușii s-au dovedit mult mai siguri pe ei. În plus, majoritatea ziariștilor prezenți în capitala Finlandei sînt de acord că, deși sînt niște săritori excelenți, Shen și Zhao rămîn mai mereu datori din punct de vedere al expresivității. ***"Au niște fețe imobile, de parcă ar veni din Piața Tien An-Men, nu ar fi la un concurs de patinaj"***, spunea trimisul unei reviste americane. Rușii au primit 5.9 pe linie pentru meritul artistic, în timp ce notele chinezilor la această categorie au fost sensibil mai mici. La sfîrșit, cînd s-a tras linie și s-a adunat, s-a observat că șapte din cei nouă arbitri i-au văzut învingători pe ruși și doar doi pe chinezi, ceea ce ne îndreptățește să considerăm că victoria cuplului Bereznaia - Sikharulidze, mai experimentați decît adversarii lor, este pe deplin meritată, în ciuda protestelor publicului. Într-un fel, a fost și o recompensă pentru strădaniile rușilor, care au avut ginion la Europenele din luna ianuarie, cînd Elena s-a îmbolnăvit de gripă și n-a mai putut intra pe gheață.

Deși au avut și ei cîteva ezitări, polonezii Dorota Zagorska și Mariusz Siudek au obținut în cele din urmă locul al treilea, ceea ce reprezintă prima lor medalie la un Campionat Mondial. Poate de aceea a fost udată din abundență cu lacrimi de bucurie, mai ales de Dorota, care se știa vinovată de căderea de la finalul exercițiului liber ales. **(ICT)**

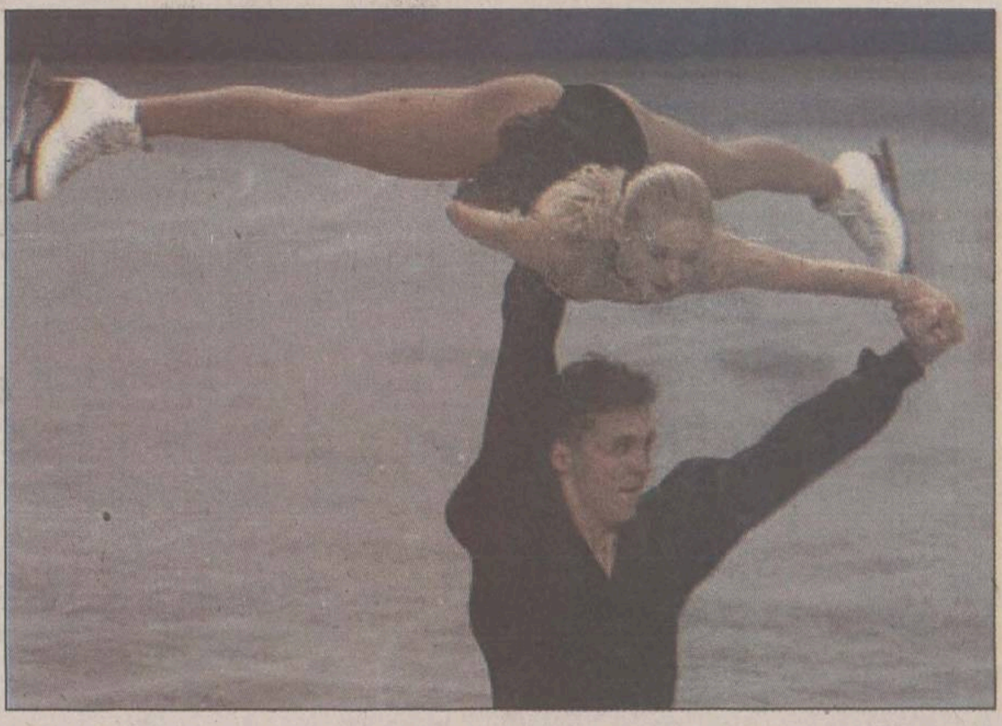

Dorota Zagorska și Mariusz Siudek au adus Poloniei prima medalie la Campionatele Mondiale

Politehnica Moldrom încearcă imposibilul

■ *baschetbaliștii ieșeni dispută astăzi la Cluj cea de-a doua partidă din turul I al play-off-ului* ■ *dacă va fi nevoie, a treia partidă se dispută mîine dimineață* ■

Înfrîngerea suferită în urmă cu o săptămînă face aproape imposibilă misiunea echipei Politehnica Moldrom de a prinde semifinalele primei divizii masculine de baschet. ***"Pare puțin probabil ca noi să putem cîștiga la Cluj, însă cine se aștepta că o să pierdem primul joc, la Iași, la 27 de puncte diferență?"*** - aprecia ieri antrenorul principal al ieșenilor, Dragan Petricevic. Fără a oferi promisiuni, ieșenii au plecat de ieri la Cluj deciși să-și joace cartea pînă la capăt. Dacă va fi ca gazdele să joace relaxat și să piardă primul meci, sîmbătă este programată partida a treia, care poate oferi surprize, șansele crescînd considerabil de partea oaspeților. ***"Important este ca jucătorii să fie conștienți de valoarea pe care o au și de puterea echipei. Cert este că nu mergem să vizităm Ardealul."*** - a mai apreciat tehnicianul ieșean, care continuă să aibă mare încredere în echipa sa. Conștienți de faptul că șansele sînt minime de a reuși două victorii la Cluj, jucătorii n-au dezarmat totuși, atmosfera la ultimul antrenament, desfășurat miercuri seara la Sala Polivalentă, fiind una destinsă. Fără a avea probleme legate de accidentări, lotul pe care ieșenii l-au deplasat la Cluj cuprinde doisprezece jucători: Zetu, Anghel, Popa, Nănescu, Scutelnic, Șestopal, Moscalu, Burlacu, Petovic, Murgoci, Mirișevschi și Vrînceanu.

Astăzi se vor relua și celelalte două dispute din play-off. În sala "Dinamo" gazdele vor întîlni pe Steaua, disputa reluîndu-se de la 1-0 în favoarea campioanei en-titre. Tot în Capitală, SOCED pleacă și ea cu avantaj în disputa cu Herlitz Mobex Tg. Mureș. CSU Astral Sibiu s-a calificat deja în semifinale, după cele două victorii obținute luni și marți în fața echipei Elba Timișoara. **(Lucian M.)**

PANORAMIC

Năstase și Hîldan au părăsit lotul

Selecționerul Victor Pițurcă a renunțat la jucătorii Valentin Năstase și Cătălin Hîldan, în urma antrenamentului efectuat, ieri dimineață, pentru întîlnirile cu reprezentativele Slovaciei și Azerbaidjanului. Jucătorii au efectuat un antrenament tehnico-tactic, care a durat 75 de minute, în cadrul căruia s-a pus accent pe fazele fixe, atît în atac cît și în apărare, pe baza observațiilor desprinse din vizionarea casetelor cu meciurile Slovaciei. În urma acestui antrenament, s-a constatat că Gică Popescu și Stelea se află într-o formă fizică foarte bună. Echipa națională va efectua azi, la ora 11.00, pe Stadionul Național "Lia Manoliu", un antrenament deschis presei.

Încă un albanez în probe la Steaua

Jucătorul albanez Julian Ahmataj va da probe de joc la formația Steaua București, după încheierea ediției de campionat 1998/1999, a declarat impresarul fotbalistului, Stefan Kokoneshi. Ahmataj (20 de ani), care evoluează pe postul de fundaș stînga, este component al formației albaneze Bylis Ballsh (locul 4 în primei divizii) și al naționalei de tineret a Albaniei. Kokoneshi a afirmat că nu îl poate aduce pe Ahmataj în acest moment la Steaua, deoarece în Albania campionatul este în plină desfășurare, iar Bylis Ballsh (34 p) este angrenată în lupta pentru titlu, situîndu-se la trei puncte de liderul SK Tirana (37 p). Prin intermediul lui Kokoneshi, Steaua a achiziționat, pînă în prezent, doi albanezi: Albert Duro și Eltion Ceno.

Hitzfeld rămîne la Bayern pînă în 2003

Conducerea echipei Bayern München a ajuns la un acord cu antrenorul Ottmar Hitzfeld, în vederea prelungirii contractului între cele două părți pînă în anul 2003. Bayern este calificată pentru semifinalele Ligii Campionilor, pentru finala Cupei Germaniei și ocupă primul loc al clasamentului Bundesligii. Contractul său cu clubul german ar fi trebuit să expire pe 30 iunie 2000. Hitzfeld (50 de ani) a fost antrenorul formației Borussia Dortmund, cu care a cîștigat Liga Campionilor, în 1997, și două titluri naționale, în 1995 și 1996.

Cererea lui Chelsea a fost respinsă

UEFA a respins cererea înaintată de conducerea clubului englez Chelsea în legătură cu schimbarea locului de desfășurare a finalei Cupei Cupelor, prevăzută a se disputa la 19 mai. Chelsea ar dori ca finala să nu se dispute la Birmingham, ci la la Londra, pe stadionul "Wembley". Purtătorul de cuvînt al UEFA a precizat că stadionul pe care va avea loc finala Cupei Cupelor a fost stabilit în luna octombrie și nu se admite nici o schimbare a acestuia. Președintele clubului Chelsea, Alan Bates, a declarat că finala acestei competiții trebuie să se desfășoare pe "Wembley" pentru că acest stadion are o capacitate mult mai mare decît "Villa Park" din Birmingham.

S.C. RADU CHARLOTTE SNC
oferă din import:
- instalații camere frigorifice
- agregate și compresoare frigorifice
- vitrine, rafturi, dulapuri frigorifice
Caută colaboratori în domeniu pentru desfacere en gros
Str. Traian 28A Alba Iulia
Tel.: 058/810179 094/620060

S.C. MONDEX S.A. Sibiu
specializată în producerea și comercializarea șosetelor din bumbac sau amestec pentru bărbați, femei și copii, precum și a dresurilor din poliamidă și fir "Lycra" pentru femei, caută
DISTRIBUITOR ZONAL
Pentru informații suplimentare vă rugăm să ne contactați la numerele de telefon: 069.222915; 069.223313; 069.217829; 069.222882 sau la sediul societății din str.Rîului nr. 34 SIBIU - 2400 .RO

Top Carton International S.A.
Produce ambalaje și confecții din carton ondulat (CO3, CO5) și microondulat, strat natur, albit sau marmorat, inscripționate.
Ro - 2500, Alba Iulia, str. Clujului nr. 28
Tel.: 004/058/831525; Tel./fax: 004/058/831526

MOBSTRAT S.A. cu sediul in Suceava, Calea Unirii nr. 27
CUMPARA de la persoane fizice si societati comerciale la preturi negociabile
orice sortiment de BUSTENI GROSI (pentru furnire)
Eventual putem asigura exploatarea si transportul cu personalul si mijloacele noastre.
Plata la livrare
relatii la telefoanele (030) 221799 sau 094-508162, fax (030) 520065

Coca-Cola IAȘI
Compania de Îmbuteliat "Coca-Cola" Iași S.A. este producătorul și distribuitorul autorizat numărul 1 în lume în domeniul băuturilor răcoritoare, îmbuteliind în acest moment Coca-Cola, Coca-Cola Light, Sprite, Kinley și Fanta, Cappy Nectar, Cappy Tempo și Bonaqua.
În fabrica noastră, care dispune de o tehnologie avansată, îmbuteliem zilnic peste o jumătate de milion de sticle cu produs, respectînd cele mai exigente standarde internaționale de calitate.
Peste 300 de salariați lucrează aici în condiții de muncă excelente.
Datorită succesului operațiunilor dorim să ne dezvoltăm piața în tot teritoriul de distribuție și căutăm noi colegi pentru a ne întări echipa.
Astfel, avem disponibil următorul post:
SALES SECRETARY
Candidatele ideale vor avea:
- studii medii sau superioare
- bune cunoștințe de operare pe calculator în programe Microsoft Excel, Word, Power Point, BASIS
- cunoștințe bune de limba engleză
- foarte bune aptitudini de comunicare
- capacitate de organizare
- viteză de reacție
- capacitate de efort prelungit
- flexibilitate
- vîrsta maximă 35 de ani
Experiența în domeniul vînzări - marketing reprezintă un avantaj.
Vor fi contactate numai persoanele selecționate.
Salariu competitiv.
Cererile, însoțite de CV vor fi trimise prin fax la Compartimentul Personal al Companiei de Îmbuteliat Coca-Cola Iași S.A., Calea Chișinăului nr. 47, Iași, telefon: 032/231.000, fax: 032/231.122, pînă joi - 1 aprilie 1999.

astăzi
O nouă zi, același prieten!
SPOVEDANIA UNUI INVINGĂTOR
"REPORTER SPECIAL"
- ora 10.35, programul I - IASI

AIESEC
THINK BIG
24-28 MARTIE 1999
SEMINAR INTERACTIV SI CONCURS DE PLANURI DE AFACERI
Realizat in colaborare cu FREE
FINANTATOR
Ministerul pentru Tineret si Sport
PARTENER
AMESAN, MULTIPRINT
Sponsor principal
Universal RX, Grand PVD, Graphix, Nena
Sponsor Tipografia Dosoftei, PIM

ambro s.a. SUCEAVA produce si livreaza:
hirtie AMBALAJ role si plana
hirtie REZISTENTA pentru produs carton ondulat pentru confectionat pungi si saci
SACI din hirtie
CUTII din carton ondulat
CARTON ONDULAT
COMENZI si INFORMATII se primesc la Serviciul vinzari tel. 030 -250210, -250217, -250017, fax 030 -250952, -257037, -250351
INFORMATII pentru achizitionarea maculaturii la tel. 030 -250034, -250130, -250130

PANORAMIC

“Mușchetarii” ieșeni atacă Ungaria

Săptămîna viitoare se vor desfășura în Ungaria Campionatele Mondiale de scrimă pentru cadeți și juniori. Lotul de sabie va pleca încă de mîine în țara vecină, un număr de șapte sportivi urmînd să intre zilele următoare pe planșele de concurs: Florin Zalomir, Radu Pruteanu, Răzvan Sîrbu, Răzvan Gavriluță (CSM-CSS Unirea Iași), Costel Dănciulescu (Steaua București), Vasile Stroe (Tractorul Brașov) și Paul Ivan (Remat București). Aceștia s-au pregătit în această săptămînă la Iași, sub bagheta antrenorului Iulian Bițucă. Tehnicianul ieșean va coordona, de altfel, echipa națională de sabie, în care ieșenii reprezintă grosul. Cele mai mari speranțe sînt puse în Florin Zalomir, medaliat cu bronz la Campionatele Europene de anul trecut. “Va fi foarte greu pentru că vor veni cei mai valoroși sabreri din lume. Obiectivul fixat de Federație este obținerea unei medalii. Pentru aceasta trebuie să nu faci nici un pas greșit și să ai ceva șansă în eliminări directe”, ne-a declarat Iulian Bițucă. Pentru Zalomir miza este foarte mare, obținerea unei medalii putînd însemna nu numai consacrarea deplină a tinerei speranțe, ci și prezența acestuia la Olimpiada de la Sydney. Ieșeanul va avea avantajul de a începe concursul din postura de cap de serie, grație rezultatelor obținute în concursurile de Cupă Mondială. **(Daniel SIMION)**

Huțu a fost amendat

Comisia de Disciplină a Ligii Profesioniste de Fotbal (LPF), întrunită ieri, l-a avertizat și amendat cu suma de 2 milioane de lei pe președintele clubului NC Foresta Fălticeni, Eugen Huțu, pentru injurii aduse arbitrului central Constantin Ene, la partida cu Gloria Bistrița (0-0), din etapa a XIX-a a Diviziei A. Marius Baciu (Steaua), Daniel Jilavu (CSM Reșita) și C. Munteanu (FC Onești), eliminați, au fost suspendați pentru o etapă și amendați cu suma de 500.000 de lei. Comisia de Disciplină a mai hotărît ca Liviu Ciobotariu (Dinamo) și Cornaci (Olimpia Satu Mare), eliminați pentru primirea celui de-al doilea cartonaș galben, să fie suspendați pentru o etapă și amendați cu suma de 150.000 de lei. În urma memoriului înaintat de clubul FC Steaua, în care se cerea ca, din motive de securitate, partida de tineret-rezerve între Steaua și Rapid să se dispute într-o altă zi decît cea de disputare a partidei de seniori, comisia a stabilit ca respectiva întîlnire să se dispute în data de 3 aprilie, de la ora 13.00. LPF a hotărît ca în zilele de 1-2 aprilie, pînă la ora 15.00 și pe data de 5 aprilie, pînă la ora 18.00, să aibă loc miniperioada de transferări din returul Diviziei A.

Cresc premiile la Roland Garros

Valoarea totală a premiilor care se vor acorda în acest an la turneul de la Roland Garros se va ridica la suma de aproximativ 10.800.000 de dolari, ceea ce reprezintă o creștere cu 6,51% față de 1998. În cadrul turneului feminin de la Roland Garros, valoarea premiilor acordate a crescut cu 7,81%, față de o majorare cu doar 4,53% a cîștigurilor din turneul masculin. Cîștigătorul finalei de simplu masculin va primi 670.000 de dolari, în timp ce învingătoarea din finala feminină va obține 640.000 de dolari.

Sponsorii JO 2000 își pierd încrederea

Principalii sponsori ai Jocurilor Olimpice de la Sydney, din anul 2000, își pierd tot mai mult încrederea în Comitetul de organizare australian (SOCOG), se arată într-un raport al acestui for. Conform raportului, sponsorii JO de la Sydney susțin că SOCOG este un “cuib” de birocrați, aleși pe criterii politice, care nu lucrează după un plan viabil. Directorul executiv al SOCOG, Sandy Hollway, a declarat că sportul olimpic și sportivii, în general, nu au avut de suferit de pe urma afacerilor de corupție care au afectat CIO, dar că unii dintre organizatorii JO nu merită să facă parte din acest for, fiind vinovați de acțiuni necinstite. SOCOG mai are nevoie de încă 137 milioane de dolari, pentru a-și completa bugetul necesar organizării JO, pînă în prezent, reușindu-se colectarea a numai 37,8 milioane de dolari. Sponsorii principali sînt nemulțumiți de faptul că SOCOG îi consideră drept simpli “donatori generoși” și nu parteneri economici, cum și-au dorit. Ei critică comitetul de organizare australian pentru faptul că nu are un program de marketing viabil, care să permită recuperarea investițiilor și că nu respectă termenele prevăzute inițial pentru punerea în exploatare a unor baze sportive.

Antic umblă la moralul jucătorilor

Tehnicianul iugoslav Radomir Antici, prezentat oficial, miercuri, ca fiind noul antrenor al formației Atletico Madrid, a declarat că obiectivul său prioritar este ridicarea moralului jucătorilor. Antic, care și-a afirmat încrederea în capacitatea profesională a fotbaliștilor echipei, a precizat că revenirea sa în postul de antrenor al formației, după ce în luna iunie 1998 și-a prezentat demisia, este o “sfidare” adresată celor care i-au subestimat calitățile de tehnician și de pedagog. El a recunoscut însă că are o misiune grea, pentru că nu este ușor să ridici moralul unor jucători, să le recuperezi forma fizică și psihică, atunci cînd ei se găsesc pe locul 14 în clasamentul național. Plecarea lui Antic de la Atletico, după ce reușise, în sezonul 1995/1996 să cîștige, pentru prima dată în istoria clubului, atît campionatul național, cît și Cupa Spaniei, a fost considerată, la data respectivă, o concesie făcută de conducere, golgeterului italian Christian Vieri, care manifesta o anumită adversitate față de tehnicianul iugoslav.

Bayern dorește doi brazilieni

Conducerea clubului Bayern München este interesată de achiziționarea a doi fotbaliști brazilieni, respectiv Savio (Real Madrid) și Fernando Baiano, care evoluează sub culorile formației Corinthians Sao Paulo. De la preluarea de către John Toshack a conducerii tehnice a formației din Madrid, Savio, al cărui contract expiră în anul 2003, nu a fost aproape deloc titularizat. Uli Höness, managerul clubului Bayern, a declarat că a inițiat discuții cu Savio și cu Baiano, dar și cu grecul Nikos Machlas, de la formația olandeză Vitesse Arnhem, din dorința de a le cunoaște poziția față de un eventual transfer, dar că, în final, echipa bavareză va achiziționa numai doi jucători, ale căror nume nu le-a dezvăluit.

Lucescu vrea numai cu Țiți

■ *fostul antrenor al echipei Inter Milano este așteptat la sfîrșitul acestei săptămîni în țară*

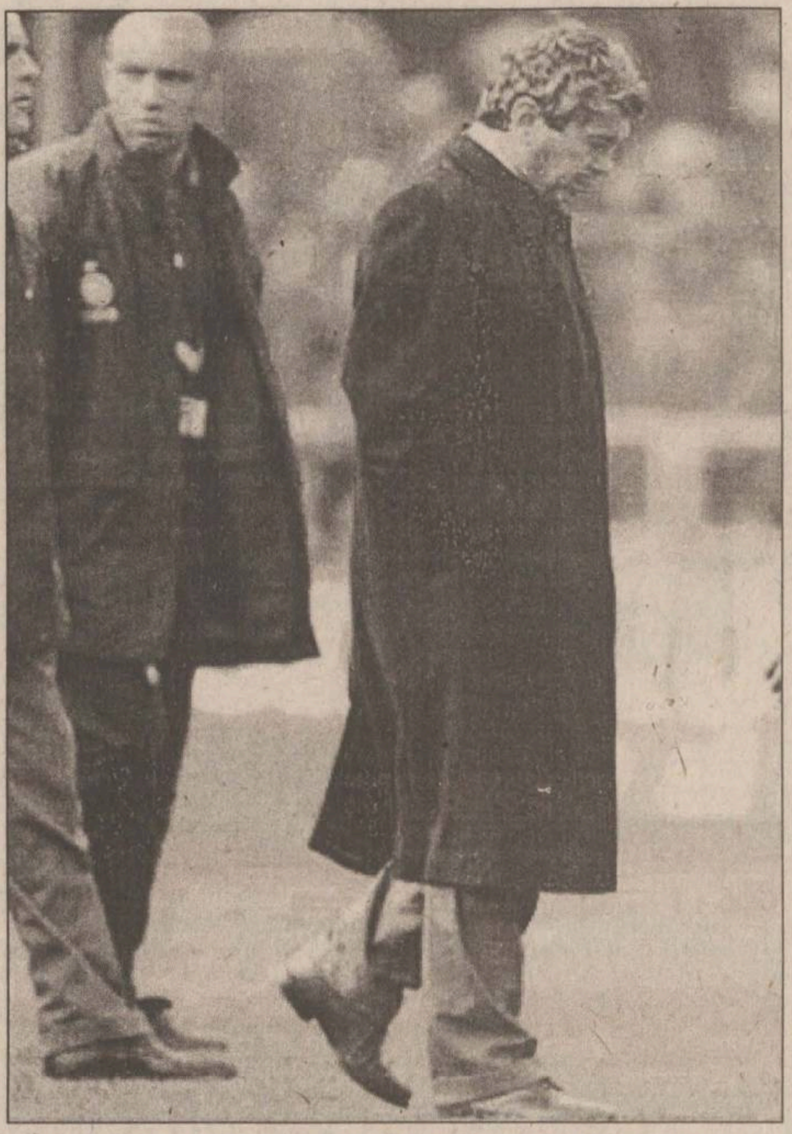

Lucescu a plecat de la Milano cu capul în pămînt

Deși a plecat pușcă de la Genova, după meciul cu Sampdoria, deși n-a vrut să-și ia nici măcar rămas bun de la jucători, Mircea Lucescu a mai rămas cîteva zile la Milano, în ciuda cererilor insistente pe care i le face zilnic boss-ul rapidist George Copos, de a se întoarce grabnic în România. Lucescu însă l-a așteptat pe fostul patron, Massimo Moratti, pentru oarecari explicații. El a avut o întrevedere, la Milano, cu Copos. Condiția principală pentru a reveni în Giulești, pusă de Mircea Lucescu, a fost aceea de a colabora cu actualul antrenor al Rapidului, Dumitru Dumitriu. Copos a adăugat că a purtat o primă rundă de discuții cu Lucescu și că dorește ca acesta să revină, neapărat, în Giulești. “Il Luce” va veni în România la sfîrșitul acestei săptămîni. Între timp, deși a tăcut după meciul nefast de la Genova, Lucescu a avut o inițiativă surprinzătoare: a sunat la cele mai importante redacții din Peninsulă, pentru a-și lua la revedere.

El și-a clarificat poziția într-un interviu acordat ziarului “Corriere della Serra”: ***“La Inter am găsit o societate gata să mă susțină, chiar și în momentele mai dificile. Numai că a trebuit să-mi dau demisia și, dacă am făcut-o, am considerat că era cel mai bun lucru de făcut, pentru binele tururor. S-au făcut și greșeli, chiar și în alcătuirea echipei, au fost și ghinioane, s-a resimțit și absența lui Ronaldo, poate am greșit și eu, forțîndu-l. Ghinioane am simțit cel mai mult în partidele cu Lazio, Parma și Manchester United. Neșansa a făcut ca să fim nervoși, atît eu, cît și jucătorii. Ne-am pierdut speranțele în campionat și Cupă, iată-ne și eliminați din Liga Campionilor, lucru ce a pus capac la toate. Aș mai fi putut rămîne, dar, probabil, cu demisia mea se pot liniști multe treburi.”*** “Regrete?” ***“Regrete, nu! Dar nu mă așteptam să am asemenea probleme. A fost un an destul de nenorocos, dar aceste lucruri, obișnuit, se uită, ceea ce rămîne e seria de rezultate proaste. Acum sînt convins că antrenorul Castellini poate îmbunătăți situația echipei. Are cinci meciuri acasă și Inter a jucat tot timpul bine pe San Siro”.***

Tot în cotidianul “Corriere della Sera” se arată că Lucescu a vorbit la telefon cu Youri Djorkaeff, aflat la Clairfontaine, în cantonamentul naționalei Franței. Djorkaeff i-a spus tehnicianului român că va discuta, la sfîrșitul sezonului, cu Marcello Lippi pentru a înțelege dacă este necesar să rămînă sau este cazul să plece de la Inter după trei ani. Lucescu a mai declarat că nu a luat o hotărîre în privința ofertei venite din partea echipei franceze Paris Saint Germain, pentru el existînd și varianta de a rămîne, pînă la vară, la dispoziția clubului milanez.

Pînă la urmă, Lucescu a stat de vorbă și cu Moratti, în cursul discuției antrenorul român prezentîndu-și punctul de vedere după ce și-a dat demisia. Dar președintele Massimo Moratti s-a întîlnit, miercuri, și cu viitorul antrenor, Marcello Lippi, pentru a discuta despre campania de transferări, situația echipei și rezolvarea dificultăților de după demisia lui Mircea Lucescu. Marcello Lippi a spus că nu intenționează să se întîlnească cu fostul antrenor al Interului, Mircea Lucescu.

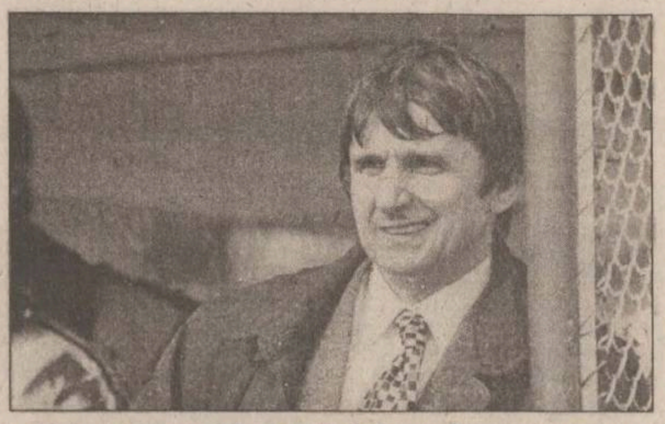

Avocații lui Buduru susțin că nu sînt lăsați să-și facă treaba

Avocații lui Petre Buduru **(foto)**, fostul președinte al FC Dinamo, au depus memorii la conducerile Ministerului Public și Secției Parchetelor Militare, în care sesizează faptul că, în cazul clientului lor, magistrații militari au încălcat unele prevederi legale. ***“Deși Petre Buduru este arestat din 15 ianuarie, avocații săi nu au fost anunțați pentru a asista la efectuarea urmăririi penale în cele două dosare în care fostul președinte al FC Dinamo este cercetat”***, a declarat Viorel Spînu, unul dintre avocații lui Petre Buduru.

Potrivit Codului de Procedură Penală, apărătorul are dreptul să asiste la efectuarea oricărui act de urmărire penală, să formuleze cereri și să depună memorii. Avocatul Spînu susține că acest drept a fost respectat de procurorii militari ***“sporadic sau deloc”***, astfel că nu s-a putut susține apărarea lui Buduru. Miercuri, avocații au avut o întrevedere cu clientul lor, în timpul căreia acesta s-a arătat îngrijorat de faptul că nimeni nu-i prezintă probele care îl inculpă și nu înțelege de ce magistrații militari îl țin în arest.

Avocatul Spînu a declarat că, de două luni, lui Petre Buduru nu i s-au mai luat declarații, deși, potrivit prevederilor legale, ***“fiecărui inculpat trebuie să i se asigure un termen rezonabil de cercetare și judecare”.*** Petre Buduru este cercetat într-un dosar pentru contrabanda cu țigări de pe Aeroportul Militar Otopeni, iar în altul pentru abuz în serviciu, în legătură cu eliberarea a 14 legitimații de acces în club, emise pe numele unor persoane care nu erau salariate ale Ministerului de Interne.

“Fujiyama” vrea Cupa Campionilor Europeni

În luna mai va avea loc la Varșovia prima ediție a Campionatului European inter-cluburi la Karate-Fudokan, la care vor participa și cele mai bune trei echipe din țara noastră. Cîștigătoarea Cupei României de anul trecut, Fujiyama Karate Club, domină karateul tradițional românesc și, cum reprezentativa României a ocupat primul loc în clasamentul pe medalii la Europenele de fudokan care s-au desfășurat recent în Cehia, echipa ieșeană speră în cucerirea trofeului. ***“Încercăm să facem unele transferuri de marcă, să-i aducem la Iași pentru Cupa Campionilor Europeni pe cîțiva dintre componenții lotului național. În proporție de 99% sper că vom rezolva transferurile și, în aceste condiții, ne vom prezenta cu intenția de a cîștiga această ediție inaugurală”***, ne-a spus Constantin Căliman, președintele clubului Fujiyama. În altă ordine de idei, prerogativele de înființare a unei secții de karate tradițional la C.S. Politehnica sînt într-un stadiu foarte avansat, rămînînd doar ca și Ministerul Tineretului și Sportului să-și dea acordul. **(D.S.)**

Ronaldo plătește oalele sparte ale fotbalului brazilian

Atacantul echipei Inter Milano, Ronaldo, ocupă locul al doilea în clasamentul celor mai slabi jucători brazilieni în activitate, ierarhie stabilită de cititorii revistei sportive “Lance”. Conform revistei braziliene, Ronaldo a obținut 73 de voturi, fiind devansat în acest clasament de atacantul formației Corinthians, Mirandinha, care a primit 130 de voturi. Publicația notează că brazilienii nu au uitat eșecul de la Cupa Mondială din Franța, cînd reprezentativa “carioca” a pierdut cu 3-0 în fața naționalei franceze. “Lance” estimează că Ronaldo este cel ***“care plătește oalele sparte”***, pentru evoluția slabă a Braziliei din acel meci.

Ronaldo a sosit la Rio de Janeiro pentru a petrece o scurtă perioadă de vacanță, dar, de această dată, amatorii de autografe nu l-au mai urmărit ca în alte ocazii. Atacantul brazilian a primit autorizația conducerii clubului Inter Milano pentru a rămîne la Rio pînă pe 24 martie, cu ocazia aniversării mamei sale. Ronaldo, care își continuă programul de recuperare sub supravegherea chineziterapeutului său, Nilton Petroni, a afirmat că nu îl mai doare genunchiul și că va lucra, pe plan fizic, pentru a-și recîștiga ritmul. Petroni a declarat că atacantul este capabil, în prezent, să joace timp de 60 de minute, adăugînd că Ronaldo trebuie să se pregătească în ceea ce privește masa musculară și viteza.

Ronaldo pare că nu acordă nici o importanță faptului că ocupă poziția a doua a clasamentului celor mai slabi jucători brazilieni în activitate. El a declarat că va putea juca în cadrul Copei America, care se va desfășura în iunie și iulie, în Paraguay. Atacantul a adăugat că îi mulțumește selecționerului brazilian Wanderley Luxembourgo pentru că l-a contactat în vederea participării la un turneu de pregătire din Asia. Brazilianul a mai precizat că preferă să aibă o scurtă perioadă de timp la dispoziție pentru a se putea reface complet. Ronaldo, care nu a mai evoluat în echipa națională a Braziliei de la finala Cupei Mondiale din Franța, speră să revină în selecționata “carioca” pe 28 aprilie, în cadrul unui meci amical cu CF Barcelona, care se va disputa pe “Nou Camp”.

Pronosticurile “Monitorului” pentru concursul Pronosport din 28 martie 1999

1.Atalanta - Brescia (p)	X
2.Atalanta - Brescia	1
3.Chievo - F.Andria	X
4.Cosenza - Genoa	1
5.Lecce - Cremonese	1
6.Napoli - Ternana (p)	1
7.Napoli - Ternana	1
8.Pescara - Cesena (p)	X
9.Pescara - Cesena	1
10.Ravenna - Verona (p)	X
11.Ravenna - Verona	2
12.Reggina - Treviso	X
13.Torino - Lucchese	1

Sabin a găurit de două ori Barça

Spania. Atacantul român Sabin Ilie a marcat, miercuri seara, două goluri pentru Lleida, în meciul pe care echipa sa l-a cîștigat cu 4-3, în semifinalele Cupei Catalunyei, contra formației FC Barcelona, lidera primei divizii în Spania. Pentru elevii lui Victor Muñoz au punctat Escoda, Roa și Sabin Ilie (de două ori), în timp ce pentru oaspeți au înscris Nadal și Anderson (2).

Olanda. Gerald Sibon a marcat cel mai important gol de la venirea sa la Ajax, aducînd calificarea formației din Amsterdam în semifinalele Cupei Olandei. Miercuri seara, Ajax a învins greu, cu 2-1 (1-0) divizionara secundă Zwolle, în “sferturi”. Finlandezul Jari Litmanen (care a anunțat deja că va pleca din vară la FC Barcelona) a deschis scorul în ultimul minut al primei reprize, dar la șapte minute de la reluare apărarea Ajaxului s-a bîlbîit, iar Sieme Zijm a marcat din apropiere. Salvarea a venit, cum am spus, de la Sibon, un jucător căruia Ajax îi pregătește debarcarea, el fiind anunțat de conducerea clubului încă de acum cîteva luni că poate să-și caute altă echipă. Sibon a intrat în minutul 62, în locul sud-africanului Benny McCarthy, iar cîteva secunde mai tîrziu, la prima atingere, el a deviat în plasă balonul centrat dintr-o lovitură de la colțul terenului. Celelalte rezultate înregistrate în sferturile de finală: Eindhoven VV (D2) - PSV Eindhoven 0-5; Fortuna Sittard - Emmen (D2) 3-1; Feyenoord Rotterdam - Vitesse Arnhem 2-1. În semifinale, campioana en-titre, Ajax, va întîlni la 14 aprilie actuala lideră a campionatului, Feyenoord Rotterdam. În cea de-a doua semifinală se vor întîlni PSV Eindhoven și Fortuna Sittard.

Italia. Echipa italiană Salernitana a învins cu 4-2 naționala Letoniei, într-un meci amical disputat, miercuri seara, la Salerno. Golurile gazdelor au fost marcate de Bolic, Giampaolo, Di Michele și Di Vaio, în timp ce pentru letonieni a înscris Pahars de două ori.

Copa Libertadores. Rezultate înregistrate în Copa Libertadores, Grupa I: Bella Vista (Uruguay) - Monterrey (Mexic) 2-0 (2-0). Gareca (‘1), Pilipauskas (‘36). Clasament: 1. Nacional - 9 p; 2. Estudiantes de Mérida - 9 p (golaveraj mai slab); 3. Monterrey - 4 p; 4. Bella Vista - 4 p. Grupa a II-a: Velez Sarsfield (Argentina) - Caldas (Columbia) 1-0 (0-0). Husain (‘50). Clasament: 1. Deportivo Cali - 9 p; 2. Caldas - 7 p; 3. Velez Sarsfield - 6 p; 4.River Plate - 2 p. Grupa a V-a: Wilstermann (Bolivia) - Emelec (Ecuador) 4-2 (2-2). Sergio Joao (‘17, ‘71), Eterovic (‘45), Galindo (‘69) / Juarez (‘14), Fernandez (‘44). Clasament: 1. Liga de Quito - 9 p; 2. Emelec - 9 p; 3. Wilstermann - 7 p; 4. Blooming - 1 p.

Sabin Ilie vrea să demonstreze că locul său nu este în Segunda Divisíon

Francezul Sebastien Grosjean o face lată la Key Biscayne

Se îngroașă gluma cu Grosjean la “Lipton Championships”, Sebastien izbutind miercuri noaptea să facă pasul spre penultimul act al turneului de la Key Biscayne, aceasta fiind prima semifinală a francezului într-o competiție importantă. Cel care l-a detronat pe Moya a ținut să demonstreze că victoriile din ultima vreme nu sînt întîmplătoare, iar slovacul Dominik Hrbaty nu a avut o replică pe măsură, înclinîndu-se cu 6-3, 5-7, 6-1. Primul set a fost cîștigat lejer de Grosjean, care a avut și în partea a doua două mingi de meci, la 5-4. Acesta a fost și singurul moment mai bun al slovacului, Hrbaty luînd trei game-uri consecutive și, implicit, setul. Ultima parte, decisivă, a fost la discreția francezului, așa cum o arată și scorul. ***“Niciodată n-am jucat atît de bine într-un turneu, iar acest lucru îmi dă încredere pentru următoarea dispută”***, a afirmat Grosjean. Adversarul său din semifinale este veteranul de 30 de ani Francisco Clavet **(foto)**, un mare specialist al jocului pe zgură, dar care, iată, se descurcă onorabil și pe suprafețele rapide. Francisco a jucat prudent, de pe linia de fund a terenului, iar această tactică i-a dat cîștig de cauză în disputa cu germanul Nicolas Kiefer: 7-5, 6-3, într-un meci în care Kiefer a adunat 46 de greșeli neforțate, de trei ori mai multe decît adversarul său. Clavet este cel mai în vîrstă semifinalist în ultimul deceniu, Kevin Curren avînd 31 de ani în 1989. Toate cele șapte titluri adunate în carieră (din 12 finale diputate) au fost adunate pe zgură, așa că dorința cea mare a spaniolului este și o victorie pe “hardcourt”: ***“Sînt un pic mirat de situație. Bineînțeles, îmi doream foarte mult să ajung în această situație, dar eram conștient de faptul că Moya și Corretja au șanse mai mari de a realiza acest lucru. Dacă tot am ajuns aici, nu vizez decît victoria în acest turneu”.*** Oricum, este de remarcat ofensiva jucătorilor de pe “Bătrînul Continent”, care și-au adjudecat toate cele patru locuri ale semifinalelor, prin Grosjean, Clavet, Enqvist și Krajicek.

La feminin, dominația Europei nu este atît de puternică, doar Martina Hingis (nr. 1) trecînd după primele două “sferturi”. Elvețianca i-a dat o lecție de tenis austriecei Barbara Schett, de care a trecut cu 6-1, 6-1, după 43 de minute. Tot o victorie clară a obținut și Serena Williams (SUA, nr. 16): 6-4, 6-0 cu Amanda Coetzer (Africa de Sud, nr. 9). Ieri seară, tîrziu, au avut loc ultimele două sferturi, după următorul program: Steffi Graf (Germania, nr. 7) - Lindsay Davenport (SUA, nr. 2); Venus Williams (SUA, nr. 6) - Jana Novotna (Cehia, nr. 4).

■ Rezultate înregistrate în turul al doilea al turneului masculin de la Casablanca, dotat cu premii totale în valoare de 215.000 de dolari: Albert Portas (Spania, nr. 5) - Alex Calatrava (Spania) 6-2, 3-6, 6-1; Juan Carlos Ferrero (Spania) - Jacobo Diaz (Spania) 6-2, 7-6; Fernando Vicente (Spania, nr. 3) - Marcio Carlsson (Brazilia) 6-3, 6-0; Stefan Koubek (Austria, nr. 6) - Eduardo Medica (Argentina) 7-5, 6-2.

Din nou McRae și Ford Focus

■ *Alexandru Tămășescu comentează pentru "Monitorul" Raliul Portugaliei*

Cea de-a patra etapă a Campionatului Mondial de Raliuri, desfășurată în Portugalia, a fost cîștigată de Colin McRae la bordul modelului Focus WRC. La capătul celor patru zile ale raliului, scoțianul a reușit să se impună cu 12,3 secunde în fața lui Carlos Sainz pe Toyota Corolla WRC, fiind cea de-a doua victorie a sa după cea obținută în Kenya. Cele 10 puncte obținute îl propulsează pe McRae pe poziția a doua în clasamentul piloților, la numai două puncte în spatele lui Tommi Makinen. Acesta din urmă a acuzat probleme la diferențialul față în cea de-a doua zi a raliului, clasîndu-se la finalul zilei pe pozitia a noua. După schimbarea diferențialului, campionul mondial en-titre a reușit recuperarea parțială a timpului pierdut, urcînd în final pînă pe locul al cincilea, la numai 9 secunde în spatele pilotului Subaru, Richard Burns. După un start extrem de promițător, englezul a plătit tribut lipsei de experiență, fiind devansat de cei doi piloți de la Toyota, Carlos Sainz și Didier Auriol. Punctele obținute de aceștia mențin Toyota pe prima poziție a clasamentului constructorilor, cu un avans de cinci puncte. Pe poziția a șasea a terminat un alt pilot de la Subaru, belgianul Bruno Thiry, care a reușit să treacă linia de finiș în ciuda unei spectaculoase răsturnări. Pe mașina acestuia a fost din nou testată cutia de viteze cu sistem "Fly by wire", care, începînd cu etapa viitoare, va echipa toate cele trei mașini ale team-ului japonez.

Lista abandonurilor a fost destul de cuprinzătoare. Juha Kankkunen a fost stopat de problemele apărute la motorul mașinii sale Subaru Impreza WRC. Marcus Gronholm, pilotul oficial al echipei Peugeot, a luat startul în Portugalia la volanul celui de-al doilea Mitsubishi Lancer, înscris de echipa Mitsubishi Ralliart în locul lui Freddy Loix, accidentat în Raliul Kenyei. După un debut în forță, ce l-a propulsat pe poziția a treia, Gronholm a rămas fără frîne, folosind din plin cutia de viteze pentru a se menține pe drum. În final, ambreiajul acesteia a cedat și Mitsubishi a terminat din nou numai cu una dintre mașini. Pentru Seat lucrurile au stat și mai prost, nici unul dintre piloți nereușind să ajungă la linia de sosire. Pierro Liatti a fost protagonistul unei răsturnări ca-n filme, în urma căreia radiatorul modelului Cordoba WRC s-a spart, în timp ce Hari Rovanpera și-a distrus suspensia roții din stînga față în urma impactului cu un bolovan. În fine, pentru echipa Skoda problemele de fiabilitate continuă. Cele două Octavia WRC, după ce s-au confruntat cu întreruperi ale alimentării generate de managementul electronic al motorului, au abandonat în final din cauza cedării ambreiajului.

În competiția rezervată modelelor cu două roți motrice și motoare aspirate, Hyundai a reușit prima dublă. Pe locul întîi s-a clasat fratele lui Colin McRae, Alister dovedind că simțul victoriei este o trăsătură de familie. El a fost urmat de coechipierul său, Keneth Eriksson, Hyundai ajungînd astfel la egalitate de puncte cu Renault în clasamentul constructorilor.

O veste de ultimă oră, care a bulversat lumea curselor, o reprezintă contactele dintre Colin McRae și teamul Stewart Ford cu privire la un test efectuat de scoțian pe monopostul de Formula 1, nefiind exclusă o viitoare trecere a sa de la raliuri la F1.

Următoarea etapă a Campionatului Mondial de Raliuri se va desfășura tot în peninsula iberică, de această dată în Spania. Raliul Catalunia - Costa Brava, programat între 19 și 21 aprilie, este, ca și omologul său din Portugalia, un raliu de macadam 100% și anunță o luptă extrem de echilibrată între principalii protagoniști.

După succesele din Raliul Kenyei și Raliul Portugaliei, Colin McRae a primit o ofertă pentru a debuta în Formula 1

Cu mîncarea de acasă

După cum v-am mai informat, Liceul cu Program Sportiv străbate o criză financiară deosebit de gravă, ceea ce pune sub semnul întrebării participarea echipelor în campionate. După ce, duminică, echipele de handbal (juniori1) s-au descurcat fiecare cum a putut, în această săptămînă vor începe returul și juniorii II, ambele echipe ieșene urmînd să evolueze pe teren propriu. Pentru această etapă s-a găsit pînă la urmă o soluție de compromis. ***"Celor care vor juca în deplasare le putem asigura doar transportul, sportivii trebuind să-și ia mîncare de acasă. Echipelor care vor juca în Iași le plătim baremul pentru arbitraj din puținii bani veniți de la Inspectorat"***, ne-a spus directorul Vasile Midvighi. Este însă doar o soluție de moment care amînă falimentul ce plutește în aer. Această situație se regăsește la nivelul întregii țări și, dacă nu va interveni nimic, ziua în care sportul la nivel școlar va fi o amintire nu e departe. S-a început cu diminuarea bugetului, s-a continuat cu reducerea numărului de ore de Educație-fizică și s-a ajuns în situația ca unele echipe să nu mai poată continua campionatele începute în toamnă. Au pățit-o alții din jurul nostru, însă această caracatiță a neputinței s-ar putea să cuprindă în curînd și Iașul. **(D.S.)**

Enigma "Gazzoni - Mazzone"

■ ***președintele și antrenorul de la Bologna nu se înțeleg în privința strategiei de transferuri***

Clubul italian Bologna nu a realizat încă prelungirea contractului cu antrenorul Carlo Mazzone, ceea ce dă frîu liber speculațiilor. La o primă vedere, nu există nici un fel de motiv pentru președintele Gazzoni pentru a renunța la antrenorul cu care echipa se scaldă binișor în clasament și a făcut o figură mai mult decît onorabilă în Cupa Italiei. Ca să nu mai vorbim că bolognezii au reușit calificarea și în semifinalele Cupei UEFA. Gazzoni se arată surd și mut, iar fiul său susține că, în proporție de 95%, reconfirmarea lui Mazzone va fi fapt împlinit. Și atunci, de ce tace ca peștele boss-ul bolognez? Problema este simplă pentru cei care cunosc viața internă a clubului și ține de capitolul mercato. La acest capitol, nu prea există consens între Gazzoni și Mazzone: primul, mai grijuliu cu buzunarele societății, vrea să se reconstruiască o echipă tînără, de viitor, pompînd vîrtos din pepinieră; antrenorul vrea însă jucători pe care să se poată baza, cu experiență, chiar dacă pentru aducerea lor se cheltuiesc bani. De exemplu, tehnicianul bolognez i-ar dori măcar pe Delvecchio și Tacchinardi. Ori, tocmai de așa ceva nu vrea să audă președintele! Chiar dacă dă asigurări că se va continua cu Mazzone, Gazzoni nu stă cu mîinile în sîn: se vorbește insistent de tratative ale Bolognei cu Novellino, antrenorul Veneziei, chiar dacă acesta mai are un an de contract cu "gondolierii". Mai plauzibile ar fi zvonurile privitoare la aducerea unui antrenor tînăr, Claudio Foscarini, care conduce acum o echipă de liga a patra.

În orice caz, problema "Gazzoni - Mazzone" este încă pe tapet. Discuții se poartă încă și nu se știe cine va ceda. Din acest punct de vedere, viitorul mercato va fi un bun indiciu privitor la soarta lui Mazzone. **(GIN)**

Portughezii își reglează tirul pe spinarea azerilor

■ *UEFA a decis să amîne partidele Iugoslaviei și Macedoniei*

Primul meci din preliminariile Campionatului European de fotbal ce vor avea loc la sfîrșitul acestei săptămîni și miercurea viitoare se dispută în această seară, la Porto, unde reprezentativa Portugaliei întîlnește Azerbaidjanul. Așa după cum se știe, în grupa a VII-a lideră este echipa României, cu 7 puncte, urmată de Slovacia (6 p), Portugalia (6 p), Ungaria (4 p), Liechtenstein (3 p) și Azerbaidjan (0 p). Meciul din această seară, care nu are cum să pună probleme fotbaliștilor lusitani, reprezintă prologul celorlalte două întîlniri din această grupă, care vor avea loc mîine: România - Slovacia și Ungaria - Liechtenstein. Iată, în continuare, alte știri despre meciurile care se vor desfășura sîmbătă în preliminariile CE.

Partida care ar fi trebuit să se dispute la Skopje, între echipele Macedoniei și Irlandei, a fost amînată, din cauza situației politice instabile din regiunea Kosovo, se arată într-un comunicat al UEFA. Decizia de amînare a acestei întîlniri a fost luată miercuri de Comitetul de organizare a Campionatului European din anul 2000, care a mai hotărît reprogramarea celor două partide pe care ar fi trebuit să le dispute, pe teren propriu, reprezentativa de fotbal a Iugoslaviei, pe 27 și pe 31 martie, în cadrul grupei a VIII-a a preliminariilor Campionatului European din anul 2000. Partidele Iugoslavia-Croația și Iugoslavia-Macedonia au fost amînate, cu titlu provizoriu, pentru 18 august, respectiv 4 septembrie.

Atacanții Michael Owen, Robbie Fowler, Chris Sutton și mijlocașul Daren Anderton, care sînt accidentați, nu vor evolua în reprezentativa Angliei, care va disputa, la Londra, partida cu Polonia. Selecționerul interimar al Angliei, Kevin Keegan **(foto)**, care nu-i va putea introduce pe teren nici pe David Batty și Andy Hinchcliffe, are la dispoziție doar 16 fotbaliști apți de joc, dintre care doi atacanți, Alan Shearer și Andy Cole. David Batty (Leeds United) a anunțat că nu va evolua în echipa națională a Angliei, din cauza unei infecții la piept. Michel Owen (Liverpool) traversează o perioadă mai puțin favorabilă, în timp ce Hinchcliffe (Sheffield Wednesday) și Sutton (Blackburn Rovers) s-au accidentat, sîmbăta trecută, în partidele din campionat.

Selecționerul echipei de fotbal a Franței, Roger Lemerre, poate conta pe aportul lui Youri Djorkaeff pentru partida cu reprezentativa Ucrainei, de mîine, din grupa a IV-a. Djorkaeff, ale cărui probleme la tendon nu sînt grave, a fost prezent, cu regularitate, la toate antrenamentele selecționatei franceze. În schimb, Zinedine Zidane a declarat că nu va putea evolua contra Ucrainei și că nu a luat o decizie finală în ceea ce privește evoluția sa în meciul cu Armenia, de miercuri. Zidane a suferit, săptămîna trecută, o entorsă la genunchiul drept, în timpul partidei retur pe care Juventus a susținut-o în compania echipei elene Olympiakos Pireu, în cadrul sferturilor de finală ale Ligii Campionilor. Medicul clubului Juventus, care a diagnosticat entorsa, a prevăzut, inițial, o pauză de cel puțin 20 de zile.

Fundașul echipei olandeze PSV Eindhoven, rusul Iuri Nikiforov și mijlocașul formației Borussia Dortmund, Vladimir But, nu vor evolua în partidele cu Armenia și cu Andorra, care se vor disputa la Erevan, respectiv Moscova. Igor Șugainov, care evoluează la Lokomotiv Moscova, a fost convocat cu scopul de a-l înlocui pe Nikiforov, în postul de fundaș central. Vladimir But s-a accidentat în ultimul minut al partidei Vfl Wolfsburg - Borussia Dortmund, care s-a disputat în cadrul etapei a XIII-a a campionatului german. Conducătorul de joc al formației Celta Vigo, rusul Mostovoi, nu va evolua în partidele pe care naționala Rusiei le va disputa cu echipele Armeniei și Andorrei, deoarece nu a primit acordul medicului clubului spaniol, avînd în vedere că suferă de o întindere musculară, a anunțat cotidianul sportiv rus "Sport Express"

Selecționerul olandez Frank Rijkaard a anunțat lotul de 20 de jucători convocați pentru partida amicală cu Argentina, care se va disputa pe 31 martie, la Amsterdam. În lotul olandez vor reveni Michael Reiziger și Marc Overmars, care nu au evoluat în partida amicală disputată cu Portugalia (0-0), pe 10 februarie, la Paris, din cauza unor accidentări. Printre cei selecționați se mai află portarul Oscar Moens (AZ Alkmaar), fundașii Marc van Hintum (Vitesse Arnhem), Kees van Wonderen (Feyenoord Rotterdam), mijlocașul Dries Boussatta (AZ Alkmaar) și atacantul Michael Mols (FC Utrecht).

Oferta săptămînii: tehnică de calcul - birotică

QUARTZ MATRIX
Rezultatele muncii TALE depind de instrumentele folosite.
ALEGE-LE pe cele mai bune :
COMPAQ EPSON TOSHIBA Microsoft ORACLE 3Com
Calculatoare Imprimante Copiatoare Software Retele Suport tehnic Comunicatii Consumabile
http: \\ www.quartzmatrix.ro, E-mail : qmatrix@mail.dntis.ro
Bd. Stefan cel Mare 10bis, Casa Modei et. 2, Tel: 217248/217258, Fax: 217262

EuroBIT SOLUȚIA COMPLETĂ
Calculatoare Service PC Rețele Programe contabilitate
Complex Comercial Ștefan cel Mare Magazin EXPERT CENTER Tel/Fax: 21.40.10, 21.67.53 092-358006

INFOSERVICE
"AGER" ISO 9002
Cyrix/233 - 333 MHz
AMD K6 2/266 - 350 MHz
PENTIUM II/333 - 450 MHz
Raportul optim CALITATE- PRET
CALCULATOARE IMPRIMANTE
Mendocino Klamath
Canon HP Epson Seikosha
PLATA IN RATE
10% avans - 12,24 RATE
Bd. COPOU nr. 4 (Sub Camera de Comert si Industrie)
Tel./Fax: 211745/144718

OMNIUM
Tel. 213027 tel./fax 216528, email omnium@mail.dntis.ro
Calculatoare - Componente
Kituri Multimedia - Consumabile
UPGRADE la preturi convenabile
Reduceri mari de prețuri

Ușor. DIGITAL. XEROX. 214 DC
3 ANI GARANȚIE
6 LUNI COPII GRATUITE*
THE DOCUMENT COMPANY XEROX
GIROS COMPANY
Iași, Str. sf. Lazăr 45
032/210.872
* fără hîrtie și la o utilizare normală (2000 copii/lună)

INFOSTAR GRUP Iași
Programe de: contabilitate, stocuri, mijloace fixe, salarii.
Instruire gratuită, RATE.
Calculatoare, imprimante, consumabile, etc.
Tel/fax 032-227169 Iași, str. Nicolina nr. 95, bl. 996

REL® COMPUTER
LG EPSON LANIER
Case de marcat , cîntare electronice, consumabile
Calculatoare, imprimante, copiatoare
PREȚURI DE DISTRIBUITOR
Iași, Șos. Arcu nr. 12, Bl. Z18, tel./fax 214190
Magazin Sf. Lazăr nr. 30, tel: 213469

Universal RX
SISTEME performante
CPU 450 MHz CPU AMD K6-2 350-400, CPU Intel P II 300-450, CPU Cyrix 300-333
BUS 133 MHz MB Microstar Bus 133, MB Asus, EpoX, Soltek
Microsoft Authorized Dealer — Software personal calificat
Canon Official Dealer — Imprimante jet si laser, copiatoare, faxuri
Hewlett Packard Authorized Reseller — Imprimante jet si laser, consumabile, plottere
RATE RATE RATE
PREȚURI fără concurență !
Iasi, Str. Grigore Ureche nr. 3,
Tel / Fax: 212 660, 217 254, http:\\www.urx.ro

LIVIUS
Microsoft Certified Dealer
Calculatoare: TARGA, COMPAQ, SIEMENS
Monitoare: PHILIPS, HITACHI, TARGA
Surse APC
Imprimante: CANON, BROTHER, SEIKOSHA, OKI, HP
Software: MICROSOFT, CIEL, SYMANTEC, COREL
În lumea calculatoarelor aveți nevoie de un prieten !
LIVIUS Iași, str. Fătu nr. 1A, tel/fax: 032 - 11.22.21, 11.59.22, http://www.livius.ro, e-mail: livius@livius.ro

IMPACT Computer Shop & Internet Café
Oferim soluții
Rate
Pentru un cumparat de la noi
CASTIGATI 10% REDUCERE din pretul unei timp de 1 an.
Comstart'93 Cuza Voda 43 tel/fax: 215341, 215203, 279890

ZACH & SON 21.98.85 14.58.22 21.16.17
Iași, Aleea Sadoveanu nr. 2
NOU!
COPIATOR OCE 2075
TONER / REFILL
piese de schimb // service pentru copiatoare, imprimante jet și laser
LAPTOP SIEMENS 486 SX/25/HDD 80 Mb/4 Mb RAM
LAPTOP COMPAQ 486 SX/25/HDD 170 Mb/4 Mb RAM
Pentium P 233 MMX
Pentium P II 266
Pentium P II 300
sistemul include: Mb Pentium Intel, HDD 3.2 Gb, 16 Mb DIMM, S3 Trio 64V2, Monitor 14" SVGA
hîrtie pentru copiator și imprimantă A4, A3.

SERCOM
Hewlett Packard Authorized Reseller
Calculatoare Imprimante Consumabile
Microsoft Certified Dealer
Canon Imprimante Faxuri Copiatoare
Service PC, imprimante
Proiectare, execuție
REȚELE CALCULATOARE
RATE!
Tel: 231001, 239396, 122589, B-dul N. Iorga 24

le modèle
Rate cu sau fără dobândă!
PRO
COMPAQ Canon dtk PHILIPS Microsoft 3Com
tehnică de calcul, rețele, service, consultanță
Sf. Lazăr 53, tel./fax 239003

dtk ACE COMPUTERS
Importator & distribuitor autorizat DTK Computer
Sisteme DTK cu certificat de calitate internațională ISO 9001
Hewlett Packard Authorized Reseller
Canon Dealer autorizat
Microsoft Certified Dealer
EPSON Dealer autorizat
Iași, str. A. Panu 29 (în sediul SCT Moldova, lîngă magazinul COLIERUL)
tel./fax: 032/218360,
mobil: 094/507900, 094/585718

ELPROMA
Copiatoare, faxuri, AV/TV
Calculatoare, imprimante, consumabile
SHARP The Performance Integration Specialists
Iași, str. Clopotari nr. 14, bl. 608, tel./fax 032-225180

auto technic
B-dul Păcurari nr. 589 (fostul Coleus), tel. 219291
Vizitați pagina www.autotechnic.ro
Ofertă specială luna MARTIE
AMD K6-2 (3DNow!)/333 - 9.980.000 lei (TVA inclus)
M/B ACorp/DIMM/AGP/AT/VIA MVP3 - BUS 100, 32 Mb SDRAM PC 100,
HDD 3,2 Gb Seagate UDMA, Video Card AGP 4 Mb 3D Trident,
FDD 1,44 Mb Mitsumi, Sound Card Yamaha 3D, CD-ROM 32x TEAC,
Monitor SVGA color 14", digital TARGA, Minitower Case 200W PC,
104 Keyboard Windows 95, Mouse&Pad, Boxe 300 W
STOC Second hand
IBM Value Point 486 DX/33 MHz
IBM Pentium 75 MHz
Compaq 486 DX/50 MHz
Compaq 486 DX/66 MHz
Imprimantă STAR LC 24-200

ASIGURARE OBLIGATORIE AUTO

prin

ASTRA S.A.

IAȘI, str. Gării nr. 4, tel. 146881, 216707
Program: 8^{00}-18^{00}

PAȘCANI, str. Moldovei, bl. T5
tel. 763653

Stef agenție imobiliară

str. Lăpușneanu, nr. 16 T. Vladimirescu 107

Tel: 215933; ; 174712 program 8-20

CENTRU-COPOU

■ 2 camere, D, circular, et. 5/6, faianță și gresie baie-bucătărie, telefon, telecablu, balcon închis, Piața Unirii, 145 milioane lei, neg. (3629)

■ 2 camere, D, demisol, amenajate pentru spațiu comercial, la bdul Copou, 14.000 USD, neg. (2711)

■ 2 camere, 43 mp, 1/2, faianță-gresie baie-bucătărie, parchet, telefon, telecablu, balcon închis, Copou, 100 milioane lei. (3164)

■ 2 camere, D, 5/10, 52 mp, faianță-gresie baie, parchet, telefon, telecablu, 2 balcoane, Independenței, 160 milioane lei. (3152)

■ 4 camere, 100 mp, parter înalt, faianță-gresie baie-bucătărie, parchet, telefon, telecablu, 2 balcoane închise, 2 băi, zonă liniștită, Copou, 40.000 USD, neg. (2574)

GARĂ-AUTOGARĂ

■ Garsonieră, 32 mp, 4/6, parter, telefon, telecablu, balcon închis, Gară, 60 milioane lei. (3137)

■ 2 camere, decomandate, et. 5/8, 52 mp, parchet, telefon, telecablu, două balcoane, Gară, 120 milioane lei. (3630)

PĂCURARI-CANTA

■ 3 camere, D, et. 2/4, 66 mp, faianță, gresie, telecablu, balcon, Păcurari, 85 milioane lei. (3669)

PODU ROȘ-CANTEMIR

■ 2 camere, SD, et. 3/4, 50 mp, faianță baie-bucătărie, parchet, balcon închis, Podu Roș, 77 milioane lei. (3408)

ALEXANDRU-DACIA

■ 2 camere, ND, et. 3/4, 45 mp, telefon, telecablu, balcon, Alexandru, 55 milioane lei, neg. (3674)

CASE-TERENURI

■ Vilă 9 camere, două bucătării, două băi, un grup sanitar, scară interioară, scară exterioară, două garaje, două magazii, beci, terasă, centrală proprie cu gaz, 384 mp construiți, 200 mp teren, Păcurari, 250.000 USD. (2758)

■ Vilă cărămidă, compusă din 5 camere, două băi, bucătărie, cămări, spălătorie, garaj pentru două mașini, centrală proprie pe gaz, canalizare, 1000 mp teren din care 220 mp construiți, zona Copou. Preț 170.000 USD, negociabil.

■ Vilă cu 6 camere, cu parter și etaj, construcție din beton și plăci, acoperită cu latelă de aluminiu, construcție 1998, zona Bucșinescu. Preț 350 milioane (5037T)

■ Casă 2 camere și teren 1000 mp în zona Rediu. Preț 35 milioane, negociabil. (5053T)

■ 4450 mp cu toate posibilitățile inclusiv cu certificat de urbanism. Preț 100 mii/mp (5051T)

■ 2650 mp cu toate posibilitățile, capăt Păcurari. Preț 40 milioane. (5052T)

OFERTĂ SPECIALĂ

■ Apartament 4 camere, duplex, zona Centru Civic, modern amenajat, schimb cu casă zona Copou, minim 600 mp teren. Variante.

SPAȚII COMERCIALE

■ 140 mp, zonă ultracentrală, 90.000 USD. (2468)

■ 112 mp, zona Hala Centrală, 120.000 USD, neg. la vînzare.

■ Central Pașcani, 31 mp cu posibilitate de extindere 10 mp. 60 milioane variante (5019T)

ÎNCHIRIERI

■ 130 mp pretabil patiserie, restaurant, pizzerie, cafe-bar, zonă centrală, 15 USD mp., negociabil.

Elemarc AGENȚIE IMOBILIARĂ

IAȘI-str. Cuza Vodă, nr. 30 - 32, Casa Bucovineană, et. 2

Telefon 216721; 092/346962; 092/346963

GARSONIERE

TATARASI-et.2/10 46mil. parchet,gresie faianta B+B (P)
TATARASI-et.6/10 balcon inchis, parchet, baie cu cada 45mil neg.(P)
TATARASI, conf. I , et8/9 parchet ,balcon inchis. 50 mil (P)
NICOLINA, 1, Conf. 2 ,et.3/4, 40 mil (P)
ALEX CEL BUN- et.3/4, parchet, balcon inchis, baie cu cada.40mil neg.(P)
TATARASI, Conf I, parter cu balcon, imbunatatiri , 45 mil neg (03)
PODU DE PIATRA, CF. III, 2/4, CU IMBUNATATIRI, 25 MIL NEG (03)
PACURARI, Conf. II, 1/10, 45 mil neg (G)
ALEXANDRU - FAMILIAL, Conf. II, 3/10, 42 mil neg (00)

APARTAMENT I CAMERA

AUTOGARA, D, 1/10, 45 MP, balcon +terasa, 80 mil (G)
OANCEA, D, 5/8, 75 mil-neg (G)
APARTAMENT 2 CAMERE
PODUL DE FIER-D,54mp.gresie faianta,balcon inchis,usa de stejar.110mil neg.(M)
MIRCE CEL BATRIN-et.7/10 D, parchet, bacon inchis,conf.1 65mil ®
GALATA-SD conf.1,50mp.,parter instalatie sanitara separata,stare ireprosabila 60mil.fix R
NICOLINA-et.4/4 fara probleme cu izolatia, eliberare imediata (Tudor Neculai),(M)
NICOLINA-TUDOR NECULAI-D, et.4/4,curat, fara probleme cu izolatia,
eliberare imediata.65mil.neg.(M)
SUPER COPOU-SD zona linistita,curat,et.2/4,balcon inchis, eliberare imediata.110 mil (M)
CLUB 20, SD, 7/9, 120 mil neg (C)
NICOLINA, D, parter, cu balcon, 80 mil (C)
CIURCHI, parter, nd, 43 mil neg (C)
TATARASI - DOI BAIETI, SD, parter, 55 mil neg (C)
DACIA,D,3/4,inbunatatit,65 neg .C
DACIA,SD,2/4,60 neg.C
PODU ROS-TUTORA,ND,parter,curat,72 neg C
PACURARI,SD,parter,68 neg.C
TATARASI,ND,1/4,45neg.sLt
TATARASI,D,3/4,75fix.sLt
DACIA,bloc nou, D, 1/8,115mil.neg.(P)
OANCEA-D, 8/8,100mil.neg.(P)
BUCSINESCU-D,90mil.neg.(P)
ALEX CEL BUN-ND4//4, 52MIL NEG.(P)
DACIA-parter,SD 50mil.(P)
TUDOR VLADIMIRESCU-SD parter, balcon inchis,gresie plus faianta in baie65mil.neg.(P)
TATARASI SD conf.2, et.1/4, 45,mil neg.(P)
GALATA- D et.3/4, 65mil fix(P)
FRUMOASA-SD parter parchet, faianta baie plus buc.,trei randuri de geamuri,boxa la subsol 75mil. neg.(P)
NICOLINA 2-D et.3/4 doua balcoane inchise 70mil. neg.(P)
NICOLINA 2-et.D1/4, balcon inchis,tamplarie noua, faianta gresie baie +buc.,95mil. neg.(P)
NICOLINA C.U.C.-D et 2/4,parchet, 2 balcoane inchise 70mil fix (P)
ALEX CEL BUN-SD.ET.9/10 balcon inchis parchet 50mil neg.(P)
TATARASI-SD et.3/4 60mil neg.balcon inchis(P)
PODUL ROS-SD et.2/4 gresie +faianta baie +buc.,parchet 55 mil. neg.(P)
CANTEMIR, SD, ¾, fara balcon, baie cu cada, 58 mil (03)
ALEXANDRU- SOS. NATIONALA, D,55MP,2/10, multiple imbunatatiri, 80 mil neg (00)
ALEXANDRU, D, 6/10, 68 mil neg (00)
PACURARI, 62 MP, D, ¼, multiple imbunatatiri, 16.000S (G)
PACURARI, D, 40 mp, 1/10, cu imbunatatiri, 65 mil (G)
NICOLINA I, 2/4, 70 mil neg (00)
NICOLINA -CUG, (HLINCEA, ¼, cu imbunatatiri, 78 mil neg (00)
TATARASI - STEJAR, D, ¼, 90 mil neg (00)
COPOU, D, 3/8, 200 mil neg (00)
ALEXANDRU - FAMILIAL, ND, ¾, 56 mil neg (00)
TATARASI- FLORA, D, ¾, liber 75 mil neg (00)
MIRCEA CEL BATRAN, SD, ¼, 67 mil neg (00)
TATARASI - CIURCHI , ND, Conf II, 2/4, 42 mil neg (00)
ALEXANDRU, D, 4/4, 65 mil neg (00)
CANTEMIR,SD, parter,posibilitate balcon, loc parcare 78 mil (03)
MIRCEA CEL BATRAN, ND, 2/4, multiple imbunatatiri, 62 mil neg (00)
MIRCEA CEL BATRAN, D, 10/10, 55 mil neg (00)
ALEXANDRU- SOS. NATIONALA, SD, parter cu balcon, , instalatie separata, 85 mil neg (00)
GALATA, D, 4/4, 58 mil neg (00)
CIURCHI, ND, 4/4, cu pod, baie cu dus, 45 mil (00)
PODU ROS, SD, 4/4, 70 mil (00)
GRADINARI, SD, 4/4 55 mil neg (00)
MIRCEA, SD, 4/4,55 MIL NEG (00)
PODU ROS, SD, ¾, 73 MIL NEG (03)
COPOU, SD, ¼, var lavabil, gresie, faianta, 12500 S (03)- liber
COPOU, D, parter cu balcon, 125 mil - liber,(G)
OANCEA, D, 2/4, multiple imbunatatiri, garaj, 125 mil (G)

APARTAMENT 3 CAMERE

PODU ROS, D, 10/10, 80 MIL NEG (03)
PACURARI-D et.2/4,curat,garaj 125mil neg.C
ALEX CEL BUN-OLIMP-et.2/4,curat 70mil. usr neg.(M)
FRUMOASA-D,et.2/4,faianta baie,bucatarie partial.84mil.neg.(M)
NICOLINA 2-et.4/4 fara probleme cu izolatia.70mil.neg.(M)
TATARASI-SD et.2/4,bloc din caramida, calduros,eliberare imediata.105mil.neg.(M)
NICOLINA-Aleea Tudor Nicolae,et.1/4 simplu,86mil.neg.(M)
CANTA,D,3/4,sla stradat,95neg.sLt
NICOLINA - CUG, D, 4/10, 100 MIL NEG (C)
BULARGA,sla stradat,et2/4,75neg.sCt
TIGARETE , D, 7/9, 90 mil neg (C)
DANCU,D,1/4,75 Neg.C
NICOLINA II,1/4,95 neg.C
CANTEMIR,SD,3/4,imbunatatit,105 neg.C
TIRGU-CUCU,1/4,10000 dolari .C
ZIMBRU- SD, et.,1/4 , bine intretinut,65mil. neg.(T)
CANTEMIR, SD,3/4,120 MIL (P)
CANTEMIR,SD,1/4,faianta ,gresie,b+b,130 mil neg P
MIRCEA,D,6/10,faianta,gresie,b+b,85 mil neg.P
TATARASI,SD,2/4,balcon inchis,faianta b+b,120 mil neg.P
CIRIC,ND,1/4,60 Mil neg.P
BUCSINESCU,SD,parter,balcon inchis,parchet,usa stejar,80 mil negP
GALATA,D,4/4,balcon inchis,65 mil neg.P
DACIA,D,7/8,hol si bucatarie lambrisate,gresie,faianta,balcon inchis,boxa,85 mil P
TIGARETE,D,4/10, gresie,faianta,boxa la etaj,85 mil neg.P
CANTA,D,4/4,70 MILneg.P
FRUMOASA,D,2/4,95 neg.P
TATARASI,D,4/4,faianta,parchet stejar,usa stejar,100 mil neg.P
GALATA,D, parter,gresie ,faianta,2 bai,set olivia,parchet,90 mil neg.P
PODUL DE FIER,D,2/4,Foarte multe imbunatatiri,230 mil neg P
DACIA,D,3/4,gresie ,faianta,timplarie noua,100 mil neg.P
NICOLINA I,D,parter,balcon inchis,80 neg.P
AUTOGARA ,D,7/8,gresie ,faianta,balcon inchis,140 mil.P
GALATA,D,2/4,80 Mil neg.P
LUNCA CETATUIEI ,D,parter,50 mil.P
CENTRU-CIVIC,D,10/10,130 MIL .P
NICOLINA I,D,1/4, bloc nou , la strada, , 120 mil (L)
OANCEA,SD, 5/8, multiple imbunatatiri, 140 mil neg (03)
CENTRU - CIVIC, D , 3/7, 3 BALCOANE , 240 mil neg (03)
SF. LAZAR, D, 4/4, 125 MIL NEG (03)
TG. CUCU, SD, 1/10, 2 balcoane, 160 mil (03)
PODU ROS, SD, ¼,100 MIL NEG (03)
NICOLINA II, D,1/4, 95 mil (G)
TOMESTI, D, parter cu balcon inchis si beci, imbunatatiri, 60 mil neg (00)
ALEXANDRU, D bloc nou, 82 mp, 7/10, 100 mil (G)
TATRASI, SD, Conf, II, ¾, 55 mil (G)
ALEXANDRU - PIATA, D, 3/10, 95 mil neg (00)
DACIA LA BULEVARD, D, 5/10, 75 mil neg (00)
MIRCEA, D, 3/10, 85 MIL neg (00)
DACIA, SD, PARTER, NECESITA CURATENIE, 65 mil neg (00)
CANTA, D, 2/4, CU MULTIPLE IMBUNATATIRI, 10000 S (03)
PACURARI, D, 8/8, 2 bai, 2 balcoane, 75 mil (00)
STRAPUNGEREA SILVESRU, D, 7/8, 140 mil neg (03)
NICOLINA II,D, ¼, f,g, b+b,95 mil neg (00)
GALATA II, D, 2/4, 80 mil neg (00)
DACIA, SD, 4/4, 70 mil neg (00)
LUNCA CETATUIEI, D, parter, 50 mil (00)

APARTAMENTE 4 CAMERE

LUNCA CETATUII-et.4/4 cu pod,faianta bucatarie,2 bai,parchet.50mil. neg.(M)
NICOLINA 1-D,parter 3 bai,necesita curatenie,foarte spatios.70mil.neg.(OO)
TOMESTI-D,parter la strada, gresie,faianta,parchet,2 bai 55mil.neg.R
PIATA ALEXANDRU-D,parter bun pt.privatizare,gresie,faianta,parchet.120mil.neg.R
NICOLINA - CUG, D, 5/8, 95 mil (G)
AUTOGARA,1/8,165neg ,sct
NICOLINA, parter, D, 110 mil neg (C)
STRAPUNGEREA SILVESTRU, D, 2/4, cu imbunatatiri, 160 mil neg (L)
BULARGA, SD, parter, necesita curatenie, 76 mp, 55 mil (L)
AUTOGARA, D, 4/8, 170 MIL (P)
NICOLINA II, D,1/8, 130 mil (P)
FRUMOASA I,D,parter,boxa,parchet,curat,95 mil P
FRUMOASA I,D,Parter,4 boxe la subsol,90 mil .P
PACURARI,D,parter,instalatie separata,110 neg .P
GALATA,D,2/4,80 MIL .P
DACIA- TIGARETE , D, 100 mp,8/9, 2 balcoane, 2 bai, 100 mil neg (03)
CENTRAL, SD, 8/11, 180 MIL NEG (03)
NICOLINA, D, 110 mp, 1/10, bine intretinut, 160 mil neg (G)
B-DUL POITIERS, D, parter, 100 mil neg (00)
PACURARI, SD, curat, 5/8, 3 balcoane, 2 bai, 160 mil neg (03)
TARGU NEAMT, D, ultracentral, ¼, 155 mil neg (03)
DACIA, D, 7/10, 77 mp, 85 mil neg (00)
DACIA, SD, 2/4, 75 mil neg (00)
GALATA, D, 2/4, 80 mil (00)

CASE

REDIU TATAR-2 camere plus hol,1000mp.teren,35mil.neg.R
TATARASI - STEJAR, 2 camere, 450 mp,80 mil neg (G)
BUCIUM - BARNOVA, 3 camere, casa noua, toate facilitatile, 1000 mp, 265 mil(L)
SARARIE-trei camere,bucatarie,beci,200mp.teren,foarte buna pt.sediu firma,
Imobilul se afla linga spalatoria auto ''VILY"350mil.neg.(M)
HORPAZ, 4 camere, anexe, 7000 mp, 140 mil neg (03)
TATARASI-2 camere din caramida +600mp. teren,gaz metan si canalizare la poarta
cu eliberare imediata.100 mil.(G)
PACURARI, 2 camere, baie, bucatarie,apa, sobe teracota, gaz,200 mp. 110 mil neg (C)
TATARASI, 4 CAMERE, 750 mp, apa, gaz, canalizare, 200 mil neg (C)
TATARASI,4 CAMERE,b+b,400 mp,toate facilitatile,500 mil.C
COPOU-SADOVEANU,3 camere D,noua,temelie prevazuta pt. 2 nivele110mp construiti,
teren 1600 mp,centrala gaz, 600 mil.C
LETCANI,2 camere D,800 Mp,50 mil C
COPOU-3 camere toate facilitatile+1600mp.teren 410mil.usor neg.(G)
PODU ILOAIE, CASA NOUA, 3 camere+ dependinte, DIN CHIRPICI, 1400 mp,
apa in curte , acoperita cu internita, 65 mil neg (00)
PACURARI 3 camere, toate facilitatile, 1080 mp, 320 mil neg (03)
CANTEMIR, 3 camere, toate facilitatile, 300 mp, 250 mil (03)
MOARA DE VANT, 4 camere, 2 bucatarii, veranda,
700 mp, 550 mil neg (03)
CENTRAL, 4 CAMERE, 2 bai, 2 bucatarii , mansarda locuibila,
370 mp,65.000S (03)
LUNCA CETATUIEI, 2 camere, +B+B, din caramida, 750 mp, 80 mil neg (00)
COPOU, 3 camere, 250 mp, garaj, toate facilitatile, 40.000S (G)
PACURARI, 4 camere, 450 mp, garaj, apa , posibilitati gaz,280 mil neg,(03)
MIROSLAVA, 1000 MP, cu casa in constructie, 1 camera locuibila 25 mil (P)
MIROSLAVA, 1000 mp, + casuta tip CONSART 30 MIL (p)
TOMESTI , 7 camere, baie, toate facilitatile, vie, livada, 300 mp, 250 mil (P)
REDIU- HORLESTI, 3 camere, bucatarie, baie, 2 holuri,fantana, 60 butuci vie,
pomi fructiferi, 1500 mp, 130 mil (P)
TATARASI - ABATOR, 3 camere, dependinte, apa in curte, posibilitati gaz, canalizare,
500 mp, 100 mil (P)
Comuna TUTORA,6 C,D,CARAMIDA,sobe ter.,beci,fantana,grajd+cotete,5000 mp,
livada+vie,150 mil P
LUNCA CETATUIEI,4 C,D,Caramida,800 mp,15 mii dolari P
ABATOR,6 C,D,toate facilitatile,175 mil P
ABATOR,2 camere+b+b,75 mil P
CHICHEREA,2 camere+b,800 mp 35 mil neg P
TATARASI, 4 camere, 400 mp, toate facilitatile, garaj, beci, 500 mil neg (00)
CENTRAL, P + 1, 4 camere, 300 mp, garaj, , anexa locuibila, 500 mil (03)
VANATORI, 3 camere, bucatarie, 2500 mp, acoperita cu tabla, fantana in curte, 55 mil (G)

TERENURI

PACURARI-500 mp.deschidere12m la strada,certificat de urbanism.15dolari mp.R
VASILE LUPU-METALURGIE-429mp.deschidere 30m la strada 75mil.neg.R
SOS. PACURARI-1.000 mp. langa depozitul de tigari Philip Moris.17dolari mp usor neg.(M)
BUCIUM-TREI SARMALE-1.000 mp.toate facilitatile 18 dolari mp.(M)
SOCOLA, 400 mp, toate facilitatile, 50mil neg (03)
AGAPIA-500mp.la drumul forestier panorama, splendid.10 dolari mp.neg.(M)
A DOUA BARIERA DE LA CAPATUL TRANVAIULUI 5-(spre Tomesti)
10.000mp.la strada.Pret negociabil.(M)
STR.CICOAREI (fostul talcioc)10.000mp. pret negociabil (M)
TOMA COZMA(fosta Cultirii) 580mp. cu 20m. deschidere la strada,superb
33dolare mp. neg, (M)
SMARDAN -aproape de intersectia cu SF. LAZAR 450mp. toate facilitatile,deschidere
la strada 22m. 145mil neg.(M)
VLADICENI, 10.000 MP, 25.000 Lei /mp (03)
BARNOVA, 3612 MP, 30.000 Lei / mp, (C)
TATARASI, 535 mp, 10.000 S (C)
VOINESTI ,intravilan,3600 mp,8 mil.C
NICOLINA ,1200 mp,fintina,gaz racordat,imprejmuit,155 mil neg .C
PACURARI,slinga DAWEVOt,1920 Mp.,deschidere la strada 30 mp,20 dolari mp.C
PACURARI,slinga DAWEVOt,4000 Mp,sin spatele celor 1920 mpt,15 dolari mp.C
SOCOLA, in spate la EUROPA NOVA,884 mp, 30 S /mp neg (00)
CUG, 5000 mp, 20.000 Lei / mp (C)
MIROSLAVA, 2000 MP, intravilan,30 MIL NEG (P)
FRUMOASA, 250 mp, toate facilitatile , pentru construvtie , pret avantajos (P)
TOMESTI, - VLADICENI, 10.500 MP, 5000 Lei /mp (P)
VALEA -LUPULUI,extravilan,10.000 mp,50 neg P
BUCIUM,500 Mp ,50 mil.P
BIRNOVA,extravilan,7.200 mp,9.000 lei mp.P
NICOLINA prima statie de tranvai din Podul Ros 350mp, 20m deschidere la strada,
certificat de urbanism pentru P+2 sau P+4,sediu de firma 25 USD usor neg. (M)
FRUMOASA, 350 MP, toate facilitatile, 20 mil neg (00)
BUCIUM SPRE BARNOVA,toate facilitatile, 120000Lei/mp(03)
BUCIUM, 500 MP , toate facilitatile, zona excelenta, 20 S/mp (03)
VATRA DORNEI, 750 mp, vis a vis de mofeta, langa teleferic, langa izvor de apa minerala, 15.000DM neg (00)
SUCEAVA - VORONET, 4200 MP, 20.000Lei/mp (03)
BARNOVA, 5000 MP, intravilan, la sosea. 40 m- deschidere la strada, toate
facilitatille,cu autorizatie de constructie, 25.000Lei/mp neg (00)
COPOU, 875 mp. toate facilitatile, (apa, gaz, canalizare) cu certificat de urbanism
regim juridic, pina 3 nivele, 28 S neg (03)
SOCOLA, 1100 mp, toate facilitatile, pozitie excelenta pentru hala industriala,
15 S/ mp, (03)
PODU ILOAIE, 25.000 MP, in spatele statiunii experimentale, 4000 Lei / mp neg (00)
BUCIUM - RELEU, 2000 mp, 45.000 Lei / mp neg (00)

SCHIMBURI

Gars. Conf. II , 5/10, cu Apt. 2 camere, se ofera diferenta (P)
Apt. 2SD, parter, Pascani - centru, cu 2 camere - Alex, Cel Bun (00)

OFERTA SPECIALA

Casa de vacanta tip IRINA compusa din hol mare 4 camere, baie bucatarie,facilitati de lux,situata pe malul lacului Mamaia statiunea Mamaia, zona rezidentiala,teren 450mp.inprejmuit.pret 15.000 USD
SEMICENTRAL , VILA , P+3 , 20 CAMERE + ANEXE ,amenajari exceptionale. TOATE FACILITATILE , BUN PENTRU REPREZENTANTA FIRMA , PRET 2. MD.NEG (03).
30 Km.-IASI Ferma agrozootehnica cu 6 grajduri, 1 saivan, atelier timplarie si atelier mecanic, complet utilate ,moara de porumb si multe alte utilari cu sediul in vila, situat la 1 Km. de ferma, cu toate facilitatile, si modernizata, suprafata totala de 5,7 ha,—2,5 miliarde (03))
SEMICENTRAL, VILA P + 3, constructie noua, partial finisata din caramida, cu garaj, buna pentru sediu firma, si/sau locuit, toate facilitatile , pret,200.000S neg (00)

SPATII COMERCIALE INCHIRIERE

200 MP, ULTRACENTRAL, 10S/MP NEG (03)
Ap.1C,CUZA-VODA,mobilat,120 dolari neg.P
GARA,3 D,MOBILAT,250 DOLARI NEG.P
SPATII COMERCIALE - VANZARE
110 MP, P + 1, nefinisat , pe teren proprietate, Galata, toate facilitatile, 100 mil (00)

SIGURANȚĂ • DURABILITATE • CONFORT

• Construcții, consolidări, reparații, amenajări
• Proiectare, consultații tehnice
• Tîmplărie articole din lemn
• Confecții metalice
și comercializează materiale de construcție

IMPEX AMICII SRL
IAȘI, str. Popăuți 2-4, tel./fax 032/162171

SIGURANȚĂ • DURABILITATE • CONFORT

COVOARE persane

produse de SC INCOV SA ALBA IULIA

Depozit pentru zona Moldovei
incinta SC TEXTILA IASI SA, sos. Ștefan cel Mare și Sfînt 4 (Copou). Tel. 144810/47, 140501

IMOBILIARE

VÎNZĂRI APARTAMENTE

1 CAMERĂ

■ Apartament cu o cameră, confort I, cu îmbunătățiri, situat în Nicolina, strada principală, prima stație după Podul Roș, 85 milioane lei. Telefon 125821, 127640. (3679023)

2 CAMERE

■ VÎND ÎN IAȘI APARTAMENT 2 CAMERE DECOMANDATE (AUTOGARĂ) NEGOCIABIL. 034 - 115116. (BC - 6657255.1.12)

3 CAMERE

■ Apartament 3 camere, D, zona Gară-Autogară, et. 1, 2 băi. Telefon 135457.

■ Apartament 3 camere, et. 1, zona Socola, cu sobe teracotă pe gaz metan. Telefon 131066. (2815839)

ÎNCHIRIERI APARTAMENTE

OFERTE

■ **Doresc să închiriez garsonieră. Preț 5-600.000 lei lunar, negociabil. Plata în avans 3 luni. Telefon 094.613124. (OP-1.7.)**

■ **Închiriez pe valută, apartament cu două camere mobilate, telefon, parter, curte, ultracentral. Telefon 176906, seara. (2815549)**

■ Apartament 2 camere, D, mobilat, zona Nicolina II, plata anticipat pe cel puțin 6 luni. Telefon 034/120894. (2815573)

■ Ofer spre închiriere apartament 4 camere - zona Obor, et. I, nemobilat. Tel. 033/22.03.91. (NT-4862449.1.3)

CERERI

■ Profesoară, caut pentru închiriat garsonieră. Relații: vineri - duminică la telefon 158544. (2814081)

SCHIMBURI APARTAMENTE

■ **Schimb (vînd) apartament cu 3 camere, SD, Olimp (Alexandru), et. 2, telefon, cablu, zonă liniștită, cu similar zona Metalurgiei, Grădinari, Tătărași. Telefon 153076.**

■ Schimb apartament 3 camere, confort I, Vaslui cu similar sau 2 camere Iași. Telefon 035/314764. (3679030)

■ Schimb garsonieră Alexandru cel Bun, et. 1, cu apartament două camere. Ofer diferență negociabilă. Telefon 160090, seara. (2815574)

SPAȚII COMERCIALE

VÎNZĂRI

■ **Vînd spațiu comercial nou (din zidărie), parter + etaj, 400 mp, pretabil pentru depozit, producție sau reprezentanță firmă. Tel. 039/615459. (CF.1.12)**

■ **SC ELGINA SRL vinde spațiu comercial - 130 mp, la parterul bl. G3, Alexandru cel Bun, la stradă, facilități, vad comercial foarte bun. Telefon 152070, între orele 10,00-17,00.**

■ Spațiu comercial în zonă centrală, cu suprafața de 305 mp. Relații la telefon 033/734774, 033/731546. (4061077)

■ Tg. Frumos - spațiu comercial, aproximativ 200 mp, ultracentral, toate facilitățile, dozatoare sucuri, tuburi CO2, Keg-uri, negociabil. Telefon 032/710643. (2796063)

ÎNCHIRIERI - OFERTE

■ **Închiriez în zonă centrală, spațiu pentru sediu firmă, birouri. Telefon 221241, 125888.**

VÎNZĂRI TERENURI

OFERTĂ SPECIALĂ

■ **Teren: S - 4450 mp, DN 28, km 1 (bariera Tomești), intravilan, municipiul Iași, utilități: energie, apă, gaz metan, certificat de urbanism pentru hală producție, aviz RENEL pentru montare post transformare propriu 20 KV/0,4 KV. Preț negociabil (transformatorul și montarea lui - incluse în preț). Urgent! Relații la telefon 211843, și după ora 18,00 - 216104.**

■ **Teren 82 mp, zonă ultracentrală, ideal pentru comerț. Preț 100 dolari/mp, negociabil. Telefon 211392. (2815586)**

■ **Urgent, teren 400 mp, lîngă Spitalul de Neurochirurgie, 17 m deschidere la strada Vînători nr. 4. Preț 28 USD/mp. Telefon 117743. (3679252)**

■ Vînd 415 mp teren, T. Vladimirescu (spatele Ziarului Monitorul), str. Rîndunica, titlu proprietate. 21 dolari/mp. Telefon 162687. (2815537)

■ Teren 2000 mp în cartier Tătărași, str. Fîntînilor, cu gaz și posibilitate de racordare la apă curentă. Telefon 252254. (2815585)

■ Teren drept, 480 mp, str. Nicoriță 26, toate facilitățile, 15 dolari/mp. Telefon 034/124038, orele 18,00-20,00. (3679054)

■ 2800 mp teren la șosea, lîngă PECO CUG. Posibilități apă, gaz, curent. Telefon 141069, după orele 18,00.

■ Vînd cca 600 mp pămînt în Podul de Piatră (lîngă "Shell"). Relații la telefon 092/356924. (2303132)

■ Vînd teren 8 ha, deschidere 130 m, la drum european 85, Adjud, preț atrăgător. Tel. 039/615494, 615880.

■ Vînd în Dorohoi, 3,7 hectare intravilan, cu posibilități de construcții, privatizare, cu facilități. Telefon 094-505151 (BT-D3146214.1.6)

■ Vînd 10.200 mp vie nobilă, com. Urechești, Vrancea și 1000 mp vie hibrid, com. Băleni, jud. Galați. Preț negociabil. Tel. 447182. (GL - 5052941.1.1.)

CUMPĂRĂRI

■ **Teren 400 - 700 mp, zonă centrală sau semicentrală. Ofer 400.000-600.000 lei/mp. Telefon 211392. (3136304)**

VÎNZĂRI CASE

■ Vînd casă în Piatra Neamț, poziție centrală, toate facilitățile. Tel. 033/22.22.30, după orele 16; 094-60.22.22. (NT-CM)

■ Casă + teren și teren arabil 2,5 ha în comuna Santa Mare, județul Botoșani. Telefon 259187. (2815811)

■ Comarna de Jos - Casă, 35 milioane lei, negociabil. Telefon 149336, după orele 15,00. (2815676)

■ Casă, sat Totoiești, comuna Erbiceni, negociabil - 20 milioane lei. Telefon 175065. (3679039)

■ Casă și 675 mp, Copou, str. Coșbuc 26, toate facilitățile. Preț 55.000 USD/neg. Telefon 152533, 178077. (2815527)

■ Avantajos, casă 3 camere, sat Bohotin (Răducăneni), 2400 mp arabil plus vie, apă în casă. Telefon 214768.

AUTO MOTO

Autoturisme Românești

■ **Autoturism Dacia Pick-up carosat - vechime 2 ani. Telefon 221241; 125888. (3679102/3679103)**

■ Dacia break 1310, metalizat, nouă. Sunați între orele 15,00-21,00. Telefon 214142.

■ Urgent, Dacia 1310, an fabricație 1983, stare foarte bună, preț avantajos. Telefon 092579376. (2815531)

■ Dacia 1310, 5 trepte, an fabricație 1993, stare perfectă, preț 20 milioane lei, negociabil. Telefon 139850. (3679045)

■ Predau contract autoturism Espero 1998, 1800 cmc. Accept variante de schimb. Tel. 092/282542. (BR-p101.1.2)

■ Vînd/predau contract Espero 04.98, accept și marfă la schimb sau ordin compensare Renel. 094-556548 (BT-p103.1.2)

■ Cedez contract Cielo. Tel. 094.529328.

Autoturisme Românești

■ **Vînd MERCEDES 500 HARD-TOP CABRIO, două portiere, full option, 1991, mov metalizat. 70.000 DM negociabil. 092-343.197; 033/231.726. (NT-4862281.1.4)**

■ **Urgent FORD TAURUS America, an fabricație 1994, culoare albastru metal, vizibilă în fiecare zi tribuna oficială, la stadionul "Emil Alexandrescu"; stare excepțională. Telefon 216595. (2815884.1.3.)**

■ Vînd Renault 19 turbo-diesel, an fabricație 1993, cu multiple îmbunătățiri. Telefon 092.318753. (SV-1419556.1.2.)

■ Vînd Mercedes 709, 1990, 40 mc, 21.000 DM - negociabil sau variante. Telefon 030/225435 sau 092.581233.

■ Vînd Mercedes 407 D; Mercedes 508. Telefon 092.318753. (SV-1419556.1.2)

■ Vînd Citroen XM, fabricatie1992, înmatriculat septembrie 1998. Tel.: 034 - 371350. (BC - 6657897.1.1)

■ Vînd Renault 19 - 1994 - cc 1400 cmc - inst. Gaz Franța, km. 130.000 bleo - injecție monopunct - Euro 2 - în țară, 01.06.1998. Preț 13.000 DM. Tel. 092.336529. (GL - 5228966.1.1.)

■ Vînd Ford Mondeo TD 1995, Ful Option, gri metalizat. Telefon 092.243202. (GL - 5228508.1.3.)

■ SC vinde Cielo GLE M/T, A/C, culoare roșu rubin, an fabricație 1996 - lot Coreea, 18.000 km, stare ireproșabilă, asigurare CASCO. Preț 9000 USD, telefon 239390, orele 9,00-17,00. (2814082)

■ BMW 730 I, 200 CP, interior piele, geamuri oglinzi, trapă - electrice - central; consum 12-13%; aer condiționat - stare ireproșabilă, culoare gri metalizat. Preț avantajos. Telefon 069/232597 - Sibiu. (9602)

■ Vînd Audi A8 Quatro 1996, Euro II, geamuri oglinzi - electrice, computer la bord - pilot automat, închidere centralizată geamuri, uși - telecomandă, jenți aluminiu, sistem climatizare, consum 13%, sistem audio stereo de 400 W. Sibiu. Telefon 069/232597. (9602)

Autoturisme Românești

■ **Vînd talon Mazda 323 F, an fabr. 1993, albastră, în 5 uși. Tel. 039/615880, 615459. (CF.1.12)**

■ **Vînd semiremorcă auto 20 t., două axe, platformă, înscrisă în circulație și semiremorcă frigorifică cu două axe și termoking în funcțiune, agreată internațional. Relații la telefon 036 / 460702, între orele 17 - 21 sau 092.228807 și 092.228809.**

■ **Tractor U 650, stare bună, reparație capitală. Telefon 032/740379. (2815526)**

■ Vînd VW Transporter model nou, marfă, fabr. 1993, benzină. Preț inf. 12.500 DM. Tel. 038/568752. (VN-977474.1.5)

■ Vînd Rabă - Bienă ireproșabilă, RC, preț bun. 034 - 135141. 094 - 283314. (BC - 6657252.1.3)

■ Vînd urgent Iveco Turbo, 5 to, sarcină cu prelată și trapă recent înmatriculat. Preț negociabil Tel.: 034 - 181369. (BC - 6657256.1.1)

■ Vînd camion Robur, model 1991 perfectă stare, camion Saviem perfectă stare, autobuz MAN - neînmatriculabil. Telefon: 034 - 264431, Buhusi. (BC - 6657096.1.2)

■ Vînd tractor U 650, după RK, 35 mil.lei ; vînd TV 14 F cu motor BV, numere noi, 14 mil.lei sau schimb cu Dacia. Rel. Tufești Brăila 71 A, fam. Streche. (R.6661.1.1)

■ Vînd 2 tractoare U 650 cu plug și disc. Tel. 092.895768, 036 / 477040. (GL - 5228666.1.2.)

■ Urgent pavilion apicol cu cabană înmatriculat, RAR, capacitate 72 de familii, populat 60. Telefon: 098.617.359. (977770.1.6)

■ Vînd Barkas, motor VW - diesel 5,5 l/100 km, omologat RAR și persoane, nr. noi, 35 mil.lei neg. Tel. 039/646940.

■ **Societate comercială, vindem microbus Fiat Ducato 280, motor 2500 cmc, motorină, 22 locuri, comandă specială, pentru transport persoane. Ofertă de preț: 15.000 USD sau preluare leasing. Tel. 094.558479, 036 / 481810. (GL-5228694.1.2.)**

■ Vînd microbuz WV. Caravelle, 8 + 1, impecabil, an fabricație 1990. Tel. 036 / 490320, între orele 12.00 - 18.00. (GL - 5228501.1.1.)

■ Vînd Barkas, cu motor Dacia 1400 și anexe noi, omologat. Stare tehnică excepțională. Tel. 036 / 429006. (GL - 5228676.1.1.)

■ Vînd Ford Transit, 8 + 1, Diesel, înmatriculat, Mercedes 190 Diesel, impecabile. Tel. 036 / 414201, 094.202339. (GL - 5228049.1.3.)

PIESE

■ Vînd: piese din dezmembrări pentru Renault Trafic; acte pentru Renault Trafic, motor, cutie viteze Diesel, benzină - funcționabile. Telefon 092.888890, 036 / 442633.

■ Vînd motoare Diesel pentru orice marcă de autoturisme de import. Telefon 094-235604

■ Vînd piese Renault 18. 034 - 145824 acasă, 034 - 212421 serviciu. (BC - 6657259.1.6)

CUMPĂRĂRI

■ Urgent, Trabant Combi numai în stare foarte bună de funcționare, telefon 032/121741. (2815578)

AGENDA BENZINĂRII

COMPETROL

Vă oferă produse

"PETROBRAZI"

prin benzinăriile:

- Podul de Piatră (Splai Bahlui) ☎ /fax: 032/112240
- Șos. Păcurari
- B-dul N. Iorga

NOU!

SNP lansează pe piață noul tip de butelie cu gardă. Începînd cu data de 2 decembrie, aceasta intră și în circuitul sucursalei PECO IAȘI și poate fi găsită la toate punctele de desfacere.

PETROM Informații la tel. 162530 sau 142940.

PECO IAȘI - PRIETENUL MAȘINII TALE

AGENDA AUTO

RUEDAS
PIESE AUTO IMPORT
Dealer BOSCH, MONROE
DAEWOO - consumabile
Iași, str. Armeană 5,
tel: 032/213657, fax: 032/112239

amortizoare bujii curele filtre plăcuțe pompe apă saboți pompe benzină segmenți garnituri bucșe și multe altele
(stoc comenzi)

Reduceri 3 - 10%

AUTO RICAMBI
• Importator piese auto
luni - vineri: 9,00 - 18,00
sîmbătă: 9,00 - 14,00
IAȘI, Piața CUG (magazin), ☎ / FAX 225151
Bacău, str. 9 Mai nr. 29, ☎ 034 / 170819
Suceava, str. Simion Florea, ☎ 030 / 523199

GARANTIE PE VIATA!
• SISTEME DE ALARMA MAAT și FBI - SUA
• SUDĂRI PARBRIZE
Păcurari 92 (incinta Transmixt) ☎ 259.690

Motor PIESE AUTO
Toată gama de piese și accesorii auto.
Piese auto import din stoc și la comandă.
Ulei LIQUI MOLY (Dacia, Oltcit)
AUTOCAMIOANE BRAȘOV - EN-GROSS (la preț de producător)
TRACTOR U650
Program zilnic: 8.00 - 18.00 sîmbătă: 8.00-13.00
Str. Armeană nr. 22; ☎ 211128, Tel./fax: 210981

sc SANDU ET Co TORO snc
Piese auto IMPORT și românești
Primim comenzi. Prețuri ce sfidează concurența.
luni - vineri: 8.30 - 18.00 sîmbătă: 8.30 - 14.00
Bd. Tudor Vladimirescu 303 (Podu de Fier)
tel: 094-502.653

AMRS
• Amortizoare SACHS
luni - vineri 9,00 - 19,00
sîmbătă 9,00-14,00
Str. Păcurari nr. 78
☎ 032/214150

INTERNATIONAL COMPLEX SERVICE S.A.
Dealer DAEWOO
vinde autoturisme **DACIA** berline și utilitare, cu "0" km, la pret de producător.
Livrare pe loc, cu plata integrală.
Relații la tel. 233296 sau 130125.
Calea Chișinăului nr. 45, tel. 137620, fax: 233296
Internet - http://home.dntis.ro/iscicssa/index.html

MOLDO INTERTOUR
TRANSPORT MARFĂ *și* PERSOANE
intern și internațional
RAPID și AVANTAJOS!
Tel./fax: 032-211.732, 211.730

SC GRĂDINARIU IMP. EXP. SRL

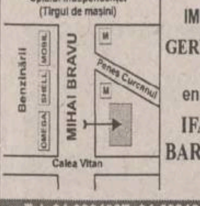

IMPORTATOR DIRECT
GERMANIA ȘI UNGARIA
Vinde en gross și en detail piese pentru:
IFA, ROBUR, LIAZ, BARKAS, WARTBURG, TRABANT
Tel.:01-3234027; 01-6391307, Fax: 01-2222164
Mobil: 094-561.803

TOFAN GRUP
luni - vineri 8,00 - 16,00
Șos. Păcurari nr. 92
în incinta TRANSMIXT SA (AUTOBAZA 2)
☎ 032/154.343

Un cadou adevărat... și accesibil!

Incredibil...
Automobile noi nouțe, la preț de fabrică.
Doar 9.200 DM pentru un automobil de vis...
Telefon/fax: (068) 411071, (068) 153864

ȘCOALA DE ȘOFERI

Doriți permis de conducere auto ?

Școala de șoferi MONDO - TRAFIC

vă așteaptă cu
- cele mai mici prețuri
- plata în rate
- reduceri pentru elevi, studenți, șomeri

Înscrieri: zilnic, orele 8.00 - 17.00, la sediul din Iași, str. Sărărie 38, tel. 117 210.

☎ TELEFOANE UTILE: FARMACII

FARMACIA MELISSA - MONTERO, PĂCURARI
Șos. Păcurari nr. 137, bl. 600, telefon: 216567, 216733

FARMACIA MELISSA - MONTERO, PODU ROȘ
Str. Nicolina nr. 2, bl. C7, telefon: 234099

Comercializează:
- gama de vaccinuri produse de Institutul Cantacuzino Iași și București
- tehnică stomatologică
- tehnică medicală
- medicamente indigene și import
- produse pentru hrana și îngrijirea copilului
- produse parafarmaceutice

NON STOP

FARMACIA IRIS PHYTO PHARMA
Bd. Copou 3 (la parterul Trustului de construcții), tel. 219296
Program:
zilnic: 7,15-20,00; sîmbătă 9,00-18,00; duminică 9,00-18,00

• Vă oferă:
- produse dietetice alimentare pt. diabetici
- vaccinuri antialergice ale Institutului Cantacuzino
- o gamă largă de medicamente de import și indigene
- produse cosmetice
- produse pt. hrana și îngrijirea copilului
- produse din plante, ceaiuri

• FARMACIA SF. LAZĂR
zilnic : 8.00 - 20.00
sîmbăta : 8.00 - 14.00
duminica : 8.00 - 14.00
☎ 230.153

• ALSOC - FARMAVITA
Sf. Andrei 4
(lîngă Biserica Sf. Andrei)
zilnic: 9.00-19.00
sîmbăta: 9.00-14.00
duminica: 9.00-14.00
☎ 112043

• A.T.I.- PULS
Șos. Națională 194, bl. D
zilnic : 8.00 - 20.30
sîmbăta :8.00 - 20.00
duminica : 9.00 - 18.00
☎ 233.242, 233.223

• AVICENNA
Str. Ștefan cel Mare nr. 10, bl. B2, sc. B
zilnic : 9.00 - 21.00
sîmbăta :9.00 - 14.00
duminica : închis
☎ 213.047

• BABY FARM
Str. V. Lupu 70-74
zilnic : 8.00 - 20.00
sîmbătă, duminică: 8.00 - 16.00
☎ 271.357, 154.445

• BEST FLORA
Str. Vasile Lupu 108
zilnic: 8.00 - 20.00
duminica: 8.00 - 14.00
☎ 271.962

• BRÎNDUȘA
Str. O. Băncilă 5, bl. CL 12
zilnic: 8.00 - 20.00
sîmbătă: 8.00 - 14.00
duminica: 8.00 - 12.00
☎ 219.385

• CARA
Bd. T. Vladimirescu, cămin T17
zilnic: 8.00 - 20.30
sîmbătă: 8.00 - 19.00
duminica: 8.00 - 13.00
☎ 172.598

• EUROPHARM
Str. Cerna 1 (Mircea cel Bătrîn)
zilnic : 8.00 - 20.00
sîmbăta : 8.00 - 14.00
duminică: 8.00 -14.00
☎ 224.109

• FARMACIA 4
Bd. Ștefan cel Mare 3
zilnic : 7.30 - 19.30
sîmbăta : 8.30 - 13.30
☎ 142.020

• FARMACIA GHIȚUN
Str. Cuza Vodă 27
zilnic : 7.00 - 20.30
sîmbăta : 8.00 - 15.00
☎ 147.077, 231.876

• FARMA LIV
Str. Nicolina nr. 11, bl. A5
zilnic: 8.00 - 20.00
sîmbăta: 8.00 - 20.00
duminica: 8.00 - 14.00
☎ 231.197

• GABRIELA FARM
Str. Păcurari, bl. 582
zilnic: 8.00 - 20.00
sîmbăta: 8.00 - 20.00
duminica: 8.00 - 14.00
☎ 140.616, 122.827, 216.507

• IRIS PHYTOPHARMA
Bd. Copou nr. 3
luni-vineri : 7.15 - 20.00
sîmbăta : 9.00 - 18.00
duminică: 9.00 -18.00
☎ 219.296

• FARMACIA PROFARM
str. Carpați nr. 17
(lîngă Poșta din Nicolina)
zilnic: 8.00 - 21.00
duminică: 8.00 - 16.00
☎/fax 224.952

• REMEDIA
Str. Gării 30
zilnic : 7.30 - 20.00
sîmbăta : 8.00 - 14.00
duminica : 8.00 - 14.00
☎ 146.325

• SALVIA
Cuza Vodă 1
luni - vineri : 7.30 - 22.00
sîmbătă : 8.00 - 20.00
duminică : 8.30 - 14.00
☎ 210.340

• SEMIS
Str. Străpungere Silvestru 7
zilnic : 8.00 - 20.00
duminică: 8.00 - 14.00
☎ 210.542

• TAIFARM 93
Str. Dimineții, bl. 774 (Frumoasa)
zilnic: 8.00 - 20.00
sîmbăta: 9.00 - 13.00
duminica: 9.00 - 13.00
☎ /FAX 216.138

• TEOFARM
Bd. Tutora 2 (Calea Chișinăului 2)
zilnic : 8.00 - 20.00
duminică: închis
☎ 231.118

• TEHNIS M.K.S.
str. Vasile Lupu nr. 17
(intersecția Bucșinescu)
luni-sîmbătă: 8.00 - 20.00
duminică: 9.00 - 17.00
☎ 272.180

• FARMACIA NR. 1
B-dul Dacia nr. 32
zilnic: 8.00 - 16.00
sîmbăta: închis
☎ 153.498

• FARMACIA NR. 2
Piața Unirii 3
zilnic: 7.00 - 20.00 - 7.00
sîmbăta: program permanent
duminica: program permanent
Farmacie cu gardă
☎ 116.029

• FARMACIA NR. 7
Str. Socola 9, bl. E.1
zilnic: 7.00 - 20.00
sîmbăta: 8.00 - 14.00
☎ 132.293

• FARMACIA NR. 9
Str. Sălciilor, bl. 828 Nicolina II
zilnic: 7.00 - 20.00
sîmbăta: 8.00 - 14.00
☎ 122.782

• FARMACIA NR. 11
Str. Vasile Lupu 160, bl. G.3
zilnic: 7.00 - 20.00
sîmbăta: 8.00 - 14.00
☎ 175.457

• FARMACIA NR. 15
Bd. Independenței 23
zilnic: 7.00 - 20.00
sîmbăta: 8.00 - 14.00
☎ 116.408

• FARMACIA NR. 50
Str. Vasile Lupu 8, bloc D.3
zilnic: 7.00 - 20.00
sîmbăta: 8.00 - 14.00
☎ 172.867

• FARMACIA NR. 86
Str. Tudor Vladimirescu, bl. 306
zilnic: 7.00 - 20.00
sîmbăta: 8.00 - 14.00
☎ 218.323

• FARMACIA NR. 14 PASCANI
Str. Ștefan cel Mare nr.118, bl. A4
zilnic: 8.00 - 20.00
sîmbăta: 8.00 - 13.00
duminică: 8.00 - 13.00
☎ 164.059

• EMMA FARM
Bd. Socola 17, Bl. D-7, sc. B
Zilnic: 9.00 - 21.30
Duminică: 10.00 - 16.00
☎ 272886

SC "FARMACON" SRL ☎ 290020

• comercializează produse farmaceutice și parafarmaceutice indigene și de import • asigură prepararea rețetelor magistrale, cu promptitudine și competență profesională • eliberează rețete compensate

Prin:
Farmacia SUPER COPOU - **NON STOP** str. Oastei nr. 48, tel/fax: 116722
Farmacia TOMEȘTI: program 8.00-20.00, tel.: 290020

MELISA MONTERO Iași
Tel.: 032/234099, tel./fax: 032/216567, 216733

Oferă: **UNITURI NOI (Italia și românești)**
UNITURI SECOND-HAND (Italia)
CABINETE STOMATOLOGICE complet utilate
LABORATOARE DE TEHNICĂ STOMATOLOGICĂ complet utilate

• Posibilitate de 6-8 rate • Transport gratuit • Montaj gratuit • Garanție 12 luni • Service post garanție

MATER OPTICA - cel mai modern centru de oftalmologie și optică medicală din România

• Unicul atelier de optică din Iași în care confecționarea ochelarilor se face cu aparatură computerizată, de ultimă generație, mînuită de tehnicieni la curent cu ultimele descoperiri și evoluții în domeniul opticii
• Precizie maximă
• Consultații oftalmologice la nivel european:
- Refracții cu autokeratorefractometru
- Fund de ochi
- Presiuni intraoculare cu aplanometru Haag - Streit
- Prescripții ochelari și lentile de contact (inclusiv lentile de contact cosmetice cu dioptrie și pt. astigmatisme)

IAȘI, Bd. Independenței nr. 10
tel. 214072

Medici care asigură consultații:
Prof. dr. Sergiu BUIUC
Medic primar dr. G. BEȘCHEA
Medic primar dr. G. DIMITRIU
Medic primar dr. G. MACOVEI
Medic primar dr. C. ANDRON
Medic primar dr. M. BREDEȚEANU
Medic primar dr. G. TODOSI

PAȘCANI, str. Moldovei nr. 4, Bl. Moldova
Medic specialist Vladimir Ciobanu

Orar:
luni - vineri: 8.30 - 20.00
sîmbătă: 8.30 - 14.00

OPTICA MEDICALĂ
- servicii asigurate de tehn. Vasile Popa
SC TRANSPARENȚA oferă:
• consultații oftalmologice • refracții cu autorefractometru • fund de ochi • presiuni intraoculare • prescripții ochelari • lentile contact.
Calitate, siguranță și o privire limpede prin TRANSPARENȚA.
TRANSPARENȚA sinonim cu COMPETENȚA!
Str. A. Panu 13 (vizavi de noul sediul BRD) ☎ 212162
Luni-vineri: 9-18, sîmbătă 10-14

ECHOMED
Obstetrică-ginecologie
Medici primari: Șefan BUȚUREANU, Maria AKAD, Alexandra OVĂNESCU, Maricica PĂVĂLEANU
■ ECHOGRAFII:
diagnostic de sarcină, depistarea sexului fetal, afecțiuni ale sînului, ficat, rinichi, pancreas.
■ Chiuretaje uterine
■ Tratamente pentru sterilitate (feminină și masculină)
■ Teste pentru sarcină (3 min.)
■ Contracepție orală și montări sterilete
■ Colposcopii.
■ Cauterizări - biopsii uterine și de col.
Consultații asigurate de profesori universitari și medici specialiști de înaltă competență profesională.
Șos. Păcurari nr. 4, corp anexă la bl.590A (vis-a-vis de Oficiul PTTR)
☎251927 (fax) ; 018-613.388

SERVICII MEDICALE

• MEDICAL TEST
LABORATOR ANALIZE MEDICALE
(peste 200 tipuri de analize cu aparatură și reactivi import: SUA, Germania, Franța etc.)
-hematologie, biochimie, imunologie, parazitologie, microbiologie, din care **MARKERITUMORALI, ENDOCRINI, INFECȚIOȘI, RISC CORONARIAN** etc. zilnic:7.00-19.00
Bd.N.Iorga 6, bl. 903A (vis-à-vis de Gara Nicolina)
☎ 230774

• PRO FAMILIA
Laborator analize medicale
efectuează orice investigație de laborator, executate de profesori universitari
Str. Țuțora 11C, sc. D
Program: zilnic: 7-18
sîmbăta și duminica: 9.00-11.00
☎230.431

• POLICLINICA PROFESMED
str. VASILE CONTA nr. 18 (vizavi de policlinica Municipală, Piața Sf. Spiridon)
CONSULTAȚII ȘI TRATAMENTE ÎN TOATE SPECIALITĂȚILE
Se efectuează și: **ANALIZE DE LABORATOR** cu aparatură și reactivi din import; **CHIURETAJE** - metoda modernă prin aspirație; **ECOGRAFII**; **ACUPUNCTURĂ** în afecțiuni neurologice; **TRATAMENTE BIONICE** în afecțiuni dermatologice, osoase, neurologice; **TRATAREA** obezității, impotenței sexuale, infertilității, tulburărilor de creștere.
Medicii Policlinicii sunt nume sonore ale medicinii ieșene, în majoritate profesori universitari.
Prețurile percepute pentru consultații și analize sunt cele mai reduse.
☎ 213 226

• Cabinet de oftalmologie și optică medicală
SC MEDOPTICA SRL str. Arcu nr. 1, bl. TAROM, sc. A (la ieșirea din Cinema "Victoria")
- Prescripții ochelari, lentile de contact (medicale și estetice)
- Consultații și tratamente oftalmologice
- Optică medicală (inclusiv lentile plastic, bifocale, progresive - Zeiss și Essilor)
Medici care asigură consultații:
Dr. Anghel Kreolla
Dr. Pepelea Lucia
Dr. Scînteie Mira
Dr. Tarasi Carmen
Dr. Dimofte Doina
Dr. Constantin Cătălin
Program:
luni - vineri: 9 - 19
sîmbătă: 10 - 14
Pentru programări și informații sunați la
☎ 225423

• Policlinica SĂNĂTATEA 2000
Dr. Constantin IORDACHE - medic primar pediatru și medic specialist cardiologie pediatrică acordă consultații la domiciliul copiilor sau la Policlinica SĂNĂTATEA 2000 din str. Lăpușneanu 7A.
☎ 214001 - acasă, 214002 - policlinica, mobil 094-507780
Doriți să vă evaluați periodic starea sănătății? Doriți să vă tratați corect, complet și la timp? Apelați la Policlinica SĂNĂTATEA 2000, str. Lăpușneanu 7A ☎ 214002 între orele 10-19 asigură asistență medicală și psihologică în următoarele specialități:
• Dr. Constantin IORDACHE - medic primar *pediatru, medic specialist* cardiologie pediatrică
• Dr. Rodica THEODORU - medic primar dermato-venerolog
• Psiholog Ileana HAȚU - psiholog principal adolescenți - adulți. NOU: psihoterapii de grup cu scop terapeutic și pentru **formare psihoterapeuți**
• Dr. Doina BUDEANU - medic primar psihiatrie, consultații - psihoterapie adolescenți-adulți
• Dr. Monica CHIRIAC - medic primar psihiatrie, adolescenți-adulți
• Dr. Carmen GORDUZA - medic primar endocrine
La noi veți găsi competență, înțelegere și înalt profesionalism.

• Mari specialiști în MICROCHIRURGIA OCHIULUI
de la clinica prof. FYDOROV
(Rusia), oferă consultații în București și Onești.
☎094/315.133, 01/410.4669

• BIO PAN CENTRU MEDICAL
CONSULTAȚII, INVESTIGAȚII ȘI TRATAMENTE
• Urologie • Sexologie • Chirurgie • Pneumologie • Medicină internă • Ginecologie • Ecograf de ultimă generație • Teste de sarcină
Medici primari ■ Dr. Constantin Panainte - pneumolog ■ Dr. C. Liviu Panainte doctor în științe medicale - urologie ■ Dr. Ioan Bunea - ginecologie
Contracepție orală și montări sterilete, cauterizări, tratamente sterilitate, chiuretaje
Str. Vasile Alecsandri nr. 9B, ap. 1
☎ 032/210.728
Zilnic: 10.00-18.00
Sîmbăta: 10.00-12.00

• CENTRUL MEDICAL "IRIȘ"
Ecograf Doppler color computerizat
Ecografie generală și pe specialități
Consultații:
● obstetrică - ginecologie
● cardiologie
● urologie
● dermatologie
● psihiatrie
● afecțiuni pulmonare
● medicină generală
Acupunctură
Bd. Copou 38, bl. A4, sc. A, (vis-a-vis de Grădina Copou)
☎ 213793,
orele zilnic: 8-20
sîmbătă: 8 - 14

• CONSULTAȚII ȘI ECOGRAFII OBSTETRICĂ - GINECOLOGIE
Dr. Ivona Lupașcu - medic primar
Luni, marți, miercuri și joi orele: 14.00 - 16.00
Ecograf Doppler color computerizat
Centrul Medical IRIS
Bd. Copou 38, bl. A4, sc. A, (vis-a-vis de Grădina Copou)
☎ 213793, ora 8.00-20.00

• Dr. M.E. BERLESCU
medic primar psihiatru
Consultații și terapii biologice și psihoterapice complexe în:
- afecțiuni psihice adulți
- tulburări relaționale familiale
- stări reactive și de neadaptare
Centrul medical "IRIS"
Bd. Copou 38, bl. A4, sc. A
☎213.793

• Dr. Bădescu Cristian
medic primar radiologie și imagistică medicală
Efectuez examinare ecografică a abdomenului, articulațiilor, părților moi și piele pt precizarea diagnostică.
Centrul medical "IRIS"
Bd. Copou 38, bl. A4, sc. A, ap. 1
Program: luni: 12-14
mirecuri: 12-14
vineri: 13-14
sîmbătă: 9-10
Programare zilnic
☎213.793

• CABINET STOMATOLOGIC DENTAPRO
DR. LUCIAN TEOFANESCU
Str. Rafael 4 (Sărărie, vizavi de Lic. Economic 1):
- consultații **GRATUITE**;
- refacerea zîmbetului plăcut cu materiale cu aspect identic cu dinții naturali;
- nopți liniștite, fără grija dureri-lor de dinți.
Programează-te ACUM la:
☎ 115521

• Dr. Butnaru Mariana
medic primar obstetrică-ginecologie
• Consultații și tratamente ambulatorii
• teste de sarcină
• planificare familială și contracepție
• diatermocauterizări
• laser-terapie
Policl.MEDISAN - str. Oancea 24, bl.352, sc. A, parter, ap.2
Program: luni, miercuri, vineri 13 - 15
☎ 177777

• MEDICAL CENTER *THEMIS-ART* Iași
CLINICA OBSTETRICĂ - GINECOLOGIE NR. 1 ÎN IAȘI
str. Luca Arbore 10A, bl. 404, parter
Consultații, ecografii, intervenții chirurgicale diverse, cauterizări, chiuretaje uterine pt. avort la cerere etc. SUB ANESTEZIE GENERALĂ.
Medici primari de specialitate:
dr. Nadolu Gheorghe - ginecolog
dr. Potârniche Maria - ginecolog
dr. Palade Vasile - anestezie terapie intensivă
dr. Mardare Veronica - dermato-venerologie
ATENȚIE! Gratuități pentru categoriile defavorizate ale populației.
NON STOP! programări
☎/fax: 250929

• Cabinetul MEDICINĂ ALTERNATIVĂ
Bl.TAROM,sc.A - Tel. 225423
■ *Dr.Beatrice LUCACHE*
● medic primar în medicină generală
● acupunctor specializat în Asia: ● diagnoză naturistă și alopată
● acupunctură
● laseroterapie
● maxibustie
● electroacupunctură ● masaj
electronografie
☎ 214177, 225423
ÎNSCRIERI PENTRU MEDIC DE FAMILIE

• MEDIRO (servicii medicale)
Asigurăm asistență medicală de specialitate în:
● MEDICINĂ INTERNĂ, CARDIOLOGIE, NEUROLOGIE, PEDIATRIE, DERMATOLOGIE;
● ANALIZE LABORATOR (Biochimie, Hematologie);
● ECHOGRAFIE, ELECTROCARDIOGRAME;
● Tratamente diverse (injecții intramusculare, intravenoase, infiltrații, perfuzii etc);
■ LOGOPEDIE - Tratament în Tulburări de vorbire la copii și adulți (congenitale, pastraumatice, după accidente ischemice)
■ DERMO-COSMETOLOGIE ASISTENȚĂ PEDIATRICĂ pe bază de ABONAMENT (3 luni, 6 luni, 12 luni)
Asistența medicală este acordată de cadre didactice universitare și medici primari de înaltă competență profesională.
Bd. Alexandru cel Bun nr. 4, bl. 1205C-parter (în apropierea Podului dintre cartierele Mircea cel Bătrîn și Al. cel Bun)
Program: zilnic 9.00-19.00
☎ 259.111

• Prof. univ. dr. N. TRIFAN
Boli de copii și adolescenți, consultații la cabinet și la domiciliul bolnavului.
Promptitudine, competență, eficiență, cost redus.
SÎMBĂTA ÎNTRE 9.00-12.00 CONSULTAȚII GRATUITE PT. PERSOANELE DEFAVORIZATE
Programări la
☎ 113.775

• S-A REDESCHIS CABINETUL DE CONSULTAȚII OFTALMOLOGICE *CLAROPTIC*
(Stația tramvai Super Copou)
• Consultații de specialitate asigurate de
dr. Marius Neagu
Consultații:
luni, miercuri, vineri 15-18
marți, joi 11-13
sîmbătă 10-13
☎ 092-743726
• Servicii de optică medicală asigurate de ***CRISTALOPTIC***
optician Titiana Cozma, (Policlinica CFR) ☎ 116142
luni-vineri 9-17.

• CORPO SAN
● Servicii medicale mobile
● Consultații medicale la domiciliu
● Tratamente injectabile
● Electrocardiograme la domiciliu
Tel. urgențe: 092-376.370
Tel. consultații prin centrală: 232.108/233.300/233.428
Pager: 32826
Asistență medicală non-stop

• Dr. MIRCEA ONOFRIESCU
■ Consultații obstetrică - ginecologie
PROFESMED ☎ 213.226
luni și vineri 17.00 - 19.00
■ Echografii aparat DOPPLER COLOR computerizat
POLICLINICA 2 Iași ☎ 133.088
marți și vineri 13.00 - 15.00

• MEDI LIFE
Cabinet stomatologic
● servicii stomatologice cu aparatură ultramodernă la prețuri promoționale
● reduceri de tarife pentru
- medici și personal medical
- elevi, studenți, pensionari, șomeri
Sistem avantajos de reduceri pt. pacienții permanenți.
Profesionalism, tinerețe, amabilitate.
Alegeți MEDI LIFE!
Str. Cucu 9, bl. D11, tronson II, ap.1 (lîngă Sinagogă)
Programări:
luni - sîmbătă: 10 - 19
☎ 032-11.27.16, **092-363.233, urgențe, non stop**

• Dr. C-tin AILIOAIE
Medic primar, Doctor în Medicină, specializat în LASERO-TERAPIE recunoscut de HARVARD MEDICAL SCHOOL BOSTON (SUA)
Tratamente ultramoderne cu laser pentru adulți și copii:
URGENȚE : gripă, viroze respiratorii, bronșiolite, astm bronșic, fracturi, traumtisme musculo-scheletale, tortico-lis, lumbago, migrene, arsuri, dureri faciale și trigeminale, laringite, afte bucale, paralizii.
BOLI RESPIRATORII
AFECȚIUNI ORL: faringo-amigdalite, rinite alergice, rino-adenoidite, otite, laringite, sinuzite, zgomote în urechi, surditate.
BOLI REUMATISMALE: artrite, artroze, epicondilită, achilodinie, decubitus, dureri la masticație, calcificări calcaneene
BOLI DE PIELE: dermatite, eczeme, cangrenă, plăgi, flebite, hematoame, herpes, furunculoză, chelie
ALTE AFECȚIUNI: acnee, cicatrici, dureri de stomac, cistite, dismenoree, stimulare psihică și regenerare.
AVEȚI ÎNCREDERE ÎN MEDICINA MILENIULUI III !
☎094-507798 (URGENȚE), 251.117, 232.807

Atenție!

Monitorul vine în întîmpinarea problemelor dumneavoastră cu două noi **soluții** (centre de mică publicitate)

interiorul magazinului de presă din stația de tramvai Tg. Cucu

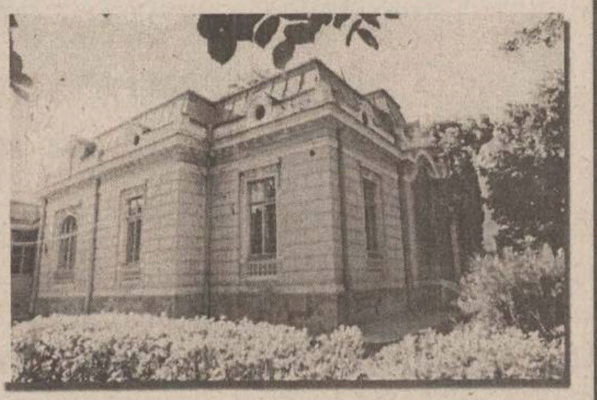

interiorul clădirii Stării Civile

Vînzări

■ Chioșc - zona Autogară cu societate și autorizațiile vizate, îmbunătățiri: apă, căldură, lumină. Telefon 161332. (2814080)

■ Linie extracție uleiuri vegetale (prăjitor dublu). Preț avantajos. Telefon 094/557389. (2815714)

NOU, CONVENABIL

Oțel beton fasonat la comandă; ciment, var hidratat (în saci), faianță, tablă zincată. Transport asigurat la cerere. Telefon/fax 032/162171.

■ Linie electrică de patiserie-panificație, de capacitate mică - LUDWING. Prețul zilei - 6.500 USD, prețul de vînzare - 3.500 USD. Folosită numai trei luni. Telefon 045/632865, după ora 12,00. (2303128)

■ Mese de biliard noi, sistem fise, cu marmură sau înlocuitor. Transport. Telefon 094/580068; 030/441184; 030/442724.

■ S.C. ACVARES S.A. Iași vinde puiet crap la prețuri convenabile. Telefon 032/221909; 032/218480.

TABLĂ ZINCATĂ SIDEX

63.900 lei coala. Hidroizolații, execuție și materiale import. Tel. 092-524.859; fax 032/125.705. (NT-o.p.15.24)

■ VÎND VATĂ DE STICLĂ, ÎN ROLE, 30, 4 USD/MC. TRANSPORT DESTINAȚIE. TEL./FAX. 031/534558, 031/537687 (BT.3272063.1.1)

■ **SC HARLEY COM SRL vinde en gros zahăr vrac în cantități nelimitate. Preț fără concurență. Tel. 039/612929, 092/287885. (BR-CF1859453.1.2)**

NOU ÎN SUCEAVA

S.C. COMERCIALIZEAZĂ: - PAL; - PFL; - ACCESORII MOBILIER *IMPORT*; PRODUCE:- BINALE; - MOBILIER BIROU; - DIVERSE ARTICOLE; MOBILIER MASIV SAU PAL. Tel. 030/523550; 094/532340; 094/532341 (Sv 1321527)

■ **PEȘTE OCEANIC CONGELAT: MACROU, STAVRID, HERRING, COD - IMPORTATOR DIRECT NORVEGIA, PRIN NOR-ROM SRL BACĂU. STR. A. TOLSTOI NR. 4, TEL./FAX: 034 - 170880 (BC - 1543577.1.1)**

■ Vînd dozatoare bere, noi, la preț de producător. Garanție. Galați - 036 / 413808, 094.249807. (GL - 5228524.1.1.)

■ Viagra 120.000 lei, spray contra ejaculării rapide, 169.000 lei. Telefon 01/6376273, 092/342628, 092/342629. (1.2243-1.23)

■ Grinzi și stîlpi din beton, suprafață acoperită 1000 mp. Telefon 233356, 094/631942. (3136087)

■ Cavou, parcela 23, cl. a I-a, rînd 3, loc 25, la cimitirul "Eternitate", lîngă capelă. Telefon 296287, între orele 13,00-17,00. (2815707)

■ Darac lînă, stare perfectă de funcționare. Telefon 030/238262. (2815342)

■ Grinzi, cofraje, bile, oțel beton OB37, diam. 8. Telefon 173366. (2815686)

■ Urgent. Strung SN 360; electrocompresor - 1 ECS 1,5, presiune refulare 7 bari, puterea motor 15 kw. Telefon 126494, după orele 17,00. (2815552)

■ Sămînță lucernă decuscutată și tratată, la preț foarte avantajos. Relații la telefon 092/353786. (3679024)

■ Mașină de cusut electrică "Nicoleta". Telefon 143260, după orele 16,00. (2815550)

■ IMPORTATOR DIRECT GERMANIA. Vindem încălțăminte second-hand în saci sigilați - 21.900 lei cu TVA și haine second-hand din COLECTĂ DIRECTĂ - preț 13.900 lei cu TVA. Vînzări pe credit de la 1.000.000 pînă la 200.000.000 lei.Telefon 031/511634; 031/512945; 094/503902

■ VINDEM LA CEL MAI MIC PREȚ, SACI DE POLIPROPILENĂ (RAFIE), PENTRU MORĂRIT; CEREALE, SEMINȚE, ZAHĂR, ÎNGRĂȘĂMINTE, ETC. TEL. 041/66.58.98; 041/695.686; 041/516.158. - (NT-O.P.1.345)

■ Importator direct Italia vinde: compresoare frigorifice, vitrine orizontale, verticale, lăzi, frigidere, congelatoare, combine frigorifice, cuptor pizza-patiserie, scaune frizerie, en-gross preț congelat. Asigurăm post garanție. Transport contracost. Telefon 031/616891, 094-560102, 094-393545 (BT-D.2898577.1.5)

■ Vindem ouă incubație Rosso. Telefon 031/512146 sau 094-292700 (BT.3271955.1.11)

■ Vindem boltari - dimensiuni: A). 400 x 200 x 200; B). 400 x 200 x 150. Prețul este de 3500 lei / buc. cu TVA inclus pînă la 31.03.1999. După această dată prețul va fi de 4000 lei/ buc. Tel. 036 / 470135. (GL - 4912661.1.5.)

■ Vînd "Loz Vila de Aur" Poiana Brașov perioada 11-17 Octombrie. Tel. 030/523006; 092/364629 (SV-4358935.1.4)

■ Second-Hand, BALOȚI sigilați 250 kg, 13.000 lei/kg + TVA. Credit la 7 zile. Panciu, tel. 037/636134, 092.206.833. (VN-977944.1.8)

■ Vînd dozator FRESCO 4 capuri, ultimul tip, la preț avantajos. Telefon 035/318205. (VS-2644074.1.10)

■ Pește oceanic congelat: macrou, somon, hering - importator Olanda prin Panta Rhei Brăila. Tel. 039/615494, 039/615880. (BR-CH.3980.1.7)

■ Cafea măcinată, ambalată, importator direct, prețuri promoționale. Tel. 039/615494, 039/615880. (BR-CH.3980.1.7)

■ Vînd fasole, 3000 lei/kg, betonieră 0,250 cmc, motor boxer 2000 cmc, remorcă auto ST. Telefon 092.318753. (SV-1419556.1.2)

■ Armă bok cehoslovacă. Telefon 710654. Duminică 8,00-12,00, joi 8,00-12,00. Tîrgu-Frumos, județul Iași. (2796064)

■ Aparat foto "FED 5" nou, aparat mărit "RACHETA" cu accesorii. Preț foarte convenabil. Telefon 172885. (3679055)

■ Stupi cu albine. Telefon 115608 sau 174580. (2815599)

■ Mașină de cusut marca SINGER, mare. Telefon 137028. (2815157)

■ 1.000 litri vin alb, nobil, de Bucium, 7.000 lei/l și 400 litri vin roșu, 7.000 lei/l. Telefon 121965. (3679047)

VIN NOBIL
Vînd vin alb nobil
(*Fetească, Regală*)
cantități mari la cel mai bun preț al zilei.
Tel. 037 / 613541, între orele 17.00 - 21.00.
(GL - P100.1.10)

Electronice

■ Sintetizator Yamaha DX 7 II FD, prețul 1.000 DM. Telefon 111341.

■ Orice telecomandă pentru televizor (150.000 lei), video, satelit. Toate telecomenzile sînt noi. Telefon 092/368868. (0732513)

■ Urgent. Imprimantă IBM Proprinter X 24E, preț negociabil. Complex Agronomie, Cămin 2, camera 70. (2815579)

■ TV color second-hand Germania, en gros, prețuri începînd cu 40 DM/buc. și lăzi frigorifice. La cerere asigurăm și transportul. Telefon/fax 038/721621; 038/413271; 094/315749; 094/318813 - Buzău.

■ TV "Diamant" și "Sirius", perfectă stare de funcționare. Telefon 114931. (2815784)

Cumpărări

■ Colecționar, cumpăr statuete, argintărie, mobilier, obiecte de cult evreiesc, ceasuri, bijuterii, portelanuri, covoare vechi orientale. Tel. 01 / 7785989, 01 / 3210689. (GL - 4912457.1.12.)

■ Cumpăr malaxor brutărie, capacitate 200 - 500 kg. + cuve, malaxor patiserie, mașină foiletaj, mașină tablat fondant, alte accesorii pentru brutărie (mese, stelaje, lăzi). Tel. 036 / 429434. (GL - 5228687.1.2.)

■ Cumpăr televizoare defecte sau bune pentru dezmembrări, numai cu circuite integrate. Telefon 113380. (2815783)

Angajări

■ S.C. COMAT S.A. angajează pentru activitatea de dealer DAEWOO Automobile România, persoane cu experiență în domeniu, pentru următoarele posturi: coordonator vînzări (studii superioare); agenți vînzări (minim studii medii). Doritorii vor prezenta C.V. cu foto la sediul societății din str. Sergent Grigore Ioan nr. 7, Iași, telefon 156300. (1.22)

■ Restaurant din Viena caută ospătărițe prezentabile. Se oferă: masă, cazare excelentă și salariu 4000 USD pe lună. Telefon 044/892111/2500 lei/ 12 sec. (12253.1.30)

■ Firmă din Viena caută secretară prezentabilă cu carnet de conducere. Se oferă: cazare, masă, îmbrăcăminte și salariu 3000 USD pe lună. Telefon 044/892111/2500 lei/ 12 sec. (12253.1.30)

■ Restaurant din Grecia caută ospătari, bucătari, muncitori necalificați. Se oferă masă, cazare și salariu bun. Telefon 044/892111/2500 lei/ 12 sec. (12253.1.30)

■ Familie serioasă din Austria-Viena caută menajeră. Se oferă cazare, masă și salariu bun. Telefon 044-892111/2500 lei/12 sec. (I2241-1.24)

■ Familie serioasă din Germania caută baby-siter și menajeră. Salariu bun, cazare, masă, asigurate. Telefon 044-892111/2500 lei/12 sec. (I2241-1.24)

■ Farmacia Ghițun, str. Cuza Vodă nr. 27, angajează farmacist. Telefon 147077. (2815569)

■ SC 3P ROMÂNIA SRL companie multinațională, lider în domeniul maselor plastice, dorește să angajeze un asistent în cadrul Departamentului Personal. Condiții: experiență de minim un an în probleme de salarizare, cunoașterea legislației în vigoare, cunoștințe bune de limba engleză și de operare pe calculator (CIEL, WORD), vîrsta maximă 30 ani, flexibil, spirit de echipă. Persoanele interesate sînt așteptate cu CV-ul la sediul companiei situată în Calea Chișinăului 47A, telefon 231583. (I - 22-57-1.2.)

■ **Sînteți o persoană dinamică, descurcăreață, dornică să realizeze o carieră în domeniul cercetării de piață? Vă puteți deplasa ușor în județul Iași și în județele învecinate? Aveți abilități de comunicare și capacitate de persuasiune? Dacă da, atunci sînteți candidatul potrivit pentru postul de Coordonator de zonă. Oferim salariu motivant și training. Trimiteți CV, scrisoare de intenție și două poze tip buletin la: DAEDALUS Consulting, Bd. Șincai nr. 9A, bl. 3A, et. 4, București.**

■ S.C. NECTAR S.A. PAȘCANI organizează concurs pe data de 15.04.1999, ora 10,00, în vederea ocupării următoarelor posturi: I. Director economic - 1 post. Condiții de participare: studii superioare economice; cunoștințe în domeniul utilizării calculatorului; experiență în domeniul financiar-contabil. II. Șef birou contabilitate - 1 post; III. Șef birou financiar - 1 post. Condiții de participare (pentru ambele posturi): studii în domeniul economic; cunoștințe privind utilizarea calculatorului; experiență în domeniu. Cei interesați sînt rugați să trimită o scrisoare de motivație, însoțită de un Curriculum Vitae și o cerere de înscriere la secretariatul societății. Relații suplimentare se pot obține la telefonul 762600/106.

■ **LOCURI DE MUNCĂ ÎN STRĂINĂTATE. SALARIU OCCIDENTAL. INFORMAȚII, ÎNSCRIERI, SELECȚIE 01/8948814; 333 LEI/SEC.**

■ LOCURI DE MUNCĂ ÎN GERMANIA, AUSTRIA, OLANDA, ELVEȚIA PENTRU: MENAJERE; BABY-SITTER; LUCRĂTORI LA FERME AGRICOLE ȘI ZOOTEHNICE; MUNCITORI ÎN CONSTRUCȚII; BUCĂTARI; OSPĂTARI. TELEFON 044/892111 SAU 044/892112/2500 lei/12 SEC. SAU DACĂ DORIȚI SĂ VĂ CĂSĂTORIȚI ÎN STRĂINĂTATE LA NOI GĂSIȚI PARTENERUL(A) POTRIVIT(Ă). MERITĂ SĂ VĂ SCHIMBAȚI VIAȚA. (2205-1.255)

■ Angajăm-cu carte de muncă, femeie externă, vîrsta 35-50 ani, gospodină, serioasă. Telefon 145252, orele 18,00-21,00. (2815577)

ANGAJĂRI ÎN STRĂINĂTATE

URGENT LOCURI DE MUNCĂ, 800-2500 DM LUNAR GERMANIA, CANADA, AUSTRALIA, PENTRU ZIDARI, TÎMPLARI, FIERARI-BETONIȘTI, MUNCITORI NECALIFICAȚI CONSTRUCȚII/ AGRICULTURĂ/ ZOOTEHNIE, ELECTRICIENI, ȘOFERI, ZUGRAVI, FAIANȚARI (INDIVIDUAL SAU ECHIPE). TELEFON : 01/8985718 (2100 LEI/10 SEC.) (BT.Fc.1.9)

■ Contracte urgente dansatoare Luxemburg, Elveția, Austria, Japonia, Cipru. Tel. 050 / 734240; 094.560180. (GL - 5228483.1.12.)

■ Firma ITALROM înscrie solicitanți pentru locuri de muncă în Italia, în orice domeniu. Taxă înscriere 300.000 lei. Telefon 035/313053; 092786120. (VS-2349855.1.9)

■ Ingineri electricieni, mecanici, chimiști, constructii civile în industria petrochimică, muncitori calificați, bucătari, ospătari - contracte străinătate. Relații Hotel Bulevard, Constanța. Tel. 094.294965. (GL - 5228672.1.16.)

Felicitări

■ Colectivul S.C. ALIMENTARA S.A. urează colegei Balan Melania, cu ocazia ieșirii la pensie, multă sănătate, viață îndelungată și fericită alături de cei dragi. (2815530)

■ Astăzi, Eugenia Loghin din Iași își aniversează ziua de naștere. Cei ce o iubesc îi transmit cele mai sincere urări de sănătate, fericire și realizări pe plan familial și profesional. "La mulți ani!". D.M.N. (2815596)

Matrimoniale

■ Om de afaceri din Germania, 35 de ani, 1,84/80, caut doamnă serioasă pentru căsătorie. Telefon 044/892112/2500 lei/12 sec. (I 2247-1.24)

■ Doamnă din Germania, 25 ani, blondă, foarte sexi, caută bărbat serios pentru căsătorie. Telefon 044/892112/2500 lei/ 12 sec. (I 2247-1.24)

■ **BLONDE, BRUNETE, ROȘCATE, SEXY, TE AȘTEAPTĂ NUMAI PENTRU ÎNTÎLNIRI. SUNĂ LA 01/8948514; 400 LEI/SEC.**

Pierderi

■ S.C. INTERN INFO & VAS S.R.L. anunță pierderea filei CEC cu seria F.003 nr. 00248764 emisă de S.C. A.L.D.P. S.A. - Iași la data de 9.03.1999. O declară nulă. (2815589)

■ Carnet de șomer pe numele Bâtea Cristian. (2815154)

■ Diplomă de absolvire a X clase la Școala Generală Mogosești, pe numele Chiriac Lăcrămioara Elena. (2815156)

■ Carnet de sănătate pe numele Vasiliu Ana. Îl declar nul. (3679049)

Licitații

■ Asociația de locatari str. Vasile Lupu nr. 148, bloc G, organizează în data de 17.04.1999, ora 10,00, la sediul asociației, o licitație publică pentru închirierea unui spațiu comercial nefinalizat, în suprafață de 144,25 mp, aflat la parterul blocului. Pentru informații suplimentare și ridicarea caietelor de sarcini, doritorii se pot adresa zilnic la sediul Asociației sau la telefon 270773, între orele 8,00-20,00. (2815350)

■ S.C. MOLDOFOREST S.A. Iași vinde prin licitație publică tractoare articulate forestiere (TAF); tractoare U 650; DT 445; S 650; S 1500; încărcătoare frontale (IFRON); autoplatforme forestiere de 8,5 și 14 to; și alte mijloace fixe specifice. Licitația va avea loc în data de 15 aprilie 1999, orele 10,00, la sediul societății din str. Gh. Asachi nr. 2 Iași. Relații suplimentare la telefon 032/142990 și 032/112592. (3679251)

■ Consiliul local Al.I.Cuza, județul Iași organizează licitație publică fără preselecție pentru concesionarea suprafeței de 1092 mp teren proprietate publică în vederea realizării de spații comerciale, în ziua de 26 aprilie 1999, ora 10,00 la sediul Consiliului Local "Al.I.Cuza", județul Iași. Depunerea ofertelor se face pînă la data de 25.04.1999, ora 16,00 la Consiliul "Al.I.Cuza", județul Iași. (2815587)

Ziarul care stă de vorbă cu oamenii!

Monitorul

În urma extinderii rețelei noastre cu 2 noi ziare, dorim să angajăm în echipa Departamentului Publicitate un

operator producție publicitară

Cerințe: - studii superioare
- domiciliul stabil în municipiul Iași
- cunoașterea unei limbi străine
- bună cunoaștere a operării pe computer
- abilități de comunicare

Oferim: - salariu motivant
- program flexibil
- posibilitatea de a vă dovedi capacitățile față de cei mai buni profesioniști în domeniu

Înscrierile la concurs se fac pe bază de C.V. la sediul ziarului Monitorul din Iași, str. Smîrdan 5, et. II, cam. 218. Data limită de înscriere: **31 martie 1999 (inclusiv)**.

■ Spitalul clinic de Pneumoftiziologie Iași, din str. Dr.I.Cihac 30, vinde la licitație ansamble și subansamble rezultate din casarea unei autosanitare pe benzină marca TV.12.S. Ofertele se vor depune la secretariatul spitalului pînă la 2.04.1999. Relații suplimentare se pot obține la telefonul 146429. (2815607)

■ SC Agromec Băcești SA jud. Vaslui vinde prin licitație publică: -tractoare, combine, mașini fitosanitare și alte utilaje agricole. Licitația se va ține în fiecare joi la secția Băcești și vineri la secția Dumești. Relații la telefon 223 - Băcești. (VS-2349945.1.1)

Diverse

HELP LINE - Pentru copiii noștri

Puteți primi GRATUIT informații privind alimentația și creșterea sugarului, zilnic, orele 16,00 - 17,00, la tel. 214002. Policlinica "Sănătatea 2000", dr. Iordache Constantin - medic pediatru.

■ SC GOLD SRL Buhuși organizează excursii rapide în Italia. Relații la telefon 034/264633; 094/616263. (2815233)

■ Mari specialiști în microchirurgia ochiului de la clinica prof. Fyodorov (Rusia) oferă consultații în București și Onești. Telefon 094/315133; 01/4104669.

■ Ocazie excepțională! Caut asociat investiție imobiliară Cluj (25-50.000 USD) pentru cumpărare sediu comercial cu venit atractiv asigurat din chirie (în valută). Telefon 094/500734. (4625838)

■ Caut detectiv particular cu experiență și serios. Telefon 218310, 122213. (2815597)

■ EXCURSII URGENT ITALIA GRECIA, 034 - 171421. (BC - 6657881.1.14)

■ SC Constructii Delta AG SA Vaslui intenționează să obțină autorizație de mediu pentru obiectivul Antena GSM din localitatea Iași, str. Primăverii nr. 25, terasa bloc; str. Cuza Vodă nr. 4 - 6 terasă; str. C. Negri nr. 64, bloc C3, terasă; str. Aleea M. Sadoveanu nr. 18 Universitatea Agronomică și de Medicină Veterinară "Ion Ionescu de la Brad" Iași. Eventualele contestații în scris sub semnătură, se vor depune la sediul APM Iași, în termen de 30 de zile. (VS-2644137.1.1)

■ **Agenția NEVADA organizează excursii săptămînale în spațiul Schengen (Austria, Italia, Grecia). Tel.: 034 - 114383; 034 - 114436; 092 - 356913. (BC - 1543391.1.1)**

■ SC CARMINE-LINE SRL Iași organizează la Casa Sindicatelor - Expoziție cu vînzare de îmbrăcăminte și încălțăminte second-hand în ziua de 26.03.1999, orele 8,00-18,00. (3679032)

■ Organizăm excursii urgente în Franța, Germania, Italia, Austria, Maroc, SUA, Anglia, Grecia, Australia, Mexic etc. Individual și grupuri. Cele mai avantajoase prețuri. Telefon 01/2102590; 01/2119460, 092/320671. (FPF I-19023)

■ **TAROTUL, ASTROLOGIA, GHICITUL, CĂRȚILE VĂ AJUTĂ SĂ TRECEȚI MAI UȘOR PESTE PROBLEMELE PERSONALE. SUNAȚI LA 01/8948015; 264 LEI/SEC.**

■ Caut colegi pentru cursul predat de instructor din Rusia, în spiritul școlii lui USPENSKY-GURDJIEFF de autocreștere și trezirea performanțelor umane. Telefon 032212357; 094611581. (2815881)

■ În baza drepturilor acordate de Legea nr. 31/1990 și statutul societății, Consiliul de Administrație al Societății Comerciale KOSARCOM SA convoacă Adunarea Generală a Acționarilor în ziua de 14.04.1999, orele 14,30 la sediul societății din municipiul Pașcani, str. Abator, nr. 65 telefon 032/765070, 765080 cu următoarea ordine de zi: 1. Raportul Consiliului de Administrație; 2. Aprobarea bilanțului și a contului de profit și pierdere pentru anul 1998; 3. Raportul comisei de cenzori; 4. Aprobarea bugetului de venituri și cheltuieli pentru anul 1999; 5. Aprobarea actului adițional de modificare a Contractului de societate și Statutului societății (majorarea capitalului social); 6. Probleme diverse. (2815582)

■ S.C. SOMETCHIM S.A. Iași și SPEED MAN Iași, în colaborare cu VASCOM HB - GOTEBORG/SUEDIA, reprezentant al concernului SWEDISH STEEL AB, pentru elemente de tablă profilată cu destinația învelitori și placare fațade, organizează în perioada 7-9 aprilie 1999 în bdul Ștefan cel Mare și Sfînt nr. 8, consultații gratuite în legătură cu aplicațiile produselor suedeze menționate pentru lucrări individuale (învelitori tip țiglă sau plăcări tablă cutată pentru fațade) ce necesită soluții constructive imediate sau ce vor fi actuale în trimestrul II 1999. Vă stau la dispoziție reprezentanții din SUEDIA care: oferă pe loc soluții tehnice (pe baza documentației tehnice - plan învelitoare, detalii fațade); alege variante după necesități; fac calculul necesarului de material pentru fiecare lucrare; elaborează oferte de preț, avînd la bază campania promoțională de prețuri; discută condițiile de calitate, factori constructivi, exigențe calitative, fise tehnologice, condiții de acordare a garanției. Înscrierile pentru discuții și consultanță se fac la telefon/fax 032/212169, pînă pe data de 4.04.1999.

■ S.C. MOLDOFOREST S.A. Iași cu sediul în Iași, str. Gh. Asachi nr. 2, convoacă Adunarea Generală a Acționarilor în ziua de 7.04.1999, ora 10,00 la sediul unității cu următoarea ordine de zi: aprobarea bilanțului contabil pentru anul 1998; aprobarea bugetului de venituri și cheltuieli pe anul 1998; aprobarea raportului comisiei de cenzori; aprobarea programului de restructurare a societății. Relații suplimentare se pot obține la telefonul 142990. (3679251)

■ S.C. TRIMEC S.A. Iași, cu sediul în Iași, Șos. Chișinăului km 1, cu J-22-300/1991 convoacă: Adunarea Generală a Acționarilor în data de 1.04.1999, ora 12,00, la sediul S.C. TRIMEC S.A. Iași pentru toți acționarii înregistrați în Registrul Român al Acționarilor la sfîrșitul zilei de 31.03.1999. Ordinea de zi a Adunării Generale este următoarea: 1. raportul de gestiune al managerului și al directorului general privind rezultatele economico-financiare ale anului 1998; 2. bilanțul contabil, contul de profit și pierdere, anexele la bilanț pentru exercițiul anului 1998; 3. raportul comisiei de cenzori privind verificarea și certificarea bilanțului contabil și a contului de profit și pierderi pentru anul 1998; 4. alegerea comisiei de cenzori interni și a cenzorului extern independent; 5. aprobarea bugetului de venituri și cheltuieli pentru anul 1999; 6. diverse. Documentele și materialele informative la problemele incluse în ordinea de zi pot fi consultate la sediul societății în fiecare zi la orele 12,00-14,00. Dacă în data de 1.04.1999 Adunarea Generală nu îndeplinește condițiile de întrunire, aceasta va fi reprogramată în data de 2.04.1999, ora 12,00 în același loc. (2815598)

■ Se convoacă Adunarea Generală Ordinară a Acționarilor S.C. SUPREM S.A. Iași la data de 13.04.1999, ora 14,00, la sediul societății (cantină) pentru toți acționarii înregistrați la sfîrșitul zilei de 31.03.1999, cu următoarea ordine de zi: 1. aprobarea raportului de gestiune a Consiliului de Administrație pentru anul 1998; 2. aprobarea raportului Comisiei de cenzori privind verficarea și certificarea bilanțului contabil pe anul 1998; 3. aprobarea bilanțului contabil, a contului de profil și pierderii pe anul 1998; 4. aprobarea raportului cenzorului extern independent pentru anul 1998; 5. aprobarea planului de investiții pe anul 1999; 6. aprobarea bugetului de venituri și cheltuieli pe anul 1999; 7. modificarea statutului societății după cum urmează: la capitolul V "Consiliul de Administrație, art. 18 "Organizare", alineatul 1, în loc de "societatea pe acțiuni este administrată de către Consiliul de Administrație compus din 7 administratori..." se va înscrie "Societatea pe acțiuni este administrată de către Consiliul de Administrație compus din 3 administratori..."; 8. alegerea membrilor Consiliului de Administrație și a cenzorilor; 9. aprobarea deschiderii unei reprezentanțe a societății la București; 10. diverse. Acționarii, persoane fizice, pot participa personal sau prin curator cu procură specială care trebuie depusă la sediul societății pînă cel tîrziu la data de 10.04.1999, la Biroul management și resurse umane. Începînd cu data de 1.04.1999, documentele și materialele informative referitoare la problemele incluse pe ordinea de zi inclusiv Raportul curent C.N.V.M. precum și formularele de procură specială se pot consulta și procura contracost de la sediul societății, Biroul management și resurse umane. În caz de neîndeplinire a condițiilor de prezență, ședința se reprogramează pentru data de 14.04.1999 în același loc și la aceeași oră. Informații suplimentare la telefon 032/132461, int. 118. (3679101)

■ Organizăm excursii Italia. Asigurăm reducere pentru grupuri și colaboratori. Plecări săptămînale. Înscrieri la Restaurant Cireșica - Buhuși, tel. 034 - 264500; 094 - 584185. (BC - 1543712.1.7)

■ Plecări Grecia. Telefon: 094 - 234773. (BC - 6657264.1.9)

■ Efectuăm transport Mercedes, DAF, izoterme, 1 - 4 tone, orice distanțe, prețuri avantajoase. Tel.: 034 - 118505; 094 - 623503. (BC - 6668662.1.12)

■ Caut parteneră pentru contract de 6 luni în Grecia, tînără, cu vîrsta între 18 - 27 ani, ca dansatoare. Salariu peste 1.000 USD. Tel. 092.773109. (GL - 4912764)

■ Indiferent Cine, Ce, Cum ești - fă totul pentru tine! Noi șanse! Profesionist, discret, prin International Partener. OP 9 CP 925, Galați 6200. (GL 5228385.1.4.)

■ Călăuzesc Italia, plecări urgente nr. tel. 094/807408. Relații la domnul Geovani. Nu deranjați inutil. (Sv 4358329)

■ Organizăm excursii în Italia, plecare cu avionul. Relații la tel. 034 - 178270; 018 - 615388. (BC - 1543495.1.23)

■ Efectuăm excursii Austria, Italia. Prețuri avantajoase. Plecare imediată. Telefon: 034 - 124786. (BC - 6657259.1.6)

■ OFERTĂ SPECIALĂ! PETRECEȚI PAȘTELE LA VORONEȚ! Vilă de lux, max. 8 persoane. Cabană confortabilă, max. 6 persoane. Telefon 030/215689, 030/230551. (SV-4357993.1.2)

■ Facilităm, în regim de urgență, viză pentru Statele Unite ale Americii, fără avans, rog seriozitate. Tel.: 094 - 280427. (BC - OP.1.2)

Servicii

NOU, CONVENABIL

Reparații instalații sanitare la domiciliu, cu echipă specializată. Tel./fax 032/162171.

IMPORTANT!

Perfectăm acte vînzări-cumpărări-schimburi: terenuri, case, apartamente. Comision fix - 300.000 lei. Acum puteți dormi liniștit! Tel. 094-801410 (după orele 19,00 - 177929)

■ Instalatori, montăm apometre plus sigilare, boilere, mașini de spălat, seturi "Melania" și încălzire. Oferim garanție. Program non-stop! Telefon 155159; 135829. (2814956)

ÎNFIINȚĂRI SOCIETĂȚI COMERCIALE

procedură completă: redactare acte, Notariat, Judecătorie, Camera de Comerț, Administrația Financiară, ștampilă;

■ termen - 15 zile

■ MAJORARE CAPITAL SOCIAL:

■ obligatoriu, conform Ordonanței 32/1997

■ procedură completă

■ ACTE ADIȚIONALE DIVERSE, AVIZE ȘI AUTORIZAȚII FUNCȚIONARE:

■ aviz principiu Primărie;

■ autorizație sanitară de funcționare;

■ autorizație funcționare Primărie;

■ autorizație instalare firmă luminoasă.

■ Birou avocat - Cătălin Horga, Hotel "Unirea", et. 2, cam. 211. Telefoane 117733 sau 092211121, zilnic, orele 9,00 - 17,00; sîmbătă: 10,00 - 12,00. (0798407)

■ Reparații frigidere, la domiciliul clientului. Garanție doi ani. Telefon 032/145523. (2815099)

REPARAȚII LA DOMICILIU

Inginer, repar, instalez mașini de spălat (toate tipurile), mașini de cusut etc. Telefon 092/783414; 233216. (2815688)

REPARAȚII TV LA DOMICILIU

Inginer service autorizat TV GOLDSTAR, ROYAL, NEI, SAMSUNG, FUNAI, LEVIS, HIGA, NIPPON, TEC, PROFEX, AUDISONIC, PHILIPS, CROMATIC, ALFA, TELECOLOR etc. Garanție 3 luni. Dețin telecomenzi, componente noi. Dispecerat 175160, urgențe 094/812981. (3136270)

M.V.D. Servicii consulting

■ ÎNFIINȚĂRI SOCIETĂȚI COMERCIALE (SRL, SA):

■ procedură completă: Notariat, Camera de Comerț, Cod fiscal, Adm. Financiară, ștampile;

■ ACTE ADIȚIONALE-MODIFICĂRI ACTE CONSTITUTIVE:

■ majorare capital social, deschideri puncte de lucru, filiale, sucursale, extinderi al domeniului de activitate, modificări de asociații etc.

■ AUTORIZAȚII ȘI AVIZE DE FUNCȚIONARE:

■ aviz principiu Primărie, Sanepid, Pompieri, Protecția Muncii, Mediu etc.;

■ pentru: birouri, spații comerciale, depozite, spații de producție etc.

■ autorizație firmă luminoasă;

■ REAVIZAREA AUTORIZAȚIILOR DE FUNCȚIONARE.

■ Hotel Unirea, et. 1, cam.107. Tel./fax 212299, mobil 092/212299, 092/395500;

■ pentru autorizații cam. 105, tel. 215015, mobil 092/374899; 092/379369;

■ program 9-19, sîmbătă 9-14.

■ Reparații la domiciliu - mașini de spălat, frigidere, congelatoare. Garanție doi ani. Telefon 153409, 128925, 094/219067. (2815248)

■ Apometre - asigurăm montaj, sigiliu și garanție. Instalații sanitare, orice grad de complexitate. Telefon 127166; 094/171643. (2815662)

Cabinetul Astrologic "AS" vă stă la dispoziție zilnic, orele 10-17. Tel. 676600 sau la CP 337, OP 3 Brăila, unde trimiteți: nume, prenume, data, ora, locul nașterii și problemele care vă interesează.

■ Filmez, fotografiez la nunți, botezuri, pentru logodne, gratuit. Prețuri negociabile, reclame pentru S.C. Asigurăm garanție și profesionalism. Telefon 092.888890, 442633.

■ Efectuez transport marfă intern și internațional, 3,5 t, 38 mc. Telefon 092- 725875 (RO-.1.6)

■ Efectuăm transport marfă cu autocamion Raba cu prelată (10 t) și autotractor cu semiremorcă cu prelată IVECO (22 t), orice distanțe, prețuri avantajoase. Tel. 094/530238. (BR-R5931.1.1)

■ Service Tv color (modele noi), video, video-cameră, monitoare, mobile GSM, adaptări, sunet, pastile video. Procur piese import, garanție. Dispecerat 110572, 092/477224. (2814071)

■ Transport marfă și persoane cu Dacia break, pe orice distanță. Seriozitate, confort și siguranță. Telefon 122769.

■ Montez și sigilez apometre, ieftin, rapid și cu plata în rate. Garanție - 10 ani. Telefon 213266, după orele 16,00. (2815251)

■ Instalatori sanitari, executăm instalații sanitare, montări apometre, mașini de spălat. Oferim garanție 3 ani. Telefon 123166. (3136458)

■ Aragaze - reparații. Telefon 132141.

■ Maistru instalații: apometre, mașini de spălat, seturi baie, repar orice instalații sanitare. Garanție sigură. Telefon 272086.

■ Electrician autorizat, execut instalații și reparații electrice de orice natură. Telefon 113380. (2815783)

MEDIC VETERINAR

Asigur - pentru cîini, pisici, păsări - consultații, vaccinări, tratamente medical-chirurgicale, la domiciliul pacientului. Telefon 138328, 094/396303. (2815834)

■ Executăm instalații sanitare și de încălzire moderne. Instalații de încălzire cu lemne. Montări apometre - maximum 24 rate. Relații la telefon 220232; 094/606678, str. Sf. Andrei 39. (2815675)

Mulțumiri

■ Maria aduce mii de mulțumiri doamnei Crina, str. Răscoalei nr. 7, 094/218077 - din Buzău, pentru binele făcut în necazul care a lovit familia ei. Adresați-vă cu încredere în harul ei, în orice problemă.

Meditații

■ Studente, meditâm avantajos engleză, geografie, franceză, spaniolă (II-XII). Telefon 128415; 131971 (după orele 20,30). (2815551)

3x13.000.000 lei

la concursul "Tînărul jurnalist al anului"

Fundația Freedom House, CONNEX și The Romanian Publishing Group

lansează a doua ediție a concursului anual destinat încurajării și recompensării tinerilor jurnaliști.

■ Concursul va avea 3 secțiuni:
• reportaj • economic/afaceri • sport:
Pentru fiecare secțiune în parte, concursul va desemna pe cel mai promițător tînăr jurnalist care a publicat în cursul anului 1998 articole tratînd subiecte din domeniile respective, articole ce nu au mai fost prezentate la concursuri similare.

■ Participanții trebuie să aibă sub 30 de ani.

■ Pentru participarea la concurs, candidații sînt rugați să trimită copii ale articolelor propuse (de preferință însoțite de publicația originală), precizînd numele publicației, data și numărul ediției în care a apărut fiecare articol (minimum 1000 de cuvinte/articol, maximum 3 articole).

■ O prezentare succintă a experienței profesionale va fi binevenită.

■ Selecția articolelor va fi făcută de către personalități ale mass-media, profesori ai facultăților de jurnalism din România. În urma selecției, vor fi desemnați cîte 3 finaliști, pentru fiecare secțiune în parte, dintre care va fi ales cîte un cîștigător al merelui premiu, în valoare de 13.000.000 lei, pentru fiecare secțiune.
Vor fi acordate premii și celorlalți 6 finaliști.

* Ceremonia de decernare a premiilor va avea loc în mai 1999.

Cînd? Unde? Cum?

Trimiteți înscrierile la concurs pînă la 15 aprilie 1999 (data poștei), cu mențiunea:

Pentru concursul "Tînărul jurnalist al anului", pe adresa Freedom House, str. Thomas Masaryk nr. 1, sc. B, et. 2, ap. 10, sect. 2, București

Lista tinerilor jurnaliști premiați va fi publicată în revistele Avantaje și Elle în edițiile lunii iulie 1999.

Pentru detalii contactați
Fundația Freedom House,
la telefoanele: 01-312 41 82; 092-205 549
Persoană de contact: Mihaela Paraschiv
Program Officer

our vision
"To provide affordable and reliable GSM mobile telecommunications services to the people of Romania"

CONNEX

"Our mission in Human Resources is to build, shape and enrich the human network for the premier telecommunications company in Romania"

Located in Iași

Job title
Regional Marketing Reprezentative

Located in: Iași

Responsibilities:
- Implement national marketing and sales programs locally.
- Provide local marketing support to the sales channels
- Identify local marketing and sales opportunities
- Promote and improve dealers' advertising and promotional activities

Requirements:
- University degree
- 1 to 2 years experience in a similar position
- good English language

MobiFon

Please send your CV either by e-mail: job.opportunities@connex.ro, fax: 302 2812 or by mail to the following address: MobiFon S.A., Human Resources Department - City Business Centre, 3, Nerva Traian Street, Sector 3, 74228 Bucharest, Romania, **no later than 31.03.1999.** If possible, please write down a phone number where we can reach you between 09.00 - 17.00.
You can rely on our confidentiality. **Only suitable candidates will be contacted.**

AGENDA OMULUI DE AFACERI

ETNIS
Reprezentanța firmei germane Vaillant pentru Moldova, vă oferă:
- Centrale și cazane pentru încălzit
- Echipamente condiționare și climatizare
- Radiatoare de oțel, aluminiu și fontă
- Rezervoare gaze lichefiate "Shell"

Proiectare, montaj și garanție 3 ani
Plata în 6 rate lunare
Iași - Str. N. Iorga 7D, bl. F5, tel. 032/230113, fax 032/232690, telemobil 094613246, 094554249

ROTHERM
Importator FERROLI și RADSON CE
- Cazane și centrale termice
- Calorifere oțel, aluminiu și fontă
- Echipamente condiționare și climatizare
- Rezervoare GPL, BUTAN GAS
- Țevi, fitinguri și armături pentru apometre

Vînzări en gros și en detail
PLATA ÎN RATE
Iași, Bd. T. Vladimirescu nr. 40 (Bucșinescu) Tel/Fax: 032/175105, 272340

UNITRADE
Un partener pentru:
- MOBILIER BIROU
- AMENAJĂRI INTERIOARE

Iași, bd. Copou nr. 4, tel. 032/213455, 213456

DAS
Depozit en-gros
MATERIALE ȘI ECHIPAMENTE pentru instalații
(Romstal, Vaillant, ACV, Guillot, Remeha, De Longhi, McQuay, York)
REDUCERI PÎNĂ LA 15%
Iași, str. Aurel Vlaicu 87, Tel./Fax: 032-175.488, mobil 094/630.512

CASA DESIGN
Reprezentant BOSCH Germania, ACV Belgia
- Centrale termice pe gaz, motorină, electrice
- Radiatoare oțel, aluminiu
- Materiale pentru instalații
- Amenajări interioare
- Proiectare, execuție, service.

Iași, Bd. T. Vladimirescu nr. 59, Tel.: 032-174565, mobil 094-647187

CIMEXIM
Reprezentanță ROMSTAL
- microcentrale, cazane, injectoare, vase expansiune, boilere, pompe circulație și submersibile, hidrofoare, radiatoare aluminiu și fontă, accesorii, sanitare, scule BOSCH, condiționare aer
- contoare ZENNER de apartament

Proiectare și execuție. Prețuri promoționale !
Iași, Bd. T. Vladimirescu 4, tel. 032/216397, tel./fax 211082

EUROPA GROUP
DISTRIBUITOR BOSCH, ARISTON, BERETA
- CENTRALE TERMICE
- RADIATOARE FONTĂ, OȚEL, ALUMINIU
- CLIMATIZARE
- APOMETRE

Tel. 032-279300, 094-624399

MOLID
Pentru siguranța dumneavoastră!
- SISTEME DE ALARMĂ PENTRU EFRACȚIE, INCENDIU, AUTO
- DISPECERAT DE SUPRAVEGHERE - TELEFONIC ȘI RADIO -
- INTERVENȚIE INARMATĂ I.G.S.

Iași, Bd. Copou nr. 3, et. 4, (Clădirea Trust Construcții) tel: 032/216671, fax: 032/214564

ELECTRA
lider național interfoane
Instalează, cu plata în rate
INTERFOANE DE ACCES CU CARTELĂ marca ELECTRA
blocuri, vile, sedii de firmă
"pentru liniștea dumneavoastră"
Iași, str. Împăcării 35, bl. 919, Nicolina II, tel.: 032/126276

TOFAN GRUP
comercializează:
anvelope și camere auto (produse de Danubiana și Victoria Florești)
Iași- Șos. Păcurari nr. 92 (în incinta Transmixt SA) Tel. 032/154.343, 251.837

TEMPO
Sisteme de alarmă
ATENȚIE LA NEATENȚIE!
Tel: 032-234218; 092-364014

ROSPRINT
SOFTWARE DISTRIBUTION
În atenția profesioniștilor
Neomanager 4.0
- Sistem informație financiar-contabil în mediul Windows;
- Cereți acum instalarea gratuită a versiunii demonstrative;
- Cereți întreaga ofertă.

Iași, bd. D. Cantemir nr. 9 Tel./fax: 032/137521, mobil: 092242274

MIRFAN MOBILUX
Comercializează
- mobilă sufragerie • holuri
- dormitoare • bucătării
- mic mobilier

Plata în maxim 36 de rate lunare
Program luni - vineri: 10.00 - 18.00
Alexandru cel Bun (vis-a-vis de alimentara Minerva) tel. 032/152647

ankarom
SCAUNE ERGONOMICE — secretariat, executiv, vizitator, conferință
FOTOLII
MOBILIER — birouri, hoteluri, spații comerciale, baruri - restaurante
Tel/Fax 032-210.991; 211.517

ANKAROM
GRAVURĂ COMPUTERIZATĂ
signalectică bancară și hotelieră
plăci firmă (notari, avocați etc.)
plăci gravate pentru birouri
înrămări cu profile de aluminiu
Iași, str. RALET nr. 14 Tel/fax 032 211517, 210991

EXPANSIV
produce MOBILIER
pentru birouri, spatii comerciale, apartamente, pe baza de comanda
NOU: TAPIȚERIE
Calitate de excepție la cele mai mici prețuri
Iași, str. Uzinei 74, tel./fax: 214533

ROMKUVERT
FIRMĂ ROMÂNO-GERMANĂ
PRODUCĂTOARE DE PLICURI
TOATE CODURILE EUROPENE
REPREZENTATĂ PRIN SC CONEL SRL
DISTRIBUITOR UNIC ÎN ZONA MOLDOVEI
Iași, str. I.C. Brătianu 6, tel./fax 210114, tel. 117227

Romtel international
vă oferă:
- serviciu de intermediere comercială prin transmisie de cerințe în timp real
- serviciu de secretariat în sistem paging
- promovarea pagingului "business-to-business"

Iași, b-dul Socola 17, tel. 032/233933, 233353

ACASĂ
MOBILIER la COMANDĂ
PREȚURI pentru BUZUNARELE ROMÂNILOR!
Tel.: 117502 (lîngă Autogară)

COMINDEX
- PAL MELAMINAT, tip Interspan, pt. mobilier, import Ungaria
- Blaturi pt. bucătării, import Austria

IMPORTATOR DIRECT
Iași, Str. Aurel Vlaicu nr. 88, tel. 094/224752, 094-293.095

SIGMA GUM
Importator direct
ANVELOPE ȘI CAMERE AUTO
- Rusia
- Hankook (Coreea)
- Taurus (Ungaria)

Iași, Șos. Tomești Km. 1, tel: 094-224752 Iași, 066-171.212 Miercurea Ciuc

YV
ALARME
- Recondiționări parbrize

Păcurari 92 (incinta Transmixt), tel: 259.690

ARON
firme luminoase, bannere, copertine, prelate auto, casete taxi, autocolante, panouri publicitare, si imprimari obiecte promotionale
Tel./Fax:032/113131; 092-242111

MONTAGIAL
Execută și montează:
TÎMPLĂRIE DIN ALUMINIU
- profile Grecia și Italia
- tavane suspendate
- pereți despărțitori tip Armstrong
- pereți despărțitori din gips-carton

Iași, str. V. Lupu nr. 100
Tel. 032/271.771, 032/222.188, 092-750.623

SIRAJ A.D. IMPEX
vinde:
ULEI 10.900 lei
TVA inclus
ACHIZIȚIONĂM MIEZ NUCĂ
Tel: 092-585934, 094-642756, 032-222392, 032-222393

MiniMex
Comercializează:
- P.A.L.
- P.F.L.
- Accesorii mobilier IMPORT UNGARIA, AUSTRIA

Produce:
- Mobilier - P.A.L., masiv
- Binale
- Diverse articole - lemn, P.A.L.

Depozit: SUCEAVA, str. Zamca f.n. telefon/fax: 030/ 52.35.50 telefon: 094-532340, 094-532341

MONSSON CONSTANTA
oferă:
FĂINĂ tip 650, 550, 480
distribuitor autorizat: s.c. PRODMAR s.r.l. - IASI
IASI - str. Ion Creanga 15 cartier Tatarasi tel. 094 66 44 98, 032/ 176647

SC RULMENȚI SA BÎRLAD
oferă produsele sale prin rețeaua proprie de distribuitori exclusivi cu centre de desfacere în orașele:
Bucureşti, Ploieşti, Slatina, Tîrgu-Jiu, Cluj Napoca, Satu Mare, Iaşi, Tulcea.
Relații la: tel. 035/415826 fax 035/421839.

SC ABROM SA
PRODUCE ȘI COMERCIALIZEAZĂ
corpuri abrazive cu liant ceramic, într-o gamă largă de forme și dimensiuni, folosite pentru rectificări industriale și gospodărești
NOU! discuri debitat Ø180 și Ø236
Bîrlad, str. Grigore Ignat nr.3 Tel. 035/415440, fax 035/421722, telex 034/119996

DIAPLAST
- FOLII PENTRU SOLARII (4,2m-grosime 0,15-0,16mm)
- SACI • PUNGI

Focșani, Șoseaua de Centură km.181 Tel. 037/227251, 092.294980

SPIRAX COMPANY
REPREZENTANT AL R&N HOLLAND
Vinde en-gross și en-detail produse second - hand la prețuri accesibile:
- TV COLOR
- MOBILIER PIELE ȘI BIROTICĂ
- MAȘINI DE SPĂLAT
- CORPURI DE ILUMINAT
- ELECTROCASNICE

Bacău, Str. Martir Horea nr. 1 Tel./Fax: 034 - 110764

FIEDLER - Perforier Technik
reprezentanta România, producător în domeniul "perforatiilor inteligente"
- ind. alimentară: zahăr, ulei, vin, suc, morărit și panificație;
- ind. chimică;
- constructoare de masini;
- epurarea si tratarea apelor industriale;
- arhitectură si design;
- ind. celulozei si hîrtiei - sortizoare, centriscrinere

Tel./Fax: 01 - 224.25.26; 092 - 66.55.86
E - mail: fiedler@dial.kappa.ro

LEVAS
vinde in lei si pe cupoane
INGRASAMINTE CHIMICE la pretul fabricii
AZOMURES TG. MURES
telefon: 094-583005, 094-700313

Decese

Familiile Tistu și Stoica anunță cu regret trecerea la cele veșnice a celui care a fost ing. VASILE TISTU, dispărut după un tragic accident, la numai 72 ani. Va fi depus joi, 25 martie și vineri, 26 martie, la biserica "Sf. Împărați Constantin și Elena". Sîmbătă, 27 martie, va fi depus la capela cimitirului "Sf. Petru și Pavel" unde, la ora 13.00, va avea loc ceremonia religioasă și înhumarea. Nu te vom uita niciodată! (2815887)

Familia îndurerată anunță cu profund regret trecerea în neființă a celui care a fost ing. PANTELIMON LOZBĂ, în vîrstă de 82 ani. Înmormîntarea va avea loc sîmbătă, 27 martie, orele 13.00, la cimitirul "Sfînta Treime" (Păcurari), unde va fi depus. Dumnezeu să-l odihnească în pace! (2303131)

Regretăm profund dispariția neașteptată a celui care a fost ing. VASILE TISTU, un om de aleasă omenie și noblețe. Transmitem sincere condoleanțe familei îndurerate. Dumnezeu să-l odihnească în pace ! Conducerea și colegii de la S.C. FIBREX S.A. Săvinești. (NT-f.1.1)

Iancu Cretu - sot si familia ing. Gicu Popescu anunță cu durere trecerea în neființă a celei care a fost o bună soție, mamă și bunică - ANA (ANI) ȘERBAN (66 ani), fostă salariată a SC ANTIBIOTICE SA. Corpul neînsuflețit se află depus în zilele de vineri, 26 martie, si sîmbătă, 27 martie, la capela cimitirului "Sfînta Treime" (Păcurari), unde, sîmbătă, 27 martie, la orele 12.00, va avea loc înmormîntarea. Dumnezeu s-o odihnească în pace! (3679257)

Gabriela - fiică, Viorica, Dorel și Vlad - nepoți anunță cu mare durere decesul fulgerător al celei care a fost ELENA MOISII (fostă BALTĂ). Corpul neînsuflețit este depus la domiciliu, în str. Florilor nr. 26. Înmormîntarea va avea loc sîmbătă, 27 martie 1999, orele 14.00, la cimitirul "Eternitate". Dumnezeu s-o ierte și s-o odihnească în pace! (3679256)

Ioan și Olga Iacob - cumnati anunță cu profund regret moartea fulgerătoare a dragei lor cumnate ELENA MOISII (fostă BALTĂ). Înmormîntarea va avea loc sîmbătă, 27 martie 1999, orele 14.00, la cimitirul "Eternitate". Corpul neînsuflețit este depus la domiciliu, în str. Florilor nr. 26. Dumnezeu s-o ierte si s-o odihnească în pace! (3679256)

Familia, cu durere, anunță încetarea din viață a profesor dr MIRCEA BALAN - de la Clinica Medicală CFR, din cadrul Universității de Medicină Iasi. Înmormîntarea - sîmbătă, 27 martie 1999. Relatii la telefon 216314. (2815594)

Colegii din promoția 1950 a Universității de Medicină și Farmacie Iasi anunță cu profund regret decesul - în Israel - a distinsului și prețuitului lor coleg. dr AUREL (PUIU) ZILBERMAN. Prietenii și colegii îi vor păstra o frumoasă amintire. Odihnească-se în pace! (2815610)

Cu durere în suflet, fiicele - Anca și Oana - anunță stingerea din viață a tatălui lor iubit, ing. VASILE BOGHIAN. Nu te vom uita niciodată! (2815595)

ECATERINA TITTA MIHALACHE a încetat din viață, după o lungă și grea suferință. Dumnezeu s-o odihnească în pace! (2815593)

Familia Cojocaru anunță încetarea din viață a bunului lor frate și cumnat, inginer VASILE BOGHIAN. Înmormîntarea va avea loc sîmbătă, 27 martie 1999, la cimitirul "Eternitate", la orele 12,00. Dumnezeu să-l ierte! (2815592)

Copiii și întreaga familie anunță cu durere decesul bunei noastre mame și bunică - ILEANA ZAHARIA, Înmormîntarea va avea loc sîmbătă, orele 13.00, la cimitirul "Eternitate". Dumnezeu să o odihnească în pace! (2815155)

Mihai - sot, Codruț - fiu - si Mioara - cumnată anunță cu durere în suflet plecarea prea timpurie dintre noi, după o scurtă și cumplită suferință, a celei mai bune și devotate soții, mamă și cumnată - NICOLETA SÂRBU - la numai 47 de ani. Înmormîntarea - duminică, 28 martie 1999, orele 14.00, la cimitirul "Sfinții Petru și Pavel". Dumnezeu să-i odihnească în pace sufletul ei generos și blînd! (2815891)

Cu adîncă durere, Victoria - soție - si copiii - Ana-Maria si Tudor, împreună cu întreaga familie, anunță decesul fulgerător al ing. VASILE DAU. Înmormîntarea va avea loc vineri, orele 13.00, la Cimitirul Central Arad. Dumnezeu să-l ierte și să-l odihnească în pace! (3679254)

Condoleanțe

Ne-a părăsit neașteptat un distins coleg, prof. dr MIRCEA BĂLAN, medic de aleasă ținută morală și cadrul didactic cu o pregătire profesională de excepție care cu competență și dăruire a participat la alinarea suferințelor celor bolnavi. Doctor Tiberiu Lăzescu, dr Daniela și Alexandru Lăzescu îi aduc și pe această cale un pios omagiu și se alătură durerii familiei, în aceste momente triste, căreia îi transmit întreaga lor compasiune și sincere condoleanțe. Dumnezeu să-l odihnească în pace!

Filiala "Ștefan cel Mare și Sfînt" Iași a Asociației Naționale a Veteranilor de Război regretă trecerea în neființă a celui care a fost profesor, doctor și colonel în retragere - MIRCEA BĂLAN - veteran de război, om de o deosebită ținută și transmite sincere condoleanțe familiei îndoliate. Dumnezeu să-l odihnească în pace!

Colegele Ana Macoviciuc, Lenuța Neculcea și Livia Gîrlea transmit sincere condoleanțe colegei Mariana Pascaru pentru pierderea soțului - MIHAI PASCARU. Dumnezeu să-l ierte! (2815548)

Colectivul SC ELECTRIC GRUP SA Iasi împreună cu conducerea societății regretă dispariția neasteptată a colegului, ing. VASILE TISTU, și transmite sincere condoleanțe familiei îndoliate. Dumnezeu să-l odihnească în pace! (2815547)

Ne-a părăsit pentru totdeauna scumpa noastră mătușă CONSTANȚA MOISII. Sincere condoleanțe fiicei sala Gabriela. Familia Simion Dorin, Doina și copiii. (3679255)

Anca și Florin Ignat - nepoți și fini - sînt alături de Mihai, Codruț și Mioara Sârbu, în clipele cele mai triste, pricinuite de trecerea în lumea umbrelor a dragei lor NICOLETA SÂRBU. Niciodată nu o vom putea uita pe neprețuita noastră mamă spirituală. Dumnezeu să o odihnească în pace! (2815893)

Familia Neculăeș este alături de Mihai, Codruț și Mioara Sârbu în momentele cele mai grele pricinuite de dispariția celei mai dragi ființe - NICOLETA SÂRBU - suflet blînd și generos, mamă iubitoare, om de o rară noblețe sufletească. Îi vom păstra o frumoasă și veșnică amintire. Lacrimi și flori pe tristul ei mormînt. (2815892)

S-a stins din viață NICOLETA/ În prag de primăvară/ Un suflet bun/ Ce a purtat/ O groaznică povară/ A unei rele boli/ Ce repede-a luat-o/ Si nu a mai lăsat-o/ Între cei dragi. Vom păstra mereu în amintire zîmbetul și veselia ta. Sîntem alături de Codruț și Mihai Sârbu, la această mare durere. Familiile Baltag si Benea. (3679253)

Familia Corban este alături de familia Boghian la greaua pierdere suferită prin decesul celui care a fost VASILE BOGHIAN. Sincere condoleante! (2815590)

Copleșiti de durere si profund impresionati de dispariția fulgerătoare în lumea umbrelor a celui care a fost inginer VASILE BOGHIAN, cumnatul - Gabi, sora - Maricica, împreună cu copiii, se roagă Bunului Dumnezeu să îl odihnească în pace. Dumnezeu să-l ierte! (2815591)

Colegii și întregul colectiv al Clinicii a V-a Medicală sînt alături de familia colegei lor dr Irina Esanu în durerea produsă de ireparabila pierdere a tatălui - domnul profesor dr MIRCEA BALAN, un suflet nobil si un distins profesionist. (2815601)

Colectivul Spitalului Căi Ferate Iasi regretă profund dispariția fulgerătoare a celui care a fost mulți ani șeful Clinicii a V-a Medicală, proesorul dr MIRCEA BALAN și transmite sincere condoleanțe familiei îndoliate. Dumnezeu să-l odihnească în pace! (2815601)

Colectivul de electricieni - Formația 3 J.T. ANTIBIOTICE SA este alături de ing. Tudor Lozbă în momentele grele pricinuite de trecerea în neființă a tatălui său. Sincere condoleanțe. (2815889)

Profund zguduit, colectivul Clinicii a V-a, Medicală, Spitalul C.F.R. Iasi, și exprimă compasiunea și tristețea la dispariția fulgerătoare a distinsului prof. dr universitar MIRCEA BALAN, om de aleasă ținută morală și noblețe sufletească. Sîntem alături de familia greu încercată. (2815600)

Familia Valeriu Moldoveanu regretă profund dispariția prematură a celei care a fost NICOLETA SÂRBU și transmite sincere condoleanțe familiei îndoliate. Dumnezeu să o ierte! (2815609)

Cu adîncă durere, Adriana, Claudia și Alexandra Gheorghiu transmit sincere condoleanțe și sînt alături de Mihai și Codruț Sârbu, în momentele grele de imensă și cumplită suferință pricinuită prin dispariția prematură a celei care a fost o devotată soție și mamă - NICOLETA SÂRBU. Bunul Dumnezeu s-o odihnească și s-o răsplătească pentru bunătatea nemăsurată. (2815611)

Familia Dumitru Ardeleanu transmite sincere condoleanțe dlui Relu Zaharia pentru pierderea mamei. Dumnezeu să o odihnească în pace!

Familia Petru Pătrașcu regretă nespus trecerea în neființă a celei care a fost ELENA MOISII, om de o rară noblețe sufletească și este alături de Gabriela în aceste momente grele pricinuite de pierderea celei mai dragi ființe, mama. Dumnezeu să-i odihnească sufletul ei bun și curat. (2815717)

Cu durere în suflet, Constantin Bența, Constantin Scafaru și întreg colectivul restaurantului "Select" regretă dispariția celei care a fost NICOLETA SÂRBU, om de o deosebită valoare și un suflet nobil. Sincere condoleante familiei Mihai Sârbu - soț, și lui Codruț - fiu. Dumnezeu să o odihnească în pace! (2815888)

Sîntem alături de dna profesoară Victoria Dau și împărtășim durerea pricinuită de decesul sotului, ing. VASILE DAU. Sincere condoleanțe! Familiile Nicolai Cihodaru, Nicolai Bogdan Cihodaru si Eusebiu Siminiceanu. (3679254)

Familia Jan, Lucica și Radu Dumitru anunță cu regret încetarea din viață a vărului ing. VASILE BOGHEAN. Dumnezeu să-l odihnească în pace! (3679057)

Sîntem profund îndurerați de dispariția fulgerătoare a bunului si dragului MIHAI PRISECARU, familist de excepție, fin și nepot. Transmitem condoleante familiei îndoliate. Regrete eterne din partea familiei Șchiopu Olga și Hristea Doru - Bacău. (BC - 6657261.1.1)

Comemorări

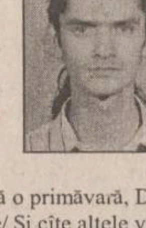

Încă o primăvară, DANE, fără tine/ Și cîte altele vor fi.../ Neapasă greu povara despărțirii/ Și golul nu-i cu ce-l acoperi./ Ai fost un vis frumos care s-a terminat înainte de a fi înțeles. Aveai doar 19 ani!... Sîmbătă, 27 martie, se împlinesc doi ani de cînd ne-am despărțit, cu durere, de cel pe care l-am iubit atît de mult - DAN ANGHEL. Dumnezeu să-l ierte și să-l odihnească în pace! Mama și fratele. (2815890)

S-au scurt trei ani de dor și suferință de cînd dragul nostru fiu - RADU CODRIN OANCEA - a plecat spre eternitate. Cei care l-au cunoscut si prețuit sînt invitati să participe la comemorarea care va avea loc sîmbătă, 27 martie 1999, orele 11.00, la biserica "Buna Vestire". Dumnezeu să-l odihnească în pace! (2815588)

Se împlinesc 40 de zile de durere și tristețe de la despărțirea neasteptată de iubitul nostru soț și tată - doctor COSTEA ULIANOV. Cei care l-au cunoscut și prețuit sînt invitați la slujba de pomenire care va avea loc sîmbătă, 27 martie, orele 11.00, la cimitir. (3679050)

TURISM

REDUCERI ÎN MARTIE
KLM
PRIN ICAR TOURS
Str. Costache Negri 43-parter, tel: 216.319, 111.310, fax: 217160
Rezervări non stop: 094.606383

REDUCERI ÎN MARTIE
PRIN ICAR TOURS
TAROM
Str. Costache Negri 43-parter, tel: 216.319, 111.310, fax: 217160
Rezervări non stop: 094.606383

AIR FRANCE
PRIN ICAR TOURS
Str. Costache Negri 43-parter, tel: 216.319, 111.310, fax: 217160
Rezervări non stop: 094.606383

ATLANTIC TURISM COMPANY
bd. Stefan cel Mare 10 galeriile comerciale, mezanin tel: 032 - 213.872, 224.590
Sărbătorile de Paște în Grecia
Israel Pelerinaj în Țara Sfîntă
IMPORTANT! Facilități de plată!
Formula 1
Imola (Italia) — 2 mai
Monte Carlo — 16 mai
Monza (Italia) — 12 sep
bilete de avion și autocar în cele mai favorabile condiții și la cele mai bune prețuri

TOTEM AGENȚIE DE TURISM

Excursii: ITALIA, GRECIA, FRANȚA/SPANIA, IRLANDA/ANGLIA, CEHIA, MALTA/CIPRU, SLOVENIA/CROAȚIA, AFRICA DE SUD

Avion: BRITISH AIRWAYS, Alitalia, swissair, MALEV Hungarian Airlines, KLM, Emirates, CSA Czech Airlines, AIR FRANCE, Lufthansa, BALKAN, TAROM, ROMAVIA, AUSTRIAN AIR LINES, TURKISH AIRWAYS

Autocar: Plecări din Iași — DOUBLE T, EURO TIME, ATLASSIB, Touring, EUROPABUS, TRANS EUROPA — ITALIA, ELVEȚIA, Germania, Spania, Franța, Portugalia, Anglia, Austria, Scandinavia, Benelux, Irlanda

PROGRAM EXCEPȚIONAL
Sărbătorile de Paște
MALTA
Tabere iarnă / weekend munte
Sovata, Rarău, Tușnad, Cîmpulung Moldovenesc, Durău
Agroturism Bucovina
Sinaia, Predeal, Bușteni, Brașov, Vatra Dornei, Covasna, Slănic Moldova

Str. Păcurari nr. 8 (la 50 m de Biblioteca M. Eminescu), tel.: 032/217380, tel./fax: 032/213545, totem@mail.dntis.ro

COMPANIA de TURISM net
6600 Iași, Piața Unirii 6-Mezanin
Tel/Fax: 032-233.503-213.450
e-mail: net@nordest.ro
Internet: www.nordest.ro
CARAVANA NET
SĂRBĂTORILE PRIMĂVERII
BĂILE TUȘNAD
30 aprilie - 3 mai
Tu știi cînd Noi știm unde
KLM, swissair, AIR FRANCE, TRANS-EUROPA, Lufthansa, British Airways, Olympic Airways, MDV, Austrian Airlines, TAROM, Turkish Airlines, MALEV, CSA Czech Airlines, Hertz, eurolines Europabus, Touring, EURO TIME, LOT Polish Airlines, ELVIAL

OLIMP AGENȚIE TURISM
Str. Gavril Muzicescu 6, bl. 7A, mezanin (fundație, deasupra Univ. Petre Andrei), Tel: 215524, 215539

LITORAL '99 ... plata în rate
Mamaia: H. Siret, Victoria, Perla, Majestic, Select, Metropol
Eforie Nord: H. Cupidon
Neptun: H. Terra, Caraiman, Romanța, Clăbucet, Prahova, Callatis, Istria
Olimp: H. Moldova, Amfitreatru Căsuțe cu apă și WC
Jupiter: H. Capitol
Venus: H. Vulturul, Nina, Claudia
Saturn: H. Cleopatra, Hora

MUNTE '99: Vatra Dornei, Durău, Sinaia, Poiana Brașov, Slănic Moldova, Predeal

Tratament '99: Vatra Dornei, Călimănești, Herculane, Sovata, Felix, Covasna, Tușnad

TURCIA: Istanbul, Canakkale, Ayvalik, Oren, Kusadasi, Marmaris, Antalya, Kemer, Belek, Alanya, Side
Programe individuale sau în grup

GRECIA: Atena, Halkidiki, Katerini, Kalambaka, Salonic, Loutraki
Insule: Creta, Rodos, Egina, Crofu, Mikonos
Circuit clasic cu autocarul: 19.07.99 - 28.07.99; 21.05.99-29.08.99

CROAȚIA: Novi Vinodolski, Dubrovnik, Crivenica, Dramalj, Opatija, Porec, Vrsar, Umag, Pola
Insule: Iz, Krk

Excursii externe în grup: SUA, Japonia, Peru, Mexic, Dubai, Thailanda, India, Franța, Spania, Portugalia, Italia, Anglia, Egipt, Cehia, Austria, Maroc, Scandinavia, China, Israel, Africa de Sud, Australia, Kenya- Safari,
Tunisia: sejur odihnă

Agenția de turism BEST COMTUR
București, str. Brezoianu 23-25, tel. 01-3113433, 01-3153114
Bilete avion/tren pe orice destinație
Asigurări de orice tip
Rent a car
Programe la cerere în Europa

Excursii 7-9 zile cu avionul
Anglia 990 $
Israel 810 $
Egipt 710 $
Thailanda 740 $
Suedia - Danemarca 1100 $

Circuite cu autocarul
Spania 21 zile 985 $
Italia 21 zile 990 $
Grecia 11 zile 335 $

Concedii
Turcia 140 - 280 DM
Grecia 143 - 203 $
Slovenia 243 - 393 DM
Croația 209 - 330 $

TVR 1

6,00 România - Ora 6 vă oferă "Cafeaua de dimineață" cu Mircea Diaconu și Diana Lupescu
9,00 TVR Cluj-Napoca
10,00 TVR Info
10,05 TVR Iași
11,00 TVR Timișoara
12,00 TVR Info
12,05 Dna King, agent secret (r). Ep. 78
13,00 Conviețuiri. Din viața etniei romilor
13,30 De la lume adunate...
14,00 TVR Info
14,10 Lumea sportului (r)

15,00 Eco'..sm
15,30 Emisiune în limba germană
17,00 Ceaiul de la ora 5
19,00 Jumătatea ta (concurs)
20,00 Jurnal. Meteo. Sport. Ediție specială
21,00 Campionatele mondiale de patinaj artistic. Proba de dans, programe liber alese. Transmisiune directă de la Helsinki
23,30 Jurnalul de noapte. Sport
23,45 Planeta Cinema. Întîlnire cu Dorina Lazăr
0,35 Cinematograful de noapte: "Anti-tero" (SUA, 1994). Cu: Jack Scalia, Evan Lurie, Erin Gray. Regia Richard Pepin

TVR 2

7,00 TVM. Telematinal
8,00 Patru surori (d.a./r, SUA, 1995); Personaje celebre (SUA)
8,50 Știri bancare și bursiere (r)
9,00 Lumină din lumină (r)
9,40 Timpul Europei (r)
10,10 Tezaur folcloric (r)
11,05 Sporturi extreme (r)
11,25 Teatru liric (r)
12,55 TVR Info
13,00 Rebelul (Spania, 1989). Ep. 15
13,45 TVR Craiova
14,30 TVR Cluj Napoca
15,00 TVR Info
15,10 Limbi străine pentru copii

15,30 Campionatele mondiale de patinaj artistic
17,50 Fotbal: România-Slovacia, în preliminariile Campionatului European de tineret (transmisiune directă de la București)
19,55 Dreptul la adevăr
20,35 D-na King, agent secret (SUA). Ep. 79
21,25 Vînare de vînt
22,15 Time-Out
22,45 Elizabeth R (BBC, 1971). Ep. 11
23,30 Conviețuiri
0,00 Ghici, cine vine la mine?
0,30 TVM. Mesager

PRO TV

7,00 Bună dimineața, Pro TV e al tău!
10,00 Tînăr și neliniștit (r)
11,00 Melrose Place (r)
11,45 Mercenarii (r)
12,30 Adevărul gol-goluț, ep. 9
13,00 Știrile Pro TV
13,05 Hercule, ep. 24
13,45 Xena, prințesa războinică, ep. 24
14,30 Spirit de echipă, ep. 30
15,00 Galactica, ep. 10
16,00 Tînăr și neliniștit, ep. 711
16,45 Reforma la români
17,30 Știrile Pro TV
18,00 Dreptul la iubire, ep. 87
18,45 Știrile Pro TV
18,50 Roata norocului. Extragere Cartea Poștală "Te uiți și cîștigi"
19,30 Știrile Pro TV
20,30 Efecte speciale, ultimul episod

21,30 Shoker (SUA 1989). Regia: Wes Craven. Cu: *Peter Berg*, Michael Murphy, Mitch Pileggi, Cami Cooper, Heather
23,30 Urmărire generală
0,00 Știrile Pro TV. Un altfel de jurnal
0,30 Monștrii, ep. 8, 9
1,30 Fantezii erotice, ep. 17
2,15 Detectivi de elită, ep. 18
3,00 Baschet NBA: New York - Phoenix. Transmisiune în direct
5,30 Nano, ep. 5

ANTENA 1

6,40 Agenția de presă (r)
6,45 Dimineața devreme
10,00 Știri
10,15 Agenția de presă (r)
10,20 Cafea cu parfum de femeie, ep. 76, 77
11,30 Odiseea americană (do), ep. 8
12,00 Cronici paranormale, ep. 23
13,00 Știrile amiezii
13,30 Esmeralda, ep. 10
14,30 Legea lui Burke, ep. 12
15,20 Trei destine, ep. 113
16,05 Ape liniștite, ep. 13
17,00 Știri
17,20 Zodiac

17,25 Uraganul, ep. 65, 66
19,00 Observator
20,00 Maestrul crimei, ultimul episod
20,50 Secția de poliție 87: Momeala (polițist, SUA, 1996). Cu: Dale Midkiff, Erika Eleniak, Paul Johansson, Michael Gross. Regia: Doug Barr.
22,30 Inspirația Carolinei, ep. 28
23,00 Observator
23,30 Agenția de presă
23,35 Tropical Heat, ep. 34
0,30 Emanuelle 7 (erotic, SUA). Cu: Sylvia Kristel, Caroline Laurence, Laura Dean, Annie Bellac, Cynthia Van Damme. Regia: Francis Leroi.
2,00 Maestrul crimei (r)
3,00 Uraganul (r)
4,00 Secția de poliție 87: Momeala (r)
5,30 Trei destine (r)
6,30 Odiseea americană (do/r)

TELE 'M - PRIMA

7,00 Ultima ediție (r)
9,00 Prima oră (magazin matinal)
13,00 Focus 13 (știri)
13,10 Atingerea îngerilor. Ep. 86
14,05 Celebri și bogați. Ep. 86
15,00 Maria Mercedes. Ep. 86
16,00 Focus 16 (știri)
16,10 Tia și Tamera. Ep. 84
16,30 Malcom & Eddie. Ep. 84
17,00 Jerry Springer. Ep. 89
18,00 Focus (știri)
18,50 Real TV
19,00 Detectivi de elită. Ep. 62
20,00 Camera ascunsă
20,30 Alegeți filmul!
22,00 Focus + (știri)
22,30 Ucigaș de noapte (SUA, 1989). Cu: Richard Jordan, Lisa Eilbacher
0,00 Poveste cu stafii (SUA, 1982). Cu: Fred Astaire, Melvyn Douglas, Douglas Fairbanks Jr. Regia John Irvin
2,30 Focus (știri)

TV EUROPA NOVA

TELE EUROPA NOVA IAȘI — TELE 7 abc

7,00 Actualitatea Tele 7
7,10 Bună dimineața, România
10,00 Actualitatea Tele 7
10,15 Dintre sute de ziare (r)
11,00 Primul pas (r)
11,50 Pacific Drive, ep. 52 (r)
12,15 Cutia Pandorei (r)
13,00 Derrick, ep. 29 (r)
14,05 Starsky și Hutch, ep. 37
15,00 Actualitatea Tele 7
15,05 Post Meridian
16,35 O singură viață, ep. 82
17,25 În ceasul al treisprezecelea
18,45 Infonova
19,20 Medici la datorie, ep. 130
20,10 Loto
20,20 Telejurnal
21,00 Dintre sute de ziare
21,35 Pacific Drive, ep. 53
22,00 Reporter Tele 7
22,35 Tentații
23,25 Misiune imposibilă, ep. 8 (partea I)
0,00 Actualitatea Tele 7
0,15 Misiune imposibilă, ep. 8 (partea a II-a)
0,30 Lou Grant, ep. 13
1,20 Actualitatea Tele 7
2,10 Reporter Tele 7 (r)
2,45 Tentații (r)
3,30 Starsky și Hutch (r), ep. 33
4,45 As show

ACASĂ

7,00 Minciuna (r)
7,45 Guadalupe (r)
8,30 Căsuța povestilor (r)
9,15 Înger sălbatic (r)
10,00 Celeste se întoarce (r)
10,45 Viața noastră (r)
11,30 Dragoste și putere (r)
12,15 Așii înălțimilor (r)
14,15 Marimar, ep. 47
15,00 Surorile (r)
16,00 Guadalupe, ep. 154
17,00 Viața noastră, ep. 17
17,50 Dragoste și putere, ep. 337
18,40 Asta-i casa ta
18,45 Înger sălbatic, ep. 3
19,30 Căsuța povestilor
20,15 Celeste se întoarce, ep. 42
21,00 Minciuna, ep. 3
21,45 Surorile, ep. 69

22,30 Cinemateca de acasă: Pariziana (Franța / Italia, 1957). Regia: Michel Boisrond. Cu: *Brigitte Bardot*, Charles Boyer, Henri Vidal, André Luguet.
0,15 Războiul conjugal, ep. 26

ATOMIC TV

7,00 Selector - muzică non-stop pe toate gusturile
Videoclipuri românești și străine, noutățile săptămînii, hituri mai vechi
10,30 Reactor- știrile zilei
11,00 Atomix cu Dinu (r)
14,00 Interactiv - telespectatorii aleg videoclipurile preferate
14,57 Reactor- știrile zilei
15,00 Turnul Londrei - topul britanic
16,00 Atomix cu Andreea
19,00 Selector - muzică non-stop pe toate gusturile
Videoclipuri românești și străine, noutățile săptămînii, hituri mai vechi
23,00 Hai Hui - Personaje neobișnuite, ocupații neconvenționale (r)
23,30 Reactor- știrile zilei
23,33 Vibrații - muzică techno și house
0,30 Insomnia - pentru cine n-are somn avem noi muzică

RADIO NORD - EST

6.30 - 10.00 Micul dejun. Emisiune matinală de informații și muzică, știri din actualitatea locală, informații utilitare, horoscop, informații economice, relatări, interviuri în direct, concursuri (6.00-6.30; 8.00-8.15 Buletinul de știri și programul Actualitatea preluate de la BBC; 8.45 - Scafandrul de Bahlui - rubrică de Cătălin Mihuleac; 9.15 Alo, Generația Sto?! - telefonul care te surPRINDE - rubrică de Daniel Buzdugan și Octavian Tudorache). Realizatori: Livia Susanu și Emanuel Botezatu
10.00-14.00 4 ore'n SCHIMBUL DOI. Realizator Gabriel Avasiloaei. Timp de patru ore în contact direct cu viața orașului: informații din actualitatea locală, editorialul zilei, concursuri și muzică (11.00-11.15 - BBC); 12,35 Scurtă istorie; 13.15 Alo, Generația Şto?! - telefonul care te surPRINDE - rubrică de Daniel Buzdugan și Octavian Tudorache
14.00-14.30 BBC: Buletinul de știri și Actualitatea
14.30-18.00 După amiaza cu Leo. Informații sportive (14.45), știri, interviuri, concursuri, muzică. Realizator: Cristi LEOnte
17.00 Puls Nord Est - cel mai important grupaj informativ al zilei
17.45 Scafandrul de Bahlui - tabletă de Cătălin Mihuleac
18.00-18.30 BBC: Buletinul de știri și Actualitatea
18.30-18.50 Scurtă istorie (Octavian Tudorache)
19.00-21.00 Punctul pe I. Talk show pe subiecte de actualitate. Realizator: Ovidiu Simonca
21.00-21.30 BBC: Buletinul de știri și Actualitatea
21.30-22.00 Puls Nord Est - ediția de seară (știri, reportaje, interviuri, relatări din actualitatea local și națională)
22.00-0,00 Dedicații muzicale cu Maria Boghian
0,00-7,00 Frecvență obligatorie - o emisiune realizată obligatoriu de Gabriel Avasiloaei

Radio CONTACT

5,00-8,00 "Bună dimineata!" - emisiune matinală
8,00-11,00 Pauzele de dimineața (realizator Ionuț Pohrib)
11,00-14,00 În buricu' tîrgului (realizator Gabi Jugaru)
14,00-19,00 Contact FM. Program de divertisment: muzică non-stop, concursuri, informații diverse
19,00-22,00 Club FM (realizatori Aurel Nedelcu și Ovidiu Movila)
22,00-5,00 Vineri noaptea nu mi-e somn (realizator Manuel Armand). Emisiunea crează cadrul perfect în care se întîlnesc buna dispoziție, dedicațiile și dansul

Contact știri - în fiecare oră, între 4,30-0,30
Revista presei: centrale - 7,45; locale - 8,20
BBC World Service (în limba română). Buletin de știri și rubrica Actualitatea - 18,00-18,30
Actual 91,9%. Emisiune de știri și actualități locale - 19,00-19,15
Contact horoscop - în fiecare oră, între 5,50-9,50
Vocea poporului de Gabi Jugaru - 8,08; 13,13; 19,19
Divertis Radio Contact blitz - 7,40; 9,40; 18,40

Radio E. NOVA

7.00-10.00 Fuga la serviciu - Cătălin Popescu
10.00-13.00 Trei ceasuri rele - Cristina Chinole
13.00-16.00 Program de redresare - Cătălina Susanu
16.00-19.00 Rucsacul cu muzică - Viorel Cracaleanu
20.00-23.00 Noapte astrală - Florin Octavian Bucur

Posturile de televiziune își rezervă dreptul de a-și modifica programul în ultimul moment, în funcție de evenimentele zilei sau de necesitățile lor proprii.

Programul cinematografelor

"VICTORIA"

"Frumoasa venețiană"
Producție SUA, 1998. Frescă de moravuri după biografia legendarei curtezane Veronica Franco. Cu: Catherina McCormack, Rufus Sewell, Moira Kelly, Fred Ward, Jacqueline Bisset.
Premieră.
Ora 9,00 - **7.000 lei.**
Orele: 13,00; 15,00; 17,00; 19,00 - **12.000 lei**

"COPOU"

"Ronin"
Producție SUA, 1998. Thriller de John Frankenheimer. Cu: ***Robert de Niro***, Jean Reno, Sean Bean, Natacha McElhone.
Ora 9,00 - **5.000 lei**
Orele 11,30; 14,00; 16,30 - **8.000 lei**

"Salvați soldatul Ryan" - OSCAR '99
Producție SUA, 1998. Film de război cu Tom Hanks. Ora 18,45 - **10.000 lei.**

REPUBLICA

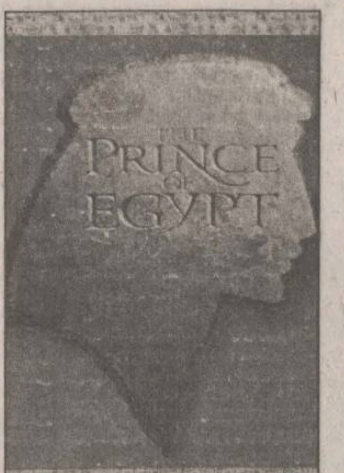

"Prințul Egiptului"
Film de animație de inspirație biblică. Cu vocile actorilor: Val Kilmer, Ralph Fiennes, Sandra Bullock, Michelle Pfeiffer, Jeff Goldblum, Patrick Stewart.
Premieră.
Ora: 9,00 - **6.000 lei**
Orele: 11,00; 13,00; 15,00; 17,00 - **10.000 lei**

"Întîlnire cu Joe Black"
Producție SUA, 1998. Film de dragoste, cu: Brad Pitt, Anthony Hopkins, Claire Forlani.
Ora: 19,00 - **15.000 lei.**

"DACIA"

"Singur acasă 3"
Producție SUA, 1997. Comedie pentru tineret. **(Sîmbătă și duminică, Ora**: 10,00 - **4.000 lei.)**
Ora: 13,00 - **6.000 lei.**

"Armageddon - Sfîrșitul lumii?"
Producție SUA, 1998. Thriller SF cu Bruce Willis. Film cu 4 nominalizări la premiile OSCAR '99.
Orele: 15,30; 18,00 - **6.000 lei.**

Oferta săptămînii: TELECOMUNICAȚII

EuroBIT
Telefoane celulare GSM în 6,12 sau 24 RATE
Bosch COM 608 = 99 $ +TVA
Oferta CONNEX:
CONECTARE GRATUITĂ pentru TOTDEAUNA
2 LUNI ABONAMENT GRATUIT*
*ofertă valabilă numai până la 30 aprilie 1999
Complex Comercial Ștefan cel Mare
T/F: 032 214010, GSM: 092 358006
EXPERT CENTER

Tec Telecom
Noi spunem *ZERO* distanțelor
STR. CALEA CHIȘINĂULUI NR. 17 Parter
TEL./ FAX : 032-232638 , 032-233910
SERVICE AUTORIZAT
- centrale telefonice,
- fax-uri și telefoane,
rețele structurate voce-date
dialog Serviciul GSM pentru tine
Reduceri importante de preț !
Marele premiu: RENAULT CLIO
OFERTA SPECIALĂ *MARTISOR '99*
Telefoane GSM și accesorii.
Conectare gratuită !
VÎNZĂRI ÎN RATE
Tec Telecom Dealer autorizat MOBILROM

le modèle
dealer autorizat
• Telefoane GSM
• Accesorii
Philips Fizz
65$
Alcatel One Touch View
189$
Prețuri fără TVA
Mobile World
dialog GSM
Str. Sf. Lazăr nr. 53 - tel./fax 239003

TEKO INVEST
CONNEX Dealer autorizat
SMART - 89 $
BOSCH 608 - 129 $
ERICSSON 628 - 129 $
MOTOROLA d 520 - 159 $
RATE!
Str. Sf. Lazar nr. 53 Tel./fax. 233553

GIROS COMPANY
În noul sediu din str. Sf. Lazăr nr. 45 ☎ 032/210.872
Premii tentante!
Cumpără în perioada 15 februarie - 15 aprilie unul din pachetele Dialog Plus sau Premium!
GSM pentru tine, GSM pentru oricine!
dialog
ALCATEL ONE TOUCH EASY 129$
ALCATEL ONE TOUCH VIEW 189$
NOKIA 5110 217$
ALCATEL ONE TOUCH POCKET 347$

CENTRE PRELUARE ANUNȚURI MICA PUBLICITATE - MONITORUL

1001 Articole - Menaj - Podu Roș
S.C. METALO-CHIMICE S.A.
Magazinele C.130 și C.131
Comercializează:
• obiecte de uz casnic
• veselă și obiecte de menaj
• electrice și electronice
Program: luni - vineri 8.00 - 20.00; sîmbătă 8.00 - 16.00

C.M.V.- Podu de Piatră
Oferă:
• produse alimentare, dulciuri, băuturi alcoolice
• cosmetice
Bun gust și calitate la prețuri atractive!
Program: luni-vineri 6.00-21.00; sîmbătă 7.00-21.00; duminică 8.00-20.00
Complex Podu de Piatră, tel. 032/233859

FLORA - Tătărași
Oferă:
• carne, preparate din carne
• lactate, specialități, dulciuri
• pîine, produse de panificație
• băuturi alcoolice
Cele mai mici prețuri! Calitate garantată!
Program: luni-vineri 6.00-20.00; sîmbătă 7.00-15.30; duminică 8.00-14.00
Str. Vasile Lupu nr. 110, tel. 032/175094

VAMA VECHE - Gară
La intrarea în magazinul SC SOMETCHIM SA (partea stîngă)
Magazin universal
Program: luni-vineri 8,00-16,00 sîmbătă 8,00-12,00
Situat la intersecția dintre strada Gării și Străpungerea Silvestru.

ELGINA - Alexandru cel Bun
CASĂ DE AMANET
Oferă:
• preparate din carne
• lactate, pîine, băuturi alcoolice
• zahăr, ulei, ouă, făină, dulciuri
• produse pentru curățat și uz casnic
Prețuri minime!
Program: luni-vineri 7.00-20.00; sîmbătă 7.00-14.00; duminică 8.00-14.00
Bd. Al. cel Bun nr. 44, tel. 032/152070

AF URSACHI
• ziare
• reviste
• cărți
• librărie
• flori
• cosmetice
Tg. Frumos, str. Cuza Vodă, bl. 41 (zona Pieței) tel. 710774

TELEFOANE UTILE - CABINETE ȘI FARMACII VETERINARE

ASOCIAȚIA CHINOLOGICĂ A MUNICIPIULUI IAȘI (singura recunoscută de A.CH.R. și F.C.I.)
Str. Sf. Atanasie nr. 12. Relații la telefon **032/217111, 032/112391**

CLINICĂ INTERSERVICE VET
Str. Sf. Atanasie nr. 12
NON STOP
• tratamente la domiciliu
☎ 032/217111, 032/112391

FARMACIE VETERINARĂ "INTERSERVICE VET"
Str. Bacinschi nr. 9 (lîngă alimentara NEST-Autogară)
zilnic : 8.00 - 20.00
sîmbăta și duminica : 8.00 - 14.00
☎ 214983

FARMACIE VETERINARĂ "INTERSERVICE VET"
Piața Chirilă
zilnic : 9.00 - 17.00
sîmbătă : 9.00 - 13.00

ROMVAC COMPANY SA
Depozit en gros de medicamente și vaccinuri de uz veterinar
Str. Sf. Atanasie 12
☎ 032/217111, 032/112391

CABINET ANIMAVET
Aleea Oltea Doamna (în spatele Bisericii Catolice din Nicolina)
zilnic : 10.00 - 13.00; 16.00 - 19.00
sîmbătă, duminică : 10.00 - 13.00
☎ 126521

CABINET VETERINAR PROVET IAȘI
Str. Smîrdan nr. 93 C
zilnic : 9.00 - 13.00, 15.00 - 20.00
sîmbătă : 9.00 - 15.00
duminică : 10.00 - 13.00
☎ 233.772, 092.376.433 (NON STOP)

CABINET HELPVET și punct farmaceutic
Str. Pojărniciei nr. 10 (lîngă Liceul C. Negruzzi)
zilnic : 9.00 - 13.00, 16.00 - 20.00
sîmbătă : 10.00 - 13.00
duminică : 10.00 - 13.00
☎ 032/145441, 094502628

CLINICĂ ȘI FARMACIE UNIVET
Str. Ion Creangă 15 (lîngă Alimentara Triumf)
zilnic : 8.00 - 20.00
sîmbătă : 9.00 - 13.00
duminică : 9.00 - 13.00
☎ 032/176647

FARMACIE W-2000
Str. C. Negri (lîngă Biserica Bărboi - Tg. Cucu)
zilnic: 9.00 - 17.00
sîmbătă, duminică: 9.00 - 12.00
☎ 032/212342

FARMACIE "WHITE FOX"
Str. Străpungere Silvestru 9, parter
☎ /FAX 032/143241

CABINET DUOVET
Str. Nicolae Gane nr. 25
zilnic : 16.00 - 20.00
sîmbătă: 10,00 - 13.00
duminică - închis
☎ 092555155, 032/214773

FARMACIE VETERINARĂ BIOVET
DEPOZIT MEDICAMENTE DE UZ VETERINAR
Str. Primăverii nr. 23 (lîngă Policlinica Industrială)
zilnic: 9.30 - 17.30
sîmbătă: 9.30 - 13.00
duminică: închis
☎ 032/233414

FARMACIE VETERINARĂ MEDIVET
Str. Păcurari, bl. 543, parter
zilnic: 8.00 - 19.00
sîmbătă: 9.00 - 14.00
duminică: 9.00 - 11.00
☎ /FAX 032/217869

CABINET ȘI FARMACIE "FARMVET"
Str. Silvestru 2 (vis a vis de McDonalds)
zilnic: 8.00 - 18.30
sîmbătă, duminică: 9.00 - 13.30
☎ 032/218798, 094-822025

fii cu ochii pe **prima!**
DETECTIVI DE ELITĂ
Sunt o pereche perfectă... când rezolvă un caz!
în fiecare zi, ora **19:00**
prima
Camera ascunsă e pretutindeni, dar nu știi unde... exact!
luni-vineri, **20:00**
sâmbătă-duminică, **18:30**
Camera ascunsă

HOROSCOP

Berbec (21 mart. - 20 apr.) S-ar putea să apară și alte semne de întrebare la care nu aveți nici un răspuns. Cei apropiați vă așteaptă, totuși, și vă cer nu atît soluții, cît meditații.

Taur (21 apr. - 20 mai) E o zi bună pentru cumpărături avantajoase și pentru alte soiuri de trocuri. Vă puteți întoarce acasă cu "tolba" plină, cu condiția să nu intrați în acorduri dubioase,

Gemeni (21 mai - 21 iun.) Nemulțumirea de sine vă poate face să intrați în conflict și cu alții. Supărările se transferă mai ușor asupra unor oameni străini, chiar dacă vi se datorează în întregime.

Rac (22 iun. - 22 iul.) Propunerea pe care o faceți unei persoane apropiate nu vă avantajează și cu toate acestea există posibilitatea de a fi refuzat(ă). Ați avea posibilitatea de-a refuza unele oferte.

Leu (23 iul. - 22 aug.) Momentul pe care l-ați ales pentru a vă exprima punctul de vedere nu este cel mai potrivit. Vă ascundeți în spatele unui paravan de după care nu se văd numai umbre.

Fecioara (23 aug. - 22 sept.) Ați solicitat o întrevedere la nivel înalt și nu mai vreți să recunoașteți că ați avut un intermediar. Faceți dovada fair-play-ului dacă urmăriți reușita.

Balanța (23 sept. - 22 oct.) Ascensiunea dvs. era previzibilă, deși condițiile au fost egale pentru toată lumea. V-ați asigurat un viitor apropiat liniștit fără să cheltuiți energie.

Scorpion (23 oct. - 21 nov.) Răspunsul pe care l-ați așteptat cu înfrigurare a venit tîrziu și deformat. Nu v-ați putut folosi de o relație pe care ați contat și care a funcționat multă vreme.

Săgetător (22 nov. - 21 dec.) Cine vă sfătuiește, vă sfătuiește bine, însă, la fel ca și copilul născut cu trei moașe, dacă primiți prea multe sfaturi, nu mai știți ce să faceți cu ele.

Capricorn (22 dec. - 19 ian.) Așteptarea dvs. n-a fost zadarnică, nu dvs., ci alții vor rămîne cu buzele umflate. Vă decepționează o persoană în care aveați o oarecare încredere.

Vărsător (20 ian. - 18 feb.) Păstrați o discreție exagerată asupra unui subiect care nu ar trebui să fie tăinuit. O mai mare transparență nu vă strică în ochii lumii, în condițiile date.

Pești (19 feb. - 20 mar.) Vă atașați de o idee care nu vă aparține dar vă servește foarte bine interesele. O avansare importantă se poate pune la cale și fără a avea proptele.

Andrei Șerban a cîștigat Premiul de excelență în cultura românească

Regizorul Andrei Șerban, căruia i-a fost decernat, miercuri seară, la Ateneul Român, primul Premiu pentru excelență în cultura românească (în valoare de 50.000 de dolari), va dona întreaga sumă "celor care suferă: copii, oameni bolnavi și săraci". "Acest premiu este pentru mine ca o poartă deschisă. De cîte ori am revenit în România am plecat după ce am primit pumni în cap. Și iar am revenit și iar s-a întîmplat ceva. Dar acum am încredere în acest premiu și simt că dacă voi reveni voi fi primit la toate nivelurile în mod sincer", a declarat regizorul după încheierea ceremoniei.

La Ateneu, festivitatea de decernare a primului Premiu pentru excelență în cultura românească, al cărei amfitrion a fost actorul Ștefan Iordache, a inclus scurte filme-portret de prezentare a celor șapte nominalizați (pictorul Horia Bernea, poetul Ștefan Augustin Doinaș, arhitectul Dan S. Hanganu, matematicianul Gheorghe Păun, regizorul Lucian Pintilie și artistul plastic Napoleon Tiron), fiind urmat de un concert. Premiul de excelență în cultura românească, o inițiativă a lui Mircea Dinescu, este acordat de Academia Română, Fundația Națională pentru Știință și Artă și Grupul de presă Curentul.

Recepție fără tacîmuri

După ora 22.30, invitații la ceremonia de decernare și-au continuat seara la Hilton, unde îi așteptau mese încărcate cu tot felul de bunătăți dar total lipsite de tacîmuri. În lipsa furculițelor, căreia nu a știut nici unul dintre cei prezenți să-i dea o explicație rezonabilă, oameni de cultură și personalități din sfera politicului, economicului și mass-media au mîncat tartine ornate din belșug cu tot felul de paste, prăjituri cremoase și sărmăluțe în foi de viță, toate ținute delicat cu vîrfurile degetelor. Tentați de tradiționalele preparate românești, invitații se opreau derutați în fața caserolelor cu sarmale, întrebîndu-se unii pe alții "De unde luăm furculițe?". Recepția s-a încheiat după miezul nopții. După doar cîteva ore de somn, regizorul Andrei Șerban a părăsit România ieri dimineață, îndreptîndu-se către New York.

Au fost publicate agendele personale ale lui Himmler

Agendele personale ale comandatului trupelor SS, ***Heinrich Himmler* (foto),** scrise în perioada 1941-1942, au fost publicate într-o carte apărută, miercuri, la Berlin. Aceste agende, scrise chiar de către Himmler, cuprind relatări ale unor întîlniri între conducători naziști, multe chiar cu Hitler, deplasări de serviciu și alte călătorii. Himmler a adăugat uneori notițe privind expuneri de-ale sale sau conversații. Astfel, istoricii au aflat cui i-a telefonat fostul comandant SS, ce ordine a semnat și care erau problemele importante pentru el. Agendele lui Himmler, dispărute vreme îndelungată, au fost regăsite după căderea zidului Berlinului, în arhivele sovietice. Heinrich Himmler, numărul doi în ierarhia statului național-socialist german, a fost organizatorul lagărelor de exterminare. El s-a sinucis în 22 mai 1945, la cîteva zile după capitularea Germaniei.

TIMP LIBER

Conferință

Sîmbătă, 27 martie, la ora 11.30, Cercul AQUILLA din cadrul Despărțămîntului "Mihail Kogălniceanu" - Asociațiunea "Astra" vă invită să participați la conferința susținută de către dl. prof. dr. Vasile Docea, intitulată "Unirea Basarabiei cu România", care va fi susținută la Biblioteca Municipală "Gh. Asachi". Sponsor principal: barul Vlanina, str. Lascăr Catargi 2.

Lansare de volum

Muzeull Literaturii Române Iași, în colaborare cu Fundația Eco 'Art Iași organizează sîmbătă, 27 martie, orele 11, la Muzeul Teatrului, lansarea volumului "Planeta Silvestru" de Petre Bokor. Prezintă: Dumitru Radu Popescu și Grigore Iliesei. Coordonator Ștefan Oprea. De asemenea va fi organizată și o expoziție documentară Valentin Silvestru.

Ședințe de cenaclu

Muzeul Literaturii Române Iași organizează duminică, 28 martie, orele 10.00, la Bojdeuca din Țicău, ședința 109 a Cenaclului "Ion Creangă". Citește proză Irina Șalariu. Coordonator Constantin Parascan.

"Violul continuă" la Casa Studenților

Casa de Cultură Studențească Iași - Teatrul "Ludic" prezintă vineri, 26 martie, orele 20.00, în sala Studio "Ludic", eseul dramatic "Femeia - cîmp de luptă sau Despre sexul femeii - cîmp de luptă în războiul din Bosnia sau "violul continuă... violul continuă...," de Matei Vișniec (traducere din limba franceză de Cecilia Stan). Din distribuție: Oana Rusu, Irina Pietraru. Regia artistică Aurel Luca

Expoziție de miniaturi textile

La Galeriile de Artă "Trianon" (str. Lăpușneanu), sub patronajul Uniunii Artiștilor Plastici și Universității de Arte "George Enescu" - Secția Arte Textile, s-a deschis o expoziție de miniaturi textile. Expun studenții anilor I, II și IV de la Universitatea de Arte. Coordonatori: lector universitar Miruna Hașegan și lector universitar Mihai Pamfil.

Teatrul "Luceafărul"

- Astăzi, orele 10.00: "Cenușăreasa"; orele 11.00: "Cum se dărîmă o casă";
- Sîmbătă, 27 martie, orele 8.30: Deplasare Popricani "Stan Pățitu'"
- Duminică, 28 martie, orele 10.00: "Cenușăreasa"; orele 11.30: "Dragonul".

Teatrul Național

Sala mare

- Vineri, 26 martie, orele 19.00 - "Teibele și demonul ei" de Isaac Bashevis și Eve Friedman; regia Alexander Hausvater;
- Sîmbătă, 27 martie, orele 10.00 - "Don Juan" după Molière și Tirso de Molina; regia Irina Popescu Boieru;

Opera Română

- Duminică, 28 martie, orele 18.40 - "Traviata", operă în patru acte de G. Verdi;
- Pînă pe data de 4 aprilie, la Opera Română din Iași va avea loc cea de-a patra ediție a Cursurilor de operă pentru cîntăreții japonezi. Cursurile vor fi susținute și în acest an de către dirijorul Corneliu Calistru și regizorul artistic Anda Tăbăcaru-Hogea. Spectacolul final al acestor cursuri va avea loc în data de 4 aprilie, cu participarea Orchestrei Operei. Se vor prezenta fragmente din: "Carmen" de G. Bizet, "Nunta lui Figaro", de W.A. Mozart și "Boema" de G. Puccini.

GRUPUL DORNA

DORNA APEMIN si DORNA LACTATE

angajeaza

pentru orasul IASI

SEF VINZARI

- virsta cuprinsa intre 28-35 ani
- Studii superioare
- Experienta manageriala (minimum 2 ani)
- Permis de conducere categoria B

AGENTI COMERCIALI

- virsta cuprinsa intre 28-35 ani
- Studii medii
- Experiență in domeniul comercial (minimum 1 an)
- Permis de conducere categoria B

Se ofera conditii de salarizare deosebite si posibilitatea de a promova intr-o companie dinamica in plina ascensiune.

Persoanele interesate, care corespund cerintelor, sunt rugate sa trimita pina la data de 2.04.99 scrisoare de intentie si Curriculum Vitae la nr. de fax 01/ 2111416 sau pe adresa: str. Ion Slatinean nr. 20, 71137, sector 1, BUCURESTI - Serviciul Resurse umane.

INFORMATII la telefon 01/ 2111415

INTEGRAMA ZILEI

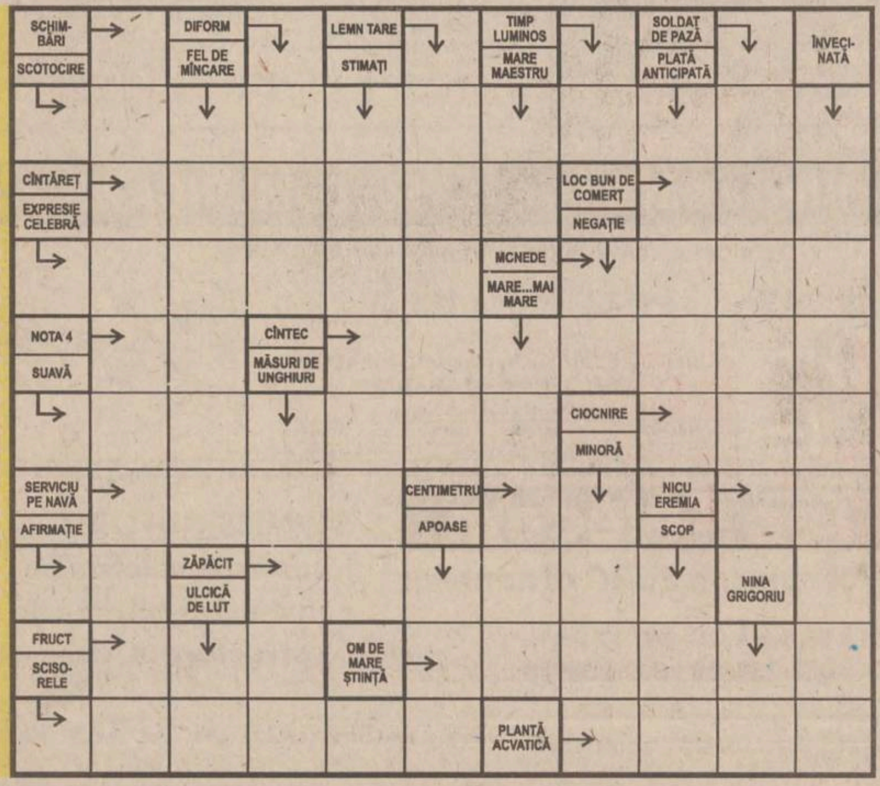

Soluția integramei din numărul precedent: S; S; U; O; A; SCAPARATORI; L; ELIBERAT; CIFRAT; LAT; PETI; MI; AP; DIRA; LITA; R; TERMINATIE; ROCI; SI; LOC; RA; STAFETA; PITULAT; TAR

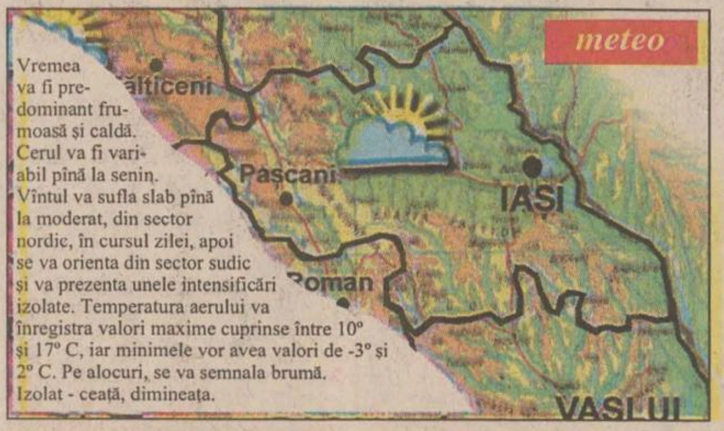

Vremea va fi predominant frumoasă și caldă. Cerul va fi variabil pînă la senin. Vîntul va sufla slab pînă la moderat, din sector nordic, în cursul zilei, apoi se va orienta din sector sudic și va prezenta unele intensificări izolate. Temperatura aerului va înregistra valori maxime cuprinse între 10° și 17° C, iar minimele vor avea valori de -3° și 2° C. Pe alocuri, se va semnala brumă. Izolat - ceață, dimineața.

CONSERVE și PREPARATE din CARNE

Îmbinarea perfectă a rețetelor tradiționale românești cu tehnologie de ultimă oră.

Tradiția ne obligă !

Abonează-te la Monitorul sau Monitorul Duminică

E timpul să cîștigi și TU

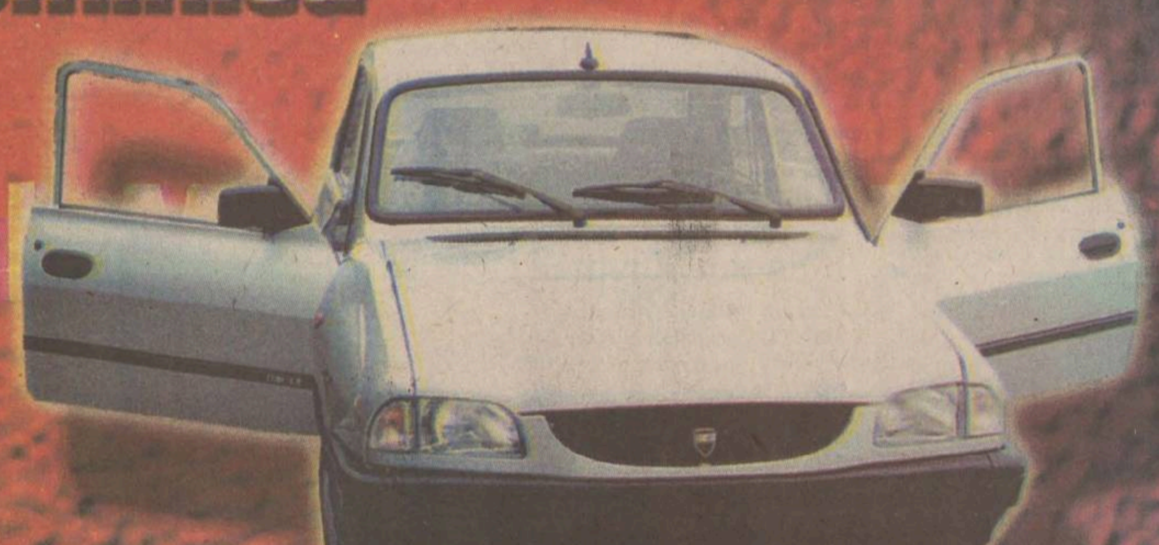

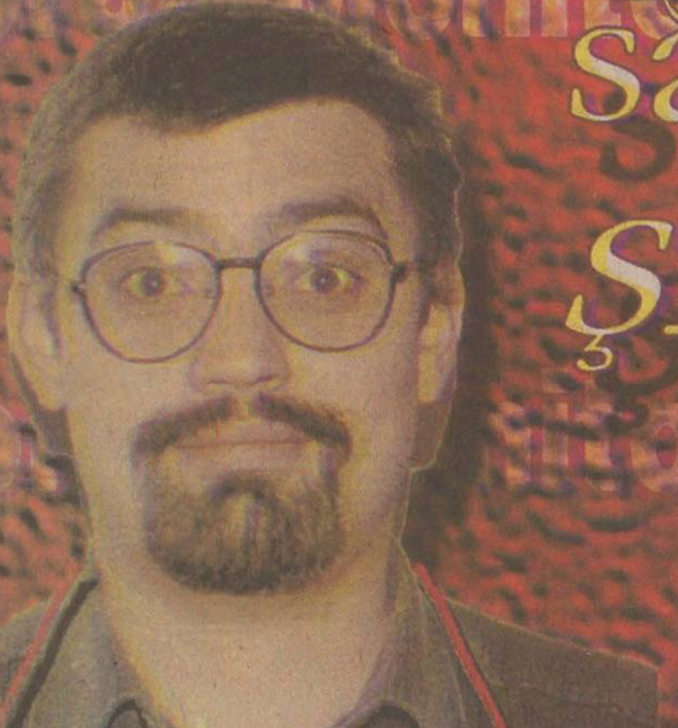

MARELE PREMIU - Un autoturism Dacia

Ce trebuie să faci?

1 - Te abonezi la Monitorul pentru 1, 2 sau 3 luni sau la Monitorul de Duminică pentru doua luni, la orice oficiu sau factor poștal.
2 - Decupează din Monitorul sau Monitorul de Duminică talonul cu care participi la tragerea la sorți
3 - Completează toate rubricile talonului. Fii foarte atent! Acesta este talonul cu care poți cîștiga
4 - Pune talonul într-un plic, pe care menționează: Pentru tragerea la sorți "E timpul să cîștigi și tu"
5 - Expediază-l pînă la data de 30 aprilie, astfel: prin poștă, la adresa Iași, OP7, CP 1630 sau la sediul local al cotidianului Monitorul
6 - Urmărește în Monitorul detaliile privind marea tragere la sorți, care va avea loc pe data de 29 mai 1999

20 de premii în valoare de 80.000.000 de lei

Data limită: 30 aprilie

E timpul să cîștigi și TU!

Nume: .... Prenume .... Profesia .... Vîrsta ....

Adresa: Str. .... Nr. .... Bl. ...... Ap. ..... Et. ....Loc. .... Județ ....

Citesc presa:
Citesc: ☐ 3-4 zile/săptămînă ☐ 1-3 zile/săptămînă ☐ ocazional
☐ Monitorul ☐ ziarul local ☐ ziare centrale ☐ reviste

Da! Sînt de acord să închei un abonament pentru publicația:

Monitorul ☐ 1 lună ☐ 2 luni ☐ 3 luni

Monitorul de Duminică ☐ 2 luni

În funcție de tipul abonamentului încheiat intri în concurs cu:

Monitorul
- 1 talon = 1 lună abonament
- 2 taloane = 2 luni abonament
- 3 taloane = 3 luni abonament

Monitorul de Duminică
- 1 talon = 2 luni abonament

Abonament în valoare de .... chitanța nr. .... din data ....

Semnătură abonat, ... Data ....

Completează talonul, trimite-l pe adresa: O.P. 7, C.P. 1630, sau la sediul local al cotidianului Monitorul și participi la marea tragere la sorți.

ABONEAZĂ-TE

Monitorul

Monitorul Duminică

Dați ceasurile înainte

■ *în această noapte, ora 3.00 devine ora 4.00*

Întreaga Europă va trece, în noaptea de 27 spre 28 martie, la ora oficială de vară, cînd ora 0.00 GMT va deveni ora 1.00. În România, acele ceasornicelor vor fi date cu o oră înainte, ora 3.00 devenind ora 4.00. Harald Alexandrescu, coordonatorul Observatorului Astronomic "Amiral Vasile Urseanu" din București, a precizat că pe perioada lunilor de vară, cînd soarele răsare la ora 4.30 și apune la ora 20.00, s-a recurs la această convenție, pentru folosirea optimă a luminii naturale. Convenția a fost aplicată în România din anul 1979.

Radu Vasile a fost internat în spital

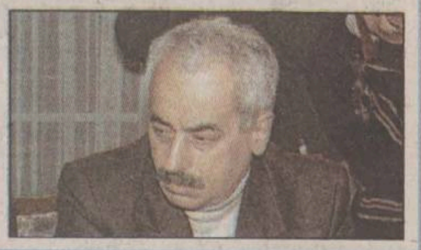

Primul-ministru ***Radu Vasile*** a fost internat ieri seară, în stare destul de gravă, cu diagnosticul de cardiopatie ischemică, urmînd să stea în spital circa 10 zile. Potrivit Constituției, cît timp premierul nu-și poate îndeplini atribuțiile, președintele trebuie să numească un premier interimar. Aseară, liderii Coaliției au purtat discuții la Cotroceni cu președintele ***Emil Constantinescu*** pentru a desemna un premier interimar, însă nici un nume nu a fost dat publicității.

SÎMBĂTĂ
27 martie 1999
Nr. 72 (2355)
20 PAGINI
2000 LEI
Numai 1269 lei pentru abonați

Ziarul care stă de vorbă cu oamenii

Monitorul

Înainte de a anunța Poliția, Salvarea sau Pompierii, sunați la
MONITORUL
271.271

www.monitorul.ro

La Bîrnova se ridică un Beverly Hills al Iașului

Vile și case frumoase sînt în Iași, fie în Copou, fie în Sărărie sau pe Aleea Sadoveanu. Dar nimic nu se compară cu ce vezi în comuna Bîrnova, la Pietrărie, în Păun sau la Tărîța. Ceea ce impresionează e imensitatea curților, casele ridicate în spate, ascunse de priviri după gardurile extrem de înalte, spațiul întins al domeniilor. Sînt proprietăți de la cîteva sute de metri pînă la 2.000-3.000 de metri pătrați, totul e larg, supradimensionat. Sînt alei cimentuite care merg chiar și o sută de metri pînă să se oprească într-un garaj de 50 mp. Sînt grădini uriașe, livezi împrejmuite, sînt chiar proprietari care au mica loc pădurice particulară, adunată între garduri. Prin ușile deschise ale garajelor se văd mașini străine, iar la porți casc plictisiți numai cîini de rasă: Doberman, ciobănesc german sau mioritic. Clasa mijlocie a Iașului se mută, încetul cu încetul, pe colinele din Bîrnova. **(G. GACHI)**

Citiți reportajul din pagina 3A

În fotografii, vila directorului Ilisei de la INFOTEC (în stînga) și vila familiei Aldea (jos)

"Între Iugoslavia și NATO, trebuie să alegem NATO"

Ministrul Afacerilor Externe, ***Andrei Pleșu*** a ținut să sublinieze, ieri, într-o conferință de presă, că, în criza din Kosovo, România este de partea NATO. ***"Trebuie să punem în balanță o vecinătate care și așa nu funcționează și interesul nostru național legat de colaborarea cu NATO"***, a spus Pleșu. Ministrul de Externe a precizat că opțiunea României de a fi de partea Alianței Nord-Atlantice este asemănătoare cu a tuturor statelor din vecinătatea Iugoslaviei. Pleșu a afirmat că România nu se află sub amenințarea unui posibil atac al Iugoslaviei, deși s-a angajat să ofere spațiul aerian pentru avioanele NATO. Autoritățile române estimează că țara noastră ar putea primi 3-4.000 de refugiați din Kosovo. Deocamdată, doar patru refugiați au cerut adopost în Românià. **(Radu BASARAB)**

Amănunte în pagina 9A

NATO a doborît două MiG-uri iugoslave

Forțele NATO a doborît ieri după-amiază două aparate de zbor iugoslave MiG-29, care încercau să atace trupele NATO de menținere a păcii staționate în Bosnia. Piloții iugoslavi au fost capturați de militari ai Alianței, a anunțat aseară purtătorul de cuvînt al NATO Jamie Shea said. Pînă la ora închiderii ediției nu se știa dacă avioanele iugoslave au fost doborîte de aviația NATO sau de apărarea antiaeriană a Alianței.

Un post de televiziune bosniac a anunțat că un avion NATO s-a prăbușit ieri la ora 18.20 (ora României) în apropiere de Bijeljina, în nord-estul Republicii Srpska. La Sarajevo, purtătorul de cuvînt al Forței NATO de Stabilizare (SFOR), Sheen Thomson, nu a fost în măsură să confirme doborîrea aparatului, dar a precizat să SFOR a primit informații asupra acestui subiect și că a declanșat operațiunile de căutare la sol a acestuia. Aparatul s-a prăbușit în apropiere de satul Donja Trnova, la 15 kilometri sud-vest de Biljeljina, în apropierea frontierei iugoslave, a precizat TVBN, informația fiind confirmată și de postul de radio sîrb independent Pan Radio. **(A. DÎRȚU)**

În pagina 10A găsiți ultimele știri despre evoluția războiului din Kosovo, iar în pagina 9A impresionanta poveste a unui tînăr născut în România din tată sîrb și mamă albaneză. De asemenea, în pagina 7A, puteți citi o perspectivă teologică asupra spațiului ortodox sîrb.

azi

Verificați la sînge: De la sfîrșitul lui aprilie, datele de stare civilă a celor care vor să se căsătorească vor fi afișate pe pereții Stării Civile. Dacă vreun cetățean se opune căsătoriei, Poliția intră pe fir. **2A**

Sondaj: Pentru prima dată de la ultimele alegeri partidul lui Iliescu a depășit într-un sondaj Convenția. **10A**

Continuă blocajul: Urmează încă o săptămînă fără medicamente compensate. **2A**

Taxe majorate: Admiterea la Universitatea "Al. I. Cuza" va costa peste 300.000 lei. **2A**

Supărare: Simirad susține că nu merită să fie jignit de directorii instituțiilor artistice, pentru că a făcut multe pentru cultura ieșeană. **3A**

Unde se află radarul?

Sîmbătă 27 martie: În municipiul Iași aparatele radar ale Poliției Rutiere vor fi amplasate astăzi pe str. Vasile Lupu, șos. Nicolina, Calea Chișinăului și șos. Bucium. În județ, radarul este amplasat în dreptul localităților Popricani, Vulturi și Trifești.

Duminică 28 martie: În municipiul Iași aparatele radar ale Poliției Rutiere vor fi amplasate astăzi pe b-dul Nicolae Iorga, șos. Nicolina, b-dul Socola și str. Sfîntul Lazăr. În județ, radarul este amplasat în dreptul localităților Schitu Duca, Poieni și Poiana.

O femeie a fost mutilată pentru că a trecut la ortodoxism

Medicii spun că tînăra Doina Coca va rămîne sluțită pentru toată viața

Un eveniment unic pentru județul Suceava și de un sadism ieșit din comun s-a petrecut miercuri, 24 martie a.c., în Mestecăniș. Telefonista din Iacobeni, ***Dorina Coca***, de 29 de ani, mamă a doi copii, a fost atacată și tăiată cu lama pe față, în zona frontală, în timp ce se îndrepta spre casă, în jurul orei 20.30. Scopul individului, necunoscut încă, se pare că nu a fost altul decît mutilarea femeii, întrucît acesta nu a încercat să-i ia nici bijuteriile din aur ori banii pe care-i avea în poșetă și nu a schițat nici un gest care s-o fi făcut pe Dorina Coca să creadă c-ar fi vorba de o tentativă de viol. Îngrozită de ceea ce i s-a întîmplat, Dorina Coca ne-a declarat: ***"Sînt telefonistă la Iacobeni și am program pînă la ora 20.00. Cum am intrat pe ulița noastră, am observat că venea cineva spre mine. Cînd ne-am intersectat pe drum, m-a întrebat dacă sînt doamna Dorina. Nu i-am răspuns, însă și eu, la rîndul meu, l-am întrebat cine este, apoi el a repetat întrebarea și, imediat, m-a apucat de piept și a început să mă lovească. Am simțit că mi-a dat cu ceva la față și am căzut jos, iar, preț de cîteva minute, mi-a aplicat lovituri în zona capului. Probabil am leșinat și nu mai știu nimic. Cînd mi-am revenit, eram plină de sînge și el deasupra mea mă lovea și auzeam cum îmi spune aceleași cuvinte: «Te-ai lăsat de pocăință» și ecoul ăsta mi-a răsunat în urechi mult timp după ce a plecat. Și a mai spus ceva nedeslușit, ceva de genul «Să umbli». M-am ridicat cu greu și am plecat acasă. Eram toată plină de sînge, aveam pînă și în buzunare și mi s-a scurs pînă în cizme".***

Dorina Coca ne-a spus că s-a născut într-o familie de cult penticostal. La vîrsta de 19 ani, însă, a trecut la ortodoxism, măritîndu-se cu un băiat de credință ortodoxă. Înainte de cununia religioasă, Dorina Coca a fost miruită în biserică, acesta fiind și semnul trecerii la ortodoxism alături de prima împărtășanie. ***"După părerea mea, femeia va rămîne sluțită toată viața și cred că acesta a și fost scopul agresiunii: mutilarea"***, a declarat medicul care o îngrijește pe Dorina Coca. **(Laura BUDAI)**

În week-end, vreme de promenadă

■ *s-ar putea ca duminică seară să plouă slab*

După aproape o lună de la începutul primăverii caracteristice, se pare că ne vom putea bucura, în sfîrșit, de vreme frumoasă. În acest week-end va fi frumos și cald, spun meteorologii. Sîmbătă va fi senin, însă e posibil ca duminică cerul să se înnoureze treptat, și chiar să plouă slab spre seară. Vîntul va sufla ușor dinspre sud, afirmă meteorologii de la Centrul de Prevedere a Vremii Bacău. În week-end va fi mai cald decît a fost în această săptămînă, temperaturile putînd atinge 14-19 grade Celsius. Dimineața s-ar putea, cu toate acestea, să se semnaleze brumă în toată Moldova, temperaturile minime variind între -3 și 4 grade Celsius. Oricum, la orele amiezii, soarele va încălzi binișor, iar ieșenii se vor putea plimba în sacouri sau pulovere. **(Dana PAVEL)**

Se poate cîștiga din nou un miliard la LOTO

■ *la tragerea de duminică reportul este de 900 de milioane*

Pentru cei care vor dori să-și încerce norocul la LOTO, în acest sfîrșit de săptămînă, vor avea la dispoziție aproape 900 de milioane în plus la fondul de cîștiguri. ***"Acesta este reportul de la tragerea din duminica trecută, care se va aduna la fondul de cîștiguri din această săptămînă pentru tragerea 6 din 49, la care se va mai adăuga un report de circa 330 de milioane la tragerea NOROC, deci, în total, va fi un fond suplimentar de cîștig de peste un miliard"***, ne-a declarat ***Dănuț Diaconu***, inspector în cadrul sucursalei Iași a Regiei Autonome "Loteria Națională". De la începutul acestui an, mai mulți ieșeni au cîștigat sume de ordinul sutelor de milioane sau chiar a miliardelor.

Un caz hazliu s-a petrecut la Tîrgu Frumos, întîmplarea fiind desprinsă parcă din piesa lui I.L. Caragiale - "Două loturi". C.V., șofer pe mașina Salvării din acest oraș, a găsit abia după o săptămînă biletul care îi aducea un cîștig de peste 400 milioane lei.

Premii de miliarde se anunță și cu ocazia concursului de Paște, din data de 13 aprilie.

"Pentru tragerea Sărbătorilor de Paști, care se va desfășura în perioada 5-12 aprilie, ieșenii vor avea șansa unui cîștig mai mare, dat fiind că va fi un miliard de lei în plus la fondul de cîștiguri", a explicat inspectorul de la sucursala Iași a Regiei Autonome "Loteria Națională". **(Alina CORDUNEANU)**

Naționala începe balul

Astăzi, de la ora 20,30, pe stadionul "Lia Manoliu" din București, echipa națională de fotbal a României va întîlni, în cadrul preliminariilor CE, reprezentativa Slovaciei. Este prima întîlnire oficială a "tricolorilor" lui Pițurcă din acest an, miercuri ei urmînd a întîlni, în deplasare, echipa Azerbaidjanului. Meciul va fi transmis în direct pe TVR 1.

SERILE
opinia
studențească
în Discoteca Ethos
din Casa Studenților
luni, 29 Martie 1999, ora 20
INVITAT SPECIAL:
MIRCEA BANICIU
ÎN DESCHIDERE:
GRUPUL ROCK ALTERNATIVE
PRODUCĂTORI:
Opinia studențească   Casa Studenților   EXPRESSION   Radio HIT
SPONSORI:
POLIROM s.a.   STUDENT CLUB
Intrarea se face pe baza Carnetului de Student Opinia studențească

In perioada 29.03-03.04 1999,
COMPUTER HOUSE
Isi deschide portile pentru:
Bal la castel
- expoziție de tehnică de calcul -
V-ati gandit vreodata cum ar arata viitorul in trecut ? Computer House a dat timpul inapoi si a organizat aceasta expozitie intr-un cadru special - un castel cu atmosfera, muzica, dans si costume de epoca. Invitati speciali : nume sonore ale "nobilimii" IT.
Surpriza: vizitatorii care semneaza digital in Cartea de Onoare a Castelului si isi insotesc semnatura de un desen/schita/caricatura inspirata de Castelul Computer House pot castiga Marele Premiu al Balului : un accelerator grafic VOODOO BANSHEE cu 16 Mb SGRAM.
Vom fi onorati sa te avem ca oaspete pe tine dar si pe colegii tai la Seara Marelui Bal (luni 29 martie incepand cu ora 18.00) care va deschide oficial expozitia.
Vei fi de acord cu noi ca Balul merita a fi mentionat in hrisoavele vremii ca sa ramana spre amintire urmasilor.
Marele Duce de Computer House"

ORAȘUL PE O COLOANĂ

Directorul RATC face inspecții

Petru Gîrlea, directorul RATC s-a decis să facă un raid luni dimineață pentru a vedea care este frecvența mijloacelor de transport. Principalul traseu care va fi inspectat de directorul RATC va fi cel ce pornește în Complexul de cămine "Tudor Vladimirescu" și ajunge în Dealul Copoului. Astfel, Petru Gîrlea vrea să verifice reclamațiile studenților și ale elevilor ieșeni, care afirmă că, în intervalul 07.00 - 08.00, mijloacele de transport RATC merg foarte greu pe această rută. ***"În urma deselor reclamații, de acum două săptămîni am decis ca, în intervalul 07.00 - 08.00, să mai aduc patru tramvaie din zona industrială. Pentru că lumea este în continuare nemulțumită, vreau să verific cu ochii mei acest lucru. Luni, în acest interval, voi sta în Piața Unirii și voi nota în carnețelul meu, special destinat unor astfel de controale, cum stau lucrurile",*** a declarat Petru Gîrlea. El a adăugat că dacă cele semnalate de călători se confirmă, va mări numărul mijloacelor de transport. Tot în sprijinul măririi capacității de transport pe această rută, Gîrlea a decis să permanentizeze circulația autobuzului 14 (Triumf - Tîrgu Cucu), care pînă acum a circulat experimental. Directorul RATC spune că de la 1 aprilie, cei interesați își pot face abonamente și pe linia 14. **(Răzvan MOLDOVEANU)**

Ministrul Marga va fi Doctor Honoris Causa al Universității "Al.I. Cuza"

Ministrul Educației Naționale, ***Andrei Marga,*** va sosi la Iași în preajma Paștelui. Senatul Universității "Al.I. Cuza" a decis, prin vot unanim, în ședința de zilele trecute, să îi decerneze ministrului Marga titlul de Doctor Honoris Causa. În zilele următoare, rectorul instituției, prof. dr. ***Gheorghe Popa,*** îi va adresa invitația oficială. Ziua în care va avea loc ceremonia de conferire a înaltei distincții nu a fost încă stabilită, dar va fi în preajma Sărbătorii Paștelui. Decernarea titlului de Doctor Honoris Causa lui Andrei Marga de către universitatea ieșeană confirmă cooperarea și simpatia vădită dintre conducerea sa și a Ministerului Educației Naționale (MEN). Reamintim că Universitatea "Al.I. Cuza" a fost calificată de Marga drept o instituție care s-a aflat ***"în avangarda reformei din învățămîntul superior".*** Mulți profesori ieșeni au fost desemnați în diverse organisme din cadrul MEN sau afiliate acestuia. Rectorul Gheorghe Popa, de exemplu, este vicepreședinte al Consiliului Național al Reformei Învățămîntului, iar prorectorul ***Panaite Nica*** a fost preferatul lui Andrei Marga pentru postul de secretar de stat, pe care însă nu l-a mai ocupat din motive independente de dorința ministrului. **(Emilia CHISCOP)**

În locul paznicilor căminelor din Copou vor fi angajați studenți

Studenții de la Universitatea "Al.I. Cuza" vor putea cîștiga un ban în plus păzind căminele din campusuri. Conducerea instituției a hotărît să-i concedieze pe paznici și să scoată la concurs posturile acestora. La concurs vor putea participa numai studenții cazați în cămine. Hotărîrea a fost luată după ce serviciile administrative ale universității au evaluat activitatea actualilor paznici pe care i-a considerat ineficienți. Mergînd pe principiul că cei mai interesați de menținerea ordinii și a siguranței în cămine sînt chiar locatarii lor, universitatea îi cheamă pe studenți la concurs. Cîștigătorii vor fi angajați la categoria de paznic începător și vor primi un salariu de peste 500.000 lei lunar. Așa că, în scurt timp, Universitatea "Al.I. Cuza" se va putea lăuda că are pînă și paznici cu studii superioare. Trebuie precizat însă că implicarea studenților în administrarea campusurilor este de mult o obișnuință în statele occidentale. **(Emilia CHISCOP)**

Cei care vor să se căsătorească vor fi verificați la sînge

■ *de la sfîrșitul lui aprilie, datele de stare civilă vor fi afișate pe pereții Stării Civile* ■ *dacă vreun cetățean se opune căsătoriei, Poliția intră pe fir* ■

Modificarea legii privind căsătoria va da de furcă Oficiilor de Stare Civilă, de la sfîrșitul lunii viitoare. Două prevederi noi, care vor intra în vigoare de la 28 aprilie, vor da bătaie de cap atît ofițerilor de stare civilă, cît și Poliției. Prima se referă la faptul că în aceeași zi cu primirea declarației de căsătoriei, ofițerul de stare civilă trebuie să dispună la afișarea, într-un loc public, a unui extras, precum și înștiințarea că orice persoană poate face opunere la căsătorie, în termen de 10 zile de la data afișării. ***"Anual, noi înregistrăm în jur de 2500 de căsătorii. Dar sînt perioade, ca cele dinaintea unui post sau de după post, cînd avem și cîte 60-80 de căsătorii pe zi. Toate aceste căsătorii vor trebui afișate timp de 10 zile fiecare. Nu știm încă cum vom rezolva această problemă",*** ne-a declarat ***Renata Pușcașu,*** șefa Oficiului de Stare Civilă, în cadrul unei dezbateri organizate de Asociația Femeilor din România, filiala Iași. Practic,

într-o astfel de săptămînă de vîrf, ar trebui ca simultan să fie afișate date despre cel puțin 1500 de cupluri. Un afișier obișnuit este prea mic pentru a contine 1500 de hîrtiuțe care trebuie să conțină obligatoriu data afișării, datele de stare civilă ale viitorilor soți și înștiințarea pentru amatorii de opuneri la căsătorie. Este posibil ca în anumite săptămîni, sediul Oficiului de Stare Civilă să fie literalmente tapetat de jur împrejur cu hîrtiuțe. În plus, la căsătorie vor trebui să participe și doi martori, care, de acum înainte, își vor pune și ei semnătura pe certificatul de căsătorie.

O altă problemă este cea a opunerii la căsătorie. Cel care are ceva împotriva căsătoriei trebuie să dea o declarație oficială și să aducă probe scrise care să-i justifice gestul. Multe dintre acestea vor fi însă de competența Poliției care, în unele cazuri, nu va putea rezolva contestațiile în doar 10 zile. ***"Va fi foarte greu, pentru că în Iași nu se căsătoresc numai ieșeni. Iar dacă trebuie să obținem date despre o persoană care are domiciliul într-o localitate din celălalt capăt al țării, va fi nevoie de ceva mai mult timp. În plus, nu a venit încă metodologia de aplicare a legii modificate",*** a declarat căpitan ***Daniela Onuțu,*** de la Evidența populației. **(Dana PAVEL)**

Încă o săptămînă fără medicamente compensate

Nici săptămîna viitoare ieșenii nu-și vor putea lua medicamentele decît dacă vor avea bani să le cumpere la preț întreg. Sătui de promisiuni, farmaciștii ieșeni au anunțat că nu vor mai da medicamente în regim compensat sau gratuit decît atunci cînd își vor recupera datoriile imense pe care spitalele le au față de IASSYFARM SA și față de farmaciile particulare. Chiar dacă au primit, cu o săptămînă întîrziere, o parte din banii pe care Ministerul Sănătății îi datorează, farmaciile au decis că cele 6 miliarde nu sînt suficiente. Astfel, ieșenii sînt în continuare privați de dreptul la medicamente compensate și gratuite, un drept garantat de faptul că plătesc în fiecare lună asigurările sociale de sănătate. Se pare că această situație va continua și săptămîna viitoare. ***"Pînă la sfîrșitul lunii, nu vom mai primi nici un ban de la Ministerul Sănătății. Însă, în jur de 4-5 aprilie, e mai mult ca sigur că vom primi o nouă tranșă din banii pe care spitalele din Iași îi datorează furnizorilor de medicamente",*** ne-a spus ***Ioan Roman,*** directorul economic al Casei Județene de Asigurări Sociale de Sănătate. Însă, dacă va fi nevoie tot de o săptămînă pentru ca banii să ajungă la farmacii, calvarul ieșenilor bolnavi ar putea însuma trei săptămîni de chin. Trei săptămîni în care numai oamenii cu dare de mînă și-au permis și își vor permite să aibă grijă de sănătatea lor. Directorul Ioan Roman este însă mai optimist: ***"În luna martie, am primit de la minister un total de 20 miliarde lei. Dacă se va continua în ritmul acesta, în 3-4 luni datoriile se vor reduce considerabil și situația va intra în normal".*** Oricum, în acest moment, lucrurile sînt departe de normalitate, iar cei care au de suferit cel mai mult de pe urma acestei situații sînt tot bolnavii. **(Marius ȚUCA)**

Vînzătorii de pîine își trag mănușile

■ *consilierul ApR Gheorghe Lungu este indignat că vînzătorii numără banii și apoi pun mîna pe pîine* ■ *dacă proiectul său de hotărîre va fi adoptat, gestionarii care nu vor purta mănuși vor fi amendați* ■

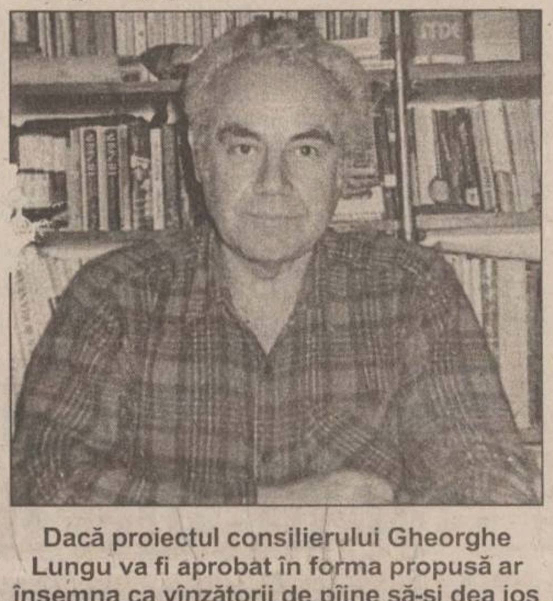

Dacă proiectul consilierului Gheorghe Lungu va fi aprobat în forma propusă ar însemna ca vînzătorii de pîine să-și dea jos mănușile de ficare dată cînd numără banii

Pîinea și produsele alimentare neambalate vor fi manipulate de vînzători cu mănuși de protecție, conform unui proiect de hotărîre de Consiliu Local, inițiat de consilierul ApR, ***Gheorghe Lungu,*** care va fi discutat luni. De altfel, acesta este singurul proiect de hotărîre inițiat de Gheorghe Lungu în întreaga sa activitate de consilier. Ideea sa vine de pe meleaguri străine, unde Lungu a văzut că pîinea este ambalată. Deoarece la noi puține sînt firmele care ambalează pîinea, Lungu s-a gîndit să ceară vînzătorilor să poarte mănuși. El este indignat de faptul că gestionarii umblă cu mîna pe bani și apoi pun mîna pe pîine. Într-o ședință anterioară a Consiliului Local, Gheorghe Lungu a cerut ca această hotărîre să fie adoptată imediat, însă colegii lui au considerat că mai poate aștepta. Unii consilieri, mai mucaliți, au spus că metoda nu va avea nici o eficiență dacă vînzătorul va număra banii cu aceeași mănușă cu care va apuca și pîinea. Consilierii s-au gîndit și la o altă variantă: aceea de a îi obliga pe brutari să ambaleze pîinea în pungi de plastic. Dar, pînă la urmă, proiectul consilierului Lungu a rămas pe ordinea de zi. Dacă proiectul va fi aprobat, vînzătorii care vor vinde pîine fără mănuși vor plăti amenzi de la 500.000 la 1 milion de lei. **(Fănica DUMITRAȘCU)**

Juristul de la "Antibiotice" a fost pus în libertate

■ *Virgil Vașuta și Gheorghe Vasilache sînt acuzați că au prejudiciat Fabrica de Antibiotice Iași cu mai multe miliarde de lei*

Tribunalul Iași a decis să-i pună în libertate pe ***Virgil Vașuta,*** fostul jurist al firmei "Antibiotice" SA Iași, și pe ***Gheorghe Vasilache*** (34 ani), din Iași, administratorul firmei "Alma Best", anchetați de către procurorii ieșeni pentru înșelăciune. Celor doi, arestați preventiv în urmă cu aproape o lună de zile, nu li s-a mai prelungit șederea în arest. Decizia luată de instanța ieșeană a fost cît se poate de legală, susțin procurorii, fiind luată chiar în ziua în care au expirat mandatele de arestare. Procurorii ieșeni cred însă că acest lucru nu este deontologic, deoarece nu li s-a oferit posibilitatea de a face recurs. ***"Prin stabilirea unui termen de judecată chiar în ziua cînd expirau mandatele de arestare preventivă, judecătorii nu ne-au lăsat practic decît cîteva ore pentru a face un recurs motivat temeinic, ceea ce nu s-a putut. Din punct de vedere deontologic cred că nu este corect",*** ne-au declarat mai mulți procurori ai Parchetului de pe lîngă Tribunalul Iași, sub acoperirea anonimatului. Anchetatorii au stabilit că Virgil Vașuta a falsificat semnătura fostului director general de la "Antibiotice", ***Veniamin Munteanu,*** reușind astfel să livreze medicamente în valoare totală de 5 miliarde de lei către patru firme ieșene, care ulterior nu au mai plătit marfa. Polițiștii afirmă că, în iulie 1998, Gheorghe Vasilache, administratorul firmei "Alma Best", a înșelat firma "Antibiotice" S.A. în complicitate cu juristul fabricii care i-a livrat acestuia, pe bază de contract, medicamente în valoare de peste 1,3 miliarde de lei. După achiziționarea mărfii, Gheorghe Vasilache a vîndut toate medicamentele la prețuri sub cele ale pieții și, pînă la sfîrșitul lunii octombrie 1998, a încasat contravaloarea facturilor diminuată cu 150 milioane de lei, fără a-și onora datoriile față de întreprinderea ieșeană. În același dosar, mai sînt cercetați în stare de libertate, de procurori, alți trei administratori de firme din Iași. **(Andrei AȘTEFĂNESEI)**

Admiterea la Universitatea "Al.I. Cuza" va costa peste 300.000 de lei

■ *limita maximă a taxei de înscriere va fi de 500.000 lei*

Candidații la concursul de admitere din acest an la Universitatea "Al.I. Cuza" vor plăti sute de mii de lei numai pentru a-și putea depune dosarele de înscriere. Senatul universității a hotărît că sumele în care se vor încadra taxele de înscriere la facultate vor varia de la o facultate la alta, între 300.000 și 500.000 lei. Acești bani sînt destinați cheltuielilor de organizare și desfășurare a probelor de examen. Rămîne ca, în viitoarele zile, conducerea fiecărei facultăți să decidă cîți bani va cere candidaților. Taxele vor fi stabilite în funcție de concurența estimativă la admiterea din acest an. Facultățile care au avut anul trecut un mare număr de candidați pe loc - Drept, Economie și Administrarea Afacerilor, Psihologie - vor fixa, probabil, valoarea maximă de 500.000 lei. Candidații la facultățile unde cu greu se ocupă numărul de locuri - Chimie, Matematică, Fizică - vor plăti taxe la valoarea minimă stabilită de Senat, adică 300.000 lei. Vor fi scutiți de plata taxei la înscriere, ca și anul trecut, candidații ai căror părinți sînt salariați la Universitatea "Cuza". Tot ieri, Senatul a aprobat metodologia de admitere. Potrivit acesteia, studenții nebugetari ai Universității "Cuza" pot trece direct în anul al II-lea în categoria celor fără taxă. Pentru aceasta, ei vor trebui să susțină din nou concurs de admitere, să fie integraliști și să aibă media de admitere cel puțin egală cu a ultimului reușit pe locurile finanțate de la bugetul de stat. **(Emilia CHISCOP)**

Constantin Simirad se ia de piept cu NATO

Primarul ***Constantin Simirad*** **(foto)** va protesta la Chicago, unde se va deplasa în luna aprilie, împotriva războiului din Iugoslavia. Protestul său nu va avea caracter oficial, fiind făcut în calitate de persoană particulară, dar Simirad consideră că va găsi aderenți chiar și printre americani. ***"Nu există nici o justificare ca țările NATO să atace un stat independent. Poate că ar bine să militam pentru desființarea NATO. Această politică de dictat răstoarnă valorile democrației, imperialismul rus a fost înlocuit cu imperialismul țărilor dezvoltate, care le oprimă pe cele mai sărace",*** a comentat acesta. În continuare, Simirad a atacat acțiunea NATO la fel de dur, spunînd că ***"este o rușine ca atîtea state puternice să tăbărască pe o mică republică".*** Referindu-se la poziția politicienilor români, Simirad consideră că ***"în România toți se pricep la politică externă, dar că dacă s-ar face un sondaj de opinie ar rezulta că populația nu agreează acest război. Poporul român este un popor înțelept. Noi avem foarte mult de pierdut de pe urma acestui război și s-ar putea să ne afecteze mult mai mult".*** **(F. DUMITRAȘCU)**

Aveți grijă ce alimente cumpărați pentru Paște

Din această săptămînă, inspectorii Oficiului pentru Protecția Consumatorilor (OPC) vor lucra pentru gospodine. Toate alimentele care intră în componența bunătăților de Paște vor fi atent verificate. ***"Programul de control tematic se va referi la calitatea și comercializarea lactatelor proaspete, a untului și ouălor",*** a precizat ***Adrian Stîrcea,*** director adjunct al OPC. Dar, prima grijă a consumatorilor este să se apere singuri. Lactatele trebuie neapărat să aibă etichetă cu termenul de valabilitate. Ouăle trebuie și ele însoțite de o etichetă pe care să scrie data pînă la care sînt valabile, producătorul precum și gramajul. Deși prețurile din piață sînt tentante, gospodinele sînt sfătuite să nu cumpere ouă care stau pe tarabe în soare și nici ouă de la micii producători care pot fi stricate. Un prim indiciu pentru ouăle vechi este coaja lucioasă și murdăria de pe ele. Cei maxim 200 de lei mai puțin la un ou vîndut în piață pot aduce o toxiinfecție alimentară care ar trebui tratată cu mult mai mulți bani. **(Dana PAVEL)**

Consiliul Local s-ar putea retrage din SC "Iași XXI"

Consiliul Local va decide luni, 29 martie, dacă își va păstra calitatea de acționar la SC "Iași XXI". Primarul Constantin Simirad lasă la latitudinea Consiliului oportunitatea menținerii acestei calități, dar înclină să creadă că ar fi mai bine să se retragă "pentru că așa este legal".

Într-un referat întocmit de juriștii Primăriei, atașat la proiectul de hotărîre, se precizează că, ***"în societatea în comandită pe acțiuni, obligațiile sociale sînt garantate cu patrimoniul social și cu răspunderea nelimitată a asociaților comanditați".*** Acest lucru înseamnă că Primăria ar putea pierde spațiile comerciale de la "Iași XXI" dacă această societate ar intra în faliment. Din aceste considerente, juriștii consideră ***"oportună retragerea Consiliului Local din această asociere".***

Consilierul liberal ***Romeo Olteanu,*** directorul acestei societăți, crede că ***"retragerea Consiliului din «Iași XXI» ar însemna pierderea unor fonduri substanțiale pentru susținerea sportului ieșean";*** însă Primăria pierde anual zeci de miliarde din închirierea spațiilor comerciale, iar în condițiile unui buget de austeritate, orice sursă de bani este îndreptată spre bugetul local. La "Iași XXI", Primăria a cedat cele mai bune spații din oraș. În Piața Unirii (nr. 2, nr. 6 și nr. 9), unde funcționează printre altele și alimentara "Unic", spațiile se întind pe suprafețe de 2.700 mp, 854 mp, 242 mp și 144 mp. Alte spații situate în zone centrale sînt situate pe Bulevardul Independenței nr.11-13, de 854 mp, b-dul A. Panu, de 462 mp, Cuza Vodă nr. 10, de 318 mp, altele fiind în str. Primăverii, de 1255 mp, Păcurari nr. 21, de 1.267 mp, și opt apartamente în Codrescu nr. 6, de 5.490 mp.

În jurul societății "Iași XXI" au izbucnit frecvent scandaluri, unii dintre șefi fiind chiar acuzați de coupție. Recent, reprezentanții Primăriei în consiliul de administrație au încercat să transforme societatea din comandită pe acțiuni în societate pe acțiuni, fără acordul Consiliului Local, fapt ce l-a înfuriat pe ***Constantin Simirad.***

La Consiliul Județean există un proiect de hotărîre pentru retragerea acestuia, iar dacă acest lucru se va întîmpla și la Consiliul Local, "Iași XXI" va fi desființată. **(Fănica DUMITRAȘCU)**

Gîrlea nu renunță la scumpirea biletelor

Petru Gîrlea **(foto)** nu a renunțat la ideea de a scumpi biletele RATC. El vrea să plece săptămîna viitoare la București pentru a pune la punct documentația necesară acestei indexări a prețului. Directorul RATC vrea să aducă prețul unui bilet cu două călătorii de la 3.000 lei la 3.200 lei. Deși ultima scumpire a biletelor tot cu 200 de lei a survenit la începutul lunii martie, Gîrlea spune că pierderile de ordinul miliardelor pe care le înregistrează lunar regia îl obligă să recurgă la majorarea tarifului de călătorie. De această dată creșterea prețului unui bilet nu mai este motivată de scumpirea carburanților, ci de faptul că în maxim 60 de zile Petru Gîrlea are de cînd să restructureze RATC. ***"Pentru a solicita o nouă majorare de tarif cum este cazul acesteia, legea prevede că această majorare se va face numai în urma unei Hotărîri de Guvern",*** a adăugat directorul Petru Gîrlea. **(Răzvan MOLDOVEANU)**

LICITAȚIE PUBLICĂ DESCHISĂ

FĂRĂ PRESELECȚIE

Persoana juridică achizitoare: Consiliul Județean Iași, bd. Ștefan cel Mare și Sfânt nr. 69, telefon 032/135060, fax 032/210336.

Obiectivul licitației: Lucrări de amenajare pentru combaterea dezastrelor și limitarea acestora în localitățile Onești, Borosoaia, Plugari - comuna Plugari P27.

Termenul limită de depunere a documentelor de participare la licitație este 14.04.1999, ora 9,00 la Registratura Consiliului Județean.

Documentele de licitație pot fi procurate începînd cu data de 29.04.1999 de la Serviciul de Lucrări Publice al Consiliului Județean; prețul de procurare: 1.000.000 lei (achitat la casieria Consiliului Județean).

Deschiderea licitației: 14.03.1999, ora 10,00 la sediul Consiliului Județean.

Praguri minime de calificare:
- cifra medie anuală de afaceri 7000 mil. lei;
- lucrări similare 1000 mil. lei;
- capacitate financiară 1100 mil. lei.

LICITAȚIE PUBLICĂ DESCHISĂ

FĂRĂ PRESELECȚIE

Persoana juridică achizitoare: Consiliul Județean Iași, bd. Ștefan cel Mare și Sfânt nr. 69, telefon 032/135060, fax 032/210336.

Obiectivul licitației: Lucrări hidrotehnice pentru amenajare versant alunecător și consolidare mal stîng rîu Siret - Blăgești, Pașcani - P10.

Termenul limită de depunere a documentelor de participare la licitație este 14.04.1999, ora 9,00 la Registratura Consiliului Județean.

Documentele de licitație pot fi procurate începînd cu data de 29.04.1999 de la Serviciul de Lucrări Publice al Consiliului Județean; prețul de procurare: 1.000.000 lei (achitat la casieria Consiliului Județean).

Deschiderea licitației: 14.03.1999, ora 10,00 la sediul Consiliului Județean.

Praguri minime de calificare:
- cifra medie anuală de afaceri 4500 mil. lei;
- lucrări similare 1500 mil. lei;
- capacitate financiară 879 mil. lei.

ORAȘUL PE O COLOANĂ

Modificări în mersul trenurilor

Din cauza trecerii la ora de vară, se va produce o serie de întîrzieri ale trenurilor de călători. În noaptea de sîmbătă, 27 martie, spre duminică, 28 martie, ora 3 dimineață va deveni ora 4. Ca urmare a trecerii României la ora Europei Centrale, se vor produce mai multe modificări în mersul trenurilor în noaptea amintită. Trenurile care vor pleca din stații pînă la ora 3 dimineață vor avea un parcurs normal, nefiind afectate de schimbarea de orar. Pentru trenurile care vor pleca din gări în intervalul 3:01- 4 se vor produce suprapuneri de orar cu trenurile care au drept ore de plecare 4:01- 5, dat fiind că ora 3:01 dimineață va deveni ora 4:01. ***"Pentru a se evita încurcăturile de trafic, trenurile vor părăsi stațiile CFR în ordinea rangului lor, adică întîi vor pleca trenurile expres, apoi rapidurile, urmează trenurile accelerat, personalele și cursele de persoane"***, a afirmat ***Dan Rogojină***, șef de Stație-Trafic la Gara Iași. De exemplu, un personal care ar trebui să plece la ora 3:30, în condițiile schimbării de oră, va aștepta să plece din gară un eventual rapid sau accelerat care are drept oră de plecare ora 4:30. Trenurile care se află pe traseu în momentul schimbării de oră vor avea o întîrziere de o oră la sosirea în gara de destinație. În această situație se află trei trenuri care ajung în Gara Iași. Trenul Internațional 402-1 de pe ruta București Nord-Ungheni-Moldova va fi în stația Tîrgu-Frumos la ora 3:06, care devine 4:06. Rapidul 665, București Nord - Iași se va afla în halta Munteni la ora 3:01, care devine 4:01. Personalul 6431, Bîrlad - Iași va porni din stația Bîrlad la ora 3:02, devenită 4:02. Aceste trenuri vor ajunge în Gara Iași cu o întîrziere de o oră față de orarul afișat în stație. ***"Deși trenurile vor întîrzia o oră, durata fizică de parcurs este aceeași deoarece se dă ceasul cu o oră înainte. Este exact inversul situației din 31 octombrie"***, a precizat Dan Rogojină. **(Ioan MILICĂ)**

Absolvenții de facultate nu au căutare

Un tîrg de muncă organizat săptămîna trecută a demonstrat că forța de muncă cu studii superioare nu prea mai are căutare. ***Mariana Mihnea***, directorul Agenției Județene de Ocupare și Pregătire Profesională, ne-a declarat că cei mai mulți dintre agenții economici prezenți au cerut confecționere, constructori, barmani și chelnerițe. ***"Mulți dintre solicitanți aveau însă studii superioare. Dar acțiunea a fost benefică pentru că au răspuns foarte mulți agenți economici. În plus, am avut foarte multe materiale de informare despre drepturile șomerilor, cum se face un CV, cum se ține interviu"***, a adăugat Mariana Mihnea. Astfel de tîrguri de muncă vor fi organizate trimestrial. Nevoia lor se simte, avînd în vedere faptul că rata șomajului este în continuă creștere. La ora actuală, Iașul are 43.461 șomeri, ceea ce reprezintă o rată a șomajului de 12,3%. Dintre aceștia, 12.446 persoane primesc ajutor de șomaj, 4.796 - ajutor de integrare profesională, 14.281 - alocație de sprijin. Alți 11.938 șomeri continuă să figureze în evidențe fără a mai beneficia de drepturi bănești. **(Dana PAVEL)**

Bîrnova, un Beverly Hills al Iașului

Primăria comunei Bîrnova o afli la capătul unui drum îngust, bortelit din metru-n metru și patrulat cît e ziua de lungă de tot soiul de orătănii, ca peste tot la țară. De-o parte și de alta, cît ține drumul, nu vezi decît case țărănești, vopsite gros în verde sau albastru sau colorate cu palmieri, cocoșite sub greutatea acoperișurilor de tablă, cu căpriorii prea grei pentru moliciunea chirpicilor. Primăria apare la fel de prăfuită în aerul uscat de martie, acum cînd zăpezile s-au dus iar ploile încă n-au apucat să vină. Nevăruită de secole, roasă pînă sub streșini, clădirea Primăriei e pitită, sfioasă ca toate casele din vale, printre copaci, magazii de lemne și agregate ruginite, alungate pe la colțurile ogrăzii. La primarul Chirilă, ușa-i deschisă toată ziua. Cîinii din curte intră și ies cînd vor, aproape că i se ascund sub birou. Omul e primitor și curios în același timp: deși e la fel de vechi în funcție ca și primarul ieșenilor, el nu vede ziariști la față decît o dată sau de două ori pe an.

Vila din Pietrărie a bijutierului Săcăleanu

Cam asta-i Bîrnova, cea de la poale: patriarhală, plină de hîrtoape sau de noroaie, după vreme, nefericită acum, după păcatul cu alunecările. Dar oriunde te-ai afla în văile șerpuite, ochii îți alunecă spre culmile semețe ale dealurilor care te-nconjoară. Acolo, aerul e mai tare și lumina parcă mai puternică. Acolo sînt casele înalte, rărite ca și cum nu s-ar suporta între ele, cu garduri de 2 metri. Din vale ți se pare aproape imposibil să ajungi pînă acolo, sus; nici un drum nu ți se arată a fi la îndemînă. Acolo, cocoțate pe vîrfuri, sînt reședințele de week-end sau de vacanță ale orășenilor. Pe acolo, țăranii din vale n-ajung decît ca să muncească cu ziua. Acolo sînt vilele și domeniile oamenilor de vază. Acolo e cel mai la modă refugiu al "ștabilor" din oraș. E locul cel mai select, cel mai sigur și mai ozonat. Acolo s-a încropit de zece ani încoace, încetul cu-încetul, discret și sigur, un adevărat "Beverly Hills" al Iașului.

"La Bîrnova! La Bîrnova!", pare să fie strigătul de luptă al celei mai mari migratii cunoscute de bîrnoveni în epoca modernă. Pietrărie, Păun, Tărîța - sate care, pînă în '90, nu erau decît niște simple așezări rurale, așa cum vezi prin toată Valea Moldovei - au devenit acum ținuturi rîvnite de toți oamenii cu stare din Marele Oraș. Dacă numeri fără să te încurci toate vilele construite pe aceste dealuri și reușești să afli, întrebînd la poartă sau pe drum, cine le stăpînește, îți dai seama că aici e clasa mijlocie pe care politicienii tot o caută certîndu-se la televizor: ***"Unde-i dom'le clasa mijlocie? Unde se află?!"***. Cel puțin în cazul Iașului, clasa mijlocie stă cuminte în case cu etaj, la Bîrnova. Imediat după primele împroprietăriri din 1991 au început să vină dinspre Iașul aglomerat. Unii, puțini la număr, au avut moșteniri rămase de la străbunici, alții, cei mai mulți, au cumpărat terenuri ieftine și la discreție de la țăranii ceapiști. Unii au ales poienițele ascunse în pădurea din jurul motelului, preferînd umbra copacilor deși în spatele cărora nimic nu se vede. Alții s-au orientat spre livezile trainice și înmiresmate de la Pietrărie, gîndind, poate, că merii și prunii care țin pămîntul în loc de zeci de ani n-o să-l lase să se ducă la vale nici de-acum înainte. Alții și-au cocoțat casele pe coasta de la Tărîța, locul cel mai greu de atins și de unde vezi totul în palmă. În sfîrșit, nu puțini au fost cei care au ales marginea pădurii de brazi de la Păun, acolo unde e suficient să ieși pe balcoane ca să ai tot Iașul la picioarele tale.

Din 1991 încoace, Bîrnova e dorită și din ce în ce mai posedată. Primarul își freacă palmele de bucurie știind că, în sărăcia care a molipsit toate satele Moldovei, comuna sa are o singură șansă: să fie cumpărată, palmă cu palmă, de orășeni. ***"Avem aerul cel mai curat din jurul Iașului. Noi sîntem singurii care am scăpat de poluare în comunism. Cu cît vin mai mulți, cu atît mai bine"***, s-a destăinuit primarul Chirilă. Deocamdată, bogătașii au ocupat vîrfurile, locurile cel mai răcoroase, dar în timp vor coborî poate tot mai mult în vale și vor civiliza comuna.

Cei sosiți deja prin locurile acestea nu sînt puțini și numai oameni grei. Încă înainte de a ajunge în Bîrnova, pe marginea șoselei, apare impunător castelul lui Valentin Hanganu, șeful restaurantului "Unirea". Cum urci dealul Pietrăriei îți apare în față vila masivă a bijutierului Săcăleanu, "aurarul", cum îi spun băștinașii, unul din primii veniți după Revoluție prin locurile acestea. Tot pe la poale se află casa încă neterminată a directorului Crăciunescu de la "Vinia", înconjurată de o livadă frumoasă. Urmează somptuoasa vilă a lui Dimitrie Berari, ultimul director al "Rom Telecom" Iași- înainte de Revoluție. Cazul său este ceva mai interesant: el locuiește încă din anii '70 într-o casă cu etaj pe Sf. Sava, în oraș, și de curînd a cerut DAFIS-ului o extindere de spațiu. Un membru al comisiei municipale s-a sesizat, amintindu-și tocmai de casa mîndră de la Pietrărie a familiei Berari. De aceea, cererea i-a fost respinsă, continuînd însă să fie chiriaș în casa din oraș. Curtea casei de la Pietrărie măsoară peste 1.000 mp, numai garajul are 40 mp, cît un apartament cu două camere într-un bloc mai amărît. În dreapta, la capătul unui fundac e reședința doctorului Constantin Ionescu. Urmează apoi o curte imensă, în mijlocul căreia era parcat un Opel Frontera, cu două case aparținînd doctorului Corneliu Aldescu, de la Spitalul de Neurochirurgie. Oleacă mai sus stă directorul Brandabur de la "Tamaz Frigocarne", o casă cu etaj și mansardă. Înspre vîrful Pietrăriei se află casele gemene ale doctorilor Dan George Goția și I. Grădinaru, medic urolog. Vecinul din stînga e directorul Stan de la ITA, cu o cabană din lemn dar cu două dormitoare la etaj. Ceva mai izolate, într-o margine a imensei livezi, se află casele cu etaj ale profesorilor universitari Dinu Aghirghiesei și Dan Diaconu. În sfîrșit, la capătul urcușului se află imensa vilă a familiei Aldea, ea avocată, fostă judecătoare, și el patron al barului "New-Yorker", fost maior la SRI. Casa are două etaje și două garaje spațioase la parter. Vecină cu familia Aldea, e avocata Elena Domnaru, care de curînd a luat teren aici și n-a reușit încă să-și termine casa. Elena Domnaru se învoise anterior să ia un teren în Păun, mai la vale de motel, dar nu s-a mai înțeles cu primul proprietar, un anume Buzea, patronul unor magazine din Iași.

lecom pcs srl
Günther Wotsch - Group of Companies
IMPORTATOR DIRECT
Iași, str. Carpați nr. 910 - 912, tel/fax: 032- 222 880, 222 882

PHILIPS
Let's make things better.

Tot în Pietrărie și-au mai ridicat case din piatră sau cabane din lemn un inginer de la RENEL, Petru Ciobanu; un brigadier silvic, Emanoil Manea; o fostă contabilă-șefă la SC "Alimentara", Valeria Silion, care de curînd și-a vîndut proprietatea unui român întors din Statele Unite, Florea Selea, un profesor universitar, Cristea Pal; un inginer agronom, Gheorghe Potîrnac și chiar un fost ministru al Industriilor pe vremea lui Ceaușescu, Aurel Mușat.

Citiți în numărul de luni episodul al II-lea, dedicat zecilor de vile mărețe de la Păun și Tărîța. Veți afla numele a zeci de patroni, avocați, doctori și directori al marilor societăți comerciale din Iași care și-au găsit, fiecare, cîte un luxos refugiu la înălțime.

Vila directorului Brandabur de la "Tamaz"

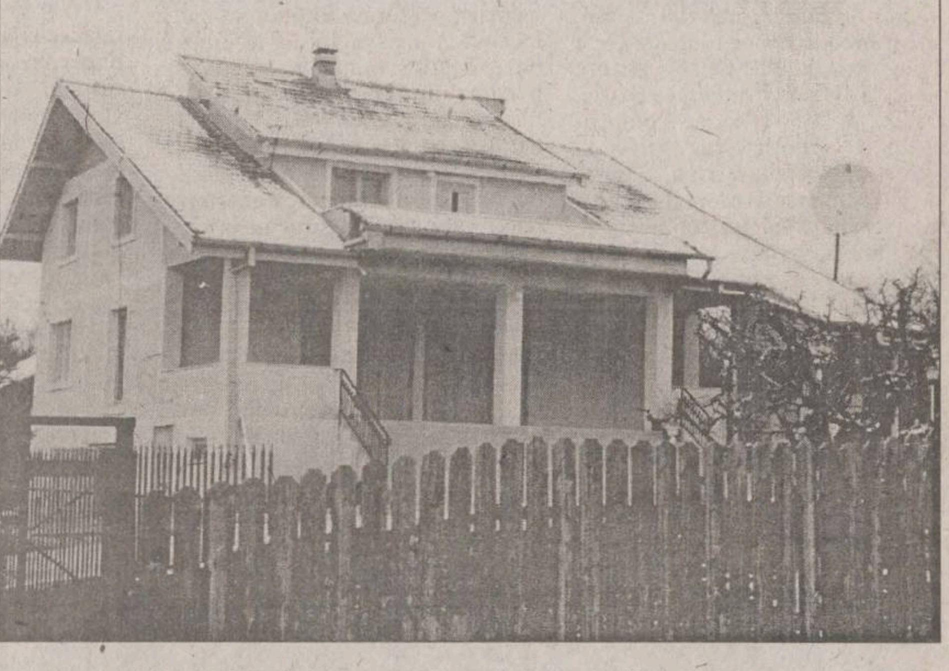

Vila lui Dimitrie Berari, fost director la RomTelecom

Simirad s-a supărat pe oamenii de cultură

■ el susține că nu merită să fie jignit de directorii instituțiilor artistice, pentru că a făcut multe pentru cultura ieșeană ■ proiectul de declarare a Iașului drept "oraș cultural al anului 2000" pare o utopie ■

Falimentul instituțiilor de cultură ar putea periclita în mod serios programul "Iașul - cultural al României în anul 2000". Filarmonica "Moldova", Muzeul Literaturii Române, Teatrul "Luceafărul" - unele dintre cele mai importante instituții de cultură din Iași - nu au bani nici măcar pentru plata salariilor, nicidecum pentru organizarea unor manifestări culturale de amploare programate peste numai cîteva luni. ***Primarul Constantin Simirad***, unul dintre inițiatorii acestui program, deși a pregătit timp de cîteva luni detaliile tuturor manifestărilor și a redactat un proiect de hotărîre de Guvern pentru declararea Iașului drept "oraș cultural al anului 2000", nu are la această oră nici un fel de certitudini. ***"Nu am ce răspuns să vă dau acum. Vom vedea ce se va întîmpla. Dacă instituțiile de cultură nu au bani, nu au. Credeți că eu sînt sigur că Primăria va avea?"***.

Ideea declarării Iașului "oraș cultural al anului 2000" a fost lansată acum un an de Constantin Simirad, în ideea promovării imaginii peste hotare a orașului, prin organizarea unor manifestări culturale la care să participe personalități ale culturii românești și universale. Acum, totul s-a schimbat. ***"Merge, nu merge, nu-i nici o catastrofă. Lumea merge înainte, chiar dacă nu vom realiza acest proiect. Nu vreau să privim lucrurile ca și cum dacă nu facem acest proiect, murim"***, spune Simirad.

Situația catastrofală a instituțiilor de cultură s-a declanșat în momentul în care Consiliul Județean, forul tutelar de pînă acum, a descoperit că nu are bani nici pentru a plăti salariile personalului propriu, cu atît mai puțin pentru susținerea artei.

Pentru a scăpa de o povară financiară, șefii CJ au decis plasarea acestora la Consiliul Local, pe motiv că aceste instituții ar fi de interes strict local, nu județean. Primarul Constantin Simirad nici nu vrea să audă de decizia CJ. Atitudinea primarului a declanșat un protest al directorilor instituțiilor de cultură. Lucian Vasiliu, directorul Muzeului Literaturii Române, a demisionat în semn de protest față de poziția autorităților locale. În replică, primarul Simirad a atacat virulent conducerea Consiliului Județean și a instituțiilor culturale. ***"Este incorect să se arunce vina pe Consiliul Municipal cînd cineva este incompetent. Consiliul Județean a încheiat un protocol pe care acum nu-l respectă. Mă surprinde atitudinea directorului Muzeului Literaturii Române, care l-a jignit pe primarul municipiului Iași, singurul din istoria orașului care a rezolvat problema locuințelor pentru scriitori. Nici un primar în ultima sută de ani nu a făcut atîtea lucruri pentru Casa Pogor. Domnul Vasiliu s-a mutat într-un apartament foarte confortabil în str. Lăpușneanu, deci beneficiază de politica primarului față de cultură. Îmi pare rău că scriitorii care au beneficiat de pe urma activității primarului au devenit răi și incorecți. Mă refer la Lucian Vasiliu, Dan Giosu, Cătălin Mihuleac și alții"***, a comentat Simirad. **(Fănica DUMITRAȘCU)**

Examenul de capacitate poate fi susținut și la bătrînețe

■ un ordin al MEN a adus modificări importante privind capacitatea și admiterea la liceu

Examenul de capacitate va fi deschis candidaților de orice vîrstă. Printr-un ordin recent, Ministerul Educației Naționale a anulat prevederea potrivit căreia la acest examen nu puteau participa decît candidatii care nu au depășit vîrsta de 17 ani. În plus, tinerii care au absolvit cursurile gimnaziale în seriile anterioare și nu s-au înscris în clasa a IX-a își pot continua studiile la liceu și școală profesională doar dacă promovează examenul de capacitate. O nouă modificare spune că elevii claselor a IX-a care vor rămîne repetenți în acest an școlar nu vor mai trebui să susțină examenul de capacitate și apoi pe cel de admitere pentru a se reînscrie la liceu. Ei vor fi reînscriși numai la liceele și școlile profesionale la care vor rămîne locuri neocupate, în ordinea descrescătoare a mediilor obținute la examenul de admitere în liceu din anul precedent.

În același ordin se mai precizează că liceele sau clasele la care candidații la admitere susțin probe de aptitudini nu vor mai organiza probe de verificare a cunoștiințelor teoretice (La Limba și Literatura Română, Matematică, Istorie sau Geografie). În această situație se află Liceul de Artă "Octav Băncilă" și Liceul Sportiv, la care candidații vor fi admiși doar în funcție de media obținută la examenul de capacitate și nota de la probele de aptitudini. **(A.T.)**

Două surori au fost înjunghiate din cauza unui rățoi

■ supărat că i-a bătut pasărea, stăpînul acesteia a înfipt cuțitul cu care se taie porcul, în spatele celor două vecine ■ cele două surori au fost operate și acum se află în afara oricărui pericol ■

Un rățoi numai bun de pus pe varză era cît pe ce să stîrnească o adevărată tragedie în Cornești. Surorile *Matei, Ionela* (15 ani) și *Valentina* (20 ani), au ajuns, joi seară, direct în sălile de operație ale Spitalului de Copii, respectiv Urgențe. Fetele au fost înjunghiate în spate de stăpînul rățoiului, Ionuț Cazacu, în vîrstă de 17 ani. ***"M-a lovit în spate cu cuțitul de tăiat porcul și mi-a spus că i-am cotonogit rățoiul. Dar eu nu aveam cum să-l lovesc deoarece toată după-amiaza am fost împreună cu sora mea la biserică"***, ne-a declarat Ionela. ***"Pacienta a avut noroc că lama cuțitului nu i-a străpuns nici un organ intern, oprindu-se în coloana vertebrală. Am operat-o imediat ce a fost adusă la spital, iar acum este în afară de orice pericol"***, ne-a spus ***dr. Virgil Viașu***, medic primar la Spitalul de Pediatrie. Valentina a fost și ea operată. Ionela își amintește că totul a început în momentul cînd soacra lui Ionuț Cazacu, aflată în stare de ebrietate, a venit la gard și a început să reproșeze, pe un ton agresiv, pigmentat cu expresii obscene, că i-a bătut rățoiul. Valentina a atenționat-o pe femeie că mai bine ar intra în casă să stea liniștită deoarece este beată. Supărat că-i trimite soacra în casă, Ionuț s-a repezit în curte, amenințîndu-le pe fete că ***"le va prinde și le va tăia"***. Numai că cele două surori nu l-au luat în serios, și și-au văzut de treburi. ***"Ghinionul meu a fost că, la scurt timp după incident, am ieșit pe poartă. Eram cu spatele cînd vecinul meu s-a apropiat de mine și m-a înjunghiat cu un cuțit în spate. Am simțit cum mi-a pătruns lama în corp, mă durea cumplit și am început să țip"***, ne-a povestit adolescenta. Încercînd să o salveze, sora ei mai mare i-a sărit în ajutor, însă, la fel ca și Ioana, s-a ales cu un cuțit în spate. Sătenii l-au imobilizat rapid pe individ, iar cele două surori, pline de sînge, au fost duse la dispensarul din sat, unde au primit primele îngrijiri. În momentul de față, Poliția se ocupă cu cercetarea cazului. **(Laura HUSARU)**

Ziarul care stă de vorbă cu oamenii!
Monitorul

În urma extinderii rețelei noastre cu 2 noi ziare, dorim să angajăm în echipa Departamentului Publicitate un

operator producție publicitară

Cerințe: - studii superioare
- domiciliul stabil în municipiul Iași
- cunoașterea unei limbi străine
- bună cunoaștere a operării pe computer
- abilități de comunicare

Oferim: - salariu motivant
- program flexibil
- posibilitatea de a vă dovedi capacitățile față de cei mai buni profesioniști în domeniu

Înscrierile la concurs se fac pe bază de C.V. la sediul ziarului Monitorul din Iași, str. Smîrdan 5, et. II, cam. 218.
Data limită de înscriere: **31 martie 1999 (inclusiv)**.

Coca-Cola IAȘI

Compania de Îmbuteliat "Coca-Cola" Iași S.A. este producătorul și distribuitorul autorizat numărul 1 în lume în domeniul băuturilor răcoritoare, îmbuteliind în acest moment Coca-Cola, Coca-Cola Light, Sprite, Kinley și Fanta, Cappy Nectar, Cappy Tempo și Bonaqua.
În fabrica noastră, care dispune de o tehnologie avansată, îmbuteliem zilnic peste o jumătate de milion de sticle cu produs, respectînd cele mai exigente standarde internaționale de calitate.
Peste 300 de salariați lucrează aici în condiții de muncă excelente.
Datorită succesului operațiunilor dorim să ne dezvoltăm piața în tot teritoriul de distribuție și căutăm noi colegi pentru a ne întări echipa.
Astfel, avem disponibil următorul post:

SALES SECRETARY

Candidatele ideale vor avea:
- studii medii sau superioare
- bune cunoștințe de operare pe calculator în programe Microsoft Excel, Word, Power Point, BASIS
- cunoștințe bune de limba engleză
- foarte bune aptitudini de comunicare
- capacitate de organizare
- viteză de reacție
- capacitate de efort prelungit
- flexibilitate
- vîrstă maximă 35 de ani

Experiența în domeniul vînzări - marketing reprezintă un avantaj.
Vor fi contactate numai persoanele selecționate.
Salariu competitiv.

Cererile, însoțite de CV vor fi trimise prin fax la Compartimentul Personal al Companiei de Îmbuteliat Coca-Cola Iași S.A., Calea Chișinăului nr. 47, Iași, telefon: **032/231.000**, fax: **032/231.122**, pînă **joi - 1 aprilie 1999.**

TEHNOLOGIA JAPONEZĂ ALĂTURI DE DUMNEAVOASTRĂ

Prin noi oricine poate deveni posesorul unui minilaborator foto

REPREZENTANȚA AGFA FILM ROMANIA
vinde minilaboratoare foto noi și second-hand în rate, în condiții avantajoase:
- GARANȚIE 1AN
- POST-GARANȚIE 2 ANI
- CONSUMABILE AGFA ASIGURATE
- 36 DE RATE

Agfa IMAGINEA COMPLETĂ
MACRO INTERNATIONAL ROMANIA - București, Str. Gliei Nr.1, sect.1, Tel/Fax: 233.00.18/232.10.05

Războiul din Kosovo se dă între două forțe inegale

interviu cu Victor Babiuc, ministrul Apărării Naționale

14.000 militari au fost trecuți în rezervă în 1998

- Domnule ministru, anul trecut, Armata a aplicat un program amplu de restructurare. Ați redus numărul militarilor, plătind importante sume compensatorii celor trecuți în rezervă. Aveți informații că sumele compensatorii oferite de Armată au generat noi locuri de muncă sau progres economic?

- Trebuie să vă spun, de la bun început, că aceste plăți compensatorii, acordate personalului militar și salariaților civili disponibilizați ca urmare a restructurării armatei, nu au vizat neapărat generarea de noi locuri de muncă sau progres economic. Dacă, în mod indirect, au existat efecte de această natură, eu nu pot decît să mă bucur. Repet, acești bani au fost destinați nu pentru a relansa economia românească, ci în scopul de a ajuta oamenii să supraviețuiască unei perioade de tranziție, către o altă carieră în viața civilă, sau în postura de pensionari. În 1998 au fost trecuți în rezervă, cu drept de pensie, aproximativ 13.000 de cadre militare, operațiune care a presupus un imens volum de muncă, de aproape zece ori mai mare decît în condiții normale. Aceasta înseamnă întîrzieri, iar pînă vor primi pensia, oamenii trebuie să aibă din ce trăi. Sîntem preocupați ca tranziția către un nou mod de viață să se realizeze cu efecte negative minime. Există, în afară de aceste sume compensatorii, și unele măsuri active de protecție, prevăzute a fi luate împreună cu Ministerul Muncii și Protecției Sociale, pentru combaterea șomajului și sprijinirea celor care caută loc de muncă, astfel încît să dobîndească statutul de persoană ocupată. Sistemul de reconversie creat în armată facilitează relații cu organele locale, în sensul în care arătam. Avem semnale că, pentru eliberarea unei autorizații de desfășurare a unor activități economice pe baza liberei inițiative, demersurile unora dintre militarii disponibilizați au durat pînă la trei luni de zile. Vedeți, prin urmare, plățile comensatorii le sînt necesare ca să depășească niște greutăți, nicidecum pentru a prospera.

Oamenii care pleacă din armată nu trebuie să devină o povară

- Cum a controlat Armata felul în care au fost folosiți banii din sumele compensatorii de către cei care le-au ridicat? Actualmente, Ministerul Muncii și Protecției Sociale are un sistem prin care acești bani să fie urmăriți cît mai bine, pentru cazurile celor disponibilizați?

- Cît despre un posibil control al M.Ap.N. asupra manierei de folosire a acestor bani, acesta nu ar avea nici o bază legală. Fiecare este liber să folosească banii după cum dorește. Sîntem interesați ca oamenii care pleacă din armată să nu devină o povară economică, socială, umană chiar, pentru societate. Evident, dacă se va adopta o lege în acest sens, vom lua măsuri de aplicare a acesteia.

- Va mai continua programul de restructurare, de reducere a numărului de cadre militare în perioada care urmează?

- Programul de restructurare de care vorbiți trebuie privit în contextul procesului de reformă al Armatei Române. Reforma forțelor armate a început cu mai mulți ani în urmă și nu a cuprins numai restructurarea personalului, ci, în primul rînd, restructurarea Statului Major General, a statelor majore ale categoriilor de forțe armate și a marilor unități din subordonarea acestora - pentru alinierea la structurile similare ale armatelor statelor NATO - reforma învățămîntului militar, modernizarea tehnicii și armamentului etc. Obiectivul restructurării armatei, după summit-ul de la Madrid, a continuat să fie reprezentat de realizarea unei structuri suple, de mare mobilitate și putere de foc, dotată cu tehnică performantă, ușor de condus, gata să intre în acțiune în timp scurt, în măsură să poată îndeplini misiuni într-un cadru multinațional și interaliat, inclusiv în afara granițelor, în situații de criză. Revenind la întrebare, doresc să vă amintesc că, în 1989, România avea 340.000 de militari, iar la finele anului 1998, aproape 180.000. Procesul de reducere a efectivelor armatei va continua, astfel încît acestea să ajungă la circa 145.000 de militari, în anul 2003. Concomitent cu procesul de reducere a personalului, este pusă în aplicație o nouă concepție privind managementul resurselor umane, adoptată de noi, la începutul anului trecut, care se concretizează în mai multe proiecte privind ofițerii, subofițerii, civilii, recrutarea lor, perfecționarea, evoluția carierei. În acest domeniu, ca și în altele, am beneficiat de expertiza specialiștilor englezi și americani prezenți la M.Ap.N., iar punerea în practică a cunoștințelor acumulate va face ca, în doi-trei ani, înfățișarea Armatei Române să fie alta.

Trebuie să ajungem la patru corpuri de armată

- Bugetul pe anul acesta este unul de austeritate. Ați spus și spuneți că problema noastră și a armatei este cea a banilor. Totuși, cum v-ați consolat cu banii puțini oferiți prin acest buget?

- Un buget se face în raport cu resursele pe care le ai, nu numai după nevoi. Cîtă vreme nu găsim resurse, discuțiile devin inutile. Dacă am avea resurse, aș fi gata să solicit o dublare a bugetului pentru care pot prezenta imediat toată motivarea. În discuțiile cu americanii, ni s-a atras atenția de vreo două ori asupra acestui aspect: aveți o mulțime de idei, vreți să faceți multe lucruri, dar nu le puteți face cu acest buget. Vreți să vă decideți ce fel de armată vreți? Dacă vreți o armată de 150.000 de oameni, atunci vă trebuie un buget pentru 150.000 de oameni. Nu se poate face o astfel de armată cu un buget pentru 80.000 de oameni. Fiind într-o situație dificilă, am vorbit cu președintele, cu primul ministru și am depus un proiect de restructurare a armatei, de la opt corpuri de armată, cîte sînt astăzi, la patru corpuri. Aceste opt corpuri de armată, cîte avem astăzi, au fost prost gîndite. Trebuie să ajungem la patru corpuri de armată, pornind de la aprecierea că, după părerea Statului Major General, ne trebuie, cum am spus mai sus, o armată de circa 145.000 de oameni. Am depus acest proiect la CSAT și sperăm că va fi discutat într-un termen nu prea îndelungat.

Teoria și practica militară românească vor fi articulate la cele occidentale

- Dar are Armata Română o doctrină militară bine precizată, astfel încît, pe baza acestor documente, să fie elaborate strategiile de viitor ale organismului militar? Gheorghe Tinca, fost ministru al Apărării, spune că nu există o asemenea doctrină.

- Conform Legii privind planificarea multianuală a apărării, există mai multe documente politice și politico-militare care fundamentează utilizarea, la nevoie, a factorului militar, pentru asigurarea suveranității cetățenilor, a națiunii și a statului. Primul este "Strategia de securitate", document esențialmente politic. Responsabilitatea elaborării lui și a prezentării în fața Parlamentului revine președintelui României. Pe baza obiectivelor generale stabilite aici, precum și a direcțiilor de acțiune, a riscurilor, amenințărilor probabile și a opțiunilor privind alianțele și cooperarea pentru asigurarea securității, Guvernul României trebuie să elaboreze un alt document esențial, care indică programele și măsurile necesare realizării securității naționale în diferite domenii: economic, politic și diplomatic, militar, al serviciilor de informații, social etc. Acest document poartă numele de "Carta Albă privind securitatea națională și apărarea". În ceea ce privește domeniul strict militar, pornind de la opțiunile exprimate în documentele politice de care am amintit, se elaborează "Strategia militară", document deja definitivat de M.Ap.N., care va fi înaintat Consiliului Suprem de Apărare a Țării pentru aprobare, după adoptarea "Cartei albe" de către Guvern. Subliniez că această etapă este absolut necesară, întrucît documentul conține referiri la toate structurile implicate în apărarea armată și asigurarea securității țării. În esență, strategia militară a României este un sistem conceptual adaptat la solicitările politice și militare actuale și de perspectivă, care include principiile generale ale ripostei armate, organizarea, pregătirea, înzestrarea și întrebuințarea întrunită a forțelor armate pentru descurajarea și contracararea riscurilor, amenințărilor și agresiunilor potențiale de natură militară la adresa intereselor naționale fundamentale. Ea se fundamentează pe elemente de referință din structura celor mai reprezentative strategii militare ale unor state membre NATO, precum și pe teoria și practica militară românească, potențată cu noile valențe dobîndite în perioada de reformă. Este un concept modern și va răspunde, în egală măsură, imperativelor prefigurate de politica națională de apărare, dar și celor de interoperabilitate și, ulterior, pe măsura integrării, de compatibilitate cu maniera de a înțelege, pregăti și desfășura în comun acțiunile cu aliații NATO. În acest sens, teoria și practica militară românească vor fi articulate la cele occidentală, pentru a soluționa eficient nevoile impuse de natura conflictelor curente și viitoare, de standardele de calitate în pregătirea Armatei române pentru astfel de conflicte.

Germania încă nu și-a definit punctul de vedere privind summit-ul de la Washington

- Dar fabricile noastre pot produce armament după standardele NATO?

- Industria de apărare lucrează în mod curent după standardele NATO, pentru realizarea programelor de achiziții majore destinate dotării forțelor armate. Pentru realizarea programelor de achiziții, unii agenți economici au fost retehnologizați și lucrează pe bază de licențe sau în cooperare cu firme de prestigiu - AEROSTAR, IAR-Ghimbav, AEROFINA, AEROTEC etc. Privatizarea industriei de apărare este o direcție în cadrul restructurării și eficientizării industriei de apărare. Politica în acest domeniu este de a oferi capacități pentru privatizare investitorilor strategici. Avem tot interesul pentru a asigura armatei un armament competitiv.

- Cu cîtva timp în urmă, cancelarul Schröder al Gemaniei a declarat că țara sa nu mai este de acord cu lărgirea NATO. A reieșit, din discursul său, că Europa își va asuma responsabilitățile NATO. Din această perspectivă, abordarea intrării noastre în NATO nu se schimbă?

- În primul rînd, cancelarul Schröder nu a spus ceea ce a arătat presa românească. În alocuțiunea sa, cancelarul a fost de acord cu politica ușilor deschise, dar, la o întrebare din cele puse acolo, a dat un răspuns din care se pot desprinde trei idei: 1) politica ușilor deschise va continua; 2) extinderea nu trebuie să ducă la slăbirea Alianței; 3) și ceea ce este mai important: "nu putem refuza pe cei care doresc să intre în Alianță". Se vede clar că răspunsul cancelarului este altul decît cel comentat în presa românească. Din discuțiile pe care le-am avut cu diferiți oficiali germani, a rezultat că Germania încă nu și-a definit punctul de vedere privind summit-ul de la Washington 1999. Încă sînt ezitări pentru a spune "continuăm extinderea" ori "oprim extinderea acum și o reluăm peste doi ani sau peste cinci". Situație care este valabilă și pentru SUA. Nici SUA, în această privință, nu are un punct de vedere definitivat. Cea de-a doua afirmație pe care ați pus-o în discuție este identitatea europeană de Securitate și Apărare. Și aici sînt puncte de vedere divergente. În timp ce unele țări, de exemplu Franța, concep identitatea europeană ca pe o structură distinctă de NATO, alte țări, cum ar fi Marea Britanie și, dacă nu mă înșel, pînă la un punct, și Germania, o văd ca pe o structură în cadrul NATO. Ceea ce este sigur e că această identitate, indiferent dacă va fi în cadrul NATO sau în afara NATO, va fi în strînsă corelare cu NATO, ceea ce va însemna că activitățile lor vor fi întotdeauna bine coordonate. Mai ales că prezența americană va asigura acest lucru întotdeauna, pe plan european.

Armata a făcut ce trebuia în 1989

- Care sînt speranțele României privitoare la intrarea în NATO? Va intra România în NATO? Va exista un al doilea val?

- Da, România va intra în NATO, cum ați spus, în valul al doilea.

- Care este poziția M.Ap.N. referitoare la implicarea unor reprezentanți ai Armatei în afacerea "Țigareta II"?

- Încă din primele zile ale declanșării scandalului generat de afacerea "Țigareta II", Ministerul Apărării Naționale și-a prezentat poziția. Este adevărat că au fost implicate și unele cadre militare în această afacere, după cum au constatat organele de anchetă. În schimb, asupra altora, Parchetul Militar s-a pronunțat pentru neînceperea urmăririi penale. Este atributul justiției să-și spună cuvîntul în acest caz.

- Ministrul de Interne Constantin Dudu Ionescu a promovat un proiect de lege privind amnistierea militarilor implicați în evenimentele din 1989. Care este poziția dumneavoastră?

- Mă delimitez de dl Constatin Dudu Ionescu în privința amnistiei. Potrivit acestei idei, armata ar fi vinovată și trebuie amnistiată. Bineînțeles, nu armata în întregime, ci acei militari implicați. Eu am altă poziție. Eu cred că armata, cu puține excepții, a făcut ce a trebuit în 1989. Cu mici excepții. Am în vedere cazuri izolate, ca cel de la Sibiu. Lăsînd la o parte aceste cazuri izolate, nu trebuie considerat că armata a greșit și că trebuie amnistiată. Dar eu sînt o persoană dispusă la soluții de compromis. Dacă aceasta este condiția ca să se restabilească liniștea, pacea socială în România, nu mă voi opune la o asemenea inițiativă legislativă. **(A consemnat Constantin IFTIMIE)**

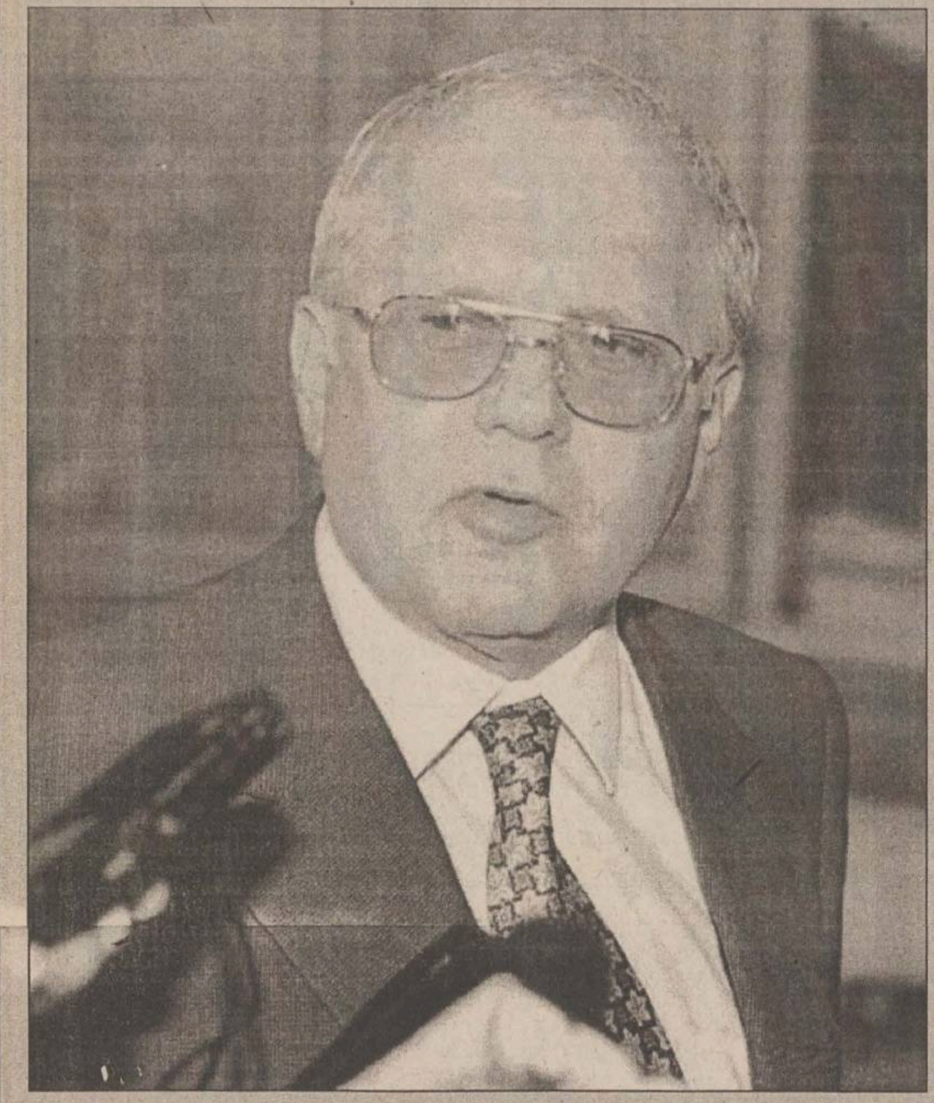

Intervenția NATO în Kosovo este necesară

- Care ar fi poziția României față de evenimentele din Kosovo?

- Noi dorim acolo două lucruri... Să se asigure acelei zone un anumit tip de autonomie. Și aici trebuie să fiu limpede. Nimeni nu dorește desprinderea acestei zone de Iugoslavia, de Serbia. Acest tip de autonomie l-a mai avut regiunea Kosovo, dar a fost desființat cu cîțiva ani în urmă. Nici NATO, nici țările care susțin NATO nu susțin desprinderea de Iugoslavia a zonei Kosovo. Și, în al doilea rînd, noi dorim să înceteze luptele de acolo. Și trebuie să adaug că această luptă se dă între două forțe inegale, bineînțeles, în defavoarea sîrbilor. Se dorește încetarea acestei bătălii, care a produs o catastrofă umanitară. Aliații asta doresc.

- Există anumite îndoieli, exprimate și de unele partide politice de la noi - nu vorbesc acum de contextul internațional - opinii după care intervenția NATO în Kosovo, după ce au eșuat aproape toate tentativele de dialog între cele două părți beligerante, nu era necesară. Credeți că era necesară?

- Cred că da. Acolo s-a pus problema unei catastrofe umanitare și era necesară o măsură pentru curmarea acestei catastrofe umane. Știu că sînt niște ambiguități în texte, dar aceasta era interpretarea care s-a dat acestei măsuri și aceasta va prima de acum încolo.

- Acordarea autonomiei regiunii Kosovo ar putea crea un anumit precedent periculos. Și maghiarii din România ar putea cere autonomia zonei în care sînt majoritari.

- Eu vă spun, referitor la această problemă, un lucru care s-a spus mai de multă vreme... Cînd legea administrației locale se va aplica așa cum trebuie, cînd fiecare județ își va dobîndi autonomia de care are nevoie, atunci această opinie nu va mai fi relevantă. Toate județele din România vor avea, prin această lege, create condițiile unei autonomii

Societatea de servicii informatice **SINTA S.A. Iași**

Bd. Țuțora nr. 17, tel.: 032/230072, 032/230080; fax: 032/232834
SINTA@SINTA.RO

- **Servicii INTERNET (e-mail, FTP, WWW, telnet etc.)**
  NOU! Serviciu de noapte (orele 23.00 - 7.00)
  Acces nelimitat 10$/lună!!!
- **Traducere asistată din (în) limbile engleză, germană, franceză etc.**
- **Software de gestiune**
  (mijloace fixe, stocuri, salarii, balanță contabilă, etc.)
  Tel. 127106
- **Tehnică de calcul, materiale consumabile, prin magazinele proprii.**
  Tel. 127116
- **Distribuitor autorizat produse MICROSOFT**
  (Microsoft Certified Dealer)
  Tel. 127118
- **Cursuri de calificare și perfecționare în informatică**
  Tel. 127112

SC TAXICOM SA

SIGURANȚĂ, PROFESIONALISM, SERIOZITATE

NOU!

Taxiurile pot fi recunoscute după sigla MONITORUL

TARIF UNIC zi și noapte:

2.800 lei/km

prezentîndu-se pe liber la comandă.

DISPECERAT: **953** sau **218550**

NON STOP

publicitate exterioară

RBN
ROMANIAN BILLBOARD NETWORK

Autorizare firme luminoase
Amplasamente bannere
Panouri la sol și pe clădiri
Panouri pe stâlpii de iluminat public
Publicitate pe mijloace de transport în comun

Bulevardul Tudor Vladimirescu nr. 87
tel. 094/630.282, tel/fax 211.843

Monitorul Financiar

NOUTĂȚILE ECONOMICE

Titluri de stat în valută pentru tot românul

Ministerul Finanțelor ar putea lansa, în curînd, o emisiune de titluri de stat în valută pentru populație, cu scopul de a mobiliza noi resurse financiare, a declarat premierul *Radu Vasile.*

"O primă emisiune va fi în valută și va fi fără îndoială atractivă", a afirmat Vasile, precizînd că vor mai fi lansate și emisiuni de titluri de stat în lei pentru populație.Rata dobînzii pentru aceste titluri de stat poate să fie superioară ratei dobînzilor de pe piață, scadența putînd fi de 30 sau 90 zile, a spus Vasile.

Conform unei ordonanțe de urgență, emisă joi, de Guvern, Ministerul Finanțelor este autorizat să lanseze emisiuni de titluri de stat în valută, pe piata internă și pe termen scurt, acestea putînd fi subscrise de societățile bancare în nume propriu și în numele clienților lor, persoane fizice și juridice. Emisiunile de titluri de stat în valută se vor face prin CEC, BNR și prin intermediul unor societăți bancare autorizate să funcționeze în România. Accesul investitorilor nerezidenți la achiziționarea titlurilor de stat emise în valută pe piața internă va fi reglementată de Ministerul Finanțelor. Pînă în prezent, la emisiunile de titluri de stat în valută aveau acces numai societățile bancare.

Încă o firmă ieșeană cotată pe Rasdaq

Investitorul strategic ales de SC "Unirea" SA în Adunarea Generală a Acționarilor în urmă cu o lună continuă auditul financiar și tehnic. ***"Firma «Ceriol» dorește să fotografieze cît mai bine societatea noastră înainte de a semna contractul, după data de 2 aprilie cînd se termină termenul de preemțiune. Permanent au loc contacte între salariații noștri și ai firmei «Ceriol». Cu alte cuvinte se menține interesul din partea ambelor societăți"***, ne-a precizat ***Ioan Costin***, director al SC "Unirea" SA. Pe data de 23 martie, "Unirea" Iași a fost pentru prima dată cotată pe piata extrabursieră "Rasdaq". ***"Activitatea pe Rasdaq este pentru început redusă. Se lucrează încă pentru documentația de analizare a societății, necesară efectuării plasamentului privat"***, ne-a declarat Ioan Costin. **(Laura PĂDURARU)**

Curs calculat de BNR, 26.03.1999

14.674 lei/dolar

8.123 lei/marca

Necazurile salariaților de la TEPRO au ajuns la Camera Deputaților

■ *Ion Diaconescu l-a trimis pe deputatul PNȚ-CD Mihai Dorin să verifice plîngerile angajaților*

Ieri, la sediul "Tepro" SA Iași a avut loc o discuție între salariații firmei și deputatul ***Mihai Dorin***, trimis de președintele Camerei Deputaților, ***Ion Diaconescu***, să cerceteze abuzurile semnalate de liderul de sindicat ***Virgil Săhleanu***, în numele angajaților, la Parlamentul României. ***"Precizez că am primit la partid un fax de la conducerea firmei, în care era scris că prezența mea ar perturba procesul de producție și ar amplifica tensiunile sociale existente în firmă. Mai mult, mi s-a scris în acest fax că nu am aprobarea conducerii, și deci prezența mea ar aduce ingerințe politice într-o societate privată, fără acordul acționarului majoritar. Într-adevăr, nu am un acord scris, dar săptămîna trecută am obținut un acord verbal din partea conducerii, și nu mi-am imaginat că aceștia își vor lua cuvîntul înapoi"***, ne-a declarat Mihai Dorin.

Totuși, în ceea ce privește procesul de producție, deputatul PNȚCD a precizat că a cerut în mod expres sindicatului să cheme la aceste discuții doar pe salariații care ieșeau din schimb, pentru a nu afecta în nici un fel activitatea de producție. Ieri, în sala de ședințe a SC "Tepro" SA au venit să-și spună păsurile peste 300 de salariați, unii stînd chiar afară, și urmărind dezbaterea prin geamul sălii. Printre problemele expuse deputatului ieșean a fost și cea a planului de disponibilizare extrem de dur, în urma căruia, jumătate din salariați trebuie să treacă în șomaj. În această privință, Mihai Dorin a precizat că nu vede cum ar putea o astfel de firmă să continue să lucreze cu doar 1.400 de oameni, cît vrea patronul ceh să mai rămînă. Pe de altă parte sindicatul consideră că criteriile sociale prevăzute în contractul colectiv de muncă nu au fost respectate. Conform unui document pe care ni l-a pus la dispoziție liderul de sindicat Virgil Săhleanu, în cazul disponibilizării a 183 de oameni a fost încălcat codul muncii și contractul colectiv de muncă. Dintre aceștia, 23 mai aveau un an pînă la pensie iar 24 trebuiau să se pensioneze peste doi ani. În cazul a 18 familii care lucrau la "Tepro" au fost dați afară și soțul și soția. Poziția conducerii firmei față de situația celor disponibilizați nu a fost încă făcută publică.

Deputatul țărănist a fost de acord cu salariații în privința renunțării la activități considerate rentabile: ***"Țeava pătrată și dreptunghiulară produsă de Tepro sînt căutate, deci motivația că nu au desfacere este o strategie a firmei cehe care a urmărit să aducă produsele ei pe piața românească".***

În plus, Mihai Dorin a adăugat că va discuta cu conducerea firmei, dacă aceștia vor fi de acord, la sfîrșitul săptămînii următoare. ***"Nu am încă o concluzie în acest caz. Înainte de a formula niște concluzii la petiția remisă Camerei Deputaților, voi vorbi cu conducerea firmei și voi cere personal Fondului Proprietății de Stat să-mi prezinte concluziile la care a ajuns după ce a verificat sesizarea salariaților."*** (C. SAVA)

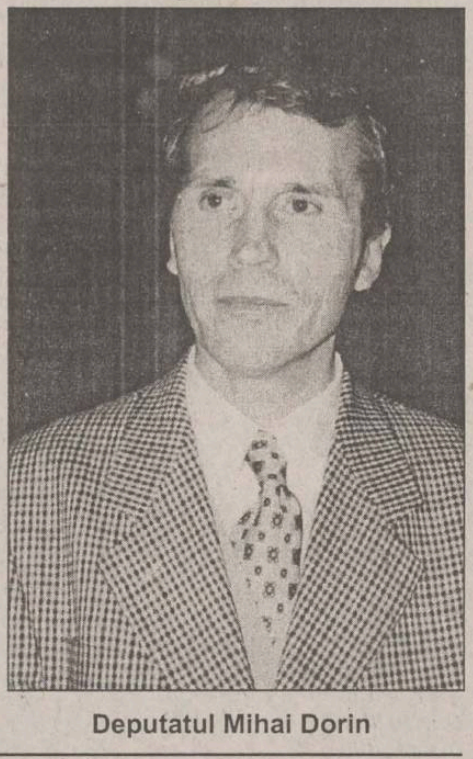

Deputatul Mihai Dorin

Stelele Hotelului Moldova stau în coadă de pește

■ *hotelul era clasificat la trei stele, dar Bucureștiul îl recomandă ca fiind de două stele*

După aproape o lună de tergiversări, situația clasificării hotelului "Moldova" a rămas la fel. ***"Hotelul este clasificat la trei stele de Oficiul de Autorizare și Control în Tursim (OACT) și va apărea pe harta recomandărilor făcute de ANT la două stele, cel puțin pînă în octombrie, cînd se vor reclasifica toate unitățile de cazare indicate pa hartă"***, a explicat ***Aurelian Albuț***, reprezentant al OACT pentru județele Iași, Suceava, Moldova.

Pentru că hotelul era clasificat la trei stele, iar pe harta recomandărilor făcute de Autoritatea Națională de Turism figura cu doar două, reprezentanții hotelului "Moldova" au sesizat conducerea OACT din București. Astfel, în urmă cu două zile, directorul general al Oficiului de Autorizare și Control în Turism a inspectat hotelul. ***"În urma inspecției, a rezultat că hotelul corespunde din punct de vedere sanitar la trei stele, dar exteriorul a lăsat de dorit, nu au firmă luminoasă și au cîteva lipsuri la echipamentul din dotare"***, a explicat Aurelian Albuț. ***"A fost un control foarte obiectiv, și chiar dacă nu ne-au convenit în totalitate rezultatele controlului, trebuie să fim de acord că nu prea corespunde înfățișarea exterioară clasificării de trei stele, că mai sînt lucruri care lasă de dorit. Astfel, cum ne-a spus directorul general al OACT, sîntem de trei stele pentru sistemul românesc, pentru cel occidental sîntem de două"***, a declarat ***Pavel Zaharia***, directorul executiv al hotelului "Moldova". Oricum, dacă acum situația este una oarecum neclară cu

numărul de stele ale hotelului, acesta mai are o șansă să se "recalifice". ***"În luna octombrie, se vor verifica și reclasifica toate hotelurile care apar pe harta cu unitățile turistice recomandate din România"***, a explicat reprezentantul pentru Iași a OACT. ***"Cred că pînă la următoarea vizită promisă vom reuși să îmbunătățim atît aspectul exterior, parcarea, fațada. Oricum, cam 60% din propunerile făcute de OACT pentru a îmbunătăți condițiile de cazare de la noi le aveam deja prevăzute în planul de investiții pentru acest an, și am pus deoparte banii pentru a rezolva aceste probleme"***, a încheiat directorul hotelului "Moldova". **(Alina CORDUNEANU)**

"Unirea" a mai adăugat 1.000 de lei la litrul de ulei

■ *cu toate acestea vînzările au crescut*

Uleiul ieșean s-a scumpit în această săptămînă cu 1.000 lei pe litru. Astfel, sticla de plastic cu ulei, de un litru, iese de pe poarta fabricii "Unirea" Iași cu prețul de 11.000 lei, față de 10.000 lei cît era săptămîna trecută. De asemenea, un litru de ulei vrac costă acum 10.500 lei, față de 9.500 lei. În magazinele alimentare sticlele cu ulei se găsesc la prețuri de 12.500-13.000 lei/litru. Societatea "Unirea" intenționa de cîteva săptămîni să mărească prețul la ulei, ca urmare a deprecierii monedei naționale și a creșterii prețului carburanților. ***"Deși prețul a crescut nu am înregistrat scăderi ale volumului vînzărilor. Explicația constă în faptul că multă lume s-a speriat de căderea leului în raport cu dolarul. De aceea, cei care au avut lei au preferat să cumpere diferite mărfuri pentru a investi banii în ceva. Astfel că lumea s-a aprovizionat și cu ulei. În perioada următoare s-ar putea să înregistrăm un recul, pînă cînd uleiul cumpărat în această săptămînă de ieșeni va fi consumat"***, ne-a declarat ***Ioan Costin***, director al SC "Unirea" SA Iași. **(Laura PĂDURARU)**

Guvernul a stabilit care sînt condițiile de organizare a jocurilor de noroc

Executivul a stabilit printr-o hotărîre, condițiile de autorizare, organizare și exploatare a jocurilor de noroc. Prin actul normativ, care înlocuiește H.G. nr. 130/1997, prin joc de noroc se înțelege procedura de atribuire a unor cîștiguri de orice fel, în funcție de anumite elemente aleatorii, indiferent de modul producerii acestora, cu perceperea sub orice formă a unor taxe de participare, directe sau disimulate.

Organizarea oricărui joc de noroc implică, în general, existența următoarelor elemente: joc, miză, mijloace, organizator și participant. Prin organizator de jocuri de noroc se înțelege orice persoană juridică întregistrată legal în România și autorizată să exploateze jocuri de noroc, iar prin participant la joc se înțelege orice persoană fizică ce dorește și are dreptul legal de participare la joc. Exploatarea jocurilor de noroc se poate face numai în baza autorizației emise de Ministerul Finanțelor.

Jocurile de noroc se clasifică după cum urmează: jocuri cu cîștiguri generate de elemente aleatorii, organizate folosind mașini, utilaje, instalații mecanice, electrice, electromagnetice, electronice, videoautomate, jocurile exploatate prin intermediul unor mecanisme sau instalații de orice fel ale căror cîștiguri presupun concomitent atît dexteritatea jucătorului cît și hazardului; jocuri de tip cazinou; jocuri de tip bingo și keno în săli de joc; pronosticuri (pariuri) sportive, dacă evenimentele aleatorii constau în rezultatele unor întreceri sportive de orice fel, pariuri de orice fel, jocuri de tip bingo și keno cu transmisie tombole, precum și jocurile interactive transmite în direct de posturile de televiziune; jocuri-concurs cu cîștiguri de orice fel organizate prin intermediul liniilor telefonice sau al altor mijloace de telecomunicații.

Nu sînt considerate jocuri de noroc și sînt permise fără autorizare următoarele tipuri de jocuri: tombolele organizate în școli, în grădinițe sau alte colectivități și care au un caracter distractiv și nonprofit pentru organizatori; jocurile de tip distractiv, exploatate prin intermediul unor mașini, aparate, dispozitive de orice fel și care nu presupun cîștiguri bazate pe elemente aleatorii, avînd ca scop testarea forței, inteligenței și dexterității participantului; acțiunile cu caracter publicitar organizate organizate de diferiți agenți economici, în scopul stimulării vînzărilor.

Nu sînt permise și nu pot fi autorizate jocurile de noroc, indiferent de denumire, prin care se acumulează fonduri bănești sau alte valori materiale în cadrul unor asociații ori al altor forme organizate, cu promisiunea realizării unui cîștig prin multiplicarea sumelor depuse numai pe baza speranței de creștere a numărului de depunători într-un interval propus de organizatori și acceptat de depunători. De asemenea, nu sînt permise și nu pot fi autorizate jocurile de tip alba-neagra care se bazează pe dexteritatea organizatorului.

INTELIGENȚA MARKETING

Time Out

■ *meriți și tu o pauză, omule*

Am avut o săptămînă încărcată și mă gîndeam să-mi iau un ***"time out"*** în confruntarea săptămînală cu cititorii acestei rubrici. Mai pe șleau spus, aveam de gînd să trag un chiul, dar mi-a trecut. Vezi însă, ocazia am scăpat-o, dar ideea de ***"time out"*** mi-a rămas înțepenită. ***Time-out***-ul este o respirație în plus, atunci cînd simți că nu mai ai aer, cînd ești frînt, cînd te doare, cînd nu mai poți face față adversarului.

La baschet sau la volei, antrenorul cere un *time out* doar atunci cînd echipa sa este călărită și niciodată cînd e călare. El vrea și speră să rupă și să răstoarne cursul ostilităților. Adesea, chiar și reușește. Ce bun lucru poate fi o pauză!

În oricare alt gen de confruntare, lucrurile stau cam la fel. O ceartă în familie sau la serviciu este tot un fel de meci, o negociere în afaceri sau în politică cu atît mai mult. Și aici poate fi nevoie de ***time out.*** Intreruperea pentru cîteva minute a procesului de negociere poate fi o cale de a tempera un adversar prea ofensiv, prea puternic sau prea iritat. Îi poate fragmenta și dezorienta atacul sau argumentația. Solicitarea unei pauze, exact în momentul în care adversarul lansează un atac sau forțează obținerea unor concesii inacceptabile, poate fi extrem de utilă pentru construirea unei noi strategii de apărare, pentru consultarea unor consilieri, pentru analiza unor noi documente sau noi informații primite prin telefon și chiar pentru găsirea unor formule de contraatac. În plus, ***time-out***-ul poate scoate adversarul din mînă, tăindu-i elanurile ofensive.

Un ***time out*** poate fi providențial și magic, atunci cînd te contrazici și te confrunți mai dur cu cineva (cu doamna, domnul, colegul sau șeful tău, de pildă) și ostilitățile escaladează spre conflict deschis, spre ceartă. Bunul simț ne îndeamnă să evităm conflictele. Propune o pauză! Ar putea fi o țigară în liniște. O cafea, un ceai, zece minute de muzică sau chiar zece minute de tăcere, pur și simplu. La sfîrșitul lor, poți avea surpriza de a nu mai găsi motivele și starea sufletească potrivite pentru continuarea ostilităților; nu mai există. Cu atît mai mult, atunci cînd natura conflictului este emoțională și afectivă. Unii vor spune, poate, că asta seamănă cu măgarul care paște liniștit pe Vezuviu, exact înaintea erupției vulcanului. Poate au și ei dreptate, dar ***time-out***-ul este reculegerea necesară. Merită să încerci. Să auzim de bine. **(Ștefan PRUTIANU)**

Kraft Jacobs Suchard are 62% din piața românească a ciocolatei

Compania Kraft Jacobs Suchard România (KJS) a realizat, la sfîrșitul anului 1998, o cifră de afaceri de 365 miliarde lei și o creștere a volumului vînzărilor de 21%, investiția totală în România, de la preluarea în 1994 a pachetului majoritar de acțiuni de la societatea Poiana Produse Zaharoase Brașov, ridicîndu-se la aproape 22,5 milioane dolari. ***"Investițiile au fost direcționate către modernizarea celor două unități ale fabricii, creșterea capacității de producție, dezvoltarea infrastructurii și introducerea de sisteme de management la standarde mondiale"***, a declarat, vineri, ***John Hunter***, directorul general al Kraft Jacobs Suchard România, cu ocazia aniversării a cinci ani de activitate în România.

KJS a achiziționat, în februarie 1994, 82% din acțiunile societății Poiana Produse Zaharoase Brașov, pentru suma de 4,4 milioane dolari, restul de acțiuni de 18% fiind oferit salariatilor fabricii. KJS deține, la ora actuală, o cotă de 62% din piața românească a ciocolatei.

O zi în plus pentru plata taxei Băsescu

Șoferii ieșeni au posibilitatea de a plăti și astăzi taxa specială de drumuri datorată statului pentru mașinile pe care le conduc. Pentru a da posibilitatea cît mai multor ieșeni de a plăti "taxa Băsescu" pentru 1999 nemajorată, cîteva agenții ale Casei de Economii și Consemnațiuni vor avea program special astăzi. Acestea vor fi deschise de la 8.00 la 12.00, doar pentru operațiunile de încasare a taxei pentru drumuri. Astfel, cei mai ocupați în timpul săptămînii pot plăti taxa la agențiile Podu Roș, Tătărași, Piața Unirii, Alexandru cel Bun și sucursala Pașcani. Reaminitm că, de la 1 aprilie, posesorii de mașini "Dacia" vor plăti 70.000 lei, față de 50.000 lei, dacă achită pînă în ultima zi a lunii martie. Cu doar patru zile înainte de acest termen limită, la Iași s-au strîns în jur de 2,5 miliarde lei din taxele speciale de drumuri plătite de ieșeni. **(Laura PĂDURARU)**

Banca Transilvania

■ Sucursala IAȘI - str. Ghica Vodă 3A tel. 216770, 215011, 214587, fax: 216770, modem 032/216520

acordă **CREDITE** pentru cumpărarea de ACȚIUNI și ACTIVE de la societățile care se privatizează

Beneficiarii creditelor pot fi: persoane juridice; asociațiile salariaților; persoane fizice

Detalii la sediul Sucursalei Iași, program cu publicul luni-vineri 8.00 - 18.00, sîmbătă 9.30 - 12.30

B.R.D.

■ Sucursala IAȘI - str. A. Panu 1B-2A ■ Agenția A.Panu - bd. Ștefan cel Mare și Sfînt 53
■ Agenția Independenței - str. Vasile Conta 1 ■ Agenția TG. FRUMOS - str. Cuza Vodă 7
■ Program de lucru: 8.30-14.00; 15.30-17.00

procente pe an

NR. CRT.	Disponibilități în:	CATEGORII DE CLIENȚI:	PLATA DOBÎNZII SE EFECTUEAZĂ	30 ZILE	60 ZILE	90 ZILE	180 ZILE	270 ZILE	365 ZILE	730 ZILE	1095 ZILE
1.		Persoane fizice	la expirarea termenului	-	-	53	55	57	61	75	90
2.		Persoane fizice	lunar	50	51	52	53	54	55	-	-
3.	Lei	Persoane juridice	la expirarea termenului	50	51	52	53	54	55	-	-
4.	USD	Persoane fizice și juridice	lunar	4.65	-	4.75	5	5.1	5.25	-	-
5.	DEM			3.3	-	3.35	3.5	3.55	3.6	-	-

Pentru toate operațiunile efectuate în contul dvs. de depozit

BRD NU PERCEPE COMISIOANE.

Depozitele constituite de persoane fizice beneficiază de garanția Fondului de garantare a depozitelor în sistemul bancar.

DOBÎNZI ANUALE ACORDATE DE BĂNCILE COMERCIALE LA DEPOZITELE LA TERMEN, ÎN LEI

	La vedere (procente)	1 lună	3 luni	6 luni	9 luni	1 an	Suma minimă (lei)	Comision din suma restituită
Persoane fizice								
B. AGRICOLĂ	10	55	57	58	59	60	500.000	
B. BUCUREȘTI	8	60	65	55	55	55	1.000.000	
B. INTERNAȚIONALĂ A RELIGIILOR	11	54	56	58	59	60	100.000	0.2
B. ION ȚIRIAC	10	53	57	58	59	60	300.000	0.3
B. ROMÂNEASCĂ	10	59	60	60	59	59	500.000	
B. ROMEXTERRA	10	61	60	59	59	60	500000	0.2
B. TRANSILVANIA	10	56	55	53	50	48	300.000	0.35
BANCOREX**	10	55	60	58	54	55	1.000.000	0.5
BANKCOOP	10	57	58	59	61	62	200.000	0.35
BCR	10	50	51	52	53	54	500.000	0.3
BANC POST	10	52	54	55	56	60	500.000	
BRD*	10	50	53	55	57	61	500.000	
CEC	10	-	-	-	-	50	100.000	
MINDBANK	10	42	44	46	48	50	5.000.000	0.25
Persoane juridice								
B. AGRICOLĂ	10	55	57	58	59	60	25000000	
B. BUCUREȘTI	8	55	60	50	50	50	30000000	
B. ION ȚIRIAC	10	53	57	58	59	60	5.000.000	0.3
B. ROMÂNEASCĂ	10	56	57	57	56	56	15.000.000	
B. INTERNAȚIONALĂ A RELIGIILOR	10	50	51	52	53	54	15.000.000	0.2
B. ROMEXTERRA	10	61	60	59	59	60	10.000.000	0.2
B. TRANSILVANIA	10	53	52	50	47	45	25.000.000	0.48
MINDBANK	10	42	44	46	48	50	50.000.000	0.5
BANCOREX	10	55	60	58	54	55	5.000.000	0.5
BANKCOOP	10	57	58	59	61	62	15.000.000	0.35
BCR	10	50	51	52	53	54	25.000.000	0.3
BANC POST	10	40	42	43	44	45	500.000	
BRD	10	50	52	53	54	55	3.000.000	
CEC	10	-	-	-	-	35	1.000.000	

*- cu plata dobînzii lunar

** - există și depozite cu dobîndă variabilă

CURS VALUTAR

BĂNCI	Dolar SUA C	Dolar SUA V	Marcă germană C	Marcă germană V
BCR (tel.230500)	14300	14900	7884	8381
BRD (tel. 213050)	14400	15759	8025	8783
BANKCOOP (tel. 211246)	14300	15000	8000	8400
BCIȚ (tel. 211740)	14400	15100	7994	8470
Banca București (tel. 212009)	14500	15200	8018	8603
Banca Agricolă	14450	15350	8000	8400
Banca Transilvania (tel. 215011)	14500	14900	8000	8400
Casele de schimb valutar	**Dolar SUA C**	**Dolar SUA V**	**Marcă germană C**	**Marcă germană V**
Olimp (tel. 215524)	14800	15250	7800	8250
ACR (tel. 112345)	14800	15200	8000	8200
Nasty Change (tel. 216383)	15000	15100	8100	8200
TAROM (tel. 115309)	14700	15200	7800	8200
International Exchange Hygeco (tel.112035)	14700	15100	7800	8300
International Exchange Conel (tel.165000)	14800	15100	8000	8200
Romania Exchange (tel.018625512)	14700	15199	7900	8199

Afaceri fără frontiere:

Catalogul EUROPAGES

EUROPAGES este titlul unui catalog european unic, tradus în **6** limbi, editat în **1 200 000** de exemplare și distribuit în **30** de țări europene. Cu o rată de consultare excepțională, EUROPAGES este editat sub formă de catalog, pe CD-ROM și pe Internet. În EUROPAGES puteți găsi cei mai buni funizori, cele mai avantajoase oferte și cei mai serioși parteneri. Aveți acces la clienți altfel inaccesibili, sunteți alături de cei mai buni furnizori europeni și aveți sansa cuceririi unor noi piețe în Europa.

Înscrierile în catalogul EUROPAGES 2000 se fac până la 31 mai 1999 prin:

necomm Tel.:032-211525 Fax:032-270415 E-mail: sales@necomm.ro

Cumpără mai bine, vinde mai mult!

Monitorul
Editoriale

NAȚIONAL

Ajustarea sectorului privat, între normal și dureros

Normalitate. Acesta este termenul care poate caracteriza cel mai bine recentele negocieri cu Banca Mondială ale guvernului român, prin delegația condusă de Traian Băsescu. Normalitate care s-a răsfrînt și asupra reacțiilor presei, ale partidelor politice și, foarte probabil, asupra viitoarelor negocieri cu Fondul Monetar Internațional. Fără patetisme, fără prea multe plînsete cum că programul ar fi 30-50-70% sau mai mult românesc ori străin; sau că, fiind conștientă de nevoia disperată de a ajunge la un acord care să-i deschidă drumul și celui cu FMI, Banca Mondială va impune condiții diabolice care să facă jocul cine știe cui. Nu, doar sentimentul împăcării cu situația în care ne aflăm și asumarea ei ca atare. Și constatarea că, în mare, acțiunile presupuse de "asumare ca atare" a situației economiei românești implică un set de acțiuni care nu sînt nicidecum contrare cererilor Băncii Mondiale. Care au fost de fapt aceste cereri?

În primul rînd, accelerarea restructurării sistemului bancar. Mai concret, pînă la începutul lunii iunie, cînd se va întruni consiliul de conducere al BM, creditele neperformante ale băncilor de stat trebuie să fie "în plin proces de transfer" către Agenția pentru gestionarea creditelor bancare neperformante. Dincolo de faptul că legea pentru înființarea respectivei agenții este deja în vigoare de cîteva săptămîni, acesta este un pas indispensabil pe care guvernul român trebuia să-l ia în sprijinul reformei. Doar așa se va asigura că o criză sau o panică bancară devine improbabilă, și nu amenință stabilitatea bugetară, monetară sau valutară a țării. Chiar s-ar putea pune întrebarea de ce acest proces nu a început mai de mult.

În al doilea rînd, BM a cerut privatizarea a 250 de întreprinderi mici și mijlocii din portofoliul FPS, precum și "scoaterea" la privatizare a 30 de mari întreprinderi. În acest caz, cererea BM este chiar modestă pe lîngă acțiunea de privatizare rapidă pe care FPS ar trebui să o desfășoare și se pare că în mare o și desfășoară anul acesta, vitală pentru însănătoșirea nu doar a economiei, ci și a politicii românești. Cu atît mai mult cu cît Traian Băsescu a cerut și a obținut ca numărătoarea să înceapă din ianuarie '99 și nu doar 23 martie, data semnării acordului preliminar (de principiu) cu BM. De asemenea, Băsescu nu a avut nici o problemă în a obține ne-nominalizarea întreprinderilor mari ce vor fi lichidate, pentru a nu lăsa statul român descoperit în fața șantajului posibililor investitori, care ar fi cunoscut data limită și implicațiile acesteia.

În al treilea rînd, instituția însărcinată cu finanțarea dezvoltării în lume a mai cerut reducerea pierderilor întreprinderilor din portofoliul FPS cu 15% pînă în iunie, precum și alcătuirea unor programe pentru reducerea cu 25% a pierderilor fostelor regii autonome, din subordinea Ministerului Industriei. Și aici își face loc nelămurirea - de ce trebuia să vină Banca Mondială ca s-o facem și pe asta sau chiar mai mult decît atît?

Ce va obține România în schimbul acestor sacrificii? Un împrumut de 300 de milioane de dolari și încă 100 de milioane de euro de la Uniunea Europeană. Toți banii venind pînă în noiembrie, adică în perioada cea mai dificilă pentru plățile externe. Dar, cel mai important, acum este liberă calea pentru ca FMI să fie din nou la București încă înaintea jumătății lunii aprilie. Bineînțeles, toată afacerea și-a găsit și un nume : Împrumutul pentru Ajustarea Sectorului Privat, statuînd că România este în faza în care sectorul privat este prioritatea zero a politicilor economice (PSAL).

PSAL nu trebuie și are șanse să nu devină o sperietoare precum colegii mai bătrîni sau decedați, SAL și FESAL. PSAL e la fel de bine și tot atît de românesc precum e al instituției occidentale. Măsurile PSAL, ca și banii PSAL ne sînt necesare ca aerul. Doar asumîndu-ne această identitate vom ajunge mai rapid să fim în stare să punem acolo unde e cazul semnul egal între normal și dureros. Așa cum cu obstinație ne ferim de 10 ani să o facem. Să sperăm că nu războiul din Kosovo, ci maturitatea recîștigată au făcut PSAL să treacă foarte lin în meniul public al românilor. **(Sorin MOISĂ)**

SPORT

Iertat de presă, Pițurcă are prilejul să se revanșeze

Cu atenția îndreptată mai mult spre lupta pentru titlu în Divizia A, dintre Rapid și Dinamo, spre tot mai puțin voalatele acuzații de trucare de meciuri la toate nivelurile fotbalului intern ori spre aventura italiană a lui Mircea Lucescu, microbistul român s-a trezit aproape pe neașteptate în fața primelor două meciuri oficiale ale echipei naționale în această primăvară. Partidele cu Slovacia și Azerbaidjan, din preliminariile Campionatului European, ce se vor disputa astăzi și miercuri, se anunță mai dificile decît eram obișnuți să privim astfel de întîlniri. Nu atît datorită valorii adversarilor întîlniți, mai degrabă din linia a doua (chiar a treia în ceea ce-i privește pe azeri) a soccerului continental, ci prin prisma evenimentelor ce au marcat în acest an echipa reprezentativă.

Fără a dori să facem din înfrîngerea de acum două săptămîni, cu Israelul, un capăt de țară (în fond, a pățit-o și Iordănescu, înainte de a merge la Mondiale și a învinge Anglia și Columbia), considerăm că semnalul de alarmă tras de primele două partide amicale ale "tricolorilor" din acest an nu a fost auzit de prea multă lume. După un 2-0 cu mai mult decît modesta echipă a Estoniei, obținut în urma unui joc dezlînat și fără orizont, salvat doar de "sclipirile" debutantului Ganea, a urmat momentul adevărului și israelienii lui Shlomo Sharf nu ne-au iertat. Cuvintele selecționerului Pițurcă de după meci, conform cărora echipa ar fi jucat bine, dar a avut ghinion, au înmărmurit nu numai presa sportivă, ci întreaga opinie fotbalistică, în condițiile în care un joc mai slab decît cel contra Israelului cu greu ar mai putea fi găsit în analele echipei naționale a ultimilor ani.

Impresia generală a fost aceea că, atent în permanență la conflictul său cu o anumită parte a presei, preocupat mai mult de ceea ce scriu ziarele despre el, Pițurcă a uitat, pur și simplu, că este antrenorul echipei naționale, și nu al uneia oarecare, ci al unei naționale care din '90 încoace a adunat patru prezențe la turnee finale de Campionat Mondial ori European. Așa încît Adrian Ilie a încercat să joace cam ca la Valencia, Viorel Moldovan s-a plimbat tot timpul, căutîndu-l cu privirea pe teren pe Hagi, iar apărarea s-a dovedit în multe momente un mecanism prost reglat. Și acestea sînt, într-adevăr, motive de meditație serioasă pentru Pițurcă înaintea meciurilor cu Slovacia și Azerbaidjan, două echipe fără rezultate deosebite, dar care vor face, mai mult ca sigur, tot posibilul pentru a obține rezultate în fața echipei noastre.

De la începutul acestei săptămîni, cînd s-a semnat un "armistițiu" între selecționer și acea parte a presei care fusese obstrucționată de acesta în trecutul mai mult sau mai puțin îndepărtat, se poate spune că Piți nu mai are de ce să fie tracasat și se poate concentra cum se cuvine la aceste jocuri care, fără a fi decisive în economia grupei noastre preliminare, pot avea o importanță majoră în cazul celui mai mic pas greșit. E vremea ca cel ce s-a bucurat vara trecută de încrederea Federației și a fost investit în locul lui Iordănescu să demonstreze că are stofă de antrenor, că izbînda de la Porto nu s-a datorat doar inspirației de moment a lui Stelea și a lui Dorinel Munteanu. În caz contrar, dacă se va dovedi că eșecul din meciul cu israelienii n-a fost un accident, ci reflectă starea actuală a echipei noastre reprezentative, Pițurcă poate să se aștepte - pe bună dreptate - la atacuri virulente din partea presei, pe lîngă care cele de pînă acum ar putea fi considerate simple urecheli părintești. Cel despre care s-a scris în numeroase rînduri ca fiind "protejatul regimului Becali" sau "agentul de vînzări al echipei naționale" trebuie să fie conștient că în meciul contra Slovaciei joacă o carte mult mai mare decît cea de la Porto. Sau era mai nimerit să spun că e vorba de un zar mai important...? **(Ion C. TEODOR)**

UNGHIUL DE TRAGERE

Speranța de viață

Val CONDURACHE
scriitor

S-a stins într-o liniște ciudată, mai ales pentru lumea atît de agitată a teatrului, în care și urcușul și coborîșul fac zgomot, un actor delicat și discret, care a trecut ca o boare prin Teatrul Național din Iași: Valentin Ionescu a fost coleg de promoție cu Florin Piersic și s-a profilat pe același gen, de june prim. Aș vrea să pot aduna cîteva impresii cît mai convingătoare despre acest "personaj", care în aparență a trecut neobservat, dar despre care, în timp, foarte mulți își vor aduce aminte. După ce a interpretat toate tipurile de îndrăgostiți de pe lume, de la acela eroic la acela fanfaron și ridicol, de la cutezătorul care pune inimile iubitelor la cingătoare la timidul care roșește la vederea unei glezne, Valentin Ionescu a intrat într-o scurtă pauză de vîrstă. Era deja trecut ca să mai suspine sub un balcon și prea "tînăr" ca să-și schimbe maniera. A fost momentul cînd s-a consumat mai mult decît "arzînd în dorul unei iubite". Îndrăgostiții pe care îi interpreta erau romantici, clamoroși, patetici pînă la strigăt. Cuvîntul conta aproape mai mult decît sentimentul. A fost, poate, ultimul dintre artiștii declamației. Degeaba suferi, părea să spună el, dacă nu știi să exprimi suferința. Nu te vede nimeni că suferi. În viață poate fi o calitate discreția suferinței, dar în teatru este un păcat de neiertat. Pasiunea de îndrăgostit a lui Valentin Ionescu se auzea pînă în ultimul rînd al galeriei, acolo unde oftau, prin o mie nouă sute șaizeci și ceva, studentele. Valentin Ionescu nu a fost niciodată, în felul lui Florin Piersic, junele prim "în carne și oase", ci un soi de "sburător" care vine în visul adolescentelor ca să le tulbure somnul. El recita frumos, după o artă a declamației veche de cîteva secole, puțin prăfuită, dar valabilă și astăzi pentru exprimarea unui sentiment "eroic". Rolul prin care va rămîne în amintirea spectatorilor de gust va fi acela al Profesorului din piesa lui Paul Everac ***Cartea lui Iovită.*** Dramuturgul Paul Everac nu a scris niciodată rău pentru teatru, dar nu a scris cinstit. În ***Cartea lui Iovită*** a vrut să inventeze un comunist cu fata umană, un soi de Gorbaciov sau de Ion Iliescu. Acelui utopist mereu împins către margine nu i se opun doar comuniștii fără față umană, dar și alte personaje cu un trecut încărcat, cum este și Profesorul interpretat de Valentin Ionescu. În viziunea autorului, acest Profesor este un soi de țărănist taliban, traducem noi acum după căderea comunismului. Paul Everac a vrut să creeze un personaj negativ, cel puțin la fel de "rău" ca și comuniștii "ortodocși". Jucînd parcă împotriva autorului, Valentin Ionescu a transformat acest personaj în purtătorul unui mesaj simpatizat de public. Diatribele Profesorului la adresa comunismului erau aplaudate la scenă deschisă, iar Valentin Ionescu se încălzea de fiecare dată, ca un avocat în apărarea unei cauze în care crede.

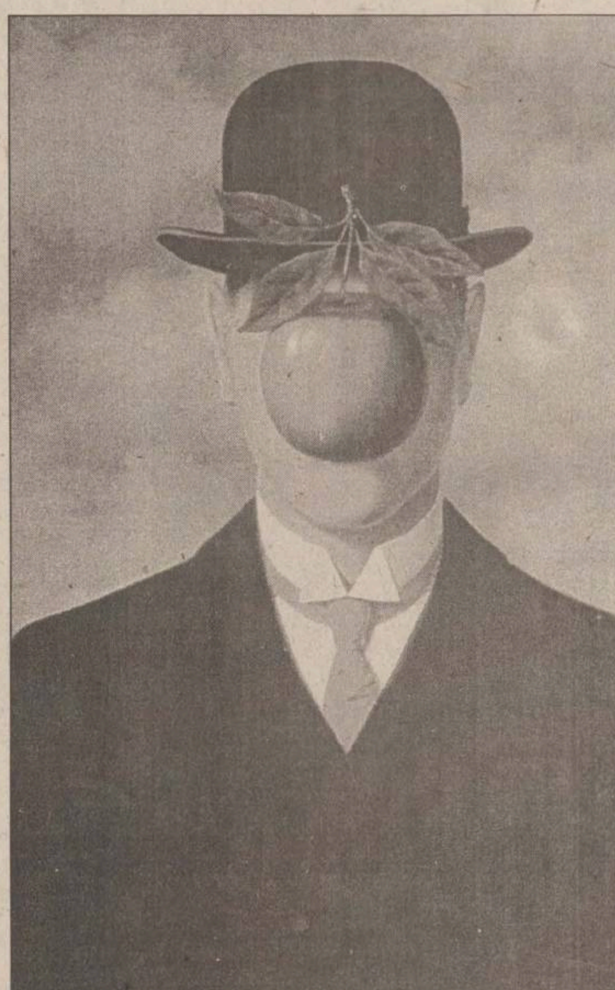

L-am mai revăzut la fel de convins și motivat îndată după alegerile din 1996. De atunci ne-am întîlnit foarte rar și am discutat foarte puțin. Nu părea să fie ros de o boală fără leac și nici n-a fost. A murit "din picioare", dovadă că a pus la inimă mai mult decît părea. În colectivitatea atît de restrînsă a teatrului, ca și în lumea literaturii, s-a murit cam mult. Și cam devreme. "Speranța de viață" la artiști a început să scadă îngrijorător, de parcă firea lor sensibilă ar fi vinovată că nu se adaptează la schimbare. ■

ARMA SOCIOLOGICĂ

Lecția bătrînilor maeștri

Nicu GAVRILUȚĂ
lector la Catedra de sociologie a Facultății de Filosofie

Omul modern continuă să aibă enorm de mult de învățat de la omul societăților tradiționale. Așa cum arăta Ioan Petru Cualianu, după Renaștere, europeanul și-a modelat esențial mentalul social după canoanele rațiunii practice, pierzînd pe zi ce trece simțul rafinat al sacrului și pe cel al realităților ultime, inefabile. A cîștigat, în schimb, în ordinea lumii pragmatice și imediate.

Cu toate acestea, s-ar părea că mai păstrăm totuși în noi o umbră a făpturii tradiționale care, din cînd în cînd, privește peste umărul nostru. În acele clipe de grație și generozitate, acel clip nevăzut al nostru ne amintește că ar fi bine ca măcar acum, în perioada Postului mare, să încercăm să trăim și altfel. Cum? ***Creștinește, transfigurîndu-ne orice practică socială în ritual.*** Curățenia trupească, suspendarea orgoliului personal, renunțarea la viata sexuală sfîrșesc prin a anula condiția profană a omului. Tot ce el săvîrșește devine acum o formă a sacrificiului. Dacă sîntem specialiști ai armelor, de exemplu, atunci lecția bătrînului Hașdeu adresată fiului său Bogdan rămîne una absolut esențială. Ea ne cere să mergem la un eventual război asemenea unui preot străvechi la templul sacrificiului. Viețile adversarilor nu sînt - pur și simplu - luate pe cîmpul de luptă, ci ***sacrificate*** cu o desăvîrșită detașare lui Dumnezeu. Victoria, în acest caz, încetează a mai fi a noastră: nu noi învingem, ci Dumnezeu învinge prin noi.

Războiul ca artă a sacrificiului nu poate fi însă practicat de oricine. Cu atît mai puțin de soldații sîrbi, albanezi și de cei ai forțelor NATO din Iugoslavia. Ei au lipsit la lecția predată de bătrînul Hașdeu în care se spunea, printre altele, următoarele: "Dacă vrei ca glonțul dușman să-ți crute viața în toiul luptei, păstrează curățenia trupului, fii cast, nu-ți spurca trupul și mergi la război cu tot atîta sfințenie cum mergi la primirea sfintelor taine, la împărtășania cu trupul și sîngele Mîntuitorului nostru Hristos!" (Cf. Mircea Eliade, ***Fragmentárium***, Deva, Editura Destin, 1990, p. 80).

Se întîmplă totuși ca cei mai mulți dintre noi să fim oarecum străini de arta războiului. Cu toate acestea, lecția bătrînului Hașdeu ne privește și acum într-un chip fundamental. Ea se adresează astăzi deopotrivă avocatului și medicului, profesorului și tîmplarului, politicianului și oricărui profesionist.

Interesîndu-mă în mod special de analogiile dintre creștinism și filosofiile orientale, am regăsit o lecție asemănătoare în scrierile japoneze atribuite lui Zhuang Zî. Ea se referă la arta sacră a străvechilor maeștri japonezi de a construi ceva - roată, scaun, mobilă - fără a se folosi de linie, cerc, compas, echer sau clei. Lucrau fără schițe, planuri, proiecte, judecînd totul cu ochii minții. Arta lor a rămas celebră, uimind pe prinți și împărați. Iată, în încheiere, explicația pe care o oferea acestui fapt neobișnuit unul dintre maeștrii japonezi: "Cînd urmează să fac un asemenea raft, mă păzesc de orice micșorare a puterii mele vitale. Mai întîi îmi aduc mintea la o liniște desăvîrșită. După trei zile, în această stare, uit de orice răsplată pe care aș putea s-o primesc. După cinci zile, uit și de renumele pe care mi l-ar aduce lucrarea mea. După șapte zile, nu mai știu nimic de cele patru membre ale mele și de forma trupului meu... Intru apoi într-o pădure de munte și caut un copac potrivit. ***El conține în sine forma de care am nevoie și la care am să lucrez după acee***a (s.m.). Cu ochii minții, eu văd deja raftul și mă apuc pe dată de lucru".

Astăzi, în Japonia, arta sacră este aproape uitată, pentru că tinerii preferă să meargă la studii în Europa și SUA, unde învață management, afaceri. Nimic rău în toate acestea, numai că lecțiile vechilor tradiții n-ar trebui deloc neglijate. Ele sînt mai actuale ca oricînd. Hașdeu și Zhuang Zî ar trebui să ne fie profesorii noștri de fiecare zi. ■

GULLIVER

Parcă-s poeme!

Emil BRUMARU
scriitor

Cu foaia albă în fată, stam zile și nopți întregi, fără a scrie un singur cuvînt. În minte, povestea, eberluizantă, se derula zdrobitor. Abia puteam, cu sufletul la gură, cu inima îmbătată de cafea, s-o urmăresc. Eram gras și-mi plăcea să iubesc. Trăiam din subsidii primite din partea căpșunei. Visam călătorii extraordinare, plante din alte botanici, animale necunoscute lumii lui Brehm. Descopeream noi insecte, găseam cel mai mare crin cu chipiu. Cancanier, bîrfeam cristale și astre, imperii în destrămare, invazii. Timpul trecea neatins de geana mea, atît de încremenit rămîneam, uneori, în lenea uleioasă a reveriei. Cumpăram, în gînd, mirodenii mov și sclave vernil. Portulane, cît de mult mi-ați bucurat îndrăzneala, cît de adînc am plonjat în culorile voastre naive, printre razele subțiri și exacte ale unui soare veșnic rotund! Iar în zori, netiînînd seama de suferința nimănui, băteam roua în cuie, molestam irizări!!

*

Dragă prietene, dacă ai lua o sîrmă foarte subtire și ai lega-o între niște copaci apropiati, cam la înăltimea unde încep primele crengi, pe urmă ai tăia-o cu o foarfecă folosită la curățirea viței nobile de vie, ai obține două fragmente, bre psihi-mu-mu!! Asta nu-i nimic, vei spune, și vei nara în continuare tabacul, dar trebuie să simți simpatia secretă, universală, mă rog!, chemarea deznădăjduită, înflăcărată, nebună a bucăților abandonate în iarba albastră dintre copacii portocalii. Și dacă ai răbdarea și timpul berechet la îndemîna vieții, după îndelungi binoclări, bungheli, contemplații și introspecții, de!, ai observa ceva, așa, alarmant, picant, fin, parșiv. ***Sîrmele sînt niște rîme degradate!!*** Mai întîi ele ar începe să se miște la capătul rămas liber. Apoi, în destinul unor ore dense, al unor raze fofilate viclean prin aerul cinstit, dînsele, sîrmele, da!, le-le, s-ar umfla, metameriza delicat, roz, gustos la papila sufletului nostru, zbătîndu-se, mai ales în amurg, s-ar desprinde de trunchiurile initiale și, în fine, emancipate, s-ar împreuna și s-ar ascunde pentru totdeauna în pămînt, dom'le! Ceea ce era de demonstrat!!!

*

Chitibușar și învins, număram cu abacul: leaturile putrede ale gardurilor, bulgării de apă umezind pînzele întinse la uscat de păianjenii gospodăroși, paiele surprinse în flagrant parfum într-o claie de fîn (adăugînd, meticulos și nițeluș sadic, acul găsit întotdeauna), intrările și ieșirile sincere în fîntîna personală, foile verzelor (vai, puțin) în vervă, traversele răscoapte, țopăite de acasă pînă la gară, biletele tehnicolore și chiștoacele abandonate pe peron, sînii Iubitei Ideale etc. etc. Totalizam necrutătoarele bile. Obțineam o cifră imposibil de suportat, dătătoare de tristeți vagi, infinite. O luam de la capăt, tot mai topit, mai fără speranță. Aceasta îmi este jelania... ■

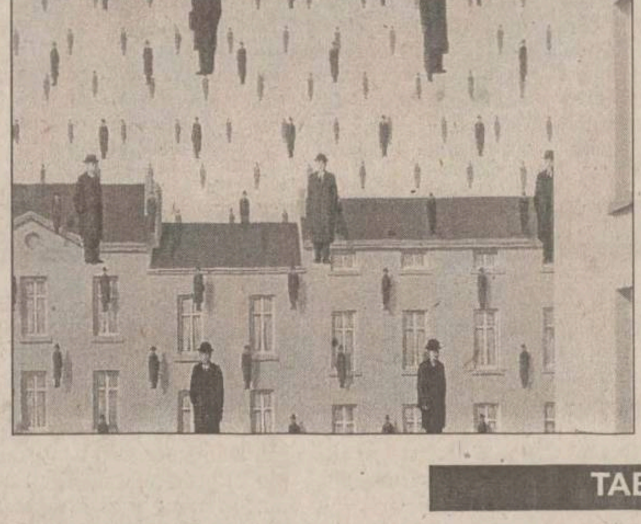

TEUTONUL ROMÂN

Lupul transilvan și turistul teuton

Michael ASTNER
scriitor, corespondență din Tübingen

Zilele trecute, la un păhărel proaspăt de vorbă cu țuică de prune din 1989, marca Bucium, ce mai, „de colecție" după etichetă, tocmai puneam cu oaspetele nostru ieșean țara nimănui la cale, cînd de pe postul de radio „SWR3" ne-a izbit cuvîntul magico-mitologic Transsylvanien!

Era un mini-reportaj de la tîrgul de turism (la Berlin, dacă nu mă-nșel) și se prezenta o mică agenție de turism din Dortmund, „One World", care de ani buni este mereu premiată cu premiul întîi pentru ofertele ieșite din comun. Iar una din ofertele acestea trecea sub titlul „Mit den Wölfen heulen in Transsylvanien": „Să urli cu lupii în Transilvania"! Întrebat în ce constă oferta transilvană a agenției „One World", patronul ei a arătat că Transilvania este una din puținele regiuni din Europa unde mai există lupi liberi, unde mai există „Urwald", nu în sensul de junglă, desigur, ci în acela de pădure neatinsă de om, crescută-n voia naturii. Iată două elemente ce sînt, probabil, de mare atracție pentru un turist german care vrea mai mult decît o plajă pe Mallorca, bere și dezmăț nocturn à la „Ballermann 6" (o crîșmă „nemțească" renumită pe Mallorca - care Mallorcă unii s-au și gîndit că ar putea trece ușor drept colonie germană, după numărul de turiști care-și petrec anual concediul acolo, dincolo de pensionarii care chiar trăiesc acolo mare parte din an...).

Ceea ce se oferă, deci, turistului cu așteptări deosebite este o „Naturstudienreise", adică o călătorie de studiu vizînd natura. Se fac drumeții cu scopul de-a da oamenilor posibilitatea de-a cunoaște viata, respectiv natura unei regiuni, zic eu, „de la Dumnezeu lăsată". Nu s-a specificat exact unde în Transilvania se fac aceste excursii, desigur însă, undeva în Carpați. Există și o colaborare cu cercetători germani specializați pe lupi, parte din venit mergînd chiar pentru un proiect care include lămurirea ciobanilor români de rolul natural pozitiv al lupilor (și probabil a fiecărui animal răpitor), dincolo de oile ce cad pradă foamei lupilor. Nu știu dacă ciobanii primesc pentru fiecare oaie răpită de lupi o despăgubire, dar în mod cert acest gen de turism este unul benefic, singura problemă fiind că n-are voie să devină „de masă", pentru că în momentul acela o bucată de natură neatinsă va fi atinsă ... ■

TABLETA PRIMARULUI

La tribunal

Constantin SIMIRAD
primar al municipiului Iași

Ce caut eu pe sălile tribunalului? De ce am ajuns să caut dreptate acum, cînd părul meu este alb, acum, cînd am devenit mai înțelept? Mă amestec printre cei care își plîng durerea și își caută reparații la nedreptățile la care au fost supuși. Mă amestec cu cei care au năpăstuit, cu cei care au abuzat, cu cei care n-au lege. Avocați în robe sobre dau speranță în stînga și în dreapta. Fiecare împricinuit este ocrotit de avocatul său. Fabulez și confund avocatul cu o closcă:

- Piu, piu, piu - zice clientul, căutînd căldura de sub aripă.

- Cotcodac, cotcodac, se rățoiește avocatul la vulturii dimprejur, ridicînd generos aripa.

Cel în greșeală scîncește să-l scoată din dandanaua în care a intrat. Cel urgist scîncește să i se facă dreptate, să-l jupoaie pe vinovat și să presare sare și cenușă.

Speranțe, speranțe. Hiena care a fost rea ar vrea să fie jupuită numai un picuț și fără să se pună sare, poate, acolo, oleacă de cenușă. Cel cu laba ruptă vrea și cheltuieli pentru lopățele și mai vrea ca hienei să-i fie scoși vreo cîtiva colți. Avocații fac și ei ce pot și alină pe toți, cu speranțe mai mult sau mai puțin îndreptățite. Cel cu avocatul mare, de regulă e și mai tare.

Pe sală îl văd pe al meu opresor. Multe nopți n-am dormit din vina lui. Dumnezeu l-a bătut deja, făcîndu-l șomer. Sper ca și legea să-l pedepsească pentru răutatea lui inutilă.

Mi-a fost prieten, dar și-a vîndut sufletul pe doi arginți. Nimeni nu-i cerea să fie atît de rău, nimeni nu-i solicita atîta răutate. Mă uit la el și mă întreb "de ce, dom'le? Ce-ai avut cu mine? Ce ți-am făcut?"

Mi-a murdărit cu insulte familia. Pînă și un nepoțel de trei ani a constituit obiect de bîrfă. Zilnic a împroșcat cu noroi munca mea, satul meu și tot ce-mi era sfînt, tot ce-mi era drag...

Îmi place în mulțime și în sala unde se împarte dreptatea cu polonicul.

Ascult pe cei de dinaintea mea și-mi vine să mor de rîs. O simpatică jurnalistă mă ține de vorbă și eu nu pot auzi povestea întreagă care se judecă.

- Și cum te-a bătut? întreabă cumplit de serioară doamna președintă.

- M-a prins cu mîinile și-mi căra cu picioarele și cu pumnii...

- Dar parcă ați spus că vă ținea mîinile?

- Da, mi le ținea!

- Cum vă ținea mîinile, cu ce?

- Cu mîinile lui!

- Și atunci cum vă căra cu pumnii?

Observ că instanța zîmbește, iar eu rîd de-a-binelea.

Intervine avocata. Încearcă să-și ajute clienta, dar clienta n-o prea lasă.

Femeia bătută se apleacă și mimează ce s-a întîmplat. Este voinicuță bine și cred că agresorul are un curaj nebun să atace o asemenea doamnă și... încă furioasă.

Totuși sînt de partea ei cu suflet întreg. N-am să-mi explic niciodată cum pot unii bărbați să lovească o femeie. Îmi trec prin minte imagini de acasă. Eu citesc ziarul, lungit în pat. În bucătărie aud: toc, toc, toc.

- Stela taie zarzavat, gîndesc eu involuntar.

Timpul trece, se deschid ușile de la cămară, se deschide frigiderul, se desfac cutii, se aude mătura. Orele trec, eu deschid televizorul sau citesc comod o carte. Foiala din bucătărie mă antenționează uneori și eu comentez justificativ.

- Cînd eram mai tînăr o ajutam. Acum vin obosit, stresat și chinuit. Acuși trebuie să plec din nou la lucru.

- Boc, boc, boc.

- Se bate șnițelul, ghicesc eu și după mirosul de friptură care îmi zgîndără papilele gustative.

Cînd totul este gata, ușa se deschide și o voce blîndă mă cheamă:

- Poftim la masă, Costel.

Și acolo sînt și linguri și furculițe și salată și apă și supă aburindă... Îmi revin din reverie.

- M-a bătut cît a putut, m-a omorît de tot, continuă "partea vătămată".

Inculpatul stă în picioare și se uită mereu la mine. Mai mult, rîde și mi-o arată pe cea "vătămată".

Eu nu-i gust deloc poziția aceasta. Nu văd regrete pe fața lui și nu văd nici îngrijorare. Este perfect calm.

- O să vezi tu cum este la mititica, spun eu fără convingere.

Individul iar rîde și chiar mi se adresează:

- Dom'primar, este soră-mea.

Rămîn împietrit. Dacă era soțul, mai ziceam și eu. Dar frate? Cum să-ți bagi fratele la pușcărie?

În ochii "părții vătămate", cînd s-a întors spre "pîrît" am văzut niște licăriri care spuneau:

- Vezi ce ți-am făcut?

Dar mai era și un soi de duioșie care anunța "iertarea". Și derbedeul citise deja actul de clementă.

- Și noi?

- Care noi?

- Păi eu, avocatul, procurorul, grefierul, magistratul, n-am fost trași pe sfoară?

- Așa-i pe aici.

- Nu și în cazul meu. La mine a fost ceva prea dureros și ticăloșie cu nemiluita. ■

"Kosovo și Metohia" - pămîntul sfînt al sîrbilor

De la începutul conflictului din Kosovo, mass-media prezintă cu predilecție numai dintr-un anumit unghi situația din provincia sîrbă. De regulă se pune accentul pe lupta de eliberare dusă de albanezi, pe situația precară a refugiaților și pe atrocitățile (exagerate sau nu) comise de poliția sîrbă. Punctul de vedere sîrb este prezentat prin prisma oficialităților de la Belgrad, din start compromise de filiația lor comunistă. Această campanie de presă nu a făcut altceva decît să pregătească opinia publică pentru a accepta intervenția NATO împotriva Iugoslaviei. Nimeni nu a încercat să explice și *altfel* decît prin referiri la ultranaționalismul celor aflați la putere, în frunte cu Miloșevici, de unde provine această îndîrjire a sîrbilor de a nu renunța la Kosovo. Acest lucru și-l propune "Monitorul Religios" în rîndurile care urmează.

De ce sînt sîrbii mai hotărîți decît "Forța hotărîtă"

Prin intermediul Asociației Studenților Creștini Ortodocși Români - ASCOR, filiala Cluj-Napoca, am avut ocazia de a cunoaște părerea unui sîrb neimplicat politic din Novisad, Nebojsa Zivic, referitoare la însemnătatea pe care o are Kosovo pentru poporul său. Citind și legenda Testamentului lăsat de Sfîntul Cneaz Lazăr, o legendă extrem de populară (cîntată de numeroase balade) în Serbia, am ajuns la concluzia că un rol extrem de important în viața vecinilor noștri din vest îl are credința creștin-ortodoxă. Sorin Dumitrescu numea chiar Kosovo, într-un articol publicat anul trecut, ca fiind ***"Ierusalimul sîrbilor"***. Hotărîrea de a nu le ceda nici o palmă albanezilor din această provincie este, trebuie s-o spunem din capul locului, motivată și religios. Ca și simpatia arătată de majoritatea românilor unui popor de aceeași confesiune cu el.

De altfel, în ultimul timp, am remarcat că atît în mediile clericale, cît și în cele laice ortodoxe, circulă ideea că o mare "vină" a sîrbilor atacați de forțele NATO o constituie faptul că mărturisesc ***"dreapta credință"*** și că, de fapt, situația din Kosovo nu este decît un pretext pentru a diminua ponderea și influenta țărilor ortodoxe în regiune. Prin acest punct de vedere se explică și opoziția țărilor ortodoxe, cum ar fi Grecia (deși aceasta este membră a Pactului Nord-Atlantic) și Bulgaria, față de atacurile NATO, dar, mai ales vehementa cu care Rusia protestează împotriva folosirii forței armate. În fine, pe 25 martie, Biserica Ortodoxă Română a dat publicității în cadrul "Jurnalului" de la TVR un mesaj prin care se declara alături de Biserica Ortodoxă din Serbia în aceste momente grele, afirmînd, în finalul comunicatului, că Kosovo ***"a fost și trebuie să rămână parte integrantă a Serbiei"***. Sînt, credem noi, suficiente argumente pentru ca acest conflict (Serbia-NATO) să fie privit ca avînd și o componentă religioasă.

"Orice sîrb îți va spune azi, își începe mărturisirea Nebojsa Zivic, că provincia Kosovo este pămîntul sfînt al Serbiei. Numele întreg al acestei regiuni este ***"Kosovo și Metohia"***. Cuvîntul ***"metohia"*** (sau ***"metoh"***) în limba sîrbă are înțelesul de ***"proprietate a bisericii"***. Pe acest pămînt se află Patriarhia de Pec, mînăstirile Decani, Gracanica și alte mînăstiri sîrbești. Sute de ani zidurile acestor mînăstiri au păstrat chipurile conducătorilor sîrbi și ale sfinților confirmînd, astfel, apartenența la creștinism a acestui neam. Ruinele celui mai vechi oraș sîrbesc, precum și începuturile culturii noastre urbane se află chiar în provincia Kosovo. Este cunoscut faptul că onoarea creștinătății europene a fost apărată la Kosvopolie sub steagul sîrbilor."

Mînăstirea "Sf. Treime" a fost fondată de Cneazul Lazăr

"Arnăuții", adică "cei ce nu s-au mai întors"

Nebojsa Zivic consideră că în teoriile istoriografilor germani se găsesc afirmații incorecte privind originea ilirică a albanezilor. Adevărul, susține el, este că albanezii au venit din Caucaz. Ei trăiau în zona cuprinsă între versantele estice ale Munților Caucaz și Marea Caspică. În timpurile vechi exista o țară numită Albania în acele părți. În secolul al VIII-lea, arabii au ocupat această regiune și, în timp, au convertit populația autohtonă la islamism, o parte din ei fiind recrutați în trupele auxiliare, care, mai tîrziu, vor lupta împotriva creștinismului. Cucerind o mare parte din Sicilia și din sudul Italiei, arabii au colonizat în aceste locuri populația din Albania caucaziană pentru a întări elementul islamic în aceste părți.

În perioada de criză a puterii bizantine din secolul al XI-lea, generalul Georgios Maniakes, proclamat împărat de către armata sa, după victoria asupra arabilor din sudul Italiei, a hotărît să întreprindă o campanie militară asupra Constantinopolului. După debarcarea din Dyrrachium, armata lui Maniakes, în drum spre Constantinopol, este înfrîntă de trupele imperiale pe teritoriul sîrbesc, mai precis lîngă lacul Dorian. În această bătălie, generalul Maniakes a fost ucis. Trupelor formate din albanezi care au participat la această campanie li s-a permis de către sîrbi să se așeze în regiunea numită Raban, aflată la nord-vest de Elbasan. Turcii au numit această populație ***"arnăuți"***, adică ***"cei ce nu s-au mai întors"***. Astfel au ajuns albanezii locuitori permanenți ai Peninsulei Balcanice.

Controlul asupra Balcanilor și distrugerea Ortodoxiei

"La mijlocul lui 1998, continuă Nebojsa Zivic, teroriștii albanezi din "Kosovo și Metohia" care își spun ***Kosovo Liberation Army*** (KLA) au ocupat aproape un sfert din sudul provinciei sîrbești. Occidentul și NATO nu au luat atitudine față de aceste fapte. Poliția sîrbă a acționat rapid, neutralizînd bandele de teroriști, și a reușit în mare parte să elibereze teritoriile ocupate. În acel moment, NATO a anunțat intervenția militară împotriva sîrbilor, lucru concretizat însă abia în ultimele zile. Rațiunea acestei atitudini își poate afla rădăcinile în mai vechea intenție a puterilor Europei Occidentale de a-și impune hegemonia în Balcani, distrugînd Ortodoxia și subminînd suveranitatea statelor din această zonă. Dacă provincia "Kosovo și Metohia" se va separa de Serbia, atunci visul "Albaniei Mari" va deveni realitate. Neamul sîrbesc, fără aceste rădăcini, va dispărea treptat, iar puterile mondiale își vor atinge, în sfîrșit, țelul: controlul asupra Balcanilor. Sîrbii nu vor permite niciodată aceasta, ci vor rămîne credincioși ***"Testamentului de la Kosovo"*** lăsat moștenire de către Sfîntul Cneaz Lazăr" și-a încheiat Nebojsa Zivic expunerea de idei prin care a încercat să explice, în mare parte, atitudinea poporului său în ***"problema Kosovo"***.

Legenda Sfîntului Cneaz Lazăr

Această legendă, cunoscută și sub numele de ***"Testamentul din Kosovo"***, relatează următorul fapt. În 1389 (pe vremea lui Mircea cel Bătrîn), cu o zi înainte de petrecerea celebrei bătălii de la Kosovo, Pronia divină îl pune pe principele Lazăr în fața unei dureroase dileme: luînd chipul unui șoim, Profetul Ilie îi aduce o scrisoare de la Maica Domnului în care Aceasta îi cere să aleagă între ***Împărăția pămîntească*** și cea ***cerească***. Dacă o va alege pe prima, va cîștiga, desigur, lupta cu turcii, dar împărăția va dura puțin; dacă însă o va alege pe a doua, va trebui mai întîi să-și împărtășească întreaga armată cu Sfintele Taine, iar apoi să angajeze o bătălie sîngeroasă dinainte pierdută, cucerind, în schimb, strălucitoarea și nespusa veșnicie a Împărăției cerurilor.

Prințul Lazăr a ales Împărăția cerească, fixînd se pare, pînă la sfîrșitul timpurilor, ierarhia de valori a neamului sîrb. Nu știm dacă opțiunea pe care Cneazul Lazăr a luat-o în 1389 exprimă, simbolic, atitudinea pe care ***întregul popor sîrb*** o adoptă în fața unor cauze (ce par) dinainte pierdute. Dar nu va trebui să ne mirăm prea tare dacă vom constata că sîrbii preferă să moară cu toții bombardați de avioanele NATO decît să renunțe la provincia pe care ei o numesc "Kosovo și Metohia".

Mihai APARASCHIVEI

Biserica Ortodoxă Română cheamă la rugăciune pentru încetarea vărsării de sînge

În legătură cu evenimentele ce se desfășoară zilele acestea în Iugoslavia, Biroul de presă al Patriarhiei Române a dat publicității următorul comunicat: "Biserica Ortodoxă Română trăiește momente de cutremurare în fața tragediei care are loc în țara vecină, Iugoslavia. Fără a trece cu vederea necesitatea urgentă a rezolvării problemelor din Kosovo, nu putem să nu constatăm că, la sfîrșitul acestui secol zguduit de două războaie mondiale, absurdul ucigător al armelor a prevalat, din nou, în fața continuării dialogului. De aceea, Biserica Ortodoxă Română cheamă întreaga suflare românească să-și plece genunchii în fața lui Dumnezeu, rugîndu-se în biserici și în mînăstiri pentru încetarea grabnică a vărsării de sînge în țara vecină. Adresăm, în același timp, un cuvînt de îmbărbătare Bisericii Ortodoxe a Serbiei, care trăiește în aceste momente tragedia nemiloasă a războiului, ale cărui victime sînt în principal fiii și pămîntul ei. Ne exprimăm nădejdea că factorii responsabili vor găsi, în cele din urmă, drumul spre venirea la masa dialogului, pentru rezolvarea problemelor din Kosovo, care a fost și trebuie să rămînă parte integrantă a Serbiei."

ACTUALITATEA

Conferință susținută de Î.P.S. Daniel

În cadrul ciclului de meditații creștine din Postul Mare organizate de Asociația Studenților Creștini Ortodocși Români și de Universitatea "Al.I. Cuza", Î.P.S. Daniel, mitropolitul Moldovei și Bucovinei, va susține conferința cu tema ***"Învierea lui Hristos - biruința asupra iadului"***. Dialogul cu ieșenii va avea loc vineri, 2 aprilie, începînd cu ora 17.00, în aula "Mihai Eminescu" a Universității "Al.I. Cuza".

S-a amînat fixarea unei date comune pentru Sfintele Paști

Cea de-a doua întîlnire a comisiei ***"Bisericile în dialog"*** aparținînd Conferinței Bisericilor Europene (CBE), care a fost găzduită la București de Palatul patriarhal, a avut ca teme de discuție, printre alte subiecte, ***"Charta Oecumenica"*** a CBE și enciclica ***"Ut unum sint"*** a Papei Ioan Paul al II-lea. De asemenea s-a făcut o analiză a problemei sărbătoririi la o dată comună a Sfintelor Paști de către întreaga creștinătate și s-a propus ca printre consultațiile comisiei în anii 1999-2000 să se afle și un seminar de educație ecumenică, organizat de CBE și Diakonisches Werke, la Durău (în județul Neamț) în perioada 16-23 august. S-a mai luat în discuție și proiectul editării unei publicații a CBE cu prilejul aniversării a 40 de ani de existență a acesteia. Reprezentantul Bisericii Evanghelice din Germania, dr. Reinhard Frieling a prezentat pe scurt scopul general al întîlnirii - determinarea metodelor prin care Bisericile să ajungă la desfășurarea unei ***"misiuni comune"*** în Europa. Domnia sa a subliniat necesitatea ca Bisericile să arate că Europa nu înseamnă numai partea occidentală a ei, ci și partea răsăriteană. În cuvîntul său, Prea Fericitul Părinte Patriarh și-a exprimat satisfacția pentru organizarea la București a întîlnirii Comisiei ***"Bisericile în Dialog"*** și s-a declarat pentru o prezență mai consistentă a Bisericii Ortodoxe Române în CBE. De asemenea, Întîistătătorul BOR i-a salutat pe reprezentanții Consiliului Conferinței Episcopilor (catolici) Europeni (CCEE), prezenți ca observatori, și și-a exprimat dorința ca Biserica Catolică să facă parte din CBE, ridicînd ponderea în acest for internațional a ***Bisericilor primului mileniu*** (istorice). În ceea ce privește sărbătorirea de către toți creștinii la o dată comună a Sfintelor Paști, Patriarhul român a spus că este prea devreme să se pronunțe, subiectul trebuind să fie abordat mai întîi într-o întîlnire a Bisericilor Ortodoxe surori.

22 miliarde lei pentru biserici

Guvernul Radu Vasile a hotărît să acorde din rezerva bugetară suma de 22 miliarde lei pentru completarea fondurilor ecleziastice necesare construcției ori reparării unor lăcașuri de cult. Sumele au fost repartizate după cum urmează: 8 miliarde lei - Arhiepiscopiei romano-catolice București, 5 miliarde lei - Mitropoliei greco-catolice Blaj, 5 miliarde - Arhiepiscopiei Clujului, Vadului și Feleacului, 2 miliarde - Arhiepiscopiei ortodoxe a Timișoarei, 1 miliard - Episcopiei ortodoxe a Aradului, 1 miliard - Protopopiatului greco-catolic Arad.

Croația - 826 de biserici distruse de război

În groaznicul război care a însîngerat Croația între 1991 și 1995, au fost distruse 826 de biserici, 80 de mănăstiri, 286 de case parohiale, 100 cimitire și 134 de crucifixe monumentale. Cardinalul Franjo Kuharic, arhiepiscop emerit de Zagreb dorește să adune această documentație într-o monografie de imagini cu titlul ***"Biserica rănită din Croația - distrugerea edificiilor sacre din 1991 în 1995"***. ***"Este nevoie să ne amintim - spune arhiepiscopul - pentru ca aceste lucruri să nu se mai întîmple niciodată. În timpul unei celebrări euharistice am întrebat un grup de refugiați: ce preferați să fiți: victime sau călăi? Îi văzuseră murind pe cei dragi, își pierduseră casele... Cu toate acestea mi-au răspuns că mai bine să fie victime decît să aibă pe conștiință moartea cuiva"***.

F.M. DOSTOIEVSKI - O LECTURĂ CREȘTINĂ

Demonul dostoievskian

Victor ROMANESCU
psiholog

"Mi-am ratat toată viața din pricina descompunerii morale în ungherul meu, din pricina insuficientei comunicări cu lumea, dezobișnuindu-mă de tot ce-i viu și măcinîndu-mă în subterană cu răutatea mea vanitoasă..."
(Dostoievski - "Însemnări din subterană")

Apariția nuvelei ***"Însemnări din subterană"*** (1864), la 20 de ani distanță de la debutul lui Dostoievski, a fost punctată de către Berdiaev și Gide ca descinderea de forță a geniului dostoievskian în literatură. S-ar putea spune că ***"Însemnări din subterană"*** salvează psihologia realismului de la o anume creație puerilă tributară ficțiunii dirijate și urmînd o narațiune de fond cavaleresc în care ***"cei buni"*** se contrapun ***"celor răi"*** de dragul unei morale premeditate. Din 1857 înregistrăm deja două rebeliuni anticalofile:. ***"Florile răului"*** de Baudelaire și ***"Doamna Bovary"*** de Flaubert. Impunerea ca prototip a ***demonului dostoievskian*** în arena esteticii secolului trecut va fi relativ semnificativă și pentru desfășurarea problematicii etice (vezi ***"supraomul"*** lui Nietzsche și ***omul libidinal*** al Freud).

Dostoievski a cercetat ***conștiința omului*** în chiar ființa ei, luîndu-și ca eroi în special ***personaje damnate*** (pedepsite prin destinul lor) pentru a explora statutul ontologic al ființei umane. Analiza psihomorală dusă pînă în abisul resorturilor conștiinței a dat la iveală nu omul rațional, tehnic fericit prin stăpînirea naturii, ci omul care suferă - neputincios sau entuziast - în căutarea fericirii proprii, autentice. Profunzimile sînt tulburate și de o voce mereu incomodă care testează subterana slăbiciunilor sufletului. ***"Ce-i preferabil (întreabă demonul dostoievskian) - fericirea ieftină sau suferințele sublime ?"*** Căci o ***fericire de ocazie*** este tocmai alegerea demonică, un dezmăț cotidian și o morală a bunului plac dictată de egoismul vanitos.

"Însemnări din subterană" conține două părți: una larg expozitivă (teoretică) și alta romanțată; ambele sînt confesiuni ale singurului personaj, fără nume, recunoscut de către critica literară prin sintagma ***"demonul dostoievskian"***. Un personaj special, demonul ar putea fi descris mai degrabă prin ceea ce nu este sau nu face decît ***altfel***. Profilul său de ***antierou*** închipuie nonexemplaritatea umană: incapabil de a se comporta normal, (***"ca dinadins"***) minte, înșală, rănește din neputința de a fi amabil cu cineva sau de a ajuta în vreun fel. Față de toate acestea, lamentabilul personaj are remușcări lucide și discret acompaniate de rușinarea în sine, care însă sfîrșesc în amărăciune neputincioasă și desfătare pentru spectacolul propriei existențe în nimicnicia sa. Își recunoaște în sinea sa toate greșelile, dar este prea vanitos pentru a voi să le îndrepte, rezultatul fiind o degradare accentuată. Scenele de societate din partea a doua a cărții confirmă: fie că este vorba de întîlniri amicale sau de un început de idilă, demonul seamănă vînt și culege furtună. Personajul pune pe seama unei boli de ficat capriciile firii sale (ironie!), totdeauna pornite spre rău și pare obișnuit cu propriul caracter, pe care într-o bizară frenezie chiar îl și cultivă: ***"Dărîmă-se lumea, dar eu să-mi pot bea ceaiul întotdeauna"***. Exacerbarea capriciului adus la rang de ideologie spulberă orice sens de ordine morală și de responsabilitate.

Demonul refuză premisele naturale ale conștiinței și totodată mersul ei firesc spre un ideal: ***"Poate că tot scopul spre care omenirea năzuiește pe pămînt nu constă decît din această continuitate a procesului de realizare, altfel spus din însăși viața, (? - semnul nostru) nu din scopul propriu-zis care, firește, nu poate fi decît ceva ca doi ori doi fac patru (?), adică o formulă, iar doi ori doi fac patru, domnilor, asta nu mai e viață, ci începutul morții."*** Filosofia demonului atribuie omenirii creșterea prin năzuință, o năzuință spontană prin care omul își urmează complet soarta, fără să aflăm de aici nimic despre putința înălțării peste datul condiției efemere.

Dostoievski a înfierat încă o dată o anume mentalitate pozitivist sterilă care asimilează cu o năzuință globală (biologică, socială) cele mai înalte aspirații ale omului. Însă demonul dostoievskian - sceptic malițios - folosește această critică pentru a-și menaja concepția gratuității faptelor și a fericirii individuale. Moralitatea îi apare ca un zid implacabil. Iubire, sacrificiu, speranță, adevăr, credință sînt valori absente în discursul pseudoconfesiv al acestuia.

Totuși în ce sens demonul dostoievskian reprezintă ***omul comun***, ca prezență ocultă la hotarele sufletului și tentație manifestă a firii noastre de a nu se angaja esențial în existență. Sinele închis față de tot ce-i omenesc, inexpresiv, cenușiu, indiferent de intensitatea actelor, e de același fel cu demonul dostoievskian, adică o ființă fără viață, ridicolă și mai ales fără orizont metafizic religios (subexistentă). Replică luminoasă și salvatoare este ***"copchilașul"*** lui Mitea Karamazov, cel prin care se întregește și se subliniază dialectica fundamental creștină a lui Dostoievski. ■

Prezența benefică

Profesor
Emil BALTAG

"Puterea exemplului personal" este o expresie care s-a folosit și se folosește mult. Atît de mult încît am putea spune că s-a cam uzat și puțini dintre aceia care o folosesc îi sesizează sensurile de adîncime pe care ea le cuprinde. Dar, indiferent că oamenii înteleg sau nu sensurile profunde ale acestei expresii, indiferent dacă ei reușesc sau nu să dea o explicație logică acestei realități din existența noastră, totuși ea se manifestă din cînd în cînd și oamenii îi sesizează întotdeauna prezența.

Exemplul personal acționează uneori cu multă putere, dar, trebuie spus, această acțiune se produce în sensuri diferite, uneori chiar diametral opuse. Sensul acesta depinde, cu siguranță, de mulți factori, dar în cea mai mare măsură el depinde de felul prezenței celui care, în relațiile interumane, se constituie la un moment dat în exemplu personal.

Prezența cuiva poate fi deci ***malefică*** sau ***benefică***, iar între aceste două, să zicem, extreme, există multe ipostaze ale prezenței, acestea deosebindu-se între ele doar prin nuanțe. Și aș vrea să mă refer, în rîndurile care urmează, la ceea ce putem numi, fără nici un echivoc, ***prezența benefică***. O întîlnim uneori, destul de rar, în viața de toate zilele, o întîlnim, desigur, și în lumea cărților lui Dostoievski.

Ca și în cazul bucuriei de a trăi, a recepta și a contempla ceea ce e frumos în viață, ca și în cazul puterii de a te stăpîni și de a te controla mereu în relațiile cu semenii, prezența benefică la Dostoievski este mai totdeauna legată de ***credință***. Reușesc să se constituie cu adevărat într-o prezență benefică pentru cei din jurul lor în primul rînd aceia care sînt animați de o credință autentică și puternică. Așa este prințul Mîșkin din romanul ***"Idiotul"***, după cum așa sînt Markel, starostele Zosima sau Aleoșa din romanul ***"Frații Karamazov"***.

Într-o scenă, care are loc în casa familiei Ivolghin, Nastasia Filippovna se dă în spectacol și își arată din plin una din fețele personalității sale atît de contradictorii. Ea este întreținuta unui om bogat. Viața a umilit-o din plin, iar conștiința vinovăției sale o face să-și piardă simțul demnității personale și să se comporte ca și cum ar vrea să dovedească lumii că ea este așa cum lumea o consideră. Nastasia Filippovna face la adresa celor din jur observații malițioase, le pune întrebări indiscrete și, mai ales, rîde. Rîde strident și de asemenea cu malițiozitate. Dar este suficient să intre în scenă prințul Mîșkin, cu care schimbă cîteva replici, pentru ca atitudinea ei să devină cu totul alta. Vorbește sau ascultă cu toată seriozitatea și rîsul ei încetează. Iat-o adresînd prințului întrebări și primind răspunsurile lui:

"- Dar cum de m-ai recunoscut?

- Pentru că văzusem mai înainte portretul dumitale și...

- Și... mai ce?

- Și pentru că erai întocmai așa cum mi te-am închipuit... mi se pare că te-am mai văzut și altădată...

- Unde? Cînd?

- Ochii dumitale îmi par așa de cunoscuți... dar nu, e cu neputință! Am spus-o într-o doară, fără să mă gîndesc. N-am locuit niciodată la Petersburg. Poate... în vis"1).

"Dostoievski", pictură de Konstantin Vasiliev

Simțim dintr-odată, în ceea ce spune Mîșkin, dar și în felul în care spune, că ceva sună cu totul neobișnuit. Vocea lui vine dintr-un alt spațiu și un alt timp și ne amintește parcă de o altă lume, incomparabil mai bună și mai frumoasă decît aceea în care ne ducem existența cotidiană. Este o lume despre care sufletul nostru are o vagă amintire și spre care se întoarce cu infinită nostalgie.

Așa se explică probabil și reacția cu totul neobișnuită pe care, în anumite momente, și Rogojin și Ganea Ivolghin o au în prezența lui Mîșkin.

Rogojin, pentru care Mîșkin este un obstacol aproape de netrecut în aspirația lui la mîna Nastasiei Filippovna, îi spune acestuia în timpul unei întrevederi pe care cei doi au avut-o: "Cînd nu te văd, cînd nu te am în fața mea, Lev Nikolaievici, simt îndată împotriva ta o cumplită înverșunare. În aceste trei luni de cînd nu te-am văzut, crede-mă, n-a fost o clipă ca să nu te urăsc. Aș fi fost în stare, zău, să-ți dau și otravă. Pînă acolo am ajuns. Dar acum, nu-i nici un sfert de oră de cînd ești cu mine și toată ura mi-a dispărut; îmi ești la fel de scump ca mai înainte"2).

Ceva asemănător se petrece și cu Ganea Ivolghin, tot în prezența lui Mîșkin: "Ganea intrase la prinț stăpînit de resentimente puternice, de ură și dezolare, dar după schimbul de cuvinte pe care-l avu chiar de la început cu prințul, el rămase în odaia acestuia mai bine de două ceasuri, în care timp plînse amarnic. Se despărțiră prieteni"3).

Simpla prezență a lui Mîșkin determină schimbări radicale în chiar adîncurile sufletești ale celor cu care vine în contact. Iar aceste schimbări sînt aproape întotdeauna benefice. ■

1) F.M. Dostoievski, "Idiotul", Editura pentru Literatura Universală, București, 1969, p. 124.
2) Ibidem, p. 314.
3) Ibidem, p. 192.

PATERIC

Pocăință

Un frate a mers la Avva Sisoe și i-a zis:
- Părinte, am căzut în păcat, ce să fac?
- Ridică-te, a zis bătrînul.
- M-am ridicat, dar am căzut din nou.
Bătrînul i-a zis:
- Ce te oprește să te ridici din nou?
- Dar pînă cînd să fac asta? a întrebat fratele.
- Pînă cînd te va găsi moartea fie în picioare, fie căzut. Căci scris este: în ceea ce te voi găsi, în aceea te voi judeca. Roagă-te lui Dumnezeu să te găsească în ultimul moment în picioare, în pocăință.

Cel ce locuiește cu frații trebuie să fie rotund

Un frate l-a întrebat pe Avva Matoe zicînd:
- Ce să fac că limba mă necăjește? Și cînd merg în mijlocul oamenilor nu pot s-o înfrînez, ci îi judec și îi critic pe ei în tot lucrul bun. Ce-aș putea să fac să scap de lucrul acesta?
I-a răspuns bătrînul:
- Dacă nu poți să te înfrînezi pe tine însuți, fugi și stai singur, căci suferi de o boală. Iar cel ce locuiește cu frații nu trebuie să fie cu patru colțuri, ci rotund, ca să poată să se rostogolească spre toți. Nu din virtute să stai singur, ci din neputință. Căci cei ce vin în mijlocul oamenilor sînt cei puternici.

Pagină coordonată de Constantin STURZU

Abonează-te la Monitorul sau Monitorul Duminică

E timpul să cîştigi şi TU

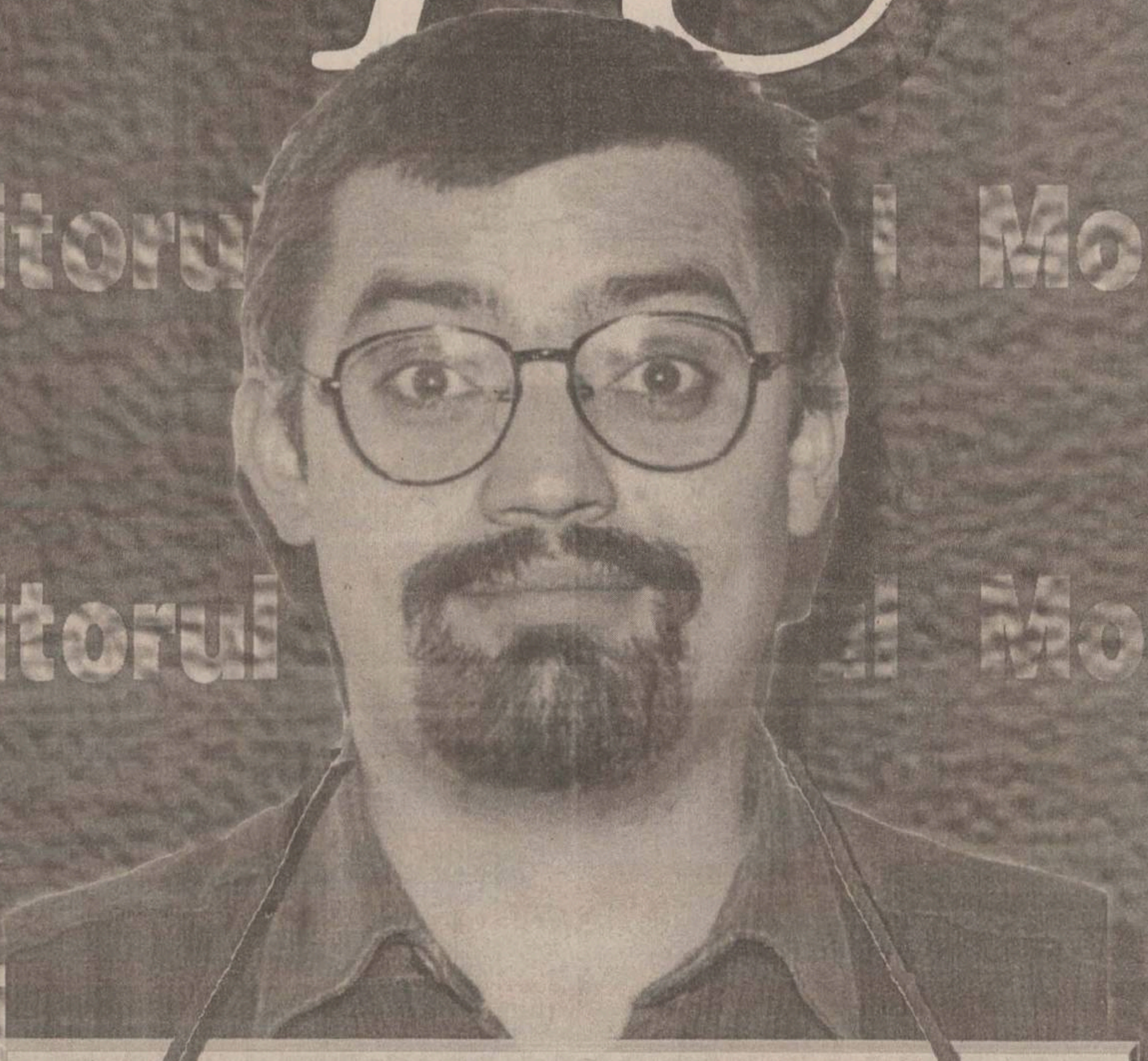

MARELE PREMIU - Un autoturism Dacia

Premiul 1
combină frigorifică NEI
2 uşi, program de autodezgheţare. selector pentru răcire

Premiul 2
Maşină pe spălat NEI, 12 programe, cuvă din fibră de sticlă, termostat

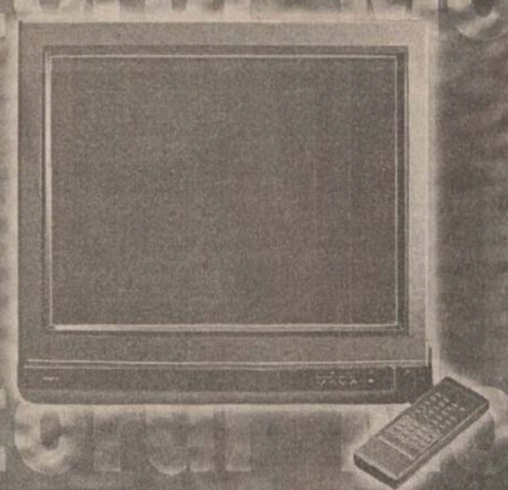

Premiul 3
Televizor color NEI, diagonala 51 cm, teletext

Premiul 4
Combină audio NEI, CD, dublucasetofon, radio, 2X15 W, telecomandă

Ce trebuie să faci?

1 - Te abonezi la Monitorul pentru 1, 2 sau 3 luni sau la Monitorul de Duminică pentru doua luni, **la orice oficiu sau factor poştal.**
2 - Decupează din Monitorul sau Monitorul de Duminică talonul cu care participi la tragerea la sorţi
3 - Completează toate rubricile talonului. Fii foarte atent! Acesta este talonul cu care poţi cîştiga
4 - Pune talonul într-un plic, pe care menţionează:
Pentru tragerea la sorţi **"E timpul să cîştigi şi tu"**
5 - Expediază-l pînă la data de **30 aprilie,** astfel: prin poştă, la adresa :
Iaşi, OP7, CP 1630
6 - Urmăreşte în Monitorul detaliile privind marea tragere la sorţi, care va avea loc pe data de **29 mai 1999**

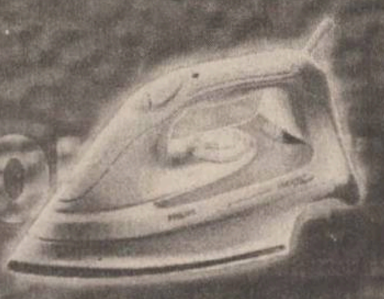

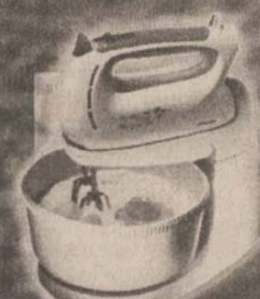

Premiul 5
Robot de bucătărie PHILIPS, 2 viteze, site de răzuire

3 premii 6
Fier călcat PHILIPS,, jet de aburi variabil autocurăţire, talpă din inox

3 premii 7
mixer PHILIPS, 3 turaţii, putere 200W

Data limită: 30 aprilie

E timpul să cîştigi şi TU!

Nume: .... Prenume .... Profesia .... Vîrsta ....
Adresa: Str. .... Nr. ..... Bl. ..... Ap. ..... Et. ..... Loc. .... Judeţ ....
Citesc presa: ☐ 3-4 zile/săptămînă ☐ 1-3 zile/săptămînă ☐ ocazional
Citesc: ☐ Monitorul ☐ ziarul local ☐ ziare centrale ☐ reviste

Da! Sînt de acord să închei un abonament pentru publicaţia:
Monitorul ☐ 1 lună ☐ 2 luni ☐ 3 luni
Monitorul de Duminică ☐ 2 luni
În funcţie de tipul abonamentului încheiat intri în concurs cu:
Monitorul
- 1 talon = 1 lună abonament
- 2 taloane = 2 luni abonament
- 3 taloane = 3 luni abonament

Monitorul de Duminică
- 1 talon = 2 luni abonament

Abonament în valoare de .... încheiat de: .... (nume factor poştal)
OP .... Loc. .... Jud. .... Chitanţa nr. .... din data ....

Semnătură factor poştal, ... Semnătură abonat, ... Data ....

Completează talonul, trimite-l pe adresa: Iaşi, OP 7, CP 1630, sau prin intermediul factorilor poştali la redacţia Monitorul şi participi la marea tragere la sorţi.

ABONEAZĂ-TE
Monitorul
Duminică

3 premii 8
cafetieră PHILIPS, selector arome

3 premii 9
prăjitor pîine, marca PHILIPS, pereţi termoizolanţi, cronometru electronic

3 premii 10
radio cu ceas şi alarmă, marca PHILIPS

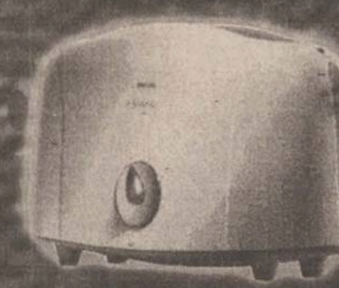

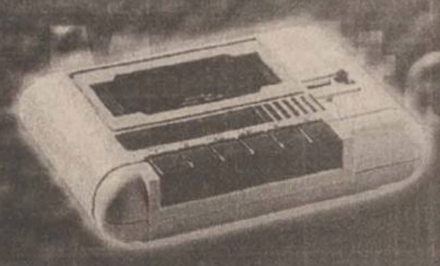

Premii în valoare de 80 de milioane de lei

NOUTĂŢILE ZILEI

Pedepsele cu închisoarea sînt mai frecvente pentru minori

Directorul Institutului de Cercetări Sociologice, ***Dan Banciu***, a declarat ieri că pedepsele cu închisoarea aplicate minorilor sînt mai frecvente decît cele pentru adulţi. Banciu susţine că pedepsele cu închisoarea pentru infracţiunile comise de minori sînt cu 15 la sută mai frecvente decît în cazul adulţilor. El afirmă că instanţele se pronunţă în 50 la sută din cazurile cu minori, cu vîrste cuprinse între 14 şi 18 ani, pentru pedepse cu închisoarea, în timp ce în cazul adulţilor acestea sînt de 35 la sută. Directorul Institutului de Cercetări Sociologice consideră că privarea de libertate a minorului infractor reduce aproape total şansele tînărului de reintegrare în societate. Banciu susţine că o alternativă viabilă la sancţiunea închisorii este prestarea unei munci în folosul comunităţii, de către minorii sancţionaţi penal.

Radu Vasile pregăteşte o vizită la sediul FMI

Premierul ***Radu Vasile*** ar putea efectua, la sfîrşitul lunii aprilie, o vizită la sediul Fondului Monetar Internaţional, la Washington. Radu Vasile a declarat, ieri, că o decizie în acest sens va fi luată după schimbul de scrisori pe care l-a iniţiat cu FMI şi cu liderii coaliţiei de guvernămînt. După încheierea negocierilor cu delegaţia Băncii Mondiale, în privinţa principalelor elemente ale Programului de ajustare structurală a sectorului privat (PSAL), care vor constitui baza unui împrumut de 300 milioane de dolari, principalul obiectiv al Executivului este încheierea unui nou acord stand-by cu FMI. Fondul va primi în aceste zile confirmarea din partea Băncii Mondiale privind încheierea acordului de principiu referitor la programul PSAL, ceea ce va permite ca delegaţia de negociatori a FMI să se reîntoarcă la Bucureşti în perioada următoare, în cursul lunii aprilie, pentru continuarea discuţiilor.

Zece disponibilizaţi din Vulcan au intrat în greva foamei

Un număr de zece disponibilizaţi din Vulcan care s-au adunat, ieri, în faţa Primăriei din Petroşani, au declarat greva foamei, disperaţi că, în doi ani de zile de cînd au fost disponibilizaţi, nu şi-au găsit loc de muncă. Greviştii cer, printre altele, locuri de muncă, creşterea ajutorului social la nivelul salariului minim pe economie, asistenţă medicală şi tratament gratuit pentru familiile disponibilizaţilor, recalcularea plăţilor compensatorii. Alţi disponibilizaţi din toate oraşele Văii Jiului au anunţat că, începînd de luni, se vor alătura acestui grup.

Procurorul general financiar nu va fi schimbat

Procurorul general financiar de pe lîngă Curtea de Conturi nu va fi schimbat. Mircea Popescu a fost numit în această funcţie prin Decret prezidenţial în septembrie 1997, mandatul său expirînd în 2003. Camerele reunite ale Parlamentului vor analiza miercuri propunerile pentru funcţia de consilieri, urmînd a stabili noua componenţă a Curţii de Conturi. Dacă parlamentarii nu vor ajunge la un acord, mandatele actuale vor fi prelungite cu o lună de zile. Potrivit Legii 94/1992, consilierii de conturi sînt desemnaţi de Parlament, iar judecătorii Curţii de Conturi sunt numiţi de Preşedinte, pe un mandat de şase ani. Noua componenţă a Curţii de Conturi va fi desemnată într-un moment în care la comisia juridică a Senatului se analizează proiectul de modificare a Legii de organizare şi funcţionare a Curţii de Conturi.

"Între Iugoslavia şi NATO trebuie să alegem NATO"

■ *a declarat ieri ministrul român de Externe, Andrei Pleşu* ■ *România ar putea primi 3-4.000 de refugiaţi* ■ *pînă acum au trecut graniţa doar patru refugiaţi* ■

Premierul ***Radu Vasile*** a declarat, ieri, la Palatul Victoria, că s-a creat posibilitatea de a fi primiţi în România aproximativ 3-4.000 de refugiaţi din zona conflictului din Iugoslavia, acţiunea urmînd să fie coordonată de Ministerul Apărării Naţionale şi Ministerul de Externe. ***"Centrul principal de cazare este la Caransebeş şi vom asigura cele necesare pentru refugiaţi în această perioadă"***, a precizat Vasile. Pînă în acest moment, poliţia de frontieră a anunţat că în România au intrat doar patru refugiaţi dinspre Iugoslavia. De asemenea, Guvernul României a anunţat, joi, că studiază cererea autorităţilor de la Skopje de acordare a unui ajutor umanitar pentru valul de refugiaţi din provincia Kosovo care au început să intre în fosta Republică Iugoslavă a Macedoniei. Totodată, MAE român a instituit un grup de coordonare al statelor Sud-Est Europene pentru monitorizarea situaţiei refugiaţilor din Kosovo.

Foto: M. Vasilică

Întrunirea celor cinci miniştri de Externe ai statelor din Balcani la Bucureşti, săptămîna trecută, nu a reuşit să evite atacul NATO

Ministrul român de Externe, ***Andrei Pleşu***, a afirmat, ieri, în cadrul unei conferinţe de presă extraordinare dedicate situaţiei din provincia Kosovo, că România nu se află sub ameninţarea unui posibil atac al Iugoslaviei. România a primit semnale de apreciere pentru poziţia adoptată în problema iugoslavă din partea secretarului american de stat Madeleine Albright şi de la ministerele de externe britanic şi francez, a anunţat şeful diplomaţiei române. Pleşu a spus că România ***"regretă episodul militar, devenit inevitabil prin eşuarea negocierilor de pace". "România nu poate decît să sprijine deciziile organismelor internaţionale"***, a spus ministrul român al Afacerilor Externe.

El a reiterat faptul că România nu va participa la acţiunile militare NATO şi nu va pune la dispoziţie trupe combatante, menţionînd că autorităţile de la Bucureşti s-au angajat să ofere spaţiul aerian pentru avioanele NATO în situaţii de urgenţă şi sprijin umanitar în situaţii "post-conflict". Andrei Pleşu a acuzat Belgradul că doreşte să implice cît mai multe ţări în conflict pentru a-l ***"internaţionaliza"***. Ministrul român de Externe a declarat că şi-a asumat opţiunea pentru ralierea României la poziţiile NATO şi UE, adăugînd că interesul României pentru Alianţa Nord-Atlantică se bucură de sprijin popular şi parlamentar. România face distincţie între poporul sîrb şi autorităţile de la Belgrad, a arătat Andrei Pleşu. ***"Noi, românii, ştim ce înseamnă această diferenţiere"***, a spus şeful diplomaţiei române, făcînd trimetere la perioada comunistă. **(A. CIOFLÂNCĂ)**

Fabrica de ceasuri din Arad profită de război

Firma germană Mercur, care are ca obiect de activitate comercializarea de ceasuri, a propus, ieri, fabricii de ceasuri Victoria din Arad să preia toate comenzile producătorului de ceasuri "Insa" din Belgrad, ca urmare a rezilierii contractelor cu acesta. Directorul Victoria SA Arad, ***Florian Bozgan***, a declarat că noile comenzi se ridică la peste 500.000 de dolari pentru acest an. Fabrica de ceasuri din Arad mai are şi alte contracte cu firma germană, cu care colaborează de mai mulţi ani. Directorul societăţii Victoria a spus că noile comenzi sînt binevenite, pentru că pot conduce la scoaterea fabricii din impasul financiar.

Din cauza războiului din Iugoslavia, un număr de 15 firme cu capital româno-sîrb au fost nevoite să-şi restrîngă activitatea. De asemenea, aeroportul din Arad înregistrează pierderi de peste 10 milioane de lei pe zi, ca urmare a suspendării curselor.

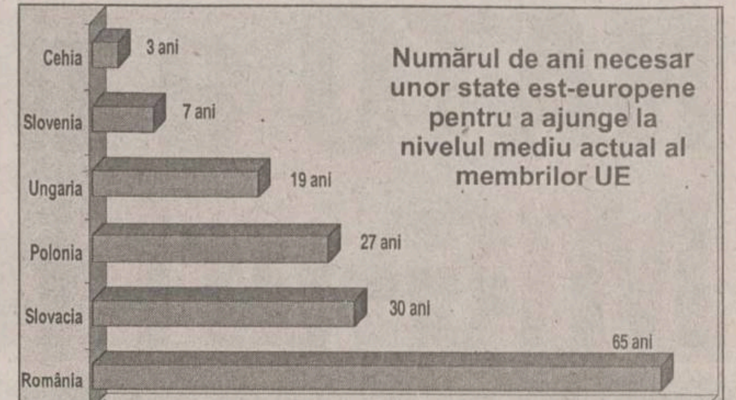

65 de ani

■ *aceasta este perioada de timp de care România are nevoie pentru a ajunge din urmă Occidentul*

Potrivit unui raport al Iniţiativei Central - Europene, România are nevoie de 65 de ani pentru a ajunge din urmă ţările occidentale. Prim-vicepreşedintele ApR, ***Mircea Coşea***, a prezentat ieri un raport întocmit de această instituţie, intitulat ***"Diferenţe Economice în Europa Centrală şi de Est şi impactul asupra lărgirii UE"***. În acest raport se arată că România, la ritmul actual de dezvoltare economică, are nevoie de 65 de ani pentru a ajunge din urmă ţările vest-europene.

La acest capitol sîntem depăşiţi de Cehia, care ar avea nevoie de trei ani, Slovenia - şapte ani, Ungaria - 19 ani, Polonia - 27 de ani şi Slovacia - 30 de ani. Potrivit raportului, 27% din populaţia României trăieşte sub pragul sărăciei, în timp ce în Polonia 13% din populaţie se află în aceeaşi situaţie, în Ungaria - 2%, iar în Cehia, Slovenia şi Slovacia - 1% din populaţie. În raportul Iniţiativei Central - Europene, care va fi dat publicităţii la începutul lunii mai, este prezentat şi potenţialul de instabilitate economică şi socială (PIN). România are acest coeficient de 7,05, în comparaţie cu Cehia (0,3), Slovacia (0,002), Ungaria (1,9), Slovenia (2,1) şi Polonia (2,53).

Tatăl sîrb, mama albaneză iar fiul moldovean

Exact în noaptea în care NATO începea să-şi azvîrle rachetele către Iugoslavia, am descoperit un om care se afla, cum se spune, între ciocan şi nicovală. Este vorba despre Ioan Milichi, solist vocal al unei formaţii de muzică, a cărui activitate muzicală se leagă, de mai bine de două decenii, de România. Ioan Milichi este fiul sîrbului Vukadin Radisov Milichi Jan şi al albanezei Elena Spiridon.

Familia lui ***Ioan Milichi*** s-a refugiat în România în 1941, cînd cel de-al doilea război mondial era în toi. Locuiau într-o localitate situată la 40 de kilometri de Belgrad. În România, s-au stabilit în Bîrlad.

Zece ani mai tîrziu, din iubirea sîrbului Vukadin şi a albanezei Elena venea pe lume Ioan Milichi. Amintirile care îl leagă pe Ioan Milichi de tatăl său sînt de neuitat: ***"Îmi spunea, deseori, «mă, ţîcă, să nu mori înaintea mea, să mă laşi pe mine să mor primul!». Avînd mentalitate de sîrb, tata n-a lăsat-o pe maică-mea să muncească, preferînd să aducă el banul în casă, oricîtă muncă presupunea lucrul acesta."***

Actualul conflict i-a creat o stare de dezgust lui Ivan Milichi: ***"Aş fi vrut să plec la Kosovo, dar, odată ajuns acolo, cred că n-aş fi ştiut cu cine să ţin, între ce să mă împart, între sîrbii tatălui meu sau albanezii mamei?"*** În privinţa celor care se întîmplă în Iugoslavia, Ioan Milichi afirmă: ***"Nu mi se pare corectă acţiunea forţelor NATO. În casă la mine eu fac ordine. Nu-mi vine vecinul, nechemat, să-mi facă ordine. Ce, îmi spargi uşa ca să-mi faci ordine în casă? E treaba mea ce fac acolo. Eu tot aşa voi face, nu voi înţelege de frică. Era mai corect să găsească o cale de comunicare."*** Referitor la poziţia României faţă de acest conflict, Ioan Milichi crede că n-a avut nici un farmec modul în care reprezentanţii României au cerşit intrarea în NATO: ***"Eu am sînge de sîrb, am mîndria mea. Uite, de exemplu, acum ai venit tu să-mi iei interviu. N-am venit eu la tine ca să-ţi comunic că aş avea ceva de spus şi că ar trebui să-mi iei un interviu. Tu m-ai căutat, nu te-am rugat eu. Ungurii au intrat în NATO fără să cerşească. Şi este cumplit faptul că ei, ungurii, care deja fac parte din NATO, nu s-au implicat cu nimic în actualul conflict, în vreme ce conducătorii români au aprobat acţiunea NATO. Războiul mi se pare un lucru ilogic. Ce se întîmplă acolo, omoară zece mii de sîrbi ca să salveze o mie de albanezi?"***

Părinţii lui Ioan Milichi au 80, respectiv 77 de ani. Şi se iubesc şi în prezent la fel ca în prima clipă. Iar în iubirea lor nu se poate băga, ori ce ar face, NATO! **(Daniel GROSU)**

În fotografii, Ivan Milichi (dreapta), şi părinţii săi

Limitarea vizitei Papei în România, criticată în Congresul SUA

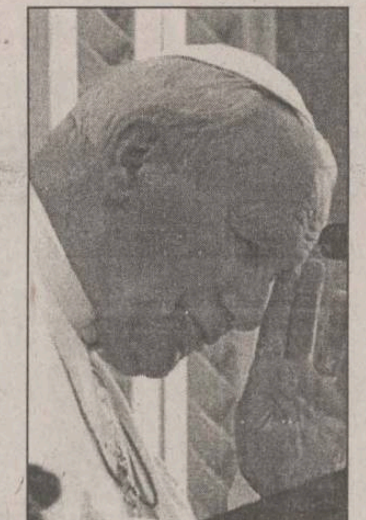

Episcopul românilor greco-catolici din America, ***John Michael Botean***, a declarat, în cadrul unei audieri a Comisiei pentru securitate şi cooperare în Europa a Congresului SUA (Comisia Helsinki), că ***Papa Ioan Paul al II-lea*** **(foto)** a fost împiedicat de către conducerea Bisericii Ortodoxe Române să-i viziteze pe credincioşii catolici din Ardeal şi Moldova, transmite postul de radio "Vocea Americii". Co-preşedintele acestei comisii, congresmenul ***Cristhoper Smith***, a susţinut că nici ***Fidel Castro*** nu i-a impus asemenea restricţii Papei Ioan Paul al II-lea, cînd acesta a vizitat Cuba.

Cristopher Smith a apreciat că Papa Ioan Paul al II-lea nu trebuie împiedicat să-şi prezinte mesajul oriunde şi oricînd, exprimîndu-şi speranţa că Sanctitatea Sa va putea vizita, cu o altă ocazie, şi alte localităţi în afară de Bucureşti. Papa Ioan Paul al II-lea va întreprinde, în perioada 7-9 mai, o vizită ecumenică la Bucureşti, pe parcursul căreia are programate întîlniri cu preşedintele ***Emil Constantinescu***, premierul ***Radu Vasile*** şi liderii Bisericii Ortodoxe, respectiv al Bisericii Greco-Catolice din România.

Astăzi, PAR se transformă în Uniunea Forţelor de Dreapta

Varujan Vosganian

Partidul Alternativa României îşi trăieşte ultimele ore sub această denumire. Începînd de astăzi, cu ocazia lucrărilor congresului acestei formaţiuni, se va vota schimbarea denumirii, în Uniunea Forţelor de Dreapta (UFD). Pentru funcţiile de conducere - doi preşedinţi, unul executiv şi unul politic - şi-au depus candidaturile ***Varujan Vosganian*** şi ***Adrian Iorgulescu***. Pînă la ora închiderii ediţiei nu se anunţaseră alte candidaturi. Cu ocazia congresului vor fi aleşi cei 35 de membri al Consiliului Naţional, care în prima lor întrunire vor stabili preşedinţii UFD şi secretarul general. Tot Congresul va mai vota şi unele modificări ale Statutului partidului. În afară de delegaţi, au fost invitaţi să participe la lucrări şi reprezentanţi ai asociaţiilor civice precum şi unii politicieni din alte partide, toţi cu vederi de dreapta. Printre aceştia se află ***Mircea Coşea*** (ApR), ***Emil Tocaci*** (PNL) şi ***Octavian Ştireanu*** (ex. PD). Nu ar fi exclus ca senatorul Emil Tocaci şi senatorul Octavian Ştireanu să se înscrie în UFD, aşa cum susţin unele surse din partid. În această săptămînă s-a înscris în partid fostul conslier guvernamental ***Bogdan Teodoroiu*** şi mai sînt aşteptate să adere personalităţi politice, printre care şi ***Alexandru Paleologu*** de la PNL. **(Radu BASARAB)**

Vinul "Viagra săracului" a intrat în conflict cu compania Pfizer

Vinul negru botezat de producător "Viagra săracului" va dispărea în curînd din puţinele magazine din ţară în care se mai găseşte. Motivul nu este faptul că produsul a stat mult şi bine în magazine fără să se vîndă, şi nici că acesta este prea scump - 33.000 de lei - raportat la calitatea sa. Reprezentantului în România al firmei Pfizer, care produce medicamentul "Viagra", nu i-a căzut bine vestea că pe piaţă se mai găseşte un produs care are similitudini de nume cu marca originală. Drept pentru care reprezentanţii "Viagra" l-au ameninţat cu procesul pe aşa-zisul concurent, nu în primul rînd pentru a-i cere daune materiale, cît pentru a-l elimina de pe piaţă.

Pe de altă parte, se pare că producătorul vrîncean al vinului a intrat în conflict şi cu Oficiul pentru Protecţia Consumatorului, care şi-a exprimat opinii nu tocmai favorabile referitoare la produs. Ceea ce iese din rigorile OPC este faptul că pe etichetă nu este precizat termenul de garanţie al licorii, care este necesar odată ce vinul este unul de consum curent, şi care în acest caz este stabilit între o săptămînă şi o lună. Pe etichetă există doar menţiunea că vinul este bărbătesc, alături de sfatul ca vinul să nu fie consumat de unul singur, specificaţii fără nici o legătură cu rigorile OPC.

"Vinicola" Focşani nu s-a speriat însă de iminentele atacuri împotriva sa, precizînd că oricum vinul urma să iasă de pe piaţă imediat ce vor fi fost lichidate ultimele stocuri din magazine. Conducerea "Vinicola" a spus că oricum nu mai are cu ce să producă vinul roşu, pentru că, dată fiind producţia slabă de viţă-de-vie de anul trecut, nu mai are materie primă decît pentru vinul alb. **(Ovidiu PAULIUC)**

Foto: Monitorul de Vrancea

SC COMTEX SA Iaşi
angajează
director administrativ
Doritorii pot depune cerere însoţită de CV la sediul societăţii din Iaşi, strada Grigore Ureche nr. 3, bloc Gh. Şonţu.
Relaţii suplimentare la telefon 214074, 214046.

MULTIPRINT
Vinde
COLI DIN ALUMINIU
rezultate în urma procesului tipografic
dimensiuni 605 x 850 x 0,3 mm
Preţ: 4.000 lei/buc fără TVA
S.C. Multiprint S.A. - str. Sf. Lazăr 49, Tel: 032-23.00.60, 211.225

Bethany
Fundaţia Serviciilor Sociale
Dacă vă gîndiţi să adoptaţi un copil, **Fundaţia Serviciilor Sociale Bethany** *vă oferă gratuit informaţiile, sprijinul şi îndrumările necesare pentru realizarea adopţiei.*
Vă puteţi adresa direct la sediul Fundaţiei în Iaşi, str. 1 Decembrie 1918, nr. 28A, vizavi de Cantina Studenţească Tîrguşor - Copou sau la telefoanele 279856, 112784.

RATC Iaşi

oferă spre închiriere
autocare
pentru excursii interne
- agenţiilor de turism
- grupurilor de elevi şi studenţi şi altor persoane
la cele mai avantajoase preţuri.
Relaţii la sediul unităţii - str. Silvestru nr. 5 Iaşi, telefon 117520.

ŞCOALA DE CONDUCĂTORI AUTO
RATC
Str. Silvestru nr. 5 (lîngă Gara Iaşi) ☎142760
pregăteşte candidaţi pentru obţinerea
permisului de conducere
categoriile:
B, C, D, Tv, Tb
la cele mai mici preţuri
Se asigură efectuarea examenului psihologic în regim de urgenţă în laboratorul propriu, plata serviciilor putîndu-se achita în rate iar elevii şi studenţii beneficiază de 10% reducere.
Profesionalism, competenţă şi rapiditate
este deviza noastră.

SRL
NEDO junior
produce
mobilier
jaluzele
pentru
dotare cabinete medicale şi farmacii
Iaşi, Iarmaroc 26
tel. : 032/130.894
fax : 032/233.444
Modele diverse
Execuţie la comandă

SPIT BUCOVINA-S.A.
IN ATENTIA
DETINATORILOR DE AUTOVEHICULE
persoane fizice si juridice
Incepind cu data de 1. 03.99,
S.C. S.P.I.T. BUCOVINA S.A. SUCEAVA
(cu capital integral privat)
specializata in reparatii auto,
se adreseaza detinatorilor de autovehicule,
oferindu-le posibilitatea de a repara
mijloacele de transport auto,
indiferent de marca si tip,
LA CEL MAI SCAZUT PRET
DE CEA MAI BUNA CALITATE
IN CEL MAI SCURT TIMP
Apelind la serviciile societatii noastre, nu veti regreta.
Va asteptam si va stam la dispozitie NON STOP.
RELATII SUPLIMENTARE
la telefoanele:
(030)250975, 257240, 521164.

UTILAJE
ITALIA
■ FRIGORIFICE
■ CARMANGERIE
■ PATISERIE
■ CAMERE FRIG
■ DOTĂRI BARURI
■ PIESE SCHIMB
Reduceri - 15%
MAXIGEL S.R.L.
PLOIESTI - Str. Laboratorului nr.1,
zona Frigorifera
tel/fax: 044/110891; 044/161113

NATO a doborît două MiG-uri iugoslave

■ *doi piloți sîrbi au fost capturați* ■ *sîrbii au executat 20 de civili albanezi și au șters de pe hartă trei sate* ■ *Bill Clinton s-a adresat, via satelit, poporului sîrb* ■

NATO a anunțat ieri că a doborît două avioane MiG 29 sîrbe, care au încălcat spațiul aerian al Bosniei, avînd, în aparență, intenția de a ataca Forța NATO de Stabilizare din Bosnia, și i-au reținut pe cei doi piloți. "Operațiunile aeriene ale NATO continuă", a anunțat purtătorul de cuvînt al NATO, Jamie Shea, fără a oferi detalii suplimentare.

Rămășițele unui avion sîrb, distrus în timpul bombardamentelor asupra unei fabrici de avioane din Pancevo

Bombardamentele NATO asupra unor ținte militare din Iugoslavia au reînceput ieri după-amiază, atacul fiind primul desfășurat pe timp de zi de la declanșarea raidurilor aeriene. Sirenele de alarmă antiaeriană au fost auzite din nou la Belgrad, începînd cu ora 20.04 (ora României), la două ore după o primă alertă, urmată de bombardarea de către NATO a periferiei orașului. La ora 20:05 a fost dată alarma aeriană și la Novi Sad, localitate situată la 80 de kilometri nord de Belgrad. În jurul orei 19.50, două avioane de vînătoare-bombardament F117 au decolat de la baza americană de la Aviano, urmate de alte două F-117 și un avion Prowler.

Atacul sîrbilor asupra Forței NATO de Stabilizare în Bosnia, primul de la declanșarea ofensivei militare împotriva regimului lui *Slobodan Miloșevici*, s-a produs lîngă localitatea Teocak din nord-estul Bosniei.

Douăzeci de albanezi au fost executați

Tot ieri au apărut relatări potrivit cărora forțele militare iugoslave ar fi executat mai mulți etnici albanezi din Kosovo, incendiindu-le mai apoi casele.

Refugiații au spus reprezentanților Națiunilor Unite că douăzeci de albanezi au fost luați de lîngă familiile lor și executați, a anunțat purtătorul de cuvînt al ONU, *Kris Janowski*. Ministerul Informațiilor din Albania a anunțat că satele Goden, Prush și Zylfaj au fost distruse complet în urma incendiilor.

Televiziunea publică sîrbă, aflată sub controlul președintelui Miloșevici, a difuzat o știre potrivit căreia avioanele NATO au lansat bombe și asupra unor ținte din Belgrad. *"Aviația inamică operează la periferia Belgradului, în zonele Mali Mokri Lug, Avala, Vozdovac și Topcider"*, se arată în comunicatul Serviciului oficial de informare a populației. Regiunea Topcider este situată la mai puțin de un kilometru de cartierul rezidențial Dedinje, unde se află reședința președintelui Slobodan Miloșevici.

Observatorii se tem că situația din provincie se va deteriora. *"Cu doar o mînă de observatori independenți pe teren, sîntem foarte îngrijorați că situația civililor din Kosovo ar putea deveni critică"*, a declarat *Sadako Ogata* de la Înaltul Comisariat ONU pentru Refugiați de la Geneva.

Bilanțul pagubelor

NATO afirmă că atacurile din noaptea de joi au provocat "pagube serioase" mașinii de război iugoslave. Peste 100 de avioane aparținînd forțelor aliate au participat la cea de-a doua noapte de bombardamente asupra Iugoslaviei.

Oficialii militari au descris a doua serie de atacuri ca fiind mult mai puternice față de cele din prima noapte. Numărul țintelor atinse este imposibil de verificat, deoarece majoritatea ziariștilor din țările membre NATO au fost expulzați, însă potrivit agenției de știri ruse RIA se pare că, în urma atacului de joi noaptea, au fost uciși peste 100 de civili și 30 de soldați iugoslavi.

Printre țintele lovite în acest atac se numără cazărmi din Urosevac și Prizen în Kosovo, un aeroport din sudul orașului sîrbesc Nis, o fabrică de armament din Trstenik, baze militare din Muntenegru, aeroportul Golubovci de lîngă capitala Muntenegrului, Podgorica.

Media sîrbească a anunțat că au fost doborîte două avioane NATO, însă oficialii Alianței susțin că toate avioanele s-au reîntors la baze.

Miloșevici instituie noi taxe și mărește prețurile

Guvernul iugoslav a introdus noi impozite pentru a finanța apărarea țării, care se află în stare de război cu NATO, a anunțat, vineri, agenția Tanjug, citată de AFP. În acest scop, prețurile la o serie de produse și servicii, care nu au fost specificate, vor fi majorate cu 0,6 pînă la 4 la sută. Taxe similare, destinate finanțării represiunii mișcării separatiste albaneze din Kosovo, au fost introduse pentru prima oară în octombrie anul trecut, apoi în ianuarie.

Președintele american *Bill Clinton* și secretarul de stat *Madeleine Albright* s-au adresat ieri poporului sîrb, prin intermediul unor înregistrări TV transmise prin satelit. *"Președintele Slobodan Miloșevici a vorbit adesea de renumele Serbiei în lume, dar prin toate acțiunile sale nu a făcut decît să diminueze renumele țării, expunîndu-vă la violențe și instabilitate și izolîndu-vă de restul Europei"*, a spus Clinton.

Avioanele NATO au decolat ieri, pentru a treia zi succesiv, de la bazele aliate din Italia, declanșînd un nou atac asupra țintelor iugoslave. Oficiali NATO au afirmat ieri că raidurile aeriene au provocat "pagube serioase" mașinii iugoslave de război. Nu există date certe privind numărul victimelor, însă o agenție rusă de știri a anunțat că în timpul celui de-al doilea atac, de joi noaptea, și-au pierdut viața 30 de soldați iugoslavi și 100 de civili

Pentru prima dată de la alegeri, PDSR întrece CDR în sondaje

Pentru prima dată de la ultimele alegeri generale din noiembrie 1996, partidul lui Ion Iliescu surclasează net Convenția, în sondajul de opinie realizat de Centrul Academic de Studii Sociale și Metro Media Transilvania, în perioada 5-14 martie. Acesta a fost realizat pe un eșantion de 1198 de persoane, reprezentativ la nivelul întregii țări, și are o marjă de eroare de ± 2,8%.

■ Potrivit sondajului, 31% dintre români cred că peste un an vor trăi ceva mai prost, 18% mult mai prost și 24% aproximativ la fel. Doar 18% dintre români cred că vor trăi ceva mai bine.

■ 68% dintre cei chestionați consideră că pentru criza din România sînt vinovați toți politicienii. O zdrobitoare majoritate (83%) consideră că justiția este coruptă. Cei chestionați consideră că atributul care caracterizează cel mai bine reforma din România este "lentă" - 25%, "proastă" - 7%, "inexistentă" - 7%. Subiecții sondajului consideră că în primul rînd ar trebui reformate agricultura și industria.

■ 28% dintre români ar dori să emigreze definitiv din România, dacă li s-ar oferi posibilitatea. Cele mai rîvnite țări sînt, în ordine, SUA, Canada și Germania.

■ La întrebarea *"Cîtă încredere aveți în următoarele personalități?"*, la răspunsul *"Multă și foarte multă"* cel mai bine se situează *Teodor Meleșcanu* (cu 41%), urmat de *Ion Iliescu* (34%), *Radu Vasile* (32%), *Petre Roman* (28%), *Emil Constantinescu* (26%), *Adrian Năstase* (24%), *Varujan Vosganian* (20%), *Corneliu Vadim Tudor* (19%). La răspunsul *"Puțină și foarte puțină"*, cele mai multe procente acumulează, în ordine, *Victor Ciorbea* (79%), *Ion Diaconescu* (78%), *Marko Bela* (77%), *regele Mihai* (76%), *Ilie Verdeț, Gherghe Funar* (73%), *Corneliu Vadim Tudor* (72%) și *Emil Constantinescu* (71%).

■ 77% dintre români sînt adepții republicii, iar 8% optează pentru monarhie. Românii se tem cel mai mult, în primul rînd, de prețuri 25%, șomaj 14%, dezordini sociale și un război cu vecinii 8%, sărăcie, foame 7%.

■ Ca lucrurile să meargă bine în viitorul apropiat, 24% dintre cei chestionați consideră că ar trebui să se schimbe guvernul, 20% - nivelul de trai, 10% - mentalitatea, 9% locurile de muncă, 7% - prețurile, politica sau economia, 6% - pensiile și salariile. 2% cred că ar trebui să se schimbe totul.

■ 68% dintre cei chestionați sînt de acord cu afirmația că *"Este mai bun un loc de muncă prost plătit dar sigur, decît un loc de muncă bine plătit dar nesigur"*. Cu afirmația *"Economia este cu atît mai bună cu cît statul păstrează un control mai mare asupra ei"* sînt de acord 62% dintre cei chestionați. 56% dintre subiecți consideră că este mai bine să fii sărac și fără griji decît bogat și plin de griji.

■ 40% dintre români sînt în mare sau foarte mare măsură de acord cu afirmația că *"este bine să fie un singur partid politic"*. De partea cealaltă, 52% sînt de acord în mică măsură cu această afirmație. **(Adrian CIOFLÂNCĂ)**

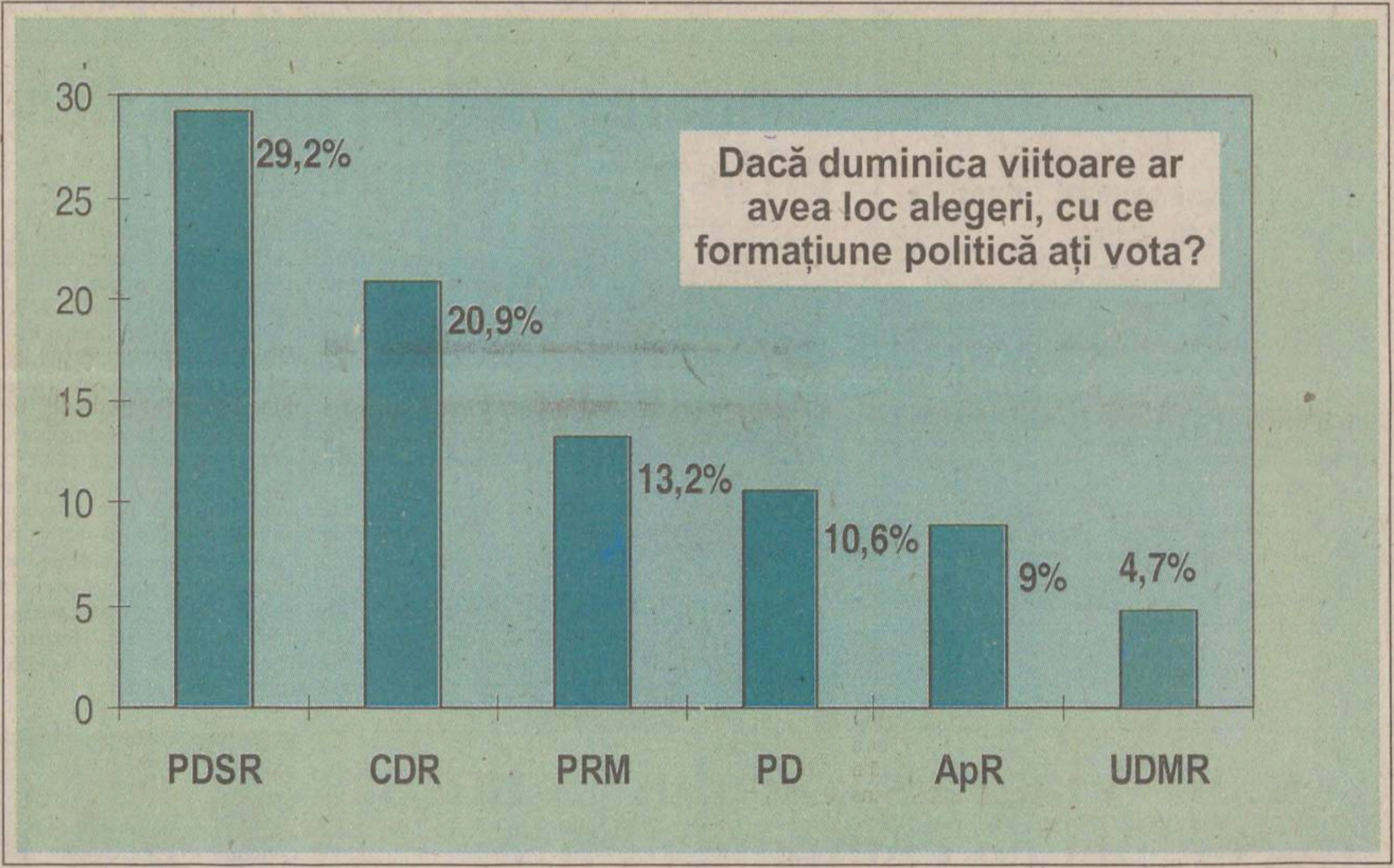

Față de ultimul sondaj făcut public, în luna februarie, și în care CDR avea peste trei procente în fața PDSR, situația de față este absolut surprinzătoare. Celelalte partide pentru care s-au exprimat opțiuni sînt: PAR - 1,2%; PNR - 0,2%; PUNR - 1,9%; PSM - 0,7%; PSDR - 0,3%; Altele - 4%. Procentele de mai sus reprezintă proporția din cei care au exprimat o opțiune. Din totalul celor chestionați, 35% au răspuns că sînt indeciși, în timp ce 17% spun că nu vor vota.

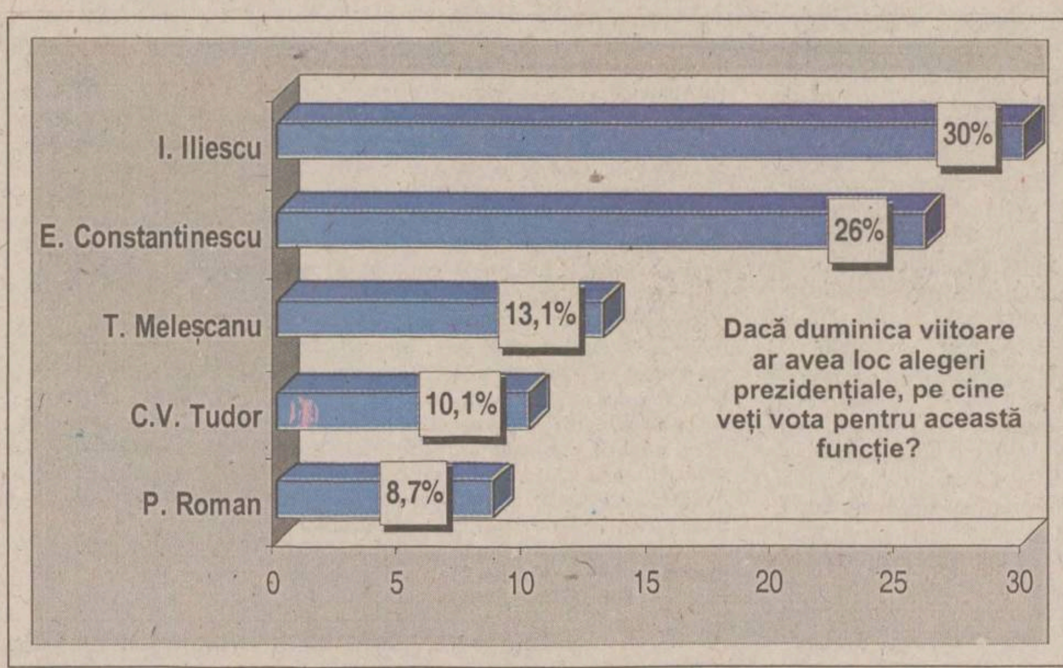

Celelalte personalități pentru care s-au exprimat opțiuni sînt:

**Varujan Vosganian - 2%;
Radu Vasile - 0,2%;
Valeriu Tabără - 0,5%;
Adrian Năstase - 0,8%;
M. I. Quintus - 0,3;**

Gh.Funar - 1,8%;

**Gyorgy Frunda - 0,2%;
Victor Ciorbea - 0,2%;
Viorel Cataramă - 1%;
Marko Bela - 0,3%;
Altcineva - 4,7%. Din totalul celor chestionați, 36 la sută au spus că sînt indeciși iar 14, că nu vor vota.**

Uniunea Română de QWAN KI DO, Polirom și Mc Donald's
vă invită sîmbătă, 27 martie la
Finalele Campionatului Național de Copii și Juniori
Competiția se va desfășura la Sala Sporturilor începînd cu ora 16.00 și va oferi un spectacol de mare atractivitate pentru iubitorii artelor marțiale.
Intrarea copiilor este gratuită, iar a celor mari doar cu permis de ... bună purtare.

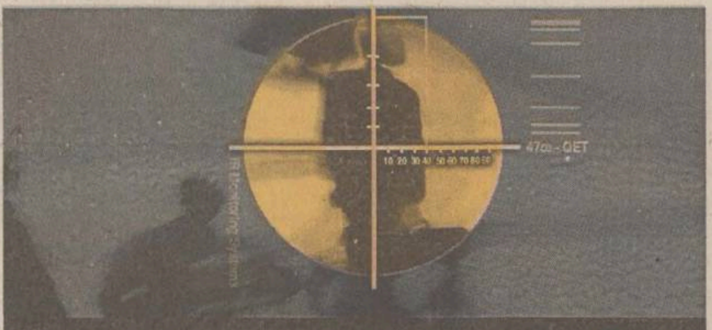
Peste 30 000 de cititori din toată lumea vizitează Monitorul Online în fiecare lună. Oamenii de afaceri caută informații. Caută parteneri. Caută investiții. Caută România. Prin Monitorul pe Internet pot găsi și compania dumneavoastră.
Monitorul pe Internet vă face
PERSOANA PUBLICĂ NUMĂRUL 1!
Prezența dumneavoastră în Monitorul Online înseamnă promovare, marketing direct, comunicare eficientă cu clienții, partenerii și investitorii.
http://www.monitorul.ro
necomm
tel.: 032-211525

HIDROMECANICA S.A.
2200 Brașov, România, B-dul 15 Noiembrie nr. 78
Tel: +40(0)68 134082 Fax: +40(0)68 132252
Cînd toate prețurile cresc, în lunile MARTIE și APRILIE, discounturi de pînă la 10% la piese de schimb pentru autoturisme

Produce și comercializează:
PIESE DE SCHIMB ȘI SUBANSAMBLE pentru:
• Autoturisme • Autocamioane • Tractoare
• Utilaje grele • STALOWA WOLA • FADROMA • TRANSPORT • CONSTRUCȚII

ELVILA
CELE MAI BUNE PREȚURI !
15 martie - 15 aprilie
Vînzări cu plata în rate
IAȘI: - depozit: str. Grăniceri 3-9, tel 216547
- magazin: b-dul Copou 50, tel: 213415

AMBALaje din hîrtie și carton
✓ suporți pentru pahare
✓ parasolare auto
✓ dosare mapă
✓ sacoșe, pungi
✓ cutii din duplex, ondulat etc
✓ cutii pt. pizza, torturi, prăjituri
Diverse ambalaje și articole promoționale
AMBA C PRODUCT
Părăului nr.1, Brașov; telefax: 068-126289, 321929

Investiți în calitate
Investiți în imaginea dumneavoastră
Pentru că încercăm să excludem amatorismul de pe piața producției publicitare și pentru că amatorii au prețuri scăzute, noi vă oferim
profesionalism
la prețurile amatorilor!
✓ firme luminoase
✓ panouri stradale
✓ inscripționări auto și vitrine
✓ bannere
✓ copertine
✓ casete taxi
producție publicitară
METALCO
tel/fax: 032/215480

Monitorul Duminică
48 pagini 3000 lei
Din sumar:
■ Războiul NATO - Serbia
■ Pițurcă, nu te juca cu nervii noștri !
■ Bazarul, micul oraș unde bișnița și-a luat doctoratul
Monitorul TV - Ghidul programelor TV locale, naționale și satelit
Mistere - Febra OZN-urilor prăbușite
La volan - Vedetele Salonului Geneva '99

Pițurcă, nu e loc de glume!

■ *astăzi, de la ora 20.30, România - Slovacia, în preliminariile Campionatului European de fotbal*

Să spunem că am uitat de prestațiile penibile ale naționalei în partidele amicale cu Estonia și Israelul, din această primăvara. Să spunem că nu ne mai aducem aminte de modul în care s-a purtat selecționerul Pițurcă cu o anumită parte a presei, cînd își închipuise că ajunsese proprietarul "tricolorilor". Să trecem cu vederea și modul cel puțin curios în care el a înțeles să-și alcătuiască lotul, lăsîndu-i de o parte pe Barbu și Timofte II, în schimb făcîndu-i loc la echipa națională lui Denis Șerban, care joacă la Valencia din an în paști... Am uitat tot. Acum nu mai contează decît un singur lucru: să cîștigăm în această seară în fața Slovaciei și să rămînem în cărțile calificării pentru Euro 2000. Timpul glumelor și al ironiilor, al micilor ranchiuni personale, a trecut. Acum nu vrem decît rezultate.

Pițurcă știe că nu-i va fi ușor să bată Slovacia. Dacă era așa, oricare dintre noi ar fi putut fi astăzi antrenorul echipei naționale. Și mai știe Pițurcă foarte bine că, după lungul șir de gafe pe care le-a produs cu o frecvență demnă de invidiat, presa și opinia fotbalistică nu i-ar ierta acum nici cel mai mic pas greșit. Poate însă că această presiune care apasă acum pe umerii selecționerului (și care pare a se fi dublat după eșecul în fața Israelului) îl va face pe acesta să gîndească cea mai potrivită tactică pentru partida cu slovacii și - fără supărare - vom reuși un "șase-șase".

Slovacii au venit la București cu avantajul celui care nu are nimic de pierdut. Pornind din start din postura out-siderului, Dubovsky și coechipierii săi nu se vor mărgini, probabil, la a face antijoc, ci vor încerca să profite de spațiile libere lăsate în apărare de echipa noastră, obligată să înscrie. Antrenorul Josef Adamec a preferat să convoace pentru acest meci jucători tineri, puțin cunoscuți, dar dornici de afirmare și cărora orice li se poate reproșa, numai lipsa de ambiție nu. Faptul că însuși veteranul Lubomir Moravcik a fost în afara avionului pentru București spune multe despre planurile antrenorului slovac. Un antrenor care, uitîndu-se pe clasament, își dă seama că numai un succes în România ar mai putea relansa echipa sa în lupta pentru un loc calificant la Europene, după eșecul de acasă cu portughezii.

În ultimii ani ne-am mai întîlnit cu slovacii (luați separat de fosta echipă a Cehoslovaciei mari) de două ori, în preliminariile precedentului Campionat European. Atunci am învins foarte greu la București, cu 3-2, printr-un gol marcat cu nouă minute înainte de final de fundașul Daniel Prodan. Echipa noastră, în care jucau la acea dată, printre alții, Belodedici, Hagi, Lăcătuș, Dumitrescu ori Răducioiu, a condus în minutul 47 cu 2-0, dar oaspeții au revenit formidabil și au egalat prin Dubovski și Chvila. Returul de la Kosice, jucat în noiembrie '95 sub imperativul "învingem pentru a merge la Europene", ne-a revenit cu 2-0 (goluri Hagi și Munteanu), însă nu a fost deloc o formalitate pentru tricolori.

Partida de astăzi are un alt moment oarecum inedit, ea urmînd să se desfășoare pe stadionul "Lia Manoliu". Pentru prima oară după aproape 14 ani, echipa națională revine pe cea mai mare arenă a țării într-un meci contînd pentru o competiție oficială, sperînd să reînnoade șirul marilor victorii care au făcut de-a lungul anilor să se aprindă torțele bucuriei pe vechiul "23 August". Nu știm dacă Pițurcă și federația au hotărît să schimbe locul de disputare a partidei pentru a sparge ghinionul de la meciul cu isarelienii sau pentru a-i feri pe jucători de admonestările publicului. Un singur lucru e sigur însă: ghinionul, ca și norocul, și-l face omul cu mîna lui, iar fotbaliștii noștri, dacă vor juca prost, nu vor fi ocoliți de fluierături nici la Baia Mare, Brăila ori Cugir. Așa că, Pițurcă, adu-ne victoria!

Echipele probabile:

România: Stelea - Petrescu, G. Popescu, Ciobotariu, D. Munteanu - Gîlcă, Lupescu, Roșu, Ad. Ilie - Craioveanu, Moldovan.

Slovacia: Koenig - Zeman, Varga, Labant, Suchancok - Tomaschek, Nemeth, Hrncar, Balis - Fabus, Dubovsky.

Din lotul nostru mai fac parte portarul Lobonț, fundașii Contra, Bătrînu, Florea, milocașii Fl. Petre, Cătălin Munteanu, Denis Șerban și atacantul Mihalcea. La slovaci mai figurează în lotul deplasat la București portarul Susko, fundașii Dzurik, Karhan, Kratochvil, mijlocașii Slicho, Zatek, Ujlaky, Pinte și atacantul Majoros.

Meciul va începe la ora 20.30, va fi arbitrat de o brigadă engleză, cu Graham Barber la centru și va fi transmis în direct de TVR 1. Tot astăzi se dispută în grupa noastră partida Ungaria - Lichtenstein, după ce aseară, tîrziu, s-a jucat meciul Portugalia - Azerbaidjan. **(Ion TEODOR)**

Aspect din partida disputată de slovaci împotriva Portugaliei, cu fundașul Varga în prim plan

Golgeterul returului, Laurențiu Roșu, vrea să spargă gheața și la echipa națională

Clasamentul grupei:						
1. România	3	2	1	0	9-1	7
2. Slovacia	3	2	0	1	7-3	6
3. Portugalia	3	2	0	1	6-2	6
4. Ungaria	3	1	1	1	6-4	4
5. Liechtenstein	3	1	0	2	2-12	3
6. Azerbaidjan	3	0	0	3	1-9	0

Nu prea există prietenie

■ *astăzi, la Roman, în etapa a 21-a a Diviziei B de fotbal, Laminorul - FCM Poli Iași*

Înaintea începerii campionatului, teoreticienii "cooperativizării" plasau drept contrabalans față de sateliții FC Brașovului pe Laminorul Roman, Gloria Buzău și Petrolul Moinești, care urmau să "joace" cărțile pentru preconizata principală contracandidată a celor de sub Tîmpa, FCM Poli Iași. Ca de obicei însă, drumul de la teorie la practică a fost foarte întortocheat și ieșenii au rămas doar cu atuul distanței geografice, care nu a contat deloc în lupta pentru puncte.

În ceea ce privește pe Laminorul, echipă ajutată serios în ultimii ani de ieșeni începînd de la promovarea în C obținută în urma unui meci în Copou și continuînd cu cedarea gratuită, în continuare, a unor jucători ca Petrache și apoi Căunei, Drăgoi (care este și acum în lotul romașcan) sau Huluba, reîntoarcerea "serviciilor" a fost înțeleasă într-un mod aparte. Astfel, în tur elevii lui Ion Radu s-au agățat de orice minge, Poli învingînd foarte, foarte greu, în timp ce în etapa a doua a returului, la Roman, Rocar, principala adversară a lui Poli în cursa actuală pentru locul doi, a învins fără nici o emoție. Ținînd cont și de ultimele evenimente, astăzi nu are cum să fie un meci în familie, deși trei puncte le-ar prinde excelent ieșenilor în perspectiva derbiului de săptămîna viitoare cu Rocar.

Misiunea lui Poli în acest meci este mult îngreunată și de starea existentă în lotul ieșean. Astfel, nu mai puțin de 7 (!!!) jucători pe care Poli a contat în primele etape nu vor figura nici în primii 16. Cotan, Urdaru și Manole sînt accidentați, Colceag este deja cu un picior la Lokeren iar Pușcaș, Stancu și Tiron au fost "disponibilizați" de club. În plus, Șerban continuă să fie accidentat. În astfel de condiții, dacă în primii 11 se vor mai găsi jucători cu experiență, banca de rezerve a oaspeților va fi una a tineretului cu Gheban, Chiper, Sandu și Onofraș. Ca o noutate în dispunerea echipei, este foarte posibil ca pe postul de fundaș stînga să apară Cojocaru **(foto)**. Ca știre de ultimă oră, clubul ieșean nu a reușit să dea de urma portarului Chirilă, astfel încît Colceag a fost rugat să meargă cu echipa la Roman, urmînd ca plecarea spre București să o facă sîmbătă, imediat după meciul de la Roman. Ținînd cont de toate acestea și de faptul că, în condiții normale, gazdele de astăzi joacă (atunci cînd vor...) destul de tare la Roman, favorita partidei rămîne Laminorul.

Poli a plecat ieri la Tîrgu Frumos, unde a înnoptat, ieșenii urmînd a ajunge la Roman în dimineața partidei.

Înaintea etapei de astăzi, Laminorul ocupă locul 7 cu 32 de puncte (+2 la adevăr) iar Poli, care a acumulat pînă acum 37 de puncte (+4 în clasamentul adevărului), poziția a treia.

În tur, Poli a învins cu 2-0.

Formațiile probabile: **Laminorul** - Coșerariu - Codreanu, Dinu, Ghinea - Neculai, Cozma, Susanu, Zaharia, Cîmpanu - Țigănuș, Luca.

Poli - Cîmpeanu - Gavrilescu, Petrache, Paraschiv, Cojocaru - Botan, Ilie, Matincă, Bordeanu - Decu, Ionescu.

Arbitrii partidei sînt bucureștenii I. Udrică, T. Constantinescu, I. Purcaru. Observator FRF: L. Măierean (Brașov).

Celelalte meciuri ale etapei: Chindia Tîrgoviște - Sportul Studențesc (0-1); Rocar București - Precizia Săcele (1-4); Metrom Brașov - Petrolul Moinești (2-3); Nitramonia Făgăraș - Gloria Buzău (1-0); Rulmentul Alexandria - Dunărea Galați (1-2); Tractorul Brașov - Poiana Cîmpina (0-2); Dacia Brăila - FC Brașov (0-3); Cimentul Fieni - Midia Năvodari (2-5). **(Ovidiu MINEA)**

Fiecare punct valorează aur

■ *astăzi, Unic Piatra Neamț - Penicilina Iași, în etapa a XX-a a Diviziei A de volei feminin*

Antepenultima rundă din programul regulat al primului eșalon la volei feminin are drept cap de afiș partida de la București, dintre Rapid și Universitatea Bacău. Primele două clasate și singurele pretendente serioase la titlu se întîlnesc într-o partidă care ar putea lămuri serios problema campioanei încă dinaintea turneelor finale. Rapidistele au avantajul moral al victoriei obținute în tur chiar la Bacău, cu 3-1, însă ultimele etape au arătat o echipă bucureșteană destul de obosită, iar fetele lui Grapă vor ști să-și vîndă scump pielea în Giulești.

În ceea ce ne privește însă, cel mai important meci rămîne cel de la Piatra Neamț, între Unic și ieșencele de la Penicilina. Neașteptata înfrîngere suferită sîmbăta trecută de elevele lui Nicu Roibescu și Aurelia Ichim pe propriul teren, în fața Universității Craiova, au complicat serios situația echipei noastre în clasament, ea nemaifiind sigură în acest moment de plasarea în primele șase locuri la sfîrșitul returului, lucru ce i-ar permite participarea la turneele finale ale primei grupe valorice. Așa cum arătam într-un articol precedent, din cauza programului mai favorabil al celorlalte contracandidate ale ieșencelor la un loc în primele șase, ele ar trebui să obțină două victorii în ultimele trei etape pentru a-și atinge obiectivul.

La Piatra Neamț nu va fi însă deloc ușor de cîștigat, pentru că Unic a pierdut deja trenul primei grupe valorice și nu vrea să mai aibă probleme și cu retrogradarea, așa că nu-și permite să piardă puncte pe teren propriu. Altfel spus, punctele puse astăzi în jos sînt extrem de prețioase pentru ambele echipe și se anunță o luptă fără menajamente pentru cîștigarea lor. În meciul tur, de la Iași, fetele noastre s-au impus cu 3-1, fără prea mari emoții, dovedind că au o clasă deasupra echipei nemțene.

În ceea ce le privește pe nemțence, acestea au avut un debut de campionat slab, în care și-au compromis aproape total șansele de a prinde prima grupă valorică, după înfrîngerile suferite pe teren propriu cu Metal 33 și Dacia Pitești. În retur însă, echipa antrenată de Petrică Stancu a cunoscut un reviriment deosebit, marcat mai ales de victoria în fața Rapidului.

Echipele probabile:

Unic: Pascal, Atănăsoai, Cuejdeanu, Pachițariu, C. Tiuț, Cocoș.

Penicilina: Dochia, Ruxăndoiu, Cotoranu, Formagiu, A. Popa, Androhovici.

În afara partidei de la Piatra Neamț și a deja amintitului derby Rapid - Universitatea Craiova, etapa de astăzi mai programează întîlnirile: RATB - Braiconf Brăila (în tur 2-3), Universitatea Craiova - Romrădiatoare Brașov (3-2), Metal 33 - Dinamo (3-2). În fiecare din aceste întîlniri, echipele gazdă, adversare ale Penicilinei în lupta pentru locurile 1-6, pornesc cu prima șansă. Meciul Dacia Pitești - Universitatea Cluj s-a disputat în devans, miercuri, și s-a încheiat cu victoria piteștencelor cu 3-0. **(Ion TEODOR)**

Unic Piatra Neamț va fi o echipă extrem de motivată

Ieșenii au părăsit Ardealul cu capul plecat

■ *Carbochim Cluj - Politehnica Moldrom Iași 95-63 (61-34)*

Carbochim: Țenter 14 (1x3), Săftescu 14 (3x3), Lăpuște 27 (2x3), Sebestyen 14 (2x3), M. Popa. Au mai jucat: Dumitrescu 8 (1x3), Șchiopu 2, Szilagy, Grünwald 6 (2x3), C. Marin 4, Cenean 2, D. Marin 4.

Poli Moldrom: Moscalu 17, Petovic, Șestopal 8, Mirișevschi 6, Anghel 6. Au mai jucat: Burlacu 6, Murgoci 8, Scutelnic 4, D. Popa 8, Nănescu.

Plecată cu avantajul obținut în partida tur, echipa clujeană Carbochim a încheiat conturile rapid cu ieșenii de la Politehnica Moldrom. Scenariul s-a repetat, gazdele impunîndu-se și ieri la o diferență mai mare. Reușitele de 3 puncte (8 în prima repriză) au năucit echipa ieșeană, care nu s-a regăsit pe tot parcursul primei reprize. Scorurile înregistrate erau incredibile, avînd în vedere că echipa ieșeană are în lot certe valori individuale: 17-4 ('5); 37-14 ('12); 44-18 ('14); 53-26 ('17). O nouă reușită de trei puncte în debutul reprizei secunde rezolvă practic problema învingătoarei, tehnicianul clujean fiind preocupat doar să-și ruleze tot lotul, în timp ce Dragan Petricevic a plecat capul definitiv. Pur și simplu nu mai avea ce face împotriva unei echipe gazdă care s-a dezlănțuit la toate capitolele. La final, antrenorul clujean a declarat că este foarte mulțumit de jocul echipei și speră să repete evoluția și cu Dinamo. Despre echipa ieșeană nu mai pot fi spuse prea multe, avînd în vedere că atît antrenorul, cît și unul dintre jucători, Ivo Petovic, sînt de naționalitate sîrbă, iar evenimentele care se petrec în Iugoslavia și-au pus amprenta foarte serios pe psihicul acestora. ***"Războiul se desfășoară la 65 de kilometri de unde locuiește familia mea. Crezi că mai pot fi cu gîndul la baschet?"***, a afirmat Ivo Petovic înaintea meciului. **Celelalte rezultate înregistrate în play-off:** Dinamo - Steaua 91-88 (Krupnikovic a reușit un coș de trei puncte în ultima secundă a prelungirilor) și SOCED - Herlitz Mobex 83-80 (***"așa furt n-am văzut de mult"*** au declarat ziariștii din presa bucureșteană care au asistat la meci). Politehnica Moldrom rămîne astfel în luptă doar pentru locurile 5-8 și urmează să dispute meciurile din turul II în compania echipei Steaua. Prima partidă se dispută la București, pe 1 aprilie, următoarele două fiind programate la Iași pe 5 și 6 aprilie. **(Adina OȘAN)**

PANORAMIC

Lucescu nu a prins momentul prielnic

Președintele clubului italian Inter Milano, Massimo Moratti, a declarat într-un interviu acordat cotidianului "Corriere della Sera" că antrenorul român Mircea Lucescu nu a venit într-un moment prielnic pe banca tehnică a echipei. Moratti este convins că unii jucători nu l-au ajutat pe Lucescu, lucru care s-a reflectat și în rezultatele echipei. El a declarat că Lucescu i-a spus, duminică, prin telefon, că nu mai poate continua cu o echipă care pierde aproape tot timpul. În continuare, președintele Interului a precizat că a vorbit cu viitorul antrenor al milanezilor, Marcello Lippi, și nu va remania tot lotul, ci doar cîteva sectoare din defensivă și banda stîngă. În privința lui Roberto Baggio, Moratti i-a asigurat pe suporteri că acesta va rămîne la Inter.

Portughezii au făcut scor cu azerii

Naționala de tineret a Portugaliei a învins, joi, cu 5-0 (3-0) reprezentativa similară a Azerbaidjanului într-un meci din cadrul grupei a 7-a a preliminariilor pentru CE "under 21" din anul 2000, din care face parte și formația României. Golurile portughezilor au fost marcate de Zeferino ('12, '44, '58), Luis Boa Morte ('26) și Edgar Pacheco ('60).

Iugoslavii se pun pe boicotat

Federația de Fotbal din Iugoslavia (FSJ) le-a cerut jucătorilor care evoluează în țările membre ale NATO să boicoteze campionatele respective, refuzînd să joace în echipele din care fac parte. Agenția iugoslavă Tanjug menționează că FSJ a lansat acest apel la inițiativa internaționalilor Predrag Mijatovic (Real Madrid), Dejan Savicevic (Steaua Roșie Belgrad) și Dragan Stojkovic (Nagoya Grampus Eight). Apelul se adresează, de asemenea, antrenorilor iugoslavi, precum și altor sportivi care activează în echipele din țările membre ale NATO, participante la "agresiunea împotriva Iugoslaviei". Acestora li se cere să își înceteze participarea la ședințele de antrenament sau, după caz, la meciurile echipelor respective. Un număr mare de jucători iugoslavi de fotbal și de baschet activează peste hotare în campionatele europene și în cele ale Statelor Unite.

Meciul AS Roma - Inter a fost amînat

Partida de fotbal dintre echipele AS Roma și Inter Milano, din cadrul etapei a XXXI-a a campionatului Italiei, ce urma să se dispute duminică, 2 mai, a fost amînată cu o zi, din motive de securitate. În aceeași zi cu partida de pe "Stadio Olimpico" este programată să se desfășoare la Roma celebrarea glorificărării lui Papa Ioan Paul al II-lea, iar afluența de persoane ce urma să se înregistreze pe străzile capitalei Italiei ar fi putut produce incidente.

ULTIMA ORĂ

Mînjii lui Stoica au dat-o în bară!

Aseară, pe stadionul Cotroceni, s-a disputat partida dintre reprezentativele României și Slovaciei, contînd pentru grupa a VII-a a preliminariilor Campionatului European de tineret. Partida s-a încheiat cu un rezultat nemulțumitor pentru tricolorii antrenați de Tudorel Stoica: 0-1, echipa României nereușind să depășească solida apărare a oaspeților. În minutele de prelungire ale partidei, Sedlak a înscris singurul gol. În urma acestui rezultat, în clasament conduce Slovacia cu 9 p, urmată de Portugalia (7 p) și România. Următoarea partidă a naționalei de tineret va avea loc marți, la Baku, cu Azerbaidjanul.

GRUPUL DORNA
DORNA APEMIN si DORNA LACTATE
angajeaza
pentru orasul IASI

SEF VINZARI
● virsta cuprinsa intre 28-35 ani
● Studii superioare
● Experienta manageriala (minimum 2 ani)
● Permis de conducere categoria B

AGENTI COMERCIALI
● virsta cuprinsa intre 28-35 ani
● Studii medii
● Experienta in domeniul comercial (minimum 1 an)
● Permis de conducere categoria B

Se ofera conditii de salarizare deosebite si posibilitatea de a promova intr-o companie dinamica in plina ascensiune.

Persoanele interesate, care corespund cerintelor, sunt rugate sa trimita pina la data de 2.04.99 scrisoare de intentie si Curriculum Vitae la nr. de fax 01/ 2111416 sau pe adresa: str. Ion Slatinean nr. 20, 71137, sector 1, BUCURESTI - Serviciul Resurse umane.

INFORMATII la telefon 01/ 2111415

astăzi
O nouă zi, același prieten!
MAREA ÎNFĂȚIȘARE
INVITATUL EMISIUNII POETUL
Mihai URSACHI
"EXCLUSIV 5x2"
ora 10.35, programul 1 - IAȘI

Reprezentant unic DU PONT
Distribuitor autorizat ZENECA
AECTRA AGROCHEMICALS
Oferă celor interesați:
erbicide, fungicide, insecticide, fertilizanți foliari
și stimulatori de creștere pentru toate culturile agricole și horticole
prin Depozitul Zonal Moldova și Fitofarmacia - Bacău
din Calea Romanului, 237 (incinta S.C. Fructex, lîngă Turnul TV).
Produsele se pot achita în lei și cupoane (la valoare nominală).
pesticide la prețuri avantajoase
eficacitate garantată
profituri maxime
Căutați semnul AECTRA!
Informații: Depozit Zonal și Fitofarmacia - Bacău, Tel.: 034 - 215062
Ing. Eugen Timofte - Bacău. Tel.: 034 - 215062 Mobil.: 094 - 657708 pentru județele BC, VS, VN, GL
Ing. Marian Voicu - Iași. Tel.: 032 - 113242 Mobil 094 - 657702 pentru județele IS, BT, SV, NT

PANORAMIC

La masă cu ziariștii

Fostul antrenor al formației Internazionale, Mircea Lucescu, va servi masa, săptămîna viitoare, la Milano, cu ziariști de la cele mai importante cotidiane din Italia, fapt fără precedent în fotbalul din peninsulă pentru un tehnician care a condus o formație de prim rang. Președintele clubului lombard, Massimo Moratti, s-a întîlnit, joi seară, cu Mircea Lucescu pentru a discuta despre fotbaliștii care l-au nemulțumit pe antrenorul român. Moratti a spus că jucătorii găsiți vinovați de evoluția slabă a echipei vor fi puși pe lista de transferări. Ziaristul italian Claudio Di Carli, care a scris, miercuri, un articol despre Lucescu, din cotidianul "Il Giornale", a primit din partea clubului Internazionale interdicția de a avea acces pe stadionul "Giuseppe Meazza", la partidele acestei formații.

Ion Șerban, din nou președinte

Ion Șerban a revenit în funcția de președinte al Federației Române de Box (FRB), în urma alegerilor care au avut loc, ieri, în cadrul Adunării Generale a acestui for. Șerban a fost ales în unanimitate de membrii Adunării Generale. De asemenea, au fost aleși trei vicepreședinți ai FRB, Gabriel Danciu, Mihai Leu, Eustațiu Mărgărit. Tot în cadrul acestei adunări, Scarlat Ion, Dorin Mihalache, Rudel Obreja și Surdu Mihai au fost cooptați ca membri în Biroul Executiv al FRB. Ion Șerban a mai fost președinte al FRB în perioada 1993-1998, el demisionînd din această funcție pe data de 13 aprilie 1998, din motive personale.

Saveljic se întoarce doar însoțit de familie

Jucătorul echipei franceze Girondins Bordeaux, iugoslavul Nisa Saveljic, care se află, în prezent, în Muntenegru, se va întoarce în Franța numai dacă va fi însoțit de familia sa, au anunțat ieri oficiali ai clubului francez. Nisa Saveljic a părăsit Franța la 21 martie, înainte de atacurile NATO asupra Iugoslaviei, pentru a evolua în reprezentativa Iugoslaviei, care trebuia să întîlnească Croația, în cadrul preliminariilor Campionatului European din anul 2000. Această partidă a fost amînată pentru 18 august, din cauza situației politice tensionate din regiunea Kosovo. Jucătorul iugoslav a anunțat conducerea clubului Girondins Bordeaux că se va întoarce în Franța numai cu condiția ca soția și cei doi copii ai săi, un băiat și o fată, să îl însoțească.

Shaq refuză să joace la JO 2000

Pivotul echipei nord-americane de baschet Los Angeles Lakers, Shaquille O'Neal, a declarat revistei "Sports Illustrated" că nu intenționează să participe la Jocurile Olimpice de la Sydney, din anul 2000. O'Neal, component al Dream Team-ului care a cucerit aurul olimpic în 1996, la Atlanta, s-a arătat nemulțumit de NBA, care nu îi acordă același respect ca veteranilor Karl Malone și Charles Barkley, dar și de faptul că arbitrii îl penalizează mult prea ușor cu fault. Echipa națională a SUA va participa în luna iulie, în Puerto Rico, la preliminariile pentru Jocurile Olimpice din anul 2000.

Mai puțini bani pentru rugbiștii din Anglia

Cluburile engleze de rugby de primă divizie, care se confruntă cu dificultăți financiare, au hotărît ca, începînd din sezonul viitor, să reducă salariile jucătorilor. Această decizie a fost aprobată în ultima ședință a Adunării Generale a Asociației cluburilor de rugby, English First Division Rugby (EFDR), prezidată de Tom Walkinshaw, proprietarul clubului Gloucester și patron al echipei de Formula 1 Arrows. Presa sportivă din Anglia menționează că, în urma trecerii rugbiului la profesionism, mulți oameni de afaceri, atrași de perspectivele unor avantaje financiare, au investit sume importante în cluburi, asigurînd achiziționarea unor jucători de elită din Marea Britanie și de peste hotare. Investitorii nu au obținut însă avantajele dorite, deoarece echipele engleze au boicotat Cupa Europei, din cauza unor disensiuni cu organizatorii. În urma acestei situații, Sir Johan Hall, patronul echipei Newcastle Falcons, și-a vîndut acțiunile, considerînd că *"afacerea a devenit nerentabilă"*. Cluburile de rugby în XIII din Anglia au redus salariile jucătorilor încă de anul trecut, cînd au decis ca acestea să nu depășească 50% din bugetul financiar anual.

Grbic s-a ras în cap în semn de protest

Voleibalistul sîrb al echipei italiene Piaggio Roma, Vladimir Grbic, s-a ras în cap în semn de protest față de evenimentele din Iugoslavia. Grbic a declarat că este extrem de dificil să se antreneze și să joace știind că familia sa se află la doar cinci kilometri nord de Belgrad.

Asparuhov, mai bun decît Stoicikov

Fostul atacant al echipei Levski Sofia, Gheorghi Asparuhov, a fost ales cel mai bun jucător bulgar al secolului de către un juriu de jurnaliști din această țară. Asparuhov, care a decedat în 1971 într-un accident rutier, l-a devansat pe fostul jucător al Barcelonei, Hristo Stoicikov, care evoluează acum la formația japoneză Kashiwa Reysol.

Umbra lui Șevcenko la Paris

■ *campioana mondială are astăzi un meci greu în preliminariile CE, contra lui Dinamo Kiev îmbrăcat în tricourile naționalei Ucrainei*

Astăzi vom avea parte de o zi plină în preliminariile Campionatului European de fotbal de anul viitor. În afara partidelor din grupa României, astăzi vor mai avea loc alte 15 partide, meciurile Macedonia - Irlanda și Iugoslavia - Croația, din grupa a VIII-a, fiind amînate din cauza situației încordate din Kosovo. Cele mai interesante partide de astăzi se anunță cele de la Copenhaga (Danemarca - Italia), Paris (Franța - Ucraina), Londra (Anglia - Polonia) și Valencia (Spania - Austria). Iată însă cum se prezintă situația în fiecare grupă.

La Minsk și Copenhaga se vor disputa partidele Belarus - Elveția, respectiv Danemarca - Italia (ora 20.15, în direct pe RAIUNO), din grupa I. În momentul de față, italienii și galezii ocupă primele două locuri în clasament, cu cîte 6 puncte, în timp ce danezii au acumulat doar 2 puncte în trei meciuri. În fapt, partida de la Copenhaga este una a ultimei șanse pentru echipa lui Schmeichel și Laudrup, care va încerca să profite de absențele lui Vieri și Peruzzi din echipa lui Zoff.

În grupa a II-a, la Atena, echipa lui Iordănescu are un test foarte greu împotriva Norvegiei. Întrucît ambele echipe au avut un start modest în aceste preliminarii (grecii remizînd acasă cu Slovenia, iar norvegienii fiind învinși pe propriul teren de Letonia), pe primul loc în clasament s-a cățărat, în mod neașteptat, echipa Letoniei, care a adunat 6 puncte din trei partide. Aceasta va avea astăzi zi liberă, în schimb, la Tbilisi, Georgia va primi replica Sloveniei. Aceasta din urmă a reușit singura sa victorie de pînă acum... tocmai împotriva liderei Letonia.

Partidele din grupa a III-a au două favorite clare, în echipele Germaniei și Turciei. Nemții joacă în deplasare cu Irlanda de Nord și - chiar dacă elevii lui Ribbeck n-au făcut jocuri senzaționale în ultimul timp, e greu de crezut că ei vor claca tocmai acolo de unde și moldovenii s-au întors cu un punct. Apropo de moldoveni, aceștia vor evolua la Istanbul împotriva Turciei, într-un meci transmis de televiziunea de la Chișinău (cine o mai prinde...) de la ora 19.00. Turcii au jucat pînă acum numai acasă, avînd rezultate contradictorii: 3-0 cu Irlanda de Nord, 1-0 cu Germania și 1-3 cu Finlanda. Așa se face că laponii lui Litmanen, care azi nu joacă, au ajuns pe primul loc al clasamentului, cu 6 puncte din trei partide.

Probabil că cel mai așteptat meci al serii este cel dintre Franța și Ucraina, care va putea fi văzut în direct pe Eurosport de la ora 21.45. Francezii vor juca pe "Saint Denis", stadionul unde cîștigau Cupa Mondială în urmă cu mai bine de jumătate de an, dar asta nu înseamnă că nu le este frică de Ucraina, alias Dinamo Kiev, echipa care a făcut ordine în acest sezon în Liga Campionilor. În lipsa lui Zidane, accidentat, rolul de coordonator în naționala "cocoșului galic" va reveni lui Youri Djorkaeff, dar rămîne de văzut dacă acesta a ieșit din pasa proastă demonstrată în ultimele meciuri la Inter. Tot în grupa a IV-a, Andorra primește vizita Islandei, iar Armenia joacă acasă cu Rusia.

Anglia - Polonia, meci găzduit de legendara arenă "Wembley", ține capul de afiș în grupa a V-a, acolo unde partida Suedia - Luxemburg nu-i poate interesa decît pe amatorii de statistici. Kevin Keegan, cel care a fost numit antrenor interimar al reprezentativei engleze după demiterea lui Hoddle, are destule probleme pe cap, mulți dintre titularii săi de drept fiind accidentați. E vorba de Owen, Fowler, Sutton, Anderton și Batty. În aceste condiții, Keegan nu are în lot decît 16 jucători apți de joc și doar doi atacanți autentici, Cole și Shearer. De cealaltă parte, polonezii se prezintă la acest meci cu un moral de fier, ei aflîndu-se pe primul loc în clasament, după două victorii cu 3-0, împortiva Bulgariei (în deplasare!) și Luxemburgului.

Cu gînduri mari merge și naționala Austriei la Valencia, pentru partida cu Spania. După eșecul din Cipru și victoria la limită cu Israelul, ibericii se află numai pe locul al patrulea în grupă și au neapărat nevoie de un succes pentru a-și păstra șansele de calificare. Austriecii lui Polster și Herzog au avut un parcurs bun pînă acum, cîștigînd cu Cipru și San Marino și remizînd cu Israelul. Lidera de moment a grupei, Cipru, joacă azi în Israel și va fi, probabil, nevoită să lase iluziile la vestiare, pentru că Shlomo Sharf nu prea face de obicei cadouri..

În fine, în grupa a IX-a au fost programate partidele Scoția - Bosnia și Cehia - Lituania. Reprezentativa Bosniei a intenționat să joace partida cu Scoția, de la Glasgow. Un purtător de cuvînt al UEFA a indicat că deplasarea jucătorilor bosniaci în Scoția nu ridică, deocamdată, nici o problemă. UEFA a decis amînarea partidelor pe care ar fi trebuit să le dispute reprezentativa de fotbal a Iugoslaviei cu formațiile similare ale Croației și Macedoniei, ca urmare a atacurilor lansate de NATO asupra Iugoslaviei. Reprezentativa bosniacă a încercat să părăsească, ieri, orașul Sarajevo, situat în apropierea frontierei sîrbe, pentru a se deplasa la Glasgow, dar nu a reușit, meciul fiind totuși amînat.

Aspecte din majoritatea partidelor care se vor disputa astăzi în preliminariile Campionatului European vor putea fi urmărite pe Eurosport, cu începere de la ora 23.30. **(Ion TEODOR)**

Italienii s-au reunit sub comanda lui Zoff pentru importantul meci de la Copenhaga

Prințul Andrew a ținut să încurajeze echipa Angliei înaintea meciului cu Polonia, fotografiindu-se cu tricoul echipei reprezentative, alături de Shearer și antrenorul Keegan

La Galați sînt biletele pentru sferturile Cupei Federației

Rugbiștii ieșeni vor susține astăzi ultima partidă contînd pentru grupele eliminatorii ale Cupei Federației Române la rugby. După ce au trecut cu bine de obstacolele numite CSM Eldoforest Suceava și Rulmentul Bîrlad, studenții au un meci mult mai ușor. Rapid Galați are o valoare mai degrabă modestă, în turul campionatului cedînd ușor în fața echipei ieșene, într-un meci disputat la Galați. În cupă, gazdele noastre de astăzi nici măcar n-au catadicsit să facă deplasarea în Dealul Copoului, pierzînd astfel întîlnirea cu 0-5. Teamul ieșean a plecat încă de ieri spre Galați, partida fiind programată de la ora 10. ***"Mergem să cîștigăm, orice altă variantă este exclusă. Trebuie să ne calificăm în sferturi, pentru a confirma saltul valoric făcut"***, ne-a spus antrenorul Costel Veriveș. Pînă acum ieșenii au trecut fără probleme în ambele manșe de Milcovul Focșani și Tracon Brăila, iar în partidele directe cu contracandidatele la primul loc au obținut următoarele rezultate: 9-6 și 16-16 cu CSM Eldoforest Suceava, respectiv 17-24 și 23-3 cu Rulmentul Bîrlad. O victorie sau un rezultat de egalitate în meciul de astăzi ar echivala cu obținerea biletelor pentru sferturile de finală. Deși ieșenii pornesc din postura de mari favoriți, curios, cele două echipe sînt despărțite de un singur loc în clasament. Iașul este pe 2, iar gălățenii ocupă poziția a 3-a, diferențele de esaveraj fiind însă elocvente (520-69 față de 108-250). "XV"-le de început al Politehnicii Nena ar putea arăta astfel: Colța, Dobre, Enachi, Baș, Budișteanu, C. Ciubotaru, Nazarie, Cazacu, Șaramet, Manole, Cuzic, Luca, Hordilă, Cojocaru. **(Daniel SIMION)**

Krajicek umblă după cadou

■ *fiica sa împlinește un an în ziua finalei de la Key Biscayne*

Finala ediției din acest an a turneului masculin de la Key Biscayne este una inedită, meciul din această noapte urmînd a opune doi jucători cărora puțini le dădeau vreo șansă de a ajunge în ultimul act al competiției: Richard Krajicek și Sebastien Grosjean. Privind palmaresul, favorit pentru cucerirea titlului este, bineînteles, olandezul, cel care anul trecut a renunțat la acest turneu pentru că tocmai devenise tată. Acum, micuța Emma are exact un an, iar Richard vrea să-i facă un cadou mai special de ziua ei, trofeul de la "Lipton Championships". Krajicek a mai rărit-o ieri cu antrenamentele, tocmai pentru a pregăti mica serbare dedicată Emmei, pe care olandezul o consideră ***"petrecerea cea mai importantă a anului"***. ***"Nașterea fetiței mele m-a ajutat foarte mult în ceea ce privește jocul, în sensul că m-a maturizat. Atît la antrenamente, cît și la meciuri, mă mobilizez mult mai bine"***, a încheiat Krajicek. De fapt, momentul cel mai important pentru Richard, la acest turneu, a fost victoria împotriva lui Sampras, pe lîngă culoarul ușor prins ulterior el avînd și un important ascendent moral. Partida cu Thomas Enqvist a fost o formalitate, suedezul (finalist la Melbourne!) nereușind să dea o replică destul de consistentă: scor 6-4, 6-2. Pentru marea revelație a turneului, Sebastien Grosjean, minunea nu a ținut doar trei zile, francezul făcînd încă o victimă de calibru, spaniolul Francisco Clavet. Grosjean a pierdut primul set la 3, dar a revenit apoi, luîndu-le pe următoarele cu 6-3, 6-1.

Steffi Graf s-a calificat în semifinale fără a avea măcar un schimb de mingi cu Lindsay Davenport (nr. 2), americanca declarînd forfait din cauza unei accidentări. Germanca (a șaptea favorită la turneul din Florida) a cîștigat de cinci ori această competiție, dar acum îi va fi foarte greu să ajungă în finală, pentru că o are adversară în semifinale pe Venus Williams, campioana de anul trecut. Venus (nr. 6) a avut un meci dificil contra Janei Novotna (nr. 4), dar s-a impus în cele din urmă, profitînd și de o ușoară accidentare a cehoaicei. Jana a suferit o entorsă în setul al doilea, cînd era la conducere și, deși nu a apelat la serviciile medicului, a jucat tot mai slab: scor final 5-7, 6-2, 6-3.

■ Rezultate înregistrate în turul al doilea al turneului masculin "Casablanca Open", dotat cu premii de 215.000 de dolari: Jens Knippschild (Germania) bt Fernando Meligeni (Brazilia, nr. 2) 2-6, 7-6 (7-5), 6-3; Alberto Martin (Spania, nr. 7) - Olivier Gross (Germania) 6-4, 6-1; Johan Van Herck (Belgia) - Guillermo Canas (Argentina) 6-3, 6-4; Markus Hipfel (Austria) - Vincenzo Santopadre (Italia) 6-4, 6-3.

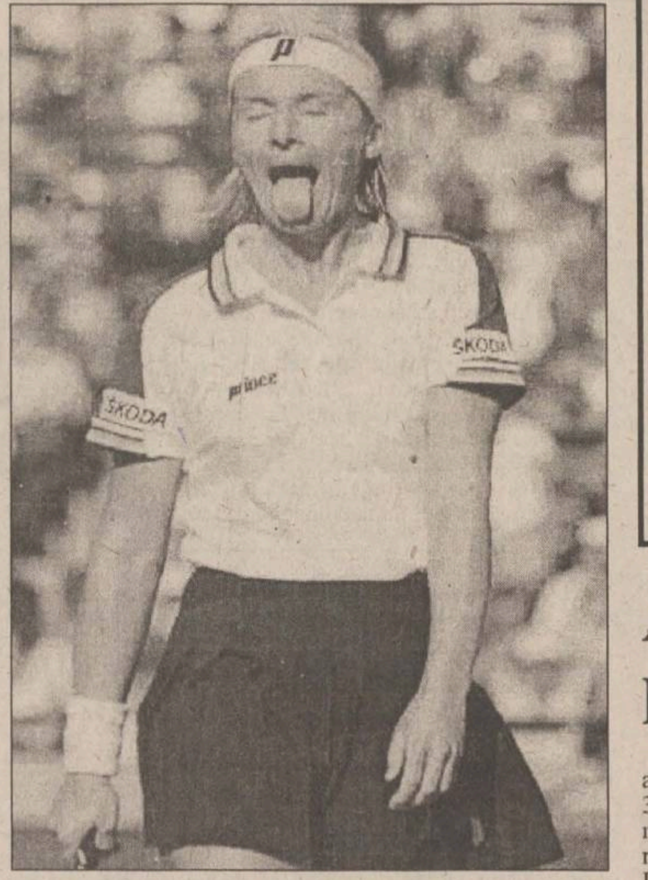

Jana Novotna s-a supărat groaznic după înfrîngerea din semifinale în fața americancei Venus Williams

Bugeanu a fost înmormîntat cu tricoul și steagul Rapidului

■ *suporterii giuleșteni vor protesta pentru că Pițurcă și Stoica nu le-au dat voie jucătorilor rapidiști să participe la înmormîntare*

Suporterii Rapidului au fost indignați de deciziile antrenorilor Victor Pițurcă și Tudorel Stoica, de a nu le permite celor trei jucători giuleșteni selecționați la loturile naționale să participe, joi, la înmormîntarea colegului lor Mario Narcis Bugeanu **(foto)**. Surse din rîndurile suporterilor giuleșteni au amenințat că vor crea o atmosferă ostilă la meciurile României cu reprezentativele Slovaciei, din cauza deciziilor selecționerilor de a nu-i învoi pe Bogdan Lobonț (de la naționala de seniori), Daniel Pancu și Zeno Bundea (ambii de la naționala de tineret olimpic) pentru a fi prezenți la înmormîntare.

După ce au plecat de la locuințele celor doi decedați, sicriul lui Mario Narcis Bugeanu și al prietenei lui, Mirela Iancu, au fost duse, în jurul orei 15.00, pe gazonul stadionului din Giulești, unde patru preoți au oficiat o slujbă de pomenire. La ceremonie au fost prezenți în jur de 2000 de oameni. Sicriul lui Bugeanu a fost purtat de jucătorii Șumudică, Bolohan, Măldărășanu, Stanciu, Mutică, Bratu și de către antrenorul Dumitru Dumitriu. În sicriul lui Bugeanu a fost pus un tricou al Rapidului și o minge de fotbal, iar pe camionul care a transportat cele două sicrie s-a aflat steagul formației feroviare.

În jurul orei 15.45, convoiul funerar, care a fost alcătuit din peste 100 de mașini și din autocarul Rapidului, unde se aflau jucătorii giuleșteni, a plecat spre biserica Flămînzi. De aici convoiul a plecat, în jurul orei 17.30, spre cimitirul Giulești II, unde au fost depuse cele două corpuri neînsuflețite. La această înmormîntare au fost prezenți reprezentanți ai cluburilor UFC Rapid și Gloria Bistrița, iar fostul antrenor al formației Internazionale Milano, Mircea Lucescu, a trimis o coroană de flori.

Fotbalistul Mario Narcis Bugeanu și prietena acestuia au murit, duminică, intoxicați cu monoxid de carbon, care a fost emanat de țeava de eșapament a mașinii jucătorului, aflată în garaj. Bugeanu (24 de ani) și Mirela Florentina Iancu (23 de ani) au fost găsiți, luni dimineață, de către tatăl fotbalistului, în garajul din apropierea locuinței acestuia. Autoturismul, marca BMW, avea motorul pornit, iar ușile garajului, construit din beton, erau închise. La începutul returului, Bugeanu a fost împrumutat de către Rapid clubului Gloria Bistrița, pînă în vara anului 1999.

Alex Ferguson, amendat de UEFA pentru că nu și-a ținut gura

Comisia de control și disciplină a UEFA a amendat clubul Manchester United cu suma de 30.000 de franci elvețieni, ca urmare a comportamentului neregulamentar al suporterilor la meciul retur cu Inter Milano, din sferturile de finală ale Ligii Campionilor. Inter Milano a primit, de asemenea, o amendă de 50.000 de franci elvețieni, cu ocazia meciului cu Manchester, iar AS Roma a fost sancționată pentru partida disputată cu Atletico Madrid, din cadrul Cupei UEFA. Această decizie a fost luată ca urmare a comportamentului suporterilor, care au aruncat cu sticle de plastic în timpul și după terminarea celor două meciuri.

Antrenorul echipei Manchester United, Alex Ferguson, a fost, de asemenea, amendat cu suma de 5.000 de franci elvețieni, în urma afirmațiilor făcute înaintea partidei cu Inter Milano. Comisia de control și disciplină a UEFA a considerat că un antrenor experimentat ca Ferguson a fost autorul unor provocări inutile. Jucătorii echipei AS Roma, camerunezul Pierre Wome și căpitanul Francesco Totti, au fost suspendați pentru trei meciuri, respectiv unul. Inter Milano va trebui să plătească o amendă de 8.000 de franci elvețieni pentru atitudinea necorespunzătoare a jucătorilor săi. Olympiakos Pireu și Panionios Atena au fost, de asemenea, amendate cu suma de 40.000 de franci elvețieni, ca urmare a conduitei incorecte a suporterilor în timpul meciurilor cu Juventus Torino, din Liga Campionilor și cu Lazio, din Cupa Cupelor.

Mărțișoare cu întîrziere

"Cupa Mărțișorului", competiție rezervată rugbiului juvenil, a ajuns la cea de-a doua ediție. Organizatorii - Fundația Rugby Club Iași, Federația Română de Rugby, Comitetul Moldova Nord, Comisia Județeană de Rugby și DJTS mizează pe prezența a peste 200 de sportivi, anunțîndu-și participarea echipele R.C.Domus, Petrotrans Piatra-Neamț, R.C.Frima Iași, LPS Electroforest Suceava, Locomotiva Focșani, Școala Sportivă Bîrlad, Liceul Mihail Sturdza și Liceul Agroindustrial Holboca. Toate acestea vor alinia la start echipe de copii (8 ani), juniori (12 ani) și fete. Vor fi doar trei formații de fete, partidele dintre reprezentantele sexului frumos făcînd însă deliciul spectatorilor prezenți la precedentul turneu de acest gen desfășurat la Iași. Amatorii sînt invitați să urce astăzi la stadionul Tineretului, primul meci fiind programat pentru ora 10. **(D.S.)**

Cazul Korda se va rejudeca la Lausanne

■ *Federația Internațională de tenis își contestă propria curte de apel*

Curtea de apel din Londra a autorizat, joi, Federația Internațională de Tenis (FIT) să trimită cazul jucătorului ceh Petr Korda, depistat pozitiv cu nandrolon în iulie la Wimbledon, în fața Tribunalului Arbitral al Sportului de la Lausanne (TAS). De fapt, Curtea de Apel a dat dreptate în unanimitate FIT, neratificînd o hotărîre a Înaltei Curți de Justiție din Londra, care estimase, la 29 ianuarie, într-o primă instanță, că FIT nu-și poate apela propria hotărîre judecătorească..

"Am considerat întotdeauna că TAS este cel mai îndrituit să rezolve acest caz", a comentat președintele FIT, Brian Tobin. ***"FIT consideră că comisia de apel nu a aplicat corect regulamentul antidoping cînd a luat decizia inițială"***, a adăugat el.

La 22 decembrie, această comisie de apel acceptase argumentele jucătorului, prin care demonstra că a luat acest produs fără să știe, invocînd circumstanțe excepționale. Ea nu a decis decît retragerea punctelor cîștigate la turneul britanic, ca și suma de 94.529 de ani, premiul obținut în același turneu. Această sancțiune a fost judecată insuficient de către mulți jucători și a suscitat un veritabil scandal. În aceste condiții, FIT a hotărît să facă apel la TAS din Lausanne, pentru a anula decizia propriei sale comisii de apel!

Petr Korda (31 de ani) a angajat atunci o acțiune juridică în fața Înaltei Curți, demonstrînd că FIT nu poate face un astfel de apel. El obținuse, într-o primă fază, satisfacție, dar a pierdut manșa a doua, joi, în fața Curții de Apel.

"FIT crede că interpretarea circumstanțelor excepționale n-a fost corectă și se creează un precedent periculos în lupta împotriva dopajului în tenis, precum și în alte sporturi", își explicase FIT decizia de a face apel împotriva propriei curți de apel.

Conform avocaților FIT, Federația are dreptul inalienabil în privința oricărui jucător de a apela TAS de la Lausanne. Acest argument a fost prezentat joi în fața Curții de Apel din Londra, dar pentru ca TAS să fie eficient, este necesar ca ambele părți să accepte prezentarea la Lausanne, implicit judecarea de către acest tribunal.

"Nu sînt un trișor nu voi încerca niciodată să obțin avantaje asupra adversarilor prin aceste mijloace", a pledat întotdeauna Korda, adăugînd chiar că ***"susțin în întregime programul antidoping și eforturile autorităților pentru curățirea sportului de asemenea flagel."***

Rămîne de văzut dacă Petr Korda, după ce a scăpat de suspendare, și după cîteva luni de inactivitate (în care a căzut de pe poziția secundă pe locul 88 ATP, la un an după ce a cîștigat Open-ul Australiei) își va lua riscul unei suspendări care i-ar precipita retragerea, prezentîndu-se în fața instanței de la Lausanne.

"Regret că nu am jucat la o echipă de renume"

■ *Gică Mihali crede că nu este așa de important precum Hagi sau Lăcătuș pentru a i se organiza o retragere oficială de la echipa națională*

Oferte de la Nantes și Toulouse

Gică Mihali (stînga) pe vremea cînd juca pentru Guingamp

- După cîți ani ai revenit în Divizia A și de ce ai plecat de la Guingamp?

- După patru ani am revenit la Dinamo. Am plecat de la Guingamp pentru că nu mai aveam o motivație să joc. Echipa a retrogradat în vara anului trecut în divizia a doua și, cu toate că am avut oferte de la Toulouse și Nantes, m-am întors acasă. În Franța nu mai aveam decît șanse minime cu aceste echipe de a mai realiza performanțe.

- Ți-a fost greu să te desparți de formația franceză?

- A fost dificil să mă acomodez, dar am plecat din țară la 29 de ani și era ultima șansă pentru mine de a mă afirma. La plecarea din Hexagon a fost mai greu pentru fiul meu, Alexandru, pe care l-am despărțit de prieteni și de mediul în care se simțea foarte bine.

- Ești mulțumit de performanțele obținute cu Guingamp?

- Cu o echipă mică am jucat în Cupa UEFA, am disputat o finală în Cupa Franței, pierdută la penaltiuri în fața celor de la Nisa, și au mai fost prezenți în alte două semifinale ale acestei întreceri din Franța.

- De ce nu ai ales alte echipe din București?

- Nu puteam să joc la Rapid sau Steaua. De Dinamo mă leagă foarte multe amintiri plăcute: participarea în cupele europene și selecționarea la echipa națională.

- Ce ai găsit schimbat la Dinamo?

- Cînd am plecat în Franța, echipa juca în Cupa UEFA, iar la întoarcere am găsit-o favorită la cucerirea titlului. Cu un lot valoros, în care se află Lupescu și Vlădoiu, două nume în fotbalul nostru, cred că obiectivul, cîștigarea campionatului, poate fi atins.

- Ce mai știi de Inter Sibiu, formație de unde te-ai transferat la Dinamo?

- În 1991, cînd am plecat, Inter era o formație bine cotată, care a cîștigat și Cupa Balcanică. Am păstrat legătura cu foștii mei colegi, Văsîi (actualul antrenor al sibienilor), Cioroianu, D. Munteanu, dar în prezent echipa trece printr-o perioadă grea și este departe de valoarea la care a fost în trecut.

"Dacă aș fi avut cîțiva centimetri în plus..."

- Care sînt cele mai plăcute amintiri pe care le păstrezi din fotbal?

- Sînt două. Prima este legată de eliminarea echipei Sporting Lisabona în Cupa UEFA în toamna anului 1992 de către Dinamo și cea de-a doua de jocul România - Țara Galilor, încheiată cu 5-1, în preliminariile Campionatului Mondial din 1994.

- Regreți ceva, fotbalistic vorbind?

- Și încă cum... În primul rînd îmi pare rău că nu am fost cu 4-5 centimetri mai înalt și apoi că nu am jucat la o echipă de renume din fotbalul mondial. Cred că nu am ajuns acolo din cauza faptului ca am doar 1,80 m înălțime.

- Este greu să accepți statutul de rezervă? Cum vezi lupta pentru titularizare cu Ciubotariu și Bătrînu?

- În cariera mea nu am fost rezervă decît de trei ori și acest fapt s-a întîmplat în Franța. La Dinamo îmi este greu să accept, dar sînt conștient că în teren intră cei mai buni. Nu este obligatoriu ca un jucător care se află în vederile selecționerului să joace și la echipa de club.

- Te mai gîndești la națională?

- Nu, pentru mine este un capitol închis. Am 33 de ani și sînt alți jucători mai tineri care pot să joace. Am evoluat ani buni în națională și cred că mi-am făcut datoria.

- Te-ai gîndit să-ți faci retragerea oficială din echipa reprezentativă?

- Nu am fost așa de important precum Hagi sau Lăcătuș. Eu și alți jucători am fost niște truditori și am încercat să-mi fac cît am putut de bine treaba.

- Care a fost ultimul meci oficial jucat pentru națională?

- România - Franța, 0-1, la Campionatul European din Anglia, în 1996.

- Te-ai gîndit ce vei face după ce vei pune ghetele în cui?

- Vreau să rămîn la Dinamo. Mi-ar plăcea să antrenez o grupă de copii, pe care să-i învăț tot ce știu.

- Ce îți dorești pentru viitor?

- Să fiu sănătos, eu și familia, pentru că restul va veni de la sine. **(a consemnat Violeta SFEATCU)**

Perfecțiunea are un nume: Alexei Iagudin

■ *rușii au făcut legea și în proba masculină a CM de patinaj artistic*

La sfîrșitul evoluției sale, Alexei Iagudin s-a aplecat și a sărutat gheața, mulțumindu-i că nu l-a trădat

Cei care nu au urmărit joi seară finala probei individuale masculine a Campionatelor Mondiale de patinaj artistic, ce se desfășoară la Helsinki, au ce regreta, pentru că au pierdut cel mai puternic concurs din istoria acestui sport. Spunem acest lucru gîndindu-ne că primii trei clasați au realizat programe apropiate de perfecțiune, cu o săritură cvadruplă și șapte sau opt sărituri triple fără cusur. În aceste condiții, eroii edițiilor trecute ale Mondialelor, canadianul Elvis Stojko și rusul Alexei Urmanov, au trebuit să se recunoască depășiți și să se mulțumească cu locuri în afara podiumului, în ciuda sprijinului deosebit pe care l-au primit din partea spectatorilor.

Așa cum se anticipa, lupta pentru medalia de aur a fost o afacere între ruși, Alexei Iagudin avînd cîștig de cauză în fața lui Evgheny Plușenko datorită plusului de la meritul artistic. Spre deosebire de seara precedentă, cînd decernarea medaliilor în proba de perechi a născut numeroase controverse, de data aceasta cu toții au fost de acord că Iagudin a meritat primul loc, evoluția sa fiind de-a dreptul senzațională. Probabil că nici patinatorul rus nu se aștepta ca totul să-i iasă atît de bine, la sfîrșitul programului aplecîndu-se și sărutînd gheața, în timp ce publicul îl ovaționa în picioare. Iagudin a primit, de altfel, singura notă maximă din întreg concursul masculin. Pentru Alexei, în vîrstă de 19 ani, acest titlu vine să confirme victoriile sale de la Mondialele de anul trecut și de la Europenele din acest an, demonstrînd că rămîne cel mai complet patinator al momentului actual.

Americanul Michael Weiss, care a încheiat concursul, a reușit să urce pe podium datorită unei sărituri cvadruple perfect executată și a unor elemente coregrafice inovatoare, care i-au crescut mult nota la meritul artistic. Pentru fostul campion mondial de juniori, aceasta este prima medalie importantă într-o competiție de seniori, el depășindu-l în ultimul moment pe idolul adolescenței sale, canadianul Elvis Stojko. Acesta a resimțit din plin handicapul anului pierdut din cauza unei grave accidentări la genunchi, ratînd săritura cvadruplă și avînd ezitări la încă două sărituri triple. Alexei Urmanov s-a clasat al cincilea, urmat de marea surpriză a finalei masculine, japonezul Takeshi Honda, chinezul Guo Zhengxin și francezul Laurent Tobel. Deși se afla pe locul al cincilea înaintea finalei de joi, germanul Andrejs Vlascenko și-a ratat complet evoluția, căzînd pe locul 9. Dezamăgire mare și pentru ucrainenii Dmitri Dmitrenko, Evgheni Pliuta și bulgarul Ivan Dinev, clasați pe locurile 11, 14 și respectiv 15. Dacă patinatorul canadian de origine română Emanuel Sandu s-a plasat pe poziția a 18-a, în schimb Cornel Gheorghe n-a reușit să prindă finala Mondialelor, terminînd pe locul 28. **(ICT)**

Euroliga masculină se apropie de final

■ *Efes Pilsen ratează calificarea în semifinale după un eșec usturător pe teren propriu*

Joi s-au desfășurat partidele retur din cadrul sferturilor de finală ale Euroligii masculine de baschet. Cea mai mare surpriză a fost înregistrată la Istanbul, acolo unde gazdele au pierdut foarte clar în fața echipei Zalghiris Kaunas, după ce în tur au pierdut la un singur punct diferență, însă au acuzat vehement arbitrajul. După victoria consistentă din tur, italienii de la Teamsystem Bologna au reușit să se impună și la Madrid, astfel că și-a asigurat calificarea în semifinale. La fel s-a întîmplat și cu Olympiakos Pireu, care a repetat victoria, de astă dată pe terenul adversarei, echipa franceză ASVEL. O singură dispută va necesita organizarea unui al treilea meci, cea între Kinder Bologna și Pau-Orthez. Italienii au egalat situația, însă partida suplimentară, programată pe 1 aprilie, are loc în Franța.

Rezultatele înregistrate: Kinder Bologna - Pau-Orthez 93-75; Real Madrid - Teamsystem Bologna 65-76; ASVEL Villeurbanne - Olympiakos Pireu 77-81; Efes Pilsen Istanbul - Zalghiris Kaunas 70-84.

În perioada 20-22 aprilie, orașul german München va fi gazda turneului final. Partidele semifinale, programate în prima zi, se vor juca după următorul program: Zalghiris - Olympiakos și Teamsystem - Kinder / Pau-Orthez. **(L.M.)**

"Maracana" se transformă în casă de cultură

Stadionul "Maracana" va fi restaurat în întregime, începînd din anul 2000 și va fi transformat într-un modern centru cultural și sportiv, a anunțat guvernatorul statului Rio de Janeiro, Anthony Garotinho. Întregul complex a fost declarat monument istoric, în 1998, ceea ce face ca acesta să fie restaurat și nu demolat, cum ceruseră mai multe personalități, printre care și Joao Havelange, fost președinte FIFA.. Costurile lucrărilor de restaurare a stadionului, pe care Garotinho vrea să-l transforme într-un pol de atracție turistică, se ridică la aproximativ 27 de milioane de dolari. "Maracana" a fost construit pentru găzduirea meciurilor CM 1950. La finala acestei competiții, conform presei de atunci, stadionul a găzduit aproximativ 200.000 de spectatori, deși capacitatea sa maximă era de 180.000 de locuri. Din cauza degradării accentuate, "Maracana" nu poate primi, în acest moment, decît 80.000 de spectatori și, cu ocazia unor evenimente foarte importante, cel mult 120.000.

Antic vrea doar sîrbi

Antrenorul echipei spaniole Atletico Madrid, Radomir Antic, a declarat că dorește să achiziționeze trei jucători iugoslavi. Aceștia sînt mijlocașii Slavisa Jokanovic (Tenerife), Veljko Paunovic (împrumutat de Atletico la Mallorca) și atacantul Savo Milosevic (Zaragoza).

Oferta săptămînii: tehnică de calcul - birotică

QUARTZ MATRIX
Rezultatele muncii TALE depind de instrumentele folosite.
ALEGE-LE pe cele mai bune :
COMPAQ EPSON TOSHIBA Microsoft ORACLE 3Com
Calculatoare, Imprimante, Copiatoare, Software, Retele, Suport tehnic, Comunicatii, Consumabile
http: \\ www.quartzmatrix.ro, E-mail : qmatrix@mail.dntis.ro
Bd. Stefan cel Mare 10bis, Casa Modei et. 2, Tel: 217248/217258, Fax: 217262

EuroBIT SOLUȚIA COMPLETĂ
Calculatoare · Service PC · Rețele · Programe contabilitate
Complex Comercial Ștefan cel Mare · Magazin EXPERT CENTER · Tel/Fax: 21.40.10, 21.67.53 092-358006

INFOSERVICE
"AGER" ISO 9002 · Cyrix/233 - 333 MHz · AMD K6 2/266 - 350 MHz · PENTIUM II/333 - 450 MHz
Raportul optim CALITATE- PRET
CALCULATOARE IMPRIMANTE
Mendocino Klamath
Canon HP Epson Seikosha
PLATA IN RATE
10% avans - 12,24 RATE
Bd. COPOU nr. 4 (Sub Camera de Comert si Industrie)
Tel./Fax: 211745/144718

OMNIUM
Calculatoare - Componente
Kituri Multimedia - Consumabile
UPGRADE la preturi convenabile
Reduceri mari de prețuri
Tel. 213027 tel./fax 216528, email omnium@mail.dntis.ro

Ușor. DIGITAL. XEROX. 214 DC
3 ANI GARANȚIE
6 LUNI COPII GRATUITE*
THE DOCUMENT COMPANY XEROX
GIROS COMPANY
Iași, Str. sf. Lazăr 45
032/210.872
* fără hîrtie și la o utilizare normală (2000 copii/lună)

INFOSTAR GRUP Iași
Programe de: contabilitate, stocuri, mijloace fixe, salarii.
Instruire gratuită, RATE.
Calculatoare, imprimante, consumabile, etc.
Tel/fax 032-227169 · Iași, str. Nicolina nr. 95, bl. 996

REL COMPUTER - LG EPSON LANIER
Case de marcat , cîntare electronice, consumabile
Calculatoare, imprimante, copiatoare
PREȚURI DE DISTRIBUITOR
Iași, Șos. Arcu nr. 12, Bl. Z18, tel./fax 214190
Magazin Sf. Lazăr nr. 30, tel: 213469

Universal RX
SISTEME performante
CPU 450 MHz · CPU AMD K6-2 350-400 · CPU Intel P II 300-450 · CPU Cyrix 300-333
BUS 133 MHz · MB Microstar Bus 133 · MB Asus, EpoX, Soltek
Microsoft Authorized Dealer · Software personal calificat
Canon Official Dealer · Imprimante jet si laser, copiatoare, faxuri
Hewlett Packard Authorized Reseller · Imprimante jet si laser, consumabile, plottere
RATE
PRETURI fără concurență !
Iași, Str. Grigore Ureche nr. 3,
Tel / Fax: 212 660, 217 254, http:\\www.urx.ro

LIVIUS · Microsoft Certified Dealer
Calculatoare: TARGA, COMPAQ, SIEMENS
Monitoare: PHILIPS, HITACHI, TARGA
Surse APC
Imprimante: CANON, BROTHER, SEIKOSHA, OKI, HP
Software: MICROSOFT, CIEL, SYMANTEC, COREL
În lumea calculatoarelor aveți nevoie de un prieten !
LIVIUS Iași, str. Fătu nr. 1A, tel/fax: 032 - 11.22.21, 11.59.22, http://www.livius.ro, e-mail: livius@livius.ro

IMPACT Computer Shop & Internet Café
Rate · Pentru un cumparat de la noi CASTIGATI 10% REDUCERE din pretul unei timp de 1 an.
Oferim soluții
Comstart'93 Cuza Voda 43 tel/fax: 215341, 215203, 279890

ZACH & SON 21.98.85 14.58.22 21.16.17
Iași, Aleea Sadoveanu nr. 2
NOU! COPIATOR OCE 2075 · TONER / REFILL · piese de schimb // service pentru copiatoare, imprimante jet și laser
LAPTOP SIEMENS 486 SX/25/HDD 80 Mb/4 Mb RAM
LAPTOP COMPAQ 486 SX/25/HDD 170 Mb/4 Mb RAM
Pentium P 233 MMX · Pentium P II 266 · Pentium P II 300
sistemul include: Mb Pentium Intel, HDD 3.2 Gb, 16 Mb DIMM, S3 Trio 64V2, Monitor 14" SVGA
hirtie pentru copiator și imprimantă A4, A3.

SERCOM
Hewlett Packard Authorized Reseller · Calculatoare · Imprimante · Consumabile
Microsoft Certified Dealer
Canon · Imprimante · Faxuri · Copiatoare
Service PC, imprimante
Proiectare, execuție
REȚELE CALCULATOARE
RATE!
Tel: 231001, 239396, 122589, B-dul N. Iorga 24

le modèle
Rate cu sau fără dobândă!
COMPAQ Canon dtk PHILIPS Microsoft 3Com
tehnică de calcul, rețele, service, consultanță
Sf. Lazăr 53, tel./fax 239003

dtk ACE COMPUTERS
importator & distribuitor autorizat DTK Computer
Sisteme DTK cu certificat de calitate internațională ISO 9001
Hewlett Packard Authorized Reseller · Canon Dealer autorizat
Microsoft Certified Dealer · EPSON Dealer autorizat
Iași, str. A. Panu 29 (în sediul SCT Moldova, lîngă magazinul COLIERUL)
tel./fax: 032/218360,
mobil: 094/507900, 094/585718

ELPROMA
Copiatoare, faxuri, AV/TV
Calculatoare, imprimante, consumabile
SHARP The Performance Integration Specialists
Iași, str. Clopotari nr. 14, bl. 608, tel./fax 032-225180

at auto technic
B-dul Păcurari nr. 589 (fostul Coleus), tel. 219291
Vizitați pagina www.autotechnic.ro
Ofertă specială luna MARTIE
AMD K6-2 (3DNow!)/333/95MHz
M/B ACorp/DIMM/AGP/AT/VIA MVP3 - BUS 100, 32 Mb SDRAM PC 100, HDD 3,2 Gb Seagate UDMA, Video Card AGP 4 Mb 3D Trident, FDD 1,44 Mb Mitsumi, Sound Card Yamaha 3D, CD-ROM 32x TEAC, Monitor SVGA color 14", digital TARGA, Minitower Case 200W PC, 104 Keyboard Windows 95, Mouse&Pad, Boxe 300 W
numai 735 USD TVA inclus
STOC Second hand
IBM Value Point 486 DX/33 MHz
IBM Pentium 75 MHz
Compaq 486 DX/50 MHz
Compaq 486 DX/66 MHz
Imprimantă STAR LC 24-200

ASIGURARE OBLIGATORIE AUTO

prin

ASTRA S.A.

IAȘI, str. Gării nr. 4,
tel. 146881, 216707
Program: 8⁰⁰-18⁰⁰

PAȘCANI, str. Moldovei, bl. T5
tel. 763653

Elemarc
AGENȚIE IMOBILIARĂ
IAȘI-str. Cuza Vodă, nr. 30 - 32, Casa Bucovineană, et. 2
Telefon 216721; 092/346962; 092/346963

GARSONIERE

TATARASI-et.2/10 46mil. parchet,gresie faianta B+B (P)
TATARASI-et.6/10 balcon inchis, parchet, baie cu cada 45mil neg.(P)
TATARASI, conf. I , et8/9 parchet ,balcon inchis. 50 mil (P)
NICOLINA, 1, Conf. 2 ,et.3/4, 40 mil (P)
ALEX CEL BUN- et.3/4, parchet, balcon inchis, baie cu cada.40mil neg.(P)
TATARASI, Conf I, parter cu balcon, imbunatatiri , 45 mil neg (03)
PODU DE PIATRA, CF. III, 2/4, CU IMBUNATATIRI, 25 MIL NEG (03)
PACURARI, Conf. II, 1/10, 45 mil neg (G)
ALEXANDRU - FAMILIAL, Conf. II, 3/10, 42 mil neg (00)

APARTAMENT I CAMERA

AUTOGARA, D, 1/10, 45 MP, balcon +terasa, 80 mil (G)
OANCEA, D, 5/8, 75 mil neg (G)
APARTAMENT 2 CAMERE
PODUL DE FIER-D,54mp.gresie faianta,balcon inchis,usa de stejar.110mil neg.(M)
MIRCE CEL BATRIN-et.7/10 D, parchet, bacon inchis,conf.1 65mil ®
GALATA-SD conf.1,50mp.,parter instalatie sanitara separata,stare ireprosabila 60mil.fix R
NICOLINA-et.4/4 fara probleme cu izolatia, eliberare imediata (Tudor Neculai),(M)
NICOLINA-TUDOR NECULAI-D, et.4/4,curat, fara probleme cu izolatia,
eliberare imediata.65mil.neg.(M)
SUPER COPOU-SD zona linistita,curat,et.2/4,balcon inchis, eliberare imediata.110 mil (M)
CLUB 20, SD, 7/9, 120 mil neg (C)
NICOLINA, D, parter, cu balcon, 80 mil (C)
CIURCHI, parter, nd, 43 mil neg (C)
TATARASI - DOI BAIETI, SD, parter, 55 mil neg (C)
DACIA,D,3/4,inbunatatit,65 neg .C
DACIA,SD,2/4,60 neg.C
PODU ROS-TUTORA,ND,parter,curat,72 neg C
PACURARI,SD,parter,68 neg.C
TATARASI,ND,1/4,45neg,sLt
TATARASI,D,3/4,75fix.sLt
DACIA,bloc nou, D, 1/8,115mil.neg.(P)
OANCEA-D, 8/8,100mil.neg.(P)
BUCSINESCU-D,90mil.neg.(P)
ALEX CEL BUN-ND4//4, 52MIL NEG.(P)
DACIA-parter,SD 50mil.(P)
TUDOR VLADIMIRESCU-SD parter, balcon inchis,gresie plus faianta in baie65mil.neg.(P)
TATARASI SD conf.2, et.1/4, 45,mil neg.(P)
GALATA- D et.3/4, 65mil fix(P)
FRUMOASA-SD parter parchet, faianta baie plus buc.,trei randuri de geamuri,boxa la subsol 75mil. neg.(P)
NICOLINA 2-D et.3/4 doua balcoane inchise 70mil. neg.(P)
NICOLINA 2-et.D1/4, balcon inchis,tamplarie noua, faianta gresie baie +buc.,95mil. neg.(P)
NICOLINA C.U.C.-D et 2/4,parchet, 2 balcoane inchise 70mil fix (P)
ALEX CEL BUN-SD.ET.9/10 balcon inchis parchet 50mil neg.(P)
TATARASI-SD et.3/4 60mil neg.balcon inchis(P)
PODUL ROS-SD et.2/4 gresie +faianta baie +buc.,parchet 55 mil. neg.(P)
CANTEMIR, SD, ¾, fara balcon, baie cu cada, 58 mil (03)
ALEXANDRU- SOS. NATIONALA, D,55MP,2/10, multiple imbunatatiri, 80 mil neg (00)
ALEXANDRU, D, 6/10, 68 mil neg (00)
PACURARI, 62 MP, D, ¼, multiple imbunatatiri, 16.000S (G)
PACURARI, D, 40 mp, 1/10, cu imbunatatiri, 65 mil (G)
NICOLINA I, 2/4, 70 mil neg (00)
NICOLINA -CUG, (HLINCEA, ¼, cu imbunatatiri, 78 mil neg (00)
TATARASI - STEJAR, D, ¼, 90 mil neg (00)
COPOU, D, 3/8, 200 mil neg (00)
ALEXANDRU - FAMILIAL, ND, ¾, 56 mil neg (00)
TATARASI- FLORA, D, ¾, liber 75 mil neg (00)
MIRCEA CEL BATRAN, SD, ¼, 67 mil neg (00)
TATARASI - CIURCHI , ND, Conf II, 2/4, 42 mil neg (00)
ALEXANDRU, D, 4/4, 65 mil neg (00)
CANTEMIR,SD, parter,posibilitate balcon, loc parcare 78 mil (03)
MIRCEA CEL BATRAN, ND, 2/4, multiple imbunatatiri, 62 mil neg (00)
MIRCEA CEL BATRAN, D, 10/10, 55 mil neg (00)
ALEXANDRU- SOS. NATIONALA, SD, parter cu balcon, , instalatie separata, 85 mil neg (00)
GALATA, D, 4/4, 58 mil neg (00)
CIURCHI, ND, 4/4, cu pod, baie cu dus, 45 mil (00)
PODU ROS, SD, 4/4, 70 mil (00)
GRADINARI, SD, 4/4 55 mil neg (00)
MIRCEA, SD, 4/4,55 MIL NEG (00)
PODU ROS, SD, ¾, 73 MIL NEG (03)
COPOU, SD, ¼, var lavabil, gresie, faianta, 12500 S (03)- liber
COPOU, D, parter cu balcon, 125 mil - liber,(G)
OANCEA, D, 2/4, multiple imbunatatiri, garaj, 125 mil (G)

APARTAMENT 3 CAMERE

PODU ROS, D, 10/10, 80 MIL NEG (03)
PACURARI-D et.2/4,curat;garaj 125mil neg.C
ALEX CEL BUN-OLIMP-et.2/4,curat 70mil. usr neg.(M)
FRUMOASA-D,et.2/4,faianta baie,bucatarie partial.84mil.neg.(M)
NICOLINA 2-et.4/4 fara probleme cu izolatia.70mil.neg.(M)
TATARASI-SD et.2/4,bloc din caramida, calduros,eliberare imediata.105mil.neg.(M)
NICOLINA-Aleea Tudor Nicolae,et.1/4 simplu,86mil.neg.(M)
CANTA,D,3/4,sla stradat,95neg.sLt
NICOLINA - CUG, D, 4/10, 100 MIL NEG (C)
BULARGA,sla stradat,et2/4,75neg.sCt
TIGARETE , D, 7/9, 90 mil neg (C)
DANCU,D,1/4,75 Neg.C
NICOLINA II,1/4,95 neg.C
CANTEMIR,SD,3/4,imbunatatit,105 neg.C
TIRGU-CUCU,1/4,10000 dolari .C
ZIMBRU- SD, et.,1/4 , bine intretinut,65mil. neg.(T)
CANTEMIR, SD,3/4,120 MIL (P)
CANTEMIR,SD,1/4,faianta ,gresie,b+b,130 mil neg P
MIRCEA,D,6/10,faianta,gresie,b+b,85 mil neg.P
TATARASI,SD,2/4,balcon inchis,faianta b+b,120 mil neg.P
CIRIC,ND,1/4,60 Mil neg.P
BUCSINESCU,SD,parter,balcon inchis,parchet,usa stejar,80 mil negP
GALATA,D,4/4,balcon inchis,65 mil neg.P
DACIA,D,7/8,hol si bucatarie lambrisate,gresie,faianta,balcon inchis,boxa,85 mil P
TIGARETE,D,4/10, gresie,faianta,boxa la etaj,85 mil neg.P
CANTA,D,4/4,70 MIL.neg.P
FRUMOASA,D,2/4,95 neg.P
TATARASI,D,4/4,faianta,parchet stejar,usa stejar,100 mil neg.P
GALATA,D, parter,gresie ,faianta,2 bai,set olivia,parchet,90 mil neg.P
PODUL DE FIER,D,2/4,Foarte multe imbunatatiri,230 mil neg P
DACIA,D,3/4,gresie ,faianta,timplarie noua,100 mil neg.P
NICOLINA I,D,parter,balcon inchis,80 neg.P
AUTOGARA ,D,7/8,gresie ,faianta,balcon inchis,140 mil.P
GALATA,D,2/4,80 Mil neg.P
LUNCA CETATUIEI ,D,parter,50 mil.P
CENTRU-CIVIC,D,10/10,130 MIL .P
NICOLINA I,D,1/4, bloc nou , la strada, , 120 mil (L)
OANCEA.SD, 5/8, multiple imbunatatiri, 140 mil neg (03)
CENTRU - CIVIC, D , 3/7, 3 BALCOANE , 240 mil neg (03)
SF. LAZAR, D, 4/4, 125 MIL NEG (03)
TG. CUCU, SD, 1/10, 2 balcoane, 160 mil (03)
PODU ROS, SD, ¼,100 MIL NEG (03)
NICOLINA II, D,1/4, 95 mil (G)
TOMESTI, D, parter cu balcon inchis si beci, imbunatatiri, 60 mil neg (00)
ALEXANDRU, D bloc nou, 82 mp, 7/10, 100 mil (G)
TATRASI, SD, Conf, II, ¾, 55 mil (G)
ALEXANDRU - PIATA, D, 3/10, 95 mil neg (00)
DACIA LA BULEVARD, D, 5/10, 75 mil neg (00)
MIRCEA, D, 3/10, 85 MIL neg (00)
DACIA, SD, PARTER, NECESITA CURATENIE, 65 mil neg (00)
CANTA, D, 2/4, CU MULTIPLE IMBUNATATIRI, 10000 S (03)
PACURARI, D, 8/8, 2 bai, 2 balcoane, 75 mil (00)
STRAPUNGEREA SILVESRU, D, 7/8, 140 mil neg (03)
NICOLINA II,D, ¼, f.g. b+b,95 mil neg (00)
GALATA II. D, 2/4, 80 mil neg (00)
DACIA, SD, 4/4, 70 mil neg (00)
LUNCA CETATUIEI, D, parter, 50 mil (00)

APARTAMENTE 4 CAMERE

LUNCA CETATUII-et.4/4 cu pod,faianta bucatarie,2 bai,parchet.50mil. neg.(M)
NICOLINA 1-D,parter 3 bai,necesita curatenie,foarte spatios.70mil.neg.(OO)
TOMESTI-D,parter la strada, gresie,faianta,parchet,2 bai 55mil.neg.R
PIATA ALEXANDRU-D,parter bun pt.privatizare,gresie,faianta,parchet.120mil.neg.R
NICOLINA - CUG, D, 5/8, 95 mil (G)
AUTOGARA,1/8,165neg ,sct
NICOLINA, parter, D, 110 mil neg (C)
STRAPUNGEREA SILVESTRU, D, 2/4, cu imbunatatiri, 160 mil neg (L)
BULARGA, SD, parter, necesita curatenie, 76 mp, 55 mil (L)
AUTOGARA, D, 4/8, 170 MIL (P)
NICOLINA II, D,1/8, 130 mil (P)
FRUMOASA I,D,parter,boxa,parchet,curat,95 mil P
FRUMOASA I,D,Parter,4 boxe la subsol,90 mil .P
PACURARI,D,parter,instalatie separata,110 neg .P
GALATA,D,2/4,80 MIL .P
DACIA- TIGARETE , D, 100 mp,8/9, 2 balcoane, 2 bai, 100 mil neg (03)
CENTRAL, SD, 8/11, 180 MIL NEG (03)
NICOLINA, D, 110 mp, 1/10, bine intretinut, 160 mil neg (G)
B-DUL POITIERS, D, parter, 100 mil neg (00)
PACURARI, SD, curat, 5/8, 3 balcoane, 2 bai, 160 mil neg (03)
TARGU NEAMT, D, ultracentral, ¼, 155 mil neg (03)
DACIA, D, 7/10, 77 mp, 85 mil neg (00)
DACIA, SD, 2/4, 75 mil neg (00)
GALATA, D, 2/4, 80 mil (00)

CASE

REDIU TATAR-2 camere plus hol,1000mp.teren,35mil.neg.R
TATARASI - STEJAR, 2 camere, 450 mp,80 mil neg (G)
BUCIUM - BARNOVA, 3 camere, casa noua, toate facilitatile, 1000 mp, 265 mil(L)
SARARIE-trei camere,bucatarie,beci,200mp.teren,foarte buna pt.sediu firma.
Imobilul se afla linga spalatoria auto "VILY"350mil.neg.(M)
HORPAZ, 4 camere, anexe, 7000 mp, 140 mil neg (03)
TATARASI-2 camere din caramida +600mp. teren,gaz metan si canalizare la poarta
cu eliberare imediata.100 mil.(G)
PACURARI, 2 camere, baie, bucatarie,apa, sobe teracota, gaz,200 mp. 110 mil neg (C)
TATARASI, 4 CAMERE, 750 mp, apa, gaz, canalizare, 200 mil neg (C)
TATARASI,4 CAMERE,b+b,400 mp,toate facilitatile,500 mil.C
COPOU-SADOVEANU,3 camere D,noua,temelie prevazuta pt. 2 nivele110mp construiti,
teren 1600 mp,centrala gaz, 600 mil.C
LETCANI,2 camere D,800 Mp,50 mil C
COPOU-3 camere toate facilitatile+1600mp.teren 410mil.usor neg.(G)
PODU ILOAIE, CASA NOUA, 3 camere+ dependinte, DIN CHIRPICI, 1400 mp,
apa in curte , acoperita cu intemita, 65 mil neg (00)
PACURARI 3 camere, toate facilitatile, 1080 mp, 320 mil neg (03)
CANTEMIR, 3 camere, toate facilitatile, 300 mp, 250 mil (03)
MOARA DE VANT, 4 camere, 2 bucatarii, veranda, 700 mp, 550 mil neg (03)
CENTRAL, 4 CAMERE, 2 bai, 2 bucatarii , mansarda locuibila, 370 mp,65.000S (03)
LUNCA CETATUIEI, 2 camere, +B+B, din caramida, 750 mp, 80 mil neg (00)
COPOU, 3 camere, 250 mp, garaj, toate facilitatile, 40.000S (G)
PACURARI, 4 camere, 450 mp, garaj, apa , posibilitati gaz,280 mil neg,(03)
MIROSLAVA, 1000 MP, cu casa in constructie, 1 camera locuibila 25 mil (P)
MIROSLAVA, 1000 mp, + casuta tip CONSART 30 MIL (p)
TOMESTI , 7 camere, baie, toate facilitatile, vie, livada, 300 mp, 250 mil (P)
REDIU- HORLESTI, 3 camere, bucatarie, baie, 2 holuri,fantana, 60 butuci vie,
pomi fructiferi, 1500 mp, 130 mil (P)
TATARASI - ABATOR, 3 camere, dependinte, apa in curte, posibilitati gaz, canalizare,
500 mp, 100 mil (P)
Comuna TUTORA,6 C,D,CARAMIDA,sobe ter.,beci,fantana,grajd+cotete,5000 mp, livada+vie,150 mil P
LUNCA CETATUIEI,4 C,D,Caramida,800 mp,15 mii dolari P
ABATOR,6 C,D,toate facilitatile,175 mil P
ABATOR,2 camere+b+b,75 mil P
CHICHEREA,2 camere+b,800 mp 35 mil neg P
TATARASI, 4 camere, 400 mp, toate facilitatile, garaj, beci, 500 mil neg (00)
CENTRAL, P + 1, 4 camere, 300 mp, garaj, , anexa locuibila, 500 mil (03)
VANATORI, 3 camere, bucatarie, 2500 mp, acoperita cu tabla, fantana in curte, 55 mil (G)

TERENURI

PACURARI-500 mp.deschidere12m la strada,certificat de urbanism.15dolari mp.R
VASILE LUPU-METALURGIE-429mp.deschidere 30m la strada 75mil.neg.R
SOS. PACURARI-1.000 mp. langa depozitul de tigari Philip Morris.17dolari mp usor neg.(M)
BUCIUM-TREI SARMALE-1.000 mp.toate facilitatile 18 dolari mp.(M)
SOCOLA, 400 mp, toate facilitatile, 50mil neg (03)
AGAPIA-500mp.la drumul forestier panorama, splendid.10 dolari mp.neg.(M)
A DOUA BARIERA DE LA CAPATUL TRANVAIULUI 5-(spre Tomesti)
10.000mp.la strada.Pret negociabil.(M)
STR.CICOAREI (fostul talcioc)10.000mp. pret negociabil (M)
TOMA COZMA(fosta Cultirii) 580mp. cu 20m. deschidere la strada,superb
33dolare mp. neg. (M)
SMARDAN -aproape de intersectia cu SF. LAZAR 450mp. toate facilitatile,deschidere
la strada 22m. 145mil neg.(M)
VLADICENI, 10.000 MP, 25.000 Lei /mp (03)
BARNOVA, 3612 MP, 30.000 Lei / mp, (C)
TATARASI, 535 mp, 10.000 S (C)
VOINESTI ,intravilan,3600 mp,8 mil.C
NICOLINA ,1200 mp,fintina,gaz racordat,imprejmuit,155 mil neg .C
PACURARI,slinga DAWEVOt,1920 Mp ,deschidere la strada 30 mp,20 dolari mp.C
PACURARI,slinga DAWEVOt,4000 Mp,sin spatele celor 1920 mpt,15 dolari mp.C
SOCOLA, in spate la EUROPA NOVA,884 mp, 30 S /mp neg (00)
CUG, 5000 mp, 20.000 Lei / mp (C)
MIROSLAVA, 2000 MP, intravilan,30 MIL NEG (P)
FRUMOASA, 250 mp, toate facilitatile , pentru construvtie , pret avantajos (P)
TOMESTI, - VLADICENI, 10.500 MP, 5000 Lei /mp (P)
VALEA -LUPULUI,extravilan,10.000 mp,50 neg P
BUCIUM,500 Mp ,50 mil.P
BIRNOVA,extravilan,7.200 mp,9.000 lei mp.P
NICOLINA prima statie de tranvai din Podul Ros 350mp, 20m deschidere la strada,
certificat de urbanism pentru P+2 sau P+4,sediu de firma 25 USD usor neg. (M)
FRUMOASA, 350 MP, toate facilitatile, 20 mil neg (00)
BUCIUM SPRE BARNOVA,toate facilitatile, 120000Lei/mp(03)
BUCIUM, 500 MP , toate facilitatile, zona excelenta, 20 S/mp (03)
VATRA DORNEI, 750 mp, vis a vis de mofeta, langa teleferic, langa izvor de apa minerala, 15.000DM neg (00)
SUCEAVA - VORONET, 4200 MP, 20.000Lei/mp (03)
BARNOVA, 5000 MP, intravilan, la sosea. 40 m- deschidere la strada, toate
facilitatille,cu autorizatie de constructie, 25.000Lei/mp neg (00)
COPOU, 875 mp. toate facilitatile, (apa, gaz, canalizare) cu certificat de urbanism
regim juridic, pina 3 nivele, 28 S neg (03)
SOCOLA, 1100 mp, toate facilitatile, pozitie excelenta pentru hala industriala,
15 S/ mp, (03)
PODU ILOAIE, 25.000 MP, in spatele statiunii experimentale, 4000 Lei / mp neg (00)
BUCIUM - RELEU, 2000 mp, 45.000 Lei / mp neg (00)

SCHIMBURI

Gars. Conf. II , 5/10, cu Apt. 2 camere, se ofera diferenta (P)
Apt. 2SD, parter, Pascani - centru, cu 2 camere - Alex. Cel Bun (00)

OFERTA SPECIALA

Casa de vacanta tip IRINA compusa din hol mare 4 camere, baie bucatarie,facilitati de lux,situata pe malul lacului Mamaia statiunea Mamaia, zona rezidentiala,teren 450mp.inprejmuit.pret 15.000 USD
SEMICENTRAL , VILA , P+3 , 20 CAMERE + ANEXE ,amenajari exceptionale. TOATE FACILITATILE , BUN PENTRU REPREZENTANTA FIRMA , PRET 2. MD.NEG (03).
30 Km.-IASI Ferma agrozootehnica cu 6 grajduri, 1 saivan, atelier timplarie si atelier mecanic, complet utilate ,moara de porumb si multe alte utilari cu sediul in vila, situat la 1 Km. de ferma, cu toate facilitatile, si modernizata, suprafata totala de 5,7 ha,—2,5 miliarde (03))
SEMICENTRAL, VILA P + 3, constructie noua, partial finisata din caramida, cu garaj, buna pentru sediu firma, si/sau locuit, toate facilitatile , pret,200.000S neg (00)

SPATII COMERCIALE INCHIRIERE

200 MP, ULTRACENTRAL, 10S/MP NEG (03)
Ap.1C,CUZA-VODA,mobilat,120 dolari neg.P
GARA,3 D,MOBILAT,250 DOLARI NEG.P
SPATII COMERCIALE - VANZARE
110 MP, P + 1, nefinisat , pe teren proprietate, Galata, toate facilitatile, 100 mil (00)

SIGURANȚĂ • DURABILITATE • CONFORT

• Construcții, consolidări, reparații, amenajări
• Proiectare, consultații tehnice
• Tîmplărie articole din lemn
• Confecții metalice
și comercializează materiale de construcție

Noi sîntem prietenul de care ai nevoie!

IMPEX AMICII SRL
IAȘI, str. Popăuți 2-4, tel./fax 032/162171

SIGURANȚĂ • DURABILITATE • CONFORT

COVOARE persane
produse de SC INCOV SA ALBA IULIA

Depozit pentru zona Moldovei
incinta SC TEXTILA IAȘI SA, sos. Ștefan cel Mare și Sfînt 4 (Copou). Tel. 144810/47, 140501

Oferta săptămînii: TELECOMUNICAȚII

Telefoane celulare GSM în 6,12 sau 24 RATE
Bosch COM 608 = 99 $ + TVA
Oferta CONNEX:
CONECTARE GRATUITĂ pentru TOTDEAUNA
2 LUNI ABONAMENT GRATUIT*
*oferta valabilă numai pînă la 30 aprilie 1999
EuroBIT
EXPERT CENTER
Complex Comercial Ștefan cel Mare
T/F: 032 214010, GSM: 092 358006

Tec Telecom
Noi spunem ZERO distanțelor
STR. CALEA CHIȘINĂULUI NR. 17 Parter
TEL./ FAX : 032-232638 , 032-233910
SERVICE AUTORIZAT
- centrale telefonice,
- fax-uri și telefoane,
rețele structurate voce-date
dialog Serviciul GSM pentru tine
OFERTA SPECIALĂ MĂRȚIȘOR '99
Reduceri importante de preț!
Telefoane GSM și accesorii.
Conectare gratuită!
VÎNZĂRI ÎN RATE
Marele premiu: RENAULT CLIO
Tec Telecom Dealer autorizat MOBIL ROM

le modèle
dealer autorizat
• Telefoane GSM
• Accesorii
Philips Fizz 65$
Alcatel One Touch View 189$
Prețuri fără TVA
Mobile World
dialog GSM
Str. Sf. Lazăr nr. 53 - tel./fax 239003

TEKO INVEST
CONNEX Dealer autorizat GSM
SMART - 89 $
BOSCH 608 - 129 $
ERICSSON 628 - 129 $
MOTOROLA d 520 - 159 $
RATE!
Str. Sf. Lazar nr. 53 Tel./fax. 233553

GIROS COMPANY
În noul sediu din str. Sf. Lazăr nr. 45 ☎ 032/210.872
Premii tentante!
Cumpără în perioada 15 februarie - 15 aprilie unul din pachetele Dialog Plus sau Premium!
GSM pentru tine, GSM pentru oricine!
Alcatel One Touch Easy 129$
Alcatel One Touch View 189$
Nokia 5110 217$
Alcatel One Touch Pocket 347$
dialog

IMOBILIARE

VÎNZĂRI
APARTAMENTE

1 CAMERĂ

■ **Urgent, apartament cu o cameră, cu îmbunătățiri, cartier Metalurgie. Fără intermediari. Telefon 137013, după ora 16,00. (3679288)**

■ Apartament cu o cameră, confort I, cu îmbunătățiri, situat în Nicolina, strada principală, prima stație după Podul Roș, 85 milioane lei. Telefon 125821, 127640. (3679023)

2 CAMERE

■ VÎND ÎN IAȘI APARTAMENT 2 CAMERE DECOMANDATE (AUTOGARĂ) NEGOCIABIL. 034 - 115116. (BC - 6657255.1.10)

3 CAMERE

■ Apartament 3 camere, et. 1, zona Socola, cu sobe teracotă pe gaz metan. Telefon 131066. (2815839)

■ Autogară, apartament 3 camere, D, 5/8, telefon, cablu TV, boxă. Asociația nu are datorii. Telefon 146164. (2815721)

■ Apartament 3 camere, D, Moto-Velo Păcurari, 7/7, izolație recentă, îmbunătățiri, preț negociabil. Telefon 162844. (2815722)

SCHIMBURI
APARTAMENTE

■ Schimb / vînd apartament cu o cameră și dependințe, decomandat, parchet, faianță, decorațiuni interioare, balcon închis, gaze, confort 1. chimb cu similar Bucuresti sau cu orașe reședință de județ, etaje inferioare sau vînd numai cu toate bunurile din locuință cu 100 milioane + cheltuielile de vînzare - cumpărare. Vizitarea apartamentului: numai cu legitimație, contractul locuinței pentru schimb și carnetul CEC. Adresa: str. Gh. Pătrașcu nr.33, sc. IV, et.3, ap. 53, Tecuci. (GL - 5052234.1.1.)

■ Schimb apartament 3 camere, confort I, Vaslui cu similar sau 2 camere Iași. Telefon 035/314764. (3679030)

■ **Schimb (vînd) apartament cu 3 camere, SD, Olimp (Alexandru), et. 2, telefon, cablu, zonă liniștită, cu similar zona Metalurgiei, Grădinari, Tătărași. Telefon 153076.**

ÎNCHIRIERI
APARTAMENTE

OFERTE

■ **Doresc să închiriez garsonieră. Preț 5-600.000 lei lunar, negociabil. Plata în avans 3 luni. Telefon 094.613124. (OP-1.7.)**

■ **Închiriez pe valută, apartament cu două camere mobilate, telefon, parter, curte, ultracentral. Telefon 176906, seara. (2815549)**

■ Apartament 2 camere, D, mobilat, zona Nicolina II, plata anticipat pe cel puțin 6 luni. Telefon 034/120894. (2815573)

■ Ofer spre închiriere apartament 4 camere - zona Obor, et. I, nemobilat. Tel. 033/22.03.91. (NT-4862449.1.2)

CERERI

■ Profesoară, caut pentru închiriat garsonieră. Relații: vineri - duminică la telefon 158544. (2814081)

SPAȚII COMERCIALE

VÎNZĂRI

■ **Vînd spațiu comercial nou (din zidărie), parter + etaj, 400 mp, pretabil pentru depozit, producție sau reprezentanță firmă. Tel. 039/615459. (CF.1.9)**

■ **Vînd spațiu comercial complet, dotat, în funcțiune, vad; autoutilitară Dacia 1305 Pick-up, 1996, izotermă; autoutilitară Ford Transit 2500 cmc, diesel, 1988. Tel. 039/619493, 094/508489. (BR-R.6888.1.3)**

■ **SC ELGINA SRL vinde spațiu comercial - 130 mp, la parterul bl. G3, Alexandru cel Bun, la stradă, facilități, vad comercial foarte bun. Telefon 152070, între orele 10,00-17,00.**

■ Spațiu comercial în zonă centrală, cu suprafața de 305 mp. Relații la telefon 033/734774, 033/731546. (4061077)

ÎNCHIRIERI - OFERTE

■ **Închiriez în zonă centrală, spațiu pentru sediu firmă, birouri. Telefon 221241, 125888. (3679102/3679103)**

VÎNZĂRI
TERENURI

■ Vînd teren 8 ha, deschidere 130 m, la drum european 85, Adjud, preț atrăgător. Tel. 039/615494, 615880. (CF.1.9)

■ Vînd în Dorohoi, 3,7 hectare intravilan, cu posibilități de construcții, privatizare, cu facilități. Telefon 094-505151 (BT-D3146214.1.5)

OFERTĂ SPECIALĂ

■ **Teren: S - 4450 mp, DN 28, km 1 (bariera Tomești), intravilan, municipiul Iași, utilități: energie, apă, gaz metan, certificat de urbanism pentru hală producție, aviz RENEL pentru montare post transformare propriu 20 KV/0,4 KV. Preț negociabil (transformatorul și montarea lui - incluse în preț). Urgent! Relații la telefon 211843, și după ora 18,00 - 216104.**

■ **Teren 82 mp, zonă ultracentrală, ideal pentru comerț. Preț 100 dolari/mp, negociabil. Telefon 211392. (2815586)**

■ **Urgent, teren 400 mp, lîngă Spitalul de Neurochirurgie, 17 m deschidere la strada Vînători nr. 4. Preț 28 USD/mp. Telefon 117743. (3679252)**

■ Teren 2000 mp în cartier Tătărași, str. Pîntînilor, cu gaz și posibilitate de racordare la apă curentă. Telefon 252254. (2815585)

■ Teren drept, 480 mp, str. Nicoriță 26, toate facilitățile, 15 dolari/mp. Telefon 034/124038, orele 18,00-20,00. (3679054)

■ 2800 mp teren la șosea, lîngă PECO CUG. Posibilități apă, gaz, curent. Telefon 141069, după orele 18,00. (3679048)

■ Vînd cca 600 mp pămînt în Podul de Piatră (lîngă "Shell"). Relații la telefon 092/356924. (2303132)

■ Teren 350 mp, Tătărasi, posibilități de racordare la toate utilitățile, 25 USD/mp negociabil. Telefon 174918, după orele 19,00. (2797248)

■ 1300 mp teren, zonă turistică, intravilan Grintești, județul Neamț, aproape de Durău. Telefon 175267. (3679058)

■ Teren - grădină 2600 mp, la șosea, sat Dumeștii Noi, Vaslui. Telefon 032/165351. (3679106)

■ 2000 mp construibili, cu utilități, zona Galata. Preț negociabil - 50.000 lei/mp. Telefon 165382. (2815724)

VÎNZĂRI
CASE

■ **Vînd casă în Orășeni Deal cu teren aferent. Relații la tel.: 034 - 348055. (BC - P104.1.30)**

■ Vînd casă în Piatra Neamț, poziție centrală, toate facilitățile. Tel. 033/22.22.30, după orele 16; 094-60.22.22. (NT-CM)

■ Comarna de Jos - Casă, 35 milioane lei, negociabil. Telefon 149336, după orele 15,00. (2815676)

■ Casă, sat Totoiești, comuna Erbiceni, negociabil - 20 milioane lei. Telefon 175065. (3679039)

■ Casă și 675 mp, Copou, str. Coșbuc 26, toate facilitățile. Preț 55.000 USD/neg. Telefon 152533, 178077. (2815527)

■ Casă + teren și teren arabil 2,5 ha în comuna Santa Mare, județul Botoșani. Telefon 259187. (2815811)

■ Vînd (închiriez 15 ani) casă (D+P+E) Copou - rond Agronomie. Telefon 147703, 161642. (2815618)

AUTO MOTO

Autoturisme Românești

■ **Autoturism Dacia Pick-up carosat - vechime 2 ani. Telefon 221241; 125888. (3679102/3679103)**

■ S.C. ELGINA S.R.L. vinde Dacia papuc carost, an fabricație 1994. Preț avantajos. Telefon 152070, orele 10,00-17,00.

■ Dacia 1310, 5 trepte, an fabricație august 1993, preț fix 20 milioane lei. Telefon 139850. (3679109)

■ Dacia break 1310, metalizat, nouă. Sunați între orele 15,00-21,00. Telefon 214142. (2815332)

■ Urgent, Dacia 1310, an fabricație 1983, stare foarte bună, preț avantajos. Telefon 092579376. (2815531)

Autoturisme Românești

■ **Vînd MERCEDES 500 HARDTOP CABRIO, 2 portiere, full option, 1991, mov metalizat. 70.000 DM negociabil. 092-343.197; 033/231.726. (NT-4862281.1.4)**

■ **Urgent FORD TAURUS America, an fabricație 1994, culoare albastru metal, vizibilă în fiecare zi tribuna oficială, la stadionul "Emil Alexandrescu"; stare excepțională. Telefon 216595. (2815884.1.3.)**

■ Vînd VW Passat alb, model 1994, fabricație 1990, 130.000 km, 1800 cmc, stare ireproșabilă, consum 7,2 l./100 km. Preț 11.000 DM, negociabil. Telefon 092/666049. (VS-2644098.1.4)

■ Vînd Renault 19 turbo-diesel, an fabricație 1993, cu multiple îmbunătățiri. Telefon 092.318753. (SV-1419556.1.1.)

■ Vînd Mercedes 709, 1990, 40 mc, 21.000 DM - negociabil sau variante. Telefon 030/225435 sau 092.581233. (SV-4258945.1.4)

■ Vînd Mercedes 407 D; Mercedes 508. Telefon 092.318753. (SV-1419556.1.1)

■ Vînd Ford Mondeo TD 1995, Ful Option, gri metalizat. Telefon 092.243202. (GL - 5228508.1.2.)

■ Vînd Trabant 601, în stare de funcționare, convenabil. Relații telefon 031/527807. (BT-C562637.1.1)

■ Opel Corsa 1,2, fabricat 1995, P.F., 9000 DM, Opel Vectra 1,8, fabricat 1992, P.F., 10500 DM negociabil - aduse recent. 092-725076. (BT-3272481.1.2)

■ Pugeot 206, an fabricație 1997, accesorii, înmatriculat, accept variante auto. Telefon 094/583626. (3679274)

Autoturisme Românești

■ **Vînd semiremorcă auto 20 t., două axe, platformă, înscrisă în circulație și semiremorcă frigorifică cu două axe și termoking în funcțiune, agreată internațional. Relații la telefon 036 / 460702, între orele 17 - 21 sau 092.228807 și 092.228809. (GL - 5228519.1.1.)**

■ **Chevrolet Lumina, 192, minibus 3.0, catalizator, AC ABS 9000 USD (variante dubă - marfă). Tel. 036/498352, 092.435151. (GL - 4912395.1.4.)**

■ **Fiat Ulyse 1996, Minibus, Lux 1.9 TD, AC, full electric Airbag 15.000 USD, WV. LT 28, 1996, Diesel, marfă 60 milioane. Tel. 036 / 446925, 092.270286. (GL - 4912395.1.4.)**

■ **Vînd talon Mazda 323 F, an fabr. 1993, albastră, în 5 uși. Tel. 039/615880, 615459. (CF.1.9)**

■ Vînd VW Transporter model nou, marfă, fabr. 1993, benzină. Preț inf. 12.500 DM. Tel. 038/568752. (VN-977474.1.5)

■ Vînd Rabă - Bienă ireproșabilă, RC, preț bun. 034 - 135141. 094 - 283314. (BC - 6657252.1.1)

■ Vînd camion Robur, model 1991 perfectă stare, camion Saviem perfectă stare, autobuz MAN - neînmatriculabil. Telefon: 034 - 264431, Buhuși. (BC - 6657096.1.1)

■ Vînd Barkas, motor VW - diesel 5,5 l/100 km, omologat RAR și persoane, nr. noi, 35 mil.lei neg. Tel. 039/646940. (BR-N.5897.1.1)

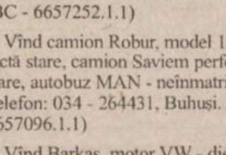

■ Societate comercială, vindem microbus Fiat Ducato 280, motor 2500 cmc, motorină, 22 locuri, comandă specială, pentru transport persoane. Ofertă de preț: 15.000 SUA sau preluare leasing. Tel. 094.558479, 036 / 481810. (GL-5228694.1.1.).

■ Vînd Ford Transit, 8 + 1, Diesel, înmatriculat, Mercedes 190 Diesel, impecabile. Tel. 036 / 414201, 094.202339. (GL - 5228049.1.2.)

■ Vînd tractor U 650 remorcă și plug, noi, 80.000.000 lei. Tel. 094.831529. (GL - 5228507.1.1.)

■ Vînd Raba autotractor + semiremorcă dubă, 14 tone, motor nou, cabină nouă, 95.000.000 lei, negociabil, variante. Tel. 092.225318, 036 / 312116. (GL - 5050456.1.1.)

■ Vînd autobuz Mercedes 302, 44 locuri, preț negociabil. Tel.: 092 - 575666 - Bacău. (BC - 6657275.1.1)

PIESE

■ Vînd piese Renault 18. 034 - 145824 acasă, 034 - 212421 serviciu. (BC - 6657259.1.5)

CUMPĂRĂRI

■ Cumpăr Opel Calibra - fabricație 1991 - 1995. Tel. 094-591.022. (NT-3740966.1.1)

■ Urgent, Trabant Combi numai în stare foarte bună de funcționare, telefon 032/121741. (2815578)

AGENDA BENZINĂRII

COMPETROL

Vă oferă produse

"PETROBRAZI"

prin benzinăriile:

- Podul de Piatră (Splai Bahlui) ☎ /fax: 032/112240
- Șos. Păcurari
- B-dul N. Iorga

NOU!

SNP lansează pe piață noul tip de butelie cu gardă. Începînd cu data de 2 decembrie, aceasta intră și în circuitul sucursalei PECO IAȘI și poate fi găsită la toate punctele de desfacere.

PETROM Informații la tel. 162530 sau 142940.

PECO IAȘI - PRIETENUL MAȘINII TALE

AGENDA AUTO

RUEDAS
PIESE AUTO IMPORT
Dealer BOSCH, MONROE
DAEWOO - consumabile
Iași, str. Armeană 5,
tel: 032/213657, fax: 032/112239

amortizoare bujii curele filtre plăcuțe pompe apă saboți pompe benzină segmenți · garnituri bucse și multe altele (stoc comenzi)

Reduceri 3 - 10%

AUTO RICAMBI
• Importator piese auto
luni - vineri: 9,00 - 1 8,00
sîmbătă: 9,00 - 14,00
IAȘI, Piața CUG (magazin), ☎ / FAX 225151
Bacău, str. 9 Mai nr. 29, ☎ 034 / 170819
Suceava, str. Simion Florea, ☎ 030 / 523199

GARANTIE PE VIATA!
• SISTEME DE ALARMA MAAT și FBI - SUA
• SUDĂRI PARBRIZE
Păcurari 92 (incinta Transmixt) ☎ 259.690

Motor PIESE AUTO
Toată gama de piese și accesorii auto.
Piese auto import din stoc și la comandă.
Ulei LIQUI MOLY (Dacia, Oltcit)
AUTOCAMIOANE BRAȘOV - EN-GROSS (la preț de producător)
TRACTOR U650
Program zilnic: 8.00 - 18.00 sîmbătă: 8.00-13.00
Str. Armeană nr. 22; ☎ 211128, Tel./fax: 210981

SC SANDU ET Co TORO SNC
Piese auto IMPORT și românești
Primim comenzi. Prețuri ce sfidează concurența.
luni - vineri: 8.30 - 18.00 sîmbătă: 8.30 - 14.00
Bd. Tudor Vladimirescu 303 (Podu de Fier)
tel: 094-502.653

AMRS
• Amortizoare **SACHS**
luni - vineri 9,00 - 19,00
sîmbătă 9,00-14,00
Str. Păcurari nr. 78
☎ 032/214150

INTERNATIONAL COMPLEX SERVICE S.A.
Dealer DAEWOO
intermediază
preluări de contracte LEASING și RATE la autoturisme DAEWOO
Calea Chișinăului nr. 45, tel. 137620, fax: 233296
Internet - http://home.dntis.ro/iscicssa/index.html

MOLDO INTERTOUR
TRANSPORT MARFĂ *și* PERSOANE
intern și internațional
RAPID și AVANTAJOS!
Tel./fax: 032-211.732, 211.730

SC GRĂDINARIU IMP. EXP. SRL

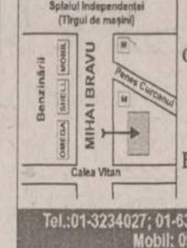

IMPORTATOR DIRECT
GERMANIA ȘI UNGARIA
Vinde en gross și en detail piese pentru:
IFA, ROBUR, LIAZ, BARKAS, WARTBURG, TRABANT
Tel.:01-3234027; 01-6391307, Fax: 01-2222164
Mobil: 094-561.803

TOFAN GRUP
luni - vineri 8,00 - 16,00
Șos. Păcurari nr. 92
în incinta TRANSMIXT SA (AUTOBAZA 2)
☎ 032/154.343

Un cadou adevărat... și accesibil!

Incredibil...

Automobile noi nouțe, la preț de fabrică.

Doar 9.200 DM pentru un automobil de vis...
Telefon/fax: (068) 411071, (068) 153864

ȘCOALA DE ȘOFERI

Doriți permis de conducere auto?

Școala de șoferi MONDO - TRAFIC

vă așteaptă cu
- cele mai mici prețuri
- plata în rate
- reduceri pentru elevi, studenți, șomeri

Înscrieri: zilnic, orele 8.00 - 17.00, la sediul din Iași, str. Sărărie 38, tel. 117 210.

☎ TELEFOANE UTILE: FARMACII

FARMACIA MELISSA - MONTERO, PĂCURARI
Șos. Păcurari nr. 137, bl. 600, telefon: 216567, 216733

FARMACIA MELISSA - MONTERO, PODU ROȘ
Str. Nicolina nr. 2, bl. C7, telefon: 234099

Comercializează:
- gama de vaccinuri produse de Institutul Cantacuzino Iasi și București
- tehnică stomatologică
- tehnică medicală
- medicamente indigene și import
- produse pentru hrana și îngrijirea copilului
- produse parafarmaceutice

NON STOP

FARMACIA IRIS PHYTO PHARMA
Bd. Copou 3 (la parterul Trustului de construcții), tel. 219296
Program:
zilnic: 7,15-20,00; sîmbătă 9,00-18,00; duminică 9,00-18,00

• Vă oferă:
- produse dietetice alimentare pt. diabetici
- vaccinuri antialergice ale Institutului Cantacuzino
- o gamă largă de medicamente de import și indigene
- produse cosmetice
- produse pt. hrana și îngrijirea copilului
- produse din plante, ceaiuri

• FARMACIA SF. LAZĂR
zilnic : 8.00 - 20.00
sîmbăta : 8.00 - 14.00
duminica : 8.00 - 14.00
☎ 230.153

• ALSOC - FARMAVITA
Sf. Andrei 4
(lîngă Biserica Sf. Andrei)
zilnic: 9.00-19.00
sîmbăta: 9.00-14.00
duminica: 9.00-14.00
☎ 112043

• A.T.I.- PULS
Șos. Națională 194, bl. D
zilnic : 8.00 - 20.30
sîmbăta :8.00 - 20.00
duminica : 9.00 - 18.00
☎ 233.242, 233.223

• AVICENNA
Str. Ștefan cel Mare nr. 10, bl. B2, sc. B
zilnic : 9.00 - 21.00
sîmbăta :9.00 - 14.00
duminica : închis
☎ 213.047

• BABY FARM
Str. V. Lupu 70-74
zilnic : 8.00 - 20.00
sîmbătă, duminică: 8.00 - 16.00
☎ 271.357, 154.445

• BEST FLORA
Str. Vasile Lupu 108
zilnic: 8.00 - 20.00
duminica: 8.00 - 14.00
☎ 271.962

• BRÎNDUSA
Str. O. Băncilă 5, bl. CL 12
zilnic: 8.00 - 20.00
sîmbătă: 8.00 - 14.00
duminica: 8.00 - 12.00
☎ 219.385

• CARA
Bd. T. Vladimirescu, cămin T17
zilnic: 8.00 - 20.30
sîmbătă: 8.00 - 19.00
duminica: 8.00 - 13.00
☎ 172.598

• EUROPHARM
Str. Cerna 1 (Mircea cel Bătrîn)
zilnic : 8.00 - 20.00
sîmbăta : 8.00 - 14.00
duminică: 8.00 -14.00
☎ 224.109

• FARMACIA 4
Bd. Ștefan cel Mare 3
zilnic : 7.30 - 19.30
sîmbăta : 8.30 - 13.30
☎ 142.020

• FARMACIA GHIȚUN
Str. Cuza Vodă 27
zilnic : 7.00 - 20.30
sîmbăta : 8.00 - 15.00
☎ 147.077, 231.876

• FARMA LIV
Str. Nicolina nr. 11, bl. A5
zilnic: 8.00 - 20.00
sîmbăta: 8.00 - 20.00
duminica: 8.00 - 14.00
☎ 231.197

• GABRIELA FARM
Str. Păcurari, bl. 582
zilnic: 8.00 - 20.00
sîmbăta: 8.00 - 20.00
duminica: 8.00 - 14.00
☎ 140.616, 122.827, 216.507

• IRIS PHYTOPHARMA
Bd. Copou nr. 3
luni-vineri : 7.15 - 20.00
sîmbăta : 9.00 - 18.00
duminică: 9.00 -18.00
☎ 219.296

• FARMACIA PROFARM
str. Carpați nr. 17
(lîngă Poșta din Nicolina)
zilnic: 8.00 - 21.00
duminică: 8.00 - 16.00
☎/fax 224.952

• REMEDIA
Str. Gării 30
zilnic : 7.30 - 20.00
sîmbăta : 8.00 - 14.00
duminica : 8.00 - 14.00
☎ 146.325

• SALVIA
Cuza Vodă 1
luni - vineri : 7.30 - 22.00
sîmbătă : 8.00 - 20.00
duminică : 8.30 - 14.00
☎ 210.340

• SEMIS
Str. Străpungere Silvestru 7
zilnic : 8.00 - 20.00
duminică: 8.00 - 14.00
☎ 210.542

• TAIFARM 93
Str. Dimineții, bl. 774 (Frumoasa)
zilnic: 8.00 - 20.00
sîmbăta: 9.00 - 13.00
duminica: 9.00 - 13.00
☎ /FAX 216.138

• TEOFARM
Bd. Tutora 2 (Calea Chișinăului 2)
zilnic : 8.00 - 20.00
duminică: închis
☎ 231.118

• TEHNIS M.K.S.
str. Vasile Lupu nr. 17
(intersecția Bucșinescu)
luni-sîmbătă: 8.00 - 20.00
duminică: 9.00 - 17.00
☎ 272.180

• FARMACIA NR. 1
B-dul Dacia nr. 32
zilnic: 8.00 - 16.00
sîmbăta: închis
☎ 153.498

• FARMACIA NR. 2
Piața Unirii 3
zilnic: 7.00 - 20.00 - 7.00
sîmbăta: program permanent
duminica: program permanent
Farmacie cu gardă
☎ 116.029

• FARMACIA NR. 7
Str. Socola 9, bl. E.1
zilnic: 7.00 - 20.00
sîmbăta: 8.00 - 14.00
☎ 132.293

• FARMACIA NR. 9
Str. Sălciilor, bl. 828 Nicolina II
zilnic: 7.00 - 20.00
sîmbăta: 8.00 - 14.00
☎ 122.782

• FARMACIA NR. 11
Str. Vasile Lupu 160, bl. G.3
zilnic: 7.00 - 20.00
sîmbăta: 8.00 - 14.00
☎ 175.457

• FARMACIA NR. 15
Bd. Independentei 23
zilnic: 7.00 - 20.00
sîmbăta: 8.00 - 14.00
☎ 116.408

• FARMACIA NR. 50
Str. Vasile Lupu 8, bloc D.3
zilnic: 7.00 - 20.00
sîmbăta: 8.00 - 14.00
☎ 172.867

• FARMACIA NR. 86
Str. Tudor Vladimirescu, bl. 306
zilnic: 7.00 - 20.00
sîmbăta: 8.00 - 14.00
☎ 218.323

• FARMACIA NR. 14 PAȘCANI
Str. Ștefan cel Mare nr.118, bl. A4
zilnic: 8.00 - 20.00
sîmbăta: 8.00 - 13.00
duminică: 8.00 - 13.00
☎ 164.059

• EMMA FARM
Bd. Socola 17, Bl. D-7, sc. B
Zilnic: 9.00 - 21.30
Duminică: 10.00 - 16.00
☎ 272886

SC "FARMACON" SRL ☎ 290020

• comercializează produse farmaceutice și parafarmaceutice indigene și de import • asigură prepararea rețetelor magistrale, cu promptitudine și competență profesională • eliberează rețete compensate

Prin:
Farmacia SUPER COPOU - **NON STOP**
str. Oastei nr. 48, tel/fax: 116722
Farmacia TOMEȘTI: program 8.00-20.00, tel.: 290020

MELISA MONTERO Iași
Tel.: 032/234099, tel./fax: 032/216567, 216733

Oferă: **UNITURI NOI (Italia și românești)**
UNITURI SECOND-HAND (Italia)
CABINETE STOMATOLOGICE complet utilate
LABORATOARE DE TEHNICĂ STOMATOLOGICĂ complet utilate

MATER OPTICA - cel mai modern centru de oftalmologie și optică medicală din România

- Unicul atelier de optică din Iași în care confecționarea ochelarilor se face cu aparatură computerizată, de ultimă generație, mînuită de tehnicieni la curent cu ultimele descoperiri și evoluții în domeniul opticii
- Precizie maximă
- Consultații oftalmologice la nivel european:
- Refracții cu autokeratorefractometru
- Fund de ochi
- Presiuni intraoculare cu aplanometru Haag - Streit
- Prescripții ochelari și lentile de contact (inclusiv lentile de contact cosmetice cu dioptrie și pt. astigmatisme)

IAȘI, Bd. Independenței nr. 10 tel. 214072

Medici care asigură consultații:
Prof. dr. Sergiu BUIUC
Medic primar dr. G. BEȘCHEA
Medic primar dr. G. DIMITRIU
Medic primar dr. G. MACOVEI
Medic primar dr. C. ANDRON
Medic primar dr. M. BREDEȚEANU
Medic primar dr. G. TODOSI

PAȘCANI, str. Moldovei nr. 4, Bl. Moldova
Medic specialist Vladimir Ciobanu

Orar:
luni - vineri: 8.30 - 20.00
sîmbătă: 8.30 - 14.00

OPTICA MEDICALĂ
- servicii asigurate de tehn. Vasile Popa
SC TRANSPARENȚA oferă:
• consultații oftalmologice • refracții cu autorefractometru • fund de ochi • presiuni intraoculare • prescripții ochelari • lentile contact.
Calitate, siguranță și o privire limpede prin TRANSPARENȚA.
TRANSPARENȚA sinonim cu COMPETENȚA!
Str. A. Panu 13 (vizavi de noul sediul BRD) ☎ 212162
Luni-vineri: 9-18, sîmbătă 10-14

ECHOMED
Obstetrică-ginecologie
Medici primari: Șefan BUȚUREANU, Maria AKAD, Alexandra OVĂNESCU, Maricica PĂVĂLEANU
■ ECHOGRAFII: diagnostic de sarcină, depistarea sexului fetal, afecțiuni ale sînului, ficat, rinichi, pancreas.
■ Chiuretaje uterine
■ Tratamente pentru sterilitate (feminină și masculină)
■ Teste pentru sarcină (3 min.)
■ Contracepție orală și montări sterilete
■ Colposcopii.
■ Cauterizări - biopsii uterine și de col.
Consultații asigurate de profesori universitari și medici specialiști de înaltă competență profesională.
Șos. Păcurari nr. 4, corp anexă la bl.590A (vis-a-vis de Oficiul PTTR)
☎251927 (fax) ; 018-613.388

SERVICII MEDICALE

• MEDICAL TEST
LABORATOR ANALIZE MEDICALE
(peste 200 tipuri de analize cu aparatură și reactivi import: SUA, Germania, Franța etc.)
-hematologie, biochimie, imunologie, parazitologie, microbiologie, din care **MARKERITUMORALI, ENDOCRINI, INFECȚIOȘI, RISC CORONARIAN** etc. zilnic:7.00-19.00
Bd.N.Iorga 6, bl. 903A (vis-à-vis de Gara Nicolina)
☎ 230774

• PRO FAMILIA
Laborator analize medicale efectuează orice investigație de laborator, executate de profesori universitari
Str. Țutora 11C, sc. D
Program: zilnic: 7-18
sîmbăta și duminica: 9.00-11.00
☎230.431

• POLICLINICA PROFESMED
str. VASILE CONTA nr. 18 (vizavi de policlinica Municipală, Piața Sf. Spiridon)
CONSULTAȚII ȘI TRATAMENTE ÎN TOATE SPECIALITĂȚILE
Se efectuează și: **ANALIZE DE LABORATOR** cu aparatură și reactivi din import; **CHIURETAJE** - metoda modernă prin aspirație; **ECOGRAFII; ACUPUNCTURĂ** în afecțiuni neurologice; **TRATAMENTE BIONICE** în afecțiuni dermatologice, osoase, neurologice; **TRATAREA** obezității, impotenței sexuale, infertilității, tulburărilor de creștere.
Medicii Policlinicii sunt nume sonore ale medicinii ieșene, în majoritate profesori universitari.
Prețurile percepute pentru consultații și analize sunt cele mai reduse.
☎ 213 226

• Cabinet de oftalmologie și optică medicală
SC MEDOPTICA SRL str. Arcu nr. 1, bl. TAROM, sc. A (la ieșirea din Cinema "Victoria")
- **Prescripții ochelari, lentile de contact (medicale și estetice)**
- **Consultații și tratamente oftalmologice**
- **Optică medicală (inclusiv lentile plastic, bifocale, progresive - Zeiss și Essilor)**
Medici care asigură consultații:
Dr. Anghel Kreolla
Dr. Pepelea Lucia
Dr. Scînteie Mira
Dr. Tarasi Carmen
Dr. Dimofte Doina
Dr. Constantin Cătălin
Program:
luni - vineri: 9 - 19
sîmbătă: 10 - 14
Pentru programări și informații sunați la
☎ 225423

• Policlinica SĂNĂTATEA 2000
Dr. Constantin IORDACHE - medic primar pediatru și medic specialist cardiologie pediatrică acordă consultații la domiciliul copiilor sau la Policlinica SĂNĂTATEA 2000 din str. Lăpușneanu 7A.
☎ 214001 - acasă, 214002 - policlinica, mobil 094-507780

Doriți să vă evaluați periodic starea sănătății? Doriți să vă tratați corect, complet și la timp? Apelați la Policlinica SĂNĂTATEA 2000, str. Lăpușneanu 7A ☎ 214002 între orele 10-19 asigură asistență medicală și psihologică în următoarele specialități:
- Dr. Constantin IORDACHE - medic primar pediatru, medic specialist cardiologie pediatrică
- Dr. Rodica THEODORU - medic primar dermato-venerolog
- Psiholog Ileana HAȚU - psiholog principal adolescenți - adulți. NOU: psihoterapii de grup cu scop terapeutic și pentru **formare psihoterapeuți**
- Dr. Doina BUDEANU - medic primar psihiatrie, consultații - psihoterapie adolescenți-adulți
- Dr. Monica CHIRIAC - medic primar psihiatrie, adolescenți-adulți
- Dr. Carmen GORDUZA - medic primar endocrine

La noi veți găsi competență, înțelegere și înalt profesionalism.

● Mari specialiști în **MICROCHIRURGIA OCHIULUI de la clinica prof. FYDOROV** (Rusia), oferă consultații în București și Onești.
☎094/315.133, 01/410.4669

• BIO PAN CENTRU MEDICAL
CONSULTAȚII, INVESTIGAȚII ȘI TRATAMENTE
• Urologie • Sexologie • Chirurgie • Pneumologie • Medicină internă • Ginecologie • Ecograf de ultimă generație • Teste de sarcină
Medici primari ■ Dr. Constantin Panainte - pneumolog ■ Dr. C. Liviu Panainte doctor în științe medicale - urologie ■ Dr. Ioan Bunea - ginecologie
Contracepție orală și montări sterilete, cauterizări, tratamente sterilitate, chiuretaje
Str. Vasile Alecsandri nr. 9B, ap. 1
☎ 032/210.728
Zilnic: 10.00-18.00
Sîmbăta: 10.00-12.00

• CENTRUL MEDICAL "IRIS"
Ecograf Doppler color computerizat
Ecografie generală și pe specialități
Consultații:
- obstetrică - ginecologie
- cardiologie
- urologie
- dermatologie
- psihiatrie
- afecțiuni pulmonare
- medicină generală

Acupunctură
Bd. Copou 38, bl. A4, sc. A, (vis-a-vis de Grădina Copou)
☎ 213793, orele zilnic: 8-20
sîmbătă: 8 - 14

• CONSULTAȚII ȘI ECOGRAFII OBSTETRICĂ - GINECOLOGIE
Dr. Iyona Lupașcu - medic primar
Luni, marți, miercuri și joi orele: 14.00 - 16.00
Ecograf Doppler color computerizat
Centrul Medical IRIS
Bd. Copou 38, bl. A4, sc. A, (vis-a-vis de Grădina Copou)
☎ 213793, ora 8.00-20.00

• Dr. M.E. BERLESCU *medic primar psihiatru*
Consultații și terapii biologice și psihoterapice complexe în:
- afecțiuni psihice adulți
- tulburări relaționale familiale
- stări reactive și de neadaptare
Centrul medical "IRIS"
Bd. Copou 38, bl. A4, sc. A
☎213.793

• Dr. Bădescu Cristian
medic primar radiologie și imagistică medicală
Efectuez examinare ecografică a abdomenului, articulațiilor, părților moi și piele pt precizarea diagnostică.
Centrul medical "IRIS"
Bd. Copou 38, bl. A4, sc. A, ap. 1
Program; luni: 12-14
mircuri: 12-14
vineri: 13-14
sîmbătă: 9-10
Programare zilnic
☎213.793

• CABINET STOMATOLOGIC DENTAPRO
DR. LUCIAN TEOFĂNESCU
Str. Rafael 4 (Sărărie, vizavi de Lic. Economic 1):
- consultații **GRATUITE**;
- refacerea zîmbetului plăcut cu materiale cu aspect identic cu dinții naturali;
- nopți liniștite, fără grija dureri-lor de dinți.
Programează-te ACUM la:
☎ 115521

• Dr. Butnaru Mariana
medic primar obstetrică-ginecologie
- Consultații și tratamente ambulatorii
- teste de sarcină
- planificare familială și contracepție
- diatermocauterizări
- laser-terapie

Policl.MEDISAN - str. Oancea 24, bl.352, sc. A, parter, ap.2
Program: luni, miercuri, vineri 13 - 15
☎ 177777

• MEDICAL CENTER THEMIS-ART Iași
CLINICA OBSTETRICĂ - GINECOLOGIE NR. 1 ÎN IAȘI
str. Luca Arbore 10A, bl. 404, parter
Consultații, ecografii, intervenții chirurgicale diverse, cauterizări, chiuretaje uterine pt. avort la cerere etc. SUB ANESTEZIE GENERALĂ.
Medici primari de specialitate:
dr. Nadolu Gheorghe - ginecolog
dr. Potârniche Maria - ginecolog
dr. Palade Vasile - anestezie terapie intensivă
dr. Mardare Veronica - dermato-venerologie
ATENȚIE! Gratuități pentru categoriile defavorizate ale populației.
NON STOP! programări
☎/fax: 250929

• Cabinetul MEDICINĂ ALTERNATIVĂ
Bl.TAROM,sc.A - Tel. 225423
■ *Dr.Beatrice LUCACHE*
- medic primar în medicină generală
- acupunctor specializat în Asia: • diagnoză naturistă și alopată
- acupunctură
- laseroterapie
- maxibustie
- electroacupunctură • masaj
electronografie
☎ 214177, 225423
ÎNSCRIERI PENTRU MEDIC DE FAMILIE

• MEDIRO (servicii medicale)
Asigurăm asistență medicală de specialitate în:
• MEDICINĂ INTERNĂ, CARDIOLOGIE, NEUROLOGIE, PEDIATRIE, DERMATOLOGIE;
• ANALIZE LABORATOR (Biochimie, Hematologie);
• ECHOGRAFIE, ELECTROCARDIOGRAME;
• Tratamente diverse (injecții intramusculare, intravenoase, infiltrații, perfuzii etc);
■ **LOGOPEDIE** - Tratament în Tulburări de vorbire la copii și adulți (congenitale, pastraumatice, după accidente ischemice)
■ **DERMO-COSMETOLOGIE ASISTENȚĂ PEDIATRICĂ pe bază de ABONAMENT (3 luni, 6 luni, 12 luni)**
Asistența medicală este acordată de cadre didactice universitare și medici primari de înaltă competență profesională.
Bd. Alexandru cel Bun nr. 4, bl. 1205C-parter (în apropierea Podului dintre cartierele Mircea cel Bătrîn și Al. cel Bun)
Program: zilnic 9.00-19.00
☎ 259.111

• Prof. univ. dr. N. TRIFAN
Boli de copii și adolescenți, consultații la cabinet și la domiciliul bolnavului.
Promptitudine, competență, eficiență, cost redus.
SÎMBĂTA ÎNTRE 9.00-12.00 CONSULTAȚII GRATUITE PT. PERSOANELE DEFAVORIZATE
Programări la
☎ 113.775

• S-A REDESCHIS CABINETUL DE CONSULTAȚII OFTALMOLOGICE CLAROPTIC
(Stația tramvai Super Copou)
• Consultații de specialitate asigurate de **dr. Marius Neagu**
Consultații:
luni, miercuri, vineri 15-18
marți, joi 11-13
sîmbătă 10-13

☎ 092-743726
• Servicii de optică medicală asigurate de **CRISTALOPTIC**
optician Titiana Cozma, (Policlinica CFR) ☎ 116142
luni-vineri 9-17.

• CORPO SAN
- **Servicii medicale mobile**
- **Consultații medicale la domiciliu**
- **Tratamente injectabile**
- **Electrocardiograme la domiciliu**

Tel. urgențe: 092- *378.378*
Tel. consultații prin centrală: 232.108/233.300/233.428
Pager: 32826
Asistență medicală non-stop

• Dr. MIRCEA ONOFRIESCU
■ Consultații obstetrică - ginecologie
PROFESMED ☎ 213.226
luni și vineri 17.00 - 19.00
■ Echografii aparat DOPPLER COLOR computerizat
POLICLINICA 2 Iași ☎ 133.088
marți și vineri 13.00 - 15.00

• MEDI LIFE
Cabinet stomatologic
- servicii stomatologice cu aparatură ultramodernă la prețuri promoționale
- reduceri de tarife pentru
- medici și personal medical
- elevi, studenți, pensionari, someri

Sistem avantajos de reduceri pt. pacienții permanenți.
Profesionalism, tinerețe, amabilitate.
Alegeți MEDI LIFE!
Str. Cucu 9, bl. D11, tronson II, ap.1 (lîngă Sinagogă)
Programări:
luni - sîmbătă: 10 - 19
☎ **032-11.27.16, 092-363.233, urgențe, non stop**

• Dr. C-tin AILIOAIE
Medic primar, Doctor în Medicină,specializat în LASERO-TERAPIE recunoscut de HARVARD MEDICAL SCHOOL BOSTON (SUA)
Tratamente ultramoderne cu laser pentru adulți și copii:
URGENȚE : gripă, viroze respiratorii, bronșiolite, astm bronșic, fracturi, traumtisme musculo-scheletale, tortico-lis, lumbago, migrene, arsuri, dureri faciale și trigeminale, laringite, afte bucale, paralizii.
BOLI RESPIRATORII
AFECȚIUNI ORL: faringo-amigdalite,rinite alergice, rino-adenoidite, otite, laringite, sinuzite, zgomote în urechi, surditate.
BOLI REUMATISMALE: artrite, artroze,epicondilită, achilodinie, decubitus, dureri la masticație, calcificări calcaneene
BOLI DE PIELE: dermatite,eczeme, cangrenă, plăgi, flebite, hematoame, herpes, furunculoză, chelie
ALTE AFECȚIUNI: acnee, cicatrici, dureri de stomac, cistite, dismenoree, stimulare psihică și regenerare.
AVEȚI ÎNCREDERE ÎN MEDICINA MILENIULUI III !
☎094-507798 (URGENȚE), 251.117, 232.807

Atenție!

Monitorul vine în întîmpinarea problemelor dumneavoastră cu două noi **soluții** (centre de **mică publicitate**)

interiorul magazinului de presă din stația de tramvai Tg. Cucu

interiorul clădirii Stării Civile

Vînzări

TABLĂ ZINCATĂ SIDEX

63.900 lei coala. Hidroizolatii, execuție și materiale import. Tel. 092-524.859; fax 032/125.705. (NT-o.p.15.21)

■ Linie extracție uleiuri vegetale (prăjitor dublu). Preț avantajos. Telefon 094/557389. (2815714)

NOU, CONVENABIL

Oțel beton fasonat la comandă; ciment, var hidratat (în saci), faianță, tablă zincată. Transport asigurat la cerere. Telefon/fax 032/162171.

■ Linie electrică de patiserie-panificație, de capacitate mică - LUDWING. Prețul zilei - 6.500 USD, prețul de vînzare - 3.500 USD. Folosită numai trei luni. Telefon 045/632865, după ora 12,00. (2303128)

■ Mese de biliard noi, sistem fise, cu marmură sau înlocuitor. Transport. Telefon 094/580068; 030/441184; 030/442724.

■ S.C. ACVARES S.A. Iași vinde puiet crap la prețuri convenabile. Telefon 032/221909; 032/218480.

■ **Importator direct din Canada!!! S.C. MOZART COM S.R.L., cel mai mare importator direct de haine second-hand din țară, vă oferă baloți la 45 kg original sortate de exportator. Stoc nelimitat! Prețuri avatajoase! Calitate foarte bună! Adresa: Tîrgu Mureș, str. Bulevardul 1 Decembrie nr. 255. Telefon 065/255896 - depozit; 065/255896 - fax; 092/317792 - mobil; 092/431476 - mobil. Deschis: luni - vineri 9,00-18,00; sîmbătă, duminică - închis.**

■ SC ROXEMA SRL vinde la preț extrem de avantajos, la depozitul din NICIMAN (curte UNISEM) lîngă GELSOR, telefon 092/628333: ciment gri Bicaz - 7.000 lei/kg; ciment alb - 1400 lei/kg; adeziv pentru faianță și gresie - 3000 lei/kg; gresie Sanex - 65-72.500 lei/mp; faianță Sanex - 49-54.500 lei/mp; vopsele; var pastă și lavabil; nisip, balast, cuie; sîrmă, plasă sîrmă; plasă Rapitz; carton asfaltat și smoală; plăci azbociment; obiecte sanitare și accesorii. (2815633)

■ IMPORTATOR DIRECT GERMANIA. Vindem încălțăminte second-hand în saci sigilați - 21.900 lei cu TVA și haine second-hand din COLECTĂ DIRECTĂ - preț 13.900 lei cu TVA. Vînzări pe credit de la 1.000.000 pînă la 200.000.000 lei.Telefon 031/511634; 031/512945; 094/503902

■ VINDEM LA CEL MAI MIC PREȚ, SACI DE POLIPROPILENĂ (RAFIE), PENTRU MORĂRIT; CEREALE, SEMINȚE, ZAHĂR, ÎNGRĂȘĂMINTE, ETC. TEL. 041/66.58.98; 041/695.686; 041/516.158. - (NT-O.P.1.345)

■ Importator direct Italia vinde: compresoare frigorifice, vitrine orizontale, verticale, lăzi, frigidere, congelatoare, combine frigorifice, cuptor pizza-patiserie, scaune frizerie, en-gross peste congelat. Asigurăm post garanție. Transport contracost. Telefon 031/616891, 094-560102, 094-393545 (BT-D.2898577.1.2)

■ Unic distribuitor al produselor vegetariene "Fito - fit", vinde: dietetice fără colesterol și de post, mezeluri, crenvuști, parizer, salam, pate, cîrnați, soia texturată - felii (carne de soia), granule, cuburi - musli, diferite arome, cereale semipreparate, brînzeturi, vegetale - Tofu. Pentru comenzi tel / fax 036 / 820204; 092.436541. Căutăm detailiști în toată Moldova! (GL - 5052296.1.4.)

■ Vindem ouă incubație Rosso. Telefon 031/512146 sau 094-292700 (BT.3271955.1.8)

■ SC VANIMI vinde tablă aluminiu: lisă de la 0,4 - 2,5; striată, stuco, cutată, cornier aluminiu, profil firmă luminoasă. 034 - 117883. (BC - 1543377.1.1)

■ S.C. vinde mașini de cusut speciale, recondiționate în Italia. 094-579.029. (NT-1469638.1.6)

■ Vindem boltari - dimensiuni: A). 400 x 200 x 200; B). 400 x 200 x 150. Prețul este de 3500 lei / buc. cu TVA inclus pînă la 31.03.1999. După această dată prețul va fi de 4000 lei/ buc. Tel. 036 / 470135. (GL - 4912661.1.5.)

■ Importator direct Italia, vînd vitrine frigorifice verticale și orizontale, compresoare pentru vitrine și camere frigorifice, lăzi frigorifice și lăzi supermarket, aragaze, rotisoare, cuptoare, grătare, friteuză restaurant. Tel.:034 - 118566; 094 - 868305; 094 - 173723. (BC - 6668677.1.7)

■ Vînd "Loz Vila de Aur" Poiana Brașov, perioada 11-17 octombrie. Tel. 030/523006; 092/364629 (SV-4358935.1.2)

■ Second-hand, BALOȚI sigilați 250 kg, 13.000 lei/kg + TVA. Credit la 7 zile. Panciu, tel. 037/636134, 092.206.833. (VN-977944.1.8)

■ Urgent pavilion apicol cu cabană înmatriculat, RAR, capacitate 72 de familii, populat 60. Telefon: 098.617.359. (977770.1.6)

■ Vînd cvasicolecție 416 cărți, Biblioteca pentru Artă, Ediția Meridiane, 1,5 USD/bucata, nenegociabil. Telefon 035/321544. (VS-2644082.1.2)

■ Vînd dozator FRESCO 4 capuri, ultimul tip, la preț avantajos. Telefon 035/318205. (VS-2644074.1.10)

■ Pește oceanic congelat: macrou, somon, hering - importator Olanda prin Panta Rhei Brăila. Tel. 039/615494, 039/615880. (BR-CH.3980.1.6)

■ Cafea măcinată, ambalată, importator direct, prețuri promoționale. Tel. 039/615494, 039/615880. (BR-CH.3980.1.6)

■ Vînd fasole, 3000 lei/kg, betonieră 0,250 cmc, motor boxer 2000 cmc, remorcă auto 5T. Telefon 092.318753. (SV-1419556.1.1)

VIN NOBIL

Vînd vin alb nobil *(Fetească, Regală)* cantități mari la cel mai bun preț al zilei. Tel. 037 / 613541, între orele 17.00 - 21.00. (GL - P100.1.10)

■ Vînd 10 jocuri distractive, profesionale. Telefon 414026 sau 092.420902. (GL - 5228544.1.2.)

■ Vînd convenabil, împreună: DENTIOR 3, compresor, fotoliu, poupinel, în stare perfectă. Telefon 030/444966, luni -vineri între orele 16-18. (SV-1419383.1.1)

■ Vînd linie completă de fabricare a pufuleților. Tel.: 092 - 481313. (BC - P101.1.7)

■ Grinzi și stîlpi din beton, suprafață acoperită 1000 mp. Telefon 233356, 094/631942. (3136087)

■ Grinzi, cofraje, bile, oțel beton OB37, diam. 8. Telefon 173366. (2815686)

■ Urgent. Strung SN 360; electrocompresor - 1 ECS 1,5, presiune refulare 7 bari, puterea motor 15 kw. Telefon 126494, după orele 17,00. (2815552)

■ Sămînță lucernă decuscutată și tratată, la preț foarte avantajos. Relații la telefon 092/353786. (3679024)

■ Armă bok cehoslovacă. Telefon 710654. Duminică 8,00-12,00, joi 8,00-12,00. Tîrgu-Frumos, județul Iași. (2796064)

■ Aparat foto "FED 5" nou, aparat mărit "RACHETA" cu accesorii. Preț foarte convenabil. Telefon 172885. (3679055)

■ Stupi cu albine. Telefon 115608 sau 174580. (2815599)

■ Mașină de cusut marca SINGER, mare. Telefon 137028. (2815157)

■ 1.000 litri vin alb, nobil, de Bucium, 7.000 lei/l și 400 litri vin roșu, 7.000 lei/l. Telefon 121965. (3679047)

■ Cameră frigorifică de 10 mc. Necesită mici reparații. Telefon 145523. (2815631)

■ Vînd sau închiriez utilaje pentru lemn: mașină frezat și circular; mașină găurit, rindeluit + grosime; multilamă. Relații la telefon 122319, după ora 20,00. (2815622)

■ Oi turcane, comuna Ciurea, sat Dumbrava. Relații la Costea Neculai. (3679105)

Electronice

■ Sintetizator Yamaha DX 7 II FD, prețul 1.000 DM. Telefon 111341.

■ TV color second-hand Germania, en gros, prețuri începînd cu 40 DM/buc. și lăzi frigorifice. La cerere asigurăm și transportul. Telefon/fax 038/721621; 038/413271; 094/315749; 094/318813 - Buzău.

■ TV "Diamant" și "Sirius", perfectă stare de funcționare. Telefon 114931. (2815784)

Cumpărări

■ Cumpăr malaxor brutărie, capacitate 200 - 500 kg. + cuve, malaxor patiserie, mașină foiletaj, mașină tablat fondant, alte accesorii pentru brutărie (mese, stelaje, lăzi). Tel. 036 / 429434. (GL - 5228687.1.1.)

■ Cumpăr televizoare defecte sau bune pentru dezmembrări, numai cu circuite integrate. Telefon 113380. (2815783)

Angajări

■ S.C. COMAT S.A. angajează pentru activitatea de dealer DAEWOO Automobile România, persoane cu experiență în domeniu, pentru următoarele posturi: coordonator vînzări (studii superioare); agenți vînzări (minim studii medii). Doritorii vor prezenta C.V. cu foto la sediul societății din str. Sergent Grigore Ioan nr. 7, Iași, telefon 156300. (I.22)

■ Restaurant din Viena caută ospătărițe prezentabile. Se oferă: masă, cazare excelentă și salariu 4000 USD pe lună. Telefon 044/892111/ 2500 lei/ 12 sec. (I2253.1.30)

■ Firmă din Viena caută secretară prezentabilă cu carnet de conducere. Se oferă: cazare, masă, îmbrăcăminte și salariu 3000 USD pe lună. Telefon 044/892111/2500 lei/ 12 sec. (I2253.1.30)

■ Restaurant din Grecia caută ospătari, bucătari, muncitori necalificați. Se oferă masă, cazare și salariu bun. Telefon 044/892111/2500 lei/ 12 sec. (I2253.1.30)

■ Familie serioasă din Austria-Viena caută menjeră. Se oferă cazare, masă și salariu bun. Telefon 044-892111/2500 lei/12 sec. (I2241-1.24)

■ Familie serioasă din Germania caută baby-siter și menajeră. Salariu bun, cazare, masă, asigurate. Telefon 044-892111/2500 lei/12 sec. (I2241-1.24)

■ Farmacia Ghițun, str. Cuza Vodă nr. 27, angajează farmacist. Telefon 147077. (2815569)

ANGAJĂRI ÎN STRĂINĂTATE

URGENT LOCURI DE MUNCĂ, 800-2500 DM LUNAR GERMANIA, CANADA, AUSTRALIA, PENTRU ZIDARI, TÎMPLARI, FIERARI-BETONIȘTI, MUNCITORI NECALIFICAȚI CONSTRUCȚII/ AGRICULTURĂ/ ZOOTEHNIE, ELECTRICIENI, ȘOFERI, ZUGRAVI, FAIANȚARI (INDIVIDUAL SAU ECHIPE). TELEFON : 01/8985718 (2100 LEI/10 SEC.) (BT.Fc.1.8)

■ Contracte urgente dansatoare Luxemburg, Elveția, Austria, Japonia, Cipru. Tel. 050 / 734240; 094.560180. (GL - 5228483.1.12.)

■ Firma ITALROM înscrie solicitanți pentru locuri de muncă în Italia, în orice domeniu. Taxă înscriere 300.000 lei. Telefon 035/313053; 092786120. (VS-2349855.1.6)

■ Ingineri electricieni, mecanici, chimiști, construcții civile în industria petrochimică, muncitori calificați, bucătari, ospătari - contracte străinătate. Relații Hotel Bulevard, Constanța. Tel. 094.294965. (GL - 5228672.1.16.)

■ Căutăm urgent muncitori calificați și necalificați pentru construcții în străinătate. Tel. 092.786532, 092.885066, 092.786531, 092.884067. (GL - 5228533.1.15.)

■ Societate caută muncitori calificați și muncitori necalificați pentru construcții Austria, data limită 30 aprilie. Tel. 092.884068, 092.886395, 092.233113, 092.786533, 092.767782. (5228532.1.15.)

■ LOCURI DE MUNCĂ ÎN GERMANIA, AUSTRIA, OLANDA, ELVEȚIA PENTRU: MENAJERE; BABY-SITTER; LUCRĂTORI LA FERME AGRICOLE ȘI ZOOTEHNICE; MUNCITORI ÎN CONSTRUCȚII; BUCĂTARI; OSPĂTARI. TELEFON 044/892111 SAU 044/892112/2500 lei/12 SEC. SAU DACĂ DORIȚI SĂ VĂ CĂSĂTORIȚI ÎN STRĂINĂTATE LA NOI GĂSIȚI PARTENERUL(A) POTRIVIT(Ă). MERITĂ SĂ VĂ SCHIMBAȚI VIAȚA. (2205-1.255)

■ Angajăm cu carte de muncă, femeie externă, vîrsta 35-50 ani, gospodină, serioasă. Telefon 145252, orele 18,00-21,00. (2815577)

■ Cooperativa MIORIȚA Iași angajează 20 țesătoare pentru secția de covoare plușate. Telefon 211188 sau 112511. (2795900)

Felicitări

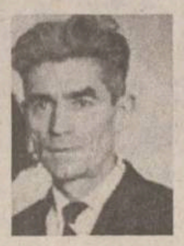

■ Cu ocazia aniversării a 80 ani soția - Elena, fii - Victor și Relu, fiica - Olivia, nurori - Ana și Tania, ginere - Paul, nepoții - Smaranda, Gabriel și Laurențiu, strănepoata - Ștefania urează dragului lor Filip Constantin un călduros "La mulți ani", sănătate și bucurii. (2815580)

■ Cu ocazia zilei de naștere, Ionel și Mihaela Susan urează dnei Leontina Crudu sincere urări de sănătate și numai bucurii alături de cei dragi.

■ La împlinirea celor 51 de ani, Ionel și Mihaela Susan urează tatălui lor, Mihai Savin, multă sănătate, putere de muncă și un sincer "La mulți ani!". (2815894)

Matrimoniale

■ Om de afaceri din Germania, 35 de ani, 1,84/80, caut doamnă serioasă pentru căsătorie. Telefon 044/892112/2500 lei/12 sec. (I 2247-1.24)

■ Doamnă din Germania, 25 ani, blondă, foarte sexi, caută bărbat serios pentru căsătorie. Telefon 044/892112/2500 lei/ 12 sec. (I

Pierderi

■ S.C. ADOS SRL Iași anunță pierderea ștampilei. Se declară nulă. (3679269)

■ S.C. PROD STAR SRL anunță pierderea ștampilei societății cu însemnele: S.C. PROD STAR SRL, Iași, J-22-373-97, 1. Se declară nulă. (2815623)

■ Legitimație și carnet de student pe numele Spiridon Ramona. Le declar nule. (2797249)

Licitații

■ COMPANIA NAȚIONALĂ DE CĂI FERATE CFR S.A., Sucursala Patrimoniu Divizia Iași organizează licitație publică pentru închirieri de spații și terenuri în vederea desfășurării de activități comerciale, productive, reclamă și publicitate în stațiile CF Botoșani, Dorohoi, Leorda, Todireni. Licitația va fi deschisă cu strigare și va avea loc la data de 7.04.1999 în St. Iași. Pot participa la licitație ofertanții care achită garanția de asigurare și participare la casieria Diviziei Patrimoniu. Documentația licitației se poate procura de la sediul Diviziei Patrimoniu. Informații suplimentare la telefon 032/215600, int. 3424 (activități comerciale și productive), 2425 (reclamă, publicitate). (I.10)

■ S.C. MOLDOFOREST S.A. Iași vinde prin licitație publică tractoare articulate forestiere (TAF); tractoare U 650; DT 445; S 650; S 1500; încărcătoare frontale (IFRON); autoplatforme forestiere de 8,5 și 14 to; și alte mijloace fixe specifice. Licitația va avea loc în data de 15 aprilie 1999, orele 10,00, la sediul societății din str. Gh. Asachi nr. 2 Iași. Relații suplimentare la telefon 032/142990 și 032/112592. (3679251)

■ Spitalul clinic de Pneumoftiziologie Iași, din str. Dr.I.Cihac 30, vinde la licitație ansamble și subansamble rezultate din casarea unei autosanitare pe benzină marca TV.12.S. Ofertele se vor depune la secretariatul spitalului pînă la 2.04.1999. Relații suplimentare se pot obține la telefonul 146429. (2815607)

■ Cooperativa Meșteșugărească Progresul Tg.Frumos scoate la licitație în vederea închirierii - un spațiu de 142 mp, str. Cuza Vodă, blocul 48. Licitația va avea loc în ziua de 30 martie 1999, ora 10,00 la sediul unității. Relații la telefon 032/710467. (2796066)

Diverse

■ CURSURI LUNARE DE AEROBIC & FITNESS. MASAJ. GYM OANA-MARI. Hotel Unirea, camera 115. Prof. Marina Moraru. Relații suplimentare la telefon 142110, int. 115.

HELP LINE - Pentru copiii noștri

Puteți primi GRATUIT informații privind alimentația și creșterea sugarului, zilnic, orele 16,00 - 17,00, la tel. 214002. Policlinica "Sănătatea 2000", dr. Iordache Constantin - medic pediatru.

■ SC GOLD SRL Buhuși organizează excursii rapide în Italia. Relații la telefon 034/264633; 094/616263. (2815233)

■ Caut detectiv particular cu experiență și serios. Telefon 218310, 122213. (2815597)

■ Banca Populară Moldova acordă împrumuturi persoanelor fizice, în condiții deosebit de avantajoase, cu numai 19% dobîndă anuală. Relații la sediul băncii din Iași, str. I.C.Brătianu nr. 20-22, sau la telefon 218500. (2815088)

ROTPUNKT CONSTRUCȚII SRL

■ RENOVĂRI FAȚADE
■ HIDROIZOLAȚII LA TERASE ȘI FUNDAȚII
■ ALPINISM UTILITAR
■ MONTAJ MECANIC LA ÎNĂLȚIME (PEREȚI CORTINĂ DIN ALUMINIU, PANOURI PUBLICITARE)
■ IZOLAȚII TERMICE
■ VOPSITORII ȘI PROTECȚII ANTICOROZIVE
■ PROTECȚII ANTIMUCEGAI ȘI ANTICONDENS
■ PARDOSELI
■ DISTRIBUITOR MEMBRANE HIDROIZOLANTE POLYGLASS ITALIA, PENTRU ZONELE BACĂU-NEAMȚ.
■ **ÎNCREDERE ȘI CONFORT!!!**
-
■ **TELEFON & FAX 032/271742. PENTRU BACĂU ȘI NEAMȚ TELEFON MOBIL 092528152.**

■ Consiliul de Administrație al S.C. CERAMICA S.A. Iași, cu sediul în Iași, Calea Chișinăului nr. 176 convoacă Adunarea Generală a Acționarilor la data de 12.04.1999 la sediul societății, orele 14,00, cu următoarea ordine de zi: 1. Raportul de gestiune al Consiliului de Administrație pentru exercițiul financiar al anului 1998; 2. Raportul Comisiei de Cenzori interni și cenzorului extern independent; 3. Aprobarea bilanțului contabil a contului de profit și pierderi pe anul 1998 și repartiția profitului; 4. Aprobarea bugetului de venituri și cheltuieli în anul 1999; 5. Aprobarea programului de investiții pe anul 1999; 6. Diverse. Participă acționarii înregistrați în Registrul Acționarilor la sfîrșitul zilei de 29.03.1999. În cazul în care la prima convocare nu se va întruni cvorumul, Adunarea Generală a Acționarilor se convoacă pentru data de 14.04.1999 la aceeași oră, la Clubul CFR, str. Rîpa Galbenă nr. 12, Iași. Începînd cu data de 7.04.1999 documentele și materialele informative referitoare la ordinea de zi se pot consulta și procura contra sumei de 100 mii lei, de la sediul societății, între orele 12,00-14,00. Acționarii care nu pot participa la Adunarea Generală a Acționarilor pot fi reprezentați de alt acționar pe bază de procură notarială care va fi depusă la unitate pînă la data de 7.04.1999. (I-18-277.1.1)

■ Ocazie excepțională! Caut asociat investiție imobiliară Cluj (25-50.000 USD) pentru cumpărare sediu comercial cu venit atractiv asigurat din chirie (în valută). Telefon 094/500734. (4625838)

■ EXCURSII URGENT ITALIA GRECIA, 034 - 171421. (BC - 6657881.1.12)

■ Organizăm excursii urgente în Franța, Germania, Italia, Austria, Maroc, SUA, Anglia, Grecia, Australia, Mexic etc. Individual și grupuri. Cele mai avantajoase prețuri. Telefon 01/2102590; 01/2119460, 092/320671. (FPF I-19023)

■ Caut colegi pentru cursul predat de instructor din Rusia, în spiritul școlii lui USPENSKY-GURDJIEFF de autocunoaștere și trezirea performanțelor umane. Telefon 032212357; 094611581. (2815881)

■ S.C. SOMETCHIM S.A. Iași și SPEED MAN Iași, în colaborare cu VASCOM HB - GOTEBORG/SUEDIA, reprezentant al concernului SWEDISH STEEL AB, pentru elemente de tablă profilată cu destinația învelitori și placare fațade, organizează în perioada 7-9 aprilie 1999 în bdul Ștefan cel Mare și Sfînt nr. 8, consultații gratuite în legătură cu aplicațiile produselor suedeze menționate pentru lucrări individuale (învelitori tip țiglă sau placări tablă cutată pentru fațade) ce necesită soluții constructive imediate sau ce vor fi actuale în trimestrul II 1999. Vă stau la dispoziție reprezentanții din SUEDIA care: oferă pe loc soluții tehnice (pe baza documentației tehnice - plan învelitoare, detalii fațade); aleg variantele optime și economice; fac calculul necesarului de material pentru fiecare lucrare; elaborează oferta de preț, avînd la bază campania promoțională de prețuri; discută condițiile de calitate, factori constructivi, exigențe calitative, fișe tehnologice, condiții de acordare a garanției. Înscrierile pentru discuții și consultanță se fac la telefon/fax 032/212169, pînă pe data de 4.04.1999.

■ Președintele Consiliului de Administrație al S.C. IAȘI NORD S.A., Șos. Iași-Ștefănești km. 13 (comuna Popricani, jud. Iași), convoacă Adunarea Generală Ordinară a Acționarilor pe data de 13.04.1999, ora 16,00, la sediul societății, pentru toți acționarii înregistrați în registrul acționarilor la sfîrșitul zilei de 10.04.1999, cu următoarea ordine de zi: 1. Aprobarea bilanțului pentru anul 1998; 2. Aprobarea BVC pentru anul 1999; 3. Alegerea Consiliului de Administrație; 4. Alegerea Comisiei de Cenzori. Începînd cu data de 9.04.1999, documentele și materialele referitoare la problemele de la punctul 1 și 2, incluse în ordinea de zi, se pot obține de la sediul societății IAȘI NORD S.A., com. Popricani, jud. Iași, telefon 032/297239; 297240, între orele 7,00-16,00. Președintele Consiliului de Administrație solicită acordarea de procuri speciale, care se pot obține de la adresa de mai sus. După completarea și semnarea lor, un exemplar al procurii speciale se va depune la sediul societății pînă la data de 10.04.1999, un exemplar va fi înmînat reprezentantului, iar al treilea exemplar va rămîne la acționar. (3679263)

■ Caut parteneră pentru contract de 6 luni în Grecia, tînără, cu vîrsta între 18 - 27 ani, ca dansatoare. Salariu peste 1.000 USD. Tel. 092.773109. (GL - 4912764)

■ Organizăm excursii în Italia, plecare cu avionul. Relații la tel. 034 - 178270; 018 - 615388. (BC - 1543495.1.20)

■ Efectuăm excursii Austria, Italia. Prețuri avantajoase. Plecare imediată. Telefon: 034 - 124786. (BC - 6657259.1.4)

■ Facilităm, în regim de urgență, viză pentru Statele Unite ale Americii, fără avans, rog seriozitate. Tel.: 094 - 280427. (BC - OP.1.2)

■ Efectuăm transport Mercedes, DAF, izoterme, 1 - 4 tone, orice distanțe, prețuri avantajoase. Tel.: 034 - 118505; 094 - 623503. (BC - 6668662.1.11)

■ Plecări Grecia. Telefon: 094 - 234773. (BC - 6657264.1.8)

■ Organizăm excursii Italia. Asigurăm reducere pentru grupuri și colaboratori. Plecări săptămînale. Înscrieri la Restaurant Cireșica - Buhuși, tel. 034 - 264500; 094 - 584185. (BC - 1543712.1.6)

■ Organizez excursii Italia, Franța, Belgia. Vize Schengen. Tel.: 034 - 117846. 094 - 856260. (BC - 1355202.1.24)

■ Cetățean român stabilit în Austria facilitez afaceri cu produse second-hand (orice fel). Telefon 004312630/20489. (2815719)

Servicii

■ Societate comercială execută, cu materiale din import, la prețuri minime, sisteme de uși glisante pentru dulapuri, holuri, nișe. Telefon 030/215264, 030/520423. (SV-5685210.1.6)

NOU, CONVENABIL

Reparații instalații sanitare la domiciliu, cu echipă specializată. Tel./fax 032/162171.

ÎNFIINȚĂRI SOCIETĂȚI COMERCIALE

■ procedură completă: redactare acte, Notariat, Judecătorie, Camera de Comerț, Administrația Financiară, ștampilă;
■ termen - 15 zile
■ MAJORARE CAPITAL SOCIAL:
■ obligatoriu, conform Ordonanței 32/1997
■ procedură completă
■ ACTE ADIȚIONALE DIVERSE, AVIZE ȘI AUTORIZAȚII FUNCȚIONARE:
■ aviz principiu Primărie;
■ autorizație sanitară de funcționare;
■ autorizație funcționare Primărie;
■ autorizație instalare firmă luminoasă.
■ Birou avocat - Cătălin Horga, Hotel "Unirea", et. 2, cam. 211. Telefoane 117733 sau 092211121, zilnic, orele 9,00 - 17,00; sîmbătă: 10,00 - 12,00. (0798407)

IMPORTANT!

Perfectăm acte vînzări-cumpărări-schimburi: terenuri, case, apartamente. Comision fix - 300.000 lei. Acum puteți dormi liniștit! Tel. 094-801410 (după orele 19,00 - 177929).

■ Instalatori, montăm apometre plus sigilare, boilere, mașini de spălat, seturi "Melania" și încălzire. Oferim garanție. Program non-stop! Telefon 155159; 135829. (2814956)

■ Reparații frigidere, la domiciliul clientului. Garanție doi ani. Telefon 032/145523. (2815099)

REPARAȚII LA DOMICILIU

Inginer, repar, instalez mașini de spălat (toate tipurile), mașini de cusut etc. Telefon 092/783414; 233216. (2815688)

REPARAȚII TV LA DOMICILIU

Inginer service autorizat TV GOLDSTAR, ROYAL, NEI, SAMSUNG, FUNAI, LEVIS, HIGA, NIPPON, TEC, PROFEX, AUDISONIC, PHILIPS, CROMATIC, ALFA, TELECOLOR etc. Garanție 3 luni. Dețin telecomenzi, componente noi. Dispecerat 175160, urgente 094/812981. (3136270)

M.V.D. Servicii consulting

■ ÎNFIINȚĂRI SOCIETĂȚI COMERCIALE (SRL, SA):
■ procedură completă: Notariat, Camera de Comerț, Cod fiscal, Adm. Financiară, ștampile;
■ ACTE ADIȚIONALE-MODIFICĂRI ACTE CONSTITUTIVE:
■ majorare capital social, deschideri puncte de lucru, filiale, sucursale, extinderi al domeniului de activitate, modificări de asociații etc.
■ AUTORIZAȚII ȘI AVIZE DE FUNCȚIONARE:
■ aviz principiu Primărie, Sanepid, Pompieri, Protecția Muncii, Mediu etc.;
■ pentru: birouri, spații comerciale, depozite, spații de producție etc.
■ autorizație firmă luminoasă;
■ REAVIZAREA AUTORIZAȚIILOR DE FUNCȚIONARE.
■ Hotel Unirea, et. 1, cam.107. Tel./fax 212299, mobil 092/212299, 092/395500;
■ pentru autorizații cam. 105, tel. 215015, mobil 092/374899; 092/379369;
■ program 9-19, sîmbătă 9-14.

■ Reparații la domiciliu - mașini de spălat, frigidere, congelatoare. Garanție doi ani. Telefon 153409, 128925, 094/219067. (2815248)

■ Apometre - asigurăm montaj, sigiliu și garanție. Instalații sanitare, orice grad de complexitate. Telefon 127166; 094/171643. (2815662)

NOU ÎN SUCEAVA

S.C. COMERCIALIZEAZĂ: - PAL; - PFL; - ACCESORII MOBILIER IMPORT; PRODUCE:- BINALE; - MOBILIER BIROU; - DIVERSE ARTICOLE; MOBILIER MASIV SAU PAL. Tel. 030/523550; 094/532340; 094/532341.

EST-ROM SA IAȘI

■ AUTORIZATĂ ISCIR pentru
■ Proiectare - consulting;
■ Expertizare - analiza stării tehnice;
■ Construcție;
■ Montaj;
■ Reparații;
■ Service la
■ automacarale;
■ poduri rulante;
■ Macarale portal;
■ Macarale turn;
■ Macarale tip CFR
■ Elevatoare auto;
■ Moto - electrostivuitoare;
■ Ascensoare;
■ Excavatoare
Intermediază
■ Instalații de ridicat second - hand
Produce
■ Sufe cu și fără cîrlig, clești, dispozitive auxiliare
■ Furtune hidraulice și pneumatice de înaltă presiune pentru automacarale, mașini agricole, utilaje terasiere, etc.
Modernizează sau produce
■ Instalații de cîntărire industrială. Tel./fax. - 032/226380; 092-348617.

Cabinetul Astrologic "AS" vă stă la dispoziție zilnic, orele 10-17. Tel. 676600 sau la CP 337, OP 3 Brăila, unde trimiteți: nume, prenume, data, ora, locul nașterii și problemele care vă interesează.

■ Service Tv color (modele noi), video, video-cameră, monitoare, mobile GSM, adaptări, sunet, pastile video. Procur piese import, garanție. Dispecerat 110572, 092/477224. (2814071)

■ Transport marfă și persoane cu Dacia break, pe orice distanță. Seriozitate, confort și siguranță. Telefon 122769.

■ Montez și sigilez apometre, ieftin, rapid și cu plata în rate. Garanție - 10 ani. Telefon 213266, după orele 16,00. (2815251)

■ Aragaze - reparații. Telefon 132141. (3136088)

■ Maistru instalații: apometre, mașini de spălat, seturi baie, repar orice instalații sanitare. Garanție sigură. Telefon 272086. (2815960)

■ Electrician autorizat, execut instalații și reparații electrice de orice natură. Telefon 113380. (2815783)

MEDIC VETERINAR

Asigur - pentru cîini, pisici, păsări - consultații, vaccinări, tratamente medical-chirurgicale, la domiciliul pacientului. Telefon 138328, 094/396303. (2815834)

■ Cooperativa MIORITA Iași execută la comandă, cu materialul clientului sau al unității, următoarele produse: mobilier de bucătărie; covoare țesute manual în război vertical și orizontal; confecții femei - copii, broderii manual, mecanice. Telefon 112511. (2795900)

Mulțumiri

■ Maria aduce mii de mulțumiri doamnei Crina, str. Răscoalei nr. 7, 094/218077 - din Buzău, pentru binele făcut în necazul care a lovit familia ei. Adresați-vă cu încredere în harul ei, în orice problemă. (2815608)

Meditații

■ Studente, meditam avantajos engleză, geografie, franceză, spaniolă (II-XII). Telefon 128415; 131971 (după orele 20,30). (2815551)

■ Student cu experiență și răbdare, meditez engleză și italiană. Telefon 151490, între orele 20,30 - 22,00, pentru Mihai. (2303133)

■ Engleză și franceză - meditații, traduceri. Experiență în domeniu. Relații la telefon 272376. (2815630)

AGENDA OMULUI DE AFACERI

ETNIS
Reprezentanța firmei germane Vaillant pentru Moldova, vă oferă:
- Centrale și cazane pentru încălzit
- Echipamente condiționare și climatizare
- Radiatoare de oțel, aluminiu și fontă
- Rezervoare gaze lichefiate "Shell"

Proiectare, montaj și garanție 3 ani
Plata în 6 rate lunare
Iași - Str. N. Iorga 7D, bl. F5, tel. 032/230113, fax 032/232690, telemobil 094613246, 094554249

ROTHERM
Importator
FERROLI și RADSON CE
- Cazane și centrale termice
- Calorifere oțel, aluminiu și fontă
- Echipamente condiționare și climatizare
- Rezervoare GPL, BUTAN GAS
- Țevi, fitinguri și armături pentru apometre

Vînzări en gros și en detail
PLATA ÎN RATE
Iași, Bd. T. Vladimirescu nr. 40 (Bucșinescu) Tel/Fax: 032/175105, 272340

TORAMAT PRODINVEST SRL
comercializează
utilaje frigorifice import ITALIA,
pentru magazine:
- vitrine frigorifice orizontale 1,2 m - 2m și verticale
- lăzi frigorifice (300 l - 700 l) și camere frigorifice
- se asigură service în garanție și postgaranție

Iași, Str. Bucium nr. 34 (lîngă Moldomobila), tel/fax 032/233460

DAS
Proiectare și execuție
VENTILAȚIE, CLIMATIZARE, ÎNCĂLZIRE, ELECTRICE, SANITARE, APĂ-CANAL
Service, garanție,
PLATA ÎN RATE !
Iași, str. Aurel Vlaicu 87, Tel./Fax: 032-175.488, mobil 094/630.512

CASA DESIGN
Reprezentant BOSCH Germania, ACV Belgia
- Centrale termice pe gaz, motorină, electrice
- Radiatoare oțel, aluminiu
- Materiale pentru instalații
- Amenajări interioare
- Proiectare, execuție, service.

Iași, Bd. T. Vladimirescu nr. 59, Tel.: 032-174565, mobil 094-647187

CIMEXIM
Reprezentanță ROMSTAL
- microcentrale, cazane, injectoare, vase expansiune, boilere, pompe circulație și submersibile, hidrofoare, radiatoare aluminiu și fontă, accesorii, sanitare, scule BOSCH, condiționare aer
- contoare ZENNER de apartament

Proiectare și execuție. Prețuri promoționale !
Iași, Bd. T. Vladimirescu 4, tel. 032/216397, tel./fax 211082

MOLID
Pentru siguranța dumneavoastră!
- SISTEME DE ALARMĂ PENTRU EFRACȚIE, INCENDIU, AUTO
- DISPECERAT DE SUPRAVEGHERE - TELEFONIC ȘI RADIO -
- INTERVENȚIE INARMATĂ I.G.S.

Iași, Bd. Copou nr. 3, et. 4, (Clădirea Trust Construcții) tel: 032/216671, fax: 032/214564

ELECTRA
lider național interfoane
Instalează, cu plata în rate
INTERFOANE DE ACCES CU CARTELĂ marca ELECTRA
blocuri, vile, sedii de firmă
"pentru liniștea dumneavoastră"
Iași, str. Împăcării 35, bl. 919, Nicolina II, tel.: 032/126276

TOFAN GRUP
comercializează:
anvelope și camere auto
(produse de Danubiana și Victoria Florești)
Iași- Șos. Păcurari nr. 92 (în incinta Transmixt SA) Tel. 032/154.343, 251.837

TEMPO
Sisteme de alarmă
ATENȚIE LA NEATENȚIE!
Tel: 032-234218; 092-364014

MIRFAN MOBILUX
Comercializează
- *mobilă sufragerie* • *holuri*
- *dormitoare* • *bucătării*
- *mic mobilier*

Plata în maxim 36 de rate lunare
Program luni - vineri: 10.00 - 18.00
Alexandru cel Bun (vis-a-vis de alimentara Minerva) tel. 032/152647

RAINBOW
SPĂLĂTORIE - CURĂȚĂTORIE CHIMICĂ RAPIDĂ
ONORĂM COMENZI LA DOMICILIU
program zilnic 8.00 - 20.00
sîmbăta 8.00 - 14.00
Iași, str. Gh. Doja nr. 10, tel: 032/124636

MULTICONT SRL
Comercializează en gros
- Țeavă multistrat PE-AL-PE SUPERPIPES
- Conectori import
- Robineți sferici import
- Fitinguri
- Alte accesorii sanitare

Plata f. avantajoasă
Iași, str. C. Negri nr. 2 - tel. 032-111033, 218179, fax: 032-218178

SIRAJ A.D. IMPEX
vinde:
ULEI 10.900 lei
TVA inclus
ACHIZIȚIONĂM MIEZ NUCĂ
Tel: 092-585934, 094-642756, 032-222392, 032-222393

ACASĂ
MOBILIER la COMANDĂ
PREȚURI pentru BUZUNARELE ROMÂNILOR!
Tel.: 117502 (lîngă Autogară)

S.C. ROGER S.R.L.
vinde
NOI - TV 37", 55", combine digitale GOODMANS, electrocasnice.
SECOND HAND - frigidere, lăzi, vitrine orizontale și verticale, televizoare 37"-72", instalații aer condiționat.
PREȚURI PROMOȚIONALE
Roman, mag. Ștefan cel Mare nr.224, mag. Selenar, pietonal Ștefan cel Mare, bl.M6 tel/fax: 033-234880, tel.094551109

SPIRAX COMPANY
REPREZENTANT AL
R&N HOLLAND
Vinde en-gross și en-detail
produse second - hand
la prețuri accesibile:
- TV COLOR
- MOBILIER PIELE ȘI BIROTICĂ
- MAȘINI DE SPĂLAT
- CORPURI DE ILUMINAT
- ELECTROCASNICE

Bacău, Str. Martir Horea nr. 1 Tel./Fax: 034 - 110764

YV
ALARME
- Recondiționări parbrize

Păcurari 92 (incinta Transmixt), tel: 259.690

FIEDLER - Perforier Technik
reprezentanta România, deschide în curînd în Bucuresti, primul său depozit de tablă perforată
- Materiale: oțel inoxidabil, aluminiu, cupru, etc
- Dimensiuni; standard: 2000x1000
- Grosime tablă: 0,3 - 0,6 mm
- Perforatii: gamă diversificată de forme si dimensiuni

București, str. Emanoil Ionescu 35, Sector I
Tel./Fax: 01 - 224.25.26; 092 - 66.55.86
E - mail: fiedler@dial.kappa.ro

SC ABROM SA
PRODUCE ȘI COMERCIALIZEAZĂ
corpuri abrazive cu liant ceramic, într-o gamă largă de forme și dimensiuni, folosite pentru rectificări industriale și gospodărești
NOU! discuri debitat Ø180 și Ø236
Bîrlad, str. Grigore Ignat nr.3
Tel. 035/415440, fax 035/421722, telex 034/119996

SC RULMENȚI SA BÎRLAD
oferă
produsele sale
prin rețeaua proprie de distribuitori exclusivi cu centre de desfacere în orașele:
București, Ploiești, Slatina, Tîrgu-Jiu, Cluj Napoca, Satu Mare, Iași, Tulcea.
Relații la: tel. 035/415826 fax 035/421839.

Decese

Familiile Tistu și Stoica anunță cu regret trecerea la cele veșnice a celui care a fost ing. VASILE TISTU, dispărut după un tragic accident, la numai 72 ani. Va fi depus joi, 25 martie și vineri, 26 martie, la biserica "Sf. Împărați Constantin și Elena". Sîmbătă, 27 martie, va fi depus la capela cimitirului "Sf. Petru și Pavel" unde, la ora 13.00, va avea loc ceremonia religioasă și înhumarea. Nu te vom uita niciodată! (2815887)

Familia îndurerată anunță cu profund regret trecerea în neființă a celui care a fost ing. PANTELIMON LOZBĂ, în vîrstă de 82 ani. Înmormîntarea va avea loc sîmbătă, 27 martie, orele 13.00, la cimitirul "Sfînta Treime" (Păcurari), unde va fi depus. Dumnezeu să-l odihnească în pace! (2303131)

Iancu Crețu - soț și familia ing. Gicu Popa anunță cu durere trecerea în neființă a celei care a fost o bună soție, mamă și bunică - ANA (ANI) ȘERBAN (66 ani), fostă salariată a SC ANTIBIOTICE SA. Corpul neînsuflețit se află depus în zilele de vineri, 26 martie, și sîmbătă, 27 martie, la capela cimitirului "Sfînta Treime" (Păcurari), unde, sîmbătă, 27 martie, la orele 12.00, va avea loc înmormîntarea. Dumnezeu s-o odihnească în pace! (3679257)

Familia, cu durere, anunță încetarea din viață a profesor dr MIRCEA BALAN - de la Clinica Medicală CFR, din cadrul Universității de Medicină Iași. Înmormîntarea - sîmbătă, 27 martie 1999. Relații la telefon 216314. (2815594)

Mama - Natalia, cu fiii și fiicele - Emil, Virgil, Angela, Lenuța și familiile lor anunță cu durere încetarea vieții celei care a fost NICOLETA SÂRBU - fiică, soră, cumnată și mătușă mult iubită. Dumnezeu să o odihnească! (3679266)

Mihai - soț, Codruț - fiu - și Mioara - cumnată anunță cu durere în suflet plecarea prea timpurie dintre noi, după o scurtă și cumplită suferință, a celei mai bune și devotate soții, mamă și cumnată - NICOLETA SÂRBU - la numai 47 de ani. Înmormîntarea - duminică, 28 martie 1999, orele 14.00, la cimitirul "Sfinții Petru și Pavel". Dumnezeu să-i odihnească în pace sufletul ei generos și blînd! (2815891)

Fiii, nurorile, nepoata anunță cu durere decesul neprețuitului lor tată și bunic - GHEORGHE CAUTIȘ, la vîrsta de 89 ani. Înmormîntarea va avea loc duminică, 28 martie 1999, orele 14.00, la cimitirul "Eternitate". Dumnezeu să-l ierte și să-l odihnească în pace! (3679265)

Ne-a părăsit prof. dr. MIRCEA BALAN, om și prieten de aleasă calitate. Brîndușa și Paul Bonteanu și Elena și Neculai Burlacu nu-l vor uita niciodată. Dumnezeu să-l ierte! (NT-8218217.1.1)

Elena Temelie anunță cu durere dispariția iubitului frate prof. dr. MIRCEA BALAN. Dumnezeu să-l odihnească în pace! (NT-8218217.1.1)

Profund îndurerați de dispariția prematură a celui care a fost prof. dr. MIRCEA BALAN, finii și nepoții transmit sincere condoleanțe familiei îndoliate. Florinela, George, Andrei și Mircea. (NT-8218217.1.1)

Familiile Florin Oproiu și Amelia Nistor anunță, zdrobiți de durere, încetarea din viață, la numai 77 ani, după o scurtă și grea suferință, a celei care a fost o deosebită mamă, soacră, bunică și străbunică EUFIMIA OPROIU - model de bunătate și noblețe sufletească. Corpul neînsuflețit este depus la capela cimitirului "Eternitate", iar înmormîntarea va avea loc duminică, 28 martie, orele 13,00. Dormi în pace, suflet bun și blînd. Noi nu te vom uita niciodată și rămînem veșnic nemîngîiați. (2815635)

Mihai, Vasile și Dumitru Zaharia, împreună cu familiile lor, anunță cu tristețe și durere în suflet trecerea în neființă a dragei lor mame și bunică - ELENA ZAHARIA, pensionară a Fabricii de Țigarete. Dumnezeu s-o odihnească în pace! (2815720)

Familia Merariu anunță cu regret încetarea din viață a celei care a fost NICOLETA SÂRBU, Dumnezeu să o odihnească în pace! (3679271)

Condoleanțe

Ne-a părăsit neașteptat un distins coleg, prof. dr MIRCEA BĂLAN, medic de aleasă ținută morală și cadrul didactic cu o pregătire profesională de excepție care cu competență și dăruire a participat la alinarea suferințelor celor bolnavi. Doctor Tiberiu Lăzescu, dr Daniela și Alexandru Lăzescu îi aduc și pe această cale un pios omagiu și se alătură durerii familiei, în aceste momente triste, căreia îi transmit întreaga lor compasiune și sincere condoleanțe. Dumnezeu să-l odihnească în pace!

Familiile Aurelian și Emanoil Condurache sînt zguduite de vestea dispariției celui care a fost CONSTANTIN LUCA, din Ivănești (Huși), om de o exemplară moralitate, a cărui sprijin și loialitate au fost neprețuite în momente de grea cumpănă. Dumnezeu să-l odihnească în pace!

Profund zguduit, colectivul Clinicii a V-a, Medicală, Spitalul C.F.R. Iași, își exprimă compasiunea și tristețea la dispariția fulgerătoare a distinsului prof. dr universitar MIRCEA BALAN, om de aleasă ținută morală și noblețe sufletească. Sîntem alături de familia greu încercată. (2815600)

Familia Valeriu Moldoveanu regretă profund dispariția prematură a celei care a fost NICOLETA SÂRBU și transmite sincere condoleanțe familiei îndoliate. Dumnezeu să o ierte! (2815609)

Familia Dumitru Ardeleanu transmite sincere condoleanțe dlui Relu Zaharia pentru pierderea mamei. Dumnezeu să o odihnească în pace!

Cu durere în suflet, Constantin Loghin, Filip Dorin și întreg colectivul restaurantului "Dunărea" regretă dispariția celei care a fost NICOLETA SÂRBU, om de o deosebită valoare și un suflet nobil. Sincere condoleanțe familiei Mihai Sârbu. Dumnezeu să o odihnească în pace! (3679261)

Coletivul Societății "Electromontaj" Iași este alături de doamna Doina Lozbă în momentele grele și-i transmite sincere condoleanțe pentru decesul socrului. (3679260)

Colegii de la "Electromontaj" SA transmit condoleanțe domnului Mihai Costaș pentru decesul suferită prin decesul tatălui. (3679260)

Familia O. Mușat transmite sincere condoleanțe familiei Tistu la trecerea în neființă a ing, V. TISTU. Dumnezeu să-l odihnească în pace! (3679259)

Dirigintele și colectivul Oficiului Poștal Iași 5 transmit sincere condoleanțe colegei lor Pompilia Bălan la durerea pricinuită de decesul tatălui. Dumnezeu să-l odihnească în pace! (3679258)

Colectivul restaurantului SELECT este alături de colegul Mihai Negru la suferința provocată de decesul tatălui și transmite sincere condoleanțe! (3679267)

Familia Coman regretă profund stingerea din viață a celei care a fost NICOLETA SÂRBU și transmite întregii familii îndoliate sincere condoleanțe. Dumnezeu s-o odihnească în pace! (3679268)

Vasile, Greta și Ioana Coman sînt alături de familia Mihai Negru la pierderea tatălui. Întreaga compasiune. Dumnezeu să-l ierte! (3679268)

Colectivul Clinicii a IV-a Chirurgie regretă dispariția profesorului, medicului și omului de știință, doctor MIRCEA BALAN, și adresează sincere condoleanțe familiei îndoliate.

Familia prof. dr Mircea Chifan regretă profund trecerea în neființă a colegului și prietenului prof. dr MIRCEA BALAN și transmite întreaga compasiune și condoleanțe familiei îndoliate. (3679270)

Colegii din cadrul SC GASTROCOM SA regretă prematura dispariție a doamnei NICOLETA SÂRBU, om de o aleasă noblețe sufletească, mamă și soție de neînlocuit. Transmitem sincere condoleanțe soțului - Mihai și fiului - Codruț. Odihnește-te în pace! (I. 18)

Colectivul Policlinicii Universitare Iași își exprimă regretul pentru dispariția celui care a fost director - prof. dr MIRCEA BALAN - și este alături de familia sa. (2815634)

Mihăiță Neagu - coleg și prieten - este alături de Codruț în momentele cele mai grele pricinuite de dispariția prematură a celei mai dragi ființe - NICOLETA SÂRBU, mamă iubitoare, suflet nobil, om de o mare valoare. Sincere condoleanțe. Dumnezeu să o odihnească în pace! (2815632)

Sîntem alături de Mihai și Codruț și împărtășim durerea pricinuită de decesul celei care a fost un suflet bun, generos, un om de o rară noblețe sufletească - NICOLETA SÂRBU. Dumnezeu să o odihnească în pace și să o răsplătească pentru bunătatea nemăsurată! Dorina, Marius și Nicu Bodoagă. (2815628)

Cu durere în suflet, Janeta și Nelu Gulei regretă profund dispariția prematură a celei care a fost NICOLETA SÂRBU - o prietenă devotată pe care nu o vom uita niciodată. Sincere condoleanțe familiei îndoliate, iar Bunul Dumnezeu să o odihnească în pace! (2815627)

Cu adîncă durere, Doina și Valeriu Mihai transmit sincere condoleanțe și sînt alături de Mihai și Codruț Sârbu în momentele grele de imensă și cumplită suferință pricinuită de dispariția prematură a celei care a fost NICOLETA SÂRBU. Dumnezeu să o odihnească în pace! (2815626)

Colectivul Clinicii Endocrinologie este alături de asistenta șefă, dna Mihaela Negru și familia sa în greaua pierdere suferită. Sincere condoleanțe. (2815625)

Sîntem profund îndurerați de trecerea în eternitate a dragei noastre nașe, cumătră și prietenă - NICOLETA. Speram, ca toți, într-o minune și viața să învingă inevitabilul. Dar minunile nu sînt pentru oamenii buni. Te vom păstra în inimile și gîndurile noastre așa cum te știam: frumoasă, veselă, modestă și sinceră, poate prea sinceră, pentru unii care au profitat de această calitate tot mai rară. Vom fi toți cu tine, alături de Mihai și Codruț. Te vom iubi mereu! Familiile Bolohan și Grecu. (2815624)

Conducerea Universității de Medicină și Farmacie "Gr.T. Popa" Iasi, Senatul și întregul corp didactic anunță cu profund regret dispariția prof. dr MIRCEA BALAN - profesor consultant la Clinica a V-a Medicală, Spital C.F.R., și transmit sincere condoleanțe familiai îndoliate. (2815622)

Conducerea Facultății de Medicină Stomatologică a U.M.F. "Gr.T. Popa" Iasi, Consiliul Profesoral, cadrele didactice și studenții anunță cu profund regret dispariția distinsului prof. dr MIRCEA BALAN - profesor consultant la Clinica a V-a Medicală, Spitalul C.F.R. și transmit sincere condoleanțe familiei îndoliate. (2815622)

Profund impresionat de dispariția nedreaptă a distinsului profesor universitar MIRCEA BALAN, colectivul disciplinei Medicină Internă Ambulator și al secției Alergologie îi aduc un pios omagiu și transmit sincere condoleanțe famliei. Va rămîne veșnic viu în amintirea noastră. (2815620)

Familiile Pahone, Batincu, Lupușor, Florea, Gavrilean, Filoteanu, Chiriac și Pisăr regretă profund dispariția fulgerătoare a distinsei nepoate și verișoare NICOLETA SÂRBU și sînt alături de familia greu încercată. Dumnezeu s-o odihnească în pace! (2815619)

Anda și Ramona aduc un ultim omagiu, cu alese gînduri de recunoștință și multă dragoste celei care nedrept a trecut în neființă - NICOLETA SÂRBU. Îți vom păstra o vie amintire. Sincere condoleanțe lui Mihai și Codruț. (2815617)

Colegii de la Atelierul Electroenergetic al SC ANTIBIOTICE SA sînt alături de dl ing. Tudor Lozbă, în încercarea grea datorată pierderii tatălui și îi exprimă sincera lor compasiune. (2815612)

Colegii din Laboratorul de Tehnică dentară din Policlinica nr. 1 sînt alături de familia Țigănescu la durerea pricinuită de decesul celui care a fost GHEORGHE POPA. (2815616)

Colegii din Serviciul de Stomatologie sînt alături de Lenuța Țigănescu la durerea pricinuită de pierderea tatălui. Dumnezeu să-l ierte! (2815616)

Familia Florin Luca este alături de doamna Elena Țigănescu la durerea pricinuită de decesul tatălui și-i transmite condoleanțe! (2815616)

Cu durere în suflet, Rodica și Virgil Costîrnache regretă dispariția celei care a fost o bună prietenă - NICOLETA SÂRBU. Nu te vom uita niciodată, suflet bun și nobil. Dumnezeu să te odihnească în pace! (2815615)

Colectivul Policlinicii C.F. regretă dispariția neașteptată a distinsului prof. dr MIRCEA BALAN. Sincere condoleanțe familiei. (2815723)

Colectivul Dispensarului Stație CF Iași transmite familiei îndoliate sincere regrete și condoleanțe la trecerea fulgerătoare în neființă a domnului prof. dr MIRCEA BALAN. (2815725)

Colectivul magazinului ROMSTAR - Podu Roș este alături de colega Melania Sucilă, la marea durere pricinuită de moartea tatălui și își exprimă întreaga compasiune. Sincere condoleanțe! (3679108)

Colectivul de cadre didactice de la Școala "Petre P. Carp" - Țibănești este alături de colegii lor - familiile Eugen Cogean și Ion Gruia, în aceste momente de adîncă durere sufletească în urma pierderii tatălui și le transmite condoleanțe sincere. (2814083)

Familia Amarandei regretă profund dispariția prematură a celei care a fost NICOLETA SÂRBU și transmite sincere condoleanțe familiei îndoliate. Dumnezeu să o ierte! (3679107)

Familia Ambrono este alături de familia Silvestru la greaua pierdere suferită și-i transmite sincere condoleanțe (3679104)

Mihael, Cristina și Alexandra-Nicoleta Diuță - fini, regretă dispariția timpurie, după o scurtă și cumplită suferință a nașei lor NICOLETA SÂRBU și sînt alături de nașul lor Mihai Sârbu, Codruț și Mioara. Nu te vom uita niciodată, nașă! Dumnezeu să-i odihnească sufletul ei bun și curat. (2815158)

Sîntem alături de voi, Mihai, Codruț, Mioara Sârbu și de întreaga familie, în momentele de cumplită durere, acum cînd NICOLETA a trecut în veșnicie. Vă adresăm cuvinte de mîngîiere și ne exprimăm profundul regret. Am pierdut o prietenă greu de egalat, un om minunat care de-a lungul anilor și-a atras dragostea și stima noastră. Rugăm pe Bunul Dumnezeu să o ocrotească în pace. Dr Otilia Baciu și familia ing. Constantin Botez. (3679059)

Cu durere în suflet, mătușa - Victoria, unchiul - Petrică și verișorii - Doru, Rozalia, Lică și Liliana regretă profund dispariția celei care a fost MARIANA AXINTE - suflet blînd și generos, mamă iubitoare, o ființă de o rară noblețe sufletească. Îi vom păstra o frumoasă și veșnică amintire. Lacrimi și flori pe tristul ei mormînt. (3579273)

Cu durere în suflet, finii - Eugen și Paula Oprea - regretă profund dispariția celei care a fost MARIANA AXINTE, un om de aleasă omenie și noblețe. Transmitem sincere condoleanțe familiei îndurerate. Dumnezeu s-o odihnească în pace! (3679273)

Comemorări

Se împlinesc 40 de zile de durere și tristețe de la despărțirea neașteptată de iubitul nostru soț și tată - doctor COSTEA ULIANOV. Cei care l-au cunoscut și prețuit sînt invitați la slujba de pomenire care va avea loc sîmbătă, 27 martie, orele 11.00, la cimitir. (3679050)

Au trecut trei ani de cînd s-a petrecut dintre noi profesorul GHEORGHE MORĂRAȘU. Cei care l-au iubit și nu l-au uitat! Poate și-a găsit liniștea și pacea de care avea atîta nevoie. Comemorarea va avea loc duminică, 28 martie 1999, la cimitirul "Eternitate". (3679060)

CENTRE PRELUARE ANUNȚURI MICA PUBLICITATE - MONITORUL

1001 Articole - Menaj - Podu Roș
S.C. METALO-CHIMICE S.A.
Magazinele C.130 și C.131
Comercializează:
- obiecte de uz casnic
- veselă și obiecte de menaj
- electrice și electronice

Program: luni - vineri 8.00 - 20.00; sîmbătă 8.00 - 16.00

C.M.V.- Podu de Piatră
Oferă:
- produse alimentare, dulciuri, băuturi alcoolice
- cosmetice

Bun gust și calitate la prețuri atractive!
Program: luni-vineri 6.00-21.00; sîmbătă 7.00-21.00; duminică 8.00-20.00
Complex Podu de Piatră, tel. 032/233859

FLORA - Tătărași
Oferă:
- carne, preparate din carne
- lactate, specialități, dulciuri
- pîine, produse de panificație
- băuturi alcoolice

Cele mai mici prețuri! Calitate garantată!
Program: luni-vineri 6.00-20.00; sîmbătă 7.00-15.30; duminică 8.00-14.00
Str. Vasile Lupu nr. 110, tel. 032/175094

VAMA VECHE - Gară
La intrarea în magazinul SC SOMETCHIM SA (partea stîngă)
Magazin universal
Program: luni-vineri 8,00-16,00 sîmbătă 8,00-12,00
Situat la intersecția dintre strada Gării și Străpungerea Silvestru.

ELGINA - Alexandru cel Bun
CASĂ DE AMANET
Oferă:
- preparate din carne
- lactate, pîine, băuturi alcoolice
- zahăr, ulei, ouă, făină, dulciuri
- produse pentru curățat și uz casnic

Prețuri minime!
Program: luni-vineri 7.00-20.00; sîmbătă 7.00-14.00; duminică 8.00-14.00
Bd. Al. cel Bun nr. 44, tel. 032/152070

AF URSACHI
- ziare
- reviste
- cărți
- librărie
- flori
- cosmetice

Tg. Frumos, str. Cuza Vodă, bl. 41 (zona Pieței) tel. 710774

TELEFOANE UTILE - CABINETE ȘI FARMACII VETERINARE

ASOCIAȚIA CHINOLOGICĂ A MUNICIPIULUI IAȘI (singura recunoscută de A.CH.R. și F.C.I.)
Str. Sf. Atanasie nr. 12. Relații la telefon **032/217111, 032/112391**

CLINICĂ INTERSERVICE VET
Str. Sf. Atanasie nr. 12
NON STOP
- tratamente la domiciliu

☎ 032/217111, 032/112391

FARMACIE VETERINARĂ "INTERSERVICE VET"
Str. Bacinschi nr. 9 (lîngă alimentara NEST-Autogară)
zilnic : 8.00 - 20.00
sîmbăta și duminica :8.00 - 14.00
☎ 214983

FARMACIE VETERINARĂ "INTERSERVICE VET"
Piața Chirilă
zilnic : 9.00 - 17.00
sîmbătă : 9.00 - 13.00

ROMVAC COMPANY SA
Depozit en gros de medicamente și vaccinuri de uz veterinar
Str. Sf. Atanasie 12
☎ 032/217111, 032/112391

CABINET ANIMAVET
Aleea Oltea Doamna
(în spatele Bisericii Catolice din Nicolina)
zilnic : 10.00 - 13.00; 16.00 - 19.00
sîmbătă, duminică : 10.00 - 13.00
☎ 126521

CABINET VETERINAR PROVET IAȘI
Str. Smîrdan nr. 93 C
zilnic : 9.00 - 13.00, 15.00 - 20.00
sîmbătă : 9.00 - 15.00
duminică : 10.00 - 13.00
☎ 233.772, 092.376.433 (NON STOP)

CABINET HELPVET
și punct farmaceutic
Str. Pojărniciei nr. 10 (lîngă Liceul C. Negruzzi)
zilnic : 9.00 - 13.00, 16.00 - 20.00
sîmbătă : 10.00 - 13.00
duminică : 10.00 - 13.00
☎ 032/145441, 094502628

CLINICĂ ȘI FARMACIE UNIVET
Str. Ion Creangă 15 (lîngă Alimentara Triumf)
zilnic : 8.00 - 20.00
sîmbătă : 9.00 - 13.00
duminică : 9.00 - 13.00
☎ 032/176647

FARMACIE W-2000
Str. C. Negri (lîngă Biserica Bărboi - Tg. Cucu)
zilnic: 9.00 - 17.00
sîmbătă, duminică: 9.00 - 12.00
☎ 032/212342

FARMACIE "WHITE FOX"
Str. Străpungere Silvestru 9, parter
☎ /FAX 032/143241

CABINET DUOVET
Str. Nicolae Gane nr. 25
zilnic : 16.00 - 20.00
sîmbătă: 10,00 - 13.00
duminică - închis
☎ 092555155, 032/214773

FARMACIE VETERINARĂ BIOVET
DEPOZIT MEDICAMENTE DE UZ VETERINAR
Str. Primăverii nr. 23 (lîngă Policlinica Industrială)
zilnic: 9.30 - 17.30
sîmbătă: 9.30 - 13.00
duminică: închis
☎ 032/233414

FARMACIE VETERINARĂ MEDIVET
Str. Păcurari, bl. 543, parter
zilnic: 8.00 - 19.00
sîmbătă: 9.00 - 14.00
duminică: 9.00 - 11.00
☎ /FAX 032/217869

CABINET ȘI FARMACIE "FARMVET"
Str. Silvestru 2 (vis a vis de McDonalds)
zilnic: 8.00 - 18.30
sîmbătă, duminică: 9.00 - 13.30
☎ 032/218798, 094-822025

HOROSCOP

Berbec 21 mart - 20 apr.
Nu vă lipsesc ideile, dar nu aveți cu cine să le puneți în aplicare, iar dvs. v-ați plictisit să faceți de toate. Postura în care vă aflați vă displace.

Taur 21 apr. - 20 mai
Ați avea și alte soluții la îndemînă, dar pentru a face economie de timp ați putea recurge la cele mai facile și mai eficiente. Prietenii vă vor înțelege ușor.

Gemeni 21 mai - 21 iun
Riscurile pe care vi le-ați asumat se pot întoarce lesne asupra dvs., fără a forța nota. Treceți prin situații primejdioase fără să le luați în considerație.

Rac 22 iun - 22 iul
E un moment de cotitură, de pe urma căreia ar trebui să vă alegeți cu ceva. Depinde de dvs. ce veți obține, în funcție de capacitatea de-a analiza pe termen scurt.

Leu 23 iul - 22 aug
Vă hotărîți foarte ușor să faceți un lucru, chiar dacă este vorba de o prostie. Altora le vine foarte greu să vă convingă să renunțați atunci cînd se dovedește că nu aveți dreptate.

Fecioara 23 aug - 22 sept
V-ați săturat să faceți observații de pe margine și protagonistul să nu vă asculte, deși s-a dovedit în nenumărate rînduri că aveți dreptate.

Balanța 23 sept - 22 oct
Dacă vă amestecați acolo unde nu vă fierbe oala vă puteți rupe gîtul. Noroc că se găsesc unii care se află din întîmplare la fața locului care vă salvează.

Scorpion 23 oct - 21 nov
Nu e imposibil ce v-ați propus, chiar dacă pentru alții e greu de obținut. Nu trebuie să vă lăsați descurajat(ă) de semnalele lor de alarmă, trase din "tren".

Săgetător 22 nov - 21 dec
Vă chinuiți să obțineți niște amănunte cu o semnificație care altora le este foarte clară. Veți mai bîjbîi o bucată de vreme dacă nu veți avea o călăuză.

Capricorn 22 dec - 19 ian
Traversați o perioadă scurtă dar densă de calm în care multe dintre proiectele dvs. se pot îndeplini. Nu refuzați ajutorul unei persoane care v-a cunoscut mai demult.

Vărsător 20 ian - 18 feb
Interesul dvs. pentru afacerea în care v-ați amestecat a început să scadă. După colț așteaptă alții, gata să intervină la momentul potrivit.

Pești 19 feb - 20 mar
Nu mai aveți același entuziasm, dar prestația dvs. este în continuare remarcabilă. Vă regăsiți niște prietenii mai vechi, dar parfumul lor s-a destrămat.

meteo

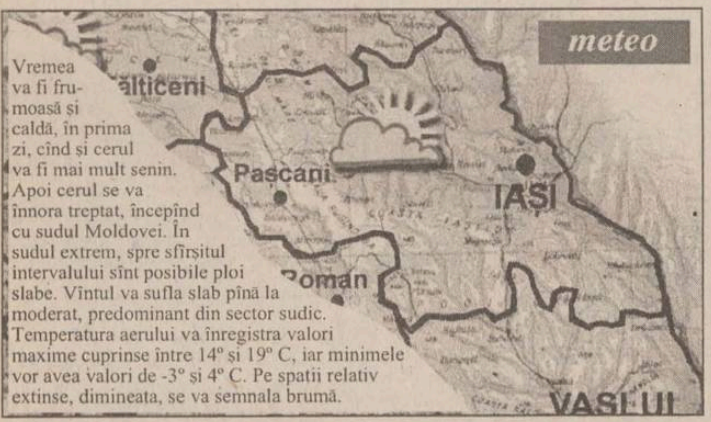

Vremea va fi frumoasă și caldă, în prima zi, cînd și cerul va fi mai mult senin. Apoi cerul se va înnora treptat, începînd cu sudul Moldovei. În sudul extrem, spre sfîrșitul intervalului sînt posibile ploi slabe. Vîntul va sufla slab pînă la moderat, predominant din sector sudic. Temperatura aerului va înregistra valori maxime cuprinse între 14° și 19° C, iar minimele vor avea valori de -3° și 4° C. Pe spatii relativ extinse, dimineata, se va semnala brumă.

Daniela Gyorfi, amatoare de chinezării

Cîntăreața Daniela Gyorfi este înnebunită după mîncarea chinezească. "Mănînc foarte multe preparate chinezești. Sînt preferatele mele", a spus ea. Solista este convinsă că mîncarea chinezească nu îngrașă. "De obicei mă abțin să consum preparate bogate în calorii. Dar la "chinezării" nu pot să rezist", a adăugat ea. Daniela Gyorfi a susținut recent un turneu prin marile orașe din țară și spune că este dezamăgită de audiența spectacolelor sale. "Oamenii nu-și mai permit să vină la un spectacol atunci cînd își fac probleme în legătură cu prețurile, locurile de muncă, etc. Românii sînt din ce în ce mai săraci", a declarat Daniela Gyorfi.

Dumnezeu, pîrît într-un proces

■ *dacă acuzatul nu se va prezenta la tribunal, potrivit legilor federale, trebuie să piardă procesul*

Un american din Pennsylvania l-a dat în judecată pe Dumnezeu, a anunțat ziarul USA Today. Donald Drusky, în vîrstă de 63 de ani, îl acuză pe Dumnezeu că l-a nedreptățit și că nu la ajutat să cîștige o bătălie juridică împotrivă companiei care l-a concediat cu 31 de ani în urmă. "Acuzatul Dumnezeu este stăpînul Universului și nu a acționat în nici un fel împotriva liderilor bisericii sale și națiunii americane, care au ruinat viața lui Donald Drusky", scrie în plîngerea depusă la tribunal. Drusky cere ca Dumnezeu să-i redea tinerețea și să-i ofere talentul de a cînta la chitară, să o învieze pe mama lui și pe porumbelul lui iubit. Dacă acuzatul nu se va prezenta la tribunal, potrivit legilor federale, trebuie să piardă procesul, susține Drusky. El nu s-a mulțumit numai cu acțiunea juridică împotriva lui Dumnezeu, ci a depus plîngere și contra foștilor președinți Reagan și Bush, posturilor de televiziune americane, tuturor celor 50 de state, fiecărui american, fiecărui judecător federal și a o sută din cei 105 de congresmeni. Judecătorul care a analizat cazul a respins plîngerea.

Sophia Loren va juca rolul principal în viitorul film al lui Antonioni

Sophia Loren **(foto)** va interpreta rolul principal în viitorul film al regizorului Michelangelo Antonioni, care va beneficia de o finanțare publică de peste șase miliarde de lire italiene (3,4 milioane de dolari). Comisia italiană de finanțare publică a lucrărilor cinematografice a considerat filmul "Destination Verna", al lui Antonioni, ca fiind "de interes national". Filmările vor începe în 7 iunie, la Napoli.

Robbie Williams e gripat

Cîntărețul britanic Robbie Williams a anulat în întregime, din cauza bolii, turneul său european, care ar fi trebuit să aibă loc în lunile martie-aprilie, a anunțat casa sa de discuri Emi-Electrola. Fostul lider al trupei Take That a contactat un virus gripali. Potrivit presei de scandal, artistul are probleme cu drogurile și cu alcoolul încă din 1995, cînd a părăsit trupa care l-a făcut celebru. Turneul european al lui Robbie Williams, care ar fi trebui să înceapă pe 27 martie, în Germania, a fost amînat pentru vară. Cîntărețul a mai anulat în ultima clipă concerte în Suedia, Franța și Danemarca. În acest an, în luna februarie, Robie Williams a cîștigat trei dintre cele mai prestigioase Brit Awards, printre care cel pentru cel mai bun solist al anului.

Un iranian a inventat distribuitorul automat de pizza

Primul distribuitor automat de pizza din lume va fi comercializat în curînd de către compania spaniolă TelePizza, a anunțat, joi, la Madrid, conducerea societății. Automatul va distribui pizza caldă. Inventatorul aparatului care va purta numele Pizza Magic, este un inginer iranian, angajat al unei filiale a companiei spaniole. Aspectul automatului de pizza este asemănător celuj al distribuitorului de băuturi. Pizza Magic va conține pizza congelate, care vor fi dezghețate și rumenite într-un minut și jumătate. Aparatul va fi comercializat în Europa, Statele Unite, Canada, Japonia, Australia și America Latină.

TIMP LIBER

Noutate editorială

Editura "Polirom" a lansat cartea "Teoria democrației reinterpretată" de Giovanni Sartori. "Teoria democrației reinterpretată" este o carte fundamentală pentru politologia mondială. Volumul tradus de Editura "Polirom" este primul care apare în România sub semnătura lui Sartori. În prefața cărții, analistul politic Dan Pavel afirmă: "Sartori a scris cea mai bună carte despre democratie în acest secol".

"Ziua Mondială a Teatrului"

În fiecare an, la 27 martie, sărbătorim "Ziua Mondială a Teatrului", zi care își dorește să reamintească că TEATRUL este metafora eternului început și existența ACTORULUI este la fel ca mitul legandarului Sisif. Ca în fiecare an, la acest moment de binecuvîntată sărbătoare, Teatrul LUDIC face apel la solidaritate artistică și invită publicul iubitor de teatru în sălile de spectacole.

Conferință

Centrul Cultural German în colaborare cu Forumul Democratic al Germanilor Iasi organizează luni, 29 martie 1999, la "Forum" (str. 14 Decembrie 1989 nr. 2B) conferinta "Arta dialogului în educație, în procesul de predare și în viața cotidiană", prezentată de dna dr Regine Kather - Universitatea din Konstanz, Germania.

Recital de pian

În cadrul stagiunii camerale în foaierul Teatrului Național, Centrul Cultural German în colaborare cu Opera Română organizează, duminică, 28 martie 1999, cu începere de la orele 11.00, un recital de pian susținut de Mădălina Bichir, asistentă la Conservator, cu lucrări de Schumann și Chopin.

Simpozion

Complexul Muzeal National "Moldova", Societatea "Cultura fără frontiere", Fundația "Prietenii Palatului Culturii" vă invită la Simpozionul "Barasabie română", sîmbătă, 27 martie 1999, începînd cu orele 11.00, la Sala "H. Coandă" a Palatului Culturii. Vor conferenția: prof. univ. dr ing. Florin Vitan, prefectul județului Iași; cercetător șt. dr Vasile Chirica, director general al Complexului Muzeal Național "Moldova"; prof. univ. dr Gheorghe Palade, Universitatea de Stat - Chișinău; cercetător șt. dr Ion Saizu - Iasi. Va urma un recital de poezie și muzică susținut de actorul Gabi Lazăr de la Teatrul "Luceafărul" și cantautorul Radu Ștefan.

Duminică, 28 martie 1999, orele 12.00, va fi oficiată slujba de pomenire la biserica "Ion Inculeț" din comuna Bîrnova - Iași

Teatrul Național

Sala Mare
■ Sîmbătă, 27 martie, orele 10.00 - "Chirița în provinție"; orele 19.00 - "Don Juan" după Molière și Tirsop de Molina; regia Irina Popescu Boieru
Sala Studio
■ Sîmbătă, 27 martie, orele 18.00 - "Gîndirea" de Leonid Andreev; regia Vlad Massaci
■ Duminică, 28 martie, orele 18.00 - "Omul care aduce ploaie" de Richard Nash

Lansare de volum

Muzeul Literaturii Române Iași, în colaborare cu Fundația Eco 'Art Iași organizează sîmbătă, 27 martie, orele 11, la Muzeul Teatrului, lansarea volumului "Planeta Silveștru" de Petre Bokor. Prezintă: Dumitru Radu Popescu și Grigore Iliesei. Coordonator Stefan Oprea. De asemenea va fi organizată și o expoziție documentară Valentin Silvestru.

Ședințe de cenaclu

Muzeul Literaturii Române Iași organizează duminică, 28 martie, orele 10.00, la Bojdeuca din Ticău, ședința 109 a Cenaclului "Ion Creangă". Citește proză Irina Șalariu. Coordonator Constantin Parascan.

Expoziție de miniaturi textile

La Galeriile de Artă "Trianon" (str. Lăpușneanu), sub patronajul Uniunii Artiștilor Plastici și Universității de Arte "George Enescu" - Secția Arte Textile, s-a deschis o expoziție de miniaturi textile. Expun studenții anilor I, II și IV de la Universitatea de Arte. Coordonatori: lector universitar Miruna Hasegan și lector universitar Mihai Pamfil.

INTEGRAMA ZILEI

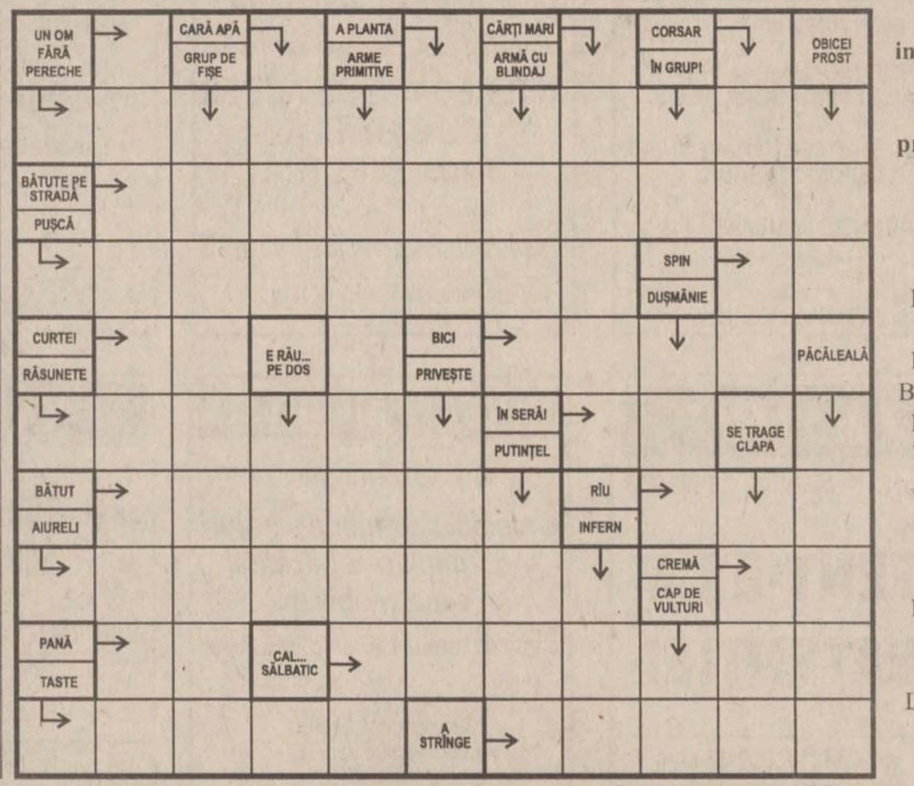

Soluția integramei din numărul precedent: M; U; A; Z; P; COTROBAILA; DOINAS; VAD; DICTON; BANI; FA; ROMANTA; GINGASA; SOC; CART; CM; NE; DA; AIURIT; N; ROD; DOCENT; BILETE; ALGA

INSTITUTUL EUROPEAN

Nicholas M. Nagy-Talavera
N. Iorga – o biografie
Traducere de Mihai Eugen Avădanei
Cuvînt înainte de Kurt W. Treptow
(Colecția OGLINZI PARALELE)

Michael Hăulică
Madia Mangalena
(Colecția INOROG)

17, Cronicar Mustea Street, Iasi, 6600; P.O.BOX: 161
tel.233800; fax 230197; e.mail: euroedit\mail.dntis.ro
http: //www.nordest.ro/home.htm

SOCIETATEA ROMÂNĂ DE RADIODIFUZIUNE
RADIO IASI
Oameni care observă !
Oameni care analizează !
Oameni care dau verdictele !
Pe 1053 Khz, presa scrisă și vorbită într-o confruntare deschisă
În fiecare luni de la 16.30
Radio Iași în linia întîi - Puncte de vedere !

International Language Center
Moara de Foc 35, et. 8 tel. 252 850, 252 870 fax: 252902
Membru fondator QUEST (Asociația Română pentru servicii lingvistice de calitate) afiliat EAQUALS (Asociația Europeană pentru servicii lingvistice de calitate)
prin programul "USA High School" oferă elevilor de liceu posibilitatea de a studia 1 an în SUA.
Set up by the Soros Foundation Professional expertise
Condițiile de participare la selecție sînt:
• vîrsta de 15 - 18 ani;
• cunoștințe suficiente de limba engleză;
• media ultimilor 4 ani mai mare de 7,50;
• maturitate, flexibilitate, inteligență, responsabilitate.
Prețul unui an scolar este de 4000 $ și include:
• școlarizare;
• cazare și masă într-o familie americană selectată cu grijă
• asigurare medicală;
• serviciile unui coordonator local de supraveghere a copilului, asitență și redactare periodică a unui raport ce poate fi văzut de părinți;
• sprijin pentru obținerea vizei;
• 3 zile de activități de familiarizare cu atmosfera Statelor Unite în unul din marile orașe americane, care includ informații practice, tur al orașului, training intercultural și alte activități la care vor participa elevi din alte țări;
• cartelă telefonică pentru a comunica cu familia și prietenii.
Termenul de inscriere în anul scolar 1999/2000: 15 martie
Test de limbă engleză: 20 martie Interviu: 21 martie

RTV EUROPA NOVA IAȘI
TV EUROPA NOVA
canal 54
zilnic, la ora 18:45
Pulsul orașului în 30 de minute
Infonova

TURISM

REDUCERI ÎN MARTIE
KLM
PRIN ICAR TOURS
Str. Costache Negri 43-parter, tel: 216.319, 111.310, fax: 217160
Rezervări non stop: 094.606383

REDUCERI ÎN MARTIE
PRIN ICAR TOURS
TAROM
Str. Costache Negri 43-parter, tel: 216.319, 111.310, fax: 217160
Rezervări non stop: 094.606383

AIR FRANCE
PRIN ICAR TOURS
Str. Costache Negri 43-parter, tel: 216.319, 111.310, fax: 217160
Rezervări non stop: 094.606383

ATLANTIC TURISM COMPANY
bd. Stefan cel Mare 10, galeriile comerciale, mezanin
tel: 032 - 213.872, 224.590
Sărbătorile de Paște în Grecia
Israel Pelerinaj în Țara Sfîntă
IMPORTANT! Facilități de plată!
Formula 1
Imola (Italia) 2 mai
Monte Carlo 16 mai
Monza (Italia) 12 sep
bilete de avion și autocar în cele mai favorabile condiții și la cele mai bune prețuri

TOTEM AGENȚIE DE TURISM
Excursii: ITALIA, GRECIA, FRANȚA/SPANIA, IRLANDA/ANGLIA, CEHIA, MALTA/CIPRU, SLOVENIA/CROAȚIA, AFRICA DE SUD
Avion: BRITISH AIRWAYS, Alitalia, swissair, MALEV Hungarian Airlines, KLM, Emirates, CSA Czech Airlines, AIR FRANCE, Lufthansa, BALKAN, TAROM, ROMAVIA, AUSTRIAN AIR LINES, TURKISH AIRWAYS
Autocar: Plecări din Iași: DOUBLE T, EUROTIME, ATLASSIB, Touring, EUROPABUS, TRANS EUROPA
ITALIA, ELVEȚIA, Germania, Spania, Franța, Portugalia, Anglia, Austria, Scandinavia, Benelux, Irlanda
PROGRAM EXCEPȚIONAL
Sărbătorile de Paște
MALTA
Tabere iarnă / weekend munte
Sovata, Rarău, Tușnad, Cîmpulung Moldovenesc, Durău, Agroturism Bucovina, Sinaia, Predeal, Bușteni, Brașov, Vatra Dornei, Covasna, Slănic Moldova
Str. Păcurari nr. 8 (la 50 m de Biblioteca M. Eminescu), tel.: 032/217380, tel./fax: 032/213545, totem@mail.dntis.ro

COMPANIA de TURISM net
6600 Iași, Piața Unirii 6-Mezanin
Tel/Fax: 032-233.503-213.450
e-mail: net@nordest.ro
Internet: www.nordest.ro
CARAVANA NET
SĂRBĂTORILE PRIMĂVERII
BĂILE TUȘNAD
30 aprilie - 3 mai
net
Tu știi cînd
Noi știm unde
KLM, swissair, AIR FRANCE, TRANS-EUROPA, Lufthansa, British Airways, Olympic Airways, MDV, Austrian Airlines, TAROM, Turkish Airlines, MALEV, CSA Czech Airlines, Hertz, eurolines, Touring, EUROTIME, LOT, EL AL

OLIMP AGENȚIE TURISM
Str. Gavril Muzicescu 6, bl. 7A, mezanin (fundație, deasupra Univ. Petre Andrei), Tel: 215524, 215539
LITORAL '99 ... plata în rate
Mamaia: H. Siret, Victoria, Perla, Majestic, Select, Metropol
Eforie Nord: H. Cupidon
Neptun: H. Terra, Caraiman, Romanța, Clăbucet, Prahova, Callatis, Istria
Olimp: H. Moldova, Amfitreatru Căsuțe cu apă și WC
Jupiter: H. Capitol
Venus: H. Vulturul, Nina, Claudia
Saturn: H. Cleopatra, Hora
MUNTE '99: Vatra Dornei, Durău, Sinaia, Poiana Brașov, Slănic Moldova, Predeal
Tratament '99: Vatra Dornei, Călimănești, Herculane, Sovata, Felix, Covasna, Tușnad
TURCIA: Istanbul, Canakkale, Ayvalik, Oren, Kusadasi, Marmaris, Antalya, Kemer, Belek, Alanya, Side
Programe individuale sau în grup
GRECIA: Atena, Halkidiki, Katerini, Kalambaka, Salonic, Loutraki
Insule: Creta, Rodos, Egina, Crofu, Mikonos
Circuit clasic cu autocarul: 19.07.99 - 28.07.99; 21.05.99-29.08.99
CROAȚIA: Novi Vinodolski, Dubrovnik, Crivenica, Dramalj, Opatija, Porec, Vrsar, Umag, Pola
Insule: Iz, Krk
Excursii externe în grup: SUA, Japonia, Peru, Mexic, Dubai, Thailanda, India, Franța, Spania, Portugalia, Italia, Anglia, Egipt, Cehia, Austria, Maroc, Scandinavia, China, Israel, Africa de Sud, Australia, Kenya- Safari,
Tunisia: sejur odihnă

Agenția de turism BEST COMTUR
București, str. Brezoianu 23-25, tel. 01-3113433, 01-3153114
Bilete avion/tren pe orice destinație
Asigurări de orice tip
Rent a car
Programe la cerere în Europa
Excursii 7-9 zile cu avionul
Anglia 990 $
Israel 810 $
Egipt 710 $
Thailanda 740 $
Suedia - Danemarca 1100 $
Circuite cu autocarul
Spania 21 zile 985 $
Italia 21 zile 990 $
Grecia 11 zile 335 $
Concedii
Turcia 140 - 280 DM
Grecia 143 - 203 $
Slovenia 243 - 393 DM
Croația 209 - 330 $

TVR 1

Sîmbătă

7,00 Bună dimineața de la... Timișoara!
7,50 Alfa și Omega. Enigma mormonă
8,30 Animaniacs (d.a.)
9,00 TVR Info
9,05 Micuța Memol (d.a.)
9,30 Tip top! Mini top!

11,00 Huck Finn și comoara ascunsă. Cu: Ian Tracey, Sammy Snyders, Brigitte Horney. Regia: Jack B. Hively, Ken Jubenvill

12,10 Desene animate
12,30 A doua alfabetizare. Editare video digitală; Soft românesc
13,00 Ecranul
13,30 Scena politică
14,00 TVR Info
14,10 Video magazin
16,10 Campionatele mondiale de patinaj artistic. Proba individuală feminină - programe liber alese
18,00 Sarabanda. Ghicește melodia! (concurs)
19,00 Teleenciclopedia. Castelul Warwick; Maimuțele din Santa Rosa; Zidul Berlinului; Istoria Terrei
19,50 Săptămîna sportivă
20,00 Jurnal. Meteo

20,20 Fotbal: România - Slovacia, în preliminariile Campionatului European. Transmisiune directă de la București

22,25 TVR Info

22,35 Filmele secolului - Colecția Warner: "Comedianții" (SUA, 1967). Cu: Elizabeth Taylor, Richard Burton, Alec Guinness, Peter Ustinov, *Lillian Gish*. Regia Peter Glenville

1,00 Minutul 91

Duminică

7,00 Bună dimineața de la... Craiova și de la București
7,50 Lumină din lumină. Parohia cea de toate zilele; Știri și reportaje din viata cultelor; Cartea de suflet.
8,30 Personaje celebre (d.a.).
9,00 TVR Info.
9,05 Kiki Riki Miki. Magazin pentru copii.
11,00 Viața satului; Cronica săptămînii; Picătura de amar; Agro Club.
13,00 Tezaur folcloric.
14,00 Info magazin. TVR Info. Atlas.
14,30 Video magazin.

15,00 Gala laureaților Campionatelor Mondiale de patinaj artistic.

17,30 Super Gol Show (joc interactiv).
18,00 Sarabanda. Ghiceste melodia! (concurs)
18,50 Rezultatele tragerilor Loto Special 6/49 și Noroc.
19,00 Aproape perfect (SUA, 1995). Ep. 3.
19,25 Casa plină. Ep. 42.
19,50 Duminica sportivă.
20,00 Jurnal. Meteo.
20,30 7 zile în România.

21,00 Avion II (comedie, SUA, 1982) Cu: Robert Hays, Julie Hagerty, Lloyd Bridges. Regia Ken Flakleman.

22,25 Comisarul Wycliffe (Marea Britanie, 1994). Ep. 4.
23,15 TVR Info.
23,20 Telesport.
23,25 Pariul trio.
23,30 Dulce-i primăvara. Spectacol muzical-umoristic.
0,30 Time out.

TVR 2

Sîmbătă

7,00 Elizabeth R (r), ep. 11
7,45 Ansambluri folclorice
8,05 S.O.S. la capătul lumii (d.a./r)
8,30 Sporturi extreme (do)
8,55 Filmele săptămînii
9,00 Documente interzise (do)
9,30 Pas cu pas: Taurii furioși sau violența pe stadioane
10,30 Documente culturale. Corpus Christi (II): Barabas
11,20 TVR Timișoara. Tribunalul adolescenților; Din aproape în aproape; La izvoare; În prelungiri
13,30 Actualitatea culturală
14,00 Wagner (Anglia, 1982). Ep. 9
14,55 Filmele săptămînii
15,00 TVR Info
15,10 Bank-note (r)
15,35 Patru surori (d.a., SUA, 1995)

16,00 Țiganca (Argentina, 1996). Ep. 169

16,45 Santa Barbara (SUA). Ep. 810
17,30 Cîntecul amintirii, amintirile cîntecului
18,00 Serial de călători
19,00 Istorie, memorie, recuperare
19,30 Clepsidra cu imagini
19,45 Retro TV. 100 sau Omul Cinema

20,45 Teatrul Național de Televiziune prezintă: "Locomotiva" de André Roussin. Cu: Carmen Stănescu, Damian Crâșmaru, Aimee Iacobescu, Dragoș Ionescu, Alexandru Bindea

23,35 Minutul 91
23,15 Atletism. Campionatele mondiale de cros

22,00 Fotbal: Meci din Campionatul Spaniei

23,30 Ateneu
24,00 Panoramic jazz
0,30 TVM Mesager

Duminică

7,00 Documente culturale (r). Lumea detectivilor.
7,50 La Slatina, la Olt.
8,00 Patru surori (d.a./r, SUA, 1995).
8,30 Sporturi extreme (do).
8,55 Filmele săptămînii.
9,00 Documente interzise (Arte, 1990). Ep. 2.
9,30 Arca lui Noe. Povești nemuritoare.
10,30 Documente culturale. Triptic.
11,25 TVR Iași; Invitatul emisiunii. Prietenii animalelor; Lovitura de pedeapsă; Concurs.
13,30 Creanga de aur.
14,00 Wagner (Anglia, 1982). Ultimul episod.
15,00 TVR Info.
15,10 Din albumul celor mai frumoase melodii populare.
15,35 Patru surori (d.a.).
16,00 Țiganca (Argentina, 1996). Ep. 170.

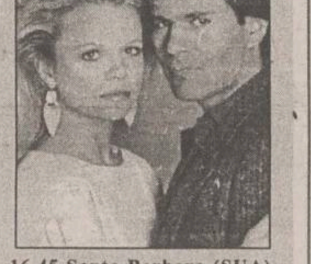

16,45 Santa Barbara (SUA). Ep. 811.

17,30 Un secol de cinema. Shirley Temple. Mica prințesă a Hollywood-ului. (SUA, 1997).
18,15 Documentar istoric
19,15 Alo, tu alegi!
20,05 Cu cărțile pa față.

21,05 Sportmania. Atletism: Campionatele Mondiale de cros; Western Union World Fotbal 1999; Duminica sportivă; Patinaj artistic: Gala laureaților Campionatelor Mondiale.

0,00 Doi compozitori, un dirijor..
0,30 TVM. Mesager.

PRO TV

Sîmbătă

7,00 Aventuri trăznite (d.a.), ep. 7
7,20 Corey marinarul (d.a.), ep. 3, 4
8,00 Călătorie în timp (d.a.), ep. 2
8,30 Noile aventuri ale lui Superman (d.a.), ep. 28
9,00 Călătoriile lui Gulliver (d.a.), ep. 24
9,30 Legenda lui Wilhelm Tell, ep. 10
10,30 Lois și Clark, ep. 17

11,30 Accapulco Heat, ep. 17

12,30 ProMotor
13,00 Știrile Pro TV
13,05 Soțul și soția, ep. 41

13,30 Bebe, ep. 13

14,00 Alo, Generatia Pro
15,00 Knight Rider, supercomando, ep. 16
15,45 Buffy, spaima vampirilor, ep. 24
16,30 Lumea filmului
17,00 Profashion
17,30 Star bucătar
18,00 Dreptul la iubire, ep. 88
18,45 Te uiți și cîștigi!
19,30 Știrile Pro TV
20,00 Rețeaua, ep. 4
21,00 Expertul, ep. 4
21,55 Știrile Pro TV. Știri sportive

22,00 Rambo III (SUA, 1988). Cu: *Sylvester Stallone*, Richard Crenna, Marc de Jonge, Spiros Focas. Regia: Peter MacDonald.

23,45 Născuți asasini (SUA, 1994). Cu: Woody Harrelson, Juliette Lewis, Robert Downey Jr, Tommy. Regia: Oliver Stone

1,45 Fantezii erotice, ep. 18
2,10 Soțul și soția (r)
2,35 Bebe (r)
3,00 Knight Rider, supercomando (r)
3,45 Lois și Clark (r)
4,30 Te uiți și cîștigi (r)
5,00 Lumea filmului (r)
5,30 Nano, ep. 6
6,15 Dreptul la iubire (r)

Duminică

7,00 Aventuri trăznite (d.a.), ep. 8
7,30 Corey marinarul (d.a.), ep. 5
8,00 Călătorie în timp (d.a.), ep. 3
8,20 Noile aventuri ale lui Superman (d.a.), ep. 29
8,40 Călătoriile lui Gulliver (d.a.), ep. 25
9,00 Super Abracadabra. Fiica oceanului, ep. 15
11,00 Oamenii secolului (do), ep. 6
12,00 Profeții despre trecut cu Silviu Brucan
12,55 O propoziție pe zi
13,00 Știrile Pro TV
13,05 Soțul și soția, ep. 42
13,30 Bebe, ep. 14
14,00 Chestiunea zilei
15,00 Benny Hill, ep. 25
15,30 Echipa mobilă

16,00 Al șaptelea cer, ep. 59

17,00 Cei mai frumoși ani, ep. 5
18,00 Dreptul la iubire, ep. 89
19,00 Prețul corect
19,30 Știrile Pro TV
20,00 Ally Mc Beal, ep. 30

21,00 Alerta (SUA). Regia: Wolfgang Petersen. Cu: Dustin Hoffman, Rene Russo, Morgan Freeman, Kevin Spacey, Donald Sutherland.

23,00 Știrile Pro TV. Știri sportive
23,15 Procesul etapei
0,30 Fantezii erotice, ep. 19
1,00 Soțul și soția (r)
1,30 Bebe (r)
2,00 Al șaptelea cer (r)
2,45 Cei mai frumoși ani (r)
3,30 Oamenii secolului XX (r)
4,15 Prețul corect (r)
4,45 Roata norocului (r)
5,15 Nano, ep. 7

ANTENA 1

Sîmbătă

7,00 Agenția de presă (r)
7,05 Tropical Heat (r), ep. 34
7,55 Legea lui Burke (r)
9,00 Flash Gordon (d.a.), ep. 5
9,30 Mighty Max (d.a.), ep. 12
9,55 Agenția de presă (r)
10,00 Între prieteni
11,00 Fir întins
11,30 Mileniul III
12,00 100 grade Celsius
13,00 Magazin sportiv
14,00 Roata de rezervă
14,30 Constelația cinema
15,00 Partenerul meu, dinozaurul (comedie SF, SUA, 1995). Cu: Whoopy Goldberg, Richard Roundtree, Armin Mueller-Stahl. Regia: Jonathan Betuel
16,30 Burlacul, ep. 9
17,00 Pe cont propriu, ep. 25
17,45 Fashion Club
18,00 Uraganul, ep. 67
19,00 Observator
19,30 Sîmbete și zîmbete

20,00 Pînă cînd moartea ne va despărți (dramă, SUA, 1992). Cu: Meredith Baxter-Birney, Stephen Collins, Michelle Johnson, Kelli Williams. Regia: Dick Lowry.

22,00 Pretender, ep. 43
23,00 Observator
23,30 Tropical Heat, ep. 35

0,30 Amanți de duminică (coproducție). Cu: *Roger Moore*, Lino Ventura, Gene Wilder, Ugo Tognazzi. Regia: Bryan Forbes, Eduard Molinaro, Gene Wilder, Dino Risi

2,00 Pretender (r), ep. 43
2,50 Uraganul (r)
3,40 100 de grade Celsius (r)
4,30 Pînă cînd moartea ne va despărți (r)
6,10 Tropical Heat (r)

Duminică

7,00 Pe cont propriu (r)
8,00 Spirit și credință
8,30 Cîinii de mare, ultimul episod
9,00 Teo și Mircea Șou

12,15 Fantomas contra Scotland Yard (comedie SF, Franța 1967). Cu: Jean Marais, Louis De Funes, Mylene Demongeot

14,00 Duminica în familie
18,00 Uraganul, ep. 68
19,00 Observator
19,50 Reporter TV Vouă

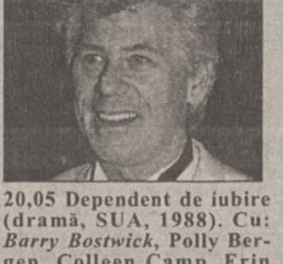

20,05 Dependent de iubire (dramă, SUA, 1988). Cu: *Barry Bostwick*, Polly Bergen, Colleen Camp, Erin Gray. Regia: Arthur Allan Seidelman

21,45 TeleEurobingo Show
23,00 Agenția de presă
23,05 Fotbal Club Antena 1
2,30 Spirit și credință (r)
3,00 Mileniul III
3,30 Fir întins (r)
4,00 Uraganul (r)
4,45 Printre rînduri (r)
5,40 Documentar

TELE 'M - PRIMA

Sîmbătă

7,00 Emisiune pentru copii
10,00 Tia și Tamera. Ep. 35
10,30 Malcolm & Eddie. Ep. 35
11,00 Gregory Hines Show. Ep. 35
11,30 Lumea lui Dave. Ep. 35

12,00 Legături de familie. Ep. 18

12,30 Sport magazin
14,00 Apel de urgență
14,30 Călătorii în lumi paralele. Ep. 8
15,30 Pămîntul: Bătălia finală. Ep. 18
16,30 Motor - emisiune automobilistică

17,00 Super Jerry Springer (talk-show)

18,00 Focus (știri)
18,30 Camera ascunsă
19,00 Detectivi de elită. Ep. 63

20,00 Dispărut în misiune (SUA, 1982). Cu: *Jack Lemmon, Sissy Spacek*. Regia Costa Gavras

22,00 Real TV
22,30 Focus + (știri)

23,00 Răzbunarea (SUA, 1996). Cu: Yasmine Bleeth, James Wilder, Robin Givens. Regia Jack Bender

1,00 Real TV (r)
1,30 Apel de urgentă (r)
2,00 Focus + (r)

Duminică

7,00 Emisiune pentru copii
10,00 Tia și Tamera. Ep. 36

10,30 Malcolm & Eddie. Ep. 36

11,00 Gregory Hines Show. Ep. 36
11,30 Lumea lui Dave. Ep. 36
12,00 Legături de familie. Ep. 19
12,30 Povești de iubire
14,00 Cinemagia

14,30 Conspirația (SUA, 1993). Cu: Robert Wagner, Stefanie Powers, Ken Howard. Regia Peter Hunt

16,00 Balul (SUA, 1988). Cu: *Christina Applegate*, Tempestt Bledsoe, Kelsey Grammer. Regia Paul Schneider
18,00 Focus (știri)
18,30 Camera ascunsă
19,00 Detectivi de elită. Ep. 64

20,00 Misiune în deșert (SUA, 1996). Existența coaliției antiirakiene a fost amenințată cînd Sadam a atacat Israelul. Pentru a putea menține tara în afara războiului și existența coaliției să nu mai fie amenințată, rachetele Scud trebuiau distruse. Această periculoasă misiune este încredințată unei trupe SAS, special antrenată pentru asemenea situații.

22,00 Frasier. Ep. 34
22,30 Focus + (știri)
23,00 Wyatt Earp: Întoarcerea la Tombstone. Cu: Hugh O'Brian, Bruce Boxleitner, Paul Brinegar
1,00 Focus + (r)
1,30 Cinemagia (r)

ACASĂ

Sîmbătă

7,00 Minciuna (r)
7,45 Guadalupe (r)
8,30 Căsuța poveștilor (r)
9,15 Înger sălbatic (r)
10,00 Celeste se intoarce (r)
11,00 Viața noastră (r)
11,45 Dragoste și putere (r)
12,30 Cinemateca de acasă: Pariziana (r)

14,15 Marimar, ep. 48

15,15 Acasă la Nicu Vlad cu Ruxandra Săraru
16,00 Guadalupe, ep. 155
17,00 Viata noastră, ep. 18
17,50 Dragoste și putere, ep. 338
18,40 Asta-i casa ta - Extragere carte poștală, premiul săptămînal
18,45 Înger sălbatic, ep. 4
19,30 Căsuța poveștilor
20,15 Celeste se intoarce, ep. 43
21,00 Minciuna, ep. 4
21,45 Surorile, ep. 70

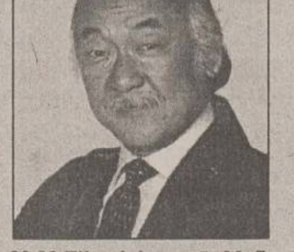

22,30 Filmul de acasă: Mafia automobilelor (SUA, 1987). Regia: Lewis Teague. Cu: Jay Leno, *Pat Morita*, Chris Sarandon, Ernie Hudson, John Hancock, Al Waxman, Randall "Tex" Cobb, Soon-Teck Oh.

0,15 Războiul conjugal, ep. 27

Duminică

7,00 500 de națiuni - istoria indienilor (do), ep. 2
7,45 Acasă la Nicu Vlad cu Ruxandra Săraru (r)
8,30 Căsuța poveștilor (r)
9,15 Înger sălbatic (r)
10,00 Arhiva neagră, ep. 7

11,00 Marile povești de dragoste: Greta Garbo și John Gilbert

11,30 Filmul de acasă: Mafia automobilelor (r)
13,30 Marimar, ep. 49, 50
15,00 Hochei profesionist
16,00 Afară din joc
16,15 Golazo

16,30 NBA Action

17,00 Gillette - lumea sportului
17,30 Baschet NBA

18,45 Înger sălbatic, ep. 5

19,30 Căsuța poveștilor
20,30 Mărirea și decăderea unui campion: biografia lui Mike Tyson

22,15 Filmul de acasă: Domnul și doamna Hart: Secrete de demult (SUA, 1995). Regia: Kevin Connor. Cu: Robert Wagner, *Stefanie Powers*, Jason Bateman, Marion Ross, Natasha Gregson Wagner.

0,15 Războiul conjugal, ep. 28

TV EUROPA NOVA

Sîmbătă

8,00 Mati Nova: Tiri-Plici și Tiri-Pleosc; Desene animate; Invitatul emisiunii; Film documentar; Reteta zilei. Concurs France Pâtes; Ce citim?
10,00 Automania
10,30 Pacific Drive (r), ep. 52

11,00 Fotbal: Rocar București - Precizia Săcele. Transmisiune în direct

12,45 Clipuri muzicale
13,00 Studioul Tudor Vornicu
17,00 Celebritate, ep. 75
17,45 Omul și natura (do), ep. 5
18,45 Infonova
19,00 Lumea filmului. Premiere pe ecranele ieșene; Filmul filmului: "Frumoasa venețiană"
19,25 Aventuri la Snowy River, ep. 15
20,20 Telejurnal

20,45 Lumi paralele, ep. 26

21,15 Fata din vale (f.a., SUA, 1983). Regia Martha Coolidge; cu: *Nicolas Cage*, Deborah Foreman

23,00 Magazinul de sîmbătă seara
0,00 Actualitatea Tele 7
0,15 Misiune imposibilă, ep. 9
1,10 Actualitatea Tele 7
1,30 Studioul Tudor Vornicu (r)
5,30 Lumi paralele, ep. 26 (r)
6,00 Magazinul de sîmbătă seara (r)
7,00 Țara spiridușilor (r)

Duminică

8,00 Mati Nova: Minitop Tra la la; Horoscopul săptămînii; Retus; Despre animale, cu dragoste; Invitatul săptămînii; Star Club; Oameni și pasiuni
10,00 Tentatii (r)
11,00 Reporter Tele 7 (r)
11,35 Film documentar
12,30 Cîntecul și casa lui
13,00 Rendez-vous duminical
15,00 Drumuri printre amintiri
15,35 Cutia muzicală
16,10 Magazinul femeilor
17,10 Un pas în față
18,30 Muzică, promo, publicitate
18,45 Infonova
19,00 Impromptu
19,20 Pariul trio

19,25 Aventuri la Snowy River, ep. 16

20,20 Telejurnal
20,45 Film documentar
21,00 Dintre sute de ziare
21,35 Pariul trio

21,50 Peștii ucigași (f.a., SUA, 1979); cu: Lee Majors, *Margaux Hemingway*

23,30 Pacific Drive, ep. 54
0,00 Actualitatea Tele 7
0,15 Gala Tele 7
1,00 Actualitatea Tele 7
1,15 Dintre sute de ziare (r)
2,00 Rendez-vous duminical (r)
4,00 Peștii ucigași (r)
5,40 Magazinul femeilor (r)
6,40 Clipuri muzicale

Radio NORD-EST

SÎMBĂTĂ
7.00-12.00 În pat pîn' la doișpe
Emisiunea maraton de informatii, muzică, divertisment și concursuri
Realizator: Emanuel Botezatu
(9.00-10.00 Ora fără buletin - emisiune pentru copii, realizată de Geo Sfaiter)
12.00-14.00 În rînd cu lumea
O emisiune despre curente la modă
Realizator: Octavian Tudorache
14.00-14.30 BBC: Buletinul de știri și Actualitatea
14.30-16.00 Top Nord Est (reluare)
Realizator: Octavian Tudorache
18.00-18.30 BBC: Buletinul de știri și Actualitatea
18.40-18.55 Scurtă istorie (Octavian Tudorache)
18.55-19.30 Clasic Top 10 (reluare)
Realizator: Costi Rezlescu
19.30-20.30 Cutreierînd America (reluare)
Realizator: Costi Rezlescu
21.00-21.30 BBC: Buletinul de știri și Actualitatea
21.30-0.00 Dedicatii muzicale cu Maria Boghian
0.00-7.00 Noapte de dans cu Maria Boghian

DUMINICĂ
9.00-14.00 Week-end special cu Costi Răzlescu
(8.00-8.30 BBC: Buletinul de știri și Actualitatea)
14.00-18.00 Mega 72.44
Magazin muzical duminical
Realizator: Cristi Leonte
17.00 Puls Nord Est
Știri, reportaje, interviuri, relatări, retrospectiva evenimentelor săptămînii
Realizator Ovidiu Simonca
18.00-18.30 BBC: Buletinul de știri și Actualitatea
18.30-20.00 Scurtă istorie - retrospectiva săptămînii
Realizator: Octavian Tudorache
20.00-0.00 Dedicatii muzicale cu Maria Boghian
0.00-5.30 Noapte show

Radio CONTACT

SÎMBĂTĂ
5,00-8,00 "Bună dimineata!" - emisiune matinală
8,00-11,00 Super Week-end (realizator Diana Besmeciuc). Orice week-end poate deveni un super week-end cu Radio Contact
12,50-12,55 Contact politic. Emisiune de comentariu politic, retrospectiva politică săptămînală
13,00-13,30 Contact film (realizator Liana Stanciu). Prezentarea premierelor săptămînale; comentarii de specialitate; recomandări; interviuri; extrase din coloanele sonore ale filmelor
16,00-19,00 Super 50 (realizator Tony Tesiu). Clasamentul săptămînal al celor mai bune 50 de noutăți muzicale,alcătuit pe baza scrisorilor primite de la ascultători
19,00-22,00 Party Mix FM (realizator Dragoș Nimerciag). Petrecerea continuă, indiferent de vreme sau vremuri. Păstrează CONTACTUL cu zona fierbinte a week-end-ului, în care ai de toate: preferințe, mesaje, doleanțe. Fii FM!
22,00-5,00 Pînă mîine dimineață (realizator Manuel Armand). Program de discotecă... la Radio Contact!

Contact știri - în fiecare oră, între 7,30-19,30
Revista presei: centrale - 7,50; locale - 8,20
BBC World Service (în limba română). Buletin de știri și rubrica Actualitatea - 18,00-18,15
Divertis Radio Contact blitz - 11,40; 12,20 (reluare)

DUMINICĂ
5,00-8,00 "Bună dimineata!" - emisiune matinală
8,00-11,00 Super Week-end (realizator Diana Besmeciuc)
11,10-11,15 Cheie contact motor (realizator Răzvan Măgureanu). Emisiunea se adresează împătimiților automobilismului dar și șoferilor amatori; se prezintă ultimele informații din domeniul automobilistic
11,10-11,20 Fir direct cu America (emisiune bilunară). Actualitatea "de peste ocean" și "ce nu știm despre obiceiurile americanilor" în prezentarea corespondentei noastre aflate la Los Angeles, Aurelia Boriga
12,00-13,00 Hit interviu (realizator Sorin Mocanu). Este mai mult decît o emisiune muzicală. În Hit Interviu cei pe care îi asculți în fiecare zi cîntînd la radio, vin să-ți vorbească...
19,00-22,00 Party Mix FM (realizator Dragoș Nimerciag)
22,00-0,00 Sport Week-end (realizator Alexandru Gheorghias). Retrospectiva săptămînii sportive; rezultate și comentarii într-o emisiune cu invitati din lumea sportului

Contact știri - în fiecare oră, între 7,30-19,30
Revista presei: centrale - 7,50; locale - 8,20
BBC World Service (în limba română). Buletin de știri și rubrica Actualitatea - 18,00-18,15
Contact horoscop - în fiecare oră, între 5,50-9,50
Divertis Radio Contact blitz - 11,40; 13,20; 18,40 (reluare)

ATOMIC TV

Sîmbătă

7,00 Selector - muzică non-stop pe toate gusturile
Videoclipuri românești și străine, noutățile săptămînii, hituri mai vechi
11,00 Romanian Top 100
12,00 File de poveste - povestea videoclipului "Aproape de tine", Class (r)
12,30 Adrenalize - senzații tari pentru amatorii de sport extrem, ep.7 (r)
13,00 Cinematomic (r)
13,30 Hai Hui - Personaje neobișnuite, ocupații neconvenționale (r)
14,00 Interactiv - telespectatorii aleg videoclipurile preferate
15,00 Rockada - muzică rock românească și străină (r)
16,00 Aria 52 (r)
17,00 Atomix cu Ina (r)
20,00 Selector - muzică non-stop pe toate gusturile
Videoclipuri românești și străine, noutățile săptămînii, hituri mai vechi
21,30 Febra (r)
22,30 Klub Bizzar - muzică ambient-house, break beat și drum'n'bass,
23,30 Noaptea morților vii ("Night Of The Living Dead", SUA, horror, 1968), Cu: Judith O'Dea, Russ Streiner, Duane Jones, Regia: George Romero
Un film care a schimbat fața genului "horror". Atmosfera claustrofobă din ferma unde se petrece acțiunea precum și zombies-ii care apar în scene sîngeroase constituie atuurile de referință ale peliculei.
1,05 Insomnia - pentru cine n-are somn avem noi muzică

"Night Of The Living Dead"

Duminică

7,00 Selector - muzică non-stop pe toate gusturile
Videoclipuri românești și străine, noutățile săptămînii, hituri mai vechi
11,00 Reactor - știrile săptămînii
11,30 Cybernet - jocuri pe calculator, efecte speciale și software, ep.8
Calatoria cibernetizata din aceasta săptămînă incepe cu "F-1 World Grand Prix" devenit un joc de clasă prin facilitățile pe care le oferă pe N64. Jocurile multimedia precum "My First History Explorer" vă vor ajuta să transformați călătoriile în timp în realitate. După ce veți fi colindat în Egiptul antic nu vă mai rămîne de făcut nimic altceva decît să navigați pe Net cu "Getting On The Net" sau să treceți la un joc de strategie numit "Seven Kingdoms: Ancient Adversaries". Cei care vor ceva mai palpitant au ocazia să se războiască cu "Small Soldiers Squad Commander" sau cu "Duke Nukem: Time To Kill". Nu va fi omis nici top-ul jocurilor în această săptămînă, bătălia pentru primul loc se dă între "F-1 World Grand Prix" și "Tekken 3". Rămîne să urmăriți Cybernet ca să aflați cîștigătorul.
12,00 Metropolis (r)
13,00 File de poveste - povestea videoclipurilor formațiilor K1 - "Noaptea", T'Short - "Spune-mi", Ro-Mania - "Fost-am dus"
13,30 Adrenalize - senzații tari pentru amatorii de sport extrem, ep.8
14,00 Interactiv - telespectatorii aleg videoclipurile preferate
15,00 Turnul Londrei (r)
16,00 Cinematomic (r)
16,30 Hai Hui - Personaje neobișnuite, ocupații neconvenționale
17,00 Atomix cu Michelle (r)
20,00 Selector - muzică non-stop pe toate gusturile
Videoclipuri românești și străine, noutățile săptămînii, hituri mai vechi
21,30 Concert - Eros Ramazotti - live
Un concert care merita văzut chiar dacă timpul a trecut puțin peste el... Dar să nu fim prea răi și să recunoaștem că lui Eros Ramazzotti îi stătea chiar foarte bine cu părul lung iar muzica lui sună încă OK.
22,45 Album Show - muzica ultimilor 30 de ani, ep.8
23,45 Vibrații (r)
0,45 Insomnia - pentru cine n-are somn avem noi muzică

Programul cinematografelor

"VICTORIA"

"Frumoasa venețiană"
Producție SUA, 1998.
Frescă de moravuri după biografia legendarei curtezane Veronica Franco.
Cu: Catherina McCormack, Rufus Sewell, Moira Kelly, Fred Ward, Jacqueline Bisset.
Premieră.
Ora 9,00 - **7.000 lei.**
Orele: 13,00; 15,00; 17,00; 19,00 - **12.000 lei**

"COPOU"

"Ronin"
Producție SUA, 1998.
Thriller de John Frankenheimer. Cu: ***Robert de Niro,*** Jean Reno, Sean Bean, Natacha McElhone.
Ora 9,00 - **5.000 lei**
Orele 11,30; 14,00; 16,30 - **8.000 lei**

"Salvați soldatul Ryan" – OSCAR '99
Producție SUA, 1998. Film de război cu Tom Hanks.
Ora 18,45 - **10.000 lei.**

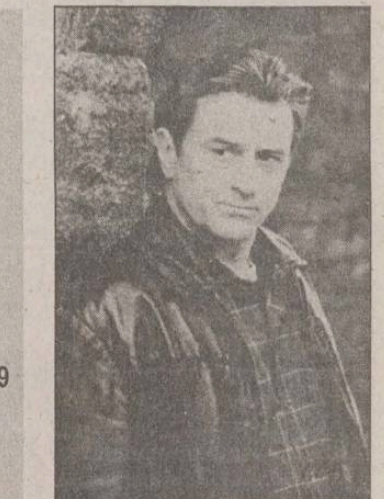

REPUBLICA

"Prințul Egiptului"
Film de animație de inspirație biblică. Cu vocile actorilor: Val Kilmer, Ralph Fiennes, Sandra Bullock, Michelle Pfeiffer, Jeff Goldblum, Patrick Stewart.
Premieră.
Ora: 9,00 - **6.000 lei**
Orele: 11,00; 13,00; 15,00; 17,00 - **10.000 lei**

"Întîlnire cu Joe Black"
Producție SUA, 1998. Film de dragoste, cu: Brad Pitt, Anthony Hopkins, Claire Forlani.
Ora: 19,00 - **15.000 lei**.

"DACIA"

"Singur acasă 3"
Producție SUA, 1997.
Comedie pentru tineret.
(Sîmbătă și duminică,
Ora: 10,00 - **4.000 lei.)**
Ora: 13,00 - **6.000 lei.**

"Armageddon - Sfîrșitul lumii?"
Producție SUA, 1998.
Thriller SF cu Bruce Willis.
Film cu 4 nominalizări la premiile OSCAR '99.
Orele: 15,30; 18,00 - **6.000 lei.**

fii cu ochii pe **prima!**

the best of JERRY Springer show
Cele mai incendiare momente cu Jerry Springer.
astă-seară, **17:00**

prima

Sunt o pereche perfectă... când rezolvă un caz!
în fiecare zi, ora **19:00**
DETECTIVI DE ELITĂ

Test-vrilă

Simțul umorului: vă lipsește sau nu?

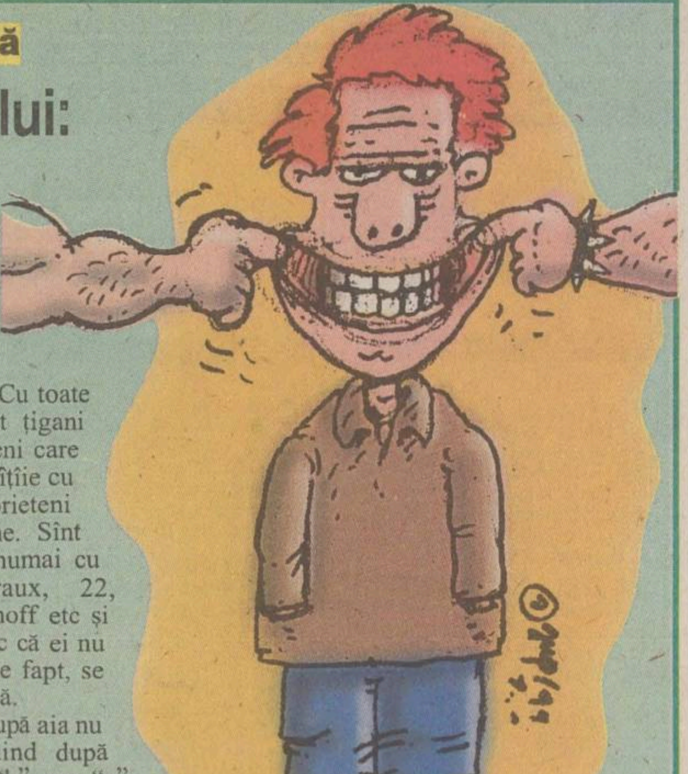

Deoarece sînteți cititori ai **Bombei**, n-ar trebui să mai existe vreo îndoială de natura celei cuprinse în titlu. Cu toate acestea, așa cum am întîlnit țigani fericiți, am dat și peste cetățeni care cumpără Bomba numai ca să fițîie cu ea prin tîrg și să se laude la prieteni c-o citește, știind că dă bine. Sînt cetățeni din ăia, de îi auzi numai cu Tarkovski, Dilema, Malraux, 22, Scorsese, Musorgski, Stroganoff etc și cînd e vorba să dea o bere zic că ei nu intră în local că pute și că, de fapt, se grăbesc la Operă sau bibliotecă.

Ca să n-o mai lungim, că după aia nu mai încape-n ladă, încercuind după mintea dumneavoastră "a", "b" sau "c" veți afla dacă aveți sau nu simț al umorului și dacă da, ce să faceți cu el. Iaca:

1) Care dintre fragmentele de peisaj descris mai jos vă provoacă un rîs sincer, sănătos, din suflet?

a) Fragmentul din stînga al tabloului: niște mieluți albi, gingași și jucăuși, zburdînd pe o pajiște verde, plină de floricele;

b) Fragmentul din dreapta: la cîtiva metri de mieluți, tot pe pajiște și tot printre floricele, doi cîini ciobănești încîrligați și un ciobănaș care le cîntă din fluier;

c) Detaliu: în fundal, baciul care care se apropie, furios, să-i despartă cu o găleată de apă rece.

2) Care dintre următoarele ipostaze ale soacrei dvs. vă amuză cel mai copios?

a) Soacra dumneavoastră uitîndu-se la telenovelele împreună cu cîteva vecine de bloc, în timp ce dvs. ați preferat ca, decît să urmăriți la televizor meciul echipei favorite, să faceți cafele și floricele pentru toată lumea.

b) Soacra dumneavoastră alunecînd pe o coajă de cartof și căzînd pe scări cu găleata de gunoi.

c) Soacra dumneavoastră căutîndu-și proteza pe sub pat.

3) Care dintre următoarele asocieri de cuvinte vă stîrnește cel mai mult buna-dispoziție?

a) autobuz, serviciu, piață, casă, nevastă, copii, soacră;

b) băieții, terasă, bere, meci, terasă, bere, murături;

c) teleenciclopedie, metempsihoză, termoplastie, psihanaliză.

Dacă ați încercuit în special "a", important este să fiți sănătoși, că în rest, rîsul și cu dumneavoastră, ca baba cu trotineta. Dacă ați mers mai mult cu "b", înseamnă că Bomba în mîinile dvs. se simte ca peștele în apă, iar dacă "c"-ul a fost favoritul dumneavoastră în aceste momente, bucurați-vă: uneori nu e indicat să ieși în evidență.

Testul Steron

BOMBA

Jurnalul plutonierului Mitran

Unde organul intră pe ușă

Rezumat: Deci patrulam eu noaptea cu serg-ntul Cristea și cînele polițist Recs și pentru ca să luăm și noi ceva în gură, cum știam un înpinge tava deschis nonstop care închidea mai tîrziu ne-am și îndreptat spre întracolo, unde înăuntru beznă total complectă, iluminată de niște lumini de lanterne. "Cristeo, ori e infractori ori e ospătarii care fac economie la lumina eletrică". Cu un gest scurt am apăsat pe clanță.

Clanța se deschise iar ușa scîrțîni din balamale. Imediat mam înțeles din priviri cu Cristea și Recs că nu fusese încuiată. **"E aprinsă lumina sau nu e?"** m-a întrebat subalternul Cristea. **"Dămi un cibrit să văd"**. Lam aprins și am văzut că întrerupătorul era întrerupt. **"E stinsă, boule, nu vezi? Uitâte și tu mai bine, pînă nu se stinge cibritul"**, lam apostrofat eu pe Cristea. Înjur era liniște dar voci se auzea dintro odaie din fund. **"Îi prindem ca pe șoareci"** am zis eu. **"Șefu, să n-aduci vreo mîță pe-aici, cămi smulge Recs mîna, dea-bia îl mai pot ținea în sgardă"**, raportă Cristea. Neam tras lîngă ușe. **"Eu intru și îi iau ca-n filmele de la televizor de sîmbătă noaptea; tu ai grijă de cîne, că-l văd că amușină p'aci și mie să nu fure dracului vreo fleică că-i restaurant ce dracu"**. Zis și făcut: am scos pistoletu cu tot cu gloanțe, cîte am mai găsit că mi se spărsesese buzunarul și am izbit cu picioru în ușe răcnind **"Friz!"** (*). A dracului de ușe, că erea putredă de mea trecut picioru pîn ea și mia julit pantofu. Rămăsei eu deci cu picioru înfipt în ușe, picior care mi-a trecut prin plancajul din care aceasta fusesă efectuată. Am strigat eu **"Nimeni nu mișcă!"**, da cum eram blocat în scîndură ca mortu nam mai avut alt ceva de făcut decît ca să îmi scoț pantoful pentru ca să îmi scoț piciorul pentru ca să pot ca să mă încalț înapoi pentru să să poț să îi surprindez pe infractori. Cînd mam terminat eu de aranjat conform regulamentului și meam dat și cu peptănul prin păr am strigat la ei stai nu mișca. Înăuntru era ospătarii de la renstaurantul nonstop Georgel Fane Matei și Avram strînș toți în juru unei mese. **"Să trăiți dom Mitrane!"** mi sa adresat ei cu respectul cuvenit organului, **"Hai poftiți și matale cu noi, e ziua lui Fane și dă de băut, știți, după încheierea programului, can-tre băieți"**. **"După încheerea programului mulți viteji se-arată!"**, am dat eu o pildă din zicale romînești, așezîndu-mă la masă, de unde multe aveam să aflu, după cum se va vedea ulterior în ceea care urmează.

(*) - În original, **"freeze"**, adică, mai pe-a noastră, **"Înghețați!"**, cum răcnesc la suspecți polițaii americani de prin filme, după care îi pun cu picioarele crăcănate și mîinile pe mașină, de le citesc drepturile. La noi nu se prea folosește figura, din diverse motive. Mai întîi că, demult, un polițai de-al nostru a strigat după niște suspecți **"Înghețați! Înghețați! Înghețați"**; fiind vară și cald, mai multă lume s-a strîns în jurul lui, întrebîndu-l dacă are cu fistic și cacao și cît dă cornetul. Apoi că au mai existat ceva probleme cu cititul drepturilor, operațiunea ajungînd să dureze prea mult, unele organele avînd ceva lacune în acest sens.

plutonier plt. Mitran

❖ PULS ❖ PULS ❖ PULS ❖ PULS ❖

NATO în pragul desființării din cauza primarului Simirad?

Ieri, la conferința de presă, domn' primar a tratat cam în viteză problemele locale, după care a părăsit sala și locul i-a fost luat de președintele Partidului Moldovenilor, funcție pe care, întîmplător, o ocupă același domn' Simirad. De-abia după ce-a venit în sală șeful moldovenilor s-au prins și gazetarii aflați de față de ce a trecut Conu Costică precum lebădoiul pe apă peste problemele locale: dumnealui avea o boală pe NATO și trebuia cît de repede să se descarce. Domn' Simirad a zis că e rușinos că ditamai organizația militară s-a năpustit asupra unei țări mici și că NATO ar trebui să se desființeze. De urgență l-am contactat telefonic pe cetățeanul nostru obișnuit de serviciu, Archie Tănase, care ne-a declarat următoarele: **"Da, stimați cititori, mă aflu momentan la sediul NATO, de la Bruxelles, nume care îi vine de la un foarte apreciat soi de varză. Declarația domnului primar a produs mare rumoare aici, însuși domnul Solana, șeful NATO, fiind foarte îngrijorat. A avut loc o ședință cu ușile închise, dar, din surse neoficiale, am aflat că reprezentantul Olandei a luat cuvîntul și a declarat cam așa: «Luarea de poziție a reputatului primar al orașului Iași din România, Excelența Sa, domnul Simirad, a avut darul să îmi deschidă ochii. Ar trebui să ne fie rușine. Sper că și dumneavoastră sînteți de acord cu mine că sigura soluție care ne mai rămîne este chiar cea sugerată de Excelența Sa, domnul Simirad, și anume desființarea». Luările ulterioare de cuvînt au fost întru totul de acord cu poziția exprimată de reprezentantul Olandei. Tot din surse neoficiale am aflat că, după ședință, prima chestie pe care a făcut-o domnul Solana a fost să ia repede un ziar și să-l deschidă la pagina cu oferte de locuri de muncă"**. Dom'le, da' Archie ăsta e și prost, că doar îl sunasem pe numărul său de acasă (din Nicolina), așa că nu avea cum să fie la Bruxelles.

Sfatul groparului

Cum să slăbim ieftin și bine

Preferăm să sărim peste acest episod al acestei rubrici, deoarece colaboratorul nostru, cel care dă sfaturile, ne-a declarat că rezultatele tratamentului său pot fi vizualizate de-abia după șapte ani, cînd se face parastasul. Oricum, aceste rezultate sînt garantate de uniunea groparilor și dascălilor cu liberă practică.

Slănina Iliescu

Avem și în România trenuri suspendate

În urma unui contract avantajos cu o firmă nipponă, în orașul nostru au apărut deja primele mijloace de transport în comun suspendate, întocmai ca la Tokyo (localitate în care circulă de multă vreme celebrul tren suspendat, capabil să atingă viteze de peste viteza unui tren obișnuit). Astfel, au fost suspendate autobuzele de pe liniile 2, 6 și 8, fiind considerate nerentabile. De asemenea anunțăm că s-a suspendat și personalul Muceni-Dihorăști, acesta fiind, de altminteri, și primul tren suspendat din România.

Hai Fan Fîn

Datini și obiceuri bune la români

De 1 aprilie avem promisiuni că vom vedea luminița

Săptămîna care urmează cuprinde, printre altele, ziua de 1 aprilie, cunoscută mai ales, în datinile românești, sub numele de "Ziua Păcălelilor". Este o zi ca toate celelalte, în care fiecare dintre noi încearcă să efectueze cele mai atractive, instructive, educative și bune glume la adresa celor din jur. Cum au glumit românii în ultimii ani, asta veți afla în acest text, adevărat compendiu sau florilegiu al păcălelilor de bun-simț cu specific național.

- **Eugen Achelboasei din com. Mătărîngi** (dacă ar fi fost exact pe dos, adică **"Mătărîngi.com"**, ar fi fost adresă nu de comună, ci de site pe Internet - n.n.) a păcălit-o pe nevastă-sa spunîndu-i **"Băăă, să știi că mâta n-a căzut de pe casă și nu și-a rupt gîtul!"**. Păcălita a gustat gluma, apoi a gustat coliva.
- **Minel Juravle din Tenia-Mare**, furios că fusese păcălit de soacra sa **Eusebia**, care i-a pus zahăr în borș, a glumit cu dînsa la rîndu-i, ridicînd trapa de la beci și acoperindu-l cu covorul. Soacra **Eusebia** a gustat gluma de s-a prăpădit pe ea, de vreme ce, în beci, au căzut musafirii **Larisa** și **Vladimir Altoi**, Dumnezeu să-i ierte.
- **Georgel Gafițeanu** a păcălit-o pe soția sa că are ședință, în vreme ce el a fost la femei, cu băieții din secție. Soția sa **Petronela** l-a păcălit și ea că stă acasă, singură, și se uită la telenovele. Pe amantul **Petronelei**, descoperit de **Georgel** într-un dulap, îl chema **Marian**. La înhumarea sa, despre care au scris ziarele, a participat întreaga localitate.
- **Costel Gîjoi** l-a păcălit pe colegul său de secție **Mitică**, dîndu-i să țină între degete capătul unui cablu verde. Analizînd reacția păcălitului, **Costel** a dedus că poate lucra liniștit cu cablul roșu, deoarece acesta este cel prin care nu trece curent.
- De 1 aprilie, **Marcel Mustățea** din Volintiri a săpat groapa altuia dar n-a căzut în ea. **Marcel** este groparul comunei, iar groapa a fost făcută în cinstea babei **Rada Sulac**, 98 de ani.

Maria Păcallas

Uniunea Română de QWAN KI DO, Polirom și Mc Donald's
vă invită sîmbătă, 27 martie la
Finalele Campionatului Național de Copii și Juniori
Competiția se va desfășura la Sala Sporturilor începînd cu ora 16.00 și va oferi un spectacol de mare atractivitate pentru iubitorii artelor marțiale.
Intrarea copiilor este gratuită, iar a celor mari doar cu permis de ... bună purtare.

Investiți în calitate
Investiți în imaginea dumneavoastră
Pentru că încercăm să excludem amatorismul de pe piața producției publicitare și pentru că amatorii au prețuri scăzute, noi vă oferim
profesionalism
la prețurile amatorilor!
✓ firme luminoase
✓ panouri stradale
✓ inscripționări auto și vitrine
✓ bannere
✓ copertine
✓ casete taxi
producție publicitară
METALCO
tel/fax: 032/215480

Peste 30 000 de cititori din toată lumea vizitează Monitorul Online în fiecare lună. Oamenii de afaceri caută informații. Caută parteneri. Caută investiții. Caută România. Prin Monitorul pe Internet pot găsi și compania dumneavoastră.
Monitorul pe Internet vă face
PERSOANA PUBLICĂ NUMĂRUL 1!
Prezența dumneavoastră în Monitorul Online înseamnă promovare, marketing direct, comunicare eficientă cu clienții, partenerii și investitorii.
necomm tel.: 032-211525
http://www.monitorul.ro

HIDROMECANICA S.A.
2200 Brașov, România, B-dul 15 Noiembrie nr. 78
Tel: +40(0)68 134082 Fax: +40(0)68 132252
Cînd toate prețurile cresc, în lunile MARTIE și APRILIE, discounturi de pînă la 10% la piese de schimb pentru autoturisme

Produce și comercializează:
PIESE DE SCHIMB ȘI SUBANSAMBLE pentru:
• Autoturisme • Autocamioane • Tractoare
• Utilaje grele • STALOWA WOLA • FADROMA • TRANSPORT • CONSTRUCȚII

ELVILA
CELE MAI BUNE PREȚURI!
15 martie - 15 aprilie
Vînzări cu plata în rate
IAȘI: - depozit: str. Graniceri 3-9, tel 216547
- magazin: b-dul Copou 50, tel: 213415

AMBAlaje din hîrtie și carton
✓ suporți pentru pahare
✓ parasolare auto
✓ dosare mapă
Diverse ambalaje și articole promoționale
✓ sacoșe, pungi
✓ cutii din duplex, ondulat etc
✓ cutii pt. pizza, torturi, prăjituri
AMBA C PRODUCT
Pârâului nr.1, Brașov, telefax: 068-126289, 321929

Monitorul Duminică
48 pagini 3000 lei
Din sumar:
■ Războiul NATO - Serbia
■ Pițurcă, nu te juca cu nervii noștri !
■ Bazarul, micul oraș unde bișnița și-a luat doctoratul
Monitorul TV - Ghidul programelor TV locale, naționale și satelit
Mistere - Febra OZN-urilor prăbușite
La volan - Vedetele Salonului Geneva '99

B.C.U. ... PECU

PAGINA 12A

Genocid împotriva albanezilor

PAGINA 4A

Drepturile statului sau drepturile omului?

■ criza din Kosovo a pus o nouă problemă: în ce măsură poate fi invocată suveranitatea statului pentru justificarea încălcării flagrante a drepturilor omului

PAGINA 3A

Bîrnova, un Beverly Hills al Iașului (II)

LUNI
29 martie 1999
Nr. 73 (2356)
24 PAGINI
2000 LEI
Numai 1269 lei pentru abonați

Ziarul care stă de vorbă cu oamenii

Monitorul

Înainte de a anunța Poliția, Salvarea sau Pompierii, sunați la
MONITORUL
271.271

www.monitorul.ro

Casa doctorului Tomoșoiu s-a făcut scrum în două ore

Din casa de vacanță a dr. Tomoșoiu a mai rămas un morman de lemne arse. În imaginea din dreapta, vila directorului de la "Elena Doamna" înainte de devastatorul incendiu.

■ *incendiul a fost declanșat de o veioză aprinsă care a fost răsturnată, spun pompierii, de pisica medicului* ■ *pagubele au fost estimate la peste 100 de milioane de lei* ■

Casa de vacanță a ***dr. Dan Sorin Tomoșoiu***, director al Maternității "Elena Doamna", s-a transformat, vineri noaptea, într-un morman de lemne arse. Incendiul a fost provocat, spun pompierii, de pisica medicului, care s-a jucat, se pare, cu o veioză lăsată aprinsă. În incendiu au fost mistuite de foc trei televizoare color, șapte canapele, mobila de bucătărie, instalația de aer condiționat, 22 de scaune, trei frigidere și alte obiecte care se aflau în vila cu etaj a directorului Maternității "Elena Doamna". Dr. Tomoșoiu a părăsit orașul vineri, pentru a-și petrece week-end-ul la casa de vacanță, aflată în satul Pietrărie din comuna Bîrnova. Spre seară, a plecat în vizită la un vecin, uitînd, se pare, să stingă o veioză. Destul de tîrziu, dr. Tomoșoiu a observat că vila sa era în flăcări, chemînd imediat pompierii.

Pompierii ieșeni de la Compania a II-a, care au fost anunțați în jurul orelor 22:00, au ajuns în aproximativ 20 de minute la fața locului, încercînd să stingă incendiul. Focul s-a extins repede, deoarece vila era construită din lemn.

Lupta pompierilor cu focul a luat sfîrșit după o oră. Din păcate, nu s-a mai putut salva nimic din bunurile aflate în casă. Oficial, valoarea pagubelor este de circa 100 milioane lei. **(Andrei AȘTEFĂNESEI)**

Preventoriul de la Deleni, o mașină de tocat copilăria

■ *fostul conac al familiei Ghica, altădată somptuos și plin de viață, a devenit căminul mare și trist al micilor tuberculoși*

Dacă vreți să știți cum arată niște copii cu adevărat nefericiți, treceți într-o zi pe la Preventoriul TBC Deleni. Veți găsi aici 115 suflete măcinate de rutina unor zile trase parcă la indigo: școală, masă, tratament, "cura de somn", meditații, cină și televizor. Copiii au același program, sînt îmbrăcați cu haine identice, dorm în paturi identice; pînă și periuțele cu care își spală dinții și prosoapele cu care se șterg sînt la fel. Dincolo de aceste aparențe, veți descoperi că fiecare își trăiește propria dramă, diferită de a celorlalți.

Cu greu îți poți imagina sărăcia lucie care s-a cuibărit între zidurile superbului conac care a aparținut familiei princiare Ghica. Nimic nu mai amintește de grandoarea castelului princiar; încăperile, odinioară luxoase, decorate cu gust, au fost transformate în saloane triste de spital, avînd drept mobilă paturi și noptiere de fier. Doar cîteva prosoape colorate, înșirate pe tăbliile paturilor, înviorează oarecum atmosfera.

Saloanele sînt împărțite pe secții, în care copiii sînt repartizați în funcție de vîrstă și sex. Cei mici stau cîte doisprezece într-o cameră. Într-o fostă sală de bal dorm cei mari, în douăzeci și două de paturi aliniate în cîteva rînduri, pe toată suprafața camerei. Se consideră privilegiați pentru că au un televizor - e drept, alb-negru - în jurul căruia se pot aduna seara, pentru a se uita la TVR1, singurul program pe care îl recepționează. În plus, au două dulapuri urîte, încuiate cu lacăte, în care fetele mai mărișoare își păstrează "toaletele" deosebite. **(Alina ȚIȚEI)**

Continuare în pagina 3A

În fotografie, cîțiva dintre micuții internați la Preventoriul TBC din Deleni

azi

PAR contraactacă: Citiți o corespondență de la Congresul Partidului Alternativa României. **11A**

Proces pentru plagiat: Un cadru didactic de la "Gh. Asachi" consideră că a fost copiat la virgulă de fostul său coleg. **2A**

Avion "la scară": Închirierea unui avion al companiei TAROM, pe ruta Iași-București costă 4500 de dolari. **2A**

Bucurie printre universitari: Profesorii universitari vor avea cîte norme pot duce. **3A**

Radu Vasile trebuie să se lase de fumat

■ *el va sta cel puțin 10 zile în spital, ca urmare a infarctului miocardic suferit* ■ *anterior internării, premierul fuma zilnic două pachete de țigări și bea opt cafele* ■

Ca și cum România n-ar fi avut destule probleme, vineri seara premierul ***Radu Vasile*** a fost internat în spital, chiar în toiul negocierilor cu organismele financiare internaționale și cu sindicatele. Cauzele problemelor sale par a fi, după spusele specialiștilor, stresul și oboseala din ultimul timp. Medicii i-au recomandat premierului să se lase de fumat și, eventual, să se apune de sport. Apropiații ai premierului din Guvern spun că Radu Vasile fumează două pachete de țigări și bea opt cafele pe zi, ceea ce ar fi de ajuns pentru a explica infarctul. În lipsa premierului de la conducerea Executivului, de treburile statului se va ocupa ***Valeriu Stoica***, iar dacă premierul nu va putea să-și exercite atribuțiile o perioadă mai lungă, este posibilă numirea unui prim ministru interimar.

Citiți amănunte în pagina 11A

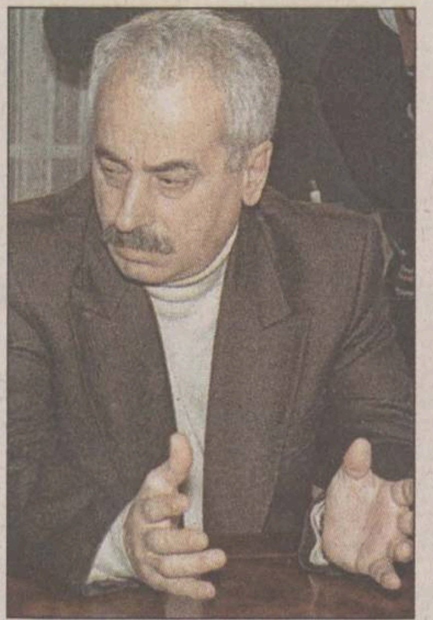

Iordănescu, pus pe fugă de vikingi

■ *în urma eșecului naționalei Greciei în fața Norvegiei, tehnicianul român a demisionat*

Antrenorul ***Anghel Iordănescu*** **(foto)** a demisionat, sîmbătă, din postul de selecționer al naționalei Greciei, în urma înfrîngerii suferite, pe teren propriu, de reprezentativa elenă, în fața Norvegiei (scor 0-2), într-o partidă din cadrul preliminariilor CE 2000. Iordănescu și-a prezentat demisia imediat după încheierea partidei. La conferința de presă organizată după meci, Iordănescu a declarat că demisionează din cauza insucceselor echipei, de care se face vinovat. El a ținut să le mulțumească jucătorilor dar a adăugat că, în urma rezultatului partidei cu Norvegia, șansele de calificare ale reprezentativei Greciei au scăzut foarte mult. Iordănescu a recunoscut că a făcut multe greșeli și că nu a reușit să creeze o "echipă de învingători", așa cum și-a propus la plecarea din România. Tehnicianul român a spus că dorește să-și întrerupă deocamdată activitatea, adăugînd că intenționează să se întoarcă în România pentru a se odihni timp de cîteva luni. În cazul în care demisia lui Iordănescu va fi aprobată de federația elenă, conducerea tehnică a echipei Greciei va fi preluată de secundul său, *Christos Ziakos*.

Amănunte despre preliminariile CE în pagina 2B

Petricevic pleacă de la Moldrom

■ *antrenorul Politehnicii așteaptă astăzi decizia sponsorului*

În urma înfrîngerii usturătoare suferite vineri la Cluj, situația din cadrul echipei de baschet Politehnica Moldrom este tensionată, în condițiile în care antrenorul principal al echipei, Dragan Petricevic, a anunțat că și-a prezenta demisia. Acuzațiile de non-combat adresate jucătorilor, au fost însă infirmate de aceștia, care sînt de părere că eșecul le-a afectat și lor prestigiul. Patronii firmei nu au luat încă o decizie în acest sens, aprobarea sau nu a demisiei înaintate urmînd a fi discutată astăzi. Deși a plecat cu obiectivul declarat de a repeta performanțele din sezonul trecut, cînd a cucerit medaliile de bronz, echipa ieșeană a pierdut contactul cu vîrful ierarhiei (după seria neagră în care a înregistrat unsprezece înfrîngeri și doar două victorii) urmînd să lupte acum doar pentru locurile 5-8. **(Lucian MINUȚ)**

Amănunte în pagina 3B

Concursurile de duminică, 28 martie

LOTO 6/49	NOROC
30 17 49 27 3 5	7221964

PRONOSPORT

1. Atalanta - Brescia (p)	*0-0*	*X*
2. Atalanta - Brescia (f)	*1-1*	*X*
3. Chievo - F. Andria	*1-2*	*2*
4. Cosenza - Genoa	*2-2*	*X*
5. Lecce - Cremonese	*2-1*	*1*
6. Napoli - Ternana (p)	*0-0*	*X*
7. Napoli - Ternana (f)	*1-0*	*1*
8. Pescara - Cesena (p)	*0-0*	*X*
9. Pescara - Cesena (f)	*0-0*	*X*
10. Ravenna - Verona (p)	*1-0*	*1*
11. Ravenna - Verona (f)	*2-3*	*2*
12. Reggina - Treviso	*1-0*	*1*
13. Torino - Lucchese	*2-1*	*1*

UTILAJE
ITALIA
■ FRIGORIFICE
■ CARMANGERIE
■ PATISERIE
■ CAMERE FRIG
■ DOTĂRI BARURI
■ PIESE SCHIMB
Reduceri - 15%
MAXIGEL S.R.L.
PLOIEȘTI - Str. Laboratorului nr.1, zona Frigorifera
tel/fax: 044/110891; 044/161113

SERILE
opinia
studențească
în Discoteca Ethos
din Casa Studenților
luni, 29 Martie 1999, ora 20
INVITAT SPECIAL:
MIRCEA BANICIU
ÎN DESCHIDERE:
GRUPUL ROCK ALTERNATIVE
PRODUCĂTORI:
Opinia studențească Casa Studenților EXPRESSION Radio HIT
SPONSORI:
POLIROM S.A. STUDENT CLUB
Intrarea se face pe baza Carnetului de Student Opinia studențească

In perioada 29.03-03.04 1999,
COMPUTER HOUSE
Isi deschide portile pentru:
Bal la castel
- expoziție de tehnică de calcul -
V-ati gandit vreodata cum ar arata viitorul in trecut ? Computer House a dat timpul inapoi si a organizat aceasta expozitie intr-un cadru special - un castel cu atmosfera, muzica, dans si costume de epoca. Invitati speciali : nume sonore ale "nobilimii " IT.
Surpriza: vizitatorii care semneaza digital in Cartea de Onoare a Castelului si isi insotesc semnatura de un desen/schita/caricatura inspirata de Castelul Computer House pot castiga Marele Premiu al Balului : un accelerator grafic VOODOO BANSHEE cu 16 Mb SGRAM.
Vom fi onorati sa te avem ca oaspete pe tine dar si pe colegii tai la Seara Marelui Bal (luni 29 martie incepand cu ora 18.00) care va deschide oficial expozitia.
Vei fi de acord cu noi ca Balul merita a fi mentionat in hrisoavele vremii ca sa ramana spre amintire urmasilor.
Marele Duce de Computer House"

ORAȘUL PE O COLOANĂ

Văcăroiu a promis la Iași marea cu sarea

PDSR a invitat ieri presa să participe la lucrările Consiliului Județean al partidului. Primul invitat care a luat cuvîntul și care a reușit printr-un discurs kilometric de o oră și jumătate - să descurajeze asistența a fost senatorul Nicolae Văcăroiu, fost premier al României, acum membru al Biroului Executiv Central al Consiliului Național al PDSR. Văcăroiu a ținut să spună că "specialiștii de clasă" ai partidului său au soluții pentru scoaterea țării din criză. Fostul premier a relansat la Iași ***"Oferta politică a PDSR"***, adoptată la Consiliul Național de acum două săptămîni. Documentul PDSR arată foarte bine la capitolul promisiuni, printre altele fiind anunțată, în cazul în care partidul lui Ion Iliescu va lua puterea, crearea a nu mai puțin de un milion de locuri de muncă. La lucrările Consiliului Județean au participat și alți "grei" ai PDSR: senatorul Octav Cozmâncă, secretar al Biroului Executiv Central al Consiliului Național al PDSR, și Gheorghi Prisăcaru, șeful Comisiei de politică externă din Senat. Acesta din urmă a afirmat opoziția PDSR față de intervenția forțelor NATO în Iugoslavia. **(A. C.)**

Ucis de buldozer

Un bizar accident de muncă s-a petrecut vineri, 26 martie, la intersecția dintre drumul european 583 și drumul comunal Butea. Din cauza neatenției, un buldozerist a murit sub utilajul pe care își desfășura munca. Deși Iosif Ciobanu (43 ani), din localitatea Gherăești, județul Neamț, a fost transportat de urgență la Spitalul Roman, el a murit la scurt timp de la incident. Mecanic de utilaj greu, Iosif Ciobanu a încercat să urce un buldozer aparținînd firmei "Roman Ceram" S.A. pe un trailer în vederea transportului acestuia. În timpul manevrelor executate pentru a urca buldozerul pe rampă, șinele acestuia au alunecat și buldozerul s-a răsturnat. Prins pe locul șoferului, Iosif Ciobanu nu a reușit să iasă din buldozer, fiind strivit la impactul cu solul. Victima a fost transportată imediat la cel mai apropiat spital, unde, în ciuda eforturilor medicilor, nu a mai putut fi salvată, decedînd la scurt timp după accident. **(Dan BRAȘOVEANU)**

Se vor înteți raziile Poliției TF pentru prinderea călătorilor fără bilet

La ultima acțiune a Poliției TF de oprire a trenurilor de călători în afara stațiilor și de surprindere a pasagerilor fără bilet, s-au dat amenzi și s-au întocmit procese-verbale în valoare de peste patru milioane de lei. Pe 25 martie a.c., Agenția Zonală de Călători Iași și Inspectoratul de Poliție TF Iași au organizat o razie ce viza surprinderea călătorilor frauduloși care circulau între Iași și Vaslui, cu trenurile 6313 Mărășești-Iași și 6314 Iași-Mărășești. În urma controlului efectuat, au fost găsiți fără bilet 62 de călători, de la care s-a încasat suma de 1.966.300 lei. De asemenea, au fost întocmite nouă procese-verbale de contravenție în valoare de 333.900 lei, la care se adaugă 1.800.000 lei reprezentînd amenda. În urma acestei acțiuni, încasările la casele de bilete din stațiile Iași, Nicolina, Ciurea și Bîrnova au crescut cu peste două milioane de lei. Într-un comunicat trimis la redacție din partea ing. Vasile Ghidiu, directorul Agenției Zonale de Călători Iași, se precizează că vor avea loc în continuare astfel de controale, cu scopul de a determina eventualii călători fraudulosi "să-și procure legitimații de călătorie de la casele de bilete ale stațiilor înainte de urcarea în tren, sau de la personalul de tren atunci cînd urcă în halte nedeservite de vînzători de bilete, pentru a călători în legalitate". În comunicat se mai precizează că tariful unui bilet plătit în tren este cu mult mai mare decît cel practicat la casele de bilete din stații. **(I. MILICĂ)**

Profesor chemat la judecată pentru un plagiat

Victor Hagiu, cadru didactic al Universității Tehnice "Gh. Asachi" consideră că a fost copiat la virgulă de fostul său coleg Constantin Sălceanu

Pentru prima dată, un profesor ieșean care și-a recunoscut capitole întregi din cărțile publicate în opera altuia își caută în instanță dreptatea. ***Profesorul Victor Hagiu***, cadru didactic al Universității Tehnice "Gh. Asachi", l-a dat în judecată pe Constantin Sălceanu, fost cadru didactic la aceeași universitate, pentru că l-a plagiat. ***"Este un impostor, un om care a profitat întotdeauna de munca colegilor lui"***, a afirmat prof. dr. ing. Victor Hagiu, referindu-se la Constantin Sălceanu. La începutul anului, Victor Hagiu a văzut în librării cartea "Organizarea și gestiunea firmei" semnată de Constantin Sălceanu, fost coleg de facultate. Răsfoind cartea a remarcat stupefiat că sute de pagini coincid cu cele publicate de el în 1987. ***"Nu a schimbat o virgulă sau un punct. A copiat cuvînt cu cuvînt și are pretenția că a scos o carte. Mă întreb dacă i-a recenzat careva lucrarea înainte de a-i da drumul pe piață"***, ne-a declarat revoltat Victor Hagiu. Cartea incriminată costă 114.000 lei și cuprinde 690 de pagini. Dintre acestea, peste 200 se regăsesc în edițiile mai vechi ale profesorului Hagiu, "Organizarea și conducerea producției de construcții" și "Organizarea și conducerea lucrărilor de construcții". În replică, ***Constantin Sălceanu*** susține că s-a copiat doar pe el însuși. ***"Cînd am fost angajat la Universitatea Tehnică, înainte de '90, mi-am adus și eu contribuția la editarea celor două cărți. Din modestie, nu mi-am trecut și eu numele pe copertă. Cele două ediții sînt pentru uzul studenților, pe plan intern, iar cartea mea se referă, în general, la organizarea și gestiunea unei firme"***, a spus Constantin Sălceanu. Avînd argumente solide că a fost plagiat, Victor Hagiu nu se va lăsa pînă cînd Sălceanu va fi pedepsit pentru că ***"i-a furat munca de ani de zile". "Am la catedră procese-verbale și acte care mă vor ajuta în acțiunea mea. Toată lumea știe că Sălceanu nu a făcut nimic și a profitat de pe urma altora"***, a conchis Victor Hagiu. **(Adriana PLECAN)**

In imagine, coperta cărții considerată de profesorul Hagiu ca fiind un plagiat

Studenții politehniști vor avea numai trei zile libere de Paști

în anii trecuți aveau o minivacanță de o săptămînă

De Paști, studenții Universității Tehnice "Gh. Asachi" vor avea libere doar cele trei zile prevăzute de Constituție. În anii precedenți, politehniștii beneficiau, în preajma sfintelor sărbători, de o minivacanță de 7 zile. ***"Anul acesta universitar a fost foarte fragmentat și s-au pierdut numeroase zile. În toamnă, cursurile au început într-o zi de luni, deci la cîteva zile după 1 octombrie. Au venit grevele, fie ale cadrelor didactice, fie ale studenților. De 1 decembrie, iar au fost zile libere. Practic nu mai este timp să se recupereze activitățile care s-ar pierde într-o săptămînă"***, este de părere secretarul științific al UTI, ***prof. dr. Gheorghe Zet***. În ședința Biroului Senat de marți, se va stabili cu exactitate perioada în care studenții nu vor merge la facultate cu ocazia Sărbătorilor de Paști. Respectînd însă tradiția din anii precedenți, studenții oricum își vor lua cîte zile libere vor dori. **(A.P.)**

Week-end negru pentru șoferii ieșeni

Primele două zile ale week-end-ului au adus pentru ieșeni o avalanșă de accidente rutiere. Nu mai puțin de 12 evenimente de acest fel au avut loc în Iași în aceste două zile și, din nefericire, s-a înregistrat și un deces printre persoanele implicate în accidentele de circulație. Cel mai bizar accident s-a petrecut în comuna Larga Jijia, în care a fost implicat un singur om, Aurel Bidiuță de 60 de ani. În timp ce mîna calul în galop, căruța a intrat cu roata din fată într-un copac și s-a răsturnat, Aurel Bidiuță decedînd la spital, după acest accident stupid. Cel mai grav accident înregistrat în orașul Iași a avut loc pe 27 martie, pe strada Cerna. Andrei Radu Pamfil, un copil de doar doi ani și patru luni, a rămas nesupravegheat pentru un moment și a alergat prin fața unui autoturism parcat regulamentar, direct în stradă. Ana Maria Moișanu, de 25 de ani, care conducea autoturismul Dacia înmatriculat cu numărul IS-01-CFK, nu a mai putut evita copilul, accidentîndu-l grav. În prezent, copilul se află internat la Spitalul de Copii "Sf Maria". În aceeași zi, Dorel Costică Stratulă, de 46 de ani, conducînd tot o mașină Dacia, a intrat în coliziune cu autobuzul RATC numărul IS-03-ECI, "uitînd" să dea prioritate. În urma impactului a fost rănit ușor fiul șoferului Daciei, Florin Stratula, de numai 9 ani, nefiind însă necesară internarea acestuia. Și Petru Lazăr, de 41 de ani, din Iași, a încercat trăinicia autobuzelor RATC, intrînd în coliziune cu autobuzul numărul IS-02-FDJ. În urma recoltării probelor biologice, s-a constatat că Petru Lazăr avea o alcoolemie de "doar" 2 grame la mie în sînge. Cu numai o zi înainte, pe 26 martie, a fost prins un alt adept al lui Bachus în persoana lui Virgiliu Antohi, de 27 de ani, din Iași, care conducea autoturismul Dacia numărul NT-02-GEW. La analiză s-a stabilit o alcoolemie de 1,45 grame la mie, fiindu-i întocmit dosar penal. Tot în aceste două zile, pe străzile Iașului au fost accidentați și doi pietoni neatenți, care au încercat traversarea străzii prin locuri nepermise, fără să se asigure. **(Dan BRAȘOVEANU)**

Un avion "la scară" costă 4500 dolari

cu această sumă TAROM vă pune la dispoziție un avion pînă la București

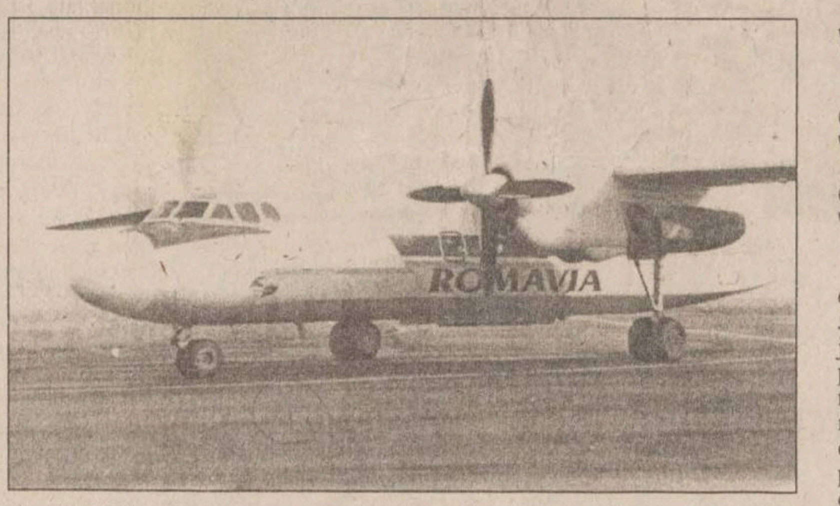

Ieșenii cu bani mulți pot închiria la cerere o cursă Charter la orice oră din zi și din noapte, pe o rută aeriană internă. Acest serviciu este oferit de Compania aeriană TAROM în baza unei solicitări adresate personalului agenției TAROM din Iași. Agenția înaintează cererea făcută de persoana respectivă către Direcția de Transport Aerian din București, unde este aprobat zborul. ***"De exemplu, dacă o persoană fizică sau juridică dorește să închirieze o cursă aeriană pentru ruta Iași-București, duminica la ora 9.10 dimineața, avionul va decola din București la ora 7.50, aterizează la Iași în jurul orei 8.50, unde va face o escală de 20 de minute, urmînd a pleca spre București la 9.10 așa cum dorește clientul"***, ne-a explicat ***Ovidiu Harabagiu***, directorul Agenției TAROM Iași. Prețul plătit de solicitant Companiei TAROM se face în raport cu ora de zbor. Pentru prestarea acestui serviciu se percepe o sumă estimativă de 4.500 de dolari,cu posibilitatea unui discount, adică a unei reduceri de preț făcută de TAROM. Pentru comparație, conform noului tarif, un bilet de avion pe ruta internă Iași- București este de 620.000 lei pentru un singur loc din cele 48 cîte are o cursă aeriană internă, adică aproximativ 43 de dolari. În prețul fixat de companie sînt cuprinse atît drumul avionului gol de la București spre Iași, cît și taxele de aterizare și decolare care se percep la ajungerea pe aeroport, împreună cu taxele de handling. În valoare de 20 de dolari, taxele de handling includ staționarea aeronavei pe aeroport, întreținerea și curățenia avionului, alimentarea cu energie electrică și combustibil etc. ***"Clientul achită toate locurile din avion indiferent dacă merge singur sau însoțit de 10, 20 sau 48 de persoane cît reprezintă capacitatea comercială maximă a unui aparat de zbor pe rutele interne"***, a declarat directorul Harabagiu. ***"Acum doi ani, am avut cinci zboruri de acest gen, iar anul trecut au fost două solicitări în acest sens"***, a precizat Ovidiu Harabagiu. Cursele de anul trecut au fost făcute, la cererea unor membri ai unei societăți umanitare românești, pentru un grup de englezi din Londra veniți în România. **(Ioan MILICĂ)**

22 de ieșeni vor fi lipsiți și de "supa săracului"

Cantina săracilor, deschisă în urmă cu doar cîteva săptămîni de Consiliul Județean, își va reduce la aproape jumătate activitatea. Din cele 52 de persoane care mănîncă zilnic la cantina de la Sala Sporturilor, doar 30 vor mai primi mîncare după Sărbătorile de Paște. Consiliul Județean nu mai poate asigura mesele zilnice pentru celelalte 22 de persoane, deoarece firmele agricole care sponsorizau cantina sînt din ce în ce mai sărace. Condițiile de selectare a celor care vor continua să mănînce la această cantină vor fi aspre. Practic, vor rămîne doar cei care nu au nici un venit. Cu o săptămînă în urmă se discuta chiar posibilitatea sistării activității cantinei. În schimb, de Paște, cei 52 de săraci vor primi pachete speciale pentru acasă. ***"Acestea vor cuprinde 1 kilogram de zahăr, 2-3 kilograme de făină, un pachet de carne și poate reușim să le dăm și cîte un cozonac"***, ne-a declarat ***Mihai Butnariu***, președintele Comisiei Sociale din cadrul Consiliului Județean. **(Liviu MĂGURIANU)**

distribuit de

NIVAS HOLDING

032-250.200

Iași: 092-353.492
Pașcani: 092-210.509

Consilierii iau la puricat afacerea cu firma "Iulius"

În ședința de astăzi a Consiliului Local se vor discuta 26 de proiecte de hotărîri, din care va lipsi cel privind adoptarea bugetul local, amînat pentru o ședință extraordinară pe data de 15 aprilie. Consilierii vor decide astăzi numărul salariaților disponibilizați de la RATC, cuprins într-un program de restructurare al regiei. Pe ordinea de zi a ședinței, figurează două proiecte de afaceri ale Consiliului Local. Se va supune dezbaterilor modificarea hotărîrii asocierii cu firma "Iulius" pentru construirea unui centru comercial pe b-dul. A. Panu și a Casei Căsătoriilor, la cererea prefectului Florin Vitan, și asocierea cu firma "Dodomar" pentru construirea unei stații de carburanți pe str. Nicoriță, în cartierul Tătărași.

Consilierii vor analiza execuția bugetului local de anul trecut și vor aproba taxele de folosință pentru terenurile aparținînd domeniului public. Printr-un proiect de hotărîre inițiat de primarul Constantin Simirad, Consiliul Local va patrona Centrul de Cultură și Asistență Didactică "Casa Limbii Române", din Ungheni. Alte subiecte care se vor discuta astăzi vor alimenta conflictul Primărie-Consiliul Județean, prin trecerea în patrimoniul Consiliului Local a unor imobile din b-dul. Ștefan cel Mare nr. 47- 48 - 49 și str. Vasile Alecsandri nr. 6. Consiliul Județean consideră că trebuie să treacă în patrimoniul acestei instituții, dar primarul plănuiește să deschidă aici viitoarea Direcție a Finanțelor Publice Locale. De altfel, Primăria a atacat în instanța de contencios-administrativ hotărîrea CJ. **(Fănica DUMITRAȘCU)**

"Purcica" se deschide în mai

pînă atunci, Primăria va "cosmetiza" plaja, instalînd chioșcuri și cabine noi-nouțe

Plaja Nicolina, cunoscută de ieșeni sub numele de "Purcica", se va deschide anul acesta în mai, cu o lună mai devreme față de anii precedenți, deoarece Primăria crede că vremea se va încălzi de timpuriu. Pînă la deschidere, va fi reparat sistemul de distribuție a apei și se vor instala bănci, chioșcuri și cabine noi. Anual, "Purcica" aduce la bugetul local 180 milioane de lei, însă ***viceprimarul Ștefan Ungureanu*** crede că încasările ar crește dacă plaja ar fi modernizată. ***"Vrem să facem acolo un proiect asemănător cu cel din piețele ieșene, dar deocamdată nu avem bani anul acesta. La anul, sper să putem prinde în buget și modernizarea plajei Nicolina"***. De altfel, la Primărie există deja, de mai mulți ani, un proiect de construire a unei baze de tratament și odihnă pe amplasamentul plajei Nicolina, care ar putea fi utilizată în aceste condiții și iarna, însă, pînă acum, nu au fost niciodată destui bani pentru a-l pune în aplicare. **(F. DUMITRAȘCU)**

Cei mari au PRETURI MICI!

Pana la 31 martie, telefonul Bosch COM 608

este.... 89 $ + TVA

De acum CONNEX, va ofera:
TAXA DE CONECTARE GRATUITA pentru TOTDEAUNA.
In plus, numai pana la 30 aprilie puteti beneficia de
2 LUNI DE ABONAMENT GRATUIT

SKYFON GSM
Str. Vasile Alecsandri bl. I1, Iasi
tel.: 032/211.988, mobil: 092.594.244

dealer autorizat CONNEX

092.44.11.11

* Aceasta oferta este valabila numai pentru serviciile de voce

sc DANSOR srl Iași

Agfa

- prelucrări foto automate
- execuție și developări AZOMUREȘ
- comenzi la domiciliu
- reproduceri foto alb-negru și color
- copieri diapozitive și negative
- developări diapozitive
- verificări aparate foto

Adresa noastră: magazin "MOLDOVA" - parter
Program:
Zilnic: 8 - 20
Sîmbăta: 8 - 15
Duminica: 8 - 13

AVATTI GRUP
Str. Tătărași nr. 60-62
Tel. 032/215158
DISTRIBUITOR BPB Rigips

OFERTĂ SPECIALĂ

Gips carton și accesorii, scule pentru
- pereți despărțitori, tavane false, mansardări.
ORCÎND ȘI ORCÎT PRIN AVATTI

Parteneri pe viață!

ROMUS
Iași, str. Sulfinei nr. 17, Clădirea ADEC
Telefon/Fax: 032/210492, 212413
http://www.romus.com

Rețele
Calculatoare
Soluții integrate

ICL Systems Partner · RTD COMPUTERS · FUJITSU PCs • NOTEBOOKS • SERVERS

© AgencyONE

NEDO junior SRL
produce
mobilier
jaluzele
pentru
dotare cabinete
medicale și farmacii

Iași, Iarmaroc 26
tel. : 032/130.894
fax : 032/233.444

Modele diverse
Execuție la comandă

Senzațional !
prețuri
50.000 lei
100.000 lei
150.000 lei
Săptămîna marilor reduceri
numai pentru dumneavoastră
pînă pe 30 martie 1999

IULIUS
Iași, Ștefan cel Mare 8
tel. 032/112 853

la încălțăminte de sezon

Bîrnova, un Beverly Hills al Iașului (II)

■ *după ce sîmbătă am descris cartierul select de la Pietrărie, prezentăm astăzi zecile de vile de la Păun și Tărîța, ale unor ieșeni bogați și celebri*

După primele serpentine pe drumul spre Bucium, apare pădurea: lățită brusc în preajma motelului, îmbrăcînd pînă la poale toți versanții din zonă și întinsă ca o plapumă pînă la capătul colinelor ce se contopesc din nou cu cîmpia tocmai la Poieni. Pe o rază de 10 kilometri, oriunde ai privi în jur, te afli în mijlocul pădurii. Sînt codrii Bîrnovei, comoara comunei, zona silvică cea mai pitorească din jurul Iașului. Din șosea n-ai cum să vezi decît primele rînduri de arbori, ochii nereușind să răzbată în bezna desișului, iar pe deasupra, oricît ai căuta cu privirea peste vîrfurile copacilor înalți, n-ai cum să vezi decît cerul lipit de pădure. Dar sînt drumuri înguste, puțin știute, ce se deschid la marginea pădurii și pe care ajung doar cei ce le cunosc. La mai puțin de 100 de metri de motel, pe stînga șoselei, o potecă umbroasă pare să ducă spre nicăieri. Surpriza dispare după primii 50 de pași: la început, îți apar vîrfurile cîtorva turnulețe, apoi acoperișuri îmbrăcate în țiglă, pentru ca, imediat ce aleea se topește într-o poiană rotundă ca un lighean, să ai în față întreaga priveliște. Aici, în inima pădurii, se află casele mîndre, ascunse, neștiute, ale unor oameni care, după ce au strîns ceva avere, au căutat și-au găsit locurile cele mai bune pentru odihnă.

Codrii Păunului, satul ce domină de la înălțime dealurile Bîrnovei, au atras pe mulți dintre ieșenii ce și-au dorit o reședință de vacanță în afara orașului. Două mari poieni se deschid în această parte a pădurii. În prima, se află cartierul angrosiștilor, al celor care au făcut bani din comerț. În prim-plan se impune vila superbă a lui ***Ștefan Gavrilescu,*** șeful Restaurantului "Favorit", primul ieșean devenit miliardar la "6 din 49". Vila lui Gavrilescu e considerată cea mai frumoasă din toată Bîrnova. În dreapta, ceva mai rustică, e vila lui ***Dan Irimiciuc,*** directorul general al Magazinului Universal "Moldova", iar lîngă ea, ceva mai jos, e casa lui ***Constantin Grosu,*** fostul adjunct al lui Irimiciuc, acum patronul propriei firme. Complexul de vile e completat de reședințele altor doi patroni cu succes în afaceri: ***Eugen Buzea*** și ***Cristi Moțcu.***

Vila lui Ștefan Gavrilescu, șeful restaurantului "Favorit". Gavrilescu a fost primul ieșean care a devenit miliardar la Loto

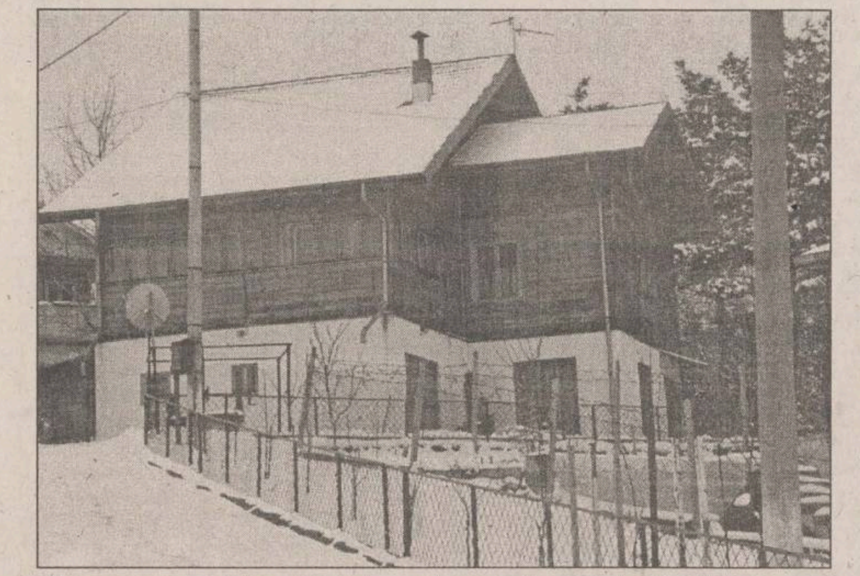

Vila directorului Dan Irimiciuc, directorul magazinului "Moldova"

Vila lui Buzea, cea mai înaltă din zonă, e singura care se întrezărește de la distanță, printre copaci, avînd cocoțată în vîrful acoperișului o pagodă, căreia sătenii îi spun "foișorul chinezesc". Largă de vreo 10 metri pătrați, pagoda întrece și cei mai înalți copaci, din ea putîndu-se vedea întreg Iașul aflat în vale, la peste 10 km. Buzea e cel care a stricat înțelegerea cu avocata ***Elena Domnaru,*** aceasta trebuind să-și schimbe terenul pe care și-a construit casă, tocmai pe cealaltă față a dealului, la Pietrărie.

În a doua poiană stau cîțiva doctori și patronul firmei "Etnis", reprezentanta "Vaillant" în România. Reședința firmei "Etnis" e una dintre cele mai mari ce pot fi văzute în toată Bîrnova. Casa patronului Ignat e așezată voit mai retras, în față, la drumul de acces, aflîndu-se două vile ce compun luxosul sediu al firmei. Prima dintre ele e construită sub versant, la trei metri sub nivelul drumului, accesul fiind posibil doar pe un pod ce se termină exact în poarta principală. În balconul celei de a doua vile, plasată chiar în mijlocul imensei curți, se află suspendată o cameră video ce supraveghează tot ce mișcă în lugul și-n latul proprietății. Printre aleile betonate, două iazuri perfect rotunde, ca niște cercuri, creează impresia unui parc natural. La capătul poienii se află vilele și grădinile, aproape suspendate deasupra hăului ce se scufundă în adînca vale a Tărîței, ale doctorilor Atanasiu, de la Spitalul Militar, și Zaharia, de la Spitalul "Sf. Maria".

Retrăgîndu-te din nou la șosea, în dreptul marii curbe ce separă satul Păun de pădure, îți apar înșiruite, ridicate în pante sau în vîrfurile povîrnișurilor, alte și alte zeci de case ale unor oameni de vază. La mijlocul drumului ce duce spre capătul satului, una lîngă alta se află casele cîntărețului de operă ***Corneliu Solovăstru, Mariei Flondor,*** fost director economic la RAJAC, și ale lui ***Ion Maloș,*** directorul general de la "Țesătura". Imediat pe dreapta, aproape față în față, se găsește cabana prefectului ***Florin Vitan*** și vila, cîndva trainică, a lui ***Ioan Roman,*** directorul economic al Direcției Sanitare Iași. Acum, casa cu etaj a lui Roman atîrnă cu fațada într-o rînă, fiind singura vilă de hram mare, victimă a unor surpări de teren accidentale.

Înspre capătul acestui drum, retrasă în afara satului, se află imensa vilă a doctorului legist ***Florin Bulău,*** cu două terase de cîțiva zeci de metri pătrați. Față în față cu imensa reședință a doctorului Bulău, la capătul unei curți cimentuite în întregime, e casa lui ***Dumitru Penciuc,*** directorul adjunct al Direcției pentru Protecția Copilului. Dar ultima și cea mai nouă vilă din această parte a satului e cea a lui ***Nicu Roibescu,*** antrenorul echipei de volei "Penicilina". Săptămîna trecută, o echipă de cîțiva muncitori plătiți de Roibescu muncea la pietruirea uliței ce duce spre casa acestuia.

La capătul acestor vile începe o pajiște în pantă, risipită repede la rădăcinile unei noi păduri, de această dată de conifere. În mijlocul crîngului, ascunsă practic privirilor, e cabana ridicată pe stîlpi de beton a lui ***Ioan Teodor,*** fostul director al Fabricii de "Țigarete". Prin apropiere e și casa adjunctului său, economistul Avădanei. Dînd tîrcoale pădurii, ocolind brazii tineri, dai peste trei superbe vile de vacanță: cea a lui Ilisei, patronul de la "Infotec", cea a fostei directoare a Direcției pentru Protecția Copilului, ***Maria Socolov,*** și a celebrei și bogatei familii de medici Stratan. La nici 50 de metri, ceva mai adînc în inima pădurii, sînt vilele lui Dîrvaru și Lefter, directorii Magazinului "Vama Veche". Mai în stînga, pe coasta unei pante, e casa patronului unui service-auto, inginerul Stratulat.

Întorși spre Șoseaua Bucium, dăm peste imensul palat al lui ***Ferencz Șinka,*** țigan ungur ce a făcut avere, după cum spun sătenii, îmbrăcînd în blugi prespălați jumătate din ieșeni. Uriașa sa reședință, cu turnulețe și felinare, eclipsează prin dimensiuni Motelul "Bucium", aflat în imediata apropiere. O vilă la fel de exotică, ceva mai izolată de sat, e și cea a unei ieșence măritată cu un arab, ***Cătălina Hassan.*** Pe aceeași parte a dealului se găsește și cocheta cabană din piatră de rîu a profesorului Nechita, de la Facultatea de Științe Economice. Coborînd panta pe șosea, aproape de oraș, se află impozanta vilă a procurorului ***Ioan Ciofu.*** Acestei case încă nefinisate, mare cît o mănăstire, sătenii din Bîrnova îi spun "Catedrala".

Înspre Tărîța, izolate pe cele mai mari înălțimi din toată Bîrnova, se mai află: vila avocatei ***Constanța Radu-Presură,*** cea a lui Nichita și Scînteie, patronii unui abator, și cea a unui alt patron, Coșuță. Prin aceste locuri aproape sălbatice se mai găsesc reședințele profesorului Hîrjoabă, fost, pînă în urmă cu trei ani, secretar de stat la Ministerul Educației Naționale, ale fostului director al Regionalei CFR Iași, ***Gheorghe Nazarie,*** și ale unui fost adjunct de-al său, un jurist Stoica. Prin împrejurimi mai deține teren și doctorul ***Vasile Burlui,*** acesta obținînd autorizație de construcție abia în urmă cu cîteva zile. **(Gabriel GACHI)**

Vila, încă nefinisată, a procurorului Ioan Ciofu. Sătenii din Bîrnova îi spun "Catedrala"

ORAȘUL PE O COLOANĂ

Informatica este din acest an probă de bacalaureat

Elevii de clasa a XII-a de la profilul Informatic vor simula bacalaureatul pe data de 31 martie la Informatică, care se încadrează în categoria disciplinelor "la alegere". Potrivit declarațiilor inspectorului ***Dumitru Dorobanțu,*** Ministerul Educației Naționale (MEN) a decis simularea acestei probe de bacalaureat, deoarece Informatica apare pentru prima dată pe lista disciplinelor de concurs. ***"Pînă acum nu s-a mai dat niciodată această probă și MEN dorește să verifice cum va decurge examinarea. Precizez că promovarea disciplinei Informatică la bacalaureat este necesară obținerii atestatului profesional",*** ne-a declarat prof. ***Dumitru Dorobanțu.*** Proba de informatică va fi simulată doar de 139 de elevi de la profilul Informatic - care se regăsește ca specializare în cinci licee ieșene - și anume de cei interesați să obțină atestatul profesional. La Liceul de Informatică, 67 de elevi de clasa a XII-a au declarat deja că nu doresc să susțină atestatul profesional la finalizarea studiilor. ***"Din 153 de absolvenți de la Liceul de Informatică, doar 86 vor să obțină și atestatul profesional",*** a mai afirmat prof. Dumitru Dorobanțu. Acesta a adăugat că Ministerul Educației Naționale va publica modele ale subiectelor de bacalaureat la disciplinele tehnice, de profil, peste două săptămîni. **(A.T.)**

Preventoriul de la Deleni, o mașină de tocat copilăria

Continuare din pagina 1A

La internare, fiecare copil primește două treninguri - unul colorat, pentru școală, altul cenușiu pentru purtat -, pijama, chiloți, un maieu, șosete și ghete. Doar "veteranilor" li se permite să îmbrace și haine aduse de acasă.

Nu toți copiii internați aici sînt bolnavi de tuberculoză. Unii provin doar din medii infectate, și de aceea trebuie să treacă printr-un îndelungat tratament, de cîteva luni, cu hidrazină și tuberculostatice. De luni și pînă vineri, micii pacienți au același program: dimineața își petrec cîteva ore în sălile de clasă urît mirositoare, cu bănci vechi, linoleum flendurit și podele murdare. Apoi, așteaptă ora mesei. Pînă atunci, se adună în grupuri, pe cîte un pat de salon, și povestesc despre școală sau familie. Mulți dintre ei însă nici nu-și cunosc părinții; ei sînt copiii cei mai tăcuți. Servesc pe rînd masa, în două serii, într-o sală de la subsolul clădirii. După prînz, se apropie ora "curei": copiii merg în saloane pentru somnul obligatoriu de două ore. După "cură", elevii fac meditații în sălile de clasă timp de trei ore, de la 16.00 la 19.00. Urmează cina și "distracția" serii: privitul la televizor. ***"Ne uităm la serialul Sunset Beach și la filme. Sîmbăta și duminica putem să ne uităm și la video, la filme",*** ne-a spus ***Roxana Ilie,*** elevă în clasa a VIII-a. Și acest program se repetă în fiecare zi într-un decor curat, dar care "duhnește" a sărăcie.

Dorința de evadare

Pentru a suporta monotonia stresantă a fiecărei zile, copiii încearcă să evadeze din realitatea apăsătoare pe care sînt condamnați să o suporte. Fumează - deși știu că asta le face rău - și fug din Preventoriu, la cîrciuma sau la discoteca din sat. ***"Mulți fumăm deși știm că nu avem voie, că nu este sănătos. Eu îmi cumpăr țigări Monte Carlo cînd fac rost de bani",*** ne-a povestit ***Ștefan Harhătă,*** zis Dovleac. El a mai spus că uneori îi apucă cheful să chiulească de la ore și fug prin parcul conacului sau se ascund după clădire. Nu prea au șanse să-și ducă la îndeplinire planurile, pentru că imediat iese profesorul și îi cheamă în clase. ***"M-am atașat de ei; sînt copii triști, simt lipsa părinților. Provin din familii sărace. Fiecare are o poveste tristă. Ca profesor, trebuie să le ții și loc de mamă și de tată. Dacă fac însă pozne li se aplică cîte o mică pedeapsă",*** a afirmat prof. ***Elena Creangă.*** Asistenta-șefă, ***Maria Ivan,*** ne-a mărturisit că are probleme cu cei mari (care nu au mai mult de 14 - 15 ani) pentru că fug din Preventoriu la bodegile din sat, unde beau și fumează. ***"Mă necăjesc în special cu unele fetișoare mai mari, care fug la discotecă și se întind cu băieții prin sat. Și atunci, este normal să fiu mai severă",*** afirmă Maria Ivan.

Tristețe și Dumnezeu

Cu toate că au mici "păcate", toți copiii respectă cele sfinte: orele încep și se sfîrșesc cu o rugăciune. În fiecare seară, toți se roagă la Dumnezeu ca să meargă acasă sau să-i viziteze părinții. ***"Cînd spun rugăciunea «Tatăl nostru» îi văd cum se transpun. Cîteodată mă roagă să le aduc aghiazmă. Sînt copii nefericiți, cu multe probleme. Aproape toți au iconițe primite de la preotul din sat. Merg și la biserică, dar numai în grupuri organizate; trebuie să fim atenți cu ei ca să nu fugă",*** ne-a spus ***Cristina Iftimie,*** profesoara de Religie. Mulți dintre ei sînt abandonați de părinți și nu au trăit niciodată într-un mediu familial. Alții așteaptă luni întregi să fie vizitați de cineva din familie. Și întîlnirea durează, de obicei, doar cîteva minute. ***"Părinții se întîlnesc cu fiii lor la poartă, stau puțin și pleacă, de parcă ar dori să scape mai repede de copii",*** a mai adăugat asistenta Maria Ivan.

Fostul conac al familiei Ghica, o casă mare și tristă în care stau copii bolnavi

Manuela se roagă la Dumnezeu să plece din Preventoriu

Manuela, o fată de 15 ani, e isteață, puțin timidă și foarte frumușică, cu trăsături aristocratice și zîmbet frumos. Pentru ea, Preventoriul este singurul ei cămin. Nu a avut niciodată o cameră a ei sau măcar vreun lucru personal. Abandonată de părinți la un Leagăn, Manuela a ajuns la Deleni pe cînd era de grădiniță. De atunci, ea este un locatar permanent al Preventoriului. O singură dată a călătorit mai departe de Hîrlău, atunci cînd a mers în satul Poieni, în vizită la prietena și colega sa de clasă, Simona. Își dorește cu disperare să plece din Preventoriu și se roagă în fiecare seară la Dumnezeu să-i îndeplinească visul. ***"Am să termin clasa a VIII-a și vreau să dau admiterea la un liceu din Hîrlău, la profilul Chimie-Fizică. Mi-aș dori mult să stau cu sora mea, care este în clasa a XI-a. Și ea a stat aici pînă în clasa a VIII-a",*** ne-a povestit ***Manuela Gavriluță.*** Învață mult - este, de altfel, cea mai bună elevă din clasă - tocmai cu gîndul că va reuși, odată, să scape din Preventoriu. Îi place ***"să-i ajute pe ceilalți".*** Visează să-și croiască, din această pasiune, un drum în viață, o meserie. Fetița timidă, cu trăsături aristocratice și zîmbet frumos, vrea să fie asistentă medicală, pentru a-i îngriji pe cei care au învățat, ca ea, să poarte povara bolii. **(Alina ȚIȚEI)**

Universitarii vor avea cîte norme pot duce

■ *Curtea Constituțională a abrogat articolul de lege care îi obliga să se limiteze la două norme*

Nimic nu îi mai poate împiedica pe profesorii universitari să dețină cîte norme li se oferă. Curtea Constituțională a abrogat, recent, acel articol din Legea statutului personalului didactic care îi obliga pe universitari să aibă doar două norme didactice, și acelea numai cu acordul instituției la care erau titulari cu carte de muncă. Judecătorii Curții Constituționale au apreciat că articolul 93 al legii este restrictiv, intrînd în contradicție cu Constituția, care garantează dreptul la muncă. Cel care a invocat excepția de neconstituționalitate este un profesor bucureștean, *Gheorghe Belei.* El a dat în judecată Universitatea "Titu Maiorescu" care nu i-a mai prelungit convenția didactică pe anul 1997-1998, întrucît depășea numărul de norme prevăzut de articolul 93 din Legea statutului personalului didactic. După moartea lui Gheorghe Belei, fiul său a solicitat continuarea judecării cauzei. Instanța i-a admis excepția de neconstituționalitate și a trimis dosarul Curții Constituționale.

Unii profesori ieșeni consideră că abrogarea articolului 93 va duce, în timp, la o scădere a calității procesului didactic. ***"Dacă fiecare profesor ar avea cîte două norme la vreo patru sau cinci universități situate în orașe diferite unde s-ar ajunge? Eu știu că o singură normă necesită un efort destul de mare pentru a fi ținută așa cum trebuie",*** crede prof. dr. ***Gheorghe Popa,*** decan al Facultății de Geografie și Geologie, membru al Consiliului Național de Evaluare și Acreditare Academică. **(Emilia CHISCOP)**

PROFITAȚI, CĂ OFERTA ZBOARĂ!

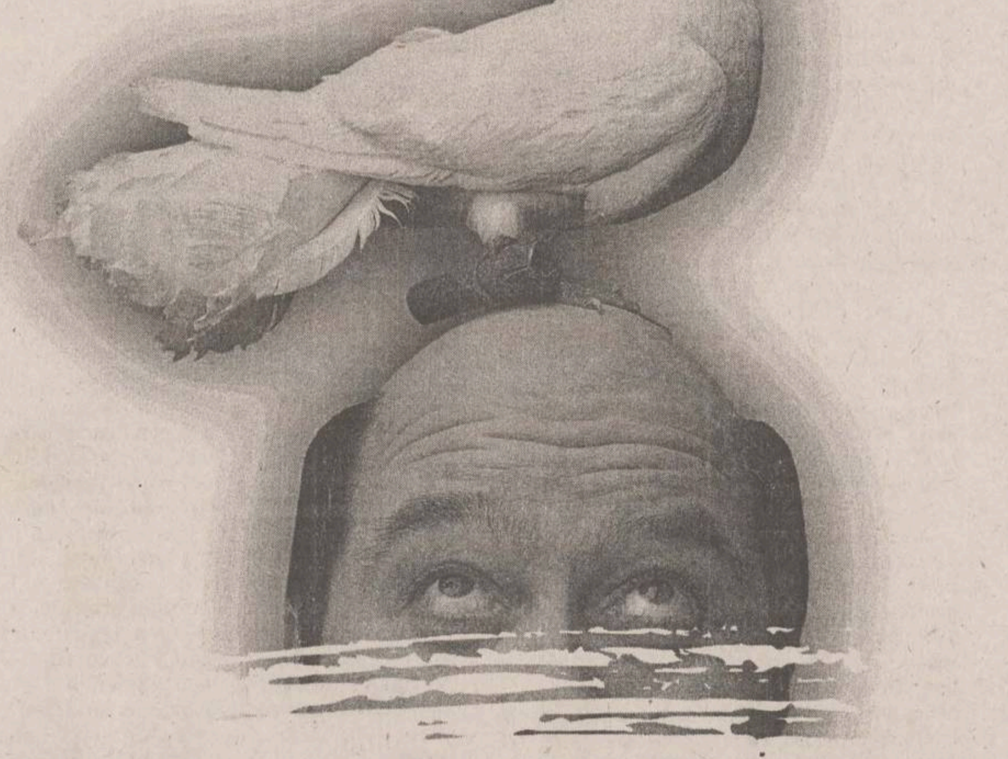

CONNEX GO! vă aduce-n zbor o nouă veste: **până la 15 mai**, aveți **cel mai mic preț de până acum pentru pachetul cu telefon - 149$***, **un preț special pentru pachetul cu cartelă - 25$*** **și un credit suplimentar gratuit de 10$****. În plus, **o casetă cu Divertis!*****
E o ofertă rară. Iar dacă nu o prindeți, zboară. Și, credeți-ne, nu se mai întoarce.

UN SERVICIU LEGENDAR, CU CONECTARE IMEDIATĂ.

CONNEX go! ce-i al tău e al tău!

* Prețul nu include TVA. ** Pentru a primi creditul suplimentar de 10$, trebuie să activați cartela CONNEX GO! (dând sau primind primul telefon) în timpul perioadei promoționale. Veți primi creditul suplimentar în maximum 24 de ore de la activare. *** În limita stocului disponibil.

Monitorul Politic

Drepturile statului sau drepturile omului ?

■ *criza din Kosovo a pus o nouă problemă comunității internaționale* ■ *în ce măsură poate fi invocată suveranitatea statului pentru justificarea încălcării flagrante a drepturilor omului* ■ *cu alte cuvinte, este mai importantă integritatea unui stat sau viețile a sute de mii de oameni?* ■

În Kosovo se petrece de zece ani o tragedie pe care regimul Miloșevici încearcă să o justifice invocînd suveranitatea Iugoslaviei. Problema care se pune este dacă suveranitatea unui stat este absolută sau dacă drepturile statului pot încălca drepturile omului? Comunitatea internațională a fost incapabilă, pe parcursul celor zece ani de confruntări interetnice din Kosovo, să intervină eficient pentru a pune capăt crimelor și abuzurilor al căror autor este autoritarul conducător sîrb. Decizia NATO de a interveni în forță încearcă să depășească această paralizie. Observatorii internaționali nu știu dacă această intervenție este în acord cu litera normelor internaționale, dar sînt aproape în unanimitate de acord că acțiunea este justificată. Rămîne ca pe viitor comunitatea internațională să creeze un mecanism mai eficient pentru apărarea drepturilor omului, mecanism care să nu se mai cramponeze de noțiunea mistică a suveranității.

Disputa privind legitimitatea intervenției NATO în Iugoslaviei se consumă pe fondul unei dezbateri mai largi care are loc în comunitatea internațională încă de la începutul secolului. În special după primul război mondial, statele un încercat periodic să instituie o autoritate internațională ce să le fie superioară în privința unor decizii, în special a celor legate de pace și război. S-a dorit crearea unui mecanism care să amendeze eficient acțiunile unor state împotriva altora, precum și violența statului împotriva propriilor cetățeni.

După primul război mondial a fost creată Liga Națiunilor, care s-a concentrat pe rezolvarea pașnică a divergențelor. Liga nu dispunea însă de pîrghiile cu care să pedepsească un stat care încălca principiile internaționale. Si. asa cum demonstrează istoricul britanic *A.J.P. Taylor,* efortul diplomatic de a menține pacea cu orice preț a fost una din cauzele izbucnirii celui de-al doilea război mondial. După încheierea celei de-a doua conflagrații mondiale, Organizația Națiunilor Unite nu mai pune un accent atît de mare ca Liga Națiunilor pe rezolvarea pașnică a disputelor. ONU ia în calcul și recurgerea la forță și, în acest scop, creează Consiliul de Securitate, organism care deține preeminență în plan internațional pentru menținerea și restabilirea păcii. Conform Cartei Națiunilor Unite, Consiliul poate solicita ajutorul unor organisme internaționale (cum ar fi NATO) capabile să ajute din punct de vedere militar la îndeplinirea rezoluțiilor ONU și la restabilirea păcii. Consiliul de Securitate are 15 membri, dintre care 5 au statut de membri permanenți - China, Franța, Marea Britanie, SUA și Rusia. Aceste cinci țări au drept de veto și pot bloca orice rezoluție a Consiliului care nu corespunde intereselor lor.

Mecanismul internațional al apărării drepturilor omului este ineficient

Astfel, se reliefează un prim termen al disputei: problema eficienței amendării încălcării normelor internaționale. În cazul crizei din Kosovo, liderul sîrb *Slododan Miloșevici* s-a comportat foarte abil din punct de vedere diplomatic, blocînd cu ajutorul Federației Ruse sau a Chinei orice tentativă a Consiliului de a adopta măsuri punitive la adresa Iugoslaviei. Din punct de vedere politic și instituțional, nu exista cale de ieșire din acest blocaj. Între timp, în Kosovo albanezii erau supuși represiunii autorităților sîrbe și epurării pe criterii etnice. În fața acestei situații, NATO a adoptat un punct de pragmatic, hotărînd să intervină decis pentru a stopa încălcările drepturilor omului de către regimul autoritar al lui Miloșevici.

Intervenția NATO se produce pe fondul altor două schimbări de accent în relațiile internaționale: tendința organismelor internaționale de a limita suveranitatea statelor în anumite domenii și accentuarae, în dreptul internațional, a necesității respectării drepturilor omului.

Suveranitatea nu este absolută

Foarte mulți analisti consideră termenul "suveranitate" ca fiind învechit și chiar dăunător pentru că trimite, din cauza tradiției din care s-a născut, la ideea de absolut. În relațiile internaționale, conceptul de suveranitate absolută este inutilizabil măcar pentru faptul că drepturile suverane ale unui stat sînt limitate de drepturile de suveranitate egală ale celorlalte state. Dar dreptul internațional a impus de cîtva timp limitări nu numai ale acțiunilor externe ale unui stat ci și limitări ale acțiunilor interne ale acestuia. Și cea mai importantă limită internă este respectarea drepturilor omului și, decurgînd din ea, protecția minorităților. Încununarea acestei evoluții este Acordul Final de la Helsinki din 1975. Istoricul britanic ***Denis Deletant*** observa că ***"ironia sorții a făcut ca, la Helsinki, campioana protejării minorităților să fie tocmai Iugoslavia".***

Drepturile omului, mai presus de drepturile statului

Hurst Hannum, specialist în drept internațional, subliniază că ***"cel puțin cîteva dintre normele fundamentale ale drepturilor omului au obținut statutul de lege internațională uzuală, inclusiv interzicerea genocidului și a discriminării rasiale sistematice. Este de asemenea perfect legal ca organismele internaționale să ia în considerație situația drepturilor omului în fiecare țară".*** Nu întîmplător, statele comuniste au fost cele care au marșat pe ideea suveranității absolute și a neamestecului în treburile interne ale unui stat. Caracteristica cea mai flagrantă a regimurilor comuniste era violarea drepturilor omului.

Hurst Hannum mai subliniază un lucru foarte important: ***"Mult mai importante astăzi decît acele limite asupra suveranității statului, care ar putea fi impuse de dreptul internațional uzual sau general, sînt restricțiile auto-impuse sau de facto care rezultă din ordinea internațională economică și politică complexă a secolului XX".*** Pornind de aici, putem spune că accentul este pus astăzi, mai mult decît oricînd, pe respectarea drepturilor omului și că, deocamdată, nu există la nivel internațional un mecanism eficient de a face ca acestea să fie respectate. NATO încearcă, deocamdată printr-o acțiune unilaterală, să repare această disfuncție a mecanismului internațional și să grăbească schimbarea acestei stări de fapt.

ONU nu critică acțiunea NATO

Este important de subliniat că reacția ONU după declanșarea loviturilor NATO împotriva Iugoslaviei nu a fost cea la care se așteptau prietenii lui Miloșevici. Secretarul general al ONU, ***Kofi Annan,*** a apreciat, miercuri, drept "legitimă" recurgerea la forță de către NATO. ***"Există momente în care folosirea forței poate fi legitimă pentru obținerea păcii"***, a spus el. Abia apoi, Annan a subliniat faptul că prevederile Cartei ONU acordă Consiliului de Securitate al ONU o "responsabilitate principală" în menținerea păcii și a securității în lume.

A doua victorie politică a NATO o reprezintă respingerea cu o mare majoritate de către Consiliul de Securitate al ONU a proiectului de rezoluție elaborat de Rusia, care cerea oprirea imediată a atacurilor. Această evoluție a lucrurilor ne face să credem că organizarea comunității interntionale se va schimba curînd nu numai ca urmare a formulării Noului Concept Strategic al NATO, ci și ca urmare a unui efort intern al ONU de a se reforma.

O intervenție controversată

Zona de acțiune tradițională a NATO este, încă de la crearea sa, pe 4 aprilie 1949, teritoriul membrilor săi. În virtutea tratatului său fondator, toți membrii se angajează să apere orice stat membru NATO în caz de amenințare sau agresiune. De la căderea zidului Berlinului, în 1989, care a pus capăt războiului rece între cele două blocuri antagoniste, NATO și-a extins puțin cîte puțin zona de intervenție, organizînd, în special după sfîrșitul anului 1995, o operațiune de pace în Bosnia, însă aplicînd o rezoluție explicită a ONU.

Problema pe care o pune astăzi criza din Kosovo și voința de extindere a misiunilor Alianței este dacă NATO poate să intervină pe scena internațională fără să respecte tutela ONU, înscrisă în tratatul său. Un nou Concept Strategic urmează să fie adoptat de aliați, la sfîrșitul lunii aprilie, pentru a ratifica această extindere a rolului NATO în secolul XXI.

În toamna anului trecut, în cazul provinciei Kosovo, europenii au acceptat, vrîndnevrînd, pînă la crearea unui mecanism propriu de intervenție, ideea unei intervenții fără o rezoluție explicită din partea ONU, pentru a evita "o tragedie umanitară". Toți au subliniat că abordarea lor este pragmatică - China și Rusia se opun unei eventuale rezoluții a ONU care să autorizeze recursul la forță în Kosovo - și "în nici un caz" nu trebuie să servească drept precedent pentru viitoarele acțiuni ale NATO. Fiecare țară europeană, pentru a adopta această atitudine, a găsit argumente, în unele cazuri diferite, în textele internaționale sau în diferitele rezoluții ale ONU adoptate pînă în prezent pentru Kosovo. Unele au evocat recursul la Convenția internațională privind genocidul. Convenție nu prevede însă decît sancțiuni penale pentru autorii genocidului, fără a furniza o bază legală pentru intervenția armată a unui stat. Alte state au vorbit despre obligația de a interveni pe o "bază umanitară", un concept foarte vag care permite toate interpretările posibile în ceea ce privește amestecul în treburile unei țări suverane.

Iată o expunerea detaliată a argumentelor celor două părți:

Aspect de la una din ședințele Consiliului de Securitate al ONU

Adversarii Intervenției

■ ***NATO are caracter defensiv:*** Caracterul defensiv al NATO este afirmat în articolul 5 al tratatului Nord-Atlantic: ***"Părțile consimt că un atac armat împotriva uneia sau a mai multora dintre semnatare, în Europa sau America de Nord, va fi considerat atac împotriva tuturor membrilor și prin urmare ele sînt de acord, dacă un astfel de atac survine, ca fiecare dintre ele, în exercitarea dreptului de auto-apărare individuală sau colectivă, recunoscut de articolul 51 al Cartei Națiunilor Unite, să asiste imediat partea sau părțile atacate, individual sau împreună cu alte părți, prin luarea de acțiuni pe care le consideră necesare, inclusiv folosirea forței, pentru a restabili și menține securitatea zonei nord-atlantice.***

Orice astfel de atac armat și măsurile luate ca răspuns la acesta vor fi imediat aduse la cunoștința Consiliului de Securitate. Măsurile vor fi terminate cînd Consiliul de Securitate va lua măsuri necesare pentru a restabili și menține pacea inernațională și securitatea."

Date fiind schimbările de pe scena internațională, NATO intenționează să reinterpreteze articolul 5 în timpul summit-ului de la Washington prin textul "Noului Concept Strategic". Strategii NATO doresc ca reinterpretarea să permită Alianței să intervină în afara NATO. Nu se știe deocamdată dacă NATO dorește să schimbe natura și mecanismul colaborării cu Consiliul de Securitate

■ ***Consiliul de Securitate are preeminență față de NATO:*** Preeminența Consiliului de Securitate al ONU asupra altor organisme de restabilire și menținere a păcii este afirmată în capitolul VII al Cartei ONU și recunoscută în articolul 7 al Tratatului Alianței Nord-Atlantic al cărui conținut este următorul: ***"Acest tratat nu afectează și nu va fi interpretat ca afectînd în vreun fel drepturile și obligațiile prevăzute de cartă pentru părțile care sînt membre ale ONU, sau responsabilitatea primordială a Consiliului de Securitate pentru menținerea păcii internaționale și a securității."***

■ ***Prevederile Cartei ONU:*** Conform Cartei (art. 2/4), toți membrii ONU trebuie să se abțină în relațiile lor internaționale de la amenințări și folosirea forței împotriva integrității teritoriale și a independenței politice a unui stat. Articolul 2/1 din Carta ONU afirmă că Organizația este bazată pe principiul egalității suverane a tuturor membrilor.

Susținătorii intervenției

■ ***Interpretarea extensivă a rezoluției 1199 a Consiliului de Securitate al ONU:*** Oficialii NATO, precum și susținătorii independenți ai intervenției, spun că rezoluția 1199 a Consiliului de Securitate, emisă în toamna anului trecut, lasă deschisă calea intervenției prin forță, în cazul în care Iugoslavia nu respectă hotărîrea Organizației. Rezoluția, emisă pe 23 septembrie 1998, ia act de încălcarea drepturilor omului în Kosovo, de folosirea excesivă a forței de către forțele de ordine sîrbe și de sporirea valului de refugiați care atingea la acea dată 230.000 de persoane. Consiliul consideră că deteriorarea situației din Kosovo constituie ***"o amenințare la adresa păcii și securității regiunii"*** și solicită încetarea imediată a ostilităților și angajarea dialogului între părți cu asistență internațională. Consiliul se pronunța în favoarea acordării unui grad sporit de autonomie provinciei Kosovo și reafirmă suveranitatea și integritatea teritorială a Iugoslaviei. La punctul 16 al rezoluției 1199, Consiliul de Securitate decide să ia în considerare, în cazul în care Iugoslavia nu respctă rezoluția, ***"alte acțiuni și măsuri adiționale necesare menținerii și restabilirii păcii în regiune".*** Rezoluția 1203, emisă în 24 octombrie 1998, reafirmă în linii mari prevederile din rezoluția 1199.

■ ***Prevederile Cartei ONU:*** Între obiectivele de bază ale ONU este numită, la articolul 1/3, realizarea cooperării internaționale pentru promovarea și încurajarea respectului pentru drepturile omului și a libertăților fundamentale ale tuturor, fără distincție de rasă, sex, limbă și religie.

Armele lui Miloșevici: naționalismul și militarismul

Ceea ce se întîmplă acum în Kosovo nu poate fi explicat fără invocarea antecedentelor istorice. O privire, fie și sumară, asupra istoriei recente a provinciei cu majoritate albaneză arată, de pildă, că ascensiunea politică a lui *Slobodan Miloșevici* se leagă în totalitate de ideea recuperării pentru sîrbi a provinciei Kosovo. Naționalismul exacerbat, represiunea pe criterii etnice, militarismul au fost instrumentele cele mai dragi președintelui Miloșevici în efortul său de curăța etnic zona kosovară. Protestele comunității internaționale la adresa crimelor regimului Miloșevici nu sînt de dată recentă. Dar Miloșevici, de zece ani încoace, sfidează organismele internaționale și își urmărește încrîncenat agenda criminală.

Ruptura

"Nimeni nu are dreptul să lovească poporul sîrb". Astfel vorbea, în primăvara anului 1987, tînărul Slobodan Miloșevici, șeful, de puțin timp, al Ligii comuniștilor din Serbia. În cîteva luni, el ajunge să hotărască lucrurile la nivelul întregului partid, își plasează prietenii în presă și se debarasează de opozanții favorabili dialogolului cu albanezii din Kosovo care reprezentau circa 90% din cele circa două milioane de locuitori ai provinciei. Mobilizează mulțimea în "mitinguri spontane" contra "genocidului împotriva sîrbilor" și pe tema "revoluției antibirocratice" (cei mai mulți funcționarii fiind albanezi) și a "redeșteptării conștiinței sîrbilor".

Cel care apărea, la cei 46 de ani ai săi, ca un eliberator dorea să restructureze Iugoslavia - în dificultate de la moartea lui Tito, survenită pe 4 mai 1980 - prin trecerea de la federație la un sistem centralizat. Miloșevici pretinde "reunificarea Serbiei" prin alipirea provinciilor Kosovo și Voivodina, autonome prin constituția din 1974. Liderul sîrb declanșează un imens val de naționalism care se manifestă prin gigantice adunări populare.

Miloșevici se bucură în scurt timp de un adevărat cult al personalității. Peste tot se găsește chipul său: pe insigne, pe cărți poștale, pa calendare care sînt la vînzare oriunde pe stradă. Portretele sale sînt instalate pe chioșcurile de ziare, pe vitrinele saloanelor de coafură, la casieriile marilor magazine. Cartea sa, "Anii dezghețului", o culegere de discursuri, se vinde excelent în librăriile din Belgrad. Este peste tot, pînă și în magazinele de jucării. Doi ani mai tîrziu, partidul său ia puterea în Serbia și adoptă, în martie 1989, o nouă Constituție, prin care se proclamă recuperarea celor două provincii - Kosovo și Voivodina.

Provocarea

În provincia albaneză, revolta crește în cîteva luni. Violente înfruntări între manifestanți și forțele de ordine sîrbe provoacă moartea a zeci de persoane. Administrația este epurată de toate cadrele bănuite că simpatizează cu "separatiștii" și în zonă este desfășurată armata.

Mitingurile "de susținere" ale sîrbilor se multiplică. În iunie 1989, cu ocazia împlinirii a șase sute de ani de la bătălia de la ***Kosovo Polje*** (Cîmpia Mierlei), cînd sîrbii au fost înfrînți definitiv de forțele otomane, Slobodan Miloșevici apărea ca un mare maestru de ceremonii la marea adunare populară care are loc lîngă Priștina. El declară că ***"Serbia se află în fața unei noi bătălii, nu una armată - deși nici aceasta nu este exclusă".*** Mai mult de un milion de persoane l-au aclamat la această enormă "sărbătoare", calificată de șeful comunității albaneze Ibrahim Rugova ca fiind "o veritabilă provocare".

Miloșevici, în culmea gloriei, este ales președinte al Serbiei în iulie 1989. Această acensiune nu este lipsită de obstacole. Comitetul Central al Ligii comuniștilor din Iugoslavia l-a acuzat că dorește să devină stăpînul țării. În Slovenia, una dintre cele șase republici ale Iugoslaviei, Parlamentul adoptă o modificare a Constituției, care prevede expres dreptul de autodeterminare și de secesiune, după consultarea populației prin referendum. În Kosovo, Miloșevici încearcă să repopuleze provincia cu 500.000 de sîrbi și muntenegreni, pentru a contrabalansa majoritatea albaneză.

Starea de urgență

După îndepărtarea din administrație a conducătorilor albanezi, considerați a fi prea naționaliști, înmulțirea grevelor și manifestațiilor antrenează instituirea stării de urgență și limitarea dreptului de circulație prin Kosovo. Blindatele iau poziție în jurul principalelor întreprinderi din regiune, iar unitățile de poliție își înmulțesc patrulele, intimidările și arestările. În momentul suspendării autonomiei provinciei sîrbe cu majoritate albaneză, în martie 1989, 44 de conducători albanezi sînt deținuți pentru complicitate cu "naționaliștii". Mai mult de o sută de persoane sînt ucise și alte sute rănite în timpul confruntărilor care se multiplică în 1990. Miloșevici are o plăcere malignă în a-și suprima adversarii. Starea de urgență, care a fost menținută aproape un an, a fost suspendată abia în aprilie 1990 ocazie cu care a fost anunțată eliberarea a o sută de deținuți politici, între care decanul de vîrstă, scriitorul ***Adem Demaci,*** încarcerat aproape 30 de ani pentru "activități naționaliste". În aceleai timp, Miloșevici le promite sîrbilor să le salveze ceea ce el numește "leagănul cultural" al sîrbilor. În decembrie 1990, președintele sîrb, al cărui slogan este "Cu noi nu există incertitudini", este reales cu 65% din voturi.

În toamna lui 1990, un raport al CIA, publicat în Herald Tribune, estima că dezmembrarea Federației iugoslave ***"va fi acompaniată cu violențe etnice și agitații care vor conduce la un război civil".*** Autorii documentului îl acuzau deja pe Slobodan Miloșevici de a fi principalul autor al tulburărilor din Iugoslavia, al instigărilor la represiune în Kosovo și al excerbării sentimentelor naționaliste sîrbe.

Școlile sînt închise, grevele și manifestațiile continuă - așa că un apartheid se instalează în Kosovo. Două sute de profesori au fost excluși din universitate. Jurnalele, posturile de radio și televiziune albanofone sînt închise. În total, conform opoziției, 75 de mii de persoane au fost private de locul lor de muncă.

Rezistența pasivă

"Republica Kosovo" a fost autoproclamată în septembrie 1990, în urma unui referendum clandestin privind independența provinciei. Principalul său conducător Ibrahim Rugova îndeamnă la rezistență pasivă. Pe parcursul a aproape doi ani, practic nu a mai avut loc nici o manifestație în Kosovo și o societate paralelă apare cu timpul. Clădirile oficiale sînt închise albanezilor, dar "deputații", aleși în Parlament în mai 1992, activează în mod provizoriu la Asociația scriitorilor.

Paralel cu această organizare embrionară, se organizează învățămîntul clandestin. În case private, în garaje și hangare, profesori și elevi pun bazele unui sistem educativ privat. Diaspora finanțează acest efort - acordîndu-i cel puțin 3% din venitul său - care devine emblema rezistenței pasive a populației provinciei. Mici întreprinderi private, agricultura, comerțul de tot felul se dezvoltă pentru a face față intervenției crescînde a Serbiei în viața publică și "colonizării economice" a provinciei.

Non-violența a fost tot timpul considerată, de către ***M. Rugova,*** ca fiind "singura soluție" posibilă, celălalt termen al alternativei - revolta deschisă - ducînd inevitabil, după el, la masacru. Din 1993, ***Ibrahim Rugova*** prezice că "o absență a soluției politice riscă să conducă la o veritabilă radicalizare". În ciuda acestei pledoarii, tensiunea rămîne constantă. Regimul lui Slobodan Miloșevici trece la căutarea armelor pe care albanezii le dețin și recurge la percezиții violente, amenințări, jafuri, vexațiuni și diverse brutalități.

Revolta

După ce a fost o vreme uitată pe timpul războiului din Croația și Bosnia, provincia Kosovo - despre care nu se face pomenire în acordul de la Dayton, semnat în decembrie 1995 - cunoaște noi tulburări. La începutul anului 1996, violențele se multiplică. O armată de eliberare a provinciei (UCK) - pînă atunci misterioasă - revendică pentru prima dată în februarie, o serie de atentate cu bombe. Au loc ciocniri violente între albanezi, pe de o parte și forțele de ordine și civili sîrbi pe de alta. Mai multe persoane sînt ucise în diverse atentate. În toamna lui 1996, semnarea unui acord "istoric" între Rugova și Miloșevici, acord care privea sistemul școlar, dă oarece speranțe dar nu conduce finalmente la nici un rezultat concret. Nemulțumirea crește din nou și încep să apară disensiuni între membrii comunității albaneze, în privința stretegiei de urmat. Dialogului fără violență, credo al lui Rugova de zece ani, o facțiune radicală condusă de ***Adem Demaci*** îi opune confruntarea și lupta armată. În același moment, UCK multiplică atacurile contra comisarilor sîrbi și omoară mai mulți polițiști, în diferite puncte ale provinciei. După aceste atacuri sporadice dar repetate, forțele de ordine sîrbe lansează o operațiune de anvergură. La începutul lunii martie 1998 ele încercuiesc mai multe gospodării în acțiuni care provoacă moartea a mai mult de o sută de persoane. Apoi, escaladarea represiunii și a confruntărilor nu face decît să se amplifice. În jur de 70 de mii de persoane se refugiază spre Albania sau Muntenegru, iar UCK devine din ce în ce mai incontrolabilă. Deși comunitatea internațională multiplică presiunile și le solicită insistent părților să lege un dialog, radicalizarea albanezilor și a sîrbilor aruncă Kosovo în război și haos.

Războiul

Belgradul trimite importante efective de poliție și armată în provincie și se angajează într-o represiune feroce pînă cînd Armata de eliberare din Kosovo se restructurează și trece la ofensivă. În martie 1998, manifestațiile de protest ale albanezilor de la Priștina sînt puternic reprimate de către forțele sîrbe. Comunitatea internațională își înmulțește avertismentele față de Miloșevici și anunță un prim plan de acțiune. În același moment, Federația Internațională a Drepturilor Omului denunță, într-un raport, barbaria și hărțuielile la care recurg forțele de ordine. În sate, sîrbii trăiesc cu obsesia răboiului, iar albanezii se tem teribil de represalii.

Tensiunea este vizibilă în toate satele provinciei. Prezența poliției și militarilor crete, iar controalele se multiplică pe străzi. Belgradul intensifică politica sa de represiune, în timp ce UCK ia în stăpînire, pe timpul verii lui 1998, în jur de 30-40% din teritoriul provinciei. Cu toate acestea, confruntarea între UCK și forțele sîrbe apare ca inegală: pe de o parte sînt cîteva mii de luptători, mai bine sau mai prost înarmați, iar, de cealaltă, 40 de mii de polițiști și militari sîrbi perfect antrenați. Luptele aprige provoacă exodul a mai mult de 200 de mii de persoane.

În fața creșterii tensiunii, Consiliul de Securitate al ONU adoptă, în septembrie 1998, rezoluția 1199 și lansează astfel un avertisment la adresa Belgradului, amenințînd implicit că va recurge la forță. La mai puțin de o lună distanță, NATO le ordonă soldaților ordin de activare, dar suspendă ordinul după un început al retragerii forțelor de ordine sîrbe și amplasarea în luna decembrie a aproape 1500 de verficatori ai OSCE, în urma unui acord smuls de emisarul american ***Richard Holbrooke.*** În ciuda aceste prezențe, forțele sîrbe pun mîna pe satul Racak, în ianuarie 1999, și 45 de kosovari sînt masacrați în condiții care, deși rămîn tulburi, apăreau ca o provocare suplimentară a Belgradului. Urmează eșecul negocierilor de la Rambouillet, în februarie, și atacul susținut al aviației NATO care este acum în desfășurare. **(Traducere și adpatare după Le Monde)**

Exodul polițiștilor

Cincizeci și opt de polițiști ieșeni și-au depus anul trecut pistoalele și uniformele la magazia poliției. Jumătate dintre aceștia - 11 ofițeri și 19 subofițeri - au părăsit Poliția prin demisie, renunțînd la viața militară. Principala cauză invocată: salariul mic, prea mic față de expertiza și efortul pe care un polițist îl depune pentru a-și face datoria

Polițiștii care decid să renunțe la meserie - fie prin demisie, fie cerînd să fie pensionați medical - aleg în general avocatura, sistemul financiar-bancar sau firmele private, adică domeniile în care pot cîștiga mai mult. În prezent, un tînăr locotenent, proaspăt angajat în Poliție, primește - cu tot cu sporurile și indemnizațiile specifice - aproximativ 1,5 milioane de lei lunar. Un plutonier adjutant în prag de pensionare are, în funcție de responsabilitățile de servici, un salariu lunar de sub 2 milioane de lei.

Printre polițiștii care au renunțat la militărie în schimbul vieții civile se află unii dintre cei mai buni ofițeri pe care îi avea Poliția ieșeană. După ce a alergat 20 de ani hoți, violatori și criminali, căpitanul ***Dumitru Cojocaru,*** fostul șef al Biroului de Poliție Criminală, și-a dat anul trecut demisia fără regrete. El a condus celebra anchetă în cazul ***Vasile Florea*** din Holboca, un infractor deosebit de periculos care, în doi ani, a comis șapte violuri în serie și o crimă. În cererea de trecere în rezervă, cpt. Dumitru Cojocaru și-a motivat sec și cutremurător gestul de a demisiona: ***"Salariul nu-mi permite să-mi întrețin familia".*** Tot din cauza banilor, cpt. ***Costel Năftică,*** fostul șef al Biroului de Combatere a Criminalității Economico-Financiarea, a renunțat și el, tot anul trecut, la cariera de polițist. Cererea de demisie a cpt. Costel Năftică a luat prin surprindere conducerea IJP. Cu toate că s-a încercat menținerea lui în rîndurile cadrelor Poliției ieșene, șeful BCCEF a replicat ferm : ***"Nu mai pot sta, pentru ca nu-mi ajung banii".*** Tot din cauza salariului de mic au demisionat anul trecut cpt. ***Marcel Munteanu,*** fost ofițer la Biroul de Combatere a Criminalității Economico-Financiare, în prezent consilier juridic la Banc-Post, cpt. ***Eujan Istov,*** de la Biroul Cercetări Penale și cpt. ***Gheorghe Bobu,*** care acum practică avocatura în barourile din Vaslui sau Iași.

Migrația oamenilor legii, în special a celor cu experiență - în condițiile în care instituția pe care o părăsesc este neatractivă din punct de vedere salarial și locurile rămase libere sînt ocupate de oameni neexperimentați - devine un fenomen cu atît mai periculos cu cît se suprapune peste cel al unei creșteri a criminalității. În 1998, în județul Iași, criminalitatea a crescut cu 5,21% fată de anul precedent, atingînd o rată de 1654 de infracțiuni la 100.000 de locuitori. În ce privește, de exemplu, infracționalitatea economico-financiară, Iașul ocupă primul loc în țară.

În prezent, Poliția ieșeană funcționează 149 de locuri neocupate în schema de personal de specialitate.

De această situație profită din plin structurile crimei organizate, care se dovedesc mult mai flexibile și mai receptive la schimbările din societate. Aceste structuri cîștigă teren, își consolidează poziția, transformîndu-se în adevărate mafii care subminează economia românească. **(Vasile ENUȚĂ)**

Val de demisii din Poliția Română

Peste șapte sute de polițiști au depus armele în 1998, prin demisie sau la cerere, numărul solicitărilor de trecere în rezervă fiind cu aproximariv 66% mai mare decît în anul precedent. Din cele 710 cadre care au plecat din Poliție, 180 erau ofițeri, 156 dintre aceștia avînd cel mult grad de căpitan. Principalul motiv invocat de cei care au demisionat sau au cerut transferul a fost că primeau salarii mici. În total, aproape 3000 de polițiști au depus armele în 1998, din care 260 prin pensionare pentru vechime în muncă și limită de vîrstă, 169 prin reorganizare și restructurare, 65 la limită de vîrstă în grad, 872 au fost transferați sau au plecat la alte comandamente de armă sau ministere, 249 din cauza abaterilor disciplinare, 413 din motive medicale. În aceeași perioadă, s-au înregistrat și 75 de decese. Poliția Română are 52.885 de cadre, din care 4.811 sînt femei. Media de vîrstă în instituție este de 36 de ani, respectiv 38 de ani la ofițeri și 33 de ani la subofițeri.

Belgienii vor spăla rufele murdare de la spitalul "Sf. Spiridon"

De la vară, pijamalele bolnavilor, cearșafurile și întreaga lenjerie a Spitalului "Sf. Spiridon" vor fi mai curate, mai albe, mai strălucitoare. Acest lucru va fi posibil în urma unui proiect româno-belgian de modernizare a spălătoriei celui mai vechi spital din Iași. ***"Mașinile de spălat și toate instalațiile pe care le avem în prezent datează din perioada celui de-al doilea război mondial",*** ne-a spus conf. dr. ***Eugen Tîrcoveanu,*** directorul spitalului. Proiectul se va desfășura în două faze. Mai întîi, clădirea va fi renovată din temelii, vor fi refăcute sistemele de circulație a apei și cel de electricitate. Apoi, vor fi achiziționate mașini de spălat noi, performante. ***"Acestea au o putere de spălare aproape dublă față de cele pe care le deținem în acest moment: 800 kg de rufe pe zi, față de numai 450 kg pe zi și acelea în condiții precare, cu cearșafuri subțiate și rupte",*** ne-a explicat dr. Eugen Tîrcoveanu. Pentru ca acest proiect să demareze e nevoie de 1.800.000 de franci belgieni (aproximativ 700 milioane de lei). ***"Partea română se va ocupa de planurile arhitectonice și va pune la dispoziție forța de muncă",*** a mai precizat dr. Eugen Tîrcoveanu. **(Marius ȚUCA)**

Ziua Sănătății în România se va sărbători în aceeași zi cu cea mondială

Ziua de 7 aprilie a devenit, începînd din acest an, Ziua Sănătății în România. Decizia a fost luată în ședința de Guvern de marți, la cererea Ministerului Sănătății. Tot pe 7 aprilie se sărbătorește și Ziua Mondială a Sănătății. Astfel că, peste două săptămîni vom celebra nu doar sănătatea la nivel mondial, ci și la nivel național. Hotărîrea a fost luată special pentru ca cele două sărbători să coincidă. Medicii spun că ministerul a ajuns să ia o asemenea decizie pentru a nu fi nevoit să cheltuiască mai mulți bani, cu două zile ale Sănătății. Oricum, Compartimentul pentru Promovarea Sănătății din cadrul Direcției de Sănătate Publică a intrat deja în febra pregătirilor, după cum ne-a spus dr. Daniel Mardare, coordonatorul acestui compartiment. Pentru acest an sînt pregătite simpozioane, conferințe, seminarii și alte acțiuni în care se vor prezenta probleme și realizări ale medicinei mondiale și naționale. **(Marius ȚUCA)**

Nu cumpărați țuică făcută la Răducăneni

Producătorii particulari de băuturi alcoolice din Răducăneni nu au voie să facă țuică pentru că ar putea pune în pericol sănătatea consumatorilor, au decis inspectorii de la Laboratorul de Igienă a Alimentației din cadrul Direcției de Sănătate Publică. Aceștia s-au deplasat la Răducăneni pentru a verifica la fața locului care este situația cazanelor de producție. ***"Recipientele sînt construite din aluminiu, un material care afectează țuica. În plus, fundul cazanelor are în componență și plumb, iar intoxicațiile cu plumb pot afecta foarte tare sănătatea consumatorilor",*** ne-a spus dr. ***Cornelia Teodorescu,*** inspector în cadrul Laboratorului de Igienă a Alimentației. Cu o săptămînă în urmă, producătorii de țuică din Răducăneni au protestat în fața primăriei din comună, cerînd să le fie acordată licența de fabricație. Ei și-au motivat gestul prin faptul că dețin peste 100 de tone de materie primă (borhoturi, tescovină, drojdie de vin) pe care nu o pot valorifica dacă nu li se acordă licență de producție. În legătură cu materia primă nevalorificată, inspectorii au precizat că nu pot face nimic. ***"Să facă țuica dar să o bea ei, nu să o comercializeze",*** a mai adăugat dr. Cornelia Teodorescu. **(Marius ȚUCA)**

Universitatea Tehnică are 250 de milioane împrăștiate pe la datornici

Universitatea Tehnică "Gh. Asachi" are de recuperat de la datornici peste 250 milioane lei. Cel mai mare debitor este Universitatea "Al. I. Cuza", cu o restanță de 223 milioane lei acumulată numai de la începutul anului. Pe lista "neagră" se mai găsesc Universitatea de Medicină și Farmacie "Gr. T. Popa" și Universitatea de Arte "George Enescu". ***"Cred că și ei au datorii și probleme, doar sînt instituții bugetare. Dar și noi avem obligații financiare pe care dacă nu le achităm la timp, plătim numai penalități. «Cuza» are o datorie de 70.915.446 lei pentru spațiul ocupat la Facultatea de Chimie și 150 milioane lei de la cazarea studenților în complexul Tudor Vladimirescu. UMF are de plătit utilități în valoare de 7.524.897 lei. De asemenea, cei de la Arte ocupă spațiul din Corpul D și au o datorie de 10 milioane lei. O sumă mare de achitat are și Școala Generală nr. 13, de 21 milioane lei",*** ne-a declarat directorul administrativ al UTI, *Petru Condrea.* **(A. PLECAN)**

La cinematograful "Dacia" rulează filme pentru doar 2-3 spectatori

Cinematograful a intrat și el în categoria distracțiilor de lux, după cum arată încasările de la sălile ieșene. Situația devine în unele cinematografe chiar tragicomică, deoarece, deși există o limită inferioară de minim 15 bilete vîndute, la "Dacia" se rulează adesea spectacole cu doar 2-3 spectatori în sală. Deși acest cinematograf are o capacitate de 500 de locuri, în luna ianuarie în sală au intrat doar 857 de spectatori, aceștia plătind în total 3.700.000 de lei, adică o medie de nouă spectatori la fiecare dintre cele trei rulări zilnice. La "Victoria", singurul cinema de categoria I din Iași și singurul din Moldova cu instalație de sonorizare dolby stereo, lipsește încălzirea, deși clădirea era prevăzută din construcție cu încălzire centrală. Aici, în schimb, lucrurile stau mai bine la capitolul încasări, în luna ianuarie strîngîndu-se 140 milioane de lei de la cei 19.000 de spectatori. În sala din Copou, deși se plîng că au intrat și ei într-o perioadă de declin, angajații reușesc să vîndă 7-8 mii de bilete pe lună la un preț de 8000 de lei sau 5000 de lei, la preț redus. Recordul de audiență în Iași a fost stabilit de producția americană "Titanic", cu 39.500 de spectatori în 5 săptămîni de rulare în cele patru cinematografe, record care va fi greu de doborît în condițiile în care devalorizarea leului va duce la scumpirea biletelor. **(Dan BRASOVEANU)**

În piețe au apărut vînzători de meri pădureți

Orice grădinar care vrea să-și cumpere puieți din piață se poate trezi în ogradă cu meri pădureți sau cu copaci sălbatici, spun inspectorii Oficiului pentru Protecția Consumatorilor. Un simplu control, desfășurat la sfîrșitul săptămînii trecute, a scos la iveală unsprezece așa-ziși producători care comercializau în piețe puieți nealtoiți sau semințe de legume fără nici un fel de garanție. ***"Nu era scrisă pe pliculețe puterea de germinație și producătorul. Oricine cumpără așa ceva se poate trezi cu o recoltă întreagă pierdută",*** a precizat ***Adrian Stîrcea,*** directorul adjunct al OPC. Controlul s-a făcut împreună cu reprezentanții Inspectoratului pentru Controlul Materialului Săditor și al Semințelor, dar a fost nevoie și de Poliție. Prinși cu mîța în sac au fost doar unsprezece piețari. Alți cîtiva comercianți au fugit mîncînd pămîntul cînd au văzut polițiștii, lăsînd în urmă și puieții, și plicurile cu semințe. În total, inspectorii OPC au confiscat și distrus material săditor și puieți în valoare de peste 20 de milioane de lei. Amenzi nu au putut da prea multe, din simplul motiv că proprietarii au fugit. Și săptăsmîna aceasta se vor efectua astfel de controale. **(Dana PAVEL)**

Monitorul Financiar

Modul de taxare a curentului va fi la alegere

■ *consumatorii de energie electrică își vor putea alege singuri tariful care să le fie aplicat*

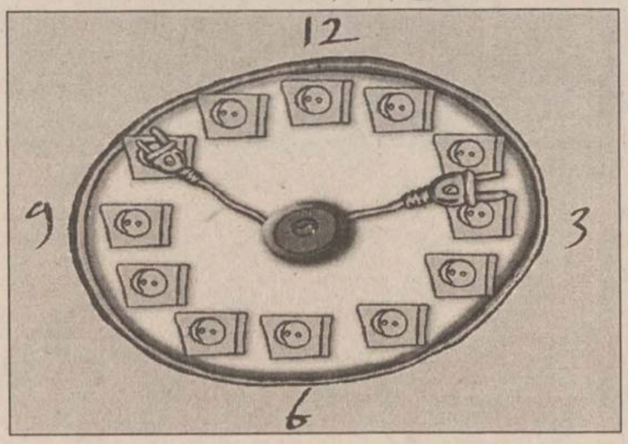

Consumatorii casnici și cei industriali vor putea să își aleagă tipul de tarife la energia electrică în funcție de necesitățile de consum, odată cu introducerea noilor tipuri de contracte de furnizare a energiei electrice care vor intra în vigoare în perioada imediat următoare, a declarat, vineri, Jean Constantinescu, președintele Autorității Naționale de Reglementări în domeniul Energiei (ANRE) în cadrul unei conferințe de presă.

Sistemul complet de tarife la energia electrică va fi definit în urma emiterii unei noi serii de acte normative de către ANRE și va deveni operabil odată cu eliminarea subvenției încrucișate la energia electrică și termică.

Consumatorii casnici vor putea să-și aleagă unul din cele trei tipuri de tarife la energie electrică în funcție de consumul propriu. Un tip de tarif va ține cont numai de energia consumată, unul de energia consumată la vîrf și în zilele de sfîrșit de săptămînă, iar un tarif va ține cont atît de consum cît și de puterea absorbită. Astfel, consumatorii de energie electrică vor putea să aleagă tariful care îi va avantaja cel mai bine, a precizat Constantinescu.

Contractele cadru care vor precede aceste sisteme de tarifare prevăd explicit obligațiile, drepturile, penalitățile și despăgubirile atît pentru furnizorii de energie electrică cît și pentru consumatori, și vor fi operabile imediat după apariția lor în Monitorul Oficial. Pentru consumatorii industriali și casnici există obligativitatea ca încheierea acestor contracte cu furnizorul de energie electrică să se realizeze în cel mult un an de zile de la intrarea lor în vigoare, a precizat Constantinescu. El a menționat că aceste contracte oferă consumatorilor posibilitatea negocierii contractului de furnizare a energiei electrice. De asemenea, în contracte sînt prevăzute durata și modul de aplicare a întreruperilor în alimentarea cu energie electrică pentru orice tip de consumatori.

Totodată, prin noile contracte, pentru consumatorii casnici se va putea trece de la practicarea anticipației actuale la un sistem de tip abonament, în vederea protejării în mai mare măsură a intereselor consumatorilor. În România există 9 milioane de consumatori casnici care consumă 13% din energia electrică totală, 500.000 de consumatori mici și mijlocii care consumă 30% și 1.800 de mari consumatori cu un consum de 57%.

Remeș propune noi impozite: taxa pe venitul global și impozitul pe venitul corporațiilor

Ministerul Finanțelor va elabora, în perioada imediat următoare, legea impozitului pe venitul global și legea impozitului de profitul corporațiilor, condiții prevăzute în acordul PSAL, semnat cu Banca Mondială, termenul limită pentru aprobarea legilor de către Guvern fiind data acordării primei transe din creditul de 300 milioane dolari. ***"Condiția Băncii Mondiale este ca aceste două legi să treacă de Guvern, sub o formă sau alta"***, a menționat Remeș.

O altă condiție prevăzută în programul PSAL o reprezintă aprobarea de către Guvern a legii sau ordonanței de urgență privind auditul financiar, pînă la 3 iunie, dată la care board-ul Băncii Mondiale va discuta stadiul măsurilor luate de Guvernul român conform programului PSAL. Ministerul Finanțelor are sarcina de a emite un ordin privind cadrul de dezvoltare a sistemului contabil la standarde internaționale. ***"Avem deja elaborat ordinul privind sistemul contabil"***, a precizat ministrul. Remeș spune că legea impozitului pe profitul corporațiilor va avea ca element de noutate evitarea impozitării inflației.

Ministrul Finanțelor a afirmat că introducerea impozitului pe venitul global va fi un factor de influență în eliminarea activităților ilegale, va duce la legalizarea formală, prin acte, a proprietății, va realiza o echilibrare, în funcție de venituri, a aportului la cheltuielile sociale și va reprezenta un plus de venit la bugetul de stat. Ministrul spune că aplicarea acestui sistem se va realiza în viitorul an fiscal, de la 1 ianuarie 2000 sau, conform intenției Ministerului Finanțelor de a decala anul fiscal, 1 martie 2000.

Legea impozitului pe venitul global va reglementa o serie de plăți, printre care impozitul pe salarii, pe dividende și pe dobînda nominală sau reală. Conform prevederilor viitorului act normativ, în cazul persoanelor cu venituri mici contribuția la stat urmează să se reducă, iar pentru cele cu venituri mari se intenționează impozitarea cotei marginale de venit la un nivel apropiat de cel calculat pe profit. ***"Gîndim o reducere a impozitelor pe salarii, pentru a încuraja piața forței de muncă"***, a conchis Remeș.

AGENDA LEGISLATIVĂ ECONOMICĂ

Credite pentru importuri și investiții

■ *micii întreprinzători vor putea apela la Banc Post pentru a obține bani*

Întreprinderile mici și mijlocii vor beneficia de credite pentru importuri și investiții, acordate în cadrul "Proiectul de Dezvoltare Industrială" (IDP), desfășurat de Banca Mondială prin intermediul Banc Post. Durata de acordare a creditelor în cadrul acestui program variază de la un an pentru finanțarea importurilor de completare pînă la doi-cinci ani pentru finanțarea investițiilor. O altă linie de finanțare a fost acordată de banca germană Commerzbank - Frankfurt, în luna decembrie 1998. Linia de finanțare, în valoare de 15 milioane euro este destinată finanțării importurilor firmelor românești din țările Organizația Economică de Colaborare și Dezvoltare, prioritate avînd importurile din Germania. Creditul obținut pe baza acestei facilități va finanța maximum 85% din valoarea de contract a fiecărei tranzacții de export-import. Volumul creditului individual este de minimum 250.000 euro (sau echivalentul în dolari), iar durata acestuia este de maximum cinci ani. De asemenea, Banc Post a fost acceptată de banca germană Hermes Kreditversicherungs pentru acoperirea finanțării proiectelor pe termen scurt și mediu, avînd o limită totală de 30 milioane mărci germane. În plus, banca Oesterreichische Kontrollbank din Austria a inclus Banc Post pe lista publicată a băncilor acceptate din România pentru finanțări în valoare de 10 milioane șilingi austrieci. **(L.P.)**

Șase taxe speciale pot apărea pe cheltuielile firmei

Taxa de timbru pentru activitatea notarială

■ O.G. nr.12/1998 privind taxele de timbru pentru activitatea notarială, publicată în M.O. 40 din 30 ianuarie 1998, aprobată prin Legea nr.122/1998, publicată în M.O. 226 din 19 iunie 1998;

■ Normele metodologice ale Ministerului Justiției nr.618/1998 pentru aplicarea O.G. 12/1998 privind taxele de timbru pentru activitatea notarială, publicate în M.O. 135 din 3 aprilie 1998;

■ O.G. nr. 59/1998 pentru completarea O.G. 12/1998 privind taxele de timbru pentru activitatea notarială, publicată în M.O. 308 din 25 august 1998;

Taxe judiciare de timbru

■ Legea nr.146/1998 privind taxele judiciare de timbru, publicată în M.O. 173 din 29 iulie 1997;

■ Ordinul ministrului justiției nr.2.214/1997 privind aprobarea Normelor metodologice pentru aplicarea Legii 146/1997;

Timbrul judiciar

■ O.G. nr.32/1995, publicată în M.O. 201 din 30 august 1995, aprobată prin Legea nr.166/1995, publicată în M.O. 270 din 21 noiembrie 1995;

■ Legea nr.123/1997 pentru modificarea și completarea O.G. 32/1995 privind timbrul judiciar, publicată în M.O. 149 din 11 iulie 1997;

■ O.G. nr.10/1998 pentru modificarea art.8 din O.G. 32/1995 privind timbrul judiciar;

■ Normele ministrului justiției nr.2.083/1997 pentru aplicarea O.G. 32/1995, publicată în M.O. 5 decembrie 1997;

Comision pentru prestarea serviciilor vamale

■ Legea nr.8 din 7 martie 1994 privind constituirea și utilizarea fondului special pentru dezvoltarea și modernizarea punctelor de control pentru trecerea frontierei, precum și a celorlalte unități vamale, publicată în M.O. 62 din 10 martie 1994;

■ O.G. nr.22/1995 cu privire la modificarea și completarea unor reglementări referitoare la accize, TVA și comisionul vamal, aprobată prin Legea nr.100/1995, publicată în M.O. 270/1995;

Taxa de concesionare

■ Legea nr.15/1990 privind reorganizarea unităților economice de stat în regii autonome și societăți comerciale;

■ H.G. nr.1.228/1990 pentru aprobarea metodologiei concesionării, închirierii și locației gestiunii;

■ O.G. nr.30/1995 privind regimul de concesionare a construcțiilor și exploatării unor tronsoane de căi de comunicație terestre, autostrăzi și căi ferate;

Taxa pentru folosirea terenurilor proprietate de stat în alte scopuri decît pentru agricultură sau silvicultură

■ Legea nr.69/1993 privind instituirea taxei pentru folosirea terenurilor proprietate de stat în alte scopuri decît pentru agricultură și silvicultură, publicată în M.O. 250/1993; **(L.P.)**

Doar materiile prime care au același cod tarifar cu produsul finit sînt scutite de taxe vamale

Legea bugetului a adus anularea tuturor facilităților vamale oferite de statul român investitorilor. Recent însă, ministrul de Finanțe, Decebal Traian Remeș, a încercat însă să mai reducă din șoc, acordînd scutiri de plata taxelor vamale materiilor prime importate de agenții economici care au făcut investiții conform legii 35/1991. Totuși, aceste facilități sînt doar aparente, pentru că sînt scutite de taxe vamale doar importurile ***"din a căror prelucrare rezultă produse finite care se încadrează la același cod tarifar de 6 sau 8 cifre din Tariful vamal"***, după cum se precizează în ordonanța de urgență numărul 21/22 martie 1999. Cu alte cuvinte, ***"poate beneficia de aceste facilități doar o firmă care importă materie primă din prelucrarea căreia rezultă același produs, deci singurul exemplu la care mă pot gîndi este o substanță chimică care să fie cristalizată sau măcinată. Am avut cazul unei firmei care importă profile de aluminiu și produce tîmplărie, care nu beneficiază de scutire de taxe vamale, pentru că cele două produse au alt cod tarifar"***, ne-a declarat *Natalia Cernescu*, expert vamal, care a adăugat că agenții economici cărora li s-a comunicat această nouă lege sînt foarte nemulțumiți. **(C. S.)**

COOPERATIVA DE CREDIT BANCA POPULARĂ

"MINERVA"

vă oferă începînd cu data **14.01.1999** următoarele dobînzi pentru depunerile la termen:

1 lună ... 64% pe an — **6 luni ... 67% pe an**
3 luni ... 68% pe an — **12 luni ... 70% pe an**

Relații suplimentare la sediul din strada Costache Negri nr. 10 (în spatele Halei Centrale), tel. 143.000.

ASIBAN S.A.

Urează tuturor clienților săi

SOCIETATE DE ASIGURARE- REASIGURARE

Str. Palat nr. 11, et. 1, Cod 6600
tel: 032/230500/int. 168, fax: 032/230600

Banca Transilvania

■ Sucursala IAȘI - str. Ghica Vodă 3A tel. 216770, 215011, 214587, fax: 216770, modem 032/216520

acordă **CREDITE** pentru cumpărarea de **ACȚIUNI** și **ACTIVE** de la societățile care se privatizează

Beneficiarii creditelor pot fi: persoane juridice; asociațiile salariaților; persoane fizice

Detalii la sediul Sucursalei Iași, program cu publicul luni-vineri 8.00 - 18.00, sîmbătă 9.30 - 12.30

B.R.D.

■ Sucursala IAȘI - str. A. Panu 1B-2A ■ Agenția A.Panu - bd. Ștefan cel Mare și Sfînt 53
■ Agenția Independenței - str. Vasile Conta 1 ■ Agenția TG. FRUMOS - str. Cuza Vodă 7
■ Program de lucru: 8.30-14.00; 15.30-17.00

procente pe an

NR. CRT.	Disponibilități în:	CATEGORII DE CLIENȚI:	PLATA DOBÎNZII SE EFECTUEAZĂ	30 ZILE	60 ZILE	90 ZILE	180 ZILE	270 ZILE	365 ZILE	730 ZILE	1095 ZILE
1.		Persoane fizice	la expirarea termenului	-	-	53	55	57	61	75	90
2.		Persoane fizice	lunar	50	51	52	53	54	55	-	-
3.	Lei	Persoane juridice	la expirarea termenului	50	51	52	53	54	55	-	-
4.	USD	Persoane fizice și juridice	lunar	4.65	-	4.75	5	5.1	5.25	-	-
5.	DEM			3.3	-	3.35	3.5	3.55	3.6	-	-

Pentru toate operațiunile efectuate în contul dvs. de depozit

BRD NU PERCEPE COMISIOANE.

Depozitele constituite de persoane fizice beneficiază de garanția Fondului de garantare a depozitelor în sistemul bancar.

GRUPUL FINANCIAR GELSOR

GELSOR

Agenția din IAȘI cu sediul în str. Sf. Lazăr nr. 4, mezanin (în zona comercială din spatele tribunalului)

oferă clienților, persoanelor fizice și juridice:

- servicii de consulting pentru oferte publice și plasamente private
- garantarea ofertelor publice și a plasamentelor private
- servicii de brokeraj la B.V.B. și piața RASDAQ
- cercetare asupra societăților listate și nelistate
- distribuire de titluri de participare pentru Fondul Național de Investiții

Fondul de Investitii si Dezvoltare - F.I.D.E.

Valoarea la zi a unitatii de fond	1.127.983 lei
Cresterea fata de saptamana precedenta	1,77%
Valoarea activului net	3.506.899.469 lei
Numarul de unitati de investitii	3.109

Administrator S.M.F. 2000 S.A.
Bucuresti, str. Negustori Nr.31
tel:3 12.28.25, fax:3 12.67.57
autorizat de C.N.V.M. prin decizia D 5341/23.12.1998

Depozitar: B.C.I.T. S.A.
Bucuresti Calea Victoriei Nr.15
intr. E sect.3, tel: 303 27.72

F.I.D.E.

Distribuitor:
Banca Agricola S.A.
prin sucursalele sale

risc: scăzut

Fondul F.I.D.E. a fost autorizat de C.N.V.M. prin decizia D 197/26.01.1999
Informatii privind distributia unitatilor de investitii se pot obtine de la sucursalele Bancii Agricole sau de la sediul Administratorului

" Performantele anterioare ale fondurilor nu constitue o garantie a realizarilor viitoare "

FNA — FONDUL NATIONAL DE ACUMULARE

Data lansării: 3 februarie 1999

Valoarea la zi a Unității de Fond: 11.335 lei

Numărul de UF în circulație: 1.279.826

Activul net: 14.506.827.710 lei

Creșterea față de săptămîna precedentă: 2,07 %

Depuneri la Agenția FNI, FNA din Iași, str. Moara de Foc nr. 35, telefon: 032/215406, 216253.

FONDUL NATIONAL DE ACUMULARE

Fondul Național de Investiții

Valoarea la zi a UF: 289.850 lei

Creșterea față de săptămîna precedentă:	2,37%
Creșterea față de 1 ianuarie 1999:	32,11%
Activ net:	980.958.774.950 lei
Numărul de UF în circulație:	3.384.367

FNI FONDUL NAȚIONAL DE INVESTIȚII

Operațiuni cu investitorii la biroul FNI, FNA cu sediul în Moara de Foc nr. 35, tel. 032/215406, 216253.

ATITUDINI

Oamenii au cerut mai mult decît li se putea oferi

Cînd am auzit de sprijinul confederațiilor sindicale europene pentru grevele generale anunțate din România, mi-am zis că acest lucru era de așteptat. Numai că cele occidentale nu știu că țara noastră e în agonie și că numai acestea ne mai lipsesc, ca să cădem în haos. Într-o viziune îngustă, populația le aprobă, din cauza sacrificiilor la care e supusă în acest an. Cum să plătim altfel datorii externe de 2,5 miliarde de dolari?

Dacă întrebi, fiecare îți va spune că nu știe cum s-au făcut aceste datorii, pentru că nu i-au adus nici un cîștig. Tot sărac a rămas în toți acești ani de la revoluție pînă în prezent. Printr-o proastă administrare a guvernelor, banii s-au risipit în bună parte, fără un dram de investiții. Din banii împrumutați s-au acoperit și unele necesități de consum, pentru că, după cum se știe, producția a fost sub nivelul consumului. În fiecare an, importul a depășit exportul, fapt ce a dus la deteriorarea progresivă a economiei.

Să recunoaștem măcar acum că munca nu a fost punctul nostru forte. Muncind puțin, oamenii au cerut mai mult decît li se putea oferi pentru munca depusă. Sindicatele din România au bătut recordul în greve și în manifestații de stradă, iar guvernele au cedat întotdeauna, de frica paralizării economiei. Oricît de proastă a fost o guvernare, n-o putem face răspunzătoare pentru nemunca oamenilor. Încă din primii ani de la lichidarea comunismului s-au auzit voci lucide - nu de la sindicate - pentru revenirea la săptămîna de lucru de 6 zile, dar nici regimul Iliescu, nici cel de azi n-au vrut să se pună rău cu "clasa muncitoare". E în joc capitalul politic, ce Dumnezeu! Țările vecine care au făcut reformă n-au lucrat în stil românesc. De asta am ajuns noi în coada Europei. Producția noastră n-a scăzut atît din cauza restructurărilor, pentru că în primii ani nu s-a întîmplat acest lucru, iar acum închiderea unor capacități de producție n-a ajuns la jumătate din numărul lor total ca să justifice căderea producției sub jumătatea din cea din 1989. Aici e vorba de productivitatea muncii, de care la noi nici nu se vorbește. Se cunosc destule cazuri în care salariații preferă să intre în șomaj decît să muncească. Nu am auzit niciodată sindicaliștii să vorbească de muncă. Toate revendicările lor urmăresc doar foloase. Vina cea mai mare o au liderii sindicali, care-și arată vitejia prin acțiuni de incitare a muncitorilor la greve, pentru a-și păstra scaunele. Mulți dintre muncitori nici nu sînt consultați, din cîte am aflat de la cîțiva dintre ei. În primul rînd, liderilor sindicali trebuie să le mulțumim pentru bararea reformei. Chiar Todoran spunea, la o emisiune de la Antena 1, că ei se opun reformei, pentru că aceasta aduce restructurare și șomaj. Ei ar dori o reformă care să asigure șomerilor noi locuri de muncă din prima zi. Dar cu bani se pot crea locuri de muncă?

E logică și necesară o perioadă de timp pentru privatizare și investiții. Tocmai de aceea se acordă salariaților trecuți în șomaj cîte 12-15 salarii, ca să aibă cu ce trăi pînă atunci. În celelalte țări nu se acordă asemenea compensații. A refuza să trateze litigiile de muncă cu conducerile întreprinderilor și a face presiuni asupra guvernului este o tactică pur românească. Liderii sindicali nu s-au sfiit să ceară pînă și schimbarea miniștrilor, cum au făcut și de astă dată. M-am mirat că au redus aceste pretenții ridicole, în ultimele zile. Ce le-au cerut liderii politici, decît un minim de înțelegere și o amînare a grevelor generale pînă în iunie, pentru a putea plăti datoriile externe?

Radu POENARU

ASTA E PĂREREA MEA

Legiferarea imoralității

Se pare că, în viziunea clasei politice românești, o salvare din colapsul financiar ar fi destrăbălarea licită, o astfel de afacere aducînd venituri la bugetul de stat. Într-o astfel de perspectivă, și traficul de droguri ar putea deveni unul din programele cele mai ample de creare de noi slujbe, tinerii fiind o forță de muncă lesne "reciclabilă"! Prestigiul justificării prin muncă ne poate ajuta să schițăm chiar o "morală profesională a prostituției", de fapt, o imoralitate profană rigidă, cu nonprincipii la fel de strict reglementate ca orice morală fără Dumnezeu.

După Thomas de Chobham (sec. XII), prostituatele trebuie socotite printre mercenari, deoarece ele își împrumută trupul și fac o muncă. De aici următorul principiu al justiției laice: "ca prostituată, femeia se poartă cum nu se cuvine, dar nu se mai poartă cum nu se cuvine cînd primește i-legal prețul muncii ei, adică atunci cînd își închiriază trupul".

Legalizarea, implicit deculpabilizarea desfrîului ar echivala cu generalizarea în opinia publică a mentalității că, de fapt, cine comite astfel de acte nu este vinovat! În acest caz, nu pricep pentru ce legea mai prevede niște condiții prin care, eventual, desfrîul este limitat, de pildă: amplasarea unor astfel de lăcașuri, vîrsta, interzicerea reclamei în favoarea prostituției - cînd însăși legiferarea ei este o reclamă!

Ceea ce ignoră politicienii noștri este faptul că bolile sociale nu trebuie tratate prin măsuri placebo, ci prin cercetarea minuțioasă și tratamentul precis și atent al cauzelor lor - al cauzelor și nu al simptomelor... Efectul poartă pecetea cauzei. În situația dată, cauza ar fi că românul este un avorton duhovnicesc, iar ca efect - creștinul nu lucrează în viața socială în perspectiva vieții de dincolo. Creștinismul trebuie trăit și nu promovat ca o etichetă ce-o poate manipula oricine, oricînd și oriunde (cum ne-o demonstrează deputata PD-ului), în final denaturînd identitatea unei societăți.

Într-o atmosferă de pasiuni mediocre, tînărul renunță la exercițiul unei vieți înduhovnicite și intră în viață dezacordat și fără sens, cu pecetea duhului perversității și al rafinamentelor diabolice, neînțelegînd că iubirea igienică (dacă se poate numi așa!) degradează ființele, nereducîndu-le nici la condiția de masculi și femele...

Deci, ce soluție este mai justă: a crea un program legislativ socio-economic de perspectivă care să nu lezeze demnitatea omului sau doar a asigura femeii statusul de "ființă ne-vie", crezîndu-se că poate fi ameliorată sărăcia omorîndu-i pe săraci, după sloganul "vicii personale, beneficii publice"?

Răspunsurile date problemelor sociale (de pildă, relațiile sexuale) se diferențiază în raport cu perspectiva adoptată de fiecare ca membru al unei societăți care se vrea creștină. Prin urmare, inclusiv "elita" noastră politică ar trebui să-și însușească verdictul paulin care e foarte categoric: "nici desfrînații, nici adulterii, nici sodomiții... nu vor moșteni Împărăția lui Dumnezeu" (I Corinteni VI, 9-10). Și totodată, să înțeleagă că apărîndu-și într-o astfel de manieră discutabilă faima de buni politicieni devin profitori de numele lui Hristos.

Iar, la urma urmei, ce aveți în vedere cînd tot vorbiți de "asanare morală"?

Mihaela IRIMIEA

CE ORAȘ FRUMOS!

Agonie și extaz în Alexandru cel Bun

Cartierul "Alexandru cel Bun", unul din cele mai întinse și populate din oraș, este binecunoscut ieșenilor, fiind renumit, mai ales înainte de '89, prin frigul din locuințe. În prezent, ca și în alte zone, starea străzilor, ca și a blocurilor, este mai mult rea decît bună. Aproape nu există bloc fără garduri neconvenționale, făcute din plase de sîrmă, țăruși metalici și - mai rar - gard viu. Sînt însă și spații mai îngrijite, semn că oamenii își iubesc cartierul. Un cartier al tonetelor: în piață, în apropierea pieței, de ambele părți ale bulevardului, în fața Poștei, la "Zimbru" și cam peste tot la stradă, sînt aglomerații de tonete.

foto: C. Plop

Așa arată astăzi cartierul "Alexandru cel Bun"

Românul s-a născut... comerciant

■ La intrarea în piață se află o "expoziție cu vînzare" de: fuse, linguri, umerașe, site, funduri - toate din lemn. Pe lîngă pasarelă se întinde un șir de tonete capsulate, unele în stare de funcționare, altele în curs de amenajare.

■ Dintr-un camion acoperit, un cetățean vindea găini (trafic de carne vie). Remarca unei doamne octogenare "Sînt prea bătrîne pentru a fi cumpărate".

■ Noua construcție din piață adăpostește mai multe unități comerciale (tot românul s-a născut comerciant): SC "Anamaria" SRL - magazin desfacere preparate din carne și carne de porc și vită proaspete; SC "Ilsaco" SRL - azi vă oferim păsări vii, ouă proas..te (literele "p" și "e" sînt șterse); SCA "Bucium" - vă oferă vinuri și rachiuri naturale, vărsate și îmbuteliate, conserve(?) diverse etc; mai există o firmă, cu nume interesant: "Cuptorul de cafea", care oferă (atenție!) "cafea proaspăt prăjită și măcinată".

■ Chiar în buricul pieței, zece butoaie cu varză acră își așteptau clienții. Unul din ele, descoperit, își făcea singur reclamă, prin miros.

■ În fața pescăriei ACVA 2, un măturător mînuia, aidoma unei coase, un măturoi din nuiele.

■ La o tarabă din sectorul "flori", un brunet izbutit își lăuda de zor marfa. Și, fiindcă argumentele sale nu convingeau pe nimeni, a scos asul din mînecă: "Să moară mama, domnu' șef!". Zadarnic...

Imagini triste...

■ Dincolo de piață, peste pasarelă, se construiește biserica cu hramul "Nașterea Maicii Domnului și Sf. Prooroc Ilie". În curtea șantierului - multe stive de bușteni și scînduri, colaci de sîrmă, pietroaie de diferite mărimi, movile acoperite de bălării uscate, pietriș și fundația bisericii.

■ Duminică, în fața bisericuței provizorii, lîngă gard, ședea un cerșetor, ținînd pe genunchi o "cutie a milelor" din carton, în care sufla vîntul.

■ Sub pod se află un mini-bazar unde se vînd - la și pe lîngă tonete - șlapi, lenjerie, gume, vopsele (dubioase) pentru ouă de Paști, țigări și altele.

■ În apropiere, un căluț înhămat la o cotigă cu număr de... Comarna (206) privea în jur, clătinînd din cap cu tristețe.

■ Aproape de căluț, dintre bolovani, ieșeau la iveală trei plăcuțe cu "șantier în lucru"; păreau a fi fost recent descoperite de vreun arheolog.

Infern, paradis și serenade

■ Mai multe autoturisme sînt parcate la întîmplare, în spatele scărilor D și E ale blocului D1, lîngă un șir de garaje metalice, ce închipuie o sinistră temniță.

■ Aleea Mușatini nr. 1, bloc M11: o stivă de tuburi pentru canalizare a devenit un fel de baricadă, unde se înfruntau două cete de "Gavroches" de cartier.

■ Punctul termic nr. 1 arată precum iadul: geamurile sînt nespălate și, pe alocuri, înlocuite cu coli de tablă sau cartoane. Un agregat de topit smoală ține companie unei movile din bucăți de carton gudronat și unui grup de autoturisme.

■ Frumoase straturi cu flori și legume au fost săpate în fața blocului J7 din aleea Mușatini. Din păcate, imaginea este stricată de o șandrama construită neîndemînatec din scînduri, chiar lîngă peretele blocului.

■ Înspre Bahlui, în spatele blocurilor, sar în ochii trecătorului obișnuitele spații închise și umplute cu sănii, triciclete, mese, lighene, lemne, dușuri, găleți, saci plini cu gunoaie și altele. Gurile de canal sînt toate la fel: fără capace.

■ Din loc în loc, dai peste cîte o vatră (străbună) unde au ars cîrpe, vreascuri, nailoane și... pisici.

■ Sub geamurile locatarilor blocului N12 (bloc pe ai cărui pereți scrie cu vopsea "BUG Mafia" și "Hip-Hop"), o pirandă cu o maxi-traistă în umăr cînta serenade, acompaniată de cinci puradei.

■ De cînd copiilor le-au fost confiscate spațiile de joacă, aceștia se joacă de-a v-ați ascunselea prin containere.

■ În fața blocului R1 din str. Plăieșilor, un "gospodar" a rezemat de perete un coteț pentru păsări, deocamdată gol; curtea mai găzduiește mese, scaune și fața unui ceas cu pendulă.

■ Strada Sarmisegetusa este împărțită de-a lungul în două benzi: una normală, pe care se (mai) circulă și alta săpată (de fapt răscolită), cu mașini parcate printre bolovani, pietre de pavaj și uși de frigidere.

Aurel OANCEA

TELEFOANE UTILE

SALVARE: 961
POMPIERI: 981
Pașcani: 981, 761774
POLIȚIE:
Inspectoratul Județean
Centrala: 140720;
Dispecerat 146666; **Municipiu**
Centrala: 140020
Dispecerat: 146840/955
Ofițer de serviciu: 146850;
Serviciul Circulație: 140070
SERVICII MEDICALE
MOBILE CORPO-SAN
(asistență medicală non-stop de urgență la domiciliu): 092/376370
PROFAMILIA - Laborator de analize medicale 230431
ASOCIAȚIA ROMÂNĂ ANTI-SIDA, HOTLINE SIDA: 210024
AGENȚIA CFR: 147673
INFORMAȚII GARĂ: 146333
AUTOGARĂ: 146587
TAXICOM, dispecerat: 953, 146593
GO-TAXI, dispecerat: 279444
TAXI ROMARIS, dispecerat: 215555, 222222
TAXI LYON TRANZ, dispecerat: 214214
AGENȚIA TAROM: 115239
INFORMAȚII AEROPORT: 174058; 271590
STAȚII PECO: Baș Ceauș: 176865; Aurel Vlaicu: 175872; Bucium: 132891; Crișan: 112182; Păcurari: 164142; Sărărie: 147480
ACR - informații utile: 112345; 130177
DISPECERATE:
R.A. Gaz-Metan: 928; 141737;
R.A. Apă-Canal: 214271 (centrala: 215410; robot: 219227); **Renel**: 147070, **deranjamente**: 929; **Termoficare**: 141956;
DAFIS: 112434;
Telefoane - Deranjamente: 921
GARDA FINANCIARĂ: 114065
ADMINISTRAȚIA FINANCIARĂ: 143030
TRIBUNAL: 146300
PROCURATURĂ: 212566

"To provide affordable and reliable GSM mobile telecommunications services to the people of Romania"
our vision

CONNEX

"Our mission in Human Resources is to build, shape and enrich the human network for the premier telecommunications company in Romania"

Located in Iași

Job title
Regional Sales Coordinator

Located in: Iași

Responsibilities:
- Support the administrative and sales & marketing activities of the regional team
- Act as an interface between regional sales & marketing team, customers and headquarter in terms of communication/information flow
- Prepare, up-date and distribute regular reports
- Supervise the physical care of the facility; prepare expenses reports

Requirements:
- Strong planning and organizing skills
- Customer orientation
- Good computer command
- English language

MobiFon

Please send your CV either by e-mail: job.opportunities@connex.ro, fax: 302 2812 or by mail to the following address: MobiFon S.A., Human Resources Department - City Business Centre, 3, Nerva Traian Street, Sector 3, 74228 Bucharest, Romania, **no later than 31.03.1999.** If possible, please write down a phone number where we can reach you between 09.00 - 17.00. You can rely on our confidentiality. **Only suitable candidates will be contacted.**

tele'M tele'M tele'M tele'M tele'M tele'M tele'M
tele M IAȘI
tele'M
vă propune în fiecare LUNI la orele 17.00 emisiunea
"ACTUALITATEA IEȘEANĂ"
Timp de o oră consilierii municipali vor răspunde la întrebările dumneavoastră. Întrebările și reclamațiile vor fi transmise în scris pe adresa: Televiziunea Tele 'M, str. Codrescu nr. 6, cod 6600, pentru emisiunea "Actualitatea ieșeană". Cazurile speciale vor fi filmate. Informații la tel. 143217, 112882.
Numai prin Tele 'M vă puteți rezolva problemele !

SEPCO-SERV srl
Cluj-Napoca
Str. Brăila 4/2
Reprezentant
SCHEIDT&BACHMANN GmbH
cel mai mare producător european de pompe de distribuție carburanți
VÎNZĂRI
SERVICE
CONSULTING
pentru stații distribuție carburanți
tel: 094 637331
tel/fax: 064-432282

OCAZIE UNICĂ
ȘI TU CU NOI ÎN ȚARA SFÂNTĂ
- PELERINAJ 2000 -
O vizită în Țara Sfântă la pragul dintre milenii

Porțile Ierusalimului se deschid și pentru români. **Pelerinaj 2000** oferă excursii în grupuri organizate, începând cu luna aprilie 1999, la prețuri foarte avantajoase, plătibile cash, în rate sau cu credit la Banca Internațională a Religiilor. Prețul de 780$, pentru perioada de 7 zile, acoperă absolut toate serviciile.
Se asigură:
- avioane și autocare moderne
- hoteluri de 3 și 4 stele
- 3 mese pe zi
- ghid permanent și documentație în limba română

Înscrierile se fac la agențiile autorizate:
ALWO SISTEM - Iași Tel.: 032/ 11.27.92
OMEGA TURISM - Iași Tel.: 032/ 21.04.28
ATLANTIC TURISM - Iași Tel.: 032/ 21.38.72

Monitorul Editoriale

NAȚIONAL

România, între schimbare și stagnare

Ultimul sondaj de opinie al Metro Media Transilvania indică o accentuată reorientare a românilor dinspre dreapta spre stînga politică, PDSR înregistrînd pentru prima dată, după alegerile din 1996, un procent mai ridicat din preferințele alegătorilor decît CDR. Prea de dreapta nu au fost, de fapt, niciodată românii după 1989, dar scăderea drastică a popularității CDR este oricum de remarcat. Această scădere este însă oarecum surprinzătoare avînd în vedere că actuala guvernare a trecut în primele luni ale acestui an de unele crize majore, iar acordurile cu instituțiile financiare internaționale evoluează pozitiv. Rezultatele sînt totuși, în ultimă instanță, de înțeles după toate bîlbîielile pe care guvernările, din prezent sau trecut, le-au făcut în încercările lor stîngace și incoerente de a impune reformele. Mai mult, sînt un indicator al faptului că românul a ajuns la capătul răbdării. Dar, pe lîngă această schimbare de direcție a electoratului, care are fără îndoială importanța sa, sondajul scoate la iveală una dintre posibilele cauze pentru care reforma nu a prins la români. Aceasta este ancorarea în conservatorism și tradițional, respingerea cu orice preț a noului, chiar dacă acesta ar putea aduce ceva bun.

Teama de nou, spaima că ceea ce va urma va aduce în primul rînd ceva rău face, se pare, parte integrantă din ființa românului. Vîscozitatea mentalității românești asupra schimbării este una dintre puținele explicații ale faptului că 67% din români își exprimă convingerea că lucrurile vechi și verificate sînt totdeauna preferabile celor noi. Acest procent impresionant demonstrează, dacă mai era nevoie, rezistența la schimbare a românilor, luați în general. Fie că este vorba de clasa politică, fie că este vorba de electorat. De altfel, politicienii, din rațiuni pur electorale, au preferat în general să apeleze la măsuri populiste, care erau de natură a le aduce noi voturi, în loc să taie nodul gordian și să facă cu adevărat reformă.

Rezultatele sondajului mai evidențiază, mai mult ca niciodată pînă acum, nostalgia românilor pentru vremurile apuse ale comunismului, cînd toți erau egali în sărăcie, dar, se pare, lipsiți de griji. Astfel, 56% dintre cei chestionați au considerat că este mai bine să fii sărac dar fără griji decît bogat dar plin de griji. În aceeși notă nostalgică sînt și opțiunile a 62% din populație care afirmă că economia este cu atît mai bună cu cît statul păstrează un mai mare control asupra ei, ca și cele 64 de procente care sînt de acord cu subvenționarea de la stat a regiilor cu pierderi. De asemenea, 68% dintre alegători au afirmat că preferă un loc de muncă prost plătit dar sigur, unuia bine plătit dar nesigur. Fapt care este cît se poate de sugestiv pentru recunoscuta tendință mioritică de pasivitate și neimplicare. Și, pentru a pune capac, transpare din părerile exprimate regretul pierderii protecției "partidului" care ținea loc de tată și de mamă, 40% dintre cei care au fost întrebați afirmînd că preferă să existe un singur partid politic în locul mozaicului ideologic existent.

Rezultatele recentului sondaj vor influența probabil viitoarele strategii ale partidelor politice, care vor trebui să aleagă între a opta pentru schimbare, fapt care le va coborî în continuare în sondaje, sau pentru o stagnare populistă a reformelor, aducătoare de voturi, dar pasibilă de a fi penalizată de atît de doriții investitori străini și nu numai. Dar foarte probabil este ca această să fie o falsă dilemă, iar politicienii, în buna tradiție românească postdecembristă, să aibă deja fixată o strategie care să le aducă noi mandate parlamentare. Care ar putea fi aceasta, nu este greu de ghicit. **(Ionel AFRĂSINEI)**

SPORT

Pițurcă - un bolovan de gîtul lui Mircea Sandu

Semiesecul României pe teren propriu în fața Slovaciei, în preliminariile CE de fotbal, nu-i un capăt de țară. Parcă s-a mai auzit de multe ori această idee, în ultima vreme, în special, după meciul pierdut rușinos, acasă, cu Israelul. Dar - s-a mai spus - era vorba de un meci amical, din care se pot trage învățăminte, urmînd ca în jocurile oficiale să ne arătăm adevărata față. Acum a trecut și partida cu slovacii și rezultatul este nemulțumitor: un 0-0, dublat de o înfrîngere la tineret, care pune sub semnul întrebării activitatea celor ce conduc fotbalul românesc, atît din punct de vedere tehnic, cît și administrativ. Totuși, strict aritmetic, afirmația de start are acoperire: nu-i un capăt de țară. Într-adevăr, oricine parcurge lista rezultatelor din preliminariile Euro 2000, poate observa că surprizele curg gîrlă. Au pățit-o și alții (englezii, spaniolii, etc.) și nu și-au zis în barbă "adio, calificare!". În fond, slovacii (valabil și pentru tineret) au arătat un singur lucru: că știu să se apere. La Bratislava sau Kosice, lucrurile vor sta nițel altfel și, din acest punct de vedere, este mai ușor de pariat pe o victorie românească acolo, decît pe una în meciul cu Portugalia de pe teren propriu. Ideea că sîntem încă prima favorită la calificare, exprimată și de Mircea Sandu, are acoperire și în startul excelent luat în toamnă, după dubla Porto - Budapesta. Dacă egalul acesta nenorocit cu slovacii lui Adamec s-ar fi petrecut la început, ar fi fost un dezastru, nu numai pentru Pițurcă, ci și pentru moralul echipei naționale.

Expusă într-un editorial de presă, ideea este cît se poate de realistă. Spusă de președintele FRF, Mircea Sandu, este dovada unei automulțumiri care poate fi extrem de dăunătoare. Fiindcă marea nenorocire nu este rezultatul obținut sîmbătă, pe stadionul "Lia Manoliu". Ci modul execrabil în care au jucat tricolorii noștri. Fără o concepție de joc, improvizînd mereu în conducerea acțiunilor ofensive și trimițînd baloane înalte cu nemiluita în fața porții adverse, echipa națională a României a dovedit pe deplin concepția lui Pițurcă, în conformitate cu activitățile sale anterioare: naționala se află la mîna hazardului, deoarece stilul de joc al antrenorului este, categoric, aleatoriu. Poate iese ceva! Într-adevăr, a ieșit la Porto, a ieșit cumva și la Budapesta, dar nu s-a putut și basta cu slovacii. Ce să-i faci, nu poți da întotdeauna "șase-șase"!

Din aceste motive, meciul de sîmbătă ne produce mai multă îngrijorare decît cea generată de pierderea a două puncte "la adevăr". De aceea, nu putem decît să ne exprimăm mirarea față de elucubrațiile patriotard-vadimiste debitate de președintele federal pe principalul post de televiziune al țării. "Nașul" s-a plîns din nou, că publicul nu a susținut echipa (deși a schimbat în mod special stadionul exact din acest motiv). Și-a exprimat, în mod ostentativ, adeziunea pentru Pițurcă: "dați-mi un antrenor mai bun ca el, și imediat îl aduc la lot!" După opinia noastră, Pițurcă își poate găsi cu anevoie loc între primii 10 antrenori ai țării. Dar, dacă interesele patriotice (macedo)române, o cer, fie și Pițurcă!

Președintele Mircea Sandu are, parțial, dreptate, cînd susține că bilanțul antrenorului va putea fi analizat doar după încheierea preliminariilor: atunci se va ști dacă e albă sau neagră. Numai că "nașul" ar trebui să știe că bolovanul Pițurcă, atîrnat de gîtul lui, la chemarea unor sirene de baltă, îi poate fi fatal. Dacă România va merge anul viitor la turneul final din Belgia și Olanda, atunci, teoria probabilităților va învinge calculul matematic și vom fi condamnați la iluzia că sîntem mari. Dacă nu, Pițurcă va răspunde. Și odată cu el, Mircea Sandu, Becali și alții! **(Nicolae GRECU)**

ULTIMUL CARTUȘ

Despre decența în biserică

Nicolae IONEL

scriitor

A spune că și în biserică trebuie păstrată decența ar fi de-a dreptul jenant, dacă, în general, am respecta cele mai elementare îndatoriri și porunci spirituale care ne deosebesc de frații noștri necuvîntători. Avem temeiuri să credem să, deși acutizată în veacul nostru nihilist, sincretist și relativist, indecența în biserică este vituperată mereu și nu este mitropolitul Antim Ivireanul ultimul care o "veștejește. Ar fi uimitor ca minunata îngăduință și libertate a Ortodoxiei să nu fie prost interpretată de unii care obișnuiesc să-și acorde licențe, derogări și scutiri, ca unii care se consideră mai presus de orînduiala eclesiastică și de sensibilitatea semenilor.

Nu voi lua în discuție transgresarea regulilor eclesiei, deși cele mai multe din ele lezează și simpla decență. Dacă, în general, pe nimeni nu deranjează capul neacoperit al unei femei (în satele noastre, încă da), a intra astfel în biserică este a încălca niște prescripții clare, dar și simpla decență, fiindcă este de-o elementară nepolitețe a nu respecta regula unei case, unui lăcaș unde vii ca oaspete, cu nici un drept prestabilit. Iar dacă adăugăm că de obicei părul neacoperit este de cele mai multe ori albastru, roșu, multicolor, cu corespondent în scurtimea fustei, violența fardului, mărimea cerceilor, înălțimea tocurilor și agresiunea spray-ului -, veți înțelege de ce este important orice "detaliu".

Tot așa, nu este împotriva canoanelor să stai în picioare, duminica, pe tot parcursul slujbei. Dar indecent ca, perfect valid fizic, cînd toți - la "Tatăl nostru", să zicem - stau în genunchi, doi sau trei sau unul să stea în picioare, în disprețul evlaviei colective sau a obiceiului colectiv, indiferent la solidaritatea care este de fapt principiul în virtutea căruia a (au) venit la biserică. De asemenea, nimeni nu-ți impune cîte cruci să faci și cînd. Dar dacă nici cînd se pomenește numele Sfintei Treimi nu faci ceea ce fac toți, ci te arăți doar ca simplu spectator, comiți o indecență (se înțelege, dincolo de neevlavie și necredință), fiindcă jignești o frăție, un efort de armonizare și unanimitate și te arăți, în lăcașul și locul unde dispare orice privilegiu mundan, unde se încearcă unirea tuturor în vederea formării mistice a unui singur trup, disident și ultragiind principiul unei comunități care vrea să comunieze, prin denunțarea ei ca imperfectă prin tine, neînstare din cauza ta să-și realizeze scopul.

La fel, tot ceea ce indică inducerea unui contrast, a unei neconcordanțe, a unei stridențe, este indecent, chiar dacă, din punct de vedere canonic, neatacabil. Nu este prohibit ca cineva să se roage, la modul ebraic, cu brațele ridicate. Preotul poate fi văzut în altar invocînd astfel Duhul Sfînt; în Psalmi se menționează "ridicarea brațelor", iar în Pateric aflăm despre sfinți părinți care au stat o noapte întreagă cu mîinile înălțate. Dar, dacă o astfel de gestualitate a credinței nu se mai practică în biserică, cel care s-ar prevala de neinterdicția ei și ar săvîrși-o ar leza, prin bizareria unicității și prin sublinierea unei stridente originalități diferențiatoare, percepea solidarității eclesiale, și ar jigni printr-un histrionism nepăsător sentimentele de evlavie, de reculegere și seriozitate ale adunării. (Știu asemenea persoane).

Serviciul divin se constituie pe dialogul preot-popor. Rolul celui din urmă este luat acum de strană, care răspunde preotului, cîntă, ține isonul sau zice amin. Sînt părți ale slujbei pe care toată adunarea le cîntă. Dar să ții isonul din fundul bisericii, singur, pentru că acest lucru este, în biserica primitivă rolul adunării, și să nu încetezi cînd ți se atrage atenția prin priviri mai lungi sau chiar prin cuvinte (caz concret), deși lezezi auzul și introduci o diferențiere frapantă și distragi de la armonie, este nu numai lipsă de decență, este nesimțire și agresivitate. Și acestea se comit în numele credinței, a religiei, a ceea ce unește!

Tot așa - ce-i mai licit și mai indicat la rugăciune, decît să stea omul în genunchi! Dar dacă biserica este arhiplină și neîncăpătoare într-o anume zi, nu ține de evlavie a ocupa, prin această smerită postură, două sau trei locuri în picioare! Este, de fapt, nepăsare față de cei de lîngă tine, grija egoistă pentru propria comoditate (după statul în picioare, poziția în genunchi odihnește) și o sfidare la adresa celorlalți, o desolidarizare aproape agresivă de ceea ce se întîmplă în jur, de starea tuturor. Iar dacă postura în genunchi se interpretează prin relaxanta "în patru labe", cum în mod detașabil se încetățenește în bisericile noastre, pe lîngă ocuparea a și mai mult loc, pe lîngă relaxarea pînă la somn și izgonirea oricărui rigori corporale (și prin aceasta, și sufletești), se introduce o vexantă urîțenie și o similitudine animalieră, nedemne de asistența îngerilor și sfinților, de o solidarizare întru cele de sus (nu de jos) și de o minimă asceză a gesturilor.

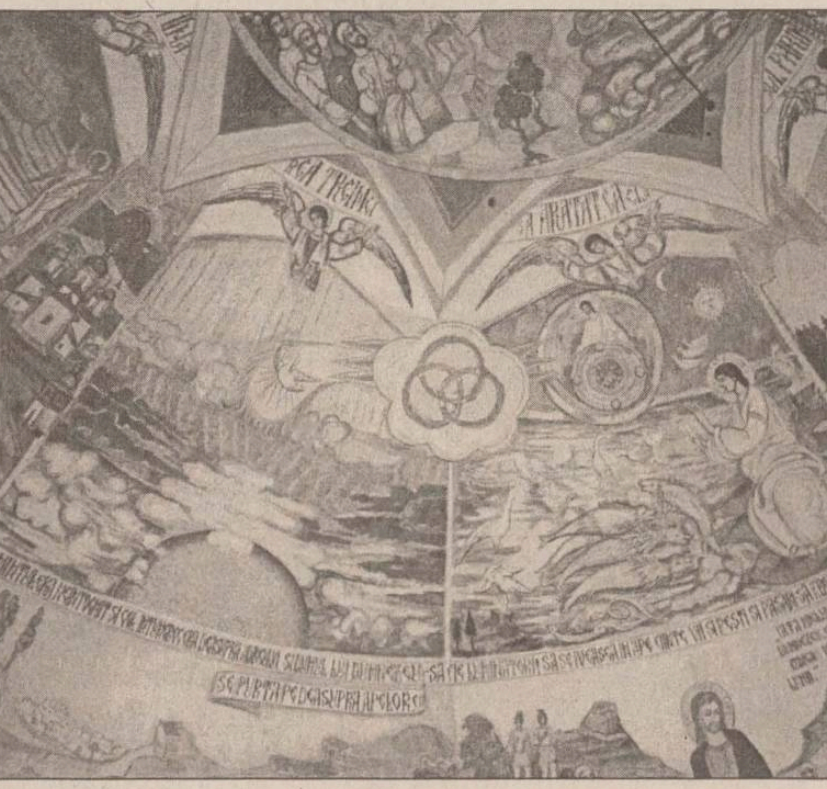

Se stă în genunchi în semn de umilință, de smerenie, ba chiar ca o minimă mortificare -, în nici un caz pentru relaxare, la care s-a auns prin interpretarea formalistă a posturii: dacă a sta în genunchi e un simplu semn, un simplu simbol, doar ceva contrar poziției în picioare, doar o gestică juridică, atunci se poate sta și pe călcîie (multe din femei fac asta și se simt foarte comod), sau într-un genunchi sau doar aplecat, posturi care contravin evlaviei întru care se inițiază statul în genunchi și evlaviei care s-ar putea dobîndi de la poziția corectă.

Pe lîngă "necanonicitatea" posturii, se introduce și un factor de urîțenie, prin contrast cu ceea ce se simte a fi propriu, potrivit locului, ceva care nu se cuvine, necuviincios, ceva de sală de antrenament yoga. Cel simplu credincios, cel tradițional pravaslavnic simte hybris-ul, ambiguitatea, transgresarea normelor, lunecarea spre mundan, inadecvarea, atît de afină indecenței.

Tot astfel, nimeni nu spunea că la biserică toată lumea să vină îmbrăcată în negru; se recomandă doar decența, mai ales femeilor, socotindu-se, în genere, că bărbații nu prea au cum s-o încalce. Și totuși. N-aș merge pînă acolo încît să interzic intrarea cu blugi în biserică, deși aceștia contează mundanitatea declarată și mondenitatea nesupravegheată, ca și o familiaritate și o lejeritate comportamentală, improprie atît reculegerii, cît și mai ales locului consacrat reculegerii și întîlniri cu Dumnezeu, prin excelență loc solemn, atopic, ceresc, abstras din lumesc; dar mă simt clar lezat de gecile țipătoare, cu vulturi colorați, cu tauri încruntați înconjurați de declarații sportive stridente care, contravenind locului, distrag atenția și o vexează. Ce să mai spun de cercelul masculin care pătrunde în naos, de tunsoarea fistichie, maimuțărită și desfigurată, de recentissima oxigenare capilară băiețească, apte să oculteze și la partea bărbătească chipul lui Dumnezeu? ■

MĂTRĂGUNA DULCE

Giosicele

Nicolae TURTUREANU

scriitor

Un poet inclasabil și un polemist greu suportabil (dar nu de noi) al urbei Iașilor este Dan Giosu, ajuns, de Bunavestire, la rotunda vîrstă de 39 de ani. Privit din față și din profil, cu mustăcioara pe oală și-un păr claie peste grămadă, poetul pare și se comportă ca un clasic în viață, cînd nu ca un matroz ajuns la țărm după o lungă și abstinentă călătorie, sau ca un albatros rănit de glonțul sacru al poeziei. "Sînt un geniu!" "Sînt cel mai mare poet în viață!" exclamă, în momentele de euforie Dan Giosu, și cine n-are geniu și nici umor poate să creadă ori că e chiar așa, ori că poetul e lovit de paranoia. Ambele supoziții argumentează un firesc fenomen de respingere, lumea - mai ales cea literară - neagreînd să existe în preajma cuiva care este sau se dă mare... Poate și de aceea frații și confrații îl cam evită, inclusiv în clasamentele și citațiile ce stabilesc, periodic, ordinea literară. Chiar și aura de mare boem al anilor '80 i-a fost sustrasă la o emisiune TV, de acu' vreo doi ani, ce punea în cauză contribuția cafenelei ieșene "Corso" la creșterea limbii poeticești prin bahică cinstire, instalîndu-se alții pînă și-n fruntea acestui top... "Treacă de la mine", a zis Giosu furios, el avînd rara calitate - sau marele defect - de a fi simultan conciliant și intolerant. În alte ocazii însă, poetul i-a trecut prin foc și sabie pe cei care au îndrăznit să-l înfrunte, sau i-au cășunat cu ceva, sau i s-a părut lui că ceva nu-i cușer. Cea mai mare prostie a cuiva, oricît s-ar crede de inventiv în imprecații, este să se confrunte cu Giosu. Va păți ca Michiduță, cel "blestemat" cu ragila și pieptenii de pieptănat cîlți, din povestea lui Dănilă Prepeleac... Unui astfel de tratament a fost supus pînă și un cunoscut personaj politic al Iașilor, care, acum vreun an, s-a simțit lezat de faptul că Dan Giosu a inventat "Partidul Poeților", ca replică (inocentă!) la un partid cu accent regional. Verva polemică a lui Giosu este năucitoare, astfel încît, de la o vreme, chiar cele mai ofensive gazete îl evită, spre a nu șifona imaginea cine știe cărei persoane simandicoase.

Altminteri, poetul este un generos, iar rubricile sale din revista "Timpul" sînt o probă de confraternitate întru literatură, dacă altfel nu se poate. I-a portretizat acolo pe mai toți scriitorii ieșeni, citiți cîteodată în răspăr, ceea ce nu-i decît semnul unei lecturi personalizate, care ignoră judecățile de-a gata și ifosele unora, precum și propriile sale ideosincrazii.

Singur printre optzeciști (ca vîrstă și ca debut), Dan Giosu nu intră în grila acestei generații, el nu s-a contaminat de modul lor de a spune/scrie (devenit, prin forța lucrurilor, manierism), deși i-a citit asiduu și chiar i-a frecventat, mai ales la Colocviile de poezie de la Neamț. Altfel spus, el a fost/este pata de culoare a unui tablou alb-negru. Poezia sa are o deschidere matinală, o prospețime de începuturi, o sintaxă particularizantă. Ea se revendică de la textele sacre - inclusiv de la marea poezie a lumii - și, mai ales, de la existența sacră a ființei. Infantilitatea sa (cum remarca un critic) este expresia bucuriei de a exista și de a "povesti" aventura eului într-un cosmos deopotrivă fascinant și apăsător.

"De aici se vede foarte bine tristețea./ De pe dealul rotund cu fire de iarbă/ sau grîu crescute de-o palmă./ De aici se vede foarte bine tristețea./ Cerule albastru! Dealule verde!/ La doi pași o urmă din tinerețea mea./ La trei pași cred că miroase a tine./ La patru pași deja sînt străin./ Se-apropie seara și, iată, respir întuneric/ dealule verde!.../ Dar se vede, se vede foarte bine tristețea.../ e-n vale acolo/ plutind prin ogașe:/ plutind peste casele scunde de lemn./ Cîntă cocoșii,/ cerule!/ Lumina aceea dintre copaci.../ galbena umbră a morților./ Sălciile duse de apă,/ și iar umbre și umbre.../ Și vîntul furișîndu-se parcă".

Parcă-l văd pe poet, stînd la geamul apartamentului său din zona CUG și scrutînd cînd zările dinspre Cetățuia și Frumoasa, cînd grădinița de flori din fața blocului, amenajată sub înaltul său patronaj. E, aici, un spațiu verde smuls betoanelor și gunoaielor dinafară, dar mai ales dinlăuntru, o tentativă de a-i (re)sensibiliza pe cei din jur, dispuși mai degrabă să maculeze, decît să admire - dacă nu să înfăptuiască. S-ar părea că, pentru mulți, anumite lucruri și-au pierdut sensul, zice poetul.

"Îi puseră o frunză în palmă, apoi/ îi întoarseră spatele./ El stătu așa mult timp. Mult timp.../ Muri acolo în mijlocul drumului,/ nedumeriți/ neștiind ce să facă cu ea" (Frunză).

Pe coșul de gunoi implantat în fața blocului, Giosu a trebuit să scrie COȘ DE GUNOI, ca să știe tot omu' ce este și la ce folosește... Brăduții puși recent în cele patru colțuri ale "grădinii", tot la inițiativa poetului, trebuie vegheați zi și noapte, contra diverșilor "agresori"... În contextul unei delăsări generale și totale, cineva care vrea să creeze un ambient este taxat drept nonconformist, dacă nu și mai rău. Mai ales că, din cînd în cînd, poetul le recită din Iov: "Nu este nici întuneric, nici umbră a morții, unde să se poată ascunde cei ce fac fărădelegea".

... De la un timp, Dan Giosu manifestă (și alte) facultăți paranormale. Trupul lui a intrat în rezonanță cosmică. Oasele, nervii vibrează la orice perturbare atmosferică. Privești cerul senin, neîmpovărat de nici un nor, iar trupul lui Dan Giosu îți spune: "Mîine va ninge". Sau: "Mîine va ploua". Și invers, dacă e vreme urîtă, el prevede nu numai ziua, ci pînă și ora schimbării. În timp ce meteorologii de serviciu încurcă deseori prognozele, trupul lui Dan Giosu nu greșește niciodată. Dar și suferințele lui sînt pe măsură. "Un rîu de sînge trece pe dedesupt./ Pasărea-n aer aripa și-a rupt./ Un rîu de sînge se scurge din cer./ În lumină ca fluturii albi am să pier./ Cerul pare o boltă cu papură plină./ Ca un fluture alb am să pier în lumină./ Galbene turnuri de sticlă în depărtare./ Moartea vine în mînă c-o floare./ Moartea are ochelari fumurii/ și e grasă./ Melcii se tîrăsc plictisiți pe burlane de casă./ Și miroase a ceapă arsă, multă/ și multă/ e ceața în care stă sufletul meu și ascultă./ Dar vor trece-n curînd băieții cheflii,/ cu bîtele-n mînă.../ Ah, tremurare de zi!/ Adînc de fîntînă!" (Buna Vestire) ■

PALIMPSEST, GENERAȚIA URMĂTOARE

Noi și NATO

Gheorghe IUTIȘ

publicist

În ultimile zile toată lumea comentează evenimentele din Iugoslavia, cu referire îndeosebi la justețea ori injustețea atacului NATO asupra acestei țări. Mi-a fost dat să discut cu oameni care, în proporție covîrșitoare, susțineau că nu sînt de acord cu "agresiunea NATO asupra unui stat independent". Nici unul, însă, dintre interlocutorii mei nu a oferit și o argumentație covingătoare pentru susținerea opțiunii sale.

În fond, mare parte din români se pronunță împotriva intervenției NATO deparece mai cred, cu oarecare tărie, în sloganurile comuniste "Neamestecul în treburile interne", "apărarea independenței și suveranității" (sic!) sînt principii care le-au intrat multora în sînge. Se uită, însă, un lucru foarte important: democrația poate și trebuie apărată și cu forța, atunci cînd nu mai există o altă soluție (dovezile recente sînt binecunoscute - mineriadele din ianuarie - februarie 1999). Pe plan internațional apărarea democrației înseamnă după sfîrșitul "războiului rece" apărarea drepturilor omului, acolo unde acestea sînt încălcate. "Carta de la Paris" (21 noiembrie 1990), semnată de 32 de șefi de stat din Europa, la care s-au adăugat SUA și Canada, a fost considerată "borna zero a noii Europe". Ea se pronunța pentru crearea unei Europe, "în care să prevaleze democrația, pacea, unitatea, relațiile de respect mutual și de colaborare".

Se statua, așadar, posibilitatea intervenției comunității internaționale acolo unde drepturile omului sînt încălcate în mod grosolan, acolo unde minorități naționale sînt, îngrădite sistematic în procesul exprimării identității lor. În fapt, acolo unde se torturează și unde se execută oameni nevinovați, considerați teroriști și învinuiți că nu fac parte din "națiunea dominantă' în stat, lumea civilizată trebuie să intervină.

În ceea ce privește actualul conflict, s-a văzut limpede încă de la Rambouillet că cele două părți (sîrbă și albaneză) nu vor ajunge la nici un acord. Judecîndu-se o vreme, "de-a v-ați ascunselea" prin castel pentru a nu se întîlni față în față, cele două delegații nu au acceptat condițiile Grupului de Contact, nici măcar sub presiunea amenințărilor cu declanașarea loviturilor aeriene.

După întreruperea negocierilor însă autoritățile sîrbe au dislocat noi efective în Kosovo și au reluat asaltul asupea pozițiilor deținute de către gherilele UCK. Se întrevedea, astfel, dorința Belgradului de a soluționa problema acordării autonomiei provinciei doar pe calea forței.

Semnarea acordului de către delegația albaneză, chiar dacă nici ea pe deplin mulțumită de condițiile existentă, a făcut ca singurii responsabili pentru continuarea luptelor în Kosovo să fie făcuți sîrbi.

Războiul NATO - Iugoslavia a început și odată cu el și întrebările. Ceea ce însă majoritatea românilor anticipează un secnariu similar celui din Kosóvo pus în practică în Transilvania, mí se pare cu totul ímposibil.

Trecînd peste seculara "frică" de unguri, românii trebuie să vadă și să înteleagă realitatea. Enclava Harghita - Covasna, unde locuiesc compact cei mai mulți maghiari din România, nu poate ajunge în situația de a se rupe din trupul țării. Și aceasta nu doar pentru că n-ar avea o legătură directă și eficientă cu Ungaria, ci dintr-un motiv mult mai simplu, pe care însă destui români îl consideră "irelevant". Este vorba de faptul că în România drepturile minorităților naționale sînt respectate. Formațiunea politică a maghiarilor din România participă la guvernare, spre deosebire de Iugoslavia, unde albanezii sînt total excluși de la viața politică (și ei reprezintă 14% din totalul populației Federației.)

În România ungurii nu sînt considerați teroriști, nu sînt hăituiți sau executați fără milă și nici nu au formațiuni paramilitare, de gherilă, care să lupte împotriva statului român pentru a-și cîștiga autonomia.

Și totuși românii se tem că după Kosovo și, eventual Voivodina (unde există o puternică minoritate maghiară) va veni rîndul României, care va fi nevoită să acorde autonomie maghiarilor din Transilvania ori chiar să piardă definitiv această regiune.

În ceea ce mă privește, voi continua să stau liniștit. NATO nu are și nici nu va avea vreodată un motiv real pentru o intervenție în România. "Apărarea drepturilor omului" și "prevenirea unui dezastru umanitar" sînt valabile doar pentru Kosovo. ■

PULS ❖ PULS ❖ PULS ❖ PULS ❖ PULS ❖ PULS ❖ PULS ❖ PULS ❖ PULS ❖ PULS ❖ PULS ❖ PULS ❖ PULS ❖ PULS ❖

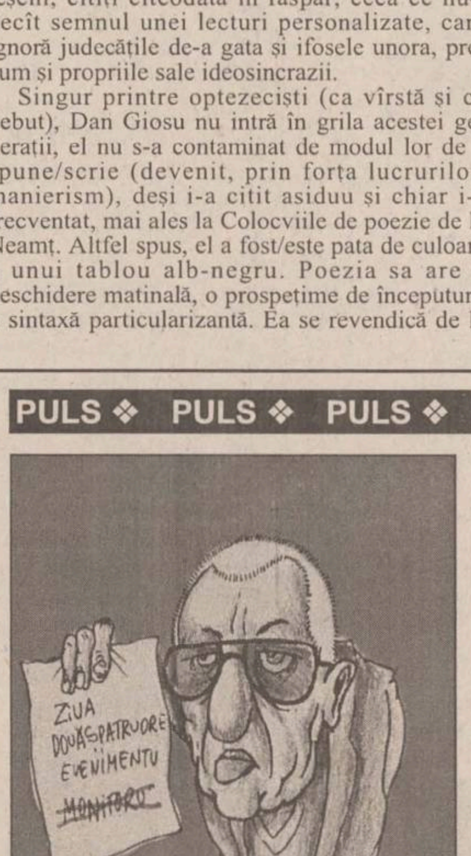

Nu te invit la conferința de presă ca să mă mir că n-ai venit

Deși a organizat o conferință de presă, domnul B. Adia (mare șef de Uzină de Studenți de Stat) n-a invitat-o și pe colega noastră care se ocupă de domeniul cu pricina. Motivul e cît se poate de clar: respectivul a fost derenjat de niște articolașe pe care le-a scris despre el, cum ar fi, de-un parexemplu, unul în care a povestit opiniei publice cum ocupă dumnealui un apartament de protocol al Uzinei de Studenți (pe chestia asta, respectivul a și înjurat-o de-a dreptul birjărește la telefon, așa că, în continuarea pulsului, n-o să-l mai numim "domn", că nu se merită). Faza de-a dreptul interesantă este că la conferința de presă cu pricina, deși știa că nu i-a trimis invitație, respectivul, de cum a intrat în sală, a și cuvîntat cam la modul următor: "Monitorul unde este? A venit cineva de la Monitorul? A, n-a venit nimeni de la Monitorul". Cum ne stă, din cînd în cînd, în obicei, l-am întrebat pe cetățeanul nostru obișnuit de serviciu, adicătelea Archie Tănase, cam ce părere are despre treaba asta. Să-i dăm, așadar, cuvîntul: "Mulțumesc, am preluat legătura. Dom'le, ce să zic, foarte urît din partea respectivului. Adicătelea n-o invită pe colega voastră, după care se mai și miră de ce n-a venit. Asta îmi aduce aminte de o fază care s-a petrecut în comuna mea natală, acu' vreo cîțiva ani. Ce se întîmplă? Primarul comunei, un anume Bădica Vasile, primise niște parale de la guvern pentru calamități, da' nici un țăran din comună nu văzuse nici o para, drept pentru care se cam enervaseră locuitorii, că-l bănuiau pe primar că și-ar fi pus la teșcherea lovelele. Ce i-a venit în minte primarului, că-l ducea mintea la prostii, hai că organizeze o întîlnire cu electoratul ca să dea socoteală ce s-a întîmplat cu banii. Numai că la întîlnirea cu pricina n-a invitat-o decît pe nevastă-sa, căreia îi și crescuse, de cînd cu calamitățile, o blană de șinșila pe umeri. După aia, cînd îi ațînea calea vreun om din comună, să-i ceară socoteală, dumnealui avea textul pregătit: «Apăi eu am organizat conferință de presă cu cetățenii și-am explicat, punct cu punct, ce s-a făcut cu paralele, da' n-ați venit nici unul, decît nevastă-mea. Vorba aia, popa nu bate de două ori clopotele și pentru o babă surdă». Numai că textul n-a ținut și cînd au venit ăia de la Ograda de Conturi, iar acu' domn primar primește țigări cu tubul și pîrjoale cu praștia, după gratii, de la nevastă-sa".

HOROSCOP

Berbec (21 mart. - 20 apr.) Lucrurile simple vă plictisesc şi din această cauză gafaţi în situaţiile lipsite de complicaţii, din neglijenţă. Totul se poate repara, ca să funcţioneze, dar ceva stricat tot rămîne.

Taur (21 apr. - 20 mai) Începeţi săptămîna cu un tonus ridicat pe care vi-l strică o persoană imprudentă şi gălăgioasă. Vă puteţi irita şi puteţi scăpa controlul logic al evenimentelor.

Gemeni (21 mai - 21 iun) Vă lipsesc termenii de comparaţie de care aveţi nevoie pentru a judeca lucrurile în mod corect. Există indicii care ar trebui să vă conducă la soluţia ideală.

Rac (22 iun - 22 iul) Sînteţi gata să forţaţi imposibilul, cu toate că nu aveţi alături o persoană gata să vă sprijine neconditionat. Nu rataţi ocazia care vi se oferă pe tavă.

Leu (23 iul - 22 aug) Lăsaţi o impresie mai mult decît favorabilă şi ar trebui să profitaţi de această situaţie. Dvs. acţionaţi după toane şi uneori treceţi pe lîngă şanse rare.

Fecioara (23 aug - 22 sept) Starea de sănătate s-a ameliorat simţitor, chiar dacă a fost vorba de o gripă "banală". Aveţi din nou poftă de viaţă şi sînteţi puternic susţinut(ă) de "galerie".

Balanta (23 sept - 22 oct) Căderea psihică nu are un motiv real, dar are în mod cert un suport. Nu reuşiţi decît foarte rar şi foarte greu să găsiţi o cale de comunicare cu alţii.

Scorpion (23 oct - 21 nov) Nu vă place felul în care curg evenimentele, dar nu aveţi de ales. O soluţie mai bună nu există, iar dvs. nu întrevedeţi decît un succes mediocru.

Săgetător (22 nov - 21 dec) Împărţiţi cu prea multă uşurinţă "indulgenţe", asta şi datorită faptului că şi dvs. aveţi nevoie să fiţi "graţiaţi". Nimeni nu scapă vreodată de umbra care-l urmează.

Capricorn (22 dec - 19 ian) Bunele dvs. intenţii se lovesc uneori de o indiferenţă care vă face să renunţaţi. La ce bun să vă preocupe soarta altora cînd aceia nu se preocupă de soarta lor?

Vărsător (20 ian - 18 feb) Vă împotmoliţi în idealisme gratuite, în care nu crede nici cel pe care vreţi să-l serviţi. Veţi ajunge mai tîrziu la concluzii mai realiste, dar timpul trece.

Peşti (19 feb - 20 mar) Forţaţi nişte uşi care sînt deja deschise, însă nu întotdeauna în spatele lor stau persoane binevoitoare. Poate că în cazul dvs. nu vor apare surprize.

meteo

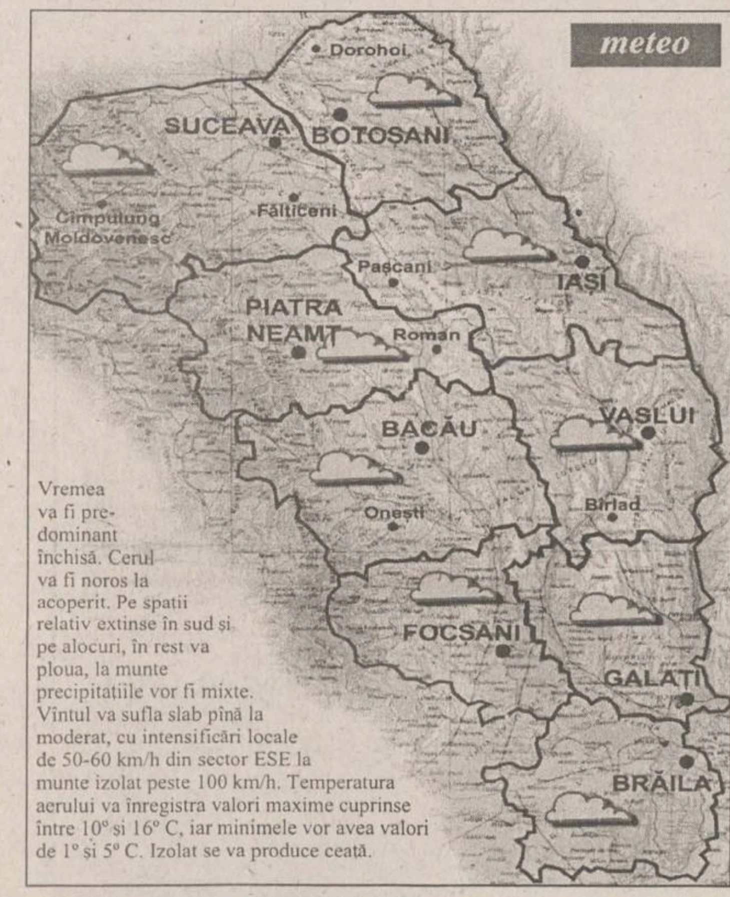

Vremea va fi predominant închisă. Cerul va fi noros la acoperit. Pe spaţii relativ extinse în sud şi pe alocuri, în rest va ploua, la munte precipitaţiile vor fi mixte. Vîntul va sufla slab pînă la moderat, cu intensificări locale de 50-60 km/h din sector ESE la munte izolat peste 100 km/h. Temperatura aerului va înregistra valori maxime cuprinse între 10° şi 16° C, iar minimele vor avea valori de 1° şi 5° C. Izolat se va produce ceaţă.

MODA

Pierre Cardin şi Nanette la "Zilele Modei"

■ *singura prezentare "haute-couture" de la Zilele Modei a adus sîmbătă seara, pe podiumul amenajat la Palatul Parlamentului, sacouri bărbăteşti semnate Pierre Cardin şi rochii de mireasă ale casei Nanette*

Omul de afaceri al primăverii

Colecţia primăvară-vară, dedicată bărbaţilor de Pierre Cardin este sobră şi distinsă, adresată oamenilor de afaceri. Pierre Cardin vede un afacerist stilat îmbrăcat în nuanaţe de gri sau maron. Nici o altă culoare nu este permisă în "uniforma de serviciu". Sacoul este întotdeauna gri spre negru, cambrat, în contrast uşor cu nuanţa cămăşii, gri-fumuriu. Pantofii au talpă groasă, sînt înalţi pînă la gleznă, confecţionaţi din antilopă. Pentru ocaziile speciale, revine în moda bărbătească sacoul scurt pînă în talie, "parte peste parte", la doi nasturi combinat cu pantaloni pensaţi. Materialul de bază este eternul caşmir, iar pentru cămăşi mătasea naturală. Pierre Cardin a surprins însă cu un compromis: pata de culoare care scoate în evidenţă eleganţa sacoului: cravata asortată. La costum negru şi cămaşă albă se admite o cravată roşu-aprins.

Nanette colorează miresele

Pierre Cardin a fost urmat de casa Nanette, care a încheiat seara de sîmbătă cu o colecţie avangardistă de rochii de mireasă. Viitoarele mirese trebuie să se obişnuiască de acum cu ideea că o rochie de mireasă nu trebuie să fie obligatoriu albă. Nanette propune pentru această ocazie culoarea oului de raţă, lilaul sau bejul, nu neapărat uni. Voalul lipseşte cu desăvîrşire fiind marcat simbolic cu un fulg artificial. În rest pliseuri, crinoline plasate doar pe dreapta şi decolteuri adînci. Într-un cuvînt rochii de mireasă pe care nu le vedem prea des într-o biserică.

Mega-turneul dance "Myllenium" va trece şi pe la Iaşi

Zece trupe de dance din România vor participa, timp de zece săptămîni, începînd cu mijlocul lunii aprilie, la un mega-turneu intitulat "Myllenium", a declarat ieri Radu Fornea, directorul Proiect K1-United Media Artists. Denumit simbolic "Myllenium", turneul va debuta simultan în cinci oraşe la data de 16 aprilie. La el vor lua parte formaţiile K1, Ro-Mania, U-Nite, Double D, Class, Suie Paparude, Fantasy, Shick, Bombastic şi Puls. Trupele de dance vor fi prezente pe scenele din Bucureşti, Timişoara, Braşov, Iaşi, Cluj, Constanţa etc. Scopul pentru care a fost conceput şi dus la bun sfîrşit proiectul "Myllenium" este acela de a arăta tinerilor din ţara noastră şi nu numai, că în prezent, în România, muzica se împarte în trei categorii: uşoară, dance şi hip-hop. "Vrem să confirmăm încă o dată publicului nostru că muzica dance este cea mai puternică şi cea mai populară", a adăugat directorul Proiect K1-United Media Artists, care uită, însă, a pomeni că la noi există şi muzică clasică, ba chiar şi rock.

Winona Ryder s-a rănit grav la genunchi în timpul filmărilor

Frumoasa actriţă Winona Ryder (Dracula, Edward, mîini de foarfece, Fiicele doctorului March, Alien: Renaşterea etc) a fost internată, zilele trecute, într-un spital din Pennsylvania, din cauza unei răni la genunchi, obţinută pe platourile de filmare unde lucra la noul său film, "Girl Interrupted". Winona, care din cauza programului strict al filmărilor nu l-a putut însoţi pe iubitul său, Matt Damon, la ceremonia de decernare a premiilor Oscar, a mărturisit că s-a lovit atît de rău fiindcă a alunecat pe o pată de sînge fals.

NOUTĂŢI EDITORIALE LA POLIROM

TIMP LIBER

Conferinţă "Arta dialogului"

Centrul Cultural German în colaborare cu Forumul Democratic al Germanilor Iaşi organizează astăzi, la "Forum" (str. 14 Decembrie 1989 nr. 2B) conferinţa "Arta dialogului în educaţie, în procesul de predare şi în viaţa cotidiană", prezentată de dna dr. Regine Kather - Universitatea din Konstanz, Germania.

Conferinţe de cultură catalană

■ Pînă pe 8 aprilie 1999, la Lectoratul de limba spaniolă - bdul Copou, corp I al Universităţii "Al I. Cuza", vor avea loc conferinţe ilustrate cu diapozitive şi muzică, susţinute de prof. Antoni Perera. Programul conferinţelor: 1. Cînd un geniu visează... Încă o privire la Salvador Dali, la zece ani de la decesul său (1989-1999) (marţi, 30 martie, ora 18,00-19,30).

Meditaţii pentru Sf. Paşti

Asociaţia Studenţilor Creştini-Ortodocşi - Filiala Iaşi şi Universitatea "Al. I. Cuza" Iaşi organizează "Meditaţii pentru Postul Sf. Paşti": vineri, 2 aprilie, orele 17.00 - "Învierea lui Hristos - biruinţa asupra iadului". Invitat I.P.S. Daniel, Mitropolitul Moldovei şi Bucovinei.

Expoziţii de pictură

■ Uniunea Artiştilor Plastici - Filiala Iaşi, Universitatea de Arte "George Enescu" anunţă că s-a deschis expoziţia de pictură a Vioricăi Bolat, la Galeria "Art'is" din strada Cuza Vodă nr. 2.

■ La Galeriile de artă ale Bibliotecii judeţene "Gh. Asachi" este deschisă expoziţia de pictură "Scara vieţii", semnată de pictorul Gheorghe Lungu, membru al UAP - filiala Iaşi.

Expoziţie de miniaturi textile

La Galeriile de Artă "Trianon" (str. Lăpuşneanu), sub patronajul Uniunii Artiştilor Plastici şi Universităţii de Arte "George Enescu" - Secţia Arte Textile, s-a deschis o expoziţie de miniaturi textile. Expun studenţii anilor I, II şi IV de la Universitatea de Arte. Coordonatori: lector universitar Miruna Haşegan şi lector universitar Mihai Pamfil.

Expoziţie de sculptură

Grupa de Sculptură, clasa a XI-a B - profesor C. Crenganiş, vă invită să vizitaţi expoziţia de sculptură din cadrul Liceului de Artă "Octav Băncilă" (holul cancelariei).

Expoziţie de design

La Galeriile "Cupola" s-a deschis expoziţia "Design - de azi pentru mîine" astudenţilor, absolvenţilor şi profesorilor secţiei DESIGN a Universităţii de Arte "George Enescu". Manifestarea doreşte a demonstra utilitatea şi importanţa profesiei de designer.

Spectacol de muzică uşoară

Studioul Micilor Vedete prezintă duminică, 4 aprilie, 1999, ora 11,00 la Clubul CFR (Rîpa Galbenă) spectacolul de muzică uşoară "Cînd părinţii nu-s acasă". Vor cînta copiii pregătiţi de compozitorul şi solistul Cristian Simionică: Crina Surdu, Sabrina Jalbă, Codrina Chirica, Adriana Balint, Ioana Chiriac, Diana Aiacobac, Andreea Chelaru, Alina Bondoc, Ramona Hîrtan. Participă grupul "Vogue Dans" antrenor Cristina Nour. Momente vesele cu actorul Gabi Lazăr (Teatrul "Luceafărul"). Sponsori: Avallon Music Shop SC Alrogera SRL. Intrarea la spectacol este liberă.

Opera Română

■ Marţi, 30 martie, orele 18.30, la Sala Studio "Groaznica sinucidere din strada Fidelităţii", operă de cameră de Leonard Dumitriu;

■ Miercuri, 31 martie, orele 18.30, spectacol extraordinar "Romeo şi Julietta", balet în trei acte de S. Prokofiev. Cu participarea balerinului Mihai Babuşka de la Opera Naţională Română.

■ Pînă pe data de 4 aprilie, la Opera Română din Iaşi va avea loc cea de-a patra ediţie a Cursurilor de operă pentru cîntăreţii japonezi. Cursurile vor fi susţunute şi în acest an de către dirijorul Corneliu Calistru şi regizorul artistic Anda Tăbăcaru-Hogea. Spectacolul final al acestor cursuri va avea loc în data de 4 aprilie, cu participarea Orchestrei Operei. Se vor prezenta fragmente din: "Carmen" de G. Bizet, "Nunta lui Figaro", de W.A. Mozart şi "Boema" de G. Puccini.

Licitaţie de proiecte

Ministerul Tineretului şi Sportului, respectiv Direcţia pentru Tineret şi Sport a Judeţului Iaşi intenţionează să desfăşoare licitaţia de proiecte pentru O.N.G-uri de tineret pentru trimestrul al II-lea, a.c. pînă marţi, 31 martie 1999. Relaţii suplimentare la sediul D.T.S.J. Iaşi, str. Sf. Lazăr nr. 76, telefon 032/231540.

Noutate editorială

Editura "Polirom" a lansat cartea "Teoria democraţiei reinterpretată" de Giovanni Sartori. "Teoria democraţiei reinterpretată" este o carte fundamentală pentru politologia mondială. Volumul tradus de Editura "Polirom" este primul care apare în România sub semnătura lui Sartori. În prefaţa cărţii, analistul politic Dan Pavel afirmă: "Sartori a scris cea mai bună carte despre democraţie în acest secol".

Cursuri de fotomodele

Ministerul Educaţiei Naţionale, Casa de Cultură Studenţească Iaşi organizează cursuri de pregătire-iniţiere în cariera de manechin-fotomodel pentru tinere talente, cu vîrsta cuprinsă între 12 şi 23 ani, fete şi băieţi. După terminarea cursurilor cei care vor obţine calificative bune şi vor face progrese, vor fi îndrumaţi către agenţii de modelling. Pentru relaţii şi înscrieri vă puteţi adresa la Secretariatul Casei de Cultură Studenţească Iaşi, între orele 8.00-16.00, sau la telefon 147358. Durata cursului este de 4 luni.

INTEGRAMA ZILEI

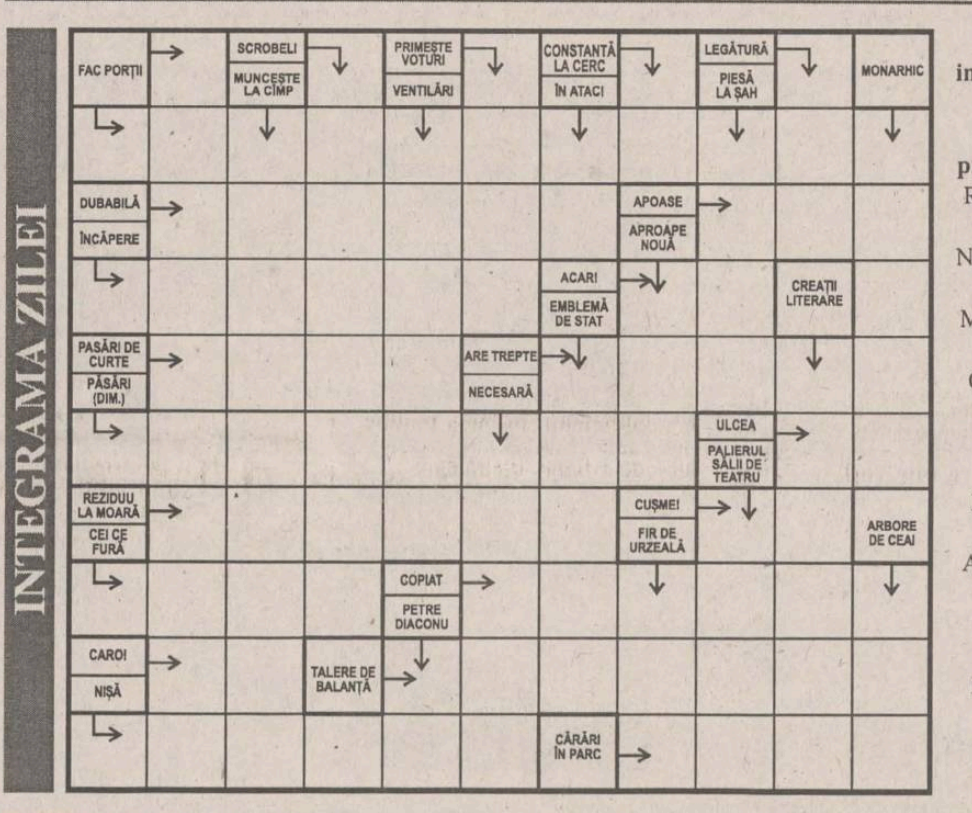

Soluţia integramei din numărul precedent: R; S; S; R; P; NECASATORIT; MACADAMURI; CARABINA; AC; RT; A; CNUT; ECOURI; ER; F; ATACAT; APA; ABERATII; IR; IC; NARAVAS; CLAPE; ADUNA

SOCIETATE MIXTĂ,
cu un capital social de peste 1.000.000.000 lei cu sediul în Brăila, scoate la CONCURS pentru un atelier de matriţerie mase plastice:

- o 1 post şef atelier coordonator (studii superioare, cunoştinţe temeinice de proiectare şi, preferabil, cunoscător al limbii franceze);
- o 1 post maistru matriţer mase plastice;
- o 1 post lăcătuş sculer matriţer mase plastice;
- o 1 post frezor în coordonate.

Vechime: minim 10 ani într-un atelier de matriţerie mase plastice

Societatea asigură cheltuielile de transport, eventual de mutare şi cazare în Brăila împreună cu familia. **Salarii foarte atractive.**
Doritorii sînt rugaţi să trimită curiculum vitae la 039/616650.
Informaţii suplimentare la tel. **092/295289 sau 092/275305**

Fondul Proprietăţii de Stat

ANUNŢ PUBLICITAR PENTRU VÎNZAREA DE ACŢIUNI PRIN LICITAŢIE CU STRIGARE

FONDUL PROPRIETĂŢII DE STAT Direcţia Teritorială Iaşi, cu sediul în Piaţa Unirii nr. 5, scoate la vînzare prin licitaţie cu strigare, în conformitate cu prevederile Ordonanţei de Urgenţă nr. 88/1997 aprobată prin Legea nr. 44/1998 şi HG 55/98, modificată şi completată prin HG nr. 361/1998, 99,999% din acţiunile Societăţii Comerciale "MC 14 VIORICA" S.A., cu sediul în Iaşi, str. Alexandru cel Bun, bloc B1, judeţ Iaşi,, cod fiscal R 7715584, număr de înmatriculare la Oficiul Registrului Comerţului J 22/1313/1995, avînd:

- Obiectul principal de activitate: comerţ cu amănuntul produse şi piese de schimb electrice, electrotehnice şi electronice.
- Capitalul social (conform ultimei cereri de înscriere de menţiuni la Oficiul Registrului Comerţului): 62.950 mii lei
- Cifra de afaceri (conform bilanţului contabil din anul 1997): 10.276 mii lei;
- Profitul net al ultimului an încheiat 1997: 4.820 mii lei
- Structura acţionariatului la data de 30.06.1998 este:

Actionari	Nr. actiuni	%
FPS	2.517	99,999
S.I.F.	1	0,001
Total	2.518	100,000

Preţul de ofertă de vînzare este de 125.000 lei/acţiune, iar valoarea pachetului de acţiuni scos la vînzare este de 314.625.000 lei.

Dosarul de prezenare a societăţii comerciale poate fi procurat zilnic de la Direcţia Teritorială a Fondului Proprietăţii de Stat Iaşi, între orele 8,00-16,00 pînă în ziua precedentă organizării licitaţie, inclusiv.

Preţul de vînzare al Dosarului de Prezentare în valoare de 500.000 lei, taxa de participare în valoare de 250.000 lei şi garanţia de participare în valoare de 9.500.000 lei vor fi achitate la casieria vînzătorului - sediul Direcţiei Teritoriale Iaşi sau în contul nr. 251.100.980.000.607 deschis la BRD - Agenţia A. Panu, Iaşi.

Documentele pe baza cărora se eliberează Dosarul de Prezentare sînt:

- Copie după dovada de achitare a preţului Dosarului de Prezentare
- Buletin de identitate sau paşaport (în cazul persoanelor fizice române/străine)
- Delegaţie din partea societăţii comerciale ofertante.

Licitaţia va avea loc pe data de 14.04.1999, orele 13,00 la sediul Direcţiei Teritoriale Iaşi a FPS.

În caz de neadjudecare la prima şedinţă se va organiza cea de-a doua şedinţă a licitaţiei la data de 21.04.1999 la aceeaşi oră.

Taxa de participare la cea de-a doua şedinţă de licitaţie este obligatorie pentru toţi participanţii.

Pentru participarea la cea de-a doua şedinţă de licitaţie se mai poate obţine Dosarul de Prezentare şi de către alţi ofertanţi în condiţiile prevăzute mai sus.

Pentru persoanele fizice/juridice străine plata Dosarului de Prezentare, a taxei de participare şi a garanţiei de participare se face în contul nr. 251.100.000.002.423.000.08 de devize convertibile, în USD, deschis la BANCOREX, la cursul valutar comunicat de Banca Naţională a României la data achitării acestora.

Pentru participarea la licitaţie, ofertanţii vor depune documentele prevăzute la art. 27 în Hotărîrea Guvernului României nr. 55/1998 modificată şi completată, prevăzute în Secţiunea C a Dosarului de Prezentare, în plic sigilat, cel mai tîrziu cu o oră înainte de începerea licitaţie, la sediul de mai sus.

Persoanele fizice/juridice străine vor efectua plata Contractului de vînzare-cumpărare în devize convertibile la cursul valutar comunicat de BNR , în ziua ţinerii licitaţiei.

Ofertanţii pot ordona societăţii bancare la care au deschis contul principal să emită o scrisoare de garanţie bancară valabilă 120 de zile calendaristice de la data depunerii documentelor.

Alte relaţii privind societatea comercială pot fi primite la sediul FPS - DT Iaşi, persoana de contact fiind dna Elena Antohi şi la următoarele numere de telefon 032/112256, 032/213569.

Informaţii suplimentare privind oferta FPS se pot obţine consultînd site-ul cu adresa www.sof.ro.

CONNEX

"To provide affordable and reliable GSM mobile telecommunications services to the people of Romania" — our vision

"Our mission in Human Resources is to build, shape and enrich the human network for the premier telecommunications company in Romania"

Located in Iaşi

Job title: **Regional Marketing Reprezentative**

Located in: Iaşi

Responsibilities:
- Implement national marketing and sales programs locally.
- Provide local marketing support to the sales channels
- Identify local marketing and sales opportunities
- Promote and improve dealers' advertising and promotional activities

Requirements:
- University degree
- 1 to 2 years experience in a similar position
- good English language

MobiFon

Please send your CV either by e-mail: job.opportunities@connex.ro, fax: 302 2812 or by mail to the following address: MobiFon S.A., Human Resources Department - City Business Centre, 3, Nerva Traian Street, Sector 3, 74228 Bucharest, Romania, **no later than 31.03.1999.** If possible, please write down a phone number where we can reach you between 09.00 - 17.00. You can rely on our confidentiality. **Only suitable candidates will be contacted.**

LA VOLAN

Lansare SEAT la Bucureşti

Săptămîna trecută, la Bucureşti, compania Porsche România a lansat oficial pe piaţa românească marca de automobile SEAT. Constructorul spaniol, al cărui nume se traduce prin "Sociedad Espanola de Automoviles de Turismo" SA, face parte, alături de Volkswagen, Audi şi Skoda, din grupul german VAG. Cu o istorie ce datează din 1950, Seat s-a aflat iniţial sub patronajul FIAT, care a renunţat la această postură în 1981.

Cu ocazia lansării oficiale a fost inaugurat şi noul stand de prezentare destinat în exclusivitate automobilelor SEAT, de la micul Arosa pînă la elegantul Toledo. Acesta din urmă este cea mai nouă apariţie Seat şi este construit pe o platformă tehnică comună cu a modelelor VW Golf IV, Audi A3 şi Skoda Octavia.

Nu în ultimul rînd trebuie menţionat palmaresul sportiv al mărcii spaniole, care numără trei titluri mondiale obţinute cu modelul Seat Ibza Kit Car la clasa autoturismelor cu 2 roţi motrice şi motoare aspirate de 21. Din 1998, Seat a realizat şi o versiune WRC a modelului Cordoba, de la care se aşteaptă rezultate pe măsură. **(Alexandru TĂMĂŞESCU)**

Viitorul poate fi ghicit sub roţile automobilului

Dacă loviţi cu maşina un animal sau chiar o insectă, uitaţi-vă bine care este victima, pentru că acest lucru vă poate da indicii în ceea ce priveşte viitorul, susţine un specialist american în parapsihologie. Specia animalului lovit vă ajută să prevedeţi viitorul. Astfel, dacă loviţi o pisică - sînteţi în pragul unei crize spirituale, o căprioară - veţi răni pe cineva iubit, o cioară - nu sînteţi pregătit pentru viitor, un şarpe - veţi avea un atac de cord sau alt accident grav, un cîine - un prieten vă va trăda sau vă va răni amarnic. În cele din urmă, dacă observaţi albine strivite pe parbriz, înseamnă că aveţi nevoie de mai mult timp pentru voi înşivă. Dacă pe parbriz găsiţi ţîntari, nu vă îngrijoraţi, nu vă afectează viitorul în nici un fel. Îndrăznim să încheiem cu o observaţie proprie: cel mai grav este dacă loviţi un pieton, caz în care viitorul riscă să vă devină în dungi. Şi un banc pe această temă: "După ce recunoaştem un motociclist dacă este bucuros sau nu?". "După numărul de muşte lipite de dinţii din faţă!".

Record absolut la volan

Un şofer de taxi din Brooklyn, Mohammad Rahman, a reuşit să provoace trei accidente în cea de-a doua sa zi de muncă în această meserie. Totul a început dimineaţa cînd, după cum spun poliţiştii, a lovit o maşină parcată. Rahman spune că acea maşină i-a lovit taxiul şi chiar a telefonat la poliţie pentru a anunţa accidentul. O oră mai tîrziu, el spune că stătea pur şi simplu la semafor. A devenit, totuşi, cam nervos cînd culoarea s-a schimbat şi maşinile din spate au început să claxoneze, în timp ce el aştepta să treacă pietonii. El a declarat că a devenit confuz şi i-a alunecat piciorul de pe frînă pe acceleraţie. În acest fel a lovit un tînăr de 22 de ani. Cînd a apărut poliţia, Rahman a pornit lovind la fix o altă maşină. Poliţiştii susţin că el vroia să fugă, dar blîndul şofer a explicat că încerca numai să parcheze maşina, astfel încît să nu blocheze traficul. A doua zi, Rahman a început să-şi caute o altă slujbă.

Mariah Carey şi Quentin Tarantino şi-au sărbătorit, sîmbătă, ziua de naştere

29 de lumînări pe tortul cîntăreţei

Mariah s-a născut dintr-un tată jumătate venezuelean - jumătate negru şi o mamă irlandeză, Patricia, cîntăreaţă de operă şi profesoară de canto, care a fost renegată de familie după ce s-a măritat. După absolvirea liceului, în 1987, Mariah s-a mutat în Manhattan şi a început să studieze canto cu profesionişti, timp în care a lucrat ca ospătar, vînzătoare sau ajutor de cosmeticiană. Uneori, mai primea şi cîte o slujbă de cîntăreaţă de acompaniament; în acest fel, ea a întîlnit-o pe cîntăreaţa de rhtytm-and-blues, Brenda K. Starr, care l-a convins pe producătorul Tony Mottola să o asculte. După numai zece luni, Mariah Carey a devenit o vedetă: primul ei album, lansat în 1990, s-a vîndut în peste şase milioane de exemplare. Mariah a cîştigat chiar din anul debutului mai multe premii Grammy; totodată, ea s-a îndrăgostit de Tommy Mottola, cu care s-a căsătorit în 1993. Au urmat albumele "Muzic Box" (1993), "Merry Christmas" (1994) şi "Daydream" (1995, nominalizat la şase premii Grammy şi care s-a vîndut în peste 80 de milioane de exemplare). Mariah a divorţat în 1998. La sfîrşitul anului trecut, ea a lansat o colecţie de single-uri, numită "=1", unde a inclus cele mai valoroase piese ale sale.

Quentin Tarantino, 36 de ani

Regizorul, scenaristul şi actorul Quentin Tarantino a împlinit sîmbătă 36 de ani. El s-a născut în Knoxville, Tennessee. La 22 de ani, Quentin s-a angajat vînzător într-un magazin de casete video din Manhattan, unde privea şi comenta filme ziua întreaga. Primul său film, rămas neterminat, a fost realizat în 1986, "My Best Friend's Birthday", fiind urmat de primul scenariu, "True Romance", un an mai tîrziu. În această perioadă, Quentin a urmat cursuri de actorie şi a scris în curriculum vitae că experienţa sa (de fapt, inexistentă) includea un rol în "King Lear" de Jean Luc Godard, pentru că ştia că la Hollywood nimeni nu auzise de acest regizor. În 1988, a terminat al doilea scenariu al său, "Natural Born Killers", iar în 1990 a reuşit să vîndă "True Romance" cu 50.000 de dolari, folosind banii pentru a realiza "Reservoir Dogs", tot pe scenariul său, cu peliculă de 16 mm, avîndu-i în distribuţie pe prietenii săi. În 1991, filmul este prezentat la Sundance Festival, unde are succes. Miramax cumpără pelicula pentru distribuţie, iar filmul este prezentat în întreaga lume. În 1994, Tarantino cîştigă Palme d'Or la Cannes cu "Pulp Fiction" (unul dintre cele mai mari succese ale anului, care a adus încasări de peste o sută de milioane de dolari, fiind nominalizat la Oscar pentru cel mai bun film, cea mai bună regie, cel mai bun actor în rol principal, în rol secundar şi pentru cea mai bună actriţă). Tarantino cîştigă un Oscar pentru cel mai bun scenariu original şi devine una dintre cele mai căutate persoane de la Hollywood. Cel mai recent film al său, "Jackie Brown", a avut acelaşi mare succes, cu două nominalizări la Globul de Aur, pentru cea mai bună actriţă (Pam Grier) şi cel mai bun actor (Samuel L. Jackson).

"La vita e bella", filmul regizorului Roberto Benigni, va fi dublat în engleză

***Roberto Benigni* (foto)**, care a declarat la ceremonia decernării premiilor Oscar, în momentul în care a primit cel de-al doilea trofeu, că şi-a "epuizat toată engleza" odată cu primul discurs de acceptare, va asigura el însuşi dublajul în engleză al filmului său, "La vita e bella". Distribuitorul filmului în Statele Unite, compania producătoare Miramax, a decis să lanseze pe marile ecrane o versiune dublată a filmului premiat cu trei Oscaruri. Iniţial, dublajul nu era prevăzut decît pentru casetele video şi pentru difuzarea în avioane. Deşi pe ecranele americane filmul a fost difuzat titrat, ceea ce este neobişnuit în Statele Unite, "La vita e bella" a înregistrat un succes fără precedent, devenind filmul străin cu cele mai mari încasări pe piaţa nord-americană. Rolurile principale vor fi dublate chiar de interpreţii din film: Roberto Benigni şi soţia sa, Nicoletta Brasschi. Încă nu s-a decis dacă Giorgio Cantarini, care interpretează rolul fiului lui Benigni în film, va asigura şi el dublajul personajului său.

Sute de americani au fost fraieriţi de nişte gîşte din plastic

Un plan al Muzeului de Artă din Cleveland, destinat păcălirii gîştelor sălbatice, a avut mai întîi efect asupra oamenilor, a anunţat ziarul USA Today. Conducerea muzeului a plasat în laguna din apropiere 14 gîşte de plastic, care arătau ca şi moarte, pentru a le determina pe cele sălbatice, vii, să creadă că este vorba de un loc periculos şi să nu îşi mai stabilească acolo cuiburile. Nu se ştie încă dacă adevăratele gîşte se vor lăsa păcălite, pentru că acestea nu au apărut încă, dar s-a aflat cu siguranţă că oamenii au fost înşelaţi. Poliţia a primit sute de telefoane de la locuitorii din zonă, care anunţau că în lagună plutesc o puzderie de gîşte moarte.Oamenii erau îngrijoraţi şi cereau informaţii despre ceea ce s-a întîmplat. Între timp, în aşteptarea sosirii gîştelor adevărate, laguna oferă o imagine jalnică.

Keanu Reeves, fan BD

Actorul Keanu Reeves are încă din şcoala primară o pasiune secretă pentru revistele cu benzi desenate. Keanu a mărturisit că această pasiune l-a izbit din plin la vîrsta de 11 ani. Totul a început într-o tabără, cu povestea lui "Richie Rich", apoi a fost captivat de "Fantastic Four" şi "X-Men". Timp de şapte ani a fost complet obsedat de revistele cu benzi desenate, pentru ca în ultimii ani totul să se reducă la un simplu hobby.

Să spunem adio Cerbului de Aur

Titus Munteanu, director al canalului 1 al Televiziunii Române şi Dumitru Moroşanu, producătorul festivalului, au hotărît că TVR nu-şi poate asuma responsabilitatea organizării unei manifestări de asemenea amploare, din motive financiare. "Cu părere de rău trebuie să recunosc că bugetul postului public de televiziune nu poate garanta, cel puţin anul acesta, o organizare decentă, demnă de un festival internaţional. Dacă în anii anteriori miracolul a fost posibil, s-a întîmplat în primul rînd datorită sponsorilor. Anul acesta nu am putut încheia nici un acord de sponsorizare cu o firmă solidă, care ar fi putut să vireze banii la timp. Se pare că slaba mediatizare şi imaginea nu tocmai bună din presa autohtonă au determinat sponsorii să «dea bir cu fugiţii»".

Festivalul "Cerbul de Aur" a fost organizat pentru prima dată în 1968, în Piaţa Sfatului din Braşov. După numai patru ani, acesta a fost întrerupt, el fiind reluat în 1992 şi organizat, în exclusivitate, de Televiziunea Română, pînă în 1997. Nici anul trecut, Festivalul "Cerbul de Aur" nu a putut avea loc din cauza desfăşurării Campionatului mondial de fotbal, care a necesitat cheltuieli mari şi un spaţiu de transmisie extins.

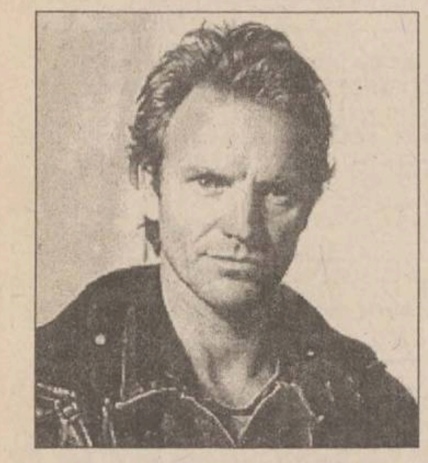

Sting va cînta în folosul pădurii virgine amazoniene

Muzicianul britanic Matthew Gordon Sumner, fost lider al grupului The Police şi mai cunoscut după porecla sa de Sting, va concerta în 17 aprilie, pe scena sălii Carnegie din New York, în cadrul unui concert de binefacere organizat pentru salvarea pădurii virgine amazoniene. Printre invitaţii lui Sting se numără Tony Bennett, Billy Joel, Elton John, James Taylor şi Charles Aznavour. Sting este celebru pentru angajamentul său activ în favoarea apărării mediului înconjurător, în special a pădurii amazoniene.

Dacă v-aţi săturat de probleme băneşti,
Dacă doriţi să faceţi ceva în viaţă,
Atunci, este momentul să deveniţi propriul dvs. stăpân!

Colecţia «Afaceri la cheie»

Cultivarea ciupercilor Agaricus — Spălătorie curăţătorie chimică

O afacere la cheie este întotdeauna...
- Un **dosar complet** pentru crearea unei mici întreprinderi
- **Uşor de înţeles** de către nespecialişti
- Testată de mai multe persoane care **au creat** deja o astfel de afacere
- O idee de afacere care a dovedit că poate aduce **beneficii foarte bune**
- Bazată pe **cifre reale** (capital iniţial, rata profitului, investiţii etc.)
- **O idee nouă** care are un mare potenţial de dezvoltare
- Sau o idee veche, dar care este încă de **mare actualitate**

Completaţi ACUM cuponul de mai jos şi veţi primi GRATUIT informaţii suplimentare în cel mai scurt timp.

❑ DA, vă rog să-mi expediaţi GRATUIT pachetul meu cu informaţii suplimentare despre colecţia «Afaceri la cheie»:
Firma .... Domeniul de activitate ....
Nume .... Prenume .... Funcţia ....
Localitatea .... Str. .... Nr. ... Bl. ... Sc. ... Et. ... Ap. ...
Sect./Cod .... Jud. .... Tel................ Fax ....
(1391)

Expediaţi CHIAR ASTĂZI acest talon pe adresa: RENTROP & STRATON, Grup de Editură şi Consultanţă în Afaceri, O.P 54, C.P. 46, sector 1, Bucureşti. Puteţi expedia cuponul şi prin fax, la numărul (01) 320 38 84.

NOUTĂȚILE ZILEI

"PNR și PDSR vor avea o colaborare solidă"

Vicepreședintele PDSR, ***Dan Ioan Popescu***, a declarat, sîmbătă, la Congresul Național al PNR, că programele politice ale PDSR și PNR au multe puncte în comun, fapt ce ar putea "fundamenta" o colaborare "solidă" în viitor. Liderul PDSR a afirmat că partidul din care face parte apreciază poziția "realistă și pertinentă" pe care PNR o are în problemele economice și sociale cu care se confruntă România. În declarația sa adresată reprezentanților PNR la Congresul Național, Dan Ion Popescu a apreciat drept "pozitivă" poziția acestui partid în problema națională.

Poliția Botoșani este datoare vîndută maternității

Inspectoratul Județean al Poliției Botoșani va trebui să achite 70 de milioane de lei maternității din localitate, pentru plata celor aproximativ 2.000 de consultații ginecologice efectuate pentru descoperirea autoarelor a două pruncucideri care au avut loc în cursul lunii februarie. Directorul economic al maternității Botoșani, ***Henrieta Podcoval***, a declarat vineri că, deși între cele două instituții nu a fost încheiat nici un act oficial, ***"maternitatea trebuie să încaseze valoarea celor 2.000 de consultații, care costă fiecare cîte 35.000 de lei"***. Ea a adăugat că IJP Botoșani nu a răspuns, pînă în prezent, la această solicitare. După înregistrarea a două pruncucideri în municipiul Botoșani, Poliția Botoșani a solicitat femeilor din două zone ale municipiului să se prezinte la o consultație ginecologică în speranța că va obține indicii asupra autoarelor pruncuciderii. În același timp, s-au făcut controale ginecologice și la cîteva licee din municipiu. Deputatul PDSR de Botoșani, ***Șerban Mihăilescu***, a anunțat, vineri, că va adresa o interpelare ministrului de Interne prin care va solicita explicații privind modul de desfășurare a acestei anchete. ***"Este o situație aberantă și așa ceva nu s-ar fi întîmplat într-un stat în care principiile democrației sînt respectate cu adevărat"***, a spus Mihăilescu, care a adăugat că această acțiune ***"dovedește că, în cei zece ani de la schimbarea regimului în România, în Poliție nu s-a produs nici un fel de reformă"***.

În România au loc pași în direcția bună

■ *apreciază reprezentantul Fondului Monetar Internațional în țara noastră*

"Autoritățile române au reușit, în ultima perioadă, să realizeze mai mulți pași pozitivi în domeniul politicilor economice, care justifică o vizită la București a misiunii FMI în prima parte a lunii aprilie, pentru a continua discuțiile cu oficialii români privind încheierea unui nou acord de împrumut", a declarat Ion Drăgulin, reprezentantul României la FMI.

Negociatorul șef al FMI în relația cu România, Emanuel Zervoudakis, va sosi la București cel mai probabil pe 6 aprilie

Acești pași pozitivi înseamnă finalizarea discuțiilor cu Banca Mondială în privința politicilor de restructurare industrială și bancară, ținerea sub control a evoluției cursului de schimb leu-dolar și evitarea unei crize valutare, progresele înregistrate de BNR în discuțiile cu creditorii privați privind atragerea de împrumuturi externe și finanțarea serviciului de plată al datoriei externe. *"Au loc pași în direcția bună. Aceste evoluții sînt satisfăcătoare pentru FMI, pentru a se gîndi la o vizită la București. Este clar că se merge pe direcția bună în domeniul politicilor economice"*, a afirmat Drăgulin. El a menționat că FMI a apreciat modul cum a fost ținut sub control, prin politica monetară promovată de BNR, "atacul" asupra monedei naționale, fără a se consuma din rezerva valutară. *"Faptul că s-a evitat o criză și că politica monetară a reacționat sînt semne pozitive pentru FMI"*, a spus el. *"Eu cred că ei consideră că nivelul actual al cursului nu este de speriat. Însuși faptul că a avut loc o depreciere bruscă a leului aduce un pic de liniște"*, a menționat Drăgulin.

"Modul cum s-a ajustat cursul arată că așteptările și credibilitatea sînt scăzute, fiind influențate de perspectiva plăților externe și de situația sistemului bancar. Cursul reflectă lipsa de credibilitate în sistemul bancar", a afirmat Drăgulin. El remarcă modul cum politica monetară a BNR a reușit să facă fată "atacului" care a avut loc asupra monedei naționale, dar crede că nu a fost o situație singulară. *"Personal, nu sînt de părere că a fost un accident. Noi avem, în continuare, aceleași probleme"*, a spus Drăgulin.

Susținerea cursului de schimb leu-dolar prin politica monetară, ce are ca efect un nivel ridicat al ratelor dobînzilor, nu poate rezista la nesfîrșit, făra a afecta echilibrul macro-economic. O asemenea politică monetară implică costuri ridicate în procesul de creditare și în finanțarea serviciului de plată al datoriei statului. Drăgulin consideră că, în acest moment, cursul de schimb este la un nivel real, comparabil cu situația optimă privind balanța de plăți, înregistrată în 1994.

Un alt element pozitiv care este în favoarea României sînt "semnele încurajatoare" care vin din discuțiile pe care le poartă BNR cu creditorii privați pentru atragerea unor împrumuturi care să finanțeze serviciul de plată al datoriei externe. Cel mai recent semnal este plasamentul de 100 milioane dolari pe care l-a anunțat Banca Chinei că îl va face la BNR în aprilie. FMI insistă ca România să își finanțeze serviciul de plată al datoriei externe din surse private și nu din surse provenite de la creditori oficiali - FMI, BM, Uniunea Europeană. *"Toate acestea sînt elemente care sporesc probabilitatea unei vizite, în aprilie, la București, a misiunii FMI"*, a conchis Drăgulin. **(M. PASCU)**

De ieri, PAR se numește Uniunea Forțelor de Dreapta

■ *aceasta va avea doi co-președinți*

Congresul Partidului Alternativa României a hotărît, sîmbătă, la propunerea președintelui Varujan Vosganian, schimbarea denumirii acestei formațiuni în Uniunea Forțelor de Dreapta. Propunerea lui Vosganian a fost aprobată cu majoritate de voturi, împotrivă pronunțîndu-se doar cinci dintre cei 1800 de delegați prezenți la Congres.

Președintele ***Emil Constantinescu*** a adresat un mesaj participanților la congres, în care aprecia că noua formațiune politică poate deveni un "catalizator" al clarificărilor ideologice, ținînd cont de faptul că ***"fragmentarea opțiunilor politice"*** este periculoasă. Secretarul general ***Paul Ghițiu*** a anunțat că la acest congres nu au fost invitați reprezentanți ai altor partide, ***"pentru că aceștia au spus deja ce au avut de spus"***. Ghițiu a spus că au fost invitați, în schimb, prieteni ai noii formațiuni, printre aceștia aflîndu-se deputatul ApR ***Mircea Coșea***, senatorul PNL ***Emil Tocaci*** și ziaristul ***Doru Braia.***

Congresul i-a desemnat, ieri, pe ***Varujan Vosganian*** și ***Adrian Iorgulescu*** drept co-președinți ai acestei formațiuni. Congresul a ales și noul Consiliu Național din care fac parte, printre alții, regizorul ***Alexandru Darie***, fostul președinte al Uniunii Artiștilor Plastici ***Nicolae Alexei*** (care a demisionat de la conducerea UAP pentru a se putea înscrie în PAR), președintele RASDAQ ***Septimiu Stoica***, soprana ***Gabriela Cegolea*** și fostul președinte al Asociației Pro-Democrația ***Adrian Sorescu***. În conformitate cu Legea partidelor, Congresul a adoptat și platforma-program a UFD, care prevede restrîngerea rolului statului în economie, încurajarea capitalului autohton și propune drept ***"obiectiv fundamental"*** renașterea morală în economie. **(S.U.)**

În imagine, cei doi co-președinți ai noii formațiuni politice

Radu Vasile trebuie să renunțe la fumat și să facă sport

■ *el va sta cel puțin 10 zile în spital, ca urmare a infarctului miocardic suferit*

Ca și cum România n-ar fi avut destule probleme, vineri seara premierul Radu Vasile a fost internat în spital, chiar în toiul negocierilor cu organismele financiare internaționale și cu sindicatele. Cauzele problemelor sale par a fi, după spusele specialiștilor, stresul și oboseala din ultimul timp. Se spune însă că Radu Vasile fumează două pachete de țigări și bea opt cafele pe zi, ceea ce ar fi de ajuns pentru a explica infarctul. În lipsa lui, de treburile statului se va ocupa Valeriu Stoica, iar dacă premierul nu va putea să-și exercite atribuțiile o perioadă mai lungă, este posibilă numirea unui prim ministru interimar.

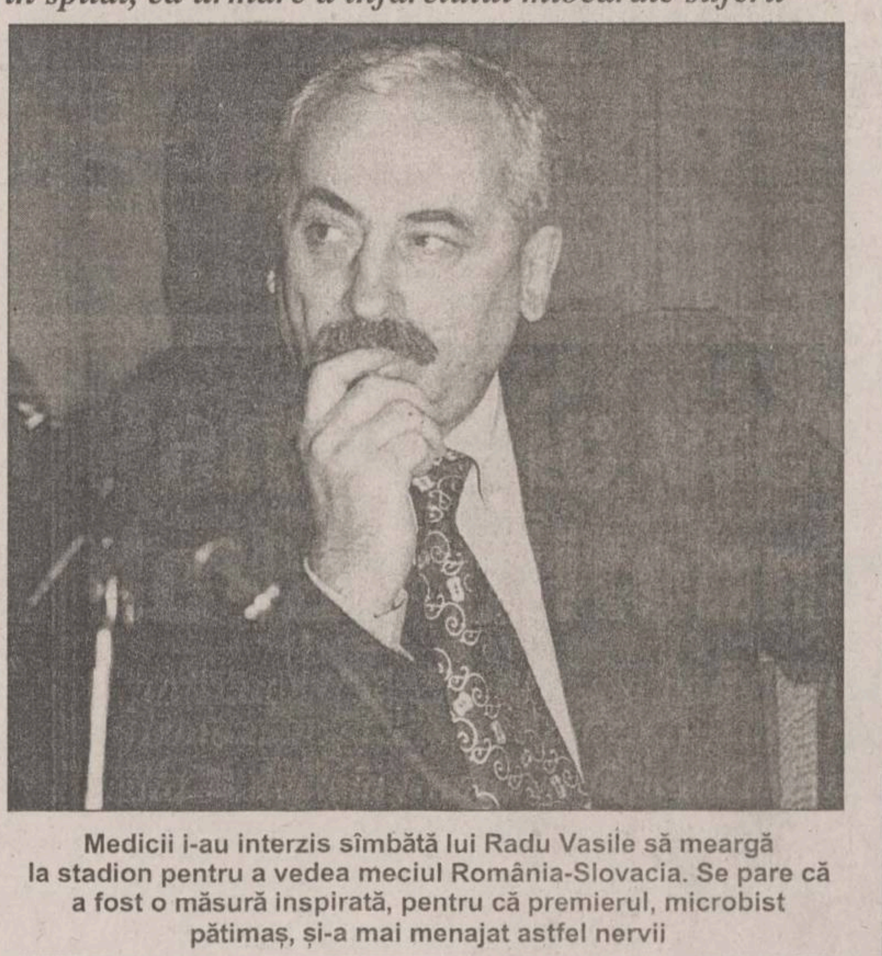

Medicii i-au interzis sîmbătă lui Radu Vasile să meargă la stadion pentru a vedea meciul România-Slovacia. Se pare că a fost o măsură inspirată, pentru că premierul, microbist pătimaș, și-a mai menajat astfel nervii

Premierul ***Radu Vasile*** a fost internat vineri seara, în stare critică, în Spitalul "Elias" în urma unui infarct miocardic. Secretarul de stat în Ministerul Sănătății ***Alexandru Ciolcâlteu*** a declarat că premierul Radu Vasile este internat pentru infarct miocardic necomplicat și că evoluția stării de sănătate a acestuia este "foarte bună", adăugînd că, ***"în condiții normale, externarea premierului va fi făcută după 7-10 zile"***. În opinia sa, premierul ar putea reveni la lucru în maximum două săptămîni, dar va trebui să respecte ***"un anumit regim de viață, chiar dacă este foarte greu"***. Ciocâlteu a mai spus că, din punct de vedere medical, infarctul pe care l-a făcut premierul nu va avea sechele și a precizat că Radu Vasile nu este un vechi cardiac și că premierul a ajuns în această stare, în principal, din cauza oboselii. Premierul Radu Vasile trebuie să acorde mai multă atenție programului alimentar, să renunțe definitiv la fumat și să-și reia obiceiul de a juca fotbal pentru a-și proteja sănătatea, a mai declarat Ciocîlteu, președintele comisiei medicale care îl supraveghează pe primul ministru. Secretarul general interimar al PNTCD, ***Virgil Petrescu***, a declarat la rîndul său că premierul trebuie menajat și că trebuie ***"să i se interzică, cumva, să fumeze două pachete de țigări pe zi, și să bea opt cafele pe zi". "Să nu-l aruncăm mereu în prima linie, să nu intre în niște negocieri care pot dura ore în șir sau chiar zile"***, a mai spus Petrescu.

Pînă cînd va putea să își exercite din nou funcția, Radu Vasile l-a desemnat, alaltăieri, în urma consultărilor cu președintele ***Emil Constantinescu***, pe ministrul de stat, ministrul Justiției ***Valeriu Stoica*** să asigure ***"conducerea treburilor curente ale Guvernului"*** în perioada 27 martie - 2 aprilie. Purtătorul de cuvînt al Guvernului ***Adriana Săftoiu*** a precizat că ***"nu este vorba de un premier interimar, atît timp cît există un prim-ministru în funcție, ci doar de o delegare de răspundere"***. Potrivit Constituției, în cazul în care primul ministru este în imposibilitate de a-și exercita atribuțiile, președintele României va desemna un alt membru al Guvernului ca prim ministru interimar pe perioada imposibilității exercitării funcției. **(Dan POPA)**

Talibanii din PNȚCD cer înlocuirea lui Diaconescu

Secretarul general interimar al PNȚCD, ***Virgil Petrescu***, a afirmat, sîmbătă, la Suceava, că fostul premier ***Victor Ciorbea*** nu va deveni președintele unui partid desprins din PNȚCD. ***"Am discutat cu vicepreședintele Victor Ciorbea, care, deși are unele cuvinte critice la actuala guvernare, nu a luat o decizie în sensul de a deveni președinte de partid. Nu a luat această decizie și, după părerea mea, nu o va lua"***, a spus Petrescu, într-o conferință de presă. El a adăugat că solicitarea fraților ***Matei*** și ***Ioan Boilă*** de organizare a unui Congres extraordinar al PNȚCD are ca scop ***"sigur"*** înlocuirea președintelui partidului. Întrebat dacă frații Boilă vor fi sancționați, Virgil Petrescu a spus că el dorește o ***"discuție lămuritoare"*** a conducerii partidului cu cei doi și cu alți susținători ai acestui grup. ***"După această discuție lămuritoare, clarificatoare, se pot lua și decizii organizatorice"***, a conchis Petrescu.

Vicepreședintele PUNR s-a înscris în PNR

Vicepreședintele PUNR ***Teodor Ardelean*** și-a anunțat, sîmbătă, la lucrările Congresului Extraordinar al PNR, demisia din PUNR și înscrierea în PNR. Ardelean a mai spus că s-a înscris, vineri, în PNR. Secretarul general al PNR, ***Virgil Măgureanu***, a susținut că adeziunea lui Ardelean nu face decît să grăbească ***"contopirea"*** PUNR și PNR. Virgil Măgureanu nu a putut preciza modalitatea în care va avea loc apropierea dintre cele două partide, dar a susținut că aceasta se va realiza ***"cu siguranță"***. Liderul PNR a mai spus că relația actuală a partidului său cu PUNR este ***"neschimbată"***, conducerea PNR avînd ***"același respect"*** față de programul politic și conducerea PUNR.

După congres, Cataramă și-a consolidat poziția în partid

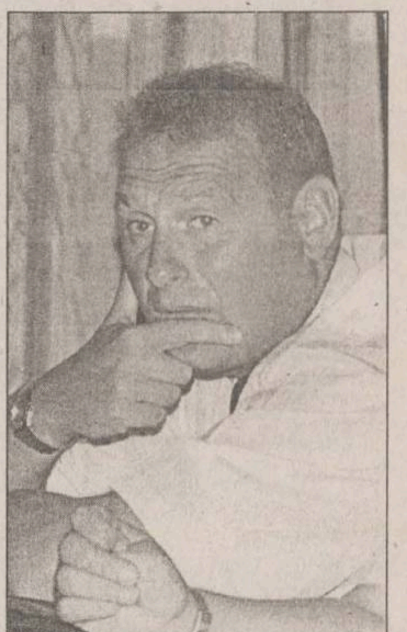

Congresul Național al PNR a adoptat, sîmbătă, noul statut propus de președintele partidului, ***Viorel Cataramă*** **(foto)**, care sporește atribuțiile președintelui acestei formațiuni. Noul statut stipulează că, alături de președinte, partidul este condus de Congres, Consiliul Național și de Biroul Politic Național. Confom statutului propus de Cataramă, președintele are mai multe atribuții. Astfel, el convoacă și prezidează reuniunile Biroului Politic Național și ale Consiliului Național și propune numirea sau revocarea din funcție a reprezentanților partidului în Guvern și în alte instituții. Cataramă a acceptat să facă unele modificări în varianta de statut pe care o propusese, amînînd alegerea imnului și a siglei partidului pentru Congresul următor și reinstituind funcția de prim-vicepreședinte pe care o ocupa ***Mihai Berca***. Noua variantă de statut a fost adoptată cu unanimitate de voturi de delegații la Congresul Național al PNR.

S.C. GRĂDINARIU IMP. EXP. SRL.

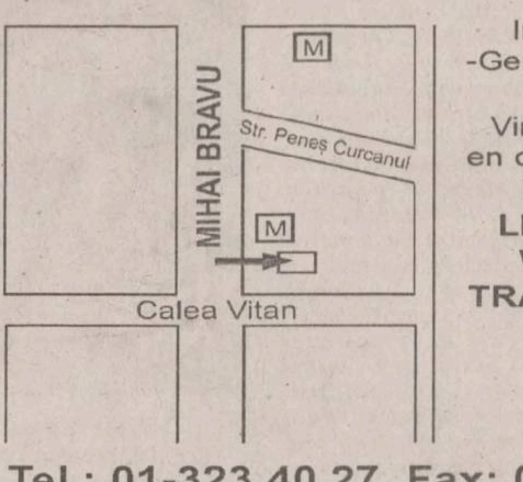

Importator direct
-Germania și Ungaria -

Vindem en gross și en detail piese pentru:
IFA, ROBUR, LIAZ, BARKAS, WARTBURG, TRABANT, SKODA

Tel.: 01-323.40.27, Fax: 01-222.21.64
Mobil: 094-561.803, 018-592.666

S.C. DELTA STAR TV S.R.L. CLUJ
sucursala IAȘI
Str. Dr. Savini, nr. 10, bl. H3, sc. A, ap. 1
TEL / FAX: 032 271544

Cu ocazia sărbătorilor de Paște, **Delta Star TV** acordă o

reducere de 50%
la taxa de instalare

tuturor persoanelor care vor încheia contracte cu firma noastră în perioada 22.03.1999 - 10.04.1999.

În perioada 01.04.1999 - 10.04.1999, se va organiza o tombolă cu premii în obiecte în valoare totală de 4 milioane lei, la care vor participa toți abonații fideli ai firmei. În fiecare zi, în această perioadă puteți fi beneficiarul unui premiu. Lista cu abonații cîștigători va fi afișată la sediul societății și pe canalul local.

Pentru informații suplimentare vă puteți adresa la sediul firmei noastre sau la telefon 270794.

TEHNOLOGIA JAPONEZĂ ALĂTURI DE DUMNEAVOASTRĂ

Prin noi oricine poate deveni posesorul unui minilaborator foto

REPREZENTANȚA AGFA FILM ROMANIA
vinde minilaboratoare foto noi și second-hand în rate, în condiții avantajoase:
- GARANȚIE 1AN
- POST-GARANȚIE 2 ANI
- CONSUMABILE AGFA ASIGURATE
- 36 DE RATE

Agfa IMAGINEA COMPLETĂ

MACRO INTERNATIONAL ROMANIA • București, Str. Gliei Nr.1, sect.1, Tel/Fax: 233.00.18/232.10.05

ILS Holding vă oferă
ați auzit bine... Telefoane NOI NU second hand

Motorola d170 — ~~189~~ 99 USD
car kit auto d 170 — ~~68~~ 39 USD
Motorola StarTAC 70 — ~~378~~ 299 USD

* variante de cumpărare în rate
* prețurile nu includ TVA și suntvalabile pentru conectare la serviciul DIALOG 300
* oferta este valabilă până la lichidarea stocului

Informații complete la ILS Holding S.A. importator autorizat *MOTOROLA*,
IASI-Str. Moara de Foc, nr.35 parter,
tel. 032-217044 094-546797
BUCUREȘTI-Piața W. Mărăcineanu sector 1, tel. 01-3103660

NORD EST Radio
Radio NORD EST
luni, 29 martie,
orele 22.00-24.00

Pe limba lui Eros

VASILE MIHĂESCU
și
COSTI REZLESCU

Invitatul emisiunii
dr. Ioan SAVINESCU

NOUTĂȚILE ZILEI

Ambasada SUA inaugurează Avizierul Electronic American

Ambasadorul SUA în România, James Rosapepe **(foto)**, va inaugura, mîine, Avizierul Electronic American (American Message Board - AMB) destinat americanilor interesați de România. În cadrul unei conferințe de presă, Rosapepe va demonstra funcționarea acestui sistem printr-o premieră absolută în România: o conferință de presă susținută prin Internet cu ziariști din afara Bucureștiului. ***"Ideea aparține unui american pe care l-am cunoscut la Constanța anul trecut. M-a întrebat daca Ambasada n-ar putea ajuta la crearea unui loc pe Internet, unde americanii din România s-ar putea întîlni și discuta. Răspunsul a fost că se poate și asta este ceea ce inaugurăm astăzi"***, a declarat ambasadorul Rosapepe. Avizierul Electronic American, care urmează a fi deschis marți, este proiectat ca un instrument prin care americanii din România și din SUA pot interacționa și afla mai multe despre România.

Mexicul este interesat să cumpere nave românești

Mexicul este interesat să cumpere nave de 55.000 de tone și remorchere fabricate în șantierele navale românești din Constanța, Galați și Giurgiu, a declarat vineri seară președintele PD, Petre Roman, la întoarcerea dintr-o vizită oficială în Mexic. Roman a mai spus că Mexicul este interesat de o "cooperare" între porturile acestei țări și portul Constanța. Președintele PD a adăugat că a discutat cu oficialii mexicani despre experiența pe care avut-o această țară în 1995, cînd a traversat o criză financiară. ***"Nu vrem să ajungem în situația lor, dar este foarte interesant cum și-au relansat economia după această criză"***, a spus Roman.

Oamenii de afaceri, împotriva alegerilor anticipate

Reprezentanții oamenilor de afaceri români, care s-au întîlnit, sîmbătă, cu președintele Emil Constantinescu, afirmă că nu sînt de acord cu organizarea de alegeri anticipate sau cu numirea unui guvern de tehnicieni, întrucît acest gen de soluții ***"destabilizează mediul economic"***. Mihai Ionescu, președintele Asociației Importatorilor și Exportatorilor din România, a precizat, în acest sens, că oamenii de afaceri nu sînt de acord nici cu inițiativa sindicatelor privind declanșarea unei greve generale. La rîndul său, Marian Miluț, președintele UGIR - 1903, a arătat că orice semnal de instabilitate în România ar avea consecințe negative, iar oamenii de afaceri trebuie să ajungă la o unitate pentru depășirea vîrfului de plată al datoriei externe. Oamenii de afaceri prezenți au susținut necesitatea elaborării unui program de relansare economică, precum și a elaborării rapide a unui nou cod fiscal.

Bugetul va fi ultima sursă pentru restructurarea băncilor

Minimizarea costurilor pentru bugetul de stat reprezintă unul din obiectivele Ministerului Finanțelor și, în acest sens, bugetul va fi ultima sursă de venit la care se va apela în vederea restructurării sistemului bancar, a declarat Decebal Traian Remeș, ministrul Finanțelor. ***"Bugetul de stat va fi ultimul care va suporta restructurarea sistemului bancar"***, a spus el. Remeș a precizat că restructurarea unei bănci de stat aflată în dificultate trebuie să fie suportată, în ordine, de către acționarii acesteia, de creditori și la sfîrșit de către bugetul statului. Din cele cinci bănci cu capital majoritar de stat, în prezent Bancorex și Banca Agricolă traversează o perioadă de restructurare.

Ponoasele și foloasele aduse României de războiului din Balcani

În timp ce NATO îi atacă pe sîrbi pentru a opri masacrarea albanezilor, România a devenit loc de refugiu pentru persoane aparținînd ambelor naționalități. În același timp românii care plecaseră pe alte meleaguri, căutînd o viață mai bună, se întorc în țară. În sferele înalte ale politicii se speră însă că România va putea trage un folos din conflictul care a cuprins țara vecină.

Deși numărul oficial de cereri de refugiați este relativ mic, cifra efectivă este mult mai mare, avînd în vedere că în România au intrat în ultimele zile mai multe autoturisme înmatriculate în Iugoslavia cu pasageri atît sîrbi, cît și români. Sîrbii aleg în număr mare România ca loc de refugiu, predominînd însă femeile, copiii și bătrînii. Sînt semnalate și cazuri de albanezi care se refugiază în România, dar locurile în care ei sînt cazați nu sînt făcute publice, pentru a-i proteja pe refugiați de eventuale conflicte cu persoane de origine sîrbă. Cinci familii de albanezi din orașul Vîrșet au trecut clandestin frontiera cu ajutorul unei călăuze din Serbia, și apoi s-au predat grănicerilor români. Membrii celor cinci familii spun că aveau brutării și magazine în Vîrșet, dar acestea le-au fost distruse de localnici, ceea ce i-a determinat să plece. Odată cu refugiații, zeci de români care lucrau în Iugoslavia s-au întors în țară trecînd prin punctele de frontieră Porțile de Fier, Moldova Nouă și Stamora Moravița.

Pe alt plan, baletul diplomatic al politicienilor continuă, declarațiile și comunicatele ținîndu-se lanț, iar pozițiile adoptate față de conflictul din Iugoslavia fiind diferite. Președintele PD Petre Roman a declarat că România trebuie să fie din punct de vedere "politic" alături de NATO în conflictul din Kosovo, însă nu se poate comporta ca un aliat al NATO, nefiind membră a acestei alianțe. ***"Este bine să nu fim implicați direct"***, a spus Roman, care a apreciat de asemenea că ***"o soluție militară pe teren nu este fezabilă"***. Pe de altă parte, România intenționează să solicite Iugoslaviei ca etnicii români de pe teritoriul statului vecin să nu fie înrolați în armata iugoslavă, urmînd exemplul Ungariei, care a adresat o solicitare similară privind neînrolarea etnicilor maghiari din Voivodina. Ministrul român de Externe, Andrei Pleșu, urmează să-i trimită o scrisoare omologului său iugoslav Zivadin Jovanovici, care va conține și un mesaj în favoarea revenirii părții iugoslave la masa negocierilor pentru încheierea unui acord de pace, conform declarațiilor Elenei Zamfirescu, secretar de stat din MAE.

Investitorii străini sînt speriați

Cotidianul Wall Street Journal Europe apreciază că loviturile NATO împotriva Iugoslaviei ar putea afecta percepția investitorilor occidentali despre întreaga regiune și ar putea duce la scăderea investițiilor străine din țările vecine Iugoslaviei. ***"Bulgaria, Croația, România, Macedonia și Bosnia-Herțegovina, toate contau pe un aflux de investiții străine care să le ajute să facă față unui an deja dificil. Dar mulți investitori ar putea ezita, dacă campania NATO se va prelungi sau nu va da roade, de aceea chestiunea duratei acestei campanii a Alianței Nord-Atlantice este crucială"***, se afirmă în cuprinsul cotidianului. Chiar dacă conflictul din Iugoslavia nu depășește granițele acestei țări, costul finanțării investițiilor în regiune va crește sau vor fi chiar suspendate asemenea finanțări, conform părerii analiștilor, și este dat exemplul României, care are nevoie de asemenea fonduri, ***"la cele 1,8 miliarde de dolari pe care le are de plătit în acest an, pe măsură ce temerile cu privire la o incapacitate de plată cresc"***. **(Ionel AFRĂSINEI)**

Fotot: Cătălin BURLACU

Una din camerele taberei în care au fost cazați refugiații albanezi sosiți în Caraș Severin la sfîrșitul săptămînii

Nenorocirea Serbiei poate însemna norocul României

Secretarul de stat din MAE român, Elena Zamfirescu, a afirmat, sîmbătă, că pe fondul situației din Iugoslavia și al poziției adoptate în acest sens de București, România ia în considerare varianta ca NATO să-i facă o invitație de aderare la summitul de la Washington. ***"Ne-am aștepta ca la Washington să primim o invitație de aderare, în contextul situației din Iugoslavia, deși, pînă acum, semnalele n-au fost de asemenea natură"***, a spus Elena Zamfirescu după o întrevedere cu secretarul de stat MAE ungar, Janos Herman. Demnitarul ungar a arătat că Budapesta dorește să sprijine România pentru a deveni cît mai curînd posibil membru al Alianței Nord-Atlantice. Semnalele NATO dinaintea conflictului militar din Iugoslavia indicau că la summitul de la Washington, din 24-25 aprilie, Alianța nu va face noi invitații de aderare.

Serbia a reținut la Belgrad patru convoaie fluviale românești

Patru convoaie fluviale românești au fost reținute ieri de către autoritățile portuare iugoslave în porturile Bezdan și Belgrad. Traian Băsescu a declarat ieri că reținerea este o eroare administrativă.

Convoaiele Giurgiu 21 (cu patru șlepuri), Covasna (cu șase barje), ale Companiei de Navigație Fluvială Română Navrom SA Galați, precum și convoiul Europa (cu trei barje) al firmei Trans Europa SA Galați sînt reținute de către autoritățile portuare iugoslave în portul Bezdan, iar convoiul Giurgiu 23 (cu opt șlepuri), al Navrom, în portul Belgrad. Mircea Toader, vicepreședintele Asociației Armatorilor Fluviali și Operatorilor Portuari, spune că autoritățile au reținut circa 50 de carnete de marinar precum și actele navelor. ***"În aceeași situație se mai află și trei convoaie bulgărești, două ucrainene și unul german"***, a mai adăugat Toader. El a mai spus că firma sa, Trans Europa, pierde 5–6.000 de dolari pe zi din cauza reținerii convoiului Europa. Toader a declarat că marinarii de pe convoiul Europa mai au provizii pentru circa o săptămînă. El este convins că armatorii ale căror nave sînt oprite nu vor fi despăgubiți pentru pierderile înregistrate din cauza reținerii convoaielor.

Ministrul Transporturilor, Traian Băsescu, consideră, în acest moment, că reținerea convoaielor românești de către autoritățile iugoslave este o eroare administrativă și precizează că echipajele sînt în siguranță și speră ca în următoarele ore situația să fie rezolvată. ***"Reținerea primelor patru convoaie pare a fi un act abuziv al autorităților iugoslave. Am luat legătura cu ambasada Iugoslaviei de la București, care a promis că va încerca să rezolve problema, cît și cu ambasada României de la Belgrad, care face eforturi pentru soluționarea situației"***, a declarat Băsescu.

Ministrul spune că România nu a luat măsuri asemănătoare în privința navelor iugoslave. ***"Înțelegem necesitatea controlării navelor românești, însă reținerea acestora este contrară procedurilor. Nu există un aviz de interdicție a navigației în apele Iugoslaviei"***, a precizat Băsescu.

Traian Băsescu nu exclude posibilitatea ca reținerea navelor românești să fie un gest ostil al Serbiei față de țara noastră

Genocid împotriva etnicilor albanezi

■ *"brutalitățile constatate în provincia sîrbă au ajuns la niveluri fără precedent" a declarat ministrul german al Apărării* ■ *casa liderului albanez Ibrahim Rugova a fost incendiată* ■ *un sfert din populația provinciei Kosovo a luat calea exilului în ultimele zile* ■

O "catastrofă umanitară" a început în Balcani, odată cu exodul forțat al miilor de refugiați din Kosovo către Albania și Muntenegru, a anunțat ieri un resposabil al NATO, care a cerut păstrarea anonimatului. La Bonn, ministrul german al Apărării, Rudolf Scharping, a vorbit, duminică, despre existența unui "genocid' în Kosovo.

"Brutalitățile constatate în provincia sîrbă au ajuns la niveluri fără precedent, iar masacrele se desfășoară într-o manieră necontrolată", a adăugat sursa citată. ***"Numărul persoanelor împinse către frontierele Serbiei este în creștere"***, a continuat sursa citată, subliniind "unitatea totală" a aliaților în privința necesității de a pune capăt acestei situații. Liderii americani și europeni refuză însă, pentru moment, să ia în calcul posibilitatea unei intervenții cu trupe în Kosovo.

Ibrahim Rugova, liderul moderat al albanezilor din Kosovo, ***"este refugiat și se ascunde"***, iar ***"casa sa a fost incendiată"***, a afirmat, ieri, purtătorul de cuvînt militar al NATO, generalul britanic David Wilby. Soarta liderului albanezilor din Kosovo a fost dată ca exemplu pentru represiunea și operațiunile de "purificare etnică" întreprinse de forțele militare și paramilitare sîrbe în provincia Kosovo. Potrivit mai multor informații, intelectualii și personalitățile din Kosovo sînt asasinate sistematic, de miercuri, de cînd au început bombardamentele NATO în Iugoslavia.

Albanezii iau calea exilului

Peste o jumătate de milion de albanezi din Kosovo au fost nevoiți să-și părăsească locuințele de la începutul represiunii sîrbe asupra acestei provincii, a declarat, ieri, purtătorul de cuvînt al NATO, Jamie Shea. Această cifră reprezintă mai mult de un sfert din populația provinciei și numărul refugiaților se mărește din ce în ce mai mult, a spus Jamie Shea. ***"În cursul ultimelor zile, 50.000 de persoane au fost izgonite din căminele lor și încearcă să-și găsească un refugiu acolo pe unde pot"***, a precizat oficialul NATO. Pe de altă parte, autoritățile iugoslave au deschis, duminică, două noi posturi la granița cu Albania, pentru a accelera evacuarea forțată a zecilor de mii de refugiați din Kosovo, a anunțat poliția din orașul albanez Kukes.

Unul dintre refugiați a povestit că poliția sîrbă a intrat, duminică dimineața, în satul Zur, și a avertizat prin porta-voce că locuitorii trebuie să părăsească localitatea în decurs de o oră, pentru că altfel autoritățile vor începe bombardamentele. La ieșirea din Zur, poliția le confisca locuitorilor pașapoartele și plăcuțele de înmatriculare a mașinilor.

Draskovic vrea negocieri

Vicepremierul iugoslav, Vuk Draskovici, a declarat, într-un interviu acordat în exclusivitate postului de radio PRO FM, că sîrbii ar fi dispuși să se întoarcă la masa negocierilor și să oprească represiunea din Kosovo, dacă bombardamentele NATO ar înceta. ***"Mai întîi, să înceteze să ne bombardeze, pentru că nu putem discuta sub bombe"***, a spus vicepremierul iugoslav. O altă condiție enunțată de Draskovici pentru ca sîrbii să se întoarcă la masa negocierilor ar fi ca albanezii ***"să nu mai fie încurajați să provoace un dezastru umanitar"***, spunîndu-li-se că ***"atîta timp cît vor exista refugiați albanezi, Serbia va fi bombardată"***.

Responsabilul de la Belgrad a mai declarat că în prezent nu numai regimul Miloșevici, ci toți cetățenii Serbiei sînt victimele aceleiași agresiuni. ***"Nu mai contează cărui partid politic aparținem fiecare, sîntem toți ca unul, gata să ne apărăm țara"***, subliniază liderul Partidului Sîrb al Reînnoirii.

NATO a pierdut un avion

Un avion american aparținînd forței NATO s-a prăbușit în Iugoslavia, în noaptea de sîmbătă spre duminică, iar pilotul avionului a fost salvat. Este prima pierdere a Alianței de la începerea atacurilor asupra Iugoslaviei. Aparatul, despre care nu se știe încă dacă a fost lovit de apărarea anti-aeriană sîrbă sau a suferit un accident, este un avion de vînătoare american Stealth F-117A Nighthawk, avionul de luptă cel mai recent și mai sofisticat al US Air Force.

Pilotul avionului a fost recuperat în urma unei intervenții americane speciale în teritoriul iugoslav.

Belgrădenii protestează pe acorduri de rock

Belgrădenii au decis, ieri, să organizeze zilnic concerte rock în centrul orașului, pentru a protesta astfel față de atacurile americane. Peste 10.000 de locuitori ai Belgradului au participat, între orele 12.00 și 17.00, la un mare concert rock, la care au cîntat și formațiile sîrbești Bajaga, Dejancukic, Electricni Orgazam. Participanții purtau insigne pe care erau scrise cuvinte obscene la adresa americanilor și ținte, pentru a arăta că sînt ținte umane.

În noaptea de sîmbătă spre duminică a avut loc cel mai puternic atac NATO. Alarma antiaeriană a fost declanșată sîmbătă, în jurul orei 16,40, și nu a mai fost oprită pînă duminică dimineața în jurul orei 10,00, iar numeroase explozii au fost auzite în jurul Belgradului.

Ministrul sîrb al Informațiilor a declarat că s-au înregistrat pagube importante, inclusiv în rîndul civililor. El a mai spus că nu s–a făcut încă bilanțul pagubelor și al victimelor, dar că se pare că a fost lovit și un adăpost antiaerian.

Rație de benzină

Începînd de duminică, taximetriștii sîrbi au primit o rație de zece litri de combustibil pe zi. Țigări nu se găsesc, iar un litru de benzină se vinde la negru cu patru mărci. Sîmbătă, aproximativ 4.000 de muncitori de la uzina de automobile Zastava din Kragujevac, în centrul Serbiei, au refuzat să iasă din schimb și au format un zid viu în jurul fabricii, hotarîți să-și apere cu propriile trupuri uzina de atacurile NATO, pentru că auziseră că aceasta urma să fie bombardată. Sîrbii susțin că trupe UCK au atacat cu grenade primăria din localitatea Prizren din Kosovo.

În imagine, refugiați albanezi, așteptînd, în spatele unor porți, să fie cazați într-o tabără de refugiați din Skopje. Aproape un sfert din populația albaneză din Kosovo a luat, începînd de săptămîna trecută, calea exilului

Luni
29 martie 1999

Monitorul
Sport

Încă două meciuri amînate

Partidele Slovenia-Albania (din grupa a II-a) și Croația-Malta (grupa a VIII-a), programate să se dispute, miercuri, la Ljubljana, respectiv Zagreb, în cadrul preliminariilor CE de fotbal din anul 2000, au fost amînate din cauza situației politice din Iugoslavia, a anunțat, ieri, UEFA. Meciul Slovenia-Albania, din cadrul grupei a II-a, a fost reprogramat pentru 18 august. Partida Iugoslavia-Macedonia, prevăzută să se desfășoare tot pe 31 martie, în cadrul grupei a VIII-a, a fost deja amînată pentru 4 septembrie. Principalul motiv al acestor modificări intervenite în programul desfășurării partidelor din preliminariile Euro 2000 îl reprezintă dificultățile de trafic aerian din zona Balcanilor.

Eclipsa lui Pițurcă

■ *România - Slovacia 0-0, în preliminariile Campionatului European 2000*

România: Stelea - D. Petrescu, Gh. Popescu, Bătrînu, Roșu, Fl. Petre, Gîlcă, C. Munteanu ('66 - Lupescu), D. Munteanu, V. Moldovan ('70 - Craioveanu), A. Ilie.

Slovacia: Konig - Zeman, Karhan, Kratochvil, Varga, Zatek ('76 - Dzurik), Tomashek, Balis, Labant, Dubovski ('86 - Suchancok), Majoros ('68 - Slicho).

Cartonașe galbene: Gîlcă, Bătrînu, Gh. Popescu, A. Ilie / Labant (două)

Cartonaș roșu: Labant ('80)

Au arbitrat: Graham Barber - Philip Joslin, Graeme Atkins (Anglia)

Jucătorii noștri n-au putut face față unei echipe a Slovaciei care și-a creat mereu superioritate numerică în zona în care se afla mingea

Pînă la fenomenul astronomic din luna august, microbiștii români au avut parte de două eclipse fotbalistice în decurs de doar cîteva săptămîni, după eșecul (oarecum inofensiv) din partida amicală cu Israelul venind impardonabila remiză de sîmbătă seara, cu naționala Slovaciei. Și dacă în vară protagonistul evenimentului atît de mediatizat (inclusiv de un banner imens aflat în fața băncii de rezerve a românilor) va fi Luciano Pavarotti, acum ne-am putut gîdila auzul cu lălăiala dezlînată a ciracilor lui Pițurcă, selecționerul punctînd parțial doar la capitolul curaj, printr-o formulă de echipă care trebuia să surprindă adversarul, dar a sfîrșit prin a decepționa, vedetele întrecîndu-se în mediocrități cot la cot cu cei nou veniți în "familia" tricoloră. Iar în cele din urmă, specialistului în babaroase i-a ieșit dubla (0-0), dar potul l-au umflat slovacii. Ca de multe alte ori, adversarul a reușit să ne "adoarmă" cu declarații de genul celor făcute acum de antrenorul Josef Adamec ("românii sînt favoriți", "venim să ne apărăm" etc), că ne și vedeam învingători la cîteva goluri diferență. Debutul partidei de pe Stadionul "Lia Manoliu" a fost însă derutant, cu oaspeții venind curajos spre poarta lui Stelea, însă Majoros, Tomashek și "olandezul" Zeman (de la Vitesse Arnhem) s-au pripit în situații favorabile. Cei 17.000 de spectatori au avut de așteptat pentru a vedea o ocazie mai acătării pînă în minutul 17, cînd Konig a respins cu un reflex miraculos șutul înșelător de la 25 de metri al lui Viorel Moldovan. Acesta a fost semnalul unei accelerări a jocului, și opt minute mai tîrziu Roșu irosește încă o ocazie imensă, trimițînd mult peste poartă din marginea careului mic, după o pasă ideală de la Adi Ilie. Aceasta a fost, de fapt, una dintre puținele faze în care atacantul Valenciei nu a greșit, "Cobra" impresionînd neplăcut în rest prin individualism și lipsă de concentrare. Nici ceilalți tricolori nu au strălucit, iar ideea de joc a fost, de cele mai multe ori, sublimă, dar a lipsit cu desăvîrșire, cu mingi de angajament în adîncime, pradă sigură pentru masivii fundași adverși. Așa se face că, pînă la pauză, ușoara dominare sterilă s-a spart în rest în fața apărării sigure a oaspeților, marea ocazie a meciului consumîndu-se la poarta noastră, cînd trecuse o jumătate de oră de joc: Dubovski l-a găsit liber pe Majoros, care a șutat imparabil de la marginea careului, dar încheietura barelor l-a salvat pe Stelea (rămas fără replică) de rușine. Ilie cerșește un penalty în minutul 42, dar pînă la finalul reprizei mai avem de îndurat emoții, oaspeții reclamînd un fault în careu și apoi un henț la Stelea, ieșit să blocheze balonul la 2 metri în afara careului. Reduta slovacă s-a clătinat ceva mai mult în partea a doua, cînd Bătrînu, Viorel Moldovan și Adi Ilie au mai dat de cîteva ori impresia că vom culege toate cele trei puncte, dar imprecizia sau Konig au făcut ca tabela să nu se modifice. Și, paradoxal, deși tot meciul se aruncaseră mingi lungi spre atacanți, ultimele minute s-au consumat cu pase repetate în lateral sau chiar în urmă, rezultatul fiind parcă pe placul piturcilor. Dincolo de amărăciunea semi-eșecului, trebuie spus că pierderea celor două puncte și a șefiei grupei nu reprezintă (încă) un dezastru, situația putînd fi reparată. Decisive vor fi partidele următoare, cu Portugalia (în principal), Slovacia și Ungaria. Dacă acestea vor fi cîștigate, lucrurile se rezolvă de la sine. Totul este să nu ne mai ofere Pițurcă încă o eclipsă. **(D.A.)**

Lusitanii au preluat conducerea grupei

Portugalia - Azerbaidjan 7-0 (2-0)

Au înscris: Sa Pinto (28), Joao Pinto (36, 77), Paulo Madeira (67), Sergio Conceicao (75), Pauleta (82, 83).

Echipa Portugaliei a învins vineri seara, cu un scor categoric, Azerbaidjanul, trecînd în fruntea clsamentului grupei a VII-a, datorită și semieșecului naționalei României, pe teren propriu, cu Slovacia. Cu toate că azerii s-au aventurat rareori dincolo de centrul terenului, gazdele nu au găsit drumul spre poartă pînă în minutul 28, cînd Sa Pinto a fructificat cu capul o centrare venită de la Figo. Pînă la pauză va fi 2-0, iar oaspeții vor avea o mare ocazie în minutul 51, dar portarul Baia a intervenit salutar la șutul lui Asanov. După eliminarea fundașului Abușev (min. 66 - cumul de cartonașe), lusitanii s-au năpustit spre careul advers, reușind un scor care nu putea fi bănuit după evoluția ostilităților din prima repriză. Au jucat echipele:

Portugalia: Baia (77 - Espinha) - Secretario, P. Madeira, Couto, Dimas - P. Sousa, R. Costa (88 - P.Barbosa), S. Conceiçao, Figo (73 - Pauleta) - Sa Pinto, J. Pinto.

Azerbaidjan: Kramarenko - Abușev, Ahmedov, Agaev, Stukas - Asadov, Musaev (69 - Rzaev), Sîrhaev, Lîcikin - Gurbanov, Gamabrov (72 - Vasiliev).

Fundașul portughez Secretario a avut grijă mai mult de poarta oaspeților

Ungaria - Liechtenstein 5-0 (3-0)

Au marcat: J. Sebök (17), V. Sebök (33, 42, 86, ultimul din penalty), Illes (74).

Un hat-trick al luiVilmos Sebök a consfințit o victorie confortabilă a maghiarilor împotriva cenușăresei grupei a VII-a. Elevii antrenorului Bertalan Bicskei și-au asigurat victoria încă din prima repriză, reducînd apoi, după pauză, motoarele, cînd, în prima parte a reprizei secunde, fotbaliștii din Principat au mai arătat că știu puțin... fotbal. Dar, spre final, ungurii au ridicat din nou strocul, astfel că scorul a părut logic. Echipele:

Ungaria: Kiraly - Hrutka (79 - Somogyi), Korsos, Matyus, V. Sebök, Halmai, J. Sebök (71- Dombi), Pisont, Feher, Illes, Toth (76 - Hamar).

Liechtenstein: Jehle - Hanselmann (45 - Hefti), Martin Stocklasa, Lingg, Ritter, Michael Stocklassa, Wohlwend, Frick, Hasler, Telser, Beck (78 - Ospelt).

Următoarele partide (miercuri, 31 martie): Azerbaidjan - România; Slovacia - Ungaria; Liechtenstein - Portugalia.

1. Portugalia	4	3	0	1	13-2	9
2. România	4	2	2	0	9-1	8
3. Ungaria	4	2	1	1	11-4	7
4. Slovacia	4	2	1	1	7-3	7
5. Liechtenstein	4	1	0	3	2-17	3
6. Azerbaidjan	4	0	0	4	1-16	0

Nu-i poți cere lui Stelea să și înscrie

■ *cu lupa pe "tricolori"*

Stelea (7,5) - de departe cel mai bun dintre tricolori, intervențiile sale făcînd ca semidezastrul să nu se transforme în dezastru.

Petrescu (6) - nu a greșit prea mult, însă nici nu s-a implicat mai tare în joc, avînd o evoluție sub ceea ce se aștepta de la el.

Gică Popescu (6,5) - dacă personal nu a gafat, nu a mai fost catalizatorul unei defensive care s-a bazat mai mult pe Stelea. Circumstanțele atenuante vin de la fragilitatea liniei mediene care nu spunea deloc "veto" la acțiunile slovacilor spre careul gazdelor.

Bătrînu (5,5) - dacă aportul defensiv era pe măsura celui ofensiv se putea vorbi mult mai de bine despre dinamovist.

D. Munteanu (5) - incomodat vizibil de noua sa dispunere în teren, a făcut unul din cele mai slabe jocuri ale sale de cînd joacă la națională, fiind cu regularitate depășit în faza defensivă.

F. Petre (6) - o primă repriză foarte bună nu a fost urmată de o a doua pe măsură. A fost printre puținii tricolori care au încercat să producă ruperile de ritm care puneau pe picior greșit atenta defensivă slovacă.

Gîlcă (5,5) - nu a mai reușit aproape nici o recuperare care să frîngă atacurile oaspeților și a abuzat pînă la extrem de pase lungi, toate sortite eșecului.

C. Munteanu (4,5) - decepția echipei. A-i cere unei rezerve de 20 de ani de la Salamanca să coordoneze jocul unei echipe naționale cu blazon pare a fi o forțare extremă.

Roșu (5) - forțarea lui în primii 11 nu a adus nimic bun, în afara jocului său confuz, timorat, cu greșeli copilărești, dîndu-l peste cap și pe Dorinel Munteanu retras ca fundaș. Generosul efort depus și aparițiile surprinzătoare la finalizare nu au atenuat prea tare impresia negativă.

Moldovan (5) - în vizibilă scădere de formă, nu a mai fost omul care aduce ploaia.

Ilie (6) - aerele de vedetă nu-i fac deloc bine mult trîmbițatei Cobre de la care s-a asteptat în zadar lovitura (mușcătura) de grație. Faptul că aproape toate mingile trec pe la el face ca jocul tricolorilor să fie foarte previzibil.

Lupescu (5,5) - introdus cam tîrziu, a intrat în jocul echipei abia spre final.

Craioveanu (5) - și el a jucat prea puțin pentru a arăta ceva. În două faze a încercat să rezolve pe cont propriu meciul, însă nu a reușit. **(Ovidiu MINEA)**

Roșu a înțeles că echipa națională nu-i aceeași mîncare de pește cu Steaua

Selecționerul ne amenință cu demisia

■ *pentru partida cu Azerbaidjan a fost rechemat la lot piteșteanul Năstase*

La conferința de presă organizată după meciul de sîmbătă seară, de pe Stadionul "Lia Manoliu", antrenorul Victor Pițurcă a declarat că este posibil să își dea demisia de la conducerea tehnică a selecționatei României, din cauza atitudinii ostile a publicului și a presei față de el. Pițurcă a spus că va purta o discuție cu conducerea Federației Române de Fotbal, după meciul cu Azerbaidjan, și a susținut că ***"dacă va fi nevoie, pentru binele echipei naționale"***, va renunța la funcția pe antrenor. Pe parcursul reprizei a doua a meciului cu Slovacia, publicul a cerut în repetate rînduri demisia selecționerului Victor Pițurcă. Spre sfîrșitul partidei, cînd crainicul stadionului a cerut spectatorilor să-și încurajeze echipa, publicul a reacționat imediat, scandînd puternic ***"Demisia! Demisia!"***

După meci, Victor Pițurcă a declarat: ***"Se pare că o criză de formă a jucătorilor noștri face ca evoluțiile echipei să nu fie cum am fi dorit. Această criză se datorează presiunii exercitate de public și de presă. În acest meci am avut multe momente bune, dar nu am reușit să fructificăm ocaziile avute. Chiar dacă avem cîțiva dintre cei mai buni jucători suspendați sau accidentați, sper să cîștigăm meciul cu formația Azerbaidjanului".***

Antrenorul slovac Josef Adamec a spus: ***"În seara aceasta am reușit o partidă bună, împotriva unui adversar redutabil. Am vrut să jucăm deschis, dar presiunea echipei române nu ne-a permis să atacăm cum am fi dorit. Cred că am avut multe momente în acest meci în care am jucat foarte bine, reușind să stopăm toate acțiunile ofensive ale echipei României. Ne-am creat cîteva ocazii de a marca, dar sîntem mulțumiți de rezultatul de egalitate pe care l-am obținut".***

Dorinel Munteanu s-a arătat destul de optimist: ***"N-am reușit să cîștigăm cele trei puncte și acesta este un lucru rău. Am pierdut o bătălie, dar nu am pierdut războiul. Cred că echipa națională a avut probleme în faza de finalizare. Următoarele meciuri de pe teren propriu le vom juca tot pe stadionul Lia Manoliu, deoarece așa am cerut noi, jucătorii".***

În fine, Gheorghe Popescu a sintetizat: ***"Va trebui să învățăm din rezultatul negativ de astăzi. Echipa națională este în schimbare. La sfîrșitul Campionatului European din 1996 toată lumea a spus că echipa națională este îmbătrînită, iar acum se reproșează prezența prea multor jucători tineri. După părerea mea, orice schimb de generații implică sacrificii".***

Pentru meciul cu selecționata Azerbaidjanului, de miercuri, nu au drept de joc Gheorghe Popescu și Adrian Ilie, din cauza cumulului de cartonașe galbene, dar va reintra Filipescu. Dan Petrescu este incert pentru acest meci, el accidentîndu-se în partida de sîmbătă. Din aceste motive, Victor Pițurcă a declarat că îl va coopta în lot pe fundașul echipei FC Argeș, Valentin Năstase. Selecționerul României a precizat că se va gîndi și la necesitatea convocării unui atacant.

Ascultă cu foarte mare
ATENȚIE
Radio NORD EST!

În curînd poți cîștiga un superb
BMW 535 i
oferit de
Radio NORD EST și
LEASINGROM Pașcani SA

vă așteaptă

PIONEER®
MARCĂ ÎNREGISTRATĂ

20 DE ANI DE ACTIVITATE ÎN ROMÂNIA
PERFORMANȚĂ - CALITATE - PROFIT SIGUR

OFERĂ CULTIVATORILOR o gamă variată de hibrizi de porumb și floarea-soarelui din grupe de maturitate diferite și soiuri de soia, cu următoarele caracteristici:

- Potențial ridicat de producție
- Adaptabilitate la recoltarea mecanizată
- Capacitate de pierdere rapidă a apei în timpul maturării
- Rezistență sporită la secetă, boli și cădere

PORUMB				FLOAREA - SOARELUI			SOIA	
Hibridul	Grupa de maturitate	FAO	Producții (kg/ha)	Hibridul	Grupa de maturitate	Producții (kg/ha)	Hibridul	CARACTERISTICI
Elita-X0814B	Extratimpuriu	207	7.530-10.400	Coril-XF391	Extratimpuriu	2.800-3.500	Clamir	Sunt soiuri timpurii și semitimpurii, cu capacitate de producție ridicată (peste 3.500 kg/ha), cu rezistență foarte bună la cădere.
Natacha X9C34	Extratimpuriu	240	7.380-12.790	Beril-XF314	Timpuriu	3.000-3.600	Casimir	
Tirabella-X1D31	Extratimpuriu	260	7.690-13.490	Eladil-XF4111	Semitimpuriu	3.200-3.700	Nikir -	
Helga-P3902	Timpuriu	300	9.600-13.700	Lucil-XF432	Semitimpuriu	3.300-3.800		
Monessa-P3905	Timpuriu	305	9.460-13.600	Trentil-XF468	Semitimpuriu	3.400-3.800		
Clarica-P3893	Timpuriu	315	10.100-14.300	Lympil	Semitimpuriu	3.200-3.700		
Raissa-X9033	Timpuriu	315	9.460-13.740					
Monalissa-3860	Timpuriu	344	9.720-14.640					
Stira-XC277	Semitimpuriu	413	10.160-14.800					
Danella-3753	Semitimpuriu	395	9.320-15.080					
Marista-P3751	Semitimpuriu	415	10.290-14.900					
Evelina-P3752	Semitimpuriu	415	11.150-14.940					
Nastia-3723	Semitimpuriu	436	9.810-14.780					
Vasilica-X1014J	Semitimpuriu	450	10.800-14.400					

Relații la directorul de zonă
Zona III Nord
Brânzan Iulian
Tel/Fax: 032/230.754
Tel: 094/301.637

Tehnologia care produce!™

Corrida pe pielea austriecilor

■ Anghel Iordănescu a demisionat de la cîrma naționalei elene, după insuccesul cu Norvegia de pe propriul teren

Danezii au pus cruce calificării

Grupa I

Belarus - Elveția 0-1 (0-0): Fournier ('72).

Danemarca - Italia 1-2 (0-1): Sand ('58) / Inzaghi ('1), Conte ('70).

Clasament:

1. Italia	3	3	0	0	6-1	9
2. Țara Galilor	3	2	0	1	5-5	6
3. Elveția	3	1	1	1	2-3	4
4. Danemarca	4	0	2	2	3-5	2
5. Belarus	3	0	1	2	2-4	1

Meciurile următoare (31 martie): Elveția - Țara Galilor; Italia - Belarus.

Italienii s-au impus la Copenhaga grație golurilor marcate de doi jucători de la Juventus, menținîndu-se în fruntea calsamentului, cu maximum de puncte după trei partide. Coșmarul gazdelor a început în chiar primul minut, cînd debutantul ***Jesper Grönkjaer*** a greșit pasa către ***Schmeichel***, acesta a fost driblat de rapidul Inzaghi și scorul a devenit 1-0 pentru Italia. Danezii s-au aruncat furioși în atac, ***Molnar*** a nimerit bara cu o lovitură de cap, iar Sand a adus egalarea ce părea să-i scoată pe nordici din pasa proastă de pînă atunci. Numai că ***Zoff*** s-a dovedit un mare antrenor, trimițîndu-i în teren pe cei doi jucători care aveau să "construiască" golul victoriei: Totti și Conte. Mijlocașul lui AS Roma a driblat în neștire pe partea stîngă, înșirîndu-și adversarii pe drum, a centrat perfect și veteranul Conte s-a dovedit o dată în plus omul portivit la locul potrivit. Întrebat de ziariști de ce a jucat atît de defensiv, Zoff a răspuns: ***"Așa mi-am propus s-o fac, știind că putem să fructificăm cele cîteva ocazii pe care le vom avea. Spre deosebire de danezi, care au atacat mai mult, însă n-au prea avut faze clare de poartă".*** Pentru Dănemarca a fost cea de-a doua înfrîngere consecutivă pe propriul teren, după cea cu gazlezii, din octombrie, așa că pentru nordici Europenele au rămas doar un vis frumos.

Norvegianul Rudi (stînga) a cîștigat majoritatea duelurilor cu mijlocașul grec Giannakopoulos

Grupa a II-a

Grecia - Norvegia 0-2 (0-1): Ole Gunnar Solskjaer ('38, '87).

Georgia - Slovenia 1-1 (1-0): Zaza Dzhanașia ('42) / Zahovic ('52).

Clasament

1. Norvegia	4	2	1	1	7-6	7
2. Letonia	3	2	0	1	4-2	6
3. Grecia	4	1	2	1	5-4	5
4. Slovenia	4	1	2	1	5-5	5
5. Georgia	4	1	1	2	2-5	4
6. Albania	3	0	2	1	2-3	2

Următoarele meciuri (31 martie): Slovenia - Albania; Letonia - Grecia.

Atacantul lui Manchester United, ***Ole Gunnar Solskjaer,*** a lovit de două ori în apărarea visătoare a grecilor și Anghel Iordănescu a fost silit să-și dea demisia. Astfel s-ar putea rezuma partida de la Atena, dominată cu autoritate de oaspeți, în care naționala elenă a părut mai meredeu depășită de desfășurarea fazelor. Iordănescu a ținut să-și ceară scuze celor 50.000 de spctatori care au asistat la acest eșec umilitor, spunînd: ***"Fiecare trebuie să plătească atunci cînd pierde. A venit vremea mea să plătesc. Din păcate, șansele noastre de calificare sînt aproape de zero în acest moment. Trebuie să recunosc că sînt principalul vinovat pentru pierderea acestui meci, deoarece n-am știut să-mi aleg jucătorii care să facă față unui astfel de meci. De aceea, m-am hotărît să demisionez, sperînd că echipa va merge în continuare mai bine fără mine".*** Antrenorul oaspeților, Nils Johan Semb, a considerat că victoria echipei sale a fost obținută mai ușor, deoarece a deschis prima scorul. La Tbilisi, ***Zlatko Zahovic*** a adus un egal meritat Sloveniei în meciul cu Georgia, atacantul lui FC Porto marcînd golul de 1-1 în minutul 52, pe fondul dominării consistente a echipei sale.

Barthez a scăpat Franța de rușine

Grupa a III-a

Irlanda de Nord - Germania 0-3 (0-2): Marco Bode ('11, '32), Steve Morrow ('62 autogol).

Turcia - Moldova 2-0 (1-0): Hakan Sukur ('34), Sergen Yalcin ('90).

Clasament

1. Turcia	4	3	0	1	7-3	9
2. Germania	3	2	0	1	6-2	6
3. Finlanda	3	2	0	1	6-4	6
4. Irlanda N.	4	1	1	2	3-8	4
5. Moldova	4	0	1	3	5-10	1

Următoarele meciuri (31 martie); Germania - Finlanda; Moldova - Irlanda de Nord.

Nemții au reușit să-și spele onoarea după victoric cu 3-0 în Irlanda de Nord, la același scor cu care fuseseră învinși într-un amical de americani la începutul acestui an. Germanii, care învinseseră Irlanda de Nord doar o singură dată în ultimele lor șase întîlniri din 1982 încoace, și-a asigurat victoria grație dublei lui ***Marco Bode,*** care a dovedit că rămîne unul dintre cei mai constanti jucători aie chipei naționale. Gazdele ar fi putut deschide scorul în minutul 8, cînd Hughes s-a aflat într-o bună situație în fața porții adverse, însă Kahn a respins în corner. În faza imediat următoare, debutantul Mark Williams a șutat din vole, dar mingea a fost respinsă de pe linia porții de Bierhoff. Ocaziile s-au răzbunat, trei minute mai tîrziu germanii preluînd conducerea după lovitura de cap a lui Bode, care l-a lăsat fără replică pe portarul Mark Taylor (de origine german!), de asemenea debutant în echipa Irlandei. În minutul 32, același Bode a pus capăt, practic disputei, înscriind cu un șut fenomenal, din lovitură liberă de la 25 de metri. Al treilea gol a picat în repriza secundă, cînd Morrow a deviat în proprie poartă șutul lui Hamann. Antrenorul oaspeților, Erich Ribbeck, nu s-a arătat foarte încîntat de jocul elevilor săi: ***"E vorba de o victorie, recunosc, însă nu s-a cristalizat un stil de joc în cadrul echipei. Împotriva Irlandei a trebuit mai întîi să luptăm și abia apoi să încercăm să fim tehnici".***

Grupa a IV-a

Andorra - Islanda 0-2 (0-0): Eyjolfur Sverrisson ('58), Steinar Adolfsson ('67).

Franța - Ucraina 0-0.

Armenia - Rusia 0-3 (0-0): Valeri Karpin ('7, '63), Vladimir Besceastnih ('89).

Clasament

1. Ucraina	4	3	1	0	7-2	10
2. Franța	4	2	2	0	6-3	8
3. Islanda	4	2	2	0	4-1	8
4. Armenia	4	1	1	2	3-6	4
5. Rusia	4	1	0	3	7-7	3
6. Andorra	4	0	0	4	1-9	0

Următoarele meciuri (31 martie): Ucraina - Islanda; Rusia - Andorra; Franța - Armenia.

Ucrainenii au făcut un pas mare spre turneul final al Campionatului European, ținînd în șah campioana mondială chiar în propriul fief. Mai mult decît atît, se poate aprecia că oaspeții nu au cîștigat un punct, ci au piedut două, după modul în care s-a desfășurat partida. Ei și-ar fi putut apropia victoria dacă portarul Fabien Barthez n-ar fi apărat două șuturi extrem de periculoase ale lui Șevcenko în ultimele 15 minute. Una peste alta, un meci deosebit de spectaculos și antrenant s-a încheiat fără goluri, pentru că s-au aflat față în față două dintre cele mai bune defensive ale lumii. Antrenorul francez ***Roger Lemerre*** nu a părut marcat de acest rezultat: ***"Trebuie să mă declar mulțumit cu punctul obținut. N-aș putea spune că am fost surprins de replica echipei ucrainene, doar mi s-a confirmat părerea că este la ora actuală una dintre cele mai bune din Europa".***

Scholes, omul providențial

Grupa a V-a

Suedia - Luxemburg 2-0 (1-0): Johan Mjallby ('35), Henrik Larsson ('87).

Anglia - Polonia 3-1 (1-0): Paul Scholes ('11, '23, '71) / Jerzy Brzeczek ('29).

Clasament

1. Suedia	3	3	0	0	5-1	9
2. Anglia	4	2	1	1	7-3	7
3. Polonia	3	2	0	1	7-3	6
4. Bulgaria	3	0	1	2	0-4	1
5. Luxemburg	3	0	0	3	0-8	0

Următoarele meciuri (31 martie): Luxemburg - Bulgaria; Polonia - Suedia.

Paul Scholes a deschis o nouă eră în istoria echipei naționale engleze, marcînd cele trei goluri care i-au adus antrenorului ***Kevin Keegan*** o victorie ușoară la primul meci din preliminariile Euro 2000. Keegan a introdus în teren o formulă de echipă foarte ofensivă, convins fiind că unicul obiectiv al elevilor săi este acela de a marca un gol mai mult decît adversarii. Scholes a beneficiat de "culoarele" făcute prin defensiva poloneză de cei doi atacanți de meserie, Shearer și Cole, pentru a apărea mereu nemarcat în careul advers și a înscrie cu sînge rece în poarta lui Matysek. E adevărat că la cea de-a doua reușită a sa există mari dubii dacă mingea n-a fost introdusă în poartă cu mîna, însă arbitrul portughez Vitor Melo Pereira n-a văzut nimic regulamentar și a acordat golul. Singurul moment cînd s-a clătinat puțin team-ul lui Keegan a fost în minutul 29, după ce căpitanul polacilor, Jerzy Brzeczek, a redus din diferență, în urma unei faze excelent lucrată de Miroslaw Trzeclak. Presiunea gazdelor n-a scăzut, însă, nici un moment și eforturile lor au fost încununate de succes cu 20 de minute înainte de final, cînd omniprezentul Scholes a transformat în gol șutul-centrare al lui Phill Neville.

La Göteborg, suedezii au marcat numai de două ori în poarta amatorilor din Luxemburg, însă a fost de ajuns pentru a le asigura victoria și a-i menține pe primul loc al grupei. Din nou vedetea jocului a fosta atacantul lui Celtic Glasgow, Henrik Larsson, care a marcat un gol și a creat alte numeroase faze periculoase în careul advers. Cel care a deschis scorul, în minutul 35, a fost Mjallby, dar acesta a profitat de excelenta pasă în spate a lui Larsson, cel care avea să marcheze și el spre finalul întîlnirii, punînd victoria gazdelor deasupra oricăror dubii. ***"Ar fi trebuit să cîștigăm mult mai detașat, dar nu am jucat cum am fi vrut și planurile noastre au fost date peste cap. Poate că golurile pe care nu le-am dat astăzi vor veni în meciurile următoare, care sînt mult mai importante",*** a spus Larsson, unul din puținii jucători care a rezistat în echipa Suediei de la Mondialele din 1994. Părerile sale de rău nu i-au scutit, însă, pe fotbaliștii suedezi, de fluierăturile celor 37.000 de spectatori veniți cu gîndul de a vedea un scor-fluviu.

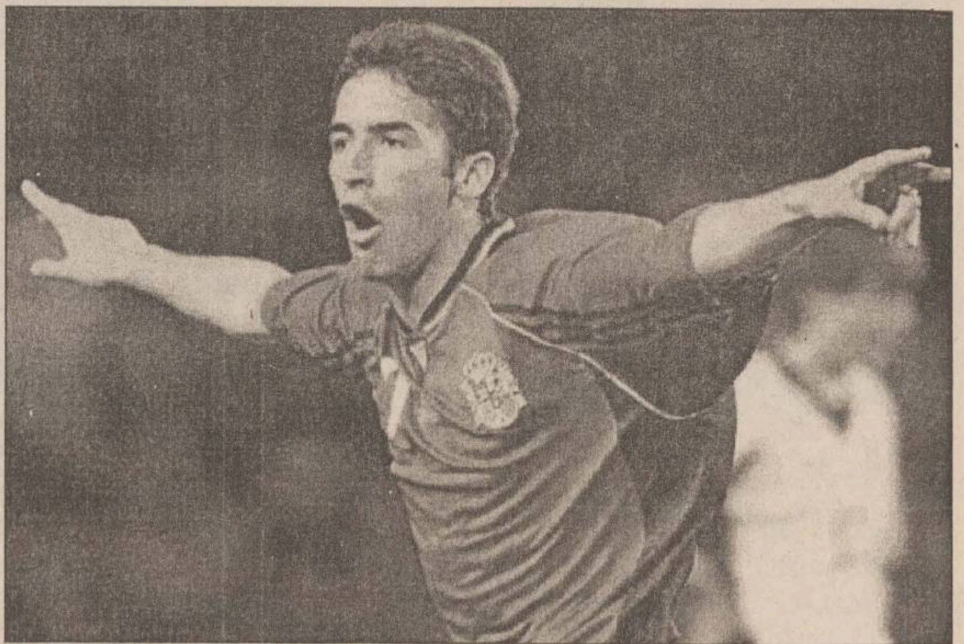

Raul a fost "călăul" naționalei austriece la Valencia

Grupa a VI-a

Spania - Austria 9-0 (5-0): Raul ('5, '17, '48, '73), Ismael Urzaiz ('29, '45), Fernando Hierro ('35 penalty), Arnold Wetl ('76 autogol), Fran Gonzalez ('85).

Clasament

1. Cipru	4	3	0	1	8-5	9
2. Austria	4	2	1	1	8-11	7
3. Spania	3	2	0	1	13-4	6
4. Israel	3	1	1	1	7-3	4
5. San Marino	4	0	0	4	1-14	0

Meciul Israel - Cipru s-a disputat aseară. Pe 31 martie are loc partida San Marino - Spania.

Umilință. Acesta este singurul cuvînt care se potrivește meciului de la Valcenia, în care spaniolii efectiv i-au călcat în picioare pe compatrioții lui Polster. Patru goluri și le-a trecut în cont atacantul lui Real Madrid, ***Raul Gonzalez,*** care le-a redat propriilor supoteri încrederea în calificarea la Europene. Probabil că ibericii au prins și o zi fastă, pentru că aproape toate acțiunile lor din apropierea porții adverse s-au trasnformat în goluri. ***Camacho promisese***, de altfel, înainte de meci, că echipa sa va juca în viteza a cincea, însă la un asemenea scor nu se așteptase nici el. Acum înfrîngerea din meciul cu Cipru a fost deja uitată și spaniolii nu așteaptă decît confirmarea acestui rezultat în partidele viitoare. ***"Nu trebuie să ne bucurăm prea mult, pentru că nu am cîștigat decît un singur meci și aceste nouă goluri nu vor conta extrem de mult în obținerea calificării. Va trebui să demonstrăm și în următoarele partide că sîntem o echipă valoroasă și atunci probabil că acest scor înregistrat astăzi nu va mai părea o surpriză",*** a spus Raul, care a marcat 18 goluri în acest sezon în Primera Division.

Grupa a IX-a

Cehia - Lituania 2-0 (1-0): Michal Hornak ('10), Patrik Berger ('74).

Partida Scoția - Bosnia a fost amînată.

Clasament

1. Cehia	4	4	0	0	10-2	12
2. Scoția	3	2	1	0	5-3	7
3. Lituania	4	1	2	1	4-4	5
4. Estonia	4	1	1	2	9-8	4
5. Bosnia	4	1	1	2	5-8	4
6. Feroe	5	0	1	4	1-9	1

Meciurile următoare (31 martie): Lituania - Estonia; Scoția - Cehia.

Meciul de la Teplice s-a încris în limitele normalului, cehii asigurîndu-și victoria fără prea multe emoții și ajungînd la un total de 12 puncte, din tot atîtea posibile. Pentru Berger și ai săi abia miercuri va urma un meci dificil, pe terenul Scoției. De la această partidă va lipsi unul din cei mai buni jucători ai partidei cu Lituania, fundașul Tomas Repka, care a primit al doilea cartonaș galben. **(Ion TEODOR)**

Nenorocirea a venit în ultimul minut

■ *"tineretul" a pierdut cu 0-1 în fața Slovaciei*

Echipa de tineret a României a pierdut, vineri, cu scorul de 1-0 (0-0), în fața selecționatei similare a Slovaciei, într-o partidă disputată la București, în preliminariile Campionatului European. Unicul gol al întîlnirii a fost marcat de Sedlak în minutul 90. La partida de pe stadionul "Cotroceni" au asistat 4.000 de spectatori. Fotbaliștii Kiriță, Cernat, Bundea, respectiv Hrnćar, Gresko, Vyskoc și Lerant au fost avertizați cu cartonaș galben de către arbitrul scoțian Dougal Stuart.

Au evoluat echipele:

România: Lung - Fl. Dumitru, Lăcustă, Kiriță, Chivu - Bundea, A. Stoica (Caramarin), Lincar, Cernat - Pancu, M. Luca (M. Niculae).

Slovacia: Mucha - Turza, Hlinka, Lerant, Hrncar - Kisel (Supka), Cisovski, Czinege, Gresko - Babnic (Poratzik), Vyskoc (Sedlak).

După meci, antrenorul echipei noastre, ***Tudorel Stoica,*** a spus: ***"Nu am reușit să practicăm jocul pe care ni l-am propus, din cauza evoluției lente a echipei. Jucătorii mei au pasat prost, iar atacanții și mijlocașii nu au reușit să-și creeze spații în defensiva adversă. Slovacii au fost foarte agresivi, aglomerînd mult zona de mijloc a terenului. În fotbal, ocaziile se răzbună, iar slovacii au marcat golul într-un moment în care nu se mai putea face nimic. Trebuie să recuperăm aceste puncte pierdute pe teren propriu, pentru a mai putea spera în calificare. Publicul prezent la meci s-a comportat așa cum trebuie să o facă întotdeauna. Federația nu mi-a impus nici un obiectiv pentru partidele cu Slovacia și Azerbaidjan".***

La rîndul său, antrenorul slovac ***Dusan Radolsky*** a declarat: ***"Sînt foarte mulțumit de rezultatul obținut. Intențiile noastre au fost de a juca mai ofensiv, dar nu am putut face acest lucru decît în primele 15 minute ale meciului, după care românii au preluat inițiativa. Formația României a avut multe ocazii, dar spre finalul meciului am reușit să profităm de spațiile libere din apărarea adversă. Cel mai important moment al meciului s-a produs cînd Stoica a ratat singur cu portarul".***

În cel de-al doilea meci al acestei grupe, disputat vineri, Portugalia a dispus de Azerbaidjan cu 5-0. În momentul de față clasamentul grupei se prezintă astfel:

1. Slovacia	3	3	0	0	4-1	9
2. Portugalia	4	2	1	1	9-2	7
3. România	3	1	1	1	3-3	4
4. Azerbaidjan	3	1	0	2	3-8	3
5. Ungaria	3	0	0	3	2-7	0

Următoarele meciuri se vor disputa mîine: Azerbaidjan - România și Slovacia - Ungaria.

Krajicek a riscat și a cîștigat

Richard Krajicek **(foto)** s-a ținut de cuvînt și i-a adus cadou fiicei sale, de ziua ei, titlul de la "Lipton Championships" (care i-a umflat și contul cu vreo 360.000 de dolari), după ce l-a învins în ultimul act pe francezul Sebastien Grosjean cu 4-6, 6-1, 6-2, 7-5. Finala s-a disputat la o zi după ce Emma împlinise un an, iar Krajicek a mers la risc: ***"Ieri am avut la prînz o masă festivă, iar seara am tăiat tortul, dar nu-i cumpărasem nimic special, tocmai cu gîndul la trofeul de aici. Am riscat și am cîștigat. Acum am cadoul cel mai potrivit pentru ea".*** Meciul nu a fost chiar floare la ureche pentru olandez, mai ales în prima parte, cîștigată de Grosjean (nr. 74 ATP). Dușul rece din debut a avut darul de a-l trezi la realitate pe Krajicek, următoarele trei seturi trecînd în contul său, iar partida s-a încheiat după două ore și 41 de minute, timp în care Richard a adunat și 26 de ași! Acesta a fost pentru Krajicek al 17-lea titlu din carieră, și al doilea din acest an, după cel de la Londra. Olandezul a recunoscut, după meci, că s-a temut de faptul că ar putea pierde, deoarece întreaga săptămînă a avut unele probleme de sănătate, care i-au slăbit organismul: "Jocul practicat de mine astăzi a fost foarte «economic». Nu mă simt foarte bine, așa că mi-a fost mai greu decît de obicei să cîștig". Faptul că de astăzi va urca pe locul 4 ATP nu-l încălzește prea mult pe olandez: "Titlul de azi este mult mai important decît poziția în clasament. Am mai fost pe locul 5, și nu-i mare diferență între 4 și 5. Despre Grosjean, ce pot spune? Este un tip luptător, nu-i foarte înalt, dar este foarte mobil, dă tot ce poate pe teren, și asta îi poate aduce în continuare multe victorii". Francezul de 20 de ani, campion mondial al juniorilor atît la simplu, cît și la dublu, în 1996, era destul de demoralizat după meci, el fiind convins că, și cu puțin noroc, soarta partidei putea fi alta: ***"Puteam echilibra situația. În setul 4, am avut minge de set, dar el a servit foarte bine".*** Oricum, nici premiul său nu este de lepădat (190.000 de dolari), iar victoriile din ultimele zile (la Kuerten și Moya) i-au adus un salt de mai mult de 20 de locuri, el începînd această săptămînă în "Top 50".

Finala feminină, disputată în noaptea trecută, tîrziu, a fost o afacere a familiei Williams, Serena duelîndu-se cu Venus. În "era Open" (adică mai mult de 31 de ani) nu s-a mai întîmplat ca două surori să se întîlnească într-o finală. În semifinale, americancele au făcut zob două vedete, Steffi Graf și Martina Hingis. Serena (nr. 16) a dispus de actuala lideră WTA cu 6-4, 7-6, în timp ce Steffi a fost învinsă de sora mai mare, Venus, și mai clar: 6-4, 6-2. Dublu feminin, finala: Martina Hingis/Jana Novotna (Elveția/Cehia, nr. 1) - Mary Joe Fernandez/Monica Seles (SUA, nr. 14) 0-6, 6-4, 7-6.

■ Rezultate înregistrate în sferturile de finală ale turneului "Hassan II Grand Prix" (premii de 240.000 de dolari): Markus Hipfl (Austria) - Johan Van Herck (Belgia) 6-3, 1-6, 6-3; Fernando Vicente (Spania, nr. 3) - Stefan Koubek (Austria, nr. 6) 6-2, 6-3; Juan Carlos Ferrero (Spania) - Albert Portas (Spania, nr. 5) 6-1, 7-6; Alberto Martin (Spania, nr. 7) - Jens Knippschild (Germania) 7-6, 6-3. Semifinale: Fernando Vicente - Markus Hipfl 6-1, 6-0; Alberto Martin - Juan Carlos Ferrrero 7-5, 6-4.a

Neo-zeelandezii s-au distrat cu românii

Naționala de rugby - juniori a României a pierdut, sîmbătă, cu scorul de 63-15 (21-15), partida cu reprezentativa similară a Noii Zeelande, din cadrul Campionatului Mondial, care se desfășoară, în perioada 26 martie-4 aprilie, la Caerphilly (Țara Galilor). Jucătorii din Noua Zeelandă au reușit 9 eseuri, 6 transformări și 2 lovituri de pedeapsă, în timp ce românii au marcat 2 eseuri, o transformare și o lovitură de pedeapsă. În urma acestei înfrîngeri, echipa României va juca azi pentru locurile 9-16, împotriva reprezentativei Japoniei, care a fost învinsă, sîmbătă, de Canada, cu scorul de 15-12.

Mijatovic este decis să nu joace

Atacantul echipei Real Madrid, iugoslavul ***Predrag Mijatovic,*** a declarat că ar putea refuza să joace pentru clubul spaniol, în situația în care vor continua atacurile NATO asupra Iugoslaviei. Mijatovic, originar din Muntenegru, a precizat, în cadrul unei conferințe de presă, că nu ar putea evolua într-o partidă care s-ar desfășura în următoarele zile, știind că familia sa nu este în siguranță din cauza atacurilor aeriene asupra Iugoslaviei. Real Madrid va susține următoarea partidă în Primera Division, pe data de 4 aprilie, împotriva echipei Deportivo Alaves. Mijatovic este unul dintre cei trei jucători ai reprezentativei Iugoslaviei care au cerut compatrioților care evoluează la formații din țările membre NATO, să nu joace în echipele lor de club. În campionatul primei divizii spaniole evoluează 18 fotbaliști iugoslavi.

Patinatorii ruși au realizat marele șlem al Mondialelor

■ *duelul franco-rus al dansatorilor a stîrnit din nou scandal*

Campionatele Mondiale de patinaj artistic s-au încheiat, dacă facem abstracție de demonstrația finală, sîmbătă la Helsinki, cu proba feminină. Dar, înainte de aceasta, vineri seara a avut loc un nou regal al dansatorilor, dominat de eternul duel ruso-francez, care ridică în fiecare an cota de interes a concursurilor gheții. Rușii Anjelika Krîlova și Oleg Ovsiannikov au avut din nou ceva în plus în ochii arbitrilor și au cîștigat din nou în fața cuplului francez Marina Anissina - Gwendal Peizerat. Ca și la Europene, publicul i-a susținut cu toate forțele pe francezi și, în final, au fluierat copios decizia care a trimis din nou titlul la Moscova. La reținerile oarecum omenești față de dominația constantă și enervantă a rușilor, s-a adăugat și evoluția oarecum încifrată a lui Oleg și Anjelika, ei executînd, pe teme muzicale africane, un program plin de subtilități tehnice, cu multe elemente din arsenalul perechilor sportive. Cu toate că asemenea artificii nu prea sînt îndeobște agreate, arbitrii au fost sensibili la evoluția rușilor, acordînd și o notă maximă la impresia artistică. Mult mai aproape de inima spectatorilor au patinat Marina și Gwendal, pe muzica filmului "Omul cu masca de fier". La sfîrșitul concursului, Peizerat s-a arătat dezamăgit de hotărîrea arbitrilor, iar președintele Federației franceze de patinaj artistic, Didier Gailhaguet, a anunțat că echipa Franței va înainta o contestație referitoare la anumite neregularități înregistrate în procedura de atribuire a notelor pentru proba de dans, desfășurată, vineri, în cadrul Campionatelor Mondiale. Potrivit lui Gailhaguet, arbitrul din China a acordat, inițial, votul său cuplului francez Marina Anissina-Gwendal Peizerat, după care s-a răzgîndit în favoarea dansatorilor ruși Anjelika Krîlova-Oleg Ovsiannikov, deși timpul necesar ătribuirii notelor a fost depășit. Gailhaguet a mai precizat că a fost vorba și de o intervenție suspectă din partea arbitrului judecător din Rusia, Alexandr Gorșov.

Prima parte a clasamentului a repetat identic configurația de anul trecut: 1. Anjelika Krîlova - Oleg Ovsiannikov (Rusia); 2. Marina Anissina - Gwendal Peizerat (Franța); 3. Shae-Lynn Bourke - Victor Kraatz (Canada); 4. Irina Lobaceva - Ilia Averbuh (Rusia); 5. Barbara Fusar - Poli - Maurizio Margaglio (Italia).

Singura posibilitate de a sparge monopolul rusesc apartinea americancei Michelle Kwan, campioana mondială individuală de anul trecut. Din nefericire pentru ea și delegația SUA, rusoaica ***Maria Butîrskaia*** **(foto)** a avut o evoluție senzațională, reușind un program cu elemente de mare dificultate, inculzînd șapte sărituri triple. Deși Kwan a evoluat după ea, era limpede că titlul mondial era deja în mîinile Mariei. De fapt, era și greu pentru Michelle de a emite pretenții la titlu, ea pornind de pe poziția a patra, în urma programului scurt. Dacă Iulia Soldatova a mai adus un bronz bilanțului rusesc, revelația concursului a fost uzbeka Tatiana Malinina, clasată pe locul IV, după un program liber excepțional. Clasament: 1. Maria Butîrskaia (Rusia); 2. Michelle Kwan (SUA); 3. Iulia Soldatova (Rusia); 4. Tatiana Malînina (Uzbekistan); 5. Vanessa Gusmeroli (Franța). **(GIN)**

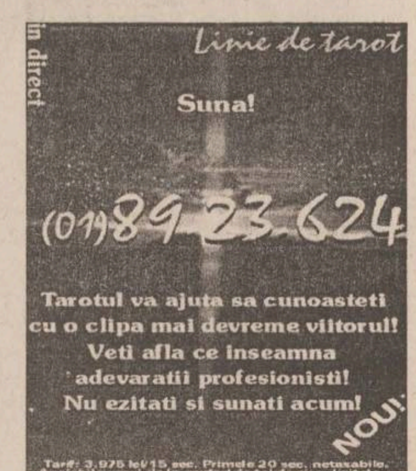

Monitorul
Publicitate
Secțiunea C

ASIGURARE OBLIGATORIE AUTO

prin

ASTRA S.A.

IAȘI, str. Gării nr. 4,
tel. 146881, 216707
Program: 8⁰⁰-18⁰⁰

PAȘCANI, str. Moldovei, bl. T5
tel. 763653

Elemarc
AGENȚIE IMOBILIARĂ
IAȘI-str. Cuza Vodă, nr. 30 - 32, Casa Bucovineană, et. 2
Telefon 216721; 092/346962; 092/346963

GARSONIERE

TATARASI-et.2/10 46mil. parchet,gresie faianta B+B (P)
TATARASI-et.6/10 balcon inchis, parchet, baie cu cada 45mil neg.(P)
TATARASI, conf. I , et8/9 parchet ,balcon inchis. 50 mil (P)
NICOLINA, 1, Conf. 2 ,et.3/4, 40 mil (P)
ALEX CEL BUN- et.3/4, parchet, balcon inchis, baie cu cada.40mil neg.(P)
TATARASI, Conf I, parter cu balcon, imbunatatiri , 45 mil neg (03)
PODU DE PIATRA, CF. III, 2/4, CU IMBUNATATIRI, 25 MIL NEG (03)
PACURARI, Conf. II, 1/10, 45 mil neg (G)
ALEXANDRU - FAMILIAL, Conf. II, 3/10, 42 mil neg (00)

APARTAMENT I CAMERA

AUTOGARA, D, 1/10, 45 MP, balcon +terasa, 80 mil (G)
OANCEA, D, 5/8, 75 mil neg (G)
APARTAMENT 2 CAMERE
PODUL DE FIER-D,54mp.gresie faianta,balcon inchis,usa de stejar.110mil neg.(M)
MIRCE CEL BATRIN-et.7/10 D, parchet, bacon inchis,conf.1 65mil ®
GALATA-SD conf.1,50mp.,parter instalatie sanitara separata,stare ireprosabila 60mil.fix R
NICOLINA-et.4/4 fara probleme cu izolatia, eliberare imediata (Tudor Neculai),(M)
NICOLINA-TUDOR NECULAI-D, et.4/4,curat, fara probleme cu izolatia,
eliberare imediata.65mil.neg.(M)
SUPER COPOU-SD zona linistita,curat,et.2/4,balcon inchis, eliberare imediata.110 mil (M)
CLUB 20, SD, 7/9, 120 mil neg (C)
NICOLINA, D, parter, cu balcon, 80 mil (C)
CIURCHI, parter, nd, 43 mil neg (C)
TATARASI - DOI BAIETI, SD, parter, 55 mil neg (C)
DACIA,D,3/4,inbunatatit,65 neg .C
DACIA,SD,2/4,60 neg.C
PODU ROS-TUTORA,ND,parter,curat,72 neg C
PACURARI,SD,parter,68 neg.C
TATARASI,ND,1/4,45neg.șLt
TATARASI,D,3/4,75fix.șLt
DACIA,bloc nou, D, 1/8,115mil.neg.(P)
OANCEA-D, 8/8,100mil.neg.(P)
BUCSINESCU-D,90mil.neg.(P)
ALEX CEL BUN-ND4//4, 52MIL NEG.(P)
DACIA-parter,SD 50mil.(P)
TUDOR VLADIMIRESCU-SD parter, balcon inchis,gresie plus faianta in baie65mil.neg.(P)
TATARASI SD conf.2, et.1/4, 45,mil neg.(P)
GALATA- D et.3/4, 65mil fix(P)
FRUMOASA-SD parter parchet, faianta baie plus buc.,trei randuri de geamuri,boxa la subsol 75mil. neg.(P)
NICOLINA 2-D et.3/4 doua balcoane inchise 70mil. neg.(P)
NICOLINA 2-et.D1/4, balcon inchis,tamplarie noua, faianta gresie baie +buc.,95mil. neg.(P)
NICOLINA C.U.C.-D et 2/4,parchet, 2 balcoane inchise 70mil fix (P)
ALEX CEL BUN-SD.ET.9/10 balcon inchis parchet 50mil neg.(P)
TATARASI-SD et.3/4 60mil neg.balcon inchis(P)
PODUL ROS-SD et.2/4 gresie +faianta baie +buc.,parchet 55 mil. neg.(P)
CANTEMIR, SD, ¾, fara balcon, baie cu cada, 58 mil (03)
ALEXANDRU- SOS. NATIONALA, D,55MP,2/10, multiple imbunatatiri, 80 mil neg (00)
ALEXANDRU, D, 6/10, 68 mil neg (00)
PACURARI, 62 MP, D, ¼, multiple imbunatatiri, 16.000S (G)
PACURARI, D, 40 mp, 1/10, cu imbunatatiri, 65 mil (G)
NICOLINA I, 2/4, 70 mil neg (00)
NICOLINA -CUG, (HLINCEA, ¼, cu imbunatatiri, 78 mil neg (00)
TATARASI - STEJAR, D, ¼, 90 mil neg (00)
COPOU, D, 3/8, 200 mil neg (00)
ALEXANDRU - FAMILIAL, ND, ¾, 56 mil neg (00)
TATARASI- FLORA, D, ¾, liber 75 mil neg (00)
MIRCEA CEL BATRAN, SD, ¼, 67 mil neg (00)
TATARASI - CIURCHI , ND, Conf II, 2/4, 42 mil neg (00)
ALEXANDRU, D, 4/4, 65 mil neg (00)
CANTEMIR,SD, parter,posibilitate balcon, loc parcare 78 mil (03)
MIRCEA CEL BATRAN, ND, 2/4, multiple imbunatatiri, 62 mil neg (00)
MIRCEA CEL BATRAN, D, 10/10, 55 mil neg (00)
ALEXANDRU- SOS. NATIONALA, SD, parter cu balcon, , instalatie separata, 85 mil neg (00)
GALATA, D, 4/4, 58 mil neg (00)
CIURCHI, ND, 4/4, cu pod, baie cu dus, 45 mil (00)
PODU ROS, SD, 4/4, 70 mil (00)
GRADINARI, SD, 4/4 55 mil neg (00)
MIRCEA, SD, 4/4,55 MIL NEG (00)
PODU ROS, SD, ¾, 73 MIL NEG (03)
COPOU, SD, ¼, var lavabil, gresie, faianta, 12500 S (03)- liber
COPOU, D, parter cu balcon, 125 mil - liber,(G)
OANCEA, D, 2/4, multiple imbunatatiri, garaj, 125 mil (G)

APARTAMENT 3 CAMERE

PODU ROS, D, 10/10, 80 MIL NEG (03)
PACURARI-D et.2/4,curat,garaj 125mil neg.C
ALEX CEL BUN-OLIMP-et.2/4,curat 70mil. usr neg.(M)
FRUMOASA-D,et.2/4,faianta baie,bucatarie partial.84mil.neg.(M)
NICOLINA 2-et.4/4 fara probleme cu izolatia.70mil.neg.(M)
TATARASI-SD et.2/4,bloc din caramida, calduros,eliberare imediata.105mil.neg.(M)
NICOLINA-Aleea Tudor Nicolae,et.1/4 simplu,86mil.neg.(M)
CANTA,D,3/4,șla stradat,95neg.șLt
NICOLINA - CUG, D, 4/10, 100 MIL NEG (C)
BULARGA,șla stradat,et2/4,75neg.șCt
TIGARETE , D, 7/9, 90 mil neg (C)
DANCU,D,1/4,75 Neg.C
NICOLINA II,1/4,95 neg.C
CANTEMIR,SD,3/4,imbunatatit,105 neg.C
TIRGU-CUCU,1/4,10000 dolari .C
ZIMBRU- SD, et.,1/4 , bine intretinut,65mil. neg.(T)
CANTEMIR, SD,3/4,120 MIL (P)
CANTEMIR,SD,1/4,faianta ,gresie,b+b,130 mil neg P
MIRCEA,D,6/10,faianta,gresie,b+b,85 mil neg.P
TATARASI,SD,2/4,balcon inchis,faianta b+b,120 mil neg.P
CIRIC,ND,1/4,60 Mil neg.P
BUCSINESCU,SD,parter,balcon inchis,parchet,usa stejar,80 mil negP
GALATA,D,4/4,balcon inchis,65 mil neg.P
DACIA,D,7/8,hol si bucatarie lambrisate,gresie,faianta,balcon inchis,boxa,85 mil P
TIGARETE,D,4/10, gresie,faianta,boxa la etaj,85 mil neg.P
CANTA,D,4/4,70 MILneg.P
FRUMOASA,D,2/4,95 neg.P
TATARASI,D,4/4,faianta,parchet stejar,usa stejar,100 mil neg.P
GALATA,D, parter,gresie ,faianta,2 bai,set olivia,parchet,90 mil neg.P
PODUL DE FIER,D,2/4,Foarte multe imbunatatiri,230 mil neg P
DACIA,D,3/4,gresie ,faianta,timplarie noua,100 mil neg.P
NICOLINA I,D,parter,balcon inchis,80 neg.P
AUTOGARA ,D,7/8,gresie ,faianta,balcon inchis,140 mil.P
GALATA,D,2/4,80 Mil neg.P
LUNCA CETATUIEI ,D,parter,50 mil.P
CENTRU-CIVIC,D,10/10,130 MIL .P
NICOLINA I,D,1/4, bloc nou , la strada, , 120 mil (L)
OANCEA,SD, 5/8, multiple imbunatatiri, 140 mil neg (03)
CENTRU - CIVIC, D , 3/7, 3 BALCOANE , 240 mil neg (03)
SF. LAZAR, D, 4/4, 125 MIL NEG (03)
TG. CUCU, SD, 1/10, 2 balcoane, 160 mil (03)
PODU ROS, SD, ¼,100 MIL NEG (03)
NICOLINA II, D,1/4, 95 mil (G)
TOMESTI, D, parter cu balcon inchis si beci, imbunatatiri, 60 mil neg (00)
ALEXANDRU, D bloc nou, 82 mp, 7/10, 100 mil (G)
TATRASI, SD, Conf, II, ¾, 55 mil (G)
ALEXANDRU - PIATA, D, 3/10, 95 mil neg (00)
DACIA LA BULEVARD, D, 5/10, 75 mil neg (00)
MIRCEA, D, 3/10, 85 MIL neg (00)
DACIA, SD, PARTER, NECESITA CURATENIE, 65 mil neg (00)
CANTA, D, 2/4, CU MULTIPLE IMBUNATATIRI, 10000 S (03)
PACURARI, D, 8/8, 2 bai, 2 balcoane, 75 mil (00)
STRAPUNGEREA SILVESRU, D, 7/8, 140 mil neg (03)
NICOLINA II,D, ¼, f,g, b+b,95 mil neg (00)
GALATA II, D, 2/4, 80 mil neg (00)
DACIA, SD, 4/4, 70 mil neg (00)
LUNCA CETATUIEI, D, parter, 50 mil (00)

APARTAMENTE 4 CAMERE

LUNCA CETATUII-et.4/4 cu pod,faianta bucatarie,2 bai,parchet.50mil. neg.(M)
NICOLINA 1-D,parter 3 bai,necesita curatenie,foarte spatios.70mil.neg.(OO)
TOMESTI-D,parter la strada, gresie,faianta,parchet,2 bai 55mil.neg.R
PIATA ALEXANDRU-D,parter bun pt.privatizare,gresie,faianta,parchet.120mil.neg.R
NICOLINA - CUG, D, 5/8, 95 mil (G)
AUTOGARA,1/8,165neg ,sct
NICOLINA, parter, D, 110 mil neg (C)
STRAPUNGEREA SILVESTRU, D, 2/4, cu imbunatatiri, 160 mil neg (L)
BULARGA, SD, parter, necesita curatenie, 76 mp. 55 mil (L)
AUTOGARA, D, 4/8, 170 MIL (P)
NICOLINA II, D,1/8, 130 mil (P)
FRUMOASA I,D,parter,boxa,parchet,curat,95 mil P
FRUMOASA I,D,Parter,4 boxe la subsol,90 mil .P
PACURARI,D,parter,instalatie separata,110 neg .P
GALATA,D,2/4,80 MIL .P
DACIA- TIGARETE , D, 100 mp,8/9, 2 balcoane, 2 bai, 100 mil neg (03)
CENTRAL, SD, 8/11, 180 MIL NEG (03)
NICOLINA, D, 110 mp, 1/10, bine intretinut, 160 mil neg (G)
B-DUL POITIERS, D, parter, 100 mil neg (00)
PACURARI, SD, curat, 5/8, 3 balcoane, 2 bai, 160 mil neg (03)
TARGU NEAMT, D, ultracentral, ¼, 155 mil neg (03)
DACIA, D, 7/10, 77 mp, 85 mil neg (00)
DACIA, SD, 2/4, 75 mil neg (00)
GALATA, D, 2/4, 80 mil (00)

CASE

REDIU TATAR-2 camere plus hol,1000mp.teren,35mil.neg.R
TATARASI - STEJAR, 2 camere, 450 mp,80 mil neg (G)
BUCIUM - BARNOVA, 3 camere, casa noua, toate facilitatile, 1000 mp, 265 mil(L)
SARARIE-trei camere,bucatarie,beci,200mp.teren,foarte buna pt.sediu firma.
Imobilul se afla linga spalatoria auto "VILY"350mil.neg.(M)
HORPAZ, 4 camere, anexe, 7000 mp, 140 mil neg (03)
TATARASI-2 camere din caramida +600mp. teren,gaz metan si canalizare la poarta
cu eliberare imediata.100 mil.(G)
PACURARI, 2 camere, baie, bucatarie,apa, sobe teracota, gaz,200 mp. 110 mil neg (C)
TATARASI, 4 CAMERE, 750 mp, apa, gaz, canalizare, 200 mil neg (C
TATARASI,4 CAMERE,b+b,400 mp,toate facilitatile,500 mil.C
COPOU-SADOVEANU,3 camere D,noua,temelie prevazuta pt. 2 nivele110mp construiti,
teren 1600 mp,centrala gaz, 600 mil.C
LETCANI,2 camere D,800 Mp,50 mil C
COPOU-3 camere toate facilitatile+1600mp.teren 410mil.usor neg.(G)
PODU ILOAIE, CASA NOUA, 3 camere+ dependinte, DIN CHIRPICI, 1400 mp,
apa in curte , acoperita cu internita, 65 mil neg (00)
PACURARI 3 camere, toate facilitatile, 1080 mp, 320 mil neg (03)
CANTEMIR, 3 camere, toate facilitatile, 300 mp, 250 mil (03)
MOARA DE VANT, 4 camere, 2 bucatarii, veranda,
700 mp, 550 mil neg (03)
CENTRAL, 4 CAMERE, 2 bai, 2 bucatarii , mansarda locuibila,
370 mp,65.000S (03)
LUNCA CETATUIEI, 2 camere, +B+B, din caramida, 750 mp, 80 mil neg (00)
COPOU, 3 camere, 250 mp, garaj, toate facilitatile, 40.000S (G)
PACURARI, 4 camere, 450 mp, garaj, apa , posibilitati gaz,280 mil neg,(03)
MIROSLAVA, 1000 MP, cu casa in constructie, 1 camera locuibila 25 mil (P)
MIROSLAVA, 1000 mp, + casuta tip CONSART 30 MIL (p)
TOMESTI , 7 camere, baie, toate facilitatile, vie, livada, 300 mp, 250 mil (P)
REDIU- HORLESTI, 3 camere, bucatarie, baie, 2 holuri,fantana, 60 butuci vie,
pomi fructiferi, 1500 mp, 130 mil (P)
TATARASI - ABATOR, 3 camere, dependinte, apa in curte, posibilitati gaz, canalizare,
500 mp, 100 mil (P)
Comuna TUTORA,6 C,D,CARAMIDA,sobe ter.,beci,fantana,grajd+cotete,5000 mp,
livada+vie,150 mil P
LUNCA CETATUIEI,4 C,D,Caramida,800 mp,15 mii dolari P
ABATOR,6 C,D,toate facilitatile,175 mil P
ABATOR,2 camere+b+b,75 mil P
CHICHEREA,2 camere+b,800 mp 35 mil neg P
TATARASI, 4 camere, 400 mp, toate facilitatile, garaj, beci, 500 mil neg (00)
CENTRAL, P + 1, 4 camere, 300 mp, garaj, , anexa locuibila, 500 mil (03)
VANATORI, 3 camere, bucatarie, 2500 mp, acoperita cu tabla, fantana in curte, 55 mil (G)

TERENURI

PACURARI-500 mp.deschidere12m la strada,certificat de urbanism.15dolari mp.R
VASILE LUPU-METALURGIE-429mp.deschidere 30m la strada 75mil.neg.R
SOS. PACURARI-1.000 mp. langa depozitul de tigari Philip Morris.17dolari mp usor neg.(M)
BUCIUM-TREI SARMALE-1.000 mp.toate facilitatile 18 dolari mp.(M)
SOCOLA, 400 mp, toate facilitatile, 50mil neg (03)
AGAPIA-500mp.la drumul forestier panorama, splendid.10 dolari mp.neg.(M)
A DOUA BARIERA DE LA CAPATUL TRANVAIULUI 5-(spre Tomesti)
10.000mp.la strada.Pret negociabil.(M)
STR.CICOAREI (fostul talcioc)10.000mp. pret negociabil (M)
TOMA COZMA(fosta Cultirii) 580mp. cu 20m. deschidere la strada,superb
33dolare mp. neg, (M)
SMARDAN -aproape de intersectia cu SF. LAZAR 450mp. toate facilitatile,deschidere
la strada 22m. 145mil neg.(M)
VLADICENI, 10.000 MP, 25.000 Lei /mp (03)
BARNOVA, 3612 MP, 30.000 Lei / mp, (C)
TATARASI, 535 mp, 10.000 S (C)
VOINESTI ,intravilan,3600 mp,8 mil.C
NICOLINA ,1200 mp,fintina,gaz racordat,imprejmuit,155 mil neg .C
PACURARI,șlinga DAWEVOt,1920 Mp ,deschidere la strada 30 mp,20 dolari mp.C
PACURARI,șlinga DAWEVOt,4000 Mp,șin spatele celor 1920 mpt,15 dolari mp.C
SOCOLA, in spate la EUROPA NOVA,884 mp, 30 S /mp neg (00)
CUG, 5000 mp, 20.000 Lei / mp (C)
MIROSLAVA, 2000 MP, intravilan,30 MIL NEG (P)
FRUMOASA, 250 mp, toate facilitatile , pentru construvtie , pret avantajos (P)
TOMESTI. - VLADICENI. 10.500 MP. 5000 Lei /mp (P)
VALEA -LUPULUI,extravilan,10.000 mp,50 neg P
BUCIUM,500 Mp ,50 mil.P
BIRNOVA,extravilan,7.200 mp,9.000 lei mp.P
NICOLINA prima statie de tranvai din Podul Ros 350mp. 20m deschidere la strada,
certificat de urbanism pentru P+2 sau P+4,sediu de firma 25 USD usor neg. (M)
FRUMOASA, 350 MP, toate facilitatile, 20 mil neg (00)
BUCIUM SPRE BARNOVA,toate facilitatile, 120000Lei/mp(03)
BUCIUM, 500 MP , toate facilitatile, zona excelenta, 20 S/mp (03)
VATRA DORNEI, 750 mp, vis a vis de mofeta, langa teleferic, langa izvor de apa minerala, 15.000DM neg (00)
SUCEAVA - VORONET, 4200 MP, 20.000Lei/mp (03)
BARNOVA, 5000 MP, intravilan, la sosea. 40 m- deschidere la strada, toate
facilitatille,cu autorizatie de constructie, 25.000Lei/mp neg (00)
COPOU, 875 mp. toate facilitatile, (apa, gaz, canalizare) cu certificat de urbanism
regim juridic, pina 3 nivele, 28 S neg (03)
SOCOLA, 1100 mp, toate facilitatile, pozitie excelenta pentru hala industriala,
15 S/ mp, (03)
PODU ILOAIE, 25.000 MP, in spatele statiunii experimentale, 4000 Lei / mp neg (00)
BUCIUM - RELEU, 2000 mp, 45.000 Lei / mp neg (00)

SCHIMBURI

Gars. Conf. II , 5/10, cu Apt. 2 camere, se ofera diferenta (P)
Apt. 2SD, parter, Pascani - centru, cu 2 camere - Alex. Cel Bun (00)

OFERTA SPECIALA

Casa de vacanta tip IRINA compusa din hol mare 4 camere, baie bucatarie,facilitati de lux,situata pe malul lacului Mamaia statiunea Mamaia, zona rezidentiala,teren 450mp.inprejmuit,pret 15.000 USD
SEMICENTRAL , VILA , P+3 , 20 CAMERE + ANEXE ,amenajari exceptionale. TOATE FACILITATILE , BUN PENTRU REPREZENTANTA FIRMA , PRET 2. MD.NEG (03).
30 Km.-IASI Ferma agrozootehnica cu 6 grajduri, 1 saivan, atelier timplarie si atelier mecanic, complet utilate ,moara de porumb si multe alte utilari cu sediul in vila, situat la 1 Km. de ferma, cu toate facilitatile, si modernizata, suprafata totala de 5,7 ha,—2,5 miliarde (03))
SEMICENTRAL, VILA P + 3, constructie noua, partial finisata din caramida, cu garaj, buna pentru sediu firma, si/sau locuit, toate facilitatile , pret,200.000S neg (00)

SPATII COMERCIALE INCHIRIERE

200 MP, ULTRACENTRAL, 10S/MP NEG (03)
Ap.1C,CUZA-VODA,mobilat,120 dolari neg.P
GARA,3 D,MOBILAT,250 DOLARI NEG.P

VANZARE

110 MP, P + 1, nefinisat , pe teren proprietate, Galata, toate facilitatile, 100 mil (00)

SIGURANȚĂ • DURABILITATE • CONFORT

- Construcții, consolidări, reparații, amenajări
- Proiectare, consultații tehnice
- Tîmplărie articole din lemn
- Confecții metalice

și comercializează materiale de construcție

IMPEX AMICII SRL
IAȘI, str. Popăuți 2-4, Tel./fax 032/162171

SIGURANȚĂ • DURABILITATE • CONFORT

COVOARE persane
produse de
SC INCOV SA
ALBA IULIA

Depozit pentru zona Moldovei
incinta SC TEXTILA IAȘI SA, șos. Ștefan cel Mare și Sfînt 4 (Copou), Tel. 144810/47, 140501

Stef agenție imobiliară
str. Lăpușneanu, nr. 16 T. Vladimirescu 107
Tel: 215933; ; 174712 program 8-20

CENTRU-COPOU

■ 2 camere, D, circular, et. 5/6, faianță și gresie baie-bucătărie, telefon, telecablu, balcon închis, Piața Unirii, 145 milioane lei, neg. (3629)

■ 2 camere, D, demisol, amenajate pentru spațiu comercial, la bdul Copou, 14.000 USD, neg. (2711)

■ 2 camere, 43 mp, 1/2, faianță-gresie baie-bucătărie, parchet, telefon, telecablu, balcon închis, Copou, 100 milioane lei. (3164)

■ 2 camere, D, 5/10, 52 mp, faianță-gresie baie, parchet, telefon; telecablu, 2 balcoane, Independenței, 160 milioane lei. (3152)

■ 4 camere, 100 mp, parter înalt, faianță-gresie baie-bucătărie, parchet, telefon, telecablu, 2 balcoane închise, 2 băi, zonă liniștită, Copou, 40.000 USD, neg. (2574)

GARĂ-AUTOGARĂ

■ Garsonieră, 32 mp, 4/6, parter, telefon, telecablu, balcon închis, Gară, 60 milioane lei. (3137)

■ 2 camere, decomandate, et. 5/8, 52 mp, parchet, telefon, telecablu, două balcoane, Gară, 120 milioane lei. (3630)

PĂCURARI-CANTA

■ 3 camere, D, et. 2/4, 66 mp, faianță, gresie, telecablu, balcon, Păcurari, 85 milioane lei. (3669)

PODU ROȘ-CANTEMIR

■ 2 camere, SD, et. 3/4, 50 mp, faianță baie-bucătărie, parchet, balcon închis, Podu Roș, 77 milioane lei. (3408)

ALEXANDRU-DACIA

■ 2 camere, ND, et. 3/4, 45 mp, telefon, telecablu, balcon, Alexandru, 55 milioane lei, neg. (3674)

CASE-TERENURI

■ Vilă 9 camere, două bucătării, două băi, un grup sanitar, scară interioară, scară exterioară, două garaje, două magazii, beci, terasă, centrală proprie cu gaz, 384 mp construiți, 200 mp teren, Păcurari, 250.000 USD. (2758)

■ Vilă cărămidă, compusă din 5 camere, două băi, bucătărie, cămări, spălătorie, garaj pentru două mașini, centrală proprie pe gaz, canalizare, 1000 mp teren din care 220 mp construiți, zona Copou. Preț 170.000 USD, negociabil.

■ Vilă cu 6 camere, cu parter și etaj, construcție din beton și plăci, acoperită cu latelă de aluminiu, construcție 1998, zona Bucșinescu. Preț 350 milioane

■ Casă 2 camere și teren 1000 mp în zona Rediu. Preț 35 milioane, negociabil. (5053T)

■ 4450 mp cu toate posibilitățile inclusiv cu certificat de urbanism. Preț 100 mii/mp (5051T)

■ 2650 mp cu toate posibilitățile, capăt Păcurari. Preț 40 milioane. (5052T)

OFERTĂ SPECIALĂ

■ Apartament 4 camere, duplex, zona Centru Civic, modern amenajat, schimb cu casă zona Copou, minim 600 mp teren. Variante.

SPAȚII COMERCIALE

■ 140 mp, zonă ultracentrală, 90.000 USD. (2468)

■ 112 mp, zona Hala Centrală, 120.000 USD, neg. la vînzare.

■ Central Pașcani, 31 mp cu posibilitate de extindere 10 mp. 60 milioane variante (5019T)

ÎNCHIRIERI

■ 130 mp pretabil patiserie, restaurant, pizzerie, cafe-bar, zonă centrală, 15 USD mp., negociabil.

IMOBILIARE

VÎNZĂRI APARTAMENTE

1 CAMERĂ

■ **Urgent, apartament cu o cameră, cu îmbunătățiri, cartier Metalurgie. Fără intermediari. Telefon 137013, după ora 16,00. (3679288)**

2 CAMERE

■ VÎND ÎN IAȘI APARTAMENT 2 CAMERE DECOMANDATE (AUTOGARĂ) NEGOCIABIL. 034 - 115116. (BC - 6657255.1.9)

■ Apartament 2 camere, bloc vilă, nou, D, etajul 2, perfectă stare, două balcoane, boxă. Centru. Telefon 146186. (2797250)

3 CAMERE

■ Apartament 3 camere, et. 1, zona Socola, cu sobe teracotă pe gaz metan. Telefon 131066. (2815839)

■ Autogară, apartament 3 camere, D, 5/8, telefon, cablu TV, boxă. Asociația nu are datorii. Telefon 146164. (2815721)

■ Apartament 3 camere, D, Moto-Velo Păcurari, 7/7, izolație recentă, îmbunătățiri, preț negociabil. Telefon 162844. (2815722)

4 CAMERE

■ Urgent, apartament 4 camere, Metro Pizza - Gară, cu garaj și spațiu comercial. Preț informativ 32.000 USD. Relații la telefon 094/645325. (2815602)

■ Vînd apartament 4 camere, decomandate, Centru Civic, et. intermediar, două balcoane, două băi, boxă amenajată. Preț informativ 35.000 USD. Telefon 140435, după ora 17,00.

SCHIMBURI APARTAMENTE

■ **Schimb (vînd) apartament cu 3 camere, SD, Olimp (Alexandru), et. 2, telefon, cablu, zonă liniștită, cu similar zona Metalurgiei, Grădinari, Tătărași. Telefon 153076.**

■ Schimb apartament 3 camere, confort I, Vaslui cu similar sau 2 camere Iași. Telefon 035/314764. (3679030)

ÎNCHIRIERI APARTAMENTE

OFERTE

■ **Doresc să închiriez garsonieră. Preț 5-600.000 lei lunar, negociabil. Plata în avans 3 luni. Telefon 094.613124. (OP-1.7.)**

■ Ofer spre închiriere apartament 4 camere - zona Obor, et. I, nemobilat. Tel. 033/22.03.91. (NT-4862449.1.1)

■ Apartament 2 camere, D, mobilat, zona Nicolina II, plata anticipat pe cel puțin 6 luni. Telefon 034/120894. (2815573)

SPAȚII COMERCIALE

VÎNZĂRI

■ **Vînd spațiu comercial nou (din zidărie), parter + etaj, 400 mp, pretabil pentru depozit, producție sau reprezentanță firmă. Tel. 039/615459. (CF.1.8)**

■ **Societate comercială execută, cu materiale din import, la prețuri minime, sisteme de uși glisante pentru dulapuri, holuri, nișe. Telefon 030/215264, 030/520423. (SV-5685210.1.6)**

■ **SC ELGINA SRL vinde spațiu comercial - 130 mp, la parterul bl. G3, Alexandru cel Bun, la stradă, facilități, vad comercial foarte bun. Telefon 152070, între orele 10,00-17,00.**

■ Spațiu comercial în zonă centrală, cu suprafața de 305 mp. Relații la telefon 033/734774, 033/731546. (4061077)

ÎNCHIRIERI - OFERTE

■ **Închiriez în zonă centrală, spațiu pentru sediu firmă, birouri. Telefon 221241, 125888. (3679102/3679103)**

VÎNZĂRI TERENURI

■ **VÎND TEREN 8 HA, DESCHIDERE 130 M, LA DRUM EUROPEAN 85, ADJUD, PREȚ ATRĂGĂTOR. TEL. 039/615359, 039/615880. (BR-CH.4438.10.28)**

■ Vînd în Dorohoi, 3,7 hectare intravilan, cu posibilități de construcții, privatizare, cu facilități. Telefon 094-505151 (BT-D3146214.1.4)

■ **Teren 82 mp, zonă ultracentrală, ideal pentru comerț. Preț 100 dolari/mp, negociabil. Telefon 211392. (2815586)**

■ Teren 2000 mp în cartier Tătărași, str. Fîntînilor, cu gaz și posibilitate de racordare la apă curentă. Telefon 252254. (2815585)

OFERTĂ SPECIALĂ

■ **Teren: S - 4450 mp, DN 28, km 1 (bariera Tomești), intravilan, municipiul Iași, utilități: energie, apă, gaz metan, certificat de urbanism pentru hală producție, aviz RENEL pentru montare post transformare propriu 20 KV/0,4 KV. Preț negociabil (transformatorul și montarea lui - incluse în preț). Urgent! Relații la telefon 211843, și după ora 18,00 - 216104.**

■ Teren drept, 480 mp, str. Nicoriță 26, toate facilitățile, 15 dolari/mp. Telefon 034/124038, orele 18,00-20,00. (3679054)

■ 2800 mp teren la șosea, lîngă PECO-CUG. Posibilități apă, gaz, curent. Telefon 141069, după orele 18,00. (3679048)

■ Vînd cca 600 mp pămînt în Podul de Piatră (lîngă "Shell"). Relații la telefon 092/356924. (2303132)

VÎNZĂRI CASE

■ **Vînd casă în Orășeni Deal cu teren aferent. Relații la tel.: 034 - 348055. (BC - P104.1.30)**

■ Comarna de Jos - Casă, 35 milioane lei, negociabil. Telefon 149336, după orele 15,00. (2815676)

■ Casă, sat Totoiești, comuna Erbiceni, negociabil - 20 milioane lei. Telefon 175065. (3679039)

■ Casă și 675 mp, Copou, str. Coșbuc 26, toate facilitățile. Preț 55.000 USD/neg. Telefon 152533, 178077. (2815527)

■ Casă + teren și teren arabil 2,5 ha în comuna Santa Mare, județul Botoșani. Telefon 259187. (2815811)

■ Vînd (închiriez 15 ani) casă (D+P+E) Copou - rond Agronomie. Telefon 147703, 161642. (2815618)

■ Vînd urgent vilă, central, 4 camere + mansardă, toate facilitățile. Preț informativ - 45.000 USD. Relații la telefon 094/645325. (2815602)

AUTO MOTO

Autoturisme Românești

■ S.C. ELGINA S.R.L. vinde Dacia papuc, carosată, an fabricație 1994. Preț avantajos. Telefon 152070, orele 10,00-17,00.

■ **Autoturism Dacia Pick-up carosat - vechime 2 ani. Telefon 221241; 125888. (3679102/3679103)**

■ Predau contract autoturism Espero, plătit 18 luni. Preț informativ 4.500 USD. Relații la telefon 094/645325. (2815602)

■ SC vinde Cielo GLE M/T A/C culoare roșu rubin, an fabricație 1996, lot Coreea, 18.000 km, stare ireproșabilă, asigurare Casco. Preț 9000 USD. Telefon 239390, orele 9,00-17,00. (2814082)

Autoturisme Import

■ Vînd VW Passat alb, model 1994, fabricație 1990, 130.000 km, 1800 cmc, stare ireproșabilă, consum 7,2 l./100 km. Preț 11.000 DM, negociabil. Telefon 092/666049. (VS-2644098.1.4)

■ Vînd Mercedes 709, 1990, 40 mc, 21.000 DM - negociabil sau variante. Telefon 030/225435 sau 092.581233. (SV-4258945.1.3)

■ Vînd Trabant 601, în stare de funcționare, convenabil. Relații telefon 031/527807. (BT-C562637.1.1)

■ Opel Corsa 1,2, fabricat 1995, P.F., 9000 DM, Opel Vectra 1,8, fabricat 1992, P.F., 10500 DM negociabil - aduse recent. 092-725076. (BT-3272481.1.2)

■ Vînd Alfa Romeo 75 T.D. înmatriculat, Ford Tranzit neînmatriculat, Dacia 1976 și Dacia 1997, preț negociabil. Tel. 039/613108, 094-819694. (BR-S5438.1.3)

■ Vînd Mercedes 300 TD Cobra, neînmatriculabil, impecabil 2900 DM negociabil și acte Mercedes Cobra 200 D. Tel. 036 / 310496. (GL - 5050468.1.2.)

DIVERSE

■ **Vînd talon Mazda 323 F, an fabr. 1993, albastră, în 5 uși. Tel. 039/615880, 615459. (CF.1.8)**

■ **Chevrolet Lumina, 192, minibus 3.0, catalizator, AC ABS 9000 USD (variante dubă - marfă). Tel. 036/498352, 092.435151. (GL - 4912395.1.4.)**

■ **Fiat Ulyse 1996, Minibus, Lux 1.9 TD, AC, full electric Airbag 15.000 USD, WV. LT 28, 1996, Diesel, marfă 60 milioane. Tel. 036 / 446925, 092.270286. (GL - 4912395.1.4.)**

■ **Vînd Bus Mercedes Sprinter 208 Diesel, 8+1 pers., 1996. Bus Peugeot, BOXER TD, 1996 (înalt + lung), ambele cu vama achitată. Tel.: 034 - 116713; 094 - 584024. (BC - 6657072.1.1)**

■ Vînd Bus Mercedes Sprinter, pentru marfă, 1998, 16.000 km rulați. Bus Ford Transit TD, 1995,1997. Aducem la comandă orice tip de autoturism din Germania. Tel.: 034 - 116713; 094 - 584024. (BC - 6657067.1.1)

■ Vînd Raba autotractor + semiremorcă dubă, 14 tone, motor nou, cabină nouă, 95.000.000 lei, negociabil, variante. Tel. 092.225318, 036 / 312116. (GL - 5050456.1.1.)

■ Vînd autobuz Mercedes 302, 44 locuri, preț negociabil. Tel.: 092 - 575666 - Bacău. (BC - 6657275.1.1)

■ Vindem MERCEDES autoutilitară izotermă 3,5 tone, înmatriculată, stare perfectă - 5000 USD și mașină ambalat semiautomată, nouă 1500 USD. Urgent. 037/238630, seara. (VN-978040.1.2)

PIESE

■ Vînd piese Renault 18. 034 - 145824 acasă, 034 - 212421 serviciu. (BC - 6657259.1.4)

CUMPĂRĂRI

■ Parbriz Renault 25. Telefon 140435, după ora 17,00.

AGENDA BENZINĂRII

COMPETROL

Vă oferă produse
"PETROBRAZI"

prin benzinăriile:
- Podul de Piatră (Splai Bahlui) ☎/fax: 032/112240
- Șos. Păcurari
- B-dul N. Iorga

NOU!

SNP lansează pe piață noul tip de butelie cu gardă. Începînd cu data de 2 decembrie, aceasta intră și în circuitul sucursalei PECO IAȘI și poate fi găsită la toate punctele de desfacere.

PETROM Informații la tel. 162530 sau 142940.

PECO IAȘI - PRIETENUL MAȘINII TALE

AGENDA AUTO

RUEDAS
PIESE AUTO IMPORT
Dealer BOSCH, MONROE
DAEWOO - consumabile
Iași, str. Armeană 5,
tel: 032/213657, fax: 032/112239

amortizoare bujii
curele filtre plăcuțe
pompe apă saboți
pompe benzină
segmenți garnituri
bucse si multe altele
(stoc comenzi)

Reduceri 3 - 10%

AUTO RICAMBI
• Importator piese auto
luni - vineri: 9,00 - 18,00
sîmbătă: 9,00 - 14,00
IAȘI, Piața CUG (magazin), ☎/FAX 225151
Bacău, str. 9 Mai nr. 29, ☎ 034 / 170819
Suceava, str. Simion Florea, ☎ 030 / 523199

GARANTIE PE VIATA!
• SISTEME DE ALARMA MAAT și FBI - SUA
• SUDĂRI PARBRIZE
Păcurari 92 (incinta Transmixt) ☎ 259.690

Motor PIESE AUTO
Toată gama de piese și accesorii auto.
Piese auto import din stoc și la comandă.
Ulei LIQUI MOLY (Dacia, Oltcit)
AUTOCAMIOANE BRAȘOV - EN-GROSS (la preț de producător)
TRACTOR U650
Program zilnic: 8.00 - 18.00 sîmbătă: 8.00-13.00
Str. Armeană nr. 22; ☎ 211128, Tel./fax: 210981

SC SANDU ET Co TORO snc
Piese auto IMPORT și românești
Primim comenzi. Prețuri ce sfidează concurența.
luni - vineri: 8.30 - 18.00 sîmbătă: 8.30 - 14.00
Bd. Tudor Vladimirescu 303 (Podu de Fier)
tel: 094-502.653

AMRS
• Amortizoare SACHS
luni - vineri 9,00 - 19,00
sîmbătă 9,00-14,00
Str. Păcurari nr. 78
☎ 032/214150

INTERNATIONAL COMPLEX SERVICE S.A.
Dealer DAEWOO
intermediază
preluări de contracte
LEASING și RATE
la autoturisme DAEWOO
Calea Chișinăului nr. 45, tel. 137620, fax: 233296
Internet - http://home.dntis.ro/iscicssa/index.html

MOLDO INTERTOUR
TRANSPORT
MARFĂ și PERSOANE
intern și internațional
RAPID și AVANTAJOS!
Tel./fax: 032-211.732, 211.730

SC GRĂDINARIU IMP. EXP. SRL

IMPORTATOR DIRECT
GERMANIA ȘI UNGARIA
Vinde en gross și en detail piese pentru:
IFA, ROBUR, LIAZ, BARKAS, WARTBURG, TRABANT
Tel.: 01-3234027; 01-6391307, Fax: 01-2222164
Mobil: 094-561.803

TOFAN GRUP
luni - vineri 8,00 - 16,00
Șos. Păcurari nr. 92
în incinta TRANSMIXT SA (AUTOBAZA 2)
☎ 032/154.343

Un cadou adevărat... și accesibil!

Incredibil...
Automobile noi nouțe, la preț de fabrică.
Doar 9.200 DM pentru un automobil de vis...
Telefon/fax: (068) 411071, (068) 153864

ȘCOALA DE ȘOFERI

Doriți permis de conducere auto?

Școala de șoferi MONDO - TRAFIC

vă așteaptă cu
- cele mai mici prețuri
- plata în rate
- reduceri pentru elevi, studenți, șomeri

Înscrieri: zilnic, orele 8.00 - 17.00, la sediul din Iași, str. Sărărie 38, tel. 117 210.

☎ TELEFOANE UTILE: FARMACII

FARMACIA MELISSA - MONTERO, PĂCURARI
Șos. Păcurari nr. 137, bl. 600, telefon: 216567, 216733

FARMACIA MELISSA - MONTERO, PODU ROȘ
Str. Nicolina nr. 2, bl. C7, telefon: 234099

Comercializează:
- gama de vaccinuri produse de Institutul Cantacuzino Iași și București
- tehnică stomatologică
- tehnică medicală
- medicamente indigene și import
- produse pentru hrana și îngrijirea copilului
- produse parafarmaceutice

NON STOP

FARMACIA IRIS PHYTO PHARMA
Bd. Copou 3 (la parterul Trustului de construcții), tel. 219296
Program:
zilnic: 7,15-20,00; sîmbătă 9,00-18,00; duminică 9,00-18,00

• Vă oferă:
- produse dietetice alimentare pt. diabetici
- vaccinuri antialergice ale Institutului Cantacuzino
- o gamă largă de medicamente de import și indigene
- produse cosmetice
- produse pt. hrana și îngrijirea copilului
- produse din plante, ceaiuri

• FARMACIA SF. LAZĂR
zilnic : 8.00 - 20.00
sîmbăta : 8.00 - 14.00
duminica : 8.00 - 14.00
☎ 230.153

• ALSOC - FARMAVITA
Sf. Andrei 4
(lîngă Biserica Sf. Andrei)
zilnic: 9.00-19.00
sîmbăta: 9.00-14.00
duminica: 9.00-14.00
☎ 112043

• A.T.I.- PULS
Șos. Națională 194, bl. D
zilnic : 8.00 - 20.30
sîmbăta :8.00 - 20.00
duminica : 9.00 - 18.00
☎ 233.242, 233.223

• AVICENNA
Str. Ștefan cel Mare nr. 10, bl. B2, sc. B
zilnic : 9.00 - 21.00
sîmbăta :9.00 - 14.00
duminica : închis
☎ 213.047

• BABY FARM
Str. V. Lupu 70-74
zilnic : 8.00 - 20.00
sîmbătă, duminică: 8.00 - 16.00
☎ 271.357, 154.445

• BEST FLORA
Str. Vasile Lupu 108
zilnic: 8.00 - 20.00
duminica: 8.00 - 14.00
☎ 271.962

• BRÎNDUSA
Str. O. Băncilă 5, bl. CL 12
zilnic: 8.00 - 20.00
sîmbătă: 8.00 - 14.00
duminica: 8.00 - 12.00
☎ 219.385

• CARA
Bd. T. Vladimirescu, cămin T17
zilnic: 8.00 - 20.30
sîmbătă: 8.00 - 19.00
duminica: 8.00 - 13.00
☎ 172.598

• EUROPHARM
Str. Cerna 1 (Mircea cel Bătrîn)
zilnic : 8.00 - 20.00
sîmbăta : 8.00 - 14.00
duminică: 8.00 -14.00
☎ 224.109

• FARMACIA 4
Bd. Ștefan cel Mare 3
zilnic : 7.30 - 19.30
sîmbăta : 8.30 - 13.30
☎ 142.020

• FARMACIA GHIȚUN
Str. Cuza Vodă 27
zilnic : 7.00 - 20.30
sîmbăta : 8.00 - 15.00
☎ 147.077, 231.876

• FARMA LIV
Str. Nicolina nr. 11, bl. A5
zilnic: 8.00 - 20.00
sîmbăta: 8.00 - 20.00
duminica: 8.00 - 14.00
☎ 231.197

• GABRIELA FARM
Str. Păcurari, bl. 582
zilnic: 8.00 - 20.00
sîmbăta: 8.00 - 20.00
duminica: 8.00 - 14.00
☎ 140.616, 122.827, 216.507

• IRIS PHYTOPHARMA
Bd. Copou nr. 3
luni-vineri : 7.15 - 20.00
sîmbăta : 9.00 - 18.00
duminică: 9.00 -18.00
☎ 219.296

• FARMACIA PROFARM
str. Carpați nr. 17
(lîngă Poșta din Nicolina)
zilnic: 8.00 - 21.00
duminică: 8.00 - 16.00
☎/fax 224.952

• REMEDIA
Str. Gării 30
zilnic : 7.30 - 20.00
sîmbăta : 8.00 - 14.00
duminica : 8.00 - 14.00
☎ 146.325

• SALVIA
Cuza Vodă 1
luni - vineri : 7.30 - 22.00
sîmbăta : 8.00 - 20.00
duminică : 8.30 - 14.00
☎ 210.340

• SEMIS
Str. Străpungere Silvestru 7
zilnic : 8.00 - 20.00
duminică: 8.00 - 14.00
☎ 210.542

• TAIFARM 93
Str. Dimineții, bl. 774
(Frumoasa)
zilnic: 8.00 - 20.00
sîmbăta: 9.00 - 13.00
duminica: 9.00 - 13.00
☎ /FAX 216.138

• TEOFARM
Bd. Țuțora 2 (Calea Chișinăului 2)
zilnic : 8.00 - 20.00
duminică: închis
☎ 231.118

• TEHNIS M.K.S.
str. Vasile Lupu nr. 17
(intersecția Bucșinescu)
luni-sîmbătă: 8.00 - 20.00
duminică: 9.00 - 17.00
☎ 272.180

• FARMACIA NR. 1
B-dul Dacia nr. 32
zilnic: 8.00 - 16.00
sîmbăta: închis
☎ 153.498

• FARMACIA NR. 2
Piața Unirii 3
zilnic: 7.00 - 20.00 - 7.00
sîmbăta: program permanent
duminica: program permanent
Farmacie cu gardă
☎ 116.029

• FARMACIA NR. 7
Str. Socola 9, bl. E.1
zilnic: 7.00 - 20.00
sîmbăta: 8.00 - 14.00
☎ 132.293

• FARMACIA NR. 9
Str. Sălciilor, bl. 828 Nicolina II
zilnic: 7.00 - 20.00
sîmbăta: 8.00 - 14.00
☎ 122.782

• FARMACIA NR. 11
Str. Vasile Lupu 160, bl. G.3
zilnic: 7.00 - 20.00
sîmbăta: 8.00 - 14.00
☎ 175.457

• FARMACIA NR. 15
Bd. Independenței 23
zilnic: 7.00 - 20.00
sîmbăta: 8.00 - 14.00
☎ 116.408

• FARMACIA NR. 50
Str. Vasile Lupu 8, bloc D.3
zilnic: 7.00 - 20.00
sîmbăta: 8.00 - 14.00
☎ 172.867

• FARMACIA NR. 86
Str. Tudor Vladimirescu, bl. 306
zilnic: 7.00 - 20.00
sîmbăta: 8.00 - 14.00
☎ 218.323

• FARMACIA NR. 14 PASCANI
Str. Ștefan cel Mare nr.118, bl. A4
zilnic: 8.00 - 20.00
sîmbăta: 8.00 - 13.00
duminică: 8.00 - 13.00
☎ 164.059

• EMMA FARM
Bd. Socola 17, Bl. D-7, sc. B
Zilnic: 9.00 - 21.30
Duminică: 10.00 - 16.00
☎ 272886

SC "FARMACON" SRL ☎ 290020

• comercializează produse farmaceutice și parafarmaceutice indigene și de import • asigură prepararea rețetelor magistrale, cu promptitudine și competență profesională • eliberează rețete compensate

Prin:
Farmacia SUPER COPOU - **NON STOP** str. Oastei nr. 48, tel/fax: 116722
Farmacia TOMEȘTI: program 8.00-20.00, tel.: 290020

MELISA MONTERO Iași
Tel.: 032/234099, tel./fax: 032/216567, 216733

Oferă:
UNITURI NOI (Italia și românești)
UNITURI SECOND-HAND (Italia)
CABINETE STOMATOLOGICE complet utilate
LABORATOARE DE TEHNICĂ STOMATOLOGICĂ complet utilate

• Posibilitate de 6-8 rate • Transport gratuit • Montaj gratuit • Garanție 12 luni • Service post garanție

MATER OPTICA - cel mai modern centru de oftalmologie și optică medicală din România

• Unicul atelier de optică din Iași în care confecționarea ochelarilor se face cu aparatură computerizată, de ultimă generație, mînuită de tehnicieni la curent cu ultimele descoperiri și evoluții în domeniul opticii
• Precizie maximă
• Consultații oftalmologice la nivel european:
- Refracții cu autokeratorefractometru
- Fund de ochi
- Presiuni intraoculare cu aplanometru Haag - Streit
- Prescripții ochelari și lentile de contact (inclusiv lentile de contact cosmetice cu dioptrie și pt. astigmatisme)

IAȘI, Bd. Independenței nr. 10
tel. 214072

Medici care asigură consultații:
Prof. dr. Sergiu BUIUC
Medic primar dr. G. BEȘCHEA
Medic primar dr. G. DIMITRIU
Medic primar dr. G. MACOVEI
Medic primar dr. C. ANDRON
Medic primar dr. M. BREDEȚEANU
Medic primar dr. G. TODOSI

PAȘCANI, str. Moldovei nr. 4, Bl. Moldova
Medic specialist Vladimir Ciobanu

Orar:
luni - vineri: 8.30 - 20.00
sîmbătă: 8.30 - 14.00

OPTICA MEDICALĂ
- servicii asigurate de **tehn. Vasile Popa**

SC TRANSPARENȚA oferă:
• consultații oftalmologice • refracții cu auto-refractometru • fund de ochi • presiuni intraoculare • prescripții ochelari • lentile contact.

Calitate, siguranță și o privire limpede prin TRANSPARENȚA.

TRANSPARENȚA sinonim cu COMPETENȚA!
Str. A. Panu 13 (vizavi de noul sediul BRD) ☎ 212162
Luni-vineri: 9-18, sîmbătă 10-14

ECHOMED
Obstetrică-ginecologie

Medici primari: Șefan BUȚUREANU, Maria AKAD, Alexandra OVĂNESCU, Maricica PĂVĂLEANU

- ECHOGRAFII: diagnostic de sarcină, depistarea sexului fetal, afecțiuni ale sînului, ficat, rinichi, pancreas.
- Chiuretaje uterine
- Tratamente pentru sterilitate (feminină și masculină)
- Teste pentru sarcină (3 min.)
- Contracepție orală și montări sterilete
- Colposcopii.
- Cauterizări - biopsii uterine și de col.

Consultații asigurate de profesori universitari și medici specialiști de înaltă competență profesională.

Șos. Păcurari nr. 4, corp anexă la bl.590A (vis-a-vis de Oficiul PTTR)
☎251927 (fax) ; 018-613.388

SERVICII MEDICALE

• MEDICAL TEST

LABORATOR ANALIZE MEDICALE
(peste 200 tipuri de analize cu aparatură și reactivi import: SUA, Germania, Franța etc.)
-hematologie, biochimie, imunologie, parazitologie, microbiologie, din care MARKERITUMORALI, ENDOCRINI, INFECȚIOȘI, RISC CORONARIAN etc. zilnic:7.00-19.00
Bd.N.Iorga 6, bl. 903A (vis-à-vis de Gara Nicolina)
☎ 230774

• Cabinet de oftalmologie și optică medicală

SC MEDOPTICA SRL str. Arcu nr. 1, bl. TAROM, sc. A (la ieșirea din Cinema "Victoria")
- Prescripții ochelari, lentile de contact (medicale și estetice)
- Consultații și tratamente oftalmologice
- Optică medicală (inclusiv lentile plastic, bifocale, progresive - Zeiss și Essilor)

Medici care asigură consultații:
Dr. Anghel Kreolla
Dr. Pepelea Lucia
Dr. Scînteie Mira
Dr. Tarasi Carmen
Dr. Dimofte Doina
Dr. Constantin Cătălin
Program:
luni - vineri: 9 - 19
sîmbătă: 10 - 14
Pentru programări și informații sunați la
☎ 225423

• PRO FAMILIA
Laborator analize medicale
efectuează orice investigație de laborator, executate de profesori universitari
Str. Țuțora 11C, sc. D
Program: zilnic: 7-18
sîmbăta și duminica: 9.00-11.00
☎230.431

• POLICLINICA PROFESMED
str. VASILE CONTA nr. 18 (vizavi de policlinica Municipală, Piața Sf. Spiridon)

CONSULTAȚII ȘI TRATAMENTE ÎN TOATE SPECIALITĂȚILE
Se efectuează și: ANALIZE DE LABORATOR cu aparatură și reactivi din import; CHIURETAJE - metoda modernă prin aspirație; ECOGRAFII; ACUPUNCTURĂ în afecțiuni neurologice; TRATAMENTE BIONICE în afecțiuni dermatologice, osoase, neurologice; TRATAREA obezității, impotenței sexuale, infertilității, tulburărilor de creștere.
Medicii Policlinicii sunt nume sonore ale medicinii ieșene, în majoritate profesori universitari.
Prețurile percepute pentru consultații și analize sunt cele mai reduse.
☎ 213 226

• Policlinica SĂNĂTATEA 2000
Dr. Constantin IORDACHE - medic primar pediatru și medic specialist cardiologie pediatrică acordă consultații la domiciliul copiilor sau la Policlinica SĂNĂTATEA 2000 din str. Lăpușneanu 7A.

☎ 214001 - acasă, 214002 - policlinica, mobil 094-507780

Doriți să vă evaluați periodic starea sănătății? Doriți să vă tratați corect, complet și la timp? Apelați la Policlinica SĂNĂTATEA 2000, str. Lăpușneanu 7A
☎ 214002
între orele 10-19 asigură asistență medicală și psihologică în următoarele specialități:
- Dr, Constantin IORDACHE - medic primar pediatru, medic specialist cardiologie pediatrică
- Dr. Rodica THEODORU - medic primar dermato-venerolog
- Psiholog Ileana HÂȚU - psiholog principal adolescenți - adulți. NOU: psihoterapii de grup cu scop terapeutic și pentru **formare psihoterapeuți**
- Dr. Doina BUDEANU - medic primar psihiatrie, consultații - psihoterapie adolescenți-adulți
- Dr. Monica CHIRIAC - medic primar psihiatrie, adolescenți-adulți
- Dr. Carmen GORDUZA - medic primar endocrine

La noi veți găsi competență, înțelegere și înalt profesionalism.

• BIO PAN CENTRU MEDICAL
CONSULTAȚII, INVESTIGAȚII ȘI TRATAMENTE
• Urologie • Sexologie • Chirurgie • Pneumologie • Medicină internă • Ginecologie • Ecograf de ultimă generație • Teste de sarcină
Medici primari ■ Dr. Constantin Panainte - pneumolog ■ Dr. C. Liviu Panainte doctor în științe medicale - urologie ■ Dr. Ioan Bunea - ginecologie
Contracepție orală și montări sterilete, cauterizări, tratamente sterilitate, chiuretaje
Str. Vasile Alecsandri nr. 9B, ap. 1
☎ 032/210.728
Zilnic: 10.00-18.00
Sîmbăta: 10.00-12.00

• CENTRUL MEDICAL "IRIS"
Ecograf Doppler color computerizat

Ecografie generală și pe specialități
Consultații:
- obstetrică - ginecologie
- cardiologie
- urologie
- dermatologie
- psihiatrie
- afecțiuni pulmonare
- medicină generală

Acupunctură
Bd. Copou 38, bl. A4, sc. A, (vis-a-vis de Grădina Copou)
☎ 213793,
orele zilnic: 8-20
sîmbătă: 8 - 14

• CONSULTAȚII ȘI ECOGRAFII OBSTETRICĂ - GINECOLOGIE
Dr. Ivona Lupașcu - medic primar
Luni, marți, miercuri și joi orele: 14.00 - 16.00
Ecograf Doppler color computerizat
Centrul Medical IRIS
Bd. Copou 38, bl. A4, sc. A, (vis-a-vis de Grădina Copou)
☎ 213793, ora 8.00-20.00

• CABINET STOMATOLOGIC DENTAPRO
DR. LUCIAN TEOFĂNESCU
Str. Rafael 4 (Sărărie, vizavi de Lic. Economic 1):
- consultații GRATUITE;
- refacerea zîmbetului plăcut cu materiale cu aspect identic cu dinții naturali;
- nopți liniștite, fără grija durerilor de dinți.
Programează-te ACUM la:
☎ 115521

• MEDICAL CENTER *THEMIS-ART* Iași
CLINICA OBSTETRICĂ - GINECOLOGIE NR. 1 ÎN IAȘI
str. Luca Arbore 10A, bl. 404, parter
Consultații, ecografii, intervenții chirurgicale diverse, cauterizări, chiuretaje uterine pt. avort la cerere etc. SUB ANESTEZIE GENERALĂ.
Medici primari de specialitate:
dr. Nadolu Gheorghe - ginecolog
dr. Potârniche Maria - ginecolog
dr. Palade Vasile - anestezie terapie intensivă
dr. Mardare Veronica - dermato-venerologie
ATENȚIE! Gratuități pentru categoriile defavorizate ale populației.
NON STOP! programări
☎/fax: 250929

• Cabinetul MEDICINĂ ALTERNATIVĂ
Bl.TAROM,sc.A - Tel. 225423
■ *Dr.Beatrice LUCACHE*
- medic primar în medicină generală
- acupunctor specializat în Asia: • diagnoză naturistă și alopată
- acupunctură
- laseroterapie
- maxibustie
- electroacupunctură • masaj electronografie

☎ 214177, 225423

• Prof. univ. dr. N. TRIFAN
Boli de copii și adolescenți, consultații la cabinet și la domiciliul bolnavului. Promptitudine, competență, eficiență, cost redus. SÎMBĂTA ÎNTRE 9.00-12.00 CONSULTAȚII GRATUITE PT. PERSOANELE DEFAVORIZATE
Programări la
☎ 113.775

• S-A REDESCHIS CABINETUL DE CONSULTAȚII OFTALMOLOGICE *CLAROPTIC*
(Stația tramvai Super Copou)
• Consultații de specialitate asigurate de **dr. Marius Neagu**
Consultații:
luni, miercuri, vineri 15-18
marți, joi 11-13
sîmbătă 10-13
☎ 092-743726
• Servicii de optică medicală asigurate de
CRISTALOPTIC
optician Titiana Cozma, (Policlinica CFR)

☎ 116142
luni-vineri 9-17.

• Dr. MIRCEA ONOFRIESCU
■ Consultații obstetrică - ginecologie
PROFESMED ☎ 213.226
luni și vineri 17.00 - 19.00
■ Echografii aparat DOPPLER COLOR computerizat
POLICLINICA 2 Iași ☎ 133.088
marți și vineri 13.00 - 15.00

• MEDI LIFE
Cabinet stomatologic
- servicii stomatologice cu aparatură ultramodernă la prețuri promoționale
- reduceri de tarife pentru
- medici și personal medical
- elevi, studenți, pensionari, șomeri

Sistem avantajos de reduceri pt. pacienții permanenți.
Profesionalism, tinerețe, amabilitate.
Alegeți MEDI LIFE!

Str. Cucu 9, bl. D11, tronson II, ap.1 (lîngă Sinagogă)
Programări:
luni - sîmbătă: 10 - 19
☎ 032-11.27.16, 092-363.233, urgențe, non stop

• Dr. C-tin AILIOAIE
Medic primar, Doctor în Medicină,specializat în LASERO-TERAPIE recunoscut de HARVARD MEDICAL SCHOOL BOSTON (SUA)
Tratamente ultramoderne cu laser pentru adulți și copii:
URGENȚE : gripă, viroze respiratorii, bronșiolite, astm bronșic, fracturi, traumtisme musculo-scheletale, tortico-lis, lumbago, migrene, arsuri, dureri faciale și trigeminale, laringite, afte bucale, paralizii.
BOLI RESPIRATORII
AFECȚIUNI ORL: faringo-amigdalite,rinite alergice, rino-adenoidite, otite, laringite, sinuzite, zgomote în urechi, surditate.
BOLI REUMATISMALE: artrite, artroze,epicondilită, achilodinie, decubitus, dureri la masticație, calcificări calcaneene
BOLI DE PIELE: dermatite,eczeme, cangrenă, plăgi, flebite, hematoame, herpes, furunculoză, chelie
ALTE AFECȚIUNI: acnee, cicatrici, dureri de stomac, cistite, dismenoree, stimulare psihică și regenerare.
AVEȚI ÎNCREDERE ÎN MEDICINA MILENIULUI III !

☎094-507798 (URGENȚE), 251.117, 232.807

• CABINET STOMATOLOGIC
Dr. LUCIA BÂRLEANU
(medic primar, doctor în științe medicale)
Dr. Emilian Hurjui - medic primar
Dr. Liviu Ene - medic primar
Dr. Irina Grădinaru - medic specialist

Oferă:
- Consultații și tratamente stomatologice moderne în condiții deosebite de confort și eleganță;
- Competență profesională și promptitudine;
- Programări zilnic: str. Sulfinei nr. 15, ☎ 117035

Atenție!

Monitorul vine în întîmpinarea problemelor dumneavoastră cu două noi **soluții** (centre de mică publicitate)

interiorul magazinului de presă din stația de tramvai Tg. Cucu

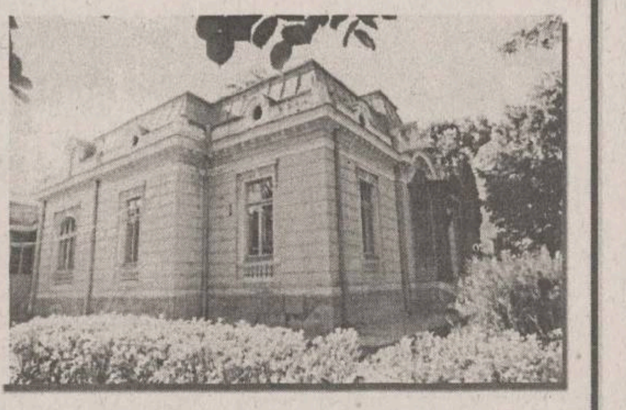
interiorul clădirii Stării Civile

Vînzări

TABLĂ ZINCATĂ SIDEX
Preț moderat. Hidroizolații, execuție și materiale import. Tel. 092-524.859; fax 032/125.705. (NT-o.p.20.26)

NOU ÎN SUCEAVA
S.C. COMERCIALIZEAZĂ: - PAL; - PFL; - ACCESORII MOBILIER *IMPORT*; PRODUCE:- BINALE; - MOBILIER BIROU; - DIVERSE ARTICOLE; MOBILIER MASIV SAU PAL. Tel. 030/523550; 094/532340; 094/532341 (Sv 1321527)

■ Linie extracție uleiuri vegetale (prăjitor dublu). Preț avantajos. Telefon 094/557389. (2815714)

NOU, CONVENABIL
Oțel beton fasonat la comandă; ciment, var hidratat (în saci), faianță, tablă zincată. Transport asigurat la cerere. Telefon/fax 032/162171.

■ Mese de biliard noi, sistem fise, cu marmură sau înlocuitor. Transport. Telefon 094/580068; 030/441184; 030/442724.

■ S.C. ACVARES S.A. Iași vinde puiet crap la prețuri convenabile. Telefon 032/221909; 032/218480.

■ **Importator direct din Canada!!! S.C. MOZART COM S.R.L., cel mai mare importator direct de haine second-hand din țară, vă oferă baloți la 45 kg original sortate de exportator. Stoc nelimitat! Prețuri avatajoase! Calitate foarte bună! Adresa: Tîrgu Mureș, str. Bulevardul 1 Decembrie nr. 255. Telefon 065/255896 - depozit; 065/255896 - fax; 092/317792 - mobil; 092/431476 - mobil. Deschis: luni - vineri 9,00-18,00; sîmbătă, duminică - închis.**

■ SC ROXEMA SRL vinde la preț extrem de avantajos, la depozitul din NICIMAN (curte UNISEM) lîngă GEL-SOR, telefon 092/628333: ciment gri Bicaz - 700 lei/kg; ciment alb - 1400 lei/kg; adeziv pentru faianță și gresie - 3000 lei/kg; gresie Sanex - 65-72.500 lei/mp; faianță Sanex - 49-54.500 lei/mp; vopsele; var pastă și lavabil; nisip, balast, cuie; sîrmă, plasă sîrmă; plasă Rapitz; carton asfaltat și smoală; plăci azbociment; obiecte sanitare și accesorii. (2815633)

■ Grinzi și stîlpi din beton, suprafață acoperită 1000 mp. Telefon 233356, 094/631942. (3136087)

■ Grinzi, cofraje, bile, oțel beton OB37, diam. 8. Telefon 173366. (2815686)

■ Aparat foto "FED 5" nou, aparat mărit "RACHETA" cu accesorii. Preț foarte convenabil. Telefon 172885. (3679055)

■ Stupi cu albine. Telefon 115608 sau 174580. (2815599)

■ Mașină de cusut marca SINGER, mare. Telefon 137028. (2815157)

■ Cameră frigorifică de 10 mc. Necesită mici reparații. Telefon 145523. (2815631)

■ Vînd sau închiriez utilaje pentru lemn: mașină frezat și circular; mașină găurit, rindeluit + grosime; multilamă. Relații la telefon 122319, după ora 20,00. (2815622)

■ Oi țurcane. Relații la Costea Neculai, comuna Ciurea, sat Dumbrava. (3679105)

■ Viagra 120.000 lei, spray contra ejaculării rapide, 169.000 lei. Telefon 01/6376273, 092/342628, 092/342629. (I.2243-1.23)

■ IMPORTATOR DIRECT GERMANIA. Vindem încălțăminte second-hand în saci sigilați - 21.900 lei cu TVA și haine second-hand din COLECTĂ DIRECTĂ - preț 13.900 lei cu TVA. Vînzări pe credit de la 1.000.000 pînă la 200.000.000 lei.Telefon 031/511634; 031/512945; 094/503902

■ VINDEM LA CEL MAI MIC PREȚ, SACI DE POLIPROPILENĂ (RAFIE), PENTRU MORĂRIT; CEREALE, SEMINȚE, ZAHĂR, ÎNGRĂȘĂMINTE, ETC. TEL. 041/66.58.98; 041/695.686; 041/516.158. - (NT-O.P.1.345)

■ Importator direct Italia vinde: compresoare frigorifice, vitrine orizontale, verticale, lăzi, frigidere, congelatoare, combine frigorifice, cuptor pizza-patiserie, scaune frizerie, en-gross pește congelat. Asigurăm post garanție. Transport contracost. Telefon 031/616891, 094-560102, 094-393545 (BT-D.2898577.1.1)

■ Vindem ouă incubație Rosso. Telefon 031/512146 sau 094-292700 (BT.3271955.1.7)

■ S.C. vinde mașini de cusut speciale, recondiționate în Italia. 094-579.029. (NT-1469638.1.6)

■ Importator direct Italia, vînd vitrine frigorifice verticale și orizontale, compresoare pentru vitrine și camere frigorifice, lăzi frigorifice și lăzi supermarket, aragaze, rotisoare, cuptoare, grătare, friteuză restaurant. Tel.:034 - 118566; 094 - 868305; 094 - 173723. (BC - 6668677.1.6)

■ Vînd "Loz Vila de Aur" Poiana Brașov, perioada 11-17 octombrie. Tel. 030/523006; 092/364629 (SV-4358935.1.1)

■ Second-hand, BALOȚI sigilați 250 kg, 13.000 lei/kg + TVA. Credit la 7 zile. Panciu, tel. 037/636134, 092.206.833. (VN-977944.1.8)

■ Urgent pavilion apicol cu cabană, înmatriculat, RAR, capacitate 72 de familii, populat 60. Telefon: 098.617.359. (977770.1.6)

■ Vînd dozator FRESCO 4 capuri, ultimul tip, la preț avantajos. Telefon 035/318205. (VS-2644074.1.10)

■ Pește oceanic congelat: macrou, somon, hering - importator Olanda prin Panta Rhei Brăila. Tel. 039/615494, 039/615880. (BR-CH.3980.1.5)

■ Cafea măcinată, ambalată, importator direct, prețuri promoționale. Tel. 039/615494, 039/615880. (BR-CH.3980.1.5)

VIN NOBIL
Vînd vin alb nobil
(Fetească, Regală)
cantități mari la cel mai bun preț al zilei.
Tel. 037 / 613541, între orele 17.00 - 21.00.
(GL - P100.1.10)

■ Vînd 10 jocuri distractive, profesionale. Telefon 414026 sau 092.420902. (GL - 5228544.1.2.)

■ Vînd convenabil, împreună: DENTIOR 3, compresor, fotoliu, poupinel, în stare perfectă. Telefon 030/444966, luni -vineri între orele 16-18. (SV-1419383.1.1)

■ Vînd linie completă de fabricare a pufuleților. Tel.: 092 - 481313. (BC - P101.1.7)

Electronice

■ Calculatoare, Upgrade-uri prin diferență, software dedicat. Telefon 218429, 218430. (3679275)

■ Orice telecomandă pentru televizor (150.000 lei), video, satelit. Toate telecomenzile sînt noi. Telefon 092368868. (0732513)

■ TV color second-hand Germania, en gros, prețuri începînd cu 40 DM/buc. și lăzi frigorifice. La cerere asigurăm și transportul. Telefon/fax 038/721621; 038/413271; 094/315749; 094/318813 - Buzău.

■ TV "Diamant" și "Sirius", perfectă stare de funcționare. Telefon 114931. (2815784)

Cumpărări

n Cumpăr societate cu răspundere limitată, cu minim 3 ani funcționare. Telefon 092- 746687.(RO-4061292.1.1)

■ Cumpăr televizoare defecte sau bune pentru dezmembrări, numai cu circuite integrate. Telefon 113380. (2815783)

Angajări

■ S.C. COMAT S.A. angajează pentru activitatea de dealer DAEWOO Automobile România, persoane cu experiență în domeniu, pentru următoarele posturi: coordonator vînzări (studii superioare); agenți vînzări (minim studii medii). Doritorii vor prezenta C.V. cu foto la sediul societății din str. Sergent Grigore Ioan nr. 7, Iași, telefon 156300. (I.22)

■ Restaurant din Viena caută ospătărițe prezentabile. Se oferă: masă, cazare excelentă și salariu 4000 USD pe lună. Telefon 044/892111/ 2500 lei/ 12 sec. (I2253.1.30)

■ Firmă din Viena caută secretară prezentabilă cu carnet de conducere. Se oferă: cazare, masă, îmbrăcăminte și salariu 3000 USD pe lună. Telefon 044/892111/2500 lei/ 12 sec. (I2253.1.30)

■ Restaurant din Grecia caută ospătari, bucătari, muncitori necalificați. Se oferă masă, cazare și salariu bun. Telefon 044/892111/2500 lei/ 12 sec. (I2253.1.30)

■ Familie serioasă din Austria-Viena caută menajeră. Se oferă cazare, masă și salariu bun. Telefon 044-892111/2500 lei/12 sec. (I2241-1.24)

■ Familie serioasă din Germania caută baby-siter și menajeră. Salariu bun, cazare, masă, asigurate. Telefon 044-892111/2500 lei/12 sec. (I2241-1.24)

■ Farmacia Ghițun, str. Cuza Vodă nr. 27, angajează farmacist. Telefon 147077. (2815569)

■ Sînteți o persoană dinamică, descurcăreață, dornică să realizeze o carieră în domeniul cercetării de piață? Vă puteți deplasa ușor în județul Iași și în județele învecinate? Aveți abilități de comunicare și capacitate de persuasiune? Dacă da, atunci sînteți candidatul potrivit pentru postul de Coordonator de zonă. Oferim salariu motivant și training. Trimiteți CV, scrisoare de intenție și două poze tip buletin la: DAEDALUS Consulting, Bd. Șincai nr. 9A, bl. 3A, et. 4, București.

■ LOCURI DE MUNCĂ ÎN GERMANIA, AUSTRIA, OLANDA, ELVEȚIA PENTRU: MENAJERE; BABY-SITTER; LUCRĂTORI LA FERME AGRICOLE ȘI ZOOTEHNICE; MUNCITORI ÎN CONSTRUCȚII; BUCĂTARI; OSPĂTARI. TELEFON 044/892111 SAU 044/892112/2500 lei/12 SEC. SAU DACĂ DORIȚI SĂ VĂ CĂSĂTORIȚI ÎN STRĂINĂTATE LA NOI GĂSIȚI PARTENERUL(A) POTRIVIT(Ă). MERITĂ SĂ VĂ SCHIMBAȚI VIAȚA. (2205-1.255)

ANGAJĂRI ÎN STRĂINĂTATE

URGENT LOCURI DE MUNCĂ, 800-2500 DM LUNAR GERMANIA, CANADA, AUSTRALIA, PENTRU ZIDARI, TÎMPLARI, FIERARI-BETONIȘTI, MUNCITORI NECALIFICAȚI CONSTRUCȚII/ AGRICULTURĂ/ ZOOTEHNIE, ELECTRICIENI, ȘOFERI, ZUGRAVI, FAIANȚARI (INDIVIDUAL SAU ECHIPE). TELEFON : 01/8985718 (2100 LEI/10 SEC.) (BT.Fc.1.8)

■ Contracte urgente dansatoare Luxemburg, Elveția, Austria, Japonia, Cipru. Tel. 050 / 734240; 094.560180. (GL - 5228483.1.12.)

■ Firma ITALROM înscrie solicitanți pentru locuri de muncă în Italia, în orice domeniu. Taxă înscriere 300.000 lei. Telefon 035/313053; 092786120. (VS-2349855.1.5)

■ Ingineri electricieni, mecanici, chimiști, construcții civile în industria petrochimică, muncitori calificați, bucătari, ospătari - contracte străinătate. Relații Hotel Bulevard, Constanța. Tel. 094.294965. (GL - 5228672.1.16.)

■ Căutăm urgent muncitori calificați și necalificați pentru construcții în străinătate. Tel. 092.786532, 092.885066, 092.786531, 092.884067. (GL - 5228533.1.15.)

■ Societate caută muncitori calificați și muncitori necalificați pentru construcții Austria, data limită 30 aprilie. Tel. 092.884068, 092.886395, 092.233113, 092.786533, 092.767782. (5228532.1.15.)

Felicitări

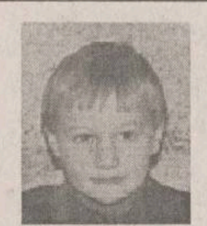

■ Părinții și bunicii urează dragului lor Florin Acasandrei Radu, cu ocazia aniversări a 10 ani, sănătate, împliniri și căldurosul "La mulți ani!" (3679276)

■ La împlinirea frumoasei vîrste de 19 ani, părinții Geni și Dan, urează dragei lor Cătălina, o primăvară fericită, plină de surprize plăcute, succes și numai bucurii. "La mulți ani!"

Diverse

■ **Agenția NEVADA organizează excursii săptămînale în spațiul Schengen (Austria, Italia, Grecia). Tel.: 034 - 114383; 034 - 114436; 092 - 356913. (BC - 1543391.1.1)**

■ EXCURSII URGENT ITALIA GRECIA, 034 - 171421. (BC - 6657881.1.11)

■ CURSURI LUNARE DE AEROBIC & FITNESS. MASAJ. GYM OANA-MARI. Hotel Unirea, camera 115. Prof. Marina Moraru. Relații suplimentare la telefon 142110, int. 115.

HELP LINE - Pentru copiii noștri
Puteți primi GRATUIT informații privind alimentația și creșterea sugarului, zilnic, orele 16,00 - 17,00, la tel. 214002. Policlinica "Sănătatea 2000", dr. Iordache Constantin - medic pediatru.

■ SC GOLD SRL Buhuși organizează excursii rapide în Italia. Relații la telefon 034/264633; 094/616263. (2815233)

■ Caut detectiv particular cu experiență și serios. Telefon 218310, 122213. (2815597)

ROTPUNKT CONSTRUCȚII SRL
■ RENOVĂRI FAȚADE
■ HIDROIZOLAȚII LA TERASE ȘI FUNDAȚII
■ ALPINISM UTILITAR
■ MONTAJ MECANIC LA ÎNĂLȚIME (PEREȚI CORTINĂ DIN ALUMINIU, PANOURI PUBLICITARE)
■ IZOLAȚII TERMICE
■ VOPSITORII ȘI PROTECȚII ANTICOROZIVE
■ PROTECȚII ANTIMUCEGAI ȘI ANTICONDENS
■ PARDOSELI
■ DISTRIBUITOR MEMBRANE HIDROIZOLANTE POLYGLASS ITALIA, PENTRU ZONELE BACĂU-NEAMȚ.
■ **ÎNCREDERE ȘI CONFORT!!! -**
■ **TELEFON & FAX 032/271742. PENTRU BACĂU ȘI NEAMȚ TELEFON MOBIL 092528152.**

■ Banca Populară Moldova acordă împrumuturi persoanelor fizice, în condiții deosebit de avantajoase, cu numai 19% dobîndă anuală. Relații la sediul băncii din Iași, str. I.C.Brătianu nr. 20-22, sau la telefon 218500. (2815088)

■ Ocazie excepțională! Caut asociat investiție imobiliară Cluj (25-50.000 USD) pentru cumpărare sediu comercial cu venit atractiv asigurat din chirie (în valută). Telefon 094/500734. (465838)

■ Mari specialiști în microchirurgia ochiului de la clinica prof. Fyodorov (Rusia) oferă consultații în București și Onești. Telefon 094/315133; 01/4104669.

■ Organizăm excursii urgente în Franța, Germania, Italia, Austria, Maroc, SUA, Anglia, Grecia, Australia, Mexic etc. Individual și grupuri. Cele mai avantajoase prețuri. Telefon 01/2102590; 01/2119460, 092/320671. (FPF I-19023)

■ Cetățean român stabilit în Austria facilitez afaceri cu produse second-hand (orice fel). Telefon 004312630/20489. (2815719)

POPAS PĂCURARI
Vă invită la redeschiderea complexului (restaurant - terasă plus cazare) începînd cu 1.04.1999, complet renovat. (2815614)

■ Numitul Hanus Ion este citat în calitate de pîrît în dosarul nr. 5184/1999 al Judecătoriei Iași în acțiunea civilă privind constatarea vînzării formulată de reclamanta Lăcătușu Natalia, cu termen de judecată la data de 19.04.1999. (3679257)

■ SC COMCEREAL IAȘI convoacă Adunarea Generală a Acționarilor în data de 14 aprilie 1999 ora 10 la Institutul Agronomic Iași avînd următoarea ordine de zi: raport de Gestiune al Consiliului de Administrație privind rezultatele economico-financiare ale societății pe anul 1998; raportul comisiei de cenzori; aprobarea Bilanțului Contabil și al contului de Profit și Pierdere pe anul 1998; aprobarea Planului de Afaceri pe anul 1999. În cazul neîndeplinirii cvorumului potrivit legii, Adunarea Generală se convoacă la aceeași adresă pe data de 15 apilie 1999, ora 10,00. Relații suplimentare la telefon 143117. (2815629)

■ Caut parteneră pentru contract de 6 luni în Grecia, tînără, cu vîrsta între 18 - 27 ani, ca dansatoare. Salariu peste 1.000 USD. Tel. 092.773109. (GL - 4912764)

■ Călăuzesc Italia, plecări urgente nr. tel. 094/807408. Relații la domnul Geovani. Nu deranjați inutil. (Sv 4358329)

■ Organizăm excursii în Italia, plecare cu avionul. Relații la tel. 034 - 178270; 018 - 615388. (BC - 1543495.1.19)

■ Efectuăm excursii Austria, Italia. Prețuri avantajoase. Plecare imediată. Telefon: 034 - 124786. (BC - 6657259.1.3)

■ Cîștigați 300 - 500 USD lucrînd la domiciliu. Tel. 094.161489. (GL - 5228962.1.3.)

■ OFERTĂ SPECIALĂ! PETRECEȚI PAȘTELE LA VORONEȚ! Vilă de lux, max. 8 persoane. Cabană confortabilă, max. 6 persoane. Telefon 030/215689, 030/230551. (SV-4357993.1.2)

■ Facilităm, în regim de urgență, viză pentru Statele Unite ale Americii, fără avans, rog seriozitate. Tel.: 094 - 280427. (BC - OP.1.2)

■ Plecări Grecia. Telefon: 094 - 234773. (BC - 6657264.1.7)

■ Organizăm excursii Italia. Asigurăm reducere pentru grupuri și colaboratori. Plecări săptămînale. Înscrieri la Restaurant Cireșica - Buhuși, tel. 034 - 264500; 094 - 584185. (BC - 1543712.1.5)

■ Organizez excursii Italia, Franța, Belgia. Vize Schengen. Tel.: 034 - 117846. 094 - 856260. (BC - 1355202.1.24)

■ Facilităm vize Schengen individuale Italia, Grecia, Austria, Germania sau Elveția. Cu noi aveți siguranța! Tel. 037/236981. (VN-9779221.1.32)

Servicii

EST-ROM SA IAȘI
■ AUTORIZATĂ ISCIR pentru
■ Proiectare - consulting;
■ Expertizare - analiza stării tehnice;
■ Construcție;
■ Montaj;
■ Reparații;
■ Service la
■ automacarale;
■ poduri rulante;
■ Macarale portal;
■ Macarale turn;
■ Macarale tip CFR
■ Elevatoare auto;
■ Moto - electrostivuitoare;
■ Ascensoare;
■ Excavatoare
Intermediază
■ Instalatii de ridicat second - hand
Produce
■ Șufe cu și fără cîrlig, clești, dispozitive auxiliare
■ Furtune hidraulice și pneumatice de înaltă presiune pentru automacarale, mașini agricole, utilaje terasiere, etc.
Modernizează sau produce
■ Instalații de cîntărire industrială. Tel./fax. - 032/226380; 092-348617.

ÎNFIINȚĂRI SOCIETĂȚI COMERCIALE
procedură completă: redactare acte, Notariat, Judecătorie, Camera de Comerț, Administrația Financiară, ștampilă;
■ termen - 15 zile
■ MAJORARE CAPITAL SOCIAL:
■ obligatoriu, conform Ordonanței 32/1997
■ procedură completă
■ ACTE ADIȚIONALE DIVERSE, AVIZE ȘI AUTORIZAȚII FUNCȚIONARE:
■ aviz principiu Primărie;
■ autorizație sanitară de funcționare;
■ autorizație funcționare Primărie;
■ autorizație instalare firmă luminoasă.
■ Birou avocat - Cătălin Horga, Hotel "Unirea", et. 2, cam. 211. Telefoane 117733 sau 092211121, zilnic, orele 9,00 - 17,00; sîmbătă: 10,00 - 12,00. (0798407)

NOU, CONVENABIL
Reparații instalații sanitare la domiciliu, cu echipă specializată. Tel./fax 032/162171.

AGENDA OMULUI DE AFACERI

ETNIS
Reprezentanța firmei germane Vaillant pentru Moldova, vă oferă:
- Centrale și cazane pentru încălzit
- Echipamente condiționare și climatizare
- Radiatoare de oțel, aluminiu și fontă
- Rezervoare gaze lichefiate "Shell"

Proiectare, montaj și garanție 3 ani
Plata în 6 rate lunare
Iași - Str. N. Iorga 7D, bl. F5, tel. 032/230113, fax 032/232690, telemobil 094813248, 094554249

DAS
Depozit en-gros
MATERIALE ȘI ECHIPAMENTE pentru instalații
(Romstal, Vaillant, ACV, Guillot, Remeha, De Longhi, McQuay, York)
REDUCERI PÎNĂ LA 15%
Iași, str. Aurel Vlaicu 87, Tel./Fax: 032-175.488, mobil 094/630.512

EUROPA GROUP
DISTRIBUITOR BOSCH, ARISTON, BERETA
- CENTRALE TERMICE
- RADIATOARE FONTĂ, OȚEL, ALUMINIU
- CLIMATIZARE
- APOMETRE

Tel. 032-279300, 094-624399

TOFAN GRUP
comercializează:
anvelope și camere auto
(produse de Danubiana și Victoria Florești)
Iași- Șos. Păcurari nr. 92 (în incinta Transmixt SA) Tel. 032/154.343, 251.837

ROSPRINT
În atenția profesioniștilor
Neomanager 4.0
- Sistem informație financiar-contabil în mediul Windows;
- Cereți acum instalarea gratuită a versiunii demonstrative;
- Cereți întreaga ofertă.

SOFTWARE DISTRIBUTION
Iași, bd. D. Cantemir nr. 9 Tel./fax: 032/137521, mobil: 092242274

ankarom
SCAUNE ERGONOMICE — secretariat, executiv, vizitator, conferință
FOTOLII
MOBILIER — birouri, hoteluri, spații comerciale, baruri - restaurante
Tel/Fax 032-210.991; 211.517

Romtel international
vă oferă:
- serviciu de intermediere comercială prin transmisie de cerințe în timp real
- serviciu de secretariat în sistem paging
- promovarea pagingului "business-to-business"

Iași, b-dul Socola 17, tel. 032/233933, 233353

SIGMA GUM
Importator direct
ANVELOPE ȘI CAMERE AUTO
- Rusia
- Hankook (Coreea)
- Taurus (Ungaria)

Iași, Șos. Tomești Km. 1, tel: 094-224752 Iași, 066-171.212 Miercurea Ciuc

YV
ALARME
- Recondiționări parbrize

Păcurari 92 (incinta Transmixt), tel: 259.690

ROTHERM
Importator
FERROLI și RADSON CE
- Cazane și centrale termice
- Calorifere oțel, aluminiu și fontă
- Echipamente condiționare și climatizare
- Rezervoare GPL, BUTAN GAS
- Țevi, fitinguri și armături pentru apometre

Vînzări en gros și en detail
PLATA ÎN RATE
Iași, Bd. T. Vladimirescu nr. 40 (Bucșinescu) Tel/Fax: 032/175105, 272340

CASA DESIGN
Reprezentant BOSCH Germania, ACV Belgia
- Centrale termice pe gaz, motorină, electrice
- Radiatoare oțel, aluminiu
- Materiale pentru instalații
- Amenajări interioare
- Proiectare, execuție, service.

Iași, Bd. T. Vladimirescu nr. 59, Tel.: 032-174565, mobil 094-647187

MOLID
Pentru siguranța dumneavoastră!
- SISTEME DE ALARMĂ PENTRU EFRACȚIE, INCENDIU, AUTO
- DISPECERAT DE SUPRAVEGHERE - TELEFONIC ȘI RADIO -
- INTERVENȚIE INARMATĂ I.G.S.

Iași, Bd. Copou nr. 3, et. 4, (Clădirea Trust Construcții) tel: 032/216671, fax: 032/214564

TEMPO
Sisteme de alarmă
ATENȚIE LA NEATENȚIE!
Tel: 032-234218; 092-364014

MIRFAN MOBILUX
Comercializează
- mobilă sufragerie • holuri
- dormitoare • bucătării
- mic mobilier

Plata în maxim 36 de rate lunare
Program luni - vineri: 10.00 - 18.00
Alexandru cel Bun (vis-a-vis de alimentara Minerva) tel. 032/152647

ANKAROM
GRAVURĂ COMPUTERIZATĂ
signalectică bancară și hotelieră
plăci firmă (notari, avocați etc.)
plăci gravate pentru birouri
înrămări cu profile de aluminiu
Iași, str. RALET nr. 14 Tel/fax 032 211517, 210991

ACASĂ
MOBILIER la COMANDĂ
PREȚURI pentru BUZUNARELE ROMÂNILOR!
Tel.: 117502 (lîngă Autogară)

MONTAGIAL
Execută și montează:
TÎMPLĂRIE DIN ALUMINIU
- profile Grecia și Italia
- tavane suspendate
- pereți despărțitori tip Armstrong
- pereți despărțitori din gips-carton

Iași, str. V. Lupu nr. 100 Tel. 032/271.771, 032/222.188, 092-750.623

GHENALT SRL
vă oferă din stoc sau la comandă
produse de papetărie:
- pixuri promoționale tip Stiluș (la prețuri între 2818-2385 lei/buc);
- mape din plastic
- biblioraftruri

Tel: 032/278713, fax: 032/272630

UNITRADE
Un partener pentru:
- MOBILIER BIROU
- AMENAJĂRI INTERIOARE

Iași, bd. Copou nr. 4, tel. 032/213455, 213456

CIMEXIM
Reprezentanță ROMSTAL
- microcentrale, cazane, injectoare, vase expansiune, boilere, pompe circulație și submersibile, hidrofoare, radiatoare aluminiu și fontă, accesorii, sanitare, scule BOSCH, condiționare aer
- contoare ZENNER de apartament

Proiectare și execuție. Prețuri promoționale !
Iași, Bd. T. Vladimirescu 4, tel. 032/216397, tel./fax 211082

ELECTRA
lider național interfoane
Instalează, cu plata în rate
INTERFOANE DE ACCES CU CARTELĂ marca ELECTRA
blocuri, vile, sedii de firmă
"pentru liniștea dumneavoastră"
Iași, str. Împăcării 35, bl. 919, Nicolina II, tel.: 032/126276

RAINBOW
SPĂLĂTORIE - CURĂȚĂTORIE CHIMICĂ RAPIDĂ
ONORĂM COMENZI LA DOMICILIU
program zilnic 8.00 - 20.00
sîmbăta 8.00 - 14.00
Iași, str. Gh. Doja nr. 10, tel: 032/124636

EXPANSIV
produce MOBILIER
pentru birouri, spații comerciale, apartamente, pe bază de comandă
NOU: TAPIȚERIE
Calitate de excepție la cele mai mici prețuri
Iași, str. Uzinei 74, tel./fax: 214533

ROMKUVERT
FIRMĂ ROMÂNO-GERMANĂ
PRODUCĂTOARE DE PLICURI
TOATE CODURILE EUROPENE
REPREZENTATĂ PRIN sc CONEL SRL
DISTRIBUITOR UNIC ÎN ZONA MOLDOVEI
Iași, str. I.C. Brătianu 6, tel./fax 210114, tel. 117227

COMINDEX
- PAL MELAMINAT, tip Interspan, pt. mobilier, import Ungaria
- Blaturi pt. bucătării, import Austria

IMPORTATOR DIRECT
Iași, Str. Aurel Vlaicu nr. 88, tel. 094/224752, 094-293.095

ARON
firme luminoase, bannere, copertine, prelate auto, casete taxi, autocolante, panouri publicitare, și imprimari obiecte promotionale
Tel./Fax:032/113131; 092-242111

GHENALT SRL
unic distribuitor în județele Iași, Botoșani, Suceava al produselor
LG COSMETICS
Tel: 032/278713, fax: 032/272630

SC RULMENȚI SA BÎRLAD
oferă produsele sale prin rețeaua proprie de distribuitori exclusivi cu centre de desfacere în orașele:
București, Ploiești, Slatina, Tîrgu-Jiu, Cluj Napoca, Satu Mare, Iași, Tulcea.
Relații la: tel. 035/415826 fax 035/421839.

SC ABROM SA
PRODUCE ȘI COMERCIALIZEAZĂ
corpuri abrazive cu liant ceramic, într-o gamă largă de forme și dimensiuni, folosite pentru rectificări industriale și gospodărești
NOU! discuri debitat Ø180 și Ø236
Bîrlad, str. Grigore Ignat nr.3 Tel. 035/415440, fax 035/421722, telex 034/119996

M.I. MAILLIS ROMÂNIA SRL
vă oferă SISTEME DE AMBALARE cu:
- bandă metalică pentru balotat;
- folie termocontractabilă;
- folie extensibilă;
- bandă de polipropilenă;
- bandă adezivă;
- mașini și utilaje aferente consumabilelor de mai sus pentru paletizat, rigidizat, împachetat.

Roman, str. Nordului nr.3, telefon 033-725057, 094333479.

MONSSON CONSTANTA
ofera:
FĂINĂ
tip 650, 550, 480
distribuitor autorizat:
s.c. PRODMAR s.r.l. - IASI
IASI - str. Ion Creanga 15 cartier Tatarasi tel. 094 66 44 98, 032/ 176647

LEVAS
vinde in lei si pe cupoane
INGRASAMINTE CHIMICE
la pretul fabricii
AZOMURES TG. MURES
telefon: 094-583005, 094-700313

SPIRAX COMPANY
REPREZENTANT AL R&N HOLLAND
Vinde en-gross și en-detail produse second - hand la prețuri accesibile:
- TV COLOR
- MOBILIER PIELE ȘI BIROTICĂ
- MAȘINI DE SPĂLAT
- CORPURI DE ILUMINAT
- ELECTROCASNICE

Bacău, Str. Martir Horea nr. 1 Tel./Fax: 034 - 110764

FIEDLER - Perforier Technik
reprezentanta România, producător în domeniul "perforatiilor inteligente"
- ind. alimentară: zahăr, ulei, vin, suc, morărit și panificație;
- ind. chimică;
- constructoare de masini;
- epurarea si tratarea apelor industriale;
- arhitectură si design;
- ind. celulozei si hîrtiei - sortizoare, centriscrinere

Tel./Fax: 01 - 224.25.26; 092 - 66.55.86
E - mail: fiedler@dial.kappa.ro

DIAPLAST
- FOLII PENTRU SOLARII (4,2m-grosime 0,15-0,16mm)
- SACI • PUNGI

Focșani, Șoseaua de Centură km.181 Tel. 037/227251, 092.294980

Decese

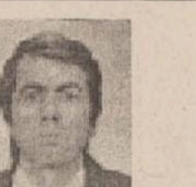

Cu adîncă durere, mama, sora, frații cu familiile lor anunță trecerea în neființă a scumpului lor fiu și frate GHEORGHE M. IACOB (GICĂ) 46 ani. Înmormîntarea, marți, 30.03.1999, ora 12,00 la Cimitirul "Eternitate". Nu te vom uita niciodată. (2815895)

Soția - Nuța, fiul - Cătălin și fiica - Anca anunță cu nemărginită durere moartea fulgerătoare a scumpului lor soț și tată GHEORGHE M. IACOB (GICĂ) 46 ani. Înmormîntarea va avea loc marți, 30.03.1999, ora 12,00 la cimitirul "Eternitate" Iași. Dumnezeu să-l odihnească în pace. (2815895)

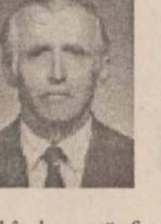

Profund îndurerată, familia anunță decesul celui care a fost soț, tată și bunic RĂUS T. PETRU. Corpul neînsuflețit este depus la Biserica "Sf. Andrei". Înmormîntarea va avea loc marți, 30 martie 1999, la orele 11,00 la cimitirul "Sf. Vasile" din Iași.

Cu adîncă durere, Marin - soț, copiii Alin și Ionuț, mama, fratele - Puiu și cumnata - Dana anunță cu profundă durere dispariția prematură, după o cumplită suferință, a celei mai dragi ființe MARIANA (GABI) AXINTE, suflet blînd și generos. Va rămîne veșnic în amintirea noastră. Bunul Dumnezeu să o ocrotească în pace. (3679279)

Cu inimile îndurerate soția - Nuța, fiicele - Geta și Minodora, ginerii - Viorel și Mihai, nepoții - Ciprian, Mihaela, Diana și Tudor anunță moartea fulgerătoare a scumpului lor soț, tată și bunic SANDU DIMITRIU. Înmormîntarea va avea loc marți, 30.03.1999, localitatea Grajduri, județul Iași. Vei rămîne veșinic în amintirea noastră. Regrete eterne.

Zdrobiți de durere, nepoții Ciprian, Mihaela, Diana și Tudor regretă nespus moartea iubitului lor bunic SANDU DIMITRIU, din localitatea Grajduri, județul Iași. Nu te vom uita niciodată. (3679281)

Condoleanțe

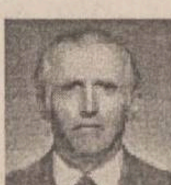

Regrete eterne din partea finilor Eugen, Mia, Emanuel pentru pierderea nașului RĂUS T. PETRU.

Nimic nu poate compensa durerea lăsată în urmă de dispariția prematură a celui care a fost HARALAMBIE ȘTEFAN GRĂDINARU. Familiile Constantin Hrițcu și Viorel Cozma aduc un ultim și pios omagiu și transmit sincere condoleanțe familiei îndoliate.

Familiile Megyesi, Apostol și Socioreanu regretă dispariția fulgerătoare a celui care a fost un deosebit vecin HARALAMBIE STEFAN GRĂDINARU și sînt alături de familia îndurerată. Sincere condoleanțe. (2303134)

Colectivul Restaurantului "Trei Sarmale" este alături de colega Vasilica Grădinaru în aceste clipe grele pricinuite de decesul socrului și-i transmit sincere condoleanțe. (2303134)

Familia Ștefan Hîncu regretă dispariția prematură și fulgerătoare a celui care a fost HARALAMBIE FĂNICĂ GRĂDINARU. Transmitem pe această cale sincere condoleanțe familiei îndoliate. (2303135)

Colegii de la "Electromontaj" SA transmit condoleanțe domnului Mihai Costaș pentru pierderea suferită prin decesul tatălui. (3679260)

Colectivul Clinicii Endocrinologie este alături de asistenta șefă, dna Mihaela Negru și familia sa în greaua pierdere suferită. Sincere condoleanțe. (2815625)

Colectivul Policlinicii C.F. regretă dispariția neașteptată a distinsului prof. dr MIRCEA BALAN. Sincere condoleanțe familiei. (2815723)

Colectivul A.T.M. - CET Antibiotice transmit sincere condoleanțe ing. Costică Secară, șef atelier A.T.M. pentru pierderea suferită prin decesul mamei. (2815613)

Șeful contabil și inginerul șef al S.M.T. Iași din cadrul SC CF Iași SA sînt alături de director inginer Toader Humă în momentele de grea încercare și durere pricinuite de pierderea tatălui și transmit condoleanțe familiei îndurerate. (2815603)

Colectivul Autobazei S.M.T. Iași din cadrul SC CF Iași SA sînt cu tot sufletul alături de director inginer Toader Humă la irecuperabila pierdere a tatălui. Dumnezeu să-l odihnească. (2815604)

Colectivul TESA al S.M.T. Iași din cadrul SC CF Iași SA transmite compasiune și sincere condoleanțe domnului director inginer Toader Humă în clipele grele provocate de decesul tatălui. (2815606)

Colectivele Atelierelor de Zonă S.M.T. Iași din cadrul SC CF Iași SA transmit domnului director inginer Toader Humă condoleanțe pentru decesul tatălui și-l roagă pe Dumnezeu să-l întărească în aceste clipe de mare durere. (2815605)

Familia Mircea Secăreanu transmite sincere condoleanțe prietenului apropiat, col. Gheorghe Țibulcă pentru pierderea mamei. Dumnezeu s-o ierte! (3679277)

Vecinii blocului D4B din str. Oancea nr. 28 sînt alături de familia Axinte în aceste momente grele pricinuite de dispariția prematură, după o grea și nemeritată suferință, a celei care a fost o bună mamă și soție MARIANA AXINTE. Dumnezeu s-o odihnească în pace.

Familia Mihai, profund impresionată de dispariția prematură a celei care a fost GABI AXINTE transmite sincere condoleanțe familiei îndoliate și este alături de Alin, Ionuț și Marin în aceste grele momente. (3679278)

Colectivul de profesori de la Grupul Școlar Agricol "Haralamb Vasiliu" - Podu Iloaiei transmite condoleanțe domnului prof. dr Viorel Peștean pentru pierderea suferită prin decesul tatălui. (2815640)

Familia Gelu și Angela Sârbu sînt alături de fratele și cumnatul lor Mihai și nepotul Codruț și împărtășesc cumplita suferință pricinuită de trecerea în neființă a dragei lor soție și mamă - NICOLETA. Sincere condoleanțe și bunul Dumnezeu s-o ierte și să o odihnească în pace. (2815639)

Familia Rugină regretă profund dispariția fulgerătoare a nașului lor GICĂ NEGRU și transmit sincere condoleanțe familiei îndoliate. Lacrimi și flori pe tristul său mormînt.

Comemorări

Se împlinesc șase luni de la dispariția celui care a fost inginer VIRGIL LEONTE (VIOREL). Cei care l-au iubit, nu-l vor uita. Dumnezeu să-l ierte! (3679272)

TURISM

REDUCERI ÎN MARTIE
KLM
PRIN ICAR TOURS
Str. Costache Negri 43-parter, tel: 216.319, 111.310, fax: 217160
Rezervări non stop: 094.606383

REDUCERI ÎN MARTIE
PRIN ICAR TOURS
TAROM
Str. Costache Negri 43-parter, tel: 216.319, 111.310, fax: 217160
Rezervări non stop: 094.606383

Air Moldova International
Plecări din Iași zilnic
PRIN ICAR TOURS
Str. Costache Negri 43-parter, tel: 216.319, 111.310, fax: 217160
Rezervări non stop: 094.606383

ATLANTIC TURISM COMPANY
bd. Stefan cel Mare 10 galeriile comerciale, mezanin tel: 032 - 213.872, 224.590
Sărbătorile de Paște în Grecia
Israel Pelerinaj în Țara Sfîntă
IMPORTANT! Facilități de plată!
Formula 1
Imola (Italia) — 2 mai
Monte Carlo — 16 mai
Monza (Italia) — 12 sep
bilete de avion și autocar în cele mai favorabile condiții și la cele mai bune prețuri

TOTEM AGENȚIE DE TURISM

Excursii: ITALIA, GRECIA, FRANȚA/SPANIA, IRLANDA/ANGLIA, CEHIA, MALTA/CIPRU, SLOVENIA/CROAȚIA, AFRICA DE SUD

Avion: BRITISH AIRWAYS, Alitalia, swissair, MALEV Hungarian Airlines, KLM, Emirates, ČSA Czech Airlines, AIR FRANCE, Lufthansa, BALKAN, TAROM, ROMAVIA, AUSTRIAN AIR LINES, TURKISH AIRWAYS

Autocar: Plecări din Iași: DOUBLE T, EUROTIME, ATLASSIB, Touring, EUROPABUS, TRANS EUROPA
ITALIA, ELVEȚIA, Germania, Spania, Franța, Portugalia, Anglia, Austria, Scandinavia, Benelux, Irlanda

PROGRAM EXCEPȚIONAL
Sărbătorile de Paște
MALTA
Tabere iarnă / weekend munte
Sovata, Rarău, Tușnad, Cîmpulung Moldovenesc, Durău
Agroturism Bucovina
Sinaia, Predeal, Bușteni, Brașov, Vatra Dornei, Covasna, Slănic Moldova

Str. Păcurari nr. 8 (la 50 m de Biblioteca M. Eminescu), tel.: 032/217380, tel./fax: 032/213545, totem@mail.dntis.ro

COMPANIA de TURISM net
6600 Iași, Piața Unirii 6-Mezanin
Tel/Fax: 032-233.503-213.450
e-mail: net@nordest.ro
Internet: www.nordest.ro
CARAVANA NET
SĂRBĂTORILE PRIMĂVERII
BĂILE TUȘNAD
30 aprilie - 3 mai
Tu știi cînd Noi știm unde
KLM, swissair, AIR FRANCE, TRANS-EUROPA, Lufthansa, British Airways, Olympic Airways, MDV, Austrian Airlines, TAROM, Turkish Airlines, MALEV, ČSA Czech Airlines, Hertz, eurolines, Touring, EUROTIME, LOT, EL AL

OLIMP AGENȚIE TURISM
Str. Gavril Muzicescu 6, bl. 7A, mezanin (fundație, deasupra Univ. Petre Andrei), Tel: 215524, 215539

LITORAL '99 ... plata în rate
Mamaia: H. Siret, Victoria, Perla, Majestic, Select, Metropol
Eforie Nord: H. Cupidon
Neptun: H. Terra, Caraiman, Romanța, Clăbucet, Prahova, Callatis, Istria
Olimp: H. Moldova, Amfitreatru Căsuțe cu apă și WC
Jupiter: H. Capitol
Venus: H. Vulturul, Nina, Claudia
Saturn: H. Cleopatra, Hora

MUNTE '99
Vatra Dornei, Durău, Sinaia, Poiana Brașov, Slănic Moldova, Predeal

Tratament '99
Vatra Dornei, Călimănești, Herculane, Sovata, Felix, Covasna, Tușnad

TURCIA
Istanbul, Canakkale, Ayvalik, Oren, Kusadasi, Marmaris, Antalya, Kemer, Belek, Alanya, Side
Programe individuale sau în grup

GRECIA
Atena, Halkidiki, Katerini, Kalambaka, Salonic, Loutraki
Insule: Creta, Rodos, Egina, Crofu, Mikonos
Circuit clasic cu autocarul: 19.07.99 - 28.07.99; 21.05.99-29.08.99

CROAȚIA
Novi Vinodolski, Dubrovnik, Crivenica, Dramalj, Opatija, Porec, Vrsar, Umag, Pola,
Insule: Iz, Krk

Excursii externe în grup
SUA, Japonia, Peru, Mexic, Dubai, Thailanda, India, Franța, Spania, Portugalia, Italia, Anglia, Egipt, Cehia, Austria, Maroc, Scandinavia,China, Israel, Africa de Sud, Australia, Kenya- Safari,
Tunisia: sejur odihnă

Agenția de turism BEST COMTUR
București, str. Brezoianu 23-25, tel. 01-3113433, 01-3153114
Bilete avion/tren pe orice destinație
Asigurări de orice tip
Rent a car
Programe la cerere în Europa

Excursii 7-9 zile cu avionul
Anglia 990 $
Israel 810 $
Egipt 710 $
Thailanda 740 $
Suedia - Danemarca 1100 $

Circuite cu autocarul
Spania 21 zile 985 $
Italia 21 zile 990 $
Grecia 11 zile 335 $

Concedii
Turcia 140 - 280 DM
Grecia 143 - 203 $
Slovenia 243 - 393 DM
Croația 209 - 330 $

M.V.D. Servicii consulting

ÎNFIINȚĂRI SOCIETĂȚI COMERCIALE (SRL, SA):
■ procedură completă: Notariat, Camera de Comerț, Cod fiscal, Adm. Financiară, ștampile;
■ ACTE ADIȚIONALE-MODIFICĂRI ACTE CONSTITUTIVE:
■ majorare capital social, deschideri puncte de lucru, filiale, sucursale, extinderi al domeniului de activitate, modificări de asociații etc.
■ AUTORIZAȚII ȘI AVIZE DE FUNCȚIONARE:
■ aviz principiu Primărie, Sanepid, Pompieri, Protecția Muncii, Mediu etc.;
■ pentru: birouri, spații comerciale, depozite, spații de producție etc.
■ autorizație firmă luminoasă;
■ REAVIZAREA AUTORIZAȚIILOR DE FUNCȚIONARE.
■ Hotel Unirea, et. 1, cam.107. Tel./fax 212299, mobil 092/212299, 092/395500;
■ pentru autorizații cam. 105, tel. 215015, mobil 092/374899; 092/379369;
■ program 9-19, sâmbătă 9-14.

IMPORTANT!

Perfectăm acte vînzări-cumpărări-schimburi: terenuri, case, apartamente. Comision fix - 300.000 lei. Acum puteți dormi liniștit! Tel. 094-801410 (după orele 19,00 - 177929).

■ Instalatori, montăm apometre plus sigilare, boilere, mașini de spălat, seturi "Melania" și încălzire. Oferim garanție. Program non-stop! Telefon 155159; 135829. (2814956)

REPARAȚII TV LA DOMICILIU

Inginer service autorizat TV GOLDSTAR, ROYAL, NEI, SAMSUNG, FUNAI, LEVIS, HIGA, NIPPON, TEC, PROFEX, AUDISONIC, PHILIPS, CROMATIC, ALFA, TELECOLOR etc. Garanție 3 luni. Dețin telecomenzi, componente noi. Dispecerat 175160, urgente 094/812981. (3136270)

■ Reparații frigidere, la domiciliul clientului. Garanție doi ani. Telefon 032/145523. (2815099)

■ Reparații la domiciliu - mașini de spălat, frigidere, congelatoare. Garanție doi ani. Telefon 153409, 128925, 094/219067. (2815248)

■ Apometre - asigurăm montaj, sigiliu și garanție. Instalații sanitare, orice grad de complexitate. Telefon 127166; 094/171643. (2815662)

■ RATC Iași oferă persoanelor fizice și juridice posesoare de autoturisme și autoutilitare pînă la 2,5 tone următoarele servicii: revizii tehnice - ITP; reparații motoare, caroserii, suspensie, direcție etc.; spălătorie auto. Unitatea dispune de dotare tehnică adecvată și personal calificat pentru asigurarea unor servicii care răspund tuturor exigențelor. Aceste activități se desfășoară în cadrul Service-auto situat în Iași, splai drept Bahlui, lîngă Stația de salvare.

Cabinetul Astrologic "AS" vă stă la dispoziție zilnic, orele 10-17. Tel. 676600 sau la CP 337, OP 3 Brăila, unde trimiteți: nume, prenume, data, ora, locul nașterii și problemele care vă interesează.

■ Efectuăm transport Mercedes, DAF, izoterme, 1 - 4 tone, orice distanțe, prețuri avantajoase. Tel.: 034 - 118505; 094 - 623503. (BC - 6668662.1.10)

■ Service Tv color (modele noi), video, video-cameră, monitoare, mobile GSM, adaptări, sunet, pastile video. Procur piese import, garanție. Dispecerat 110572, 092/477224. (2814071)

■ Transport marfă și persoane cu Dacia break, pe orice distanță. Seriozitate, confort și siguranță. Telefon 122769.

■ Montez și sigilez apometre, ieftin, rapid și cu plata în rate. Garanție - 10 ani. Telefon 213266, după orele 16,00. (2815251)

■ Aragaze - reparații. Telefon 132141. (3136088)

■ Maistru instalații: apometre, mașini de spălat, seturi baie, repar orice instalații sanitare. Garanție sigură. Telefon 272086. (2815960)

■ Electrician autorizat, execut instalații și reparații electrice de orice natură. Telefon 113380. (2815783)

MEDIC VETERINAR

Asigur - pentru cîini, pisici, păsări - consultații, vaccinări, tratamente medical-chirurgicale, la domiciliul pacientului. Telefon 138328, 094/396303. (2815834)

■ Executăm instalații sanitare și de încălzire moderne. Instalații de încălzire cu lemne. Montări apometre - maximum 24 rate. Relații la telefon 220232; 094/606678, str. Sf. Andrei 39. (2815675)

Meditații

■ Student cu experiență și răbdare, meditez engleză și italiană. Telefon 151490, între orele 20,30 - 22,00, pentru Mihai. (2303133)

■ Engleză și franceză - meditații, traduceri. Experiență în domeniu. Relații la telefon 272376. (2815630)

Matrimoniale

■ Om de afaceri din Germania, 35 de ani, 1,84/80, caut doamnă serioasă pentru căsătorie. Telefon 044/892112/2500 lei/12 sec. (I 2247-1.24)

■ Doamnă din Germania, 25 ani, blondă, foarte sexi, caută bărbat serios pentru căsătorie. Telefon 044/892112/2500 lei/ 12 sec. (I 2247-1.24)

Pierderi

■ Titlu de proprietate pe numele Pînzaru I. Gheorghe. Îl declar nul. (3679280)

Licitații

■ S.C. MOLDOFOREST S.A. Iași vinde prin licitație publică tractoare articulate forestiere (TAF); tractoare U 650; DT 445; S 650; S 1500; încărcătoare frontale (IFRON); autoplatforme forestiere de 8,5 și 14 to; și alte mijloace fixe specifice. Licitația va avea loc în data de 15 aprilie 1999, orele 10,00, la sediul societății din str. Gh. Asachi nr. 2 Iași. Relații suplimentare la telefon 032/142990 și 032/112592. (3679251)

■ Cooperativa Meșteșugărească "Progresul" Tg.Frumos scoate la licitație în vederea închirierii - un spațiu de 142 mp, str. Cuza Vodă, blocul 48. Licitația va avea loc în ziua de 30 martie 1999, ora 10,00 la sediul unității. Relații la telefon 032/710467. (2796066)

PREZENTUL VORBEȘTE PRIN EUROPA NOVA
TELE EUROPA NOVA IAȘI

VĂ VEDE LUMEA
TELE EUROPA NOVA IAȘI
PUBLICITATE VĂ VEDE LUMEA

Evenimentul ce marchează clipa! ziua! săptămîna! Viața noastră!
SOCIETATEA ROMÂNĂ DE RADIODIFUZIUNE
RADIO IAȘI
Radio Iași în linia întîi - de luni pînă vineri la 16.30

International Language Center
Moara de Foc 35, et. 8 tel. 252 850, 252 870 fax: 252902
Membru fondator QUEST (Asociația Română pentru servicii lingvistice de calitate) afiliat EAQUALS (Asociația Europeană pentru servicii lingvistice de calitate)
prin programul "USA High School" oferă elevilor de liceu posibilitatea, de a studia 1 an în SUA.
Condițiile de participare la selecție sînt:
• vîrsta de 15 - 18 ani;
• cunoștințe suficiente de limba engleză;
• media ultimilor 4 ani mai mare de 7,50;
• maturitate, flexibilitate, inteligență, responsabilitate.
Prețul unui an școlar este de 4000 $ și include:
• școlarizare;
• cazare și masă într-o familie americană selectată cu grijă
• asigurare medicală;
• serviciile unui coordonator local de supraveghere a copilului, asistență și raportare periodică a unui raport ce poate fi văzut de părinți;
• sprijin pentru obținerea vizei;
• 3 zile de activități de familiarizare cu atmosfera Statelor Unite în unul din marile orașe americane, care includ informații practice, tur al orașului, training intercultural și alte activități la care vor participa elevi din alte țări;
• cartelă telefonică pentru a comunica cu familia și prietenii.
Termenul de înscriere în anul școlar 1999/2000: 15 martie
Test de limba engleză: 20 martie Interviu: 21 martie

Oferta săptămînii: tehnică de calcul - birotică

QUARTZ MATRIX
Rezultatele muncii TALE depind de instrumentele folosite. ALEGE-LE pe cele mai bune:
COMPAQ EPSON TOSHIBA Microsoft ORACLE 3Com
Calculatoare Imprimante Copiatoare Software Retele Suport tehnic Comunicatii Consumabile
http: \\ www.quartzmatrix.ro, E-mail : qmatrix@mail.dntis.ro
Bd. Stefan cel Mare 10bis, Casa Modei et. 2, Tel: 217248/217268, Fax: 217262

EuroBIT SOLUȚIA COMPLETĂ
Calculatoare Service PC Rețele Programe contabilitate
Complex Comercial Ștefan cel Mare Magazin EXPERT CENTER Tel/Fax: 21.40.10, 21.67.53 092-358006

INFOSERVICE
"AGER" ISO 9002
Cyrix/233 - 333 MHz
AMD K6 2/266 - 350 MHz
PENTIUM II/333 - 450 MHz
Raportul optim CALITATE- PREȚ
CALCULATOARE IMPRIMANTE
Mendocino Klamath
Canon HP Epson Seikosha
PLATA IN RATE
10% avans - 12,24 RATE
Bd. COPOU nr. 4 (Sub Camera de Comerț și Industrie)
Tel./Fax: 211745/144718

OMNIUM
Calculatoare - Componente
Kituri Multimedia - Consumabile
UPGRADE la prețuri convenabile
Reduceri mari de prețuri
Tel. 213027 tel./fax 216528, email omnium@mail.dntis.ro

Ușor. DIGITAL. XEROX. 214 DC
3 ANI GARANȚIE
6 LUNI COPII GRATUITE*
THE DOCUMENT COMPANY XEROX
GIROS COMPANY
iași, Str. sf. Lazăr 45
032/210.872
* fără hîrtie și la o utilizare normală (2000 copii/lună)

INFOSTAR GRUP Iași
Programe de: contabilitate, stocuri, mijloace fixe, salarii.
Instruire gratuită, RATE.
Calculatoare, imprimante, consumabile, etc.
Tel/fax 032-227169 Iași, str. Nicolina nr. 95, bl. 996

REL COMPUTER
LG EPSON LANIER
Case de marcat, cîntare electronice, consumabile
Calculatoare, imprimante, copiatoare
PREȚURI DE DISTRIBUITOR
Iași, Șos. Arcu nr. 12, Bl. Z18, tel./fax 214190
Magazin Sf. Lazăr nr. 30, tel: 213469

Universal RX
SISTEME performante
CPU 450 MHz CPU AMD K6-2 350-400, CPU Intel P II 300-450, CPU Cyrix 300-333
BUS 133 MHz MB Microstar Bus 133, MB Asus, Epox, Soltek
Microsoft Authorized Dealer Software personal calificat
Canon Official Dealer Imprimante jet și laser, copiatoare, faxuri
HP Authorized Reseller Imprimante jet și laser, consumabile, plottere
RATE
PREȚURI fără concurență!
Iași, Str. Grigore Ureche nr. 3, Tel / Fax: 212 660, 217 254, http:\\www.urx.ro

LIVIUS
Microsoft Certified Dealer
Calculatoare: TARGA, COMPAQ, SIEMENS
Monitoare: PHILIPS, HITACHI, TARGA
Surse APC
Imprimante: CANON, BROTHER, SEIKOSHA, OKI, HP
Software: MICROSOFT, CIEL, SYMANTEC, COREL
În lumea calculatoarelor aveți nevoie de un prieten!
LIVIUS Iași, str. Fătu nr. 1A, tel/fax: 032 - 11.22.21, 11.59.22, http://www.livius.ro, e-mail: livius@livius.ro

IMPACT Computer Shop & Internet Café
Pentru un cumparat de la noi
Rate Oferim soluții
CASTIGATI 10% REDUCERE din pretul unei timp de 1 an.
Comstart'93 Cuza Voda 43 tel/fax: 215341, 215203, 279890

ZACH & SON 21.98.85 14.58.22 21.16.17
Iași, Aleea Sadoveanu nr. 2
COPIATOR OCE 2075
TONER / REFILL
piese de schimb // service pentru copiatoare, imprimante jet si laser
NOU!
LAPTOP SIEMENS 486 SX/25/HDD 80 Mb/4 Mb RAM
LAPTOP COMPAQ 486 SX/25/HDD 170 Mb/4 Mb RAM
Pentium P 233 MMX
Pentium P II 266
Pentium P II 300
sistemul include: Mb Pentium Intel, HDD 3.2 Gb, 16 Mb DIMM, S3 Trio 64V2, Monitor 14" SVGA
hirtie pentru copiator și imprimantă A4, A3.

SERCOM
HEWLETT PACKARD Authorized Reseller
Calculatoare Imprimante Consumabile
Microsoft Certified Dealer
Canon
Imprimante Faxuri Copiatoare
Service PC, imprimante
Proiectare, execuție
REȚELE CALCULATOARE
RATE!
Tel: 231001, 239396, 122589, B-dul N. Iorga 24

le modèle
Rate cu sau fără dobîndă!
COMPAQ Canon PHILIPS Microsoft 3Com
tehnică de calcul, rețele, service, consultanță
Sf. Lazăr 53, tel./fax 239003

ACE COMPUTERS
Importator & distribuitor autorizat DTK Computer
Sisteme DTK cu certificat de calitate internațională ISO 9001
HEWLETT PACKARD Authorized Reseller
Canon Dealer autorizat
Microsoft Certified Dealer
EPSON Dealer autorizat
Iași, str. A. Panu 29 (în sediul SCT Moldova, lîngă magazinul COLIERUL) tel./fax: 032/218360, mobil: 094/507900, 094/585718

ELPROMA
Copiatoare, faxuri, AV/TV
Calculatoare, imprimante, consumabile
Iași, str. Clopotari nr. 14, bl. 608, tel./fax 032-225180

SHARP
The Performance Integration Specialists

at auto technic
B-dul Păcurari nr. 589 (fostul Coleus), tel. 219291
Vizitați pagina www.autotechnic.ro
Ofertă specială luna MARTIE
AMD K6-2 (3DNow!)/333/95MHz
M/B ACorp/DIMM/AGP/AT/VIA MVP3 - BUS 100, 32 Mb SDRAM PC 100, HDD 3,2 Gb Seagate UDMA, Video Card AGP 4 Mb 3D Trident, FDD 1,44 Mb Mitsumi, Sound Card Yamaha 3D, CD-ROM 32x TEAC, Monitor SVGA color 14", digital TARGA, Minitower Case 200W PC, 104 Keyboard Windows 95, Mouse&Pad, Boxe 300 W
numai 735 USD TVA inclus
STOC Second hand
IBM Value Point 486 DX/33 MHz
IBM Pentium 75 MHz
Compaq 486 DX/50 MHz
Compaq 486 DX/66 MHz
Imprimantă STAR LC 24-200

AGENTII IMOBILIARE

ACASĂ, Sărărie, 22, AGENȚIE IMOBILIARĂ, 220144/226675, 9.00-19.00

ELEMARC, Cuza VodăCasa Bucovineană, 30, AGENȚIE IMOBILIARĂ, 216721, 9.00-20.00

GESAT, Tg. Cucu, 1, agenție imobiliară, 213608/112310, 8.00-20.00

TERRA GROUP, Țuțora, 3, agenție imobiliară, perfectat acte notariat 24h, comision minim, 133273/233950, 094540661, 8.00-20.00; S 8.00-14.00

FITNESS. AEROBIC. MASAJ

CLUB D, Hotel Traian, cam. 132, fitness - aparate, 12h - 120.000lei, 8h - 88.000lei, 5h - 60.000lei, 1h-15.000lei, 217826, L-V 8.00-20.00; S 8.00-16.00; D 9.00-14.00

GYM CLUB, Hotel Continental, et. II, sală de fitness și aerobic, 213486, 9.00-20.00

GYM OANA MARI, Hotel Unirea, 115, aerobic, fitness, masaj - Prof. Marina Moraru, 142110 int 115, LV 9.00-21.00, SD 9.00-12.00

STEFI CLUB, Arcu, 5, sală fitness, aerobic, masaj, saună - personal profesionist, 117685, 14.00-20.00

AMENAJARI INTERIOARE

GOSPODARUL, Anastasie Panu, 50, articole sanitare, 147101,

GRAPHIX, 14 Decembrie 1989, 2 bis, 213460, 113938, 9.00-17.00

INGRAPH, Piața Unirii, 6, amenajări interioare, mobilier, proiecte de construcții, jaluzele textile verticale import SUA, 215586, 113037, 094/642604, 8.00-20.00

ORION LIGHTS, Costache Negri, 6, corpuri de iluminat ORION - Austria, 219001, 9.00-18.00; SD 10.00-13.00

PEREGRINUS, Albinet, 1, producție jaluzele orizontale - aluminiu suedez eloxat, și verticale din pînză - 100 tipuri de materiale diferite și 17 nuanțe, 219673, 092/387676, 8.00-17.00

ROMFIN, Copou, 4, fațade complexe, pereți cortină, vitrine, placări exterioare, metalice, ferestre, uși, luminatoare - cu geam simplu sau Termoplan, alb sau colorat. Amenajările interioare se realizează cu materiale din import în stil occidental, 214090, 8.00-18.00

SANITAS, Independenței, bl. R3, articole sanitare, 147101,

UTIL CASNIC, Nicolae Iorga, 25, obiecte sanitare, faianță, gresie Sanex Cluj, 233680, 9.00-19.00

VETERINARE

BIOVET IMPEX, Primăverii, 23, D3, A, FARMACIE VETERINARĂ, 233414, 8.00-20.00

DGV Co, Anastasie Panu, 1, FARMACIE VETERINARĂ, L-V 7.30-19.30, S 7.30-17.00, D 7.30-13.30

ARME ȘI MUNIȚII

URSU, Emil Racoviță, 13, capse, bolțuri, pistoale împușcat bolțuri, prestări servicii, reparații pistoale împușcat bolțuri, împlântări bolțuri la domiciliu, 270392, 094/300951, 8.00-16.00

AUTO

1001 ARTICOLE, Șos. Nicolina, bl. F2, 132328,

AMRS, Păcurari, 76-78, comercializează piese auto de import pentru Ford, Audi, Opel, 214150, 8.00-19.00; S 8.00-14.00

AUTO DINASTY, Șos. Păcurari, 79, COMERCIALIZARE PIESE AUTO NOI ȘI SECOND HAND, ACHIZIȚIONĂRI MAȘINI, 094861192, 094608918, 8.00-20.00

COM PETROL, Silvestru, 45, COMERȚ CU PRODUSE PETROLIERE, 112240, NON STOP

FIX COMPANY, Sf. Lazăr, 76, COMERȚ EN DETAIL ȘI EN GROS CU PIESE AUTO, 231033, L-V 8.00-20.00; SD 8.00-14.00

GRIF, Șoseaua Păcurari, 75, 477, piese auto import, 250176, 8.00-18.00; S 8.00-13.00

IOROM TRADING, Păcurari, 129, bl. 601, COMERȚ PIESE AUTO, 252900, 8.00-19.00, S 8.00-14.00

MOTOR MAGAZIN, Armeană, 22, piese auto pentru autoturisme, camioane și tractoare din producția internă și import, 210980, 211128, 8.00-18.00

CARTE

EDITURA VIMED, I. C. Brătianu, 6, cărți din colecția Biblioteca pentru Toți, cărți pentru copii, peste 150 de titluri, 210114, 9.00-15.00

CASE AMANET

AMBIA, Anastasie Panu, Bl. 6 Martie, Comision minim. Nu percepem penalizări la depășirea termenului!, 145131, 9.00-18.00

CIP Z, Piața Voievozilor, bl. C4 (lîngă Poșta Alexandru), comisioane minime.. Posibilitatea restituirii împrumuturilor în rate. Siguranță și confidențialitate!Acceptăm drept garanții bujuterii, electronice sau auto, 258718, 9.00-17.00, S 10.00-14.00

CIP Z, Armeană, 13, bl. G4 (vis-a-vis de Biserica Armeană), comisioane minime.. Posibilitatea restituirii împrumuturilor în rate. Siguranță și confidențialitate!Acceptăm drept garanții bujuterii, electronice sau auto, 117183, 9.00-17.00, S 10.00-14.00

CIP Z, Hotel Traian, cam. 228, comisioane minime.. Posibilitatea restituirii împrumuturilor în rate. Siguranță și confidențialitate!Acceptăm drept garanții bujuterii, electronice sau auto, 217051, 9.00-19.00, S 10.00-14.00

CONEL, Păcurari, 6A, bl. 558, împrumuturi în condiții avantakoase, comision minim, 165000, 9.00-17.00

CORIOLAN AUR SMARALD, Nicolae Iorga, 59, asigură împrumuturi rapide prin birourile de amanet și comervializează bujuterii din aur prin magazinele din N. Iorga sau Casa Cărții - parter, 232001, 272494, 217460, 8.00-20.00

DRIP COMPANY, Hotel Traian, cam. 137, vă oferă împrumuturi avantajoase, comision minim. Restituirea împrumutului se poate face în rate. Clienții fideli beneficiază de reducerea comisionului, 212595,

DRIP COMPANY, Hotel Unirea, cam. 511, vă oferă împrumuturi avantajoase, comision minim. Restituirea împrumutului se poate face în rate. Clienții fideli beneficiază de reducerea comisionului, 212595,

EUROGOLD, mezanin Rodex - centrul civic, Acceptăm garanții diverse! Comisionul cel mai mic! Încearcă-ne!, 218588, 8.00-20.00

LIDO, Bucium, 19, împrumuturi rapide, avantajoase, garanții aur, electronice, și auto, 230145, 9.00-20.00

VOX RAMIS, Cuza Vodă, 30-32, Casa Bucovineană, et. 3, împrumuturi atractive, comision minim. Seriozitate!, 271970, 9.00-18.00

COMUNICATII

DIRECȚIA TELECOMUNICAȚII, Lăpușneanu, 6, COMERCIAL, REL. CU PUBLICUL, 936,

EUROBIT, Smârdan, 63, DEALER CONNEX, TELEFOANE CELULARE ȘI ACCESORII, 216753/216754, 9.00-17.00

TEC TELECOM, Țuțora, 17, SERVICII, 232638, 8.00-16.00

UNIAXIS, Copou, 3, DISTRIBUITOR AUTORIZAT MOTOROLA; DEALER AUTORIZAT CONNEX, 116903, 9.00-17.00

WINNER GROUP, Anastasie Panu, 13-15, DEALERI DIALOG, TELEOANE CELULARE ȘI ACCESORII, 215589, 9.00-18.00; S 9.00-15.00

CONSTRUCTII. MATERIALE DE CONSTRUCTII. INSTALATII

ADONIS DESIGN, Pădurii, 14, AMENAJĂRI INTERIOARE, IZOLAȚII, HIDROIZOLAȚII ȘI INSTALAȚII, 092329277, 092329266, 121770, 8.00-20.00

ALMAXIL IMPEX, Grădinari, 13, EXECUTĂ LUCRĂRI DE HIDROIZOLAȚII ȘARPANTE, ÎNVELITORI CU MATERIALE CLASICE BITUMINOASE ȘI TERMOSUDABILE DIN IMPORT, 174340, 8.00-20.00

BLAN, Cuza Vodă, 48 (vis-ŕ-vis de PNȚ-CD), varuri lavabile, pastă, aracet, vopsele, nisip, orice materiale de construcții. Prețuri acceptabile!, 211064, 018/613685, 8.00-20.00

CADIN COMP, Copou, 4, amenajări interioare, construcții noi, tâmplărie din Aluminiu, instalații sanitare, 092/616713, fax 214090, 8.00-18.00

CASA DESIGN, Tudor Vladimirescu, 59, centrale termice, instalații și amenajări interioare, 174565, 094647187, 7.00-19.00

COMCORA, Păcurari, 122, faianță, gresie din Spania și Cesarom, Sanex; adezivi Adeplast; vopsele Kober, Dimilux, 094/888131, 9.00-16.00

DANVIC, HIDROIZOLAȚII, 214354/092314677, 8.00-16.00

ELAN CONSTRUCȚII, B-dul Poitiers, 77, bl. 8. Et. 2, ap. 14, construcții, amenajări interioare, 126808, 7.00-20.00

GIRUS, Oancea, 27, ÎMBUTELIERI OXIGEN, 270284; 092626488, 7.00-16.00

INGRAPH, Piața Unirii, 6, proiectare în construcții și amenajări interioare, 215586, 113037, 094/642604, 8.00-20.00

INSTALAȚII GRUP, Șipoțel, 26, magazin de prezentare și comercializare materiale și echipamente pentru instalații, vopsele și adezivi, 210810, 7.00-18.00

INSTALAȚII GRUP, Șipoțel, 26, CONSILIERE, PROIECTARE, EXECUȚIE, OFERTARE DE ECHIPAMENTE PENTRU INSTALAȚII ÎN CONSTRUCȚII, 210810, 7.00-18.00

METALO-CHIMICE, Manta Roșie, 3, producție CUIE, 135008,

MICCA ROM, Bd. Poitiers, (km 10), 10, producție varuri lavabile și vopsele ultra-performante, 227054, 227055, 8.00-15.00

PIF, Codrescu, 6, GLASVANDURI ȘI CONFECȚII METALICE, 142792, NON STOP

ROTPUNKT Construcții, Șos. Nicolina, 57, hidroizolații, alpinism utilitar, renovări fațade, 271742, 8.00-16.00

TEHNOCONS, Nicolae Iorga, 8, expertizare, proiectare și execuție construcții - lucrări noi, consolidări, amenajări interioare, 233807, 092/480194, 9.00-18.00

COSMETICA

CARMEN STIL, Socola, 13, sc. A, COAFURĂ, FRIZERIE, MANICHIURĂ, PEDICHIURĂ, COSMETICĂ, APARATURĂ ȘI PRODUSE PROFESIONALE - UNIC REPREZENTANT PE MOLDOVA, 130473, 092391994, 8.30-21.30

RINELI & IOLA COM, Hotel Traian, cam. 129, salon manichiură, pedichiură, coafură, 143330int129, 8.00-16.00

CURATATORII. SPALATORII

ALBATROS, Anastasie Panu, Bl. Moldova 1(curte interioară), spălătorie textilă, 215208, 9.00-18.00

BLAN, Cuza Vodă, 48 (vis-ŕ-vis de PNȚ-CD), IMPORTANT! Curățăm și călcăm pălării! Curățăm și vopsim haine din piele și cojoace!, 211064, 018/613685, 8.00-20.00

RAINBOW, SPĂLĂTORIE, CURĂȚĂTORIE CHIMICĂ RAPIDĂ, 124636, 8.00-20.00

DISTRIBUTIE

BAHRIM SNC, Tg. Cucu, 17, REPREZENTANȚĂ AMERICAN POPCORN, 216629, 9.00-17.00

CPN, Lascăr Catargi, 25, DISTRIBUȚIE BUNURI DE LARG CONSUM, 210368, 9.00-17.00

EROM, Împăcării, 5, bl. 909, DISTRIBUITOR COSMETICE FARMEC CLUJ, 125405, 9.00-17.00

GHEZACO, Eternitate, 35, firma dumneavoastră are marfă de distribuit - noi am contactat deja clienții, 278713,

INTERBRANDS MARKETING, Șos. Tomești, 10, REȚEA DE DISTRIBUȚIE, 231233, 8.00-20.00

KARAVER COSMETICS LTD, Împăcării, 19, REPREZENTANT ȘI DISTRIBUITOR COSMETICE, 221445, 8.00-16.00

PLURIFARM, Lascăr Catargi, 25, DISTRIBUȚIE MEDICAMENTE UPSA, 210746, 9.00-17.00

UNI STANDARD, Moara de foc, 35, DISTRIBUITOR ELECTROARGEȘ, 9.00-17.00

ELECTRICE. ELECTRONICE. ELECTROCASNICE

AVALLON, Sărărie, 6, aparatură audio-video, second hand, stare foarte bună de funcționare, instrumente muzicale, 270718, 175838, 8.00-20.00, S 9.00-18.00

CARLILA, Păcurari, bl. 546, mașini de spălat, frigidere, congelatoare, lăzi frigorifice și vitrine frigorifice second-hand import Danemarca. Garanție între 6 luni și un an, 117517, 10.00-18.00; S 10.00-13.00

EUROPA import-export, Ștefan cel Mare, 8A, en gros și en detail - produse electrocasnice second hand - televizoare, mașini de spălat, frigidere, combine audio-video, 216320, 8.00-20.00

FIMEX, Cuza Vodă, 8, produse audio-video JVC-garanție 1 an și KOKUSAI - garanție 3 ani, pentru televizoare, instalații de încălzire și condiționare a aerului Beretta - Italia, Trane - Franța, 092/385436, 117119, 9.00-18.00

LED FORCE, Cuza Vodă, 1, aparatură audio-video, incinte acustice, aparatură foto, Primim comenzi prin telefon la 211392, 10.00-20.00; S 10.00-17.00

METALO-CHIMICE, Străpungerea Ștefan cel Mare, 4, magazin, 116875,

MIAMI IND. BUCUREȘTI, Piața Unirii, 9, PRODUSE ELECTRONICE, BIROTICĂ, TELECOMUNICAȚII, 215490/171, 9.00-19.00

ORION LIGHTS, Costache Negri, 6, comercializare materiale pentru instalații electrice ale firmelor ABB, GANZ, SEZ, PRODAX, 219001, 9.00-18.00; SD 10.00-13.00

TEHNOTON, Vasile Alecsandri, 7, TELEVIZOARE, RADIORECEPTOARE, AMPLITUNERE ȘI AMPLIFICATOARE, STABIILIZATOARE, AEROTERME, VARIATOARE CU TELECOMANDĂ ETC., 211664, 8.00-19.00

TEKO INVEST, Sf. Lazăr, 53, ELECTRICE, ELECTRONICE PHILIPS, ELECTROCASNICE, 233553, 8.00-20.00

FARMACII

ALSOC FARMAVITA, Sf. Andrei, 4, 112043, 9.00-19.00; SD 9.00-14.00

ANDAFARM, Șos. Păcurari, 60, 474, FARMACIE, 252254, 8.00-20.00

ATI PULS, Șos. Națională, 194, 233243/233223, 8.00-20.30; S 8.00-20; D 9.00-18.00

AVICENA, Ștefan cel Mare, 10, bl. B2, 213047, 9.00-21.00; S 9.00-14.00

BABY FARM, Vasile Lupu, 70-74, 271357, 8.00-20.00; D 9.00-13.00

BEST FLORA, Vasile Lupu, 108, FARMACIE, 271962,

FARMA LIV, Nicolina, 11, bl. A5, 231197, 8.00-20.00; D 8.00-14.00

FARMACIA GHIȚUN, Cuza Vodă, 27, FARMACIE, 147077,

FARMACIA NR. 4, Ștefan cel Mare, 3, 142020, 7.30-19.30; S 8.30-13.30

FARMACIA SALVIA, Cuza Vodă, 1A, FARMACIE, 210340, 7.30-20.30

GABRIELA, Păcurari, bl. 582, 140616/122827, 8.00-20.00; SD 8.00-14.00

IRIS PHYTOPHARMA, Bd. Copou, 3, 219296, 7.00-20.00; SD 9.00-18.00

PROFARM, Carpați, 17, 224952, 8.00-20.00

REMEDIA, Gării, 30, 146325, 7.30-20.00; SD 8.00-14.00

SEMIS, Străpungere Silvestru, 7, 14, D, FARMACIE, 210542, 8.00-20.00

SF. LAZĂR, Sf. Lazăr, FARMACIE, 230153, 8.00-20.00; SD 8.00-14.00

TAIFARM 93, Dimineții, bl. 774, 216138, 8.00-20.00; SD 9.00-13.00

TEHNIS MKS, Vasile Lupu, 17, FARMACIE, 272180, 8.00-20.00; D 9.00-17.00

TEOFARM, Țuțora, 2, FARMACIE, 231118,

FINANTE. CAPITAL. ASIGURARI

ASIGURAREA ROMÂNEASCĂ - ASIROM, Ștefan cel Mare, bl. B2-C3, asigurări auto, clădiri, bunuri, persoane, răspundere civilă. Cea mai puternică și stabilă societate de asigurări din România, 114758, 215431, 7.30 - 15.30; SD 8.00-14.00

ASIT - ASIGURĂRI ION ȚIRIAC, Păcurari, 7, polițe de asigurare aliniate practicilor internaționale, protecție prin contracte de REASIGURARE la societățile de prim rang pe piața externă a REASIGURĂTORILOR - NOI NE ASUMĂM RISCURILE DUMNEAVOASTRĂ, 213834, 216728 fax. 211695, 8.00-19.30; S 9.00-13.00

GRUPUL DE ASIGURĂRI ROMÂN - GRUP AS, Sf. Lazăr, 49, et. II, asigurare-reasigurare, 092/222068, 8.00-17.00

FLORARII. ARTICOLE NUNTI

SALONUL JESSICA, Bașotă, 4, închirieri rochii de mirese, de ocazie, fracuri pentru bărbați - toate din Anglia. Preț 300.000-800.000lei, 239100,

FOTO

DANSOR, Magazin Moldova, parter, LABORATOR FOTO AGFA, 8.00-20.00; D 8.00-13.00

MAGIC, Piața Mihai Eminescu, STUDIO FOTO ȘI XEROX, 8.00-19.00

STUDIO FOTO, Șos. Națională, 194, PROCESARE ORICE TIP DE FOTOGRAFII, 230344, 8.00-17.00

HOTELURI

HOTEL UNIREA, Piața Unirii, 5, HOTEL, RESTAURANT, BAR, CASINO, 142110,

IMBRACAMINTE. INCALTAMINTE. ARTICOLE PIELE

ȘTEFANA, MOARA DE FOC, 1, CONFECȚII ÎNCĂLȚĂMINTE, 157858, 8.00-18.00

1ST CLASS, Lăpușneanu, 7-9, vestimentație de lux pentru bărbați și femei, 215530, 9.00-21.00

AF ISACOVICI, ZUGRAVI, 20A, ATELIER DĂRĂCIT LÂNĂ, 214329, 8.00-20.00

AGRI COMPANY, Sf. Lazăr, 4 A, producător distribuitor al confecțiilor de tip sport marca AYA, 116368, 250335, 216149, 9.00-18.00

ANDRADA STANDARD, STRĂPUNGERE SILVESTRU, 10, CL 19, COMERȚ ÎNCĂLȚĂMINTE ȘI MAROCHINĂRIE, 212155, 9.00-21.00

BLAN, Cuza Vodă, 48 (vis-ŕ-vis de PNȚ-CD), Curățat și vopsit haine de piele, cojoace și orice alt articol din piele și blană. Reparații - haine din piele și blană!, 211064, 018/613685, 8.00-20.00

BLUES INTERNATIONAL, Complex Comercial Ștefan cel Mare, parter, articole jeans - Levi's, Americanino, Giorgio Armani, Kevin Klein, Stefi; cravate, pulovere, fulare, tricouri, geci Faciba și altele. VENIȚI SĂ LE VEDEȚI!, 210591, 10.00-18.00; D 9.00-13.00

BOLERO, GĂRII, 17, TEXTILE, ÎNCĂLȚĂMINTE, 216953, 8.00-20.00

CASA TEO, Independenței, 19, CONFECȚIONARE ȘI COMERCIALIZARE ARTICOLE DIN PIELE, 216712, 9.00-17.00

CMM GIMI STIL, COMPLEX COPOU, CROITORIE, 145060, 8.00-20.00

CRIS MIS, ȘTEFAN CEL MARE, 4, COMERȚ ÎNCĂLȚĂMINTE, 143797, 8.00-20.00

DONY, Costache Negri, 4, bl. D2, producere și comercializare de confecții de dame și bărbați, 211129, . 222388, 8.00-20.00; S 9.00-17.00

EASY RIDER PRESS, PIAȚA M. EMINESCU, TEXTILE, MAROCHINĂRIE, 8.00-20.00

GALANTRIX, Păcurari, 142, bl. 587, confecții blană și piele - Orăștie, Tg. Mureș, încălțăminte piele, covoare Cisnădie, perdele Pașcani, 219825, 8.00-20.00; S 8.00-19.00; D 10.00-16.00

HODO STYL, Sărărie, 6, Magazin STAR JEANS, comerț jeans, încălțăminte, 9.00-21,00, S 9.00-18.00, D 9.00-13.00

ILUX, 14 Decembrie 1989, 3-5, încălțăminte, marochinărie, 114429, 9.00-20.00

INCUBUS, lângă cofetăria Opera, REPREZENTANȚĂ BIG STAR, 214235, 8.00-20.00

LA PETRICĂ, GĂRII, 17, CIZMĂRIE, 8.00-17.00

LUXOR, ANASTASIE PANU, 19, CONFECȚII, 213898, 9.00-21.00

MAREX, Independenței, 19, MĂTĂSURI ȘI STOFE, 115824, 9.00-20.00

MICROSYSTEM, BUCIUM, 17, REPREZENTANȚĂ BIT, DEPOZIT EN GROS, 236080, 8.00-16.00

MIRCOTEX, AUROREI, 32, CONFECȚII TEXTILE, TRICOTAJE, 115215, 8.00-20.00

MIT ALPIN 2200, ȘOSEAUA NAȚIONALĂ, 194, MAGAZIN SECOND-HAND, 10.00-18.00

MOLDODERM, DRAGOȘ, 29, PIELĂRIE, 177550,

PIMARCON, STRĂPUNGERE SILVESTRU, 12, CL 18, COMERȚ ȘI PRODUCȚIE CONFECȚII, MAROCHINĂRIE,

PROFING, Calea Chișinăului, 22, firmă olandeză, importator direct, oferă en gros, HAINE SECOND HAND - calitate fără egal, deja alese după sortimente și materiale, 131896, 8.30-17.00

SANZOR, Podul de Fier, produce încălțăminte de stradă și de protecție. Livrează orice cantități!, 218588, 8.00-20.00

SPORUL, GĂRII, 1, PRODUCĂTOR TRICOTAJE, 142860, 8.00-20.00

TAMILIA COM, BD. DACIA, 395, TEXTILE, 163260, 8.00-16.00

TEXTILA IAȘI, ȘOS. ȘTEFAN CEL MARE, 4, CONFECȚII TEXTILE, 140501/144810, 7.00-15.30

VIVAT, GĂRII, L20-22, TEXTILE, ÎNCĂLȚĂMINTE, 8.00-20.00

INDUSTRIE ALIMENTARA

ASBEER, Păcurari, 95, produce și desface, către populație și agenți comerciali, bere blondă specială proaspătă, nepasteurizată, fără conservanți, îmbuteliată la sticlă și în butoaie de 50l, 251200 fax: 251975, 7.00-19.00

VITALEF, B-dul Chimiei, 12, VINDE conserve din legume și fructe, legume și fructe în stare proaspătă, ÎNCHIRIAZĂ spații de depozitare constituite în celule termoizolante și suprafețe cuprinse între130-310mp; spații platforma betonată cu posibilități de închidere perimetrală, 032/133201, fax 032/137882, 8.00-16.00

INVATAMANT. EDUCATIE

FUNDAȚIA FEG, Cuza Vodă, 1A, calificări în meserii, școală postliceală, grădiniță în limbi străine, 217364/116309, 8.00-20.00

UNIVERSITATEA ȘTEFAN LUPAȘCU, Păcurari, 9, ÎNSCRIERI LA 30 DE SPECIALIZĂRI, 216622, 116975, 8.00-20.00

MOBILA

AMBIA, Anastasie Panu, Bl. 6 Martie, tapițerie și mobilier la preț de producător, 145131, 9.00-18.00

CASNICA, Independenței, bl. C1-5, 116728,

COMINDEX, Aurel Vlaicu, 88, pal nelaminat, tip Interspan, pentru mobilier, import Ungaria; blaturi pentru bucătării, import Austria - prețuri de importator, 094/224752, 8.00-20.00

DIVERTIS, Tudor Nicolae, 84, lîngă cimitirul Buna Vestire, executăm la comandă: uși, ferestre, lambriuri, etc. din lemn de brad, tei, stejar (uscat), 127640, 125821, 8.00-16.00

EUROPA import-export, Ștefan cel Mare, 8A, en-gros și en detail - mobilă second hand, canapele, bucătării, sufragerii și altele, 216320, 8.00-20.00

EXPOCONFORT, Păcurari, 66, VÂNZĂRI ȘI EXPORT DE MOBILĂ, 250928, 9.00-19.00

MARINA, Cucu, 1, sufragerii, dormitoare, biblioteci, bucătării, grupuri de colț, tapițerii, garderobe, mic mobilier și birotică. 36 rate prin bancă sau CEC. Piesele de mobilier expuse fac parte din loturi pentru export - CALITATE SUPERIOARĂ, 213849, 10.00-19.00, S 10.00-14.00

METALO-CHIMICE, Manta Roșie, 3, producție de mobilier mic, 135008,

OMEGA Rtc, proiectăm și executăm mobilier la cererea beneficiarului cu materiale din import, 217960, 092283572,

PRO DOMO, Bd. Independenței, 2, bloc CARMEN, Tehno-Util și Mobstrat din Succava vă oferă prin magazinul Pro Domo mobilă de calitate la prețuri de producător și cu plata în rate. Amenajări interioare la cerere, 272167, 11.0-19.00

TRIDOM, Șoseaua Păcurari, 71, bl. 478, concepție și execuție mobilier comercial - birou și amenajări interioare, 251360, 8.00-20.00

MOBILĂ COMERCIALĂ

GRAPHIX, 14 Decembrie 1989, 2 bis, producție de mobilier comercial din aluminiu, pal și sticlă, 213460, 211802, 9.00-17.00

MOBILĂ DE BIROU

GRAPHIX, 14 Decembrie 1989, 2 bis, producție mobilier de birou, 213460, 211802, 9.00-17.00

MUSIC SHOP

AVALLON, Sărărie, 6, CD-uri, și casete originale înregistrate, casete audio-video, VHS-C, 8mm, DAT, minidiscuri, dischete și CD-uri recordable: TDK, SONY, BASF, RAKS en gros și en detail, 270718, 175838, 8.00-20.00, S 9.00-18.00

LED FORCE, Ștefan cel Mare, compact-discuri și casete audio-video, înregistrate și neînregistrate, Primim comenzi prin telefon la 211392, 10.00-20.00; S 10.00-17.00

PAPETĂRIE. BIROTICĂ

CONEL, I. C. Brătianu, 6, Plicuri - toate tipurile (codurile) de plicuri interne și internaționale, standard internațional, la preț de producător, 210114, 9.00-15.00

FERAX COMPANY, Cuza Vodă, 30-32, REPR. KONICA (COPIATOARE), GLORY, LAMIREL, PAPETĂRIE, 116501, 9.00-17.00

HERLITZ ROMÂNIA, C. Negri, 64, Casa Cărții,

IRSIDO, Toma Cozma, 7A, PAPETĂRIE, BIROTICĂ, 144255, 8.00-18.00

LECOM OPEN SYSTEMS, Carpați, 910-912, BIROTICĂ, PAPETĂRIE, ELECTROCASNICE MOULINEX ȘI PHILIPS, 222882/222880, 9.00-17.00

METALO-CHIMICE, Bd. Dacia, bl. SD 4-5, magazin papetărie, 165942,

MIG INVEST, Bd. Dacia, 57, bl. DD6, copiatoare, imprimante, faxuri, birotică, papetărie, 143410, 8.00-19.00

REAL UNIVERSAL COM, Șos. Nicolina, 45, bl. 966A, parter, PRODUSE PAPETĂRIE, CONSUMABILE ȘI PRODUSE DIN HÂRTIE, 226600, 9.00-17.00

ZACH&SON, Aleea Sadoveanu, 2, birotică, consumabile, 219885/145822, 8.00-20.00

POMPE FUNEBRE

AF BARBU, Tudor Vladimirescu, 6, monumente funerare (cavouri) cu plata în rate. Avans 25%. Prețuri negociabile. Executăm lucrări în Iași și provincie. Așteptăm oferte, 147923, 9.00-20.00

CEPRO-D, monumente funerare, 094/515244, 9.00-19.00

PRESA

CONY SAT, Calea Chișinăului, 17, RETRANSMISIE TV PRIN SATELIT, 230576/137991, 8.00-20.00

DIFPRES, Horia, 1B, DIFUZARE PRESĂ, 212240, 7.30-15.00

INDEPENDENTUL, Banu, 10, REDACȚIE,

OPINIA STUDENȚEASCĂ, Vasile Conta, 30, 219687,

TELECABLE, Arcu, 25, TELEVIZIUNE PRIN CABLU, 210822, 9.00-18.00

TVR IAȘI, Lascăr Catargi, 33, PRESĂ, 210444,

MONITORUL, Smârdan, 5, 271271,

PRODUCTIE PUBLICITARA

ARON COMPANY, Zmeu, 3, FIRME LUMINOASE, BANNERE, COPERTINE, PRELATE AUTO, PANOURI PUBLICITARE, IMPRIMĂRI SERIGRAFICE PE SUPORTURI DIVERSE, 092242111, 113131, 9.00-17.00

DB DESIGN, Bradului (lângă Gara Nicolina), GRAPHIC & INDUSTRIAL, 220053, 9.00-17.00

ERRA Company, Șoseaua Păcurari, 141, producție de firme luminoase, bannere, copertine, panouri publicitare, litere volumetrice, servicii de tipărire și tăiere cutter ploter, 259230, 9.00-17.00

GEBA COLOR, Duca Vodă, 2, ETICHETE AUTOCOLANTE, 233386, 9.00-17.00

METALCO, Moara de foc, 29, BANNERE, FIRME LUMINOASE, COPERTINE, INSCRIPȚIONĂRI, 215480, 8.00-16.00

MONDO INVEST, Anastasie Panu, concepe și execută firme luminoase, panouri publicitare, bannere și copertine, NU EZITAȚI! SUNAȚI-NE!, 218588, 8.00-20.00

RBN, Tudor Vladimirescu, 87, AMPLASAMENTE BANNERE, PUBLICITATE PE MIJLOACE DE TRANSPORT ÎN COMUN, 211843, 9.00-17.00

SAXON'S, Rond Tg. Cucu, ȘTAMPILE, CĂRȚI DE VIZITĂ, ÎNDOSARIERI, XEROX, 212257, 9.00-17.00

SHATTER, Stadion Emil Alexandrescu, IMPRIMĂRI PE TRICOURI ȘI OBIECTE PROMOȚIONALE, 216281, 9.00-17.00

TRIDOM, Șoseaua Păcurari, 71, bl. 478, concepție și execuție firme luminoase, panouri publicitare, bannere și copertine, 251360, 8.00-20.00

MONITORUL - SERVICII UTILE

TE FACE CUNOSCUT, CU DOAR 60.000 LEI PE LUNĂ!

APARE ÎN FIECARE SĂPTĂMÎNĂ

CONTACTEAZĂ-NE ȘI CITITORII NOȘTRI VOR FI CLIENȚII TĂI!

ÎNSCRIERI LA Tel: 271333, int. 121; 144776 ȘI 094888334

REPARATII ELECTRONICE. ELECTROCASNICE

AF STAMATE, reparații frigidere casnice și industriale, mașini de spălat automate și normale, boilere electrice, aspiratoare și alte obiecte electrocasnice. Garanție 2 ani. Ne deplasăm la domiciliul clientului și în afara localității, 128925, 153409, 094/219067, Non stop

DANIEL SERVICE, Stradela Nicoriță, 2, lucrări de bobinaj, reparații frigidere uz casnic și industriale . Executăm reparații și la domiciliul clientului. Oferim garanție, 179757, 094/267139, 8.00-18.00

DIODA, Independenței, Y1, piese de schimb, accesorii, telecomenzi TV, 211672,

ELECTRONICA SERVICE, Grigore Ureche, 1-3, REPARAȚII RADIO TV, 116581, 9.00-17.00; S 9.00-13.00

FRIG SERV COM, Gheorghe Doja, 4, reparații frigidere casnice și industriale; montaje instalații frigorifice; lucrări de vopsitorie specifice. Seriozitate - Garanție!, 159440, 8.00-20.00

LM Co BEST ELECTRONICS, Independenței, Y6-Y5, REPARAȚII, COMERȚ TV, 113660, 10.00-19.00

NOEMI, Cuza Vodă, 1A, REPARAȚII RADIO TV, CALCULATOARE, CONFECȚIONĂRI CHEI, 114400, 9.00-17.00

TITI FRIG, Hotel Unirea, cam. 514, reparații frigidere casnice și comerciale, distribuitor agregate frigorifice capsulate și freoni Dupont la prețurile cele mai mici, execută lucrări P. R. A. M. - garanție, 142110int154, 233200, 8.00-16.00

RESTAURANTE. LOCALURI. COFETARII

COMPLEX DUNĂREA, Anastasie Panu, 52, restaurant, bar de zi, terasă, 140251, 7.00-23.00

COMPLEX SCALA, Sf. Lazăr, 2, restaurant, bingo, cofetărie, night-club, 146723, 8.00-16.00

ESCAPE, Lăpușneanu, 18, bar, terasă, 7.30-01.00

Restaurant ZEFIR, Cuza Vodă, 30-32, Casa Bucovineană, et. 3, restaurant, bar de zi, bar de noapte, program muzical cu Marcel Verdeș și formația ZEFIR (după orele 20.00). Rezervări pentru cununii civile, zile onomastice, petreceri organizate. Prețuri fără concurență!, 117597, NON STOP

SANATATE

AVICENA Cabinet Medical, Ștefan cel Mare, 10, bl. B2, consultație obstretică-ginecologie, sfat contraceptiv, întreruperi de sarcini prin aspirație, 212877, 9.00-20.00; S 9.00-14.00

MEDICAL TEST, Bd. Nicolae Iorga, bl. 903A, laborator de analize medicale, 230774, 8.00-18.00

PROFESMED, Vasile Conta, 18, consultații și tratamente în toate specialitățile; se efectuează și analize de laborator; chirurgie; ecografii; acupunctură; tratamente bionice, 213223, 7.30-19.30

SALVADOM, Șos. Păcurari, 67, bl. 478, CONSULTAȚII PEDIATRIE ȘI ADULȚI, ACUPUNCTURĂ ADULȚI ȘI COPII, AEROSOLI, CONSULTAȚII ȘI TRATAMENTE PRO FITNESS, 251085, 8.00-20.00

SCHIMB VALUTAR

CĂLIN EXCHANGE, Arcu, 25, punct de schimb valutar - curs negociabil, verificare gratuită a bonității valutei, 094/697462, 8.00-20.00

CĂLIN EXCHANGE, Cuza Vodă, 2, punct de schimb valutar - curs negociabil, verificare gratuită a bonității valutei, 094/697463, 9.00-17.00

CĂLIN EXCHANGE, 14 Decembrie 1989, 3-5 (Magazin Lux), punct de schimb valutar - curs negociabil, verificare gratuită a bonității valutei, 8.00-20.00; SD 8.00-20.00

CĂLIN EXCHANGE, Calea Chișinăului, 45 (reprezentanță Daewoo), punct de schimb valutar - curs negociabil, verificare gratuită a bonității valutei, 9.00-16.00

CĂLIN EXCHANGE, Ștefan cel Mare, 8 (Consignația Puls), punct de schimb valutar - curs negociabil, verificare gratuită a bonității valutei, 8.00-19.00; D 8.00-13.00

CĂLIN EXCHANGE, Palat 1 (Magazin Moldova), 1 (Magazin Moldova), punct de schimb valutar - curs negociabil, verificare gratuită a bonității valutei, 116060, 7.00-22.00; SD 7.00-22.00

CĂLIN EXCHANGE, Cuza Vodă, 4, (Hotel Continental), punct de schimb valutar - curs negociabil, verificare gratuită a bonității valutei, NON STOP

CĂLIN EXCHANGE, Sf. Lazăr, 2 (Restaurant Scala), punct de schimb valutar - curs negociabil, verificare gratuită a bonității valutei, 116074, NON STOP

CĂLIN EXCHANGE, Piața Unirii, 6, casă de schimb valutar - curs negociabil, verificare gratuită a bonității valutei, 111700, NON STOP

CONEL, Păcurari, 6A, bl. 558, 165000, 9.00-17.00

SERVICII CONSULTANTA

INCO, Piața Unirii, 6, înființări societăți comerciale, asociații familiale. obținere autorizații, 117733, 092/211121, 9.00-17.00

SOCIETATEA EXPERȚILOR TEHNICI, Țuțora, 18, bl. D1, sc. A, ap 3, expertize tehnice, evaluări, studii de fezabilitate, 233873, 8.00-12.00

TEHNODESIGN, Republicii, 38-19, Onești, proiectare și consultanță industrială, 092/308142, NON STOP

TGH, Copou, 4, evaluări societăți, active, studii de fezabilitate, restructurare, majorări de capital social, 213810, fax 212744, 9.00-18.00

SERVICII SECURITATE

ELECTRONIC RESEARCH CENTER, Armeană, 2, INTERFOANE DE SCARĂ, 116666, 9.00-17.00

MOLID, Copou, 3, et. 4, SISTEME DE ALARMĂ, DISPECERAT DE SUPRAVEGHERE CU INTERVENȚIE ÎNARMATĂ - IGS, ALARME AUTO, 214564/216671, 8.00-16.00

TEMPO, Socola, 34, SISTEME DE ALARMĂ AUTO ȘI IMOBILE, 234218/092364014, 9.00-20.00

YV, Păcurari, 92, SISTEME DE ALARMĂ MAAT, FBI, UNGO; SUDĂRI PARBRIZE, 259690, 9.00-17.00

STOMATOLOGICE

DENTAL LHR, Nicolau, 11, bl. 571A, ap. 3, cabinet stomatologic - Dr. Lucia Brânzan, 111578, LMV 15.00-19.00, MJ 9.00-12.00, S 8.00-12.00

DENTAL PLUS, Ion Creangă, 52, bl. S1, cabinet stomatologic, 272391, 8.00-21.00

DIADENT, Costache Negri, 43, bl. T1 (lângă Karate Master), cabinet stomatologic - Dr. Lucia Brânzan, Dr. Aldescu Aurelia, 117069, LV 8.00-20.00, S 9.00-12.00

TIMITEC, reparații aparatură medicală, producție aparate cu ultrasunete pentru curățirea instrumentarului stomatologic, 092/272272, 8.00-20.00

TEHNICĂ DE CALCUL

AVICENA COMPUTERS, Ștefan cel Mare, 10, bl. B2, dealer autorizat Connex GSM, telefoane mobile și second-hand la prețuri incredibile, calculatoare, imprimante, software, inscripționări CD-uri, consumabile, execuție rețele cu echipamente de brandname, dealer autorizat Targa și Lexmark, 217961, 213047, 217611, 9.30-18.30; S 10.00-14.00

FIMEX, Cuza Vodă, 8, TEHNICĂ DE CALCUL, BIROTICĂ, TELEFOANE, CONSUMABILE, 211333, 117119, 092385436, 9.00-18.00

GHEZACO, Eternitate, 35, dealer A-corp - vinde calculatoare în orice configurație și componente la cele mai mici prețuri, 278713, 8.00-18.00

INFOSERVICE, Copou, 4, calculatoare, imprimante, consumabile, copiatoare, birotică; service pentru calculatoare, monitoare, imprimante; configurări calculatoare; consilier în alegerea tewhnicii de calcul, 144718, 211745, 9.00-17.00

INFOSTAR GRUP, Poitiers, 4A, PROGRAM INTEGRAT DE CONTABILITATE DE GESTIUNE FINANCIARĂ, 215374/094645309, 9.00-17.00

NODES Gmbh MUNCHEN FILIALA IAȘI, Sf. Atanasie, 25, DEZVOLTARE SOFT PROPRIU ȘI LA COMANDĂ, 111060/219730, http://www.nodes.ro, e-mail : nodes@mail.dntis.ro, 8.00-18.00

RADIX, I. C. Brătianu, 20-22. et 4, calculatoare, imprimante, proiectare, consultanță, conectică pentru rețea. Acceptăm bartere, 212453, 230682, radix@mail.radix.ro, 9.00-17.00

V SYSTEMS, Rojnița, 10, PROGRAME GESTIUNE, CONTABILITATE, MANAGEMENT; LICENȚĂ, DOCUMENTAȚIE, GARANȚIE, APROBARE DGF; DEZVOLTARE SOFTWARE; DEMONSTRATIVE GRATUITE, 272310, 094822573, http://rotaxpro.hypermart.net, vsystems@rotaxpro.hypermart.net,

TURISM

ATLANTIC TURISM COMPANY, Ștefan cel Mare, B1-B2, Galeriile Comerciale, mezanin, bilete de avion și autocar, excursii interne și externe, congrese, simpozioane, conferințe, 213872, 9.00-19.00

COMPANIA DE TURISM NET, Piața Unirii, 6, mezanin, TURISM INTERN ȘI INTERNAȚIONAL, TICKETING AERIAN ȘI RUTIER, 117596, 213450, 8.00-20.00; S 8.00-14.00; D 10.00-14.00

UNELTE, SCULE

INSTALAȚII GRUP, Păcurari, 588, MAGAZIN DE PREZENTARE ȘI COMERCIALIZARE SCULE DE TĂIERE PENTRU INDUSTRIA LEMNULUI, 271963, 7.00-18.00

SIRA, Păcurari, 158, bl. 592, scule electrice, consumabile și accesorii marca Kress, Black & Decker, Makita, Bosch, 219959, 9.00-18.00; S 8.00-12.30

DACTILOGRAFIERI. TRADUCERI

STIM IMPEX, Primăverii, 13, D1, sc. B, traduceri din limba engleză în limba română (inclusiv tehnică), proiectare în construcția mașinilor ; tehnoredactare și listări, 233147, 18.00-21.00

INCHIRIERI CASETE. CD-URI, JOCURI

AVALLON, Sărărie, 6, îchirieri casete video - 7000lei/24h iar pentru abonați 4000lei/24h, casete video originale, tritate în limba română, calitate impecabilă, 270718, 175838, 8.00-20.00, S 9.00-18.00

VALORI MOBILIARE

TGH INVESTMENTS, Copou, 4, vânzări - cumpărări de acțiuni, invlusiv certificate de acționari, oferte publice, 216562, 232483, fax 212744, 9.00-18.00

BIJUTERII

COLIERUL, Centrul Civic, bl. Moldova, 117789,

TURMALIN, Ștefan cel Mare, 56, confecționăm și comercializăm bijuterii din aur și argint, 115196, 9.00-17.00, S 9.00-14.00

PORȚELANURI

TURMALIN, Complex Comercial Ștefan cel Mare, 56, porțelanuri și produse cosmetice, bijuterii din aur și argint, 216527, 9.00-17.00, S 9.00-14.00

ANTICHITATI ANTICARIAT

SOPHIA SNC, Cuza Vodă, 15, vânzări-cumpărări cărți, discuri, compact-discuri, obiecte de artă, 130577, 117091, 8.00-20.00

SCOLI DE SOFERI

AUTO SPORT, Hotel Traian, cam 320, școală de șoferi, 279947, 143330 int 1320, 8.00-18.00

SETAR, Păcurari, 21, școală de conducători auto - categoria B, pe mașini Tico și Dacia. Reduceri pentru studenți, elevi și șomeri. Plata în 5 rate. Comparați-ne cu alții și veți vedea diferența!, 226465, 9.00-17.00

MENAJ, UZ CASNIC

IRIS, Anastasie Panu, bl. Basarabi, 111638,

MOLDOPLAST, Păcurari, 70, bl. 550(lîngă RAR), pungi și sacoșe, plăci plane ondulate, 155555, 11/01/99

UTIL CASNIC, Socola, 2, bl. F, fierărie, chimice, aragaze, frigidere, 231433, 8.00-20.00

CARNETUL ZILEI

TVR 1

12,00 TVR Info
12,05 Dna King, agent secret (r). Ep. 79
13,00 TVR Craiova. Orele cetăţii; Minute fierbinţi; Ştirile Sudului
14,00 TVR Info
14,10 Santa Barbara (r). Ep. 810
15,00 Tradiţii
15,30 Mapamond
16,00 Emisiune în limba maghiară

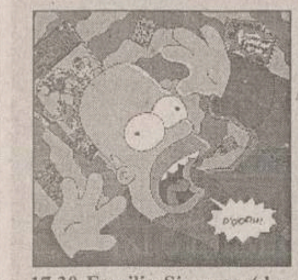

17,30 Familia Simpson (d.a., SUA). Ep. 29

18,00 TVR Info

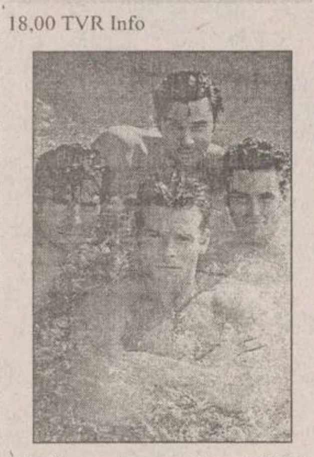

18,10 Sunset Beach (SUA, 1997). Ep. 428
19,00 Jumătatea ta (concurs)
20,00 Jurnal. Meteo. Sport. Ediţie specială
21,00 Primul val. Ep. 16
21,50 Memorialul durerii. Ep. 76
23,00 Expediţie în necunoscut: Apele. Ep. 1
23,30 Jurnalul de noapte. Sport
23,45 Scena
0,15 Întîlnirea de la miezul nopţii

TVR 2

12,00 Comisarul Wycliffe (r). Ep. 4
12,50 Un cîntec pentru fiecare
13,00 TVR Info
13,05 Rebelul. Ep. 16
14,00 Convieţuiri
15,00 TVR Info
15,10 Limbi străine: Engleză
15,35 Patru surori (d.a., SUA, 1995)
16,00 Ţiganca (Argentina, 1996). Ep. 171

16,45 Santa Barbara (SUA). Ep. 812
17,30 De dor... melodii populare
17,55 Filmele săptămînii
18,00 Care pe care? Liceeni în competiţie
19,00 Ştiri bancare şi bursiere
19,10 Portrete în acvaforte
19,45 Sănătate, că-i mai bună decît toate!
20,15 Dna King, agent secret (SUA). Ep. 80
21,05 Credo
22,05 Taina confesiunii (Franţa/Portugalia, 1993). Cu: Tcheky Karyo, Clémentine Célarlé, Vanessa Wagner. Regia Marc Rivière
23,35 Patromoniu. Muzeul ţăranului român
0,05 Ghici cine vine la mine?
0,30 TVM. Mesager

PRO TV

7,00 Bună dimineaţa, Pro TV e al tău!
10,00 Tînăr şi neliniştit (r)
10,45 Alerta (r)
13,00 Ştirile Pro TV
13,05 Profeţii despre trecut (talk-show/r)
13,45 Reforma la români (r)
14,05 Urmărire generală (r)
14,30 Spirit de echipă, ep. 11
15,00 Galactica, ep. 11
16,00 Tînăr şi neliniştit, ep. 712
16,45 Cărările iubirii, ep. 57
17,30 Ştirile Pro TV
18,00 Dreptul la iubire, ep. 90
18,45 Ştirile Pro TV
18,50 Roata norocului
19,30 Ştirile Pro TV

20,30 O noapte ciudată (SUA, 1985). Regia Martin Scorsese. Cu: Griffin Dunne, *Rosanna Arquette*, Verna Bloom

22,15 Ştirile Pro TV
22,20 Chestiunea zilei
22,30 Dharma şi Greg, ep. 3
23,00 Ştirile Pro TV. Profit
23,15 Audienţa naţională (talk-show)
1,00 Dragul de Raymond, ep. 14
1,25 Vărul din străinătate, ep. 67
1,50 Cheers, ep. 140
2,15 Audienţa naţională (r)
3,30 Spirit de echipă (r)
4,00 Roata norocului (r)
4,30 Cărările iubirii (r)
5,15 Nano, ep. 9
6,00 Dreptul la iubire (r)

ANTENA 1

6,40 Agenţia de presă (r)
6,45 Dimineaţa devreme
10,00 Ştiri
10,15 Agenţia de presă (r)
10,20 Cafea cu parfum de femeie, ep. 78, 79

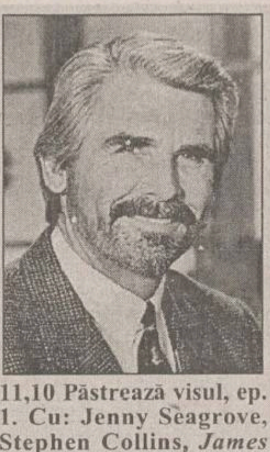

11,10 Păstrează visul, ep. 1. Cu: Jenny Seagrove, Stephen Collins, *James Brolin*

12,00 Dallas, ep. 194
13,00 Ştirile amiezii
13,30 Esmeralda, ep. 11
14,30 Foişorul de foc (talk-show)
15,20 Trei destine, ep. 114
16,05 Ape liniştite, ep. 13
17,00 Ştiri
17,20 Zodiac
17,25 Uraganul, ep. 69, 70
19,00 Observator
19,30 Marius Tucă Show
21,00 Pericol iminent, ep. 29
22,00 Viitorul începe azi, ep. 50
23,00 Observator
23,30 Agenţia de presă
23,35 Cuiul din pantof (talk-show)
1,05 Agenţia de presă (r)
1,10 Navarro, ep. 21
2,40 Observator (r)
3,10 Ape liniştite (r)
4,10 Foişorul de foc (r)
5,10 Cuiul din pantof (r)

TELE M - PRIMA

7,00 Sport magazin (r)
8,30 Motor (r)
9,00 Prima oră (magazin matinal)
12,00 În căutarea dreptăţii (s). Ep. 11
13,00 Focus 13 (ştiri)
13,10 Atingerea îngerilor. Ep. 87
14,00 Celebri şi bogaţi. Ep. 87
15,00 Maria Mercedes. Ep. 87
16,00 Focus 16 (ştiri)
16,10 Tia şi Tamera. Ep. 85
16,30 Malcom & Eddie. Ep. 85
17,00 Jerry Springer. Ep. 90
18,00 Focus (ştiri)
18,50 Real TV cu Vlad Sterescu
19,00 Detectivi de elită. Ep. 65
20,00 Camera ascunsă
20,30 În toiul nopţii (SUA, 1985). Cu: Jeff Goldblum, Michelle Pfeiffer, Irene Papas. Regia John Landis
22,00 Poză la minut. Ep. 18
22,30 Focus (ştiri)
23,00 Dragoste îngheţată (SUA). Cu: Natalie Cole, Marla Gibbs, Brian Bonsall. Regia Delbert Mann
2,00 Focus (ştiri)
2,30 Real TV (r)

TV EUROPA NOVA

7,00 Actualitatea Tele 7
7,10 Bună dimineaţa, România
10,00 Actualitatea Tele 7
10,15 Dintre sute de ziare (r)
11,00 Gala Tele 7 (r)
12,00 Rendez-vous duminical (r)
14,05 Magazinul de sîmbătă seara (r)
15,00 Actualitatea Tele 7
15,05 Post Meridian
16,30 O singură viaţă, ep. 83
17,30 Stadion
18,00 Cadouri muzicale
18,15 Dura lex
18,45 Infonova
19,15 Pronosport
19,25 Starsky şi Hutch, ep. 37
20,20 Telejurnal
21,00 Dintre sute de ziare
21,35 Pacific Drive, ep. 55
22,00 Dincolo de stadion
23,35 Pacific Drive, ep. 56
0,00 Actualitatea Tele 7

ACASĂ

7,00 Minciuna (r)
7,45 Guadalupe (r)
8,30 Căsuţa poveştilor (r)
9,15 Înger sălbatic (r)
10,30 Celeste se întoarce r)
11,00 Viaţa noastră (r)
11,45 Dragoste şi putere (r)
12,30 Domnul şi doamna Hart: Secrete de demult (r)
14,15 Marimar, ep. 51
15,00 Surorile (r)
16,00 Guadalupe, ep. 156
17,00 Viaţa noastră, ep. 19
17,50 Dragoste şi putere, ep. 339
18,40 Asta-i casa ta
18,45 Înger sălbatic, ep. 6
19,30 Căsuţa poveştilor
20,15 Celeste se întoarce, ep. 45
21,00 Minciuna, ep. 5
21,45 Surorile, ep. 71

22,30 Cinemateca de acasă: "Pedeapsă capitală" (SUA, 1987). Regia Walter Hill. Cu: *Nick Nolte*, Maria Conchita Alonso, Powers Boothe, Michael Ironside

0.15 Hat-trick
1,45 Războiul conjugal, ep. 29

ATOMIC TV

7,00 Selector - muzică non-stop pe toate gusturile. Videoclipuri româneşti şi străine, noutăţile săptămînii, hituri mai vechi
10,30 Reactor - ştirile zilei
11,00 Atomix cu Andreea (r)
14,00 Interactiv - telespectatorii aleg videoclipurile preferate
14,57 Reactor - ştirile zilei
15,00 Cybernet (r), ep. 8
15,30 Desene animate - Jean Luc şi Robin
16,00 Atomix cu Mircea
19,00 Selector - muzică non-stop pe toate gusturile
Videoclipuri româneşti şi străine, noutăţile săptămînii, hituri mai vechi
23,00 File de poveste - povestea videoclipurilor formaţiilor K1 - "Noaptea", T'Short - "Spune-mi", Ro-Mania - "Fost-am dus"
23,30 Reactor - ştirile zilei
23,33 Aria 52 - hip-hop, soul şi rhythm & blues cu Michelle
0,30 Insomnia - pentru cine n-are somn avem noi muzică

RADIO NORD - EST

6.30 - 10.00 Micul dejun. Emisiune matinală de informaţii şi muzică, ştiri din actualitatea locală, informaţii utilitare, horoscop, informaţii economice, relatări, interviuri în direct, concursuri (6.00-6.30; 8.00-8.15 Buletinul de stiri şi programul Actualitatea preluate de la BBC; 8.45 - Scafandrul de Bahlui - rubrică de Cătălin Mihuleac; 9.15 Alo, Generaţia Sto?! - telefonul care te surPRINDE - rubrică de Daniel Buzdugan şi Octavian Tudorache). Realizatori: Livia Susanu şi Emanuel Botezatu
10.00-14.00 4 ore'n SCHIMBUL DOI. Realizator Gabriel Avasiloaei. Timp de patru ore în contact direct cu viaţa oraşului: informaţii din actualitatea locală, editorialul zilei, concursuri şi muzică (11.00-11.15 - BBC); 12,35 Scurtă istorie; 13.15 Alo, Generaţia Sto?! - telefonul care te surPRINDE - rubrică de Daniel Buzdugan şi Octavian Tudorache
14.00-14.30 BBC: Buletinul de stiri si Actualitatea
14.30-18.00 După amiaza cu Leo. Informaţii sportive (14.45), stiri, interviuri, concursuri, muzică. Realizator: Cristi LEOnte
17.00 Puls Nord Est - cel mai important grupaj informativ al zilei
17.45 Scafandrul de Bahlui - tabletă de Cătălin Mihuleac
18.00-18.30 BBC: Buletinul de stiri si Actualitatea
18.30-21.00 Buzduganul de seară. Emisiunea de divertisment: muzică şi concursuri; 18.35 Scurtă istorie
21.00-21.30 BBC: Buletinul de ştiri şi Actualitatea
21.30-22.00 Puls Nord Est - ediţia de seară (stiri, reportaje, interviuri, relatări din actualitatea local si natională)
22.00-0.00 Două pe faţă, trei pe dos. Talk show realizat de Cătălin Mihuleac
0,00-5,00 Noapte rock

Radio CONTACT

5,00-8,00 "Bună dimineaţa!" - emisiune matinală
8,00-11,00 Pauzele de dimineaţa (realizator Ionut Pohrib): Niciodată nu ai muncit suficient de puţin pentru a nu lua o mică pauză. De eşti la muncă sau acasă, orele dimineţii trec mai uşor alături de noi
11,00-14,00 În buricu' tîrgului (realizator Gabi Jugaru): Buricu' este contactul permanent dintre făt şi mamă. Voi sînteţi mama noastră, iar legătura dintre noi este de fix 91,9 Mhz
14,00-19,00 Contact FM. Program de divertisment: muzică non-stop, concursuri, informaţii diverse
19,00-22,00 Club FM (realizatori Aurel Nedelcu şi Ovidiu Movila). N-ai timp să te plictiseşti! Cel mai mare club din oraş! Intrare gratis! Singurul mijloc de transport: megahertu' 91,9
22,00-23,00 Bilet de Concert (realizator Marius Furdui). Intrare la cele mai mari concerte ale acestui mileniu şi tot ce nu ştiaţi despre trupele pe care le veţi asculta...
23,00-0,00 Rock Block (realizator Alex Revenco). Emisiune dedicată marilor nume ale rock-ului care au devenit în timp adevărate "legende" (povestea şi muzica lor)
0,00-1,00 România-Bosnia - via satelit (realizator Roxana Niculescu-Costei). Emisiune dedicată păstrării legăturilor batalionului românesc 96 geniu aflat la Zenica cu cei de acasă. Actualitate, muzică, dedicaţii

Contact ştiri - în fiecare oră, între 4,30-0,30
Revista presei: centrale - 7,45; locale - 8,20
BBC World Service (în limba română). Buletin de ştiri şi rubrica Actualitatea - 18,00-18,30
Actual 91,9%. Emisiune de ştiri şi actualităţi locale - 19,00-19,15
Contact horoscop - în fiecare oră, între 5,50-9,50
Vocea poporului de Gabi Jugaru - 8,08; 13,13; 19,19
Divertis Radio Contact blitz - 7,40; 9,40; 18,40

Radio E. NOVA

7.00-10.00 Fuga la serviciu - Cătălin Popescu
10.00-13.00 Trei ceasuri rele - Viorel Cracaleanu
13.00-16.00 Program de redresare - Cătălina Susanu
16.00-19.00 Rucsacul cu muzică - Cristina Chinole
19.00-20.00 Hotul de melodii - Mihai Cozma
20.00-23.00 Paznic de seară - Ionut Ciurea

Posturile de televiziune îşi rezervă dreptul de a-şi modifica programul în ultimul moment, în funcţie de evenimentele zilei sau de necesităţile lor proprii.

Oferta săptămînii: TELECOMUNICAŢII

Telefoane celulare GSM în 6,12 sau 24 RATE
Bosch COM 608 = 99 $ + TVA
Oferta CONNEX:
CONECTARE GRATUITĂ pentru TOTDEAUNA
2 LUNI ABONAMENT GRATUIT*
*ofertă valabilă numai până la 30 aprilie 1999
EuroBIT
Complex Comercial Ştefan cel Mare
T/F: 032 214010, GSM: 092 358006
EXPERT CENTER

Tec Telecom
Noi spunem *ZERO* distanţelor
STR. CALEA CHIŞINĂULUI NR. 17 Parter
TEL./ FAX : 032-232638 , 032-233910
SERVICE AUTORIZAT
- centrale telefonice,
- fax-uri şi telefoane,
reţele structurate voce-date
dialog Serviciul GSM pentru tine
Reduceri importante de preţ !
Marele premiu: RENAULT CLIO
OFERTA SPECIALĂ MARTISOR '99
Telefoane GSM şi accesorii.
Conectare gratuită !
VÎNZĂRI ÎN RATE
Tec Telecom Dealer autorizat MOBIL ROM

le modèle
dealer autorizat
- Telefoane GSM
- Accesorii
Philips Fizz
65$
Alcatel One Touch View
189$
Preţuri fără TVA
Mobile World
dialog
Str. Sf. Lazăr nr. 53 - tel./fax 239003

TEKO INVEST
CONNEX Dealer autorizat
SMART - 89 $
BOSCH 608 - 129 $
ERICSSON 628 - 129 $
MOTOROLA d 520 - 159 $
RATE!
Str. Sf. Lazar nr. 53 Tel./fax. 233553

GIROS COMPANY
În noul sediu din str. Sf. Lazăr nr. 45 ☎ 032/210.872
Premii tentante!
Cumpără în perioada 15 februarie - 15 aprilie unul din pachetele Dialog Plus sau Premium!
GSM pentru tine, GSM pentru oricine!
Alcatel One Touch Easy 129$
Alcatel One Touch View 189$
Nokia 5110 217$
Alcatel One Touch Pocket 347$
dialog

Programul cinematografelor

"VICTORIA"

"Frumoasa veneţiană"
Producţie SUA, 1998.
Frescă de moravuri după biografia legendarei curtezane Veronica Franco.
Cu: Catherina McCormack, Rufus Sewell, Moira Kelly, Fred Ward, Jacqueline Bisset.
Premieră.
Ora 9,00 - **7.000 lei.**
Orele: 13,00; 15,00; 17,00; 19,00 - **12.000 lei**

"COPOU"

"Ronin"
Producţie SUA, 1998.
Thriller de John Frankenheimer. Cu: ***Robert de Niro,*** Jean Reno, Sean Bean, Natacha McElhone.
Ora 9,00 - **5.000 lei**
Orele 11,30; 14,00; 16,30 - **8.000 lei**

"Salvaţi soldatul Ryan" – OSCAR '99
Producţie SUA, 1998. Film de război cu Tom Hanks.
Ora 18,45 - **10.000 lei.**

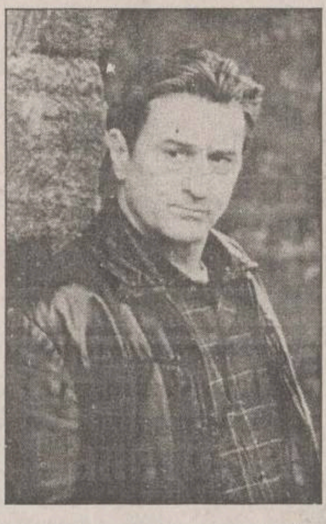

REPUBLICA

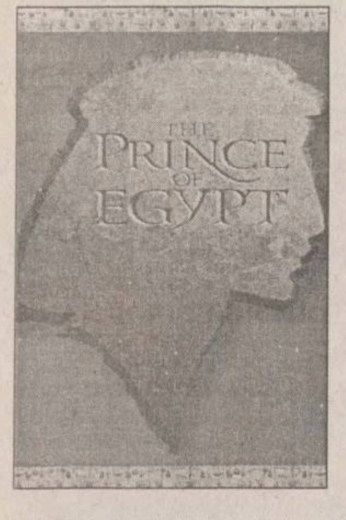

"Prinţul Egiptului"
Film de animaţie de inspiraţie biblică. Cu vocile actorilor: Val Kilmer, Ralph Fiennes, Sandra Bullock, Michelle Pfeiffer, Jeff Goldblum, Patrick Stewart.
Premieră.
Ora: 9,00 - **6.000 lei**
Orele: 11,00; 13,00; 15,00; 17,00 - **10.000 lei**

"Întîlnire cu Joe Black"
Producţie SUA, 1998. Film de dragoste, cu: Brad Pitt, Anthony Hopkins, Claire Forlani.
Ora: 19,00 - **15.000 lei.**

"DACIA"

"Singur acasă 3"
Producţie SUA, 1997.
Comedie pentru tineret.
(Sîmbătă şi duminică, Ora: 10,00 - **4.000 lei.)**
Ora: 13,00 - **6.000 lei.**

"Armageddon - Sfîrşitul lumii?"
Producţie SUA, 1998.
Thriller SF cu Bruce Willis.
Film cu 4 nominalizări la premiile OSCAR '99.
Orele: 15,30; 18,00 - **6.000 lei.**

CENTRE PRELUARE ANUNŢURI MICA PUBLICITATE - MONITORUL

1001 Articole - Menaj - Podu Roş
S.C. METALO-CHIMICE S.A.
Magazinele C.130 şi C.131
Comercializează:
- obiecte de uz casnic
- veselă şi obiecte de menaj
- electrice şi electronice

Program: luni - vineri 8.00 - 20.00; sîmbătă 8.00 - 16.00

C.M.V.- Podu de Piatră
Oferă:
- produse alimentare, dulciuri, băuturi alcoolice
- cosmetice

Bun gust şi calitate la preţuri atractive!
Program: luni-vineri 6.00-21.00; sîmbătă 7.00-21.00; duminică 8.00-20.00
Complex Podu de Piatră, tel. 032/233859

FLORA - Tătăraşi
Oferă:
- carne, preparate din carne
- lactate, specialităţi, dulciuri
- pîine, produse de panificaţie
- băuturi alcoolice

Cele mai mici preţuri! Calitate garantată!
Program: luni-vineri 6.00-20.00; sîmbătă 7.00-15.30; duminică 8.00-14.00
Str. Vasile Lupu nr. 110, tel. 032/175094

VAMA VECHE - Gară
La intrarea în magazinul SC SOMETCHIM SA (partea stîngă)
Magazin universal
Program: luni-vineri 8,00-16,00 sîmbătă 8,00-12,00
Situat la intersecţia dintre strada Gării şi Străpungerea Silvestru.

ELGINA - Alexandru cel Bun
CASĂ DE AMANET
Oferă:
- preparate din carne
- lactate, pîine, băuturi alcoolice
- zahăr, ulei, ouă, făină, dulciuri
- produse pentru curăţat şi uz casnic

Preţuri minime!
Program: luni-vineri 7.00-20.00; sîmbătă 7.00-14.00; duminică 8.00-14.00
Bd. Al. cel Bun nr. 44, tel. 032/152070

AF URSACHI
- ziare
- reviste
- cărţi
- librărie
- flori
- cosmetice

Tg. Frumos, str. Cuza Vodă, bl. 41 (zona Pieţei) tel. 710774

TELEFOANE UTILE - CABINETE ŞI FARMACII VETERINARE

ASOCIAŢIA CHINOLOGICĂ A MUNICIPIULUI IAŞI (singura recunoscută de A.CH.R. şi F.C.I.)
Str. Sf. Atanasie nr. 12. Relaţii la telefon **032/217111, 032/112391**

CLINICĂ INTERSERVICE VET
Str. Sf. Atanasie nr. 12
NON STOP
- tratamente la domiciliu

☎ 032/217111, 032/112391

FARMACIE VETERINARĂ "INTERSERVICE VET"
Str. Bacinschi nr. 9 (lîngă alimentara NEST-Autogară)
zilnic : 8.00 - 20.00
sîmbăta şi duminica :8.00 - 14.00
☎ 214983

FARMACIE VETERINARĂ "INTERSERVICE VET"
Piaţa Chirilă
zilnic : 9.00 - 17.00
sîmbătă : 9.00 - 13.00

ROMVAC COMPANY SA
Depozit en gros de medicamente şi vaccinuri de uz veterinar
Str. Sf. Atanasie 12
☎ 032/217111, 032/112391

CABINET ANIMAVET
Aleea Oltea Doamna
(în spatele Bisericii Catolice din Nicolina)
zilnic : 10.00 - 13.00; 16.00 - 19.00
sîmbătă, duminică : 10.00 - 13.00
☎ 126521

CABINET VETERINAR PROVET IAŞI
Str. Smîrdan nr. 93 C
zilnic : 9.00 - 13.00, 15.00 - 20.00
sîmbătă : 9.00 - 15.00
duminică : 10.00 - 13.00
☎ 233.772, 092.376.433 (NON STOP)

CABINET HELPVET şi punct farmaceutic
Str. Pojărniciei nr. 10 (lîngă Liceul C. Negruzzi)
zilnic : 9.00 - 13.00, 16.00 - 20.00
sîmbătă : 10.00 - 13.00
duminică : 10.00 - 13.00
☎ 032/145441, 094502628

CLINICĂ ŞI FARMACIE UNIVET
Str. Ion Creangă 15 (lîngă Alimentara Triumf)
zilnic : 8.00 - 20.00
sîmbătă : 9.00 - 13.00
duminică : 9.00 - 13.00
☎ 032/176647

FARMACIE W-2000
Str. C. Negri (lîngă Biserica Bărboi - Tg. Cucu)
zilnic: 9.00 - 17.00
sîmbătă, duminică: 9.00 - 12.00
☎ 032/212342

FARMACIE "WHITE FOX"
Str. Străpungere Silvestru 9, parter
☎ /FAX 032/143241

CABINET DUOVET
Str. Nicolae Gane nr. 25
zilnic : 16.00 - 20.00
sîmbătă: 10,00 - 13.00
duminică - închis
☎ 092555155, 032/214773

FARMACIE VETERINARĂ BIOVET
DEPOZIT MEDICAMENTE DE UZ VETERINAR
Str. Primăverii nr. 23 (lîngă Policlinica Industrială)
zilnic: 9.30 - 17.30
sîmbătă: 9.30 - 13.00
duminică: închis
☎ 032/233414

FARMACIE VETERINARĂ MEDIVET
Str. Păcurari, bl. 543, parter
zilnic: 8.00 - 19.00
sîmbătă: 9.00 - 14.00
duminică: 9.00 - 11.00
☎ /FAX 032/217869

CABINET ŞI FARMACIE "FARMVET"
Str. Silvestru 2 (vis a vis de McDonalds)
zilnic: 8.00 - 18.30
sîmbătă, duminică: 9.00 - 13.30
☎ 032/218798, 094-822025

În toiul nopţii
Film prezentat de DAEWOO Matiz
Michelle Pfeiffer, bijuterii furate, urmăriri, terorişti, ... alimentează insomnia lui Jeff Goldblum.
astă-seară, **20:30**
prima
Sunt o pereche perfectă... când rezolvă un caz!
în fiecare zi, ora **19:00**
DETECTIVI DE ELITĂ

Abonează-te la Monitorul sau Monitorul Duminică
Data limită: 30 aprilie
E timpul să cîştigi şi TU
MARELE PREMIU - Un autoturism Dacia
Premiul 1
combină frigorifică NEI
2 uşi, program de
autodezgheţare. selector
pentru răcire
Premiul 2
Maşină pe spălat NEI,
12 programe, cuvă din
fibră de sticlă, termostat
Premiul 3
Televizor color NEI,
diagonala 51 cm, teletext
Premiul 4
Combină audio NEI, CD,
dublucasetofon, radio,
2X15 W, telecomandă
Premiul 5
Robot de bucătărie
PHILIPS, 2 viteze,
site de răzuire
3 premii 6
Fier călcat PHILIPS,,
jet de aburi variabil
autocurăţire,
talpă din inox
3 premii 7
mixer PHILIPS,
3 turaţii,
putere 200W
3 premii 8
cafetieră PHILIPS,
selector arome
3 premii 9
prăjitor pîine,
marca PHILIPS,
pereţi termoizolanţi,
cronometru electronic
3 premii 10
radio cu ceas şi
alarmă, marca
PHILIPS
Ce trebuie să faci?
1 - Te abonezi la Monitorul pentru 1, 2 sau 3 luni sau la Monitorul de Duminică pentru doua luni, la orice oficiu sau factor poştal.
2 - Decupează din Monitorul sau Monitorul de Duminică talonul cu care participi la tragerea la sorţi
3 - Completează toate rubricile talonului. Fii foarte atent! Acesta este talonul cu care poţi cîştiga
4 - Pune talonul într-un plic, pe care menţionează:
Pentru tragerea la sorţi "E timpul să cîştigi şi tu"
5 - Expediază-l pînă la data de 30 aprilie, astfel: prin poştă, la adresa Iaşi, OP7, CP 1630 sau la sediul local al cotidianului Monitorul
6 - Urmăreşte în Monitorul detaliile privind marea tragere la sorţi, care va avea loc pe data de 29 mai 1999
E timpul să cîştigi şi TU!
Nume: .... Prenume .... Profesia .... Vîrsta ....
Adresa: Str. .... Nr. .... Bl. ...... Ap. ..... Et. ....Loc. .... Judeţ ....
Citesc presa:
☐ 3-4 zile/săptămînă ☐ 1-3 zile/săptămînă ☐ ocazional
Citesc:
☐ Monitorul ☐ ziarul local ☐ ziare centrale ☐ reviste
Da! Sînt de acord să închei un abonament pentru publicaţia:
Monitorul
☐ 1 lună ☐ 2 luni ☐ 3 luni
Monitorul de Duminică
☐ 2 luni
În funcţie de tipul abonamentului încheiat intri în concurs cu:
Monitorul
■ 1 talon = 1 lună abonament
■ 2 taloane = 2 luni abonament
■ 3 taloane = 3 luni abonament
Monitorul de Duminică
■ 1 talon = 2 luni abonament
Abonament în valoare de .... chitanţa nr. .... din data ....
Semnătură abonat, ...
Data ....
Completează talonul, trimite-l pe adresa: O.P. 7, C.P. 1630, sau la sediul local al cotidianului Monitorul şi participi la marea tragere la sorţi.
ABONEAZĂ-TE
Monitorul Duminică
Premii în valoare de 80 de milioane de lei

ORAȘUL PE O COLOANĂ

Judoka ieșeni, cei mai buni din Moldova

Duminică a avut loc la Iași etapa de zonă contînd pentru campionatul național de judo-seniori, la care au participat peste 100 de sportivi din zona Moldovei plus județul Harghita. Judoka ieșeni au avut o evoluție remarcabilă, arvunind o mare parte din locurile ce asigură calificarea la finalele de luna viitoare. ***"Ne așteptam la o participare ceva mai numeroasă, dar din cauza banilor multe cluburi au renunțat să-și mai trimită sportivii la Iași. Nivelul meciurilor a fost bun, iar organizarea excelentă grație Comisiei Județene de Judo și DJTS, directorul Ioan Bucu zbătîndu-se mult pentru ca să iasă totul bine. Aș dori să-i mulțumesc pentru ajutorul acordat și lui Constantin Golăescu, directorul S.C.Ex-Antract"***, ne-a declarat profesorul Constantin Bordea. Dintre sportivii ieșeni, au obținut calificarea: categ. 60 kg: Cătălin Ursache (C.S.Politehnica), Răzvan Grigoraș (CSȘ Unirea); 66 kg: Marius Cujbă (C.S.Politehnica), Ciprian Lefter (C.S.Politehnica-CSȘ Unirea), Dănuț Roșu (C.S.Poli); 73 kg: Nicu Strugaru, Vasile Ivaniciuc, Constantin Manea, Doru Bălăiță (toți de la C.S.Politehnica); 81 kg: Ciprian Blaga, Marinel Palade, Răzvan Porumb (C.S.Poli), Dumitru Rusu (CSȘ Unirea); 90 kg: Ștefan Miron (CSȘ Unirea), Mihai Pintilie (C.S.Politehnica), Lucian Diaconu (CSȘ Unirea); 100 kg: Paul Bilan (C.S.Politehnica - CSȘ Unirea), Ioan Zaharia; plus 100 kg: Cornel Spiridon (C.S.Politehnica). 48 kg: Irina Lupu (CSȘ Unirea); 52 kg: Ramona Niță (CSȘ Unirea), Ecaterina Bîrjoveanu (CSȘ Unirea); 57 kg: Dana Zaharia (C.S.Politehnica), Gabriela Rotaru (CSȘ Unirea); 63 kg: Simona Ștefaniu (CSȘ Unirea), Mihaela Bahrim (CSȘ Unirea); 70 kg: Ioana Babiuc (C.S.Politehnica), Codruța Sporici (C.S.Politehnica), Daniela Bambu (CSȘ Unirea); 78 kg: Gabriela Bambu (CSȘ Unirea); plus 78 kg: Liliana Dumitrache (C.S.Politehnica). Sportivii de la C.S.Politehnica sînt pregătiți de profesorii Constantin Bordea și Mihai Luca, iar cei de la CSȘ Unirea de Mihai Pascal, Valeriu Aruștei, Viorel Hudac și Angela Budacă. **(D.SIMION)**

Un tîrg mureșean a înhățat Cupa Unirii la cros

Jogging Club Pensionari Veterani de Război Iași-Moldova a organizat de curînd cea de-a 8-a ediție a Cupei Unirii Basarabiei cu România. A cîștigat Gheorghe Ciosnari, un sportiv de performanță din Tîrgu-Mureș, care l-a devansat pe ieșeanul Petru Sandu. La categoria 74 de ani a fost premiat și Constantin Adumitresei, care a primit o cupă din partea primarului din Ungheni. S-au mai evidențiat copiii Magdalena Kmen și Ariel Okelsau, precum și pensionarii Traian Băncescu și Maria Huțanu. De menționat că participanții au avut sprijinul primăriilor de pe traseu și al Ambasadei României în Republica Moldova.

Ambiții mari pe capul micuților karateka

Sîmbătă după-amiază s-au desfășurat la Sala Polivalentă finalele Campionatelor Naționale de Qwan-Ki-Do pentru copii și juniori. Au participat peste 200 de sportivi de la 18 cluburi din țară, nivelul competiției fiind destul de ridicat. La tehnică au ieșit în față componenții clubului "Long-Ho" Pașcani, aceștia reușind să cucerească trei medalii. Toți medaliații au primit premii din partea Dao Prod Sport și McDonalds. Iată rezultatele înregistrate:

Tehnică - Thao Quyen, 7-10 ani: 1.Vlad Podaru (Tam Long Iași), 2.Ștefan Darie (C.U."Petre Andrei"), 3.Cristi Cucoș (C.U."Petre Andrei"); 10-13 ani: 1.Remus Bobârnac (Bao Bacău), 2.Tiberiu Vîrlan (Long-Ho Pașcani), 3.Alexandra Sandu (Long-Ho Pașcani); 13-16 ani: 1.Ionuț Pârju (Long-Ho Pașcani), 2.Irina Andrei (Kim Bao Suceava), 3.Raluca Zota (Bao Bacău).

Luptă - Song Dau, 10-13 ani fete: 1."Tam Long" Iași, 2."Sinh Dao" Botoșani, 3."Dao" Iași; 10-13 ani băieți: 1."Bao" Bacău, 2."Bao" Roman, 3."Kim Long" Fălticeni; 13-16 ani fete: 1."Kim Long" Moldova, 2."Kim Bao" Suceava, 3.C.U."Petre Andrei"; 13-16 ani băieți: 1."Bao" Roman, 2."Dao" Iași, 3."Phuong" Moldova. **(D.S.)**

Popicarii pe locul patru

CFR Iași - Constructorul Galați 5085-5117, în Divizia A de popice

Pentru popicarii ieșeni campionatul s-a încheiat deja, CFR Iași terminînd pe locul 4 în seria 1, din 10 echipe participante. Meciul de sîmbătă, de la Arena CFR, avea miză doar pentru oaspeți, virtual calificați în play-off. În cazul unui succes gălățenii s-ar fi menținut pe locul 2, în timp ce ieșenii nu mai aveau cum să agațe locul al treilea, ultimul care asigură promovarea în play-off. Punctele ceferiștilor au fost reușite de: Costică Ciurdea (894), Ioan Gabriel Cucu (843), Dumitru Penciuc (838), Daniel Vargă (837), Ioan Dăscălescu și Ștefan Sîrbu (837), Ciprian Dănilă (856). **(D.S.)**

Voleibalistele junioare vizează o medalie

Astăzi începe la Cluj turneul final al campionatului național de volei pentru junioare II, unde cele mai bune șase echipe la această categorie de vîrstă vor juca între ele pentru stabilirea noii campioane naționale. Printre formațiile cu șanse reale la cucerirea unei medalii este și Penicilina-CSȘ Unirea, ieșencele urmînd a se bate pentru atingerea acestui obiectiv cu CSȘ 5 București, Piatra-Neamț, Baia-Mare, Turda și Cluj. Echipa ieșeană a plecat ieri spre locul de desfășurare al turneului, antrenoarele Gabriela Copcea și Lucia Chirilă fiind încrezătoare în șansele elevelor lor: ***"Noi mergem cu gîndul la o medalie, deși nu cunoaștem decît echipa din Turda, care ne-a bătut la turneul semifinal și pe cea din Piatra-Neamț, pe care am învins-o în seria preliminară. Aș dori să le mulțumesc celor de la S.C.Axa Nico.S.R.L., care ne-au sponsorizat cu banii pentru cazare"***, ne-a declarat înainte de plecare profesoara Copcea. Iată și componența echipei ieșene: Sorina Băeșu, Alina Melinte, Irina Dumitriu, Ancuța Vișan, Dana Dulcianu, Felicia Burlacu, Ioana Cotiugă, Irina Ciocan, Daniela Pantelimon și Romina Onofraș. **(D.S.)**

Petricevic vrea să demisioneze de la Politehnica Moldrom

■ antrenorul ieșean acuză o parte din jucători de noncombat la Cluj ■ echipa infirmă acuzele apreciind că înfrîngererea umilitoare le-a afectat și cartea lor de vizită ■ decizia finală va fi luată astăzi, după o discuție cu sponsorii ■

Înfrîngerea umilitoare suferită vineri de Politehnica Moldrom la Cluj pare să fi pus capac la toată perioada nefastă care datează de la începutul lunii decembrie. Într-o perioadă în care dintre cele 13 partide disputate doar două au revenit echipei antrenate de cuplul Dragan Petricevic - Radu Boișteanu, nemulțumirile acumulate au răbufnit. Și dacă pentru marea majoritate a insucceselor scuzele determinate de accidentări, ghinioane sau probleme deosebite au fost plauzibile, dubla întîlnire cu Carbochim nu mai este acoperită de nimic. Starea de tensiune existentă între jucători și antrenor, inerentă în situații de acest gen, nu a mai putut fi detensionată, astfel că la finalul partidei de la Cluj, Dragan Petricevic, antrenorul principal al echipei, și-a anunțat elevii că intenționează să-și prezinte demisia. Principalul motiv prezentat de antrenor îl reprezintă faptul că un grup de jucători (pe care nu a dorit să-l facă public), doresc înlăturarea lui din funcție, partida de vineri ilustrînd cum nu se poate mai bine acest lucru. ***"Unii dintre jucători, lipsiți de educație, s-au ridicat mai presus de interesul baschetului ieșean. Printre obiectivele lor se regăsește și intenția de schimbare a antrenorului, în urma unor evoluții inexplicabil de slabe. Au ajuns să mimeze baschetul. Meciul de la Cluj mi-a dat convingerea că și partida de la Iași s-a pierdut altundeva decît pe teren. Bănuiala este mai veche însă nu cunosc cauzele care i-au determinat pe jucători să acționeze în acest fel. Mai lipsea să mi se spună în față, ceea ce aș fi preferat."*** a declarat antrenorul ieșean, care a mai adăugat că demisia sa se constituie într-un semnal de alarmă față de ceea ce se întîmplă și nu se reduce la a da satisfacție unora

sau altora și nici de a arăta că este incapabil de a rezolva problemele apărute. ***"Faptul că și în particular trec prin momente grele datorită războiului din Iugoslavia (pentru care nu am cerut consolare din partea echipei) și faptul că băieților le-a lipsit atît bun simț încît se puteau abține la Cluj să facă ce au făcut, m-au determinat să cer sponsorilor aprobarea demisiei. Consider că nu are rost să continuăm o colaborare în situații de lipsă de respect."*** - a mai conchis antrenorul care apreciază că toți jucătorii, indiferent de vîrstă sau vechime în baschet au avut ceva de învățat de la el, sentimentul fiind reciproc.

Jucătorii care au putut fi contactați sînt însă de altă părere, ei apreciind la unison că rezultatul de la Cluj a venit pe fondul unei evoluții modeste a lor, dar mai ales datorită formei de excepție etalată de gazde. Problema non-combatului nu intră în discuție în condițiile în care și prestigiul lor a avut de suferit. ***"Clujul se află într-o formă uluitoare și cred că pleacă cu șanse mari în disputa cu Dinamo din semifinale. Noi am vrut să facem un joc bun însă nu s-a putut. În plus, ne-am făcut și de rușine. E adevărat că i-am bătut în cele două amicale, chiar la Cluj, în luna ianuarie, însă vîrful lor de formă se vede abia acum, noi acuzînd lipsa unui cantonament."*** - a declarat Cristian Murgoci.

Discuțiile între antrenor și sponsori privind aprobarea sau nu a demisiei au fost amînate pentru astăzi, în condițiile în care unul dintre patronii firmei Moldrom, Paul Neamțu, s-a reîntors abia ieri dintr-o delegație. Preliminar, opinia celuilalt asociat al firmei, Emil Pinteală, a fost tranșantă: ***"Mai neplăcută este evoluția echipei decît evoluția antrenorului. În conflictul iscat eu găsesc vinovată echipa. Jucătorii se pretind profesioniști însă dau dovadă de dezinteres."***

Așadar, în urma discuțiilor de astăzi urmează să se ia decizia în ceea ce privește situația echipei. Varianta aprobării demisiei (cu șanse mici de reușită luînd în considerație opinia lui E. Pinteală), aduc antrenorul în postura în care, pînă la finalizarea contractului, rămîne la dispoziția sponsorului. Cealaltă variantă va produce, cu siguranță, ceva schimbări în ceea ce privește structura lotului dacă avem în vedere opinia lui Dragan Petricevic: ***"În situația în care nu mi se va primi demisia o să mă sfătuiesc cu sponsorii și voi cere asigurări că se vor lua măsuri potrivite pentru baschetul ieșean."*** **(Lucian MINUȚ)**

Șapte eliminări în tabăra ieșeană!

■ CSM Sfîntu Gheorghe - CSM Iași XXI 26-28 (10-15), în Divizia A de handbal feminin

După victoria obținută în prima etapă, cu CSȘ-LPS Roman, pentru handbalistele ieșene a urmat o nouă deplasare, mult mai dificilă, la Sfîntu Gheorghe. Echipa gazdă venea după o înfrîngere la Bacău, în fața liderei Diviziei A - Seria Est, și dorea să se reabiliteze în fața celeilalte pretendente la promovare, CSM Iași XXI. Și, cu toate că ambele sînt cluburi departamentale, sîmbătă între cele două partenere de întrecere s-a purtat o dispută acerbă, la cuțite, cu 7 eliminări în tabăra ieșeană, spre deosebire de gazde ce au fost penalizate cu 2 minute doar o singură dată. În aceste condiții, cu 2 penalizări la activ, Daniela Grosu a trebuit să joace cu "mănuși" pentru a nu fi eliminate definitiv din joc. Partida a debutat cu ieșencele la cîrma jocului, acestea conducînd în permență cu 3-4 goluri. După pauză diferență de scor de pe tabela de marcaj s-a mărit, grație ritmului sufocant impus între cele două semicercuri de elevele prof. Veniamin Lupan. Pe fondul unei defensive bine pusă la punct, cu o apărare agresivă, cu doi centri avansați, ieșencele au fructificat cîteva atacuri poziționale, avînd la un moment dat un avantaj mai mult decît liniștitor, de 7 goluri. În urma eliminărilor permanente din tabăra ieșeană, gazdele au revenit spectaculos, în min. 54 scorul fiind 23-25. Diferența de 2 goluri în favoarea ieșencelor s-a păstrat însă pînă la final, în ciuda indulgenții arbitrilor față de agresivitatea exagerată a gazdelor. De fapt, arbitrii ce trebuiau să oficieze la Sfîntu Gheorghe au fost înlocuiți în ultimul moment, Federația trimițînd brigada desemnată inițial la o altă competiție și anume la turneul de sală al Ligii Naționale ce se află în plină desfășurare la Pitești. ***"A fost cel mai dificil meci în deplasare din retur, pentru că la Sfîntu Gheorghe nu prea cîștigă nimeni"***, a concluzionat Mihaela Chitoroagă **(foto)**, coordonatorul de joc al CSM Iași XXI. Viitorul adversar al formației ieșene este Metalurgistul Plopeni, echipă în fața căreia, în tur, chiar pe terenul acesteia, elevele prof. Veniamin Lupan s-au impus cu 26-22. La Sfîntu Gheorghe, cele mai multe goluri pentru CSM Iași XXI au fost înscrise de Lenuța Lupan (11), Beatrice Abălașei (7), Mihaela Chitoroagă (4), Petronela Ionescu (4). Lidera seriei, U. HCM Bacău s-a impus în deplasare, cîștigînd la Plopeni cu 10-34 (4-17). **(Leonard CANANĂU)**

Test de viteză pentru Boboc și arbitrul Grosu

■ Bucovina Rădăuți - CFR Pașcani 2-4 (0-3)

Au marcat: Puha (73), Melniciuc (89) / Văcaru (9, 23), Cantea (19), Boboc (70).

Echipa CFR: Ailenei - Nistor, Goantă (72 - Gurgu), Drumaru, Maranda - Cantea, Muraru, Asanache (40 - Boboc), Văcaru - Ancuța (62 - Cîșlaru).

A arbitrat bine: S. Grosu (Călărași).

0-1, min 9: Văcaru primește centrarea de la Cantea, driblează doi jucători și șutează la semiînălțime din 15 m.

0-2, min. 19: Văcaru mișcă mingea pentru Cantea, la o lovitură indirectă din careu, ultimul șutînd fără speranță.

0-3, min. 23: Nistor execută o lovitură liberă de la 25 m și Văcaru reia mingea respinsă de portar.

0-4, min. 70: Boboc recuperează o minge la centrul terenului, reușește să depășească portarul ieșit la fault, mingea scurgîndu-se în poartă.

1-4, min. 73: fault în careu comis de Aelenii, penaltiul fiind executat de Puha.

2-4, min. 84: Melniciuc, șut pe sub Aelenii.

Partida a început cu 12 minute întîrziere, datorită întîrizierii medicului echipei bucovinene. După al patrulea gol al oaspeților, portarul gazdelor, Botezatu, l-a fugărit pe Boboc jumătate de teren, pînă cînd au intervenit jucătorii și arbitrul să-l potolească. Pentru această ispravă, portarul rădăuțean a primit cartonașul roșu, dar și-a continuat cursa, vînîndu-l pe arbitrul Grosu. Meciul a avut două reprize distincte: în prima, pășcănenii au jucat și au marcat, gazdele remarcîndu-se doar la capitolul "plimbarea mingii". După pauză, feroviarii s-au jucat de-a fotbalul, greșind uneori în apărare și primind cartonașe galbene. La scorul de 4-0 pentru CFR, Văcaru a mai ratat două ocazii uriașe!

Celelalte rezultate: Vrancart Adjud - Minerul Comănești 1-0; Apemin Borsec - Textila Prejmer 3-1; Fortyogo Tg. Secuiesc - Viromet Victoria 1-0; Unirea Botoșani - Dorna Vatra Dornei 4-0; Petrolul Berca - Rulmentul Bîrlad 3-0; Petrolul Brăila - FC Diplomatic Vrancea 1-1; Romradiatoare Brașov - Acvaterm Rm. Sărat 0-1; Cimentul Bicaz - Rafinăria Dărmănești 3-0. Budvar Od. Secuiesc a stat. În etapa viitoare (3 aprilie), feroviarii pășcăneni vor primi vizita echipei Petrolul Berca.

CLASAMENT - 23						
1. FC Diplomatic	22	15	4	3	42-13	49p	(+16)
2. Petrolul Brăila	22	14	3	5	39-12	45p	(+12)
3. Unirea Botoșani	22	13	4	5	35-17	43p	(+7)
4. Apemin Borsec	22	13	2	7	36-23	41p	(+5)
5. Viromet Victoria	22	11	5	6	33-19	38p	(+5)
6. Rafinăria Dărmănești	22	11	5	6	27-19	38p	(+1)
7. Acvaterm Rm. Sărat	21	10	5	6	31-24	35p	(+5)
8. Rulmentul Bîrlad	22	11	1	10	35-31	34p	(+1)
9. Minerul Comănești	22	11	0	11	35-38	33p	(-3)
10. CFR Pașcani	22	8	5	9	33-32	29p	(-1)
11. Petrolul Berca	22	9	2	11	26-32	29p	0
12. Budvar Od. Secuiesc	21	8	4	9	28-36	28p	(-2)
13. Dorna Vatra Dornei	22	8	3	11	21-35	27p	(-3)
14. Vrancart Adjud	22	8	2	12	31-25	26p	(-7)
15. Cimentul Bicaz	21	6	5	10	24-27	23p	(-7)
16. Textila Prejmer	22	6	5	11	26-32	23p	(-10)
17. Romradiatoare Brașov	21	6	4	11	20-28	22p	(-8)
18. Fortyogo Tg. Secuiesc	22	6	1	15	15-47	19p	(-14)
19. Bucovina Rădăuți	22	2	2	18	13-60	8p	(-29)

Doar un singur set nu a fost de ajuns

■ Unic Piatra Neamț - Penicilina Iași 3-1 (-14, 17, 23, 13), în etapa a XX-a a Diviziei A la volei feminin

Unic: Pachițaru, Raita, Pascal, Atănăsoai, C. Tiut, Dănoiu. Au mai jucat Hosu, Chirilă și Constantinescu.

Penicilina: A. Popa, Ruxăndoiu, Dochia, Androhovici, Formagiu, Cotoranu. Au mai evoluat Dulcianu, Simion și Giurgea.

Au arbitrat cu greșeli Nicolae Constantin și Costin Șosvăială, ambii din Ploiești.

Meciul de sîmbătă dintre Unic și Penicilina era foarte important pentru oaspete, acestea luptînd pentru un loc în prima grupă valorică. La nemțence miza era mult mai redusă. Neputînd intra în prima grupă, Unic urmărea doar distanțarea de ultimele patru clasate. Evoluînd foarte bine, gazdele au oferit un adevărat spectacol publicului. Doar începutul a fost mai greoi, primul set fiind pierdut la diferență categorică. Acesta debutat echilibrat, diferențele nefiind mai mari de două puncte pînă la 8-8, la gazde remarcîndu-se Cristina Tiut, iar la oaspete Cezara Ruxăndoiu, ambele jucătoare de atac. Pe serviciul Danei Dochia, Penicilina s-a distanțat la 11-8, și apoi 16-12, gazdele greșind multe servicii și avînd o preluare nesigură. Diferența s-a majorat apoi, nemțencele fiind complet debusolate. Penicilina a cîștigat cu 25-14 în 13 minute datorită forței de atac a trăgătoarelor Ruxăndoiu, Formagiu și Cotoranu.

Și actul secund a debutat tot echilibrat, pînă la 9-9 consemnîndu-se permanent egalități. A fost, însă, evidentă revenirea formației gazdă, blocajul cu Atănăsoai și Pascal fiind

Andreea Cotoranu s-a luptat și la Piatra Neamț cu blocajul voleibalistelor de la Unic

mult mai decis, iar Laura Raita a devenit mult mai atentă în linia a doua. Cu Dănoiu și Tiuț în vervă, nemțencele s-au distanțat la 13-9 și 17-11, perioadă în care am asistat la un joc spectaculos. Diferența a fost menținută în final, Unic cîștigînd cu 25-17 în 15 minute.

Setul III a fost cel mai echilibrat și decisiv în stabilirea cîștigătoarei. Cu un blocaj foarte atent, Unic a început mai bine, conducînd cu 7-2 și 12-7, ridicătoarea Pachițaru pasînd excelent la Cristina Tiut, care a punctat din orice poziție. Treptat, oaspetele au echilibrat jocul, egalînd la 15-15. Meciul a devenit dramatic apoi, consemnîndu-se egalități pînă la 23-23. Un blocaj reușit de Tiuț - Atănăsoai la Ruxăndoiu și o minge făcută cadou gazdelor de arbitri (la o presupusă atingere a fileului de către Amalia Popa) au făcut ca Unic să cîștige cu 25-23 în 20 de minute. Din păcate, greșelile arbitrilor au fost foarte frecvente și ele au dezavantajat doar echipa oaspete.

Setul IV a fost la discreția formației gazdă, descătușată complet. Cu Dănoiu și Tiuț bine servite de Pachițaru, Unic a început bine, conducînd cu 6-3 și 9-6. Ieșencele au avut probleme din ce în ce mai mari la preluare. Într-o atmosferă extraordinară cratä de galerie, Unic s-a distanțat la 16-9 și 21-11, blocajul funcționînd ireproșabil. Setul a fost cîștigat cu 25-13 în numai 12 minute. **(Mihail CĂLUGĂRU)**

Celelalte rezultate: RATB București - Braiconf Brăila 3-2; Dacia Pitești - Universitatea Cluj 3-0; Universitatea Craiova - Romradiatoare Brasov 3-0; Metal 33 București - Dinamo București 1-3; Rapid București - Universitatea Bacău 3-0.

Etapa viitoare (3 aprilie): Rapid - RATB (în tur 3-0); Universitatea Bacău - Metal 33 București (3-1); Dinamo - Universitatea Craiova (1-3); Romradiatoare Brasov - Unic Piatra Neamț (0-3); Penicilina Iași - Dacia Pitești (0-3); Universitatea Cluj - Braiconf Brăila (0-3).

Clasament					
1. Rapid	20	18	2	58-14	38
2. "U" Bacău	20	16	4	49-25	36
3. Metal 33	20	12	8	44-35	32
4. Craiova	20	12	8	43-36	32
5. Dacia	20	12	8	40-34	32
6. RATB	20	11	9	43-38	31
7. Penicilina	20	11	9	39-36	31
8. Unic	20	9	11	35-40	29
9. Dinamo	20	6	14	32-43	26
10. Braiconf	20	6	14	28-48	26
11. Brașov	20	5	15	25-51	25
12. "U" Cluj	20	2	18	16-55	22

Prima victorie în deplasare pentru ieșeni

■ Tehnoutilaj Odorhei - Politehnica Mecon Iași 22-28 (11-14), în Divizia A de handbal masculin

Confirmînd forma de vîrf cu care au debutat în returul diviziei secunde de handbal masculin, Politehnica Mecon a reușit sîmbătă să învingă la Odorhei în fața echipei Tehnoutilaj. ***"A fost o partidă aprig disputată și chiar dacă gazdele ocupă ultimul loc în serie nu sînt, nici pe departe, echipa cea mai slabă. Noi am dominat tactic și mai ales fizic, impunîndu-ne mai ales în finalurile de reprize."*** - ne-a declarat antrenorul Tiberiu Dăian. Partida a început favorabil ardelenilor, care au condus cu 3-1 ('5), însă jocul s-a echilibrat și ieșenii au plecat cu avans la vestiare. Chiar dacă studenții au condus și în debutul părții secunde (17-14, min. 35), Tehnoutilaj revine și egalează în două rînduri: 19-19 ('46) și 21-21 ('51). Finalul partidei avea să fie unul favorabil oaspeților, care, pe fondul unei apărări bune, au cîștigat detașat. Ieșenii au condus în această dispută la capitolul aruncări de la 7 m (7-2, 2-1 transformate), dar și la cel al eliminărilor (6-3). S-au remarcat de la ieșeni Antonio Massari și Mihai Timofte, delegația echipei oaspete ținînd să aprecieze arbitrajul foarte bun al brigăzii brașovene. Pentru Politehnica Mecon au evoluat: Pralea - Timofte (6 goluri), Păscuțoi (6), Massari (7), Hălăucă (1), Adam (3), Aanicăi (3). Au mai jucat: Agrigoroaie - Chirilă, Huțanu (2), Bocan și Leuciuc.

În etapa a 14-a, care se dispută sîmbătă 3 aprilie, studenții vor întîlni la Iași echipa HC Sighișoara. **(Lucian M.)**

Calificare fără istoric

■ Rapid Galați - Politehnica Nena Iași 3-70, în Cupa Federației la rugby

Deși se întîlneau ocupantele locurilor 2 și 3 în clasamentul seriei est a Diviziei A1 la rugby, meciul de la Galați nu a avut istoric. Diferența de valoare dintre cele două echipe a fost bine reflectată de scorul înregistrat la finalul celor 80 de minute de joc, Politehnica Nena obținînd calificarea în sferturile de finală ale Cupei Federației. Gazdele au opus ceva rezistență doar în prima repriză, scorul la pauză fiind de 27-3 în favoarea Politehnicii Nena. Mult mai bine pregătiți fizic și mai motivați din punct de vedere financiar, oaspeții au zburdat pe teren în partea a doua a jocului, obținînd o calificare în sferturile de finală ale Cupei Federației pe care și-o asiguraseră încă de acum două săptămîni. ***"Partida a fost la discreția noastră. Am jucat aproape toate baloanele la mînă și gălățenii au cedat cu totul"***, ne-a spus antrenorul principal Costel Verives. De cealaltă parte, gălățenii sînt mai mult cu gîndul la campionat, acolo unde ocupă un nesperat loc 3. Cupa îi interesează mult prea puțin, ei nefăcînd deplasarea la Iași pentru meciul-tur. În condițiile în care Iașul și Suceava promovează în Divizia Națională, această modestă echipă gălățeană ar putea face la anul pasul spre prima divizie!

Pentru Politehnica Nena au marcat: Ursu, Mocanu, Costel Ciubotaru, Marcel Ciubotaru, Grigoriu (cîte două încercări), Manole (1), Costache (1), Cazacu (2 transformări), Cuzic, Hordilă și Manole (o transformare). Sferturile de finală vor avea loc în luna mai, ieșenii urmînd să dispute un meci pe teren neutru împotriva unui adversar care va fi desemnat în curînd. **(Daniel SIMION)**

Expoziție canină de Florii

Anul acesta, în mai iunie, la Ciudad de Mexico, se va desfășura Congresul Federației Chjinologice Internaționale, pe a cărui ordine de zi va fi inclusă și problema omologării cîinilor ciobănești românești. Este binecunoscut faptul că, în luuna decembrie a anului trecut, la Parada Cîinilor Ciobănești Românești, organizată în Bucureste de către Clubul Național al Cîinilor Ciobănești Românești (CNCCR), a participat nr. 1 în chinologia mondială, dr. Jean Maurice Paschoud, președintele Comisiei de Standarde a FCI, care a devenit, de atunci, principalul susținător al recunoașterii internaționale a celor două rase de cîini autohtone, Mioritic și Carpatin. Pentru consolidarea curentului de opinie publică, pe plan intern și internațional, CNCCR, promotorul campaniei oficiale de omologare internațională a celor două rase, va organiza, în Duminica Floriilor (4 aprilie), o expoziție canină pentru toate rasele., Evenimentul trebuie să dovedească forța și unitatea chinologiei românești. Dacă anul acesta se ratează omologarea internațională, ținînd cont de noile criterii chinotehnice, care urmează a fi impuse de către FCI, începînd cu anul următor, Mioriticii și Carpatinii, nu vor putea participa la competiții internaționale mulți ani de-acum încolo.

Expoziția va avea loc la Patinoarul Floreasca, accesul cîinilor fiind permis între orele 7,30 - 8,00. Acces public: 10,30 - 11,00.Taxa de înscriere: 50.000 lei, în ziua și la locul expoziției. Pentru cîinii ciobănești românești, înscrierea va fi gratuită.

Sponsori: MONITORUL, EVENIMENTUL ZILEI, ZIUA, LIBERTATEA, RADIO 21, RADIO TOTAL, RADIO ROMÂNIA, BUSINESS COMPANY, RHONE POULENC, BONSAI TRADE A&INT'L 2000, AGROVET, INNOVET, METILROM (unic distribuitor Kodak în România). Relații la telefon 01/2523416; GSM: 094/ 319030 sau 092/545544.

STAREA DIVIZIEI B

Seria I: Poli mai trage speranțe

Remizînd într-o partidă destul de aspră la Roman, fotbaliștii ieșeni se află acum la cinci puncte (inclusiv la "adevăr") de locul II deținut de Rocar și mai pot rîvni la promovare, dacă, evident, vor învinge în derbiul din Copou pe jucătorii din Drumul Găzarului. Deocamdată, mai bine situați la adevăr decît ieșenii sînt jucătorii moineșteni (realizînd un rezultat similar la Moinești). În zona retrogradării, interesant este punctul obținut de Dunărea Galați la Alexandria, dar gălățenii lui Constantinescu au, în continuare, situația cea mai dificilă, mai ales că Gloria Buzău a realizat o remiză la Făgăraș.

Chindia Tîrgoviște - Sportul Studențesc 2-0 (1-0). Becheanu, Ciobanu; *Rocar București - Precizia Săcele 2-0 (1-0).* Stoian 2; *Metrom Brașov - Petrolul Moinești 0-0*; *Nitramonia Făgăraș - Gloria Buzău 2-2 (1-0)* Cozma, Rusu / Niță, Roșu; *Rulmentul Alexandria - Dunărea Galați 1-1 (0-1)* Răducu / Stegaru; *Tractorul Brașov - Poiana Cîmpina 4-1 (2-0).* Sala, Bucur, Iliescu, Radu / Rupedeal; *Dacia Brăila - FC Brașov 0-5 (0-3).* Cristean 3, Ivan 2; *Cimentul Fieni - Midia Năvodari 0-0*;

Laminorul Roman - Poli Iași 0-0.

Golgeteri: Vrăjitoarea (Rocar) - 14 goluri; M. Ivan (FC Brașov) - 12; Florea (Moinești) - 10.

Etapa viitoare (sîmbătă, 3 aprilie): Dunărea Galați - Dacia Brăila (în tur, 1-1); FC Brașov - Cimentul Fieni (1-1); Midia Năvodari - Laminorul Roman (1-2); Metrom Brașov - Chindia Tîrgoviște (0-1); Sportul Studențesc - Nitramonia Făgăraș (0-1); Gloria Buzău - Tractorul Brașov (1-2); Poiana Cîmpina - Rulmentul Alexandria (0-2); Petrolul Moinești - Precizia Săcele (0-1); Poli Iași - Rocar București (0-2).

Seria a II-a: Bihorul s-a salvat de la dezastru

Condiția pusă de sponsorul DODO și de antrenorul Gabi Balint pentru ca să rămînă alături de fotbaliștii orădeni a fost victoria în fața Extensivului. Și "minunea" s-a întîmplat printr-un gol marcat cu patru minute de final, din penalty, de către experimentatul Moisescu, același care ratase o astfel de lovitură în etapa trecută. Totuși, "extensivii" olteni mai păstrează cinci puncte avans față de ARO Cîmpulung, care și-a valorificat, din nou, anevoios, avantajul terenului. Remarcăm prima înfrîngere din retur a jucătorilor de la UTA, ca și întețirea luptei pentru evitarea retrogradării. Dacă Vega Deva (o nouă ispravă în deplasare, la Alba Iulia, dar Apullum a ratat un penalty în ultimul minut, prin Bordean) se poate considera salvată, Chimica Tîrnăveni și-a făcut o situație extrem de dificilă, pierzînd acasă la militarii din Tg. Mureș.

Minerul Motru - UTA 3-1 (1-1). Mitu, N. Petre, Mocioi / Mariș; *FC Bihor - Extensiv Craiova 1-0 (0-0).* Moisescu (pen.); *ARO Cîmpulung - Gaz Metan Mediaș 2-0 (0-0).* Butaru, Din; *Drobeta Turnu Severin - Inter Sibiu 2-1 (1-0).* Cepoi, Oprița / Stănicescu; *Chimica Tîrnăveni - ASA Tg. Mureș 1-2 (0-1).* Ungureanu (pen.) / Enyedi, Fl. Moldovan; *Corvinul Hunedoara - Unirea Dej 4-1 (2-1).* Păcurar 3, Sterean / S. Pop; *Unirea Alba Iulia - Vega Deva 0-1 (0-0).* Bordean; *Politehnica Timișoara - Dacia Pitești 3-1 (2-1)*; *Jiul Petroșani - FC Baia Mare 3-1 (2-0.*

Golgeteri: Neagoe (Extensiv), Iorga (Mediaș) - 13 goluri; Mariș (UTA) - 12 goluri; F. Popescu (Extensiv) - 10 goluri.

Etapa viitoare: Extensiv Craiova - Drobeta Turnu Severin (1-1); Inter Sibiu - Jiul Petroșani (0-2); FC Baia Mare - Apullum Alba Iulia (1-1); Chimica Tîrnăveni - Minerul Motru (0-4); UTA - Corvinul Hunedoara (1-2); Unirea Dej - Poli Timișoara (1-6); Dacia Pitești - FC Bihor (1-2); ASA Tg. Mureș - Gaz Metan Mediaș (2-4); Vega Deva - ARO Cîmpulung (1-3).

Clasament						
1.Extensiv	21	14	3	4	54-20	45 (+12)
2. ARO	21	13	2	6	40-25	41 (+8)
3.Poli	21	11	3	7	41-26	36(+6)
4.Bihor	21	11	3	7	24-20	36 (+6)
5.UTA	21	10	5	6	38-26	35 (+5)
6.Gaz Metan	21	10	4	7	33-26	34 (+1)
7.Inter	21	10	2	9	33-28	32 (-1)
8.ASA	21	10	1	10	26-27	31 (+1)
9.Corvinul	21	9	3	9	34-37	30 (0)
10.Vega	21	8	4	9	20-33	28 (-5)
11.Motru	21	7	4	10	27-33	25 (-5)
12.Apullum	21	7	4	10	26-32	25 (-8)
13.Jiul	21	8	2	11	21-36	25 (-7)
14.Drobeta	21	7	3	11	26-30	24 (-9)
15.Dacia	21	7	3	11	28-34	24 (-6)
16.Baia Mare	21	6	6	9	25-31	24 (-9)
17.Dej	21	6	3	12	25-39	21(-9)
18.Chimica	21	6	3	12	21-39	21 (-9)

Toată lumea nemulțumită

■ *FC Laminorul Roman - FCM Poli Iași 0-0*

Stadion Moldova, vînt, vreme rece, teren bun, 5 000 spectatori.

Laminorul: Robu - Cozma, Ghinea, Ghidarcea - Codreanu ('70 Drăgoi), Zaharia, Susanu, Baciu - Neculai, Țigănuș ('84 Cîmpanu), Luca ('75 Zamfirescu).

Poli: Cîmpeanu - Paraschiv, Cojocaru, Petrache, Bordeanu - Gavrilescu, Botan, Matincă ('90 Ilie), Ionescu ('55 Sandu) - Onofraș, Decu.

Cartonașe galbene: Ionescu, Onofraș, Sandu, Decu.

Arbitraj satisfăcător: I. Udrică; T. Constantinescu, I. Purcaru (toți din București).

Observator FRF: L. Măierean (Brașov).

Fișa unui pronosportist serios vizavi de meciul Laminorul Roman - FCM Poli Iași avea următoarele date inițiale: distanța între orașe, sub 100 kilometri; ajutoare consistente date în ultimii ani de ieșeni vecinilor lor; pentru a se mai băga în seamă pentru lupta pentru baraj, Poli are nevoie absolută de victorie; Laminorul este în zona în care își permite să piardă puncte fără bătaie de cap; în caz de egal, nici Laminorul, nici Poli nu au primă. Zîmbind ca și cum nimeni, niciodată, nu-l poate păcăli, jucătorul merge pe "2" solist. Hai, poate și un "1", în caz că apare vreo revoltă sau dacă ieșenii nu dau și ei ceva acolo, de-o măslină, de-o atenție, ori dacă Rocarului i se face încă o dată milă de faptul că Petrotubul, principalul sponsor al gazdelor, a disponibilizat o mulțime de muncitori și bani pentru primele fotbaliștilor nu prea mai sînt. "X"? În nici un caz! Nu folosește la nimeni!

Pe teren însă absolut toate scenariile au căzut. Gazdele, care și-au mirat suporterii cu schimbarea la față în comparație cu jocul cu Rocar, au avut drept atu doar devotamentul, claritatea lor lăsînd însă mult de dorit. Poli, venită, din varii motive, fără 8 (!) dintre jucătorii de bază, s-a limitat la o defensivă foarte atentă (constrînși de absențe, antrenorii ieșeni l-au folosit pe vîrful Cojocaru, libero!) aportul ofensiv tinzînd spre zero. În astfel de condiții, a apărut un joc de uzură, fazele de poartă fiind flori rare. Cea mai clară ocazie a meciului a fost irosită de Țigănuș, care a trimis mingea în bară în minutul 38. În rest, doar Neculai ('63 și '72) și Baciu ('88) au mai tulburat pulsul ieșenilor iar Robu a avut ceva emoții doar la "capul" lui Paraschiv ('45) și șuturile de la foarte mare distanță ale lui Cojocaru ('81 și '87).

Per total, o remiză albă care nu era modificată nici dacă se mai juca (tot așa!) încă două reprize.

Bordeanu e pe ducă

■ Atmosferă idilică în tribunele stadionului romașcan. "Colorații" sînt majoritari, taraful cîntă, bicicletele parcă marchează stadionul iar la oficială se pot auzi replici de genul: "Și ai, uoi, di ti tăvălești așa? Te-o hăcuit? Doar numa te-o hutuchit!" Pentru cine nu înțelege sensul cuvintelor era vorba despre un ieșean care se tăvălea pe gazon deși fusese faultat, în opinia "oficialului", destul de ușor. ■ Cum "cuștile" antrenorilor sînt foarte departe de teren, spațiul în care se pot deplasa tehnicienii este imens. ■ Bordeanu și-a sporit simțitor lista "pețitorilor", ieșeanul fiind luat la ochi de Rocar și de antrenorul lui FC Onești, Toader Ștet, care a asistat la meci. Ultimul s-a interesat și de un alt fundaș ieșean, Ciprian Paraschiv. ■ 9 suporteri ieșeni au ținut destul de frumos piept galeriei gazdelor. ■ Portarul ieșean Colceag a plecat de urgență spre Belgia vineri, așa că ieșenii s-au dat peste cap și l-au recuperat pe Chirilă, cel "dispărut" în dimineața dinaintea meciului pentru a putea avea rezervă de portar. ■ Oaspeții se temeau înaintea meciului de ciudățenia geografică a brigăzii de arbitri (bucureșteni) și a observatorului (brașovean). Pentru cine nu știe, Poli are înainte pe FC Brașov și Rocar București... ■ La zgomotul exploziei unei petarde, multă lume s-a întors spre locul faptei așteptînd să vadă vreun... american. Kosovo a fost un subiect destul de discutat în timpul meciului... ■ La sfîrșitul meciului, un romașcan probabil sensibil la faptul că Poli și-a diminuat șansele de a ajunge Rocarul a schimbat tabela care arăta Laminorul - Poli 0-1. ■ Ion Radu (antrenor principal, Laminorul Roman): ***"Acest punct obținut se adaugă la zestrea cu care sperăm să îndeplinim obiectivul de evitare a retrogradării. Totuși, cred că meritam mai mult, pentru că am avut și mai multe ocazii și am dominat teritorial mai mult. În duelul dintre Rocar și Poli, maturitatea primei echipe poate să-și spună cuvîntul".*** ■ Leonida Antohi (antrenor principal, FCM Poli Iași): ***"Acest 0-0 poate constitui începutul construcției unei noi echipe ieșene cu jucători localnici, dacă altfel nu s-a putut. De aceea am jucat astăzi cu atîția copii, care au avut o teamă, de aici venind și lipsa unei ofensive mai susținute. Oricum, în timp, Onofraș poate deveni al doilea Adi Ilie al României. Vîntul și-a pus serios amprenta asupra jocului. După cum lucrează Rocarul mi-e greu să mai cred că putem să-i ajungem dar nu depunem armele. Pe Ionescu l-am schimbat pentru că a suferit o întindere".*** **(Ovidiu**

Țigănuș a avut cea mai mare ocazie a gazdelor în partida cu FCM Poli Iași

Clasament						
1.FC Brașov	21	17	3	1	47-10	54 (+21)
2.Rocar	21	14	1	6	44-23	43 (+10)
3.Poli	21	11	5	5	32-21	38 (+5)
4.Fieni	21	10	6	5	30-19	36 (+3)
5.Moinești	21	11	3	7	30-23	36 (+6)
6.Midia	21	9	6	6	36-20	33 (0)
7.Roman	21	10	3	8	23-21	33 (0)
8.Săcele	21	9	3	9	32-27	30 (-3)
9.Cîmpina	21	8	6	7	23-27	30 (0)
10.Sportul	21	8	4	9	19-21	28 (-2)
11.Chindia	21	8	2	11	25-29	26 (-4)
12.Metrom	21	7	4	10	23-21	25 (-5)
13.Alexandria	21	7	4	10	18-20	25 (-5)
14.Tractorul	21	8	1	13	24-34	25 (-5)
15.Dunărea	21	6	5	10	19-29	23 (-10)
16.Buzău	21	6	3	12	22-31	21 (-9)
17.Nitramonia	21	6	3	12	19-42	21 (-9)
18.Brăila	21	1	4	16	8-55	7 (-26)

AMBAlaje din hîrtie și carton

✓ suporți pentru pahare
✓ parasolare auto
✓ dosare mapă
✓ sacoșe, pungi
✓ cutii din duplex, ondulat etc
✓ cutii pt. pizza, torturi, prăjituri

Diverse ambalaje și articole promoționale

AMBA C PRODUCT
Pârâului nr.1, Brașov; telefax: 068-126289, 321929

HIDROMECANICA S.A.
2200 Brașov, România, B-dul 15 Noiembrie nr. 78
Tel: +40(0)68 134082 Fax: +40(0)68 132252

Cînd toate prețurile cresc, în lunile MARTIE și APRILIE, discounturi de pînă la 10% la piese de schimb pentru autoturisme

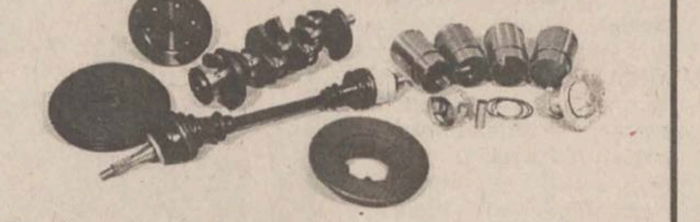

Produce și comercializează:
PIESE DE SCHIMB ȘI SUBANSAMBLE pentru:
• Autoturisme • Autocamioane • Tractoare
• Utilaje grele • STALOWA WOLA • FADROMA • TRANSPORT • CONSTRUCȚII

MULTIPRINT
Vinde
COLI DIN ALUMINIU
rezultate în urma procesului tipografic
dimensiuni 605 x 850 x 0,3 mm
Preț: 4.000 lei/buc fără TVA
S.C. Multiprint S.A. - str. Sf. Lazăr 49, Tel: 032-23.00.60, 211.225

SC EUROFOREST EXIM SRL

CUMPĂRĂ:
Bușteni rășinoase
Cherestea - netivită
tivită
SIRIA
PUTNA
MORALI

Manager Bârsan Valeriu
Persoană de contact: Jitaru Marcel
tel. 092-38.76.37
Birou desfacere 25.18.64
66.27.54

MOBSTRAT S.A.
cu sediul in Suceava, Calea Unirii nr. 27
CUMPARA de la persoane fizice si societati comerciale la preturi negociabile
orice sortiment de BUSTENI GROSI (pentru furnire)
Eventual putem asigura exploatarea si transportul cu personalul si mijloacele noastre.
Plata la livrare.
relatii la telefoanele (030) 221799 sau 094-508162, fax (030) 520065

ELVILA
CELE MAI BUNE PREȚURI!
15 martie - 15 aprilie
Vînzări cu plata în rate
IAȘI: - depozit: str. Grăniceri 3-9, tel 216547
- magazin: b-dul Copou 50, tel: 213415

Cu cât mai BOSCH, cu-atât mai bine!

Dacă e BOSCH, e perfect.
Dacă e BOSCH, pornește de două ori mai repede.
Mașina dumneavoastră are nevoie de BOSCH.
Nu o puteți refuza. Cumpărați-i piese auto BOSCH!
Cu cât mai BOSCH, cu-atât mai bine!

Bosch vă oferă în cadrul concursului din perioada 1 martie - 30 aprilie, o excursie pentru două persoane la cursa de Formula 1 de la Hungaroring - Marele Premiu al Ungariei, din 15 august 1999, precum și alte premii. Detalii la distribuitorii BOSCH:

Iași
INFOTEC SA
Str. Împăcării nr. 35, bl. 919
RUEDAS SRL
Str. V. Alecsandri nr. 9
SANDRA TRADING
Str. Stejar nr. 33 A

Bârlad
SPECTRALCOM SRL
Str. Weinfeld nr. 2
Vaslui
RODAV SRL
Str. Muncii nr. 45

NOTORIOUS

BOSCH
Idealul mașinilor

OFERTA SPECIALA!
- prețuri valabile pînă la 1 mai 1999 -
ANVELOPE GOODYEAR
prin S.C. AGROCOM HOLDING S.A.

ANVELOPE PENTRU AUTOTURISME	PRET T.V.A. inclus
155/80R13 CLUB	424800
GT-2	511200
165/70 R13 CLUB	511200
AQUATRED	612000
VECTOR 3MS	648000
175/70 R13 CLUB	532800
AQUATRED	619200
VECTOR 3MS	669600
185/70 R13 AQUATRED	748800
185/65 R14 CLUB	734400
185/65 R14 VECTOR 3MS	806400
185/65 R14 EAG AQUATRED	1159200

Din stoc vă oferim toată gama de anvelope pentru camioane, tractoare și mașini agricole
RETINEȚI: OFERTA SPECIALA!
Contactați: Agrocom Holding SA Focșani - str. Cuza Vodă nr. 69
Tel. 037.225639 - 225291, fax 037.237614

COMPLEX HOTELIER MOLDOVA
Str. A. Panu 31

scoate la licitație pe data de 14.04.1999 ora 10.00, la sediul societății, lucrarea de investiții

"Proiectare și execuție centrală termică pe gaze pentru încălzirea Complexului Hotelier Moldova".

Caietul de sarcini și relații suplimentare se pot obține de la dl. inginer Aurel CONSTANTINESCU, telefon 142225, int. 1109.

PAGINA 2A

Planul Mistreanu

PAGINA 4A

Șmecheria fată cu opțiunile fundamentale ale țării

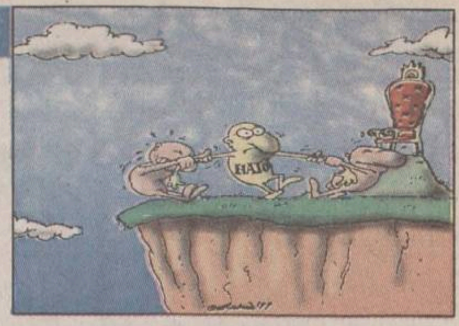

MARȚI
30 martie 1999
Nr. 74 (2357)
16 PAGINI
2000 LEI
Numai 1269 lei pentru abonați

Ziarul care stă de vorbă cu oamenii

Monitorul

Înainte de a anunța Poliția, Salvarea sau Pompierii, sunați la
MONITORUL
271.271
www.monitorul.ro

azi

Meteo: Vremea va fi ușor mai caldă decît normalul perioadei. Cerul va fi noros. Pe alocuri, cu precădere în a doua parte a intervalului, sînt posibile ploi slabe. Vîntul va sufla slab pînă la moderat, din sector E-NE. Temperatura aerului va înregistra valori maxime cuprinse între 9° și 13° C, iar minimele vor avea valori de 2° și 5° C.

Tramvaiul reformei: 433 de angajați ai RATC au coborît la "stația șomerului". **2A**

Apelul disperării: Instituțiile de cultură ieșene și-au pus ultimele speranțe în parlamentarii ieșeni. În momentul de față, autoritățile locale au scos cultura din bugetul orașului sau județului. **2A**

O afacere pe cinste: O firmă din Vaslui a cumpărat jumătate din Agromec Ciortești cu 160 de milioane lei. În curtea Agromecului se află 50 de tractoare și 13 combine. **5A**

Incendiu: Duminică noaptea, trei case au ars în Tătărași din cauza unei sobe improvizate. **3A**

Vînzătoare cu mănuși: Consilierii au decis ieri că pîinea și produsele de panificație neambalate se vor vinde numai cu mănuși. **3A**

Nepăsare: Doar jumătate dintre ieșeni și-au ales medicul de familie, deși mai sînt doar două zile pînă la intrarea în vigoare a Legii Asigurărilor de Sănătate. **2A**

Unde se află radarul?

În municipiul Iași aparatele radar ale Poliției Rutiere vor fi amplasate astăzi pe str. Silvestru, b-dul Socola, str. Canta și str. Păcurari. În județ, radarul este amplasat în dreptul localităților Podu Iloaiei, Budăi, Lețcani.

Concursul din MONITORUL de DUMINICĂ avînd ca premiu un USCĂTOR DE PĂR BRAUN a fost cîștigat de SÎRBU VIOREL comuna Băcari, jud. Vaslui

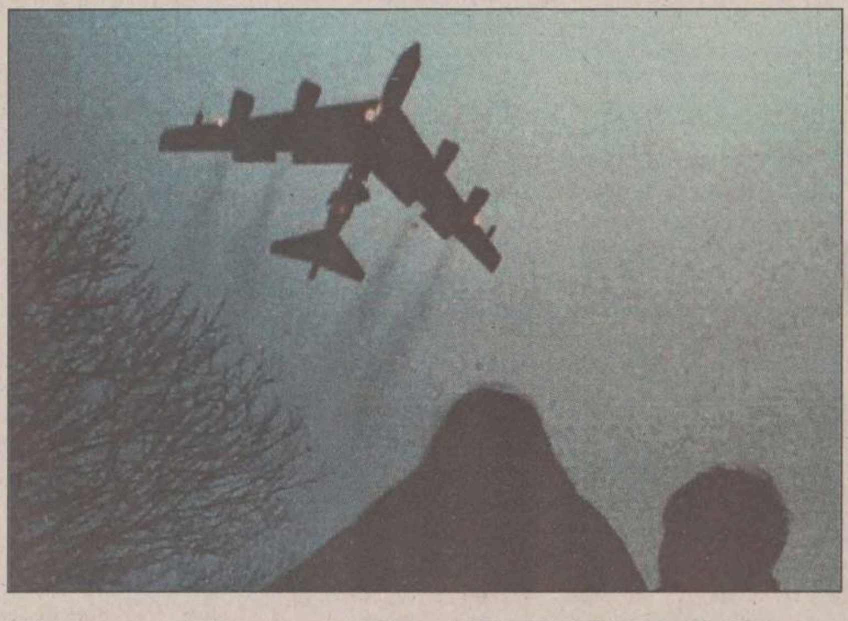

La Iași, NATO și sîrbii încă mai negociază

"Dacă se va semna acordul de pace, atunci vom pierde Kosovo și țara toată, și demnitatea, și existența noastră ca popor. Kosovo simbolizează pentru noi, ceea ce simbolizează Tîrgoviște pentru români". Acestea sînt cuvintele sîrbului ***Dragan Petricevic,*** antrenorul echipei ieșene de baschet Poli Moldrom. ***"Sînt optimist și cred că sîrbii o să accepte autonomia albanezilor din Kosovo. Este de neconceput ca, în secolul XX, unei etnii să nu i se recunoască dreptul la propria-i limbă",*** a spus, la rîndul lui, I. N., un albanez din Kosovo stabilit de mult timp în Iași, dar care a cerut să nu i se publice numele. Așa gîndesc, probabil, mulți sîrbi și albanezi despre războiul pe care îl poartă de ani de zile. "Monitorul" pune alături opiniile unui sîrb și ale unui albanez din Iași față de conflictul din Iugoslavia, care ține acum lumea întreagă cu sufletul la gură.

Continuare în pagina 3A

Ultimele știri de pe front

■ sirenele din Belgrad au anunțat, ieri, la ora 20,48 (ora României), un pericol de lovituri aeriene ale NATO, la numai trei ore de la încheierea unei alarme precedente ■ în noaptea de duminică spre luni, NATO a făcut noi raiduri aeriene ■ un MIG-21 al armatei iugoslave a fost distrus la sol ■ la scurt timp, UCK a atacat forțele sîrbe ■ președintele Albaniei, ***Rexhep Meidani,*** a cerut Alianței Nord-Atlantice ***"să ia în considerare cît mai rapid posibil o desfășurare a trupelor sale în Kosovo"*** ■ premierul rus Evgheni Primakov va vizita astăzi Belgradul ■ fostul șef al FORPRONU apreciază ca inevitabilă angajarea trupelor de uscat în războiul din Iugoslavia ■ deocamdată, Alianța Atlantică nu are în vedere să trimită forțe "pe teren" în Iugoslavia, a declarat Solana ■ pentru o intervenție terestră, NATO ar avea nevoie de 200.000 de militari ■

Amănunte în pagina 8A

În fotografia din stînga, doi copii care urmăresc evoluția unui bombardier. În dreapta sîrbul Dragan Petricevic

20% din copiii ieșenilor se nasc din flori

■ *aceasta este statistica oficială pe luna februarie*

Județul Iași, renumit pentru "producția" de copii, ar putea ajunge lider național și într-un altfel de clasament. În februarie, unul din cinci copii născuți în Iași a fost rodul unei relații în afara căsătoriei. Practic, din cei 516 copii înregistrați la Oficiul Stării Civile, 91 nu aveau părinți căsătoriți cu acte în regulă. ***"Numărul copiilor născuți în afara căsătoriei este foarte mare. Și am observat că acesta crește de la lună la lună. Este adevărat că avem și copii din familii de țigani care se căsătoresc după alte ritualuri decît cele prin care se obține un certificat nupțial. Dar, oricum, numărul copiilor din relații în afara mariajului este mare",*** a precizat ***Renata Pușcașu,*** șefa Oficiului de Stare Civilă. Din cei 91 de copii "extraconjugali", doar 59 sînt recunoscuți de tată. Deci, pe certificatul lor de naștere figurează mama cu un nume de familie și tatăl, cu altul. Ceilalți 32 nu au avut nici măcar acest noroc. În dreptul tatălui, în certificatele lor de naștere este doar o minusculă liniuță. Pe lîngă numărul mare al copiilor "extraconjugali", la fel de îngrijorător este și faptul că foarte mulți dintre aceștia provin din mediul rural. Acolo, convenientele sînt mai dure, iar Biserica este mai aproape de sufletul oamenilor. Cu toate acestea, se pare că și morala țăranului a început să șchioapete. Ivirea unui copil din flori nu mai face satul să vuiască ca altădată. ***"Nu cred că femeile au început să-și dorească copii fără responsabilitatea unui soț, cum este moda în Occident. Mai degrabă este vorba despre sărăcie și educație",*** ne-a declarat Renata Pușcașu. **(Dana PAVEL)**

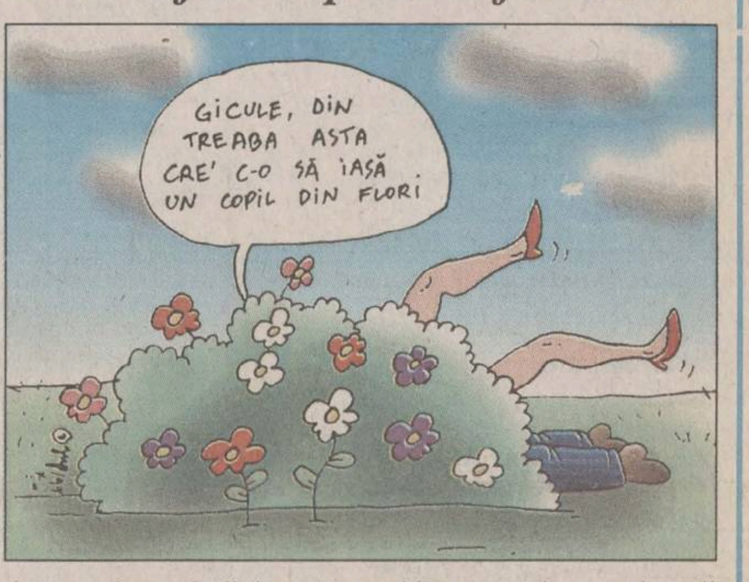

România ia astăzi poziție față de război

■ *Parlamentul va adopta, prin vot, o declarație în privința situației din Kosovo*

După cîteva săptămîni de bîlbîieli și declarații contradictorii ale oficialităților din România, Parlamentul va adopta, în ședința comună de astăzi, o declarație privind situația din Kosovo, a afirmat ieri președintele Senatului, ***Petre Roman.*** El a precizat că declarația va fi elaborată pe baza consultărilor care vor avea loc între reprezentanții partidelor parlamentare. Președintele Senatului s-a pronunțat pentru rezolvarea pe cale politică a conflictului din Kosovo și pentru realizarea ***"unui compromis rezonabil"*** între părțile implicate. Președintele Camerei Deputaților, ***Ion Diaconescu,*** a susținut că declarația Parlamentului ar trebui să cuprindă ideile din declarațiile oficiale pe această temă ale președintelui ***Emil Constantinescu*** și ale Guvernului, exprimîndu-se regretul și compasiunea pentru suferința populației din Iugoslavia.

Circulația feroviară între Moldova și Ardeal a fost reluată

Circulația trenurilor pe calea ferată care face legătura, prin nordul țării, între Moldova și Ardeal a fost reluată ieri, după o întrerupere de trei săptămîni determinată de surparea liniei în zona localității Floreni din județul Suceava **(vezi foto)**. Primul tren, acceleratul 1833 Iași-Timișoarea, a trecut prin zonă în jurul orei 11.00. ***"Echipele au lucrat non-stop, din ambele capete ale alunecării, iar terasamentul a fost refăcut pe o lungime de 150 de metri. Au fost folosite 22.000 tone de balast, pietriș și piatră spartă. Totodată, pe lungimea afectată de surpare au fost montate panouri noi de șină și traverse",*** a spus prefectul de Suceava.

Încă un student arestat pentru tentativă de omor

■ *Gabriel Paul Sandu i-a tras un pumn prietenei sale* ■ *procurorii consideră că viața tinerei a fost pusă în pericol și l-au arestat pe student* ■

Pentru a treia oară în acest an, un student a fost implicat într-un eveniment tragic și a fost arestat preventiv pentru o infracțiune prin care a pus în pericol viața unui om. Pe 27 martie, ***Gabriel Paul Sandu,*** (21 ani), din Iași, student în anul I la Colegiul Tehnic 2, Universitatea Tehnică "Gheorghe Asachi", după o scurtă ceartă cu ***Alice Dimitriu*** (18 ani), a lovit-o pe aceasta puternic cu pumnul în abdomen, producîndu-i grave leziuni interne. Alice Dimitriu locuia de mai multă vreme împreună cu Gabriel Paul Sandu în camera 4 din căminul T11. ***"Stăteam împreună de 6 luni în cămin, și niciodată nu am avut conflicte. Pe 27 martie, mi-a spus să plec și i-am răspuns că am să plec doar atunci cînd doresc eu, nu cînd vrea el. Mi-a spus cuvinte urîte, eu i-am dat replica, și acest lucru l-a enervat foarte tare. M-a lovit doar o singură dată cu pumnul în stomac, dar din păcate a fost de ajuns",*** ne-a declarat Alice Dimitriu de pe patul de spital. Imediat după incident, cu ajutorul prietenului ei, Alice a fost internată la Spitalul "Sf. Spiridon" cu diagnosticul de contuzie abdominală și ruptură de splină. Ea a fost supusă unei intervenții chirurgicale prin care i-a fost scoasă splina și starea sănătății ei este deocamdată bună. Colegii de cămin ai lui Sandu Paul Gabriel sînt convinși că gestul lui față de Alice a fost unul provocat. ***"Era un băiat liniștit. Nu bea, nu fumează și se ținea de școală. A lovit pentru că a fost provocat de prietena lui. Știm că el i-a zis să plece, iar ea nu a vrut",*** este de părere ***Daniel Pavel,*** coleg de grupă cu Gabriel. Cei doi îndrăgostiți au crescut la Casele de Copii. Gabriel Sandu face parte dintr-o familie cu 5 frați, și din cauza situației materiale grele a familiei lui și-a petrecut copilăria la Casa de Copii Bogdănești. Silitor, el a reușit să devină student la Colegiul Tehnic 2, secția Construcții. ***"Era cuminte, și nu a creat niciodată probleme",*** l-a caracterizat sora lui, ***Clarisa Sandu.*** Alice Dimitriu este originară din Tomești, dar și-a petrecut copilăria la Casa de Copii Bucium, din aceleași motive ca și prietenul ei. A locuit o perioadă în satul Vlădiceni în casa unei mătușe, dar de 6 luni, deși nu era studentă, stătea cu Gabriel în camera lui de cămin. ***"Erau o pereche cuminte. Mergeau de mînă tot timpul și mai veneau din cînd în cînd la televizor. Pe el nu l-am văzut niciodată să ridice mîna la fată. M-am mirat foarte tare cînd am auzit ce a făcut",*** ne-a spus ***Margareta Urzică,*** portărița din T11. Ieri, Gabriel Paul Sandu a fost arestat preventiv pentru o perioadă de 30 de zile. Procurorii au considerat că, prin gestul lui, Gabriel Sandu a pus în pericol viața lui Alice Dimitriu, și este mai nimerit ca el să stea după gratii chiar și numai pentru un pumn. **(Adriana PLECAN, Vasile ENUȚĂ)**

Neglijență criminală

■ *SIDEX deversează substanțe periculoase într-un lac de utilitate publică*

Gălățeanul ***Constantin Tăbăcaru*** are 18 ani și a ajuns la Spitalul Județean cu arsuri de gradul III și IV pe picioare. Alaltăieri, în timp ce-și păștea oile pe unul din malurile lacului Cătușa, situat în apropierea Combinatul Siderurgic Sidex, o mioară a intrat în apă și s-a împotmolit în mîl. Pentru a-și salva oaia de la înec, Constantin a intrat în baltă. ***"Am intrat în apă îmbrăcat și am scos animalul la mal. După cîteva minute am simțit o usturime puternică pe picioare. Am crezut că e ceva trecător și nu am dat prea multă importanță. Cînd durerile au devenit insuportabile, mi-am suflecat pantalonii și am văzut că pe picioare aveam bășici mari și roșii",*** ne-a povestit tînărul. Medicul primar ***Constantin Popa,*** cel care-l are în îngrijire pe băiat, ne-a confirmat faptul că arsurile au fost produse de o substanță chimică.

Carmen Andrei, inspector șef în cadrul Agenției de Protecție a Mediului, ne-a declarat că apa din iazurile decantoare sînt încărcate cu fenoli, amoniac și cianuri, substanțe extrem de toxice. Inspectorul șef mai afirmă că, deși prin lege nu-i poate obliga pe cei de la Sidex să împrejmuiască zona sau să planteze plăcuțe indicatoare, i-a avertizat asupra pericolului producerii unor evenimente grave încă din 1993, cînd apele reziduale s-au deversat în lac, iar peștii care au murit ca urmare a intoxicării cu fenoli și cianuri au ajuns pe piața Galațiului. ***George Păscălin,*** șef de birou în cadrul Serviciului de Protecția Mediului din Sidex, a refuzat să facă orice fel de comentarii pe marginea acestei probleme, dar a afirmat că va trimite și el astăzi o echipă care să recolteze probe. **(Gianina IORDACHE, Camelia PRICOPE)**

ORAȘUL PE O COLOANĂ

Bruce Lee din Ceplenița a omorît un om

Procurorii ieșeni au emis un mandat de arestare preventivă pentru *Ion Țigăriu* (45 ani), din satul Ceplenița, comuna Cotnari, pentru că, în urmă cu două zile, și-a omorît un consătean în bătaie. În noaptea de 28 martie, *Gheorghe Marian* (30 ani), din Ceplenița, a intrat într-o crîșmă din sat și, după ce a băut mai multe pahare cu tărie, s-a luat la ceartă cu ceilalți comeseni. După cîteva minute, a dat cu ochii de Ion Țigăriu și, amintindu-și de un conflict mai vechi cu aceasta, au început să se certe. Ion Țigăriu, amețit bine de băutură, nu prea a avut chef de ceartă și, fără să stea prea mult pe gînduri, i-a tras un pumn în fața tînărului consătean. După ce l-a doborît la pămînt, Ion Țigăriu a continuat să-și lovească rivalul cu picioarele, apoi s-a urcat pe el, l-a dat cu capul de ciment și l-a sugrumat. Gheorghe Marian nu a mai avut vlagă să riposteze și a murit sub ploaia de lovituri ale acestuia. Medicii legiști au constatat că moartea lui Gheorghe Marian s-a datorat insuficienței respiratorii, șocurilor traumatice și fracturii oaselor capului. Ion Țigăriu a fost arestat preventiv pentru o perioadă de 30 de zile, iar dacă va fi găsit vinovat, riscă o pedeapsă cu închisoarea între 10 și 20 de ani. **(V.E.)**

Consiliul Local nu s-a retras din SC "Iași XXI"

Consiliul Local nu se va retrage din SC "Iași XXI". Primarul *Constantin Simirad* a lăsat la latitudinea consilierilor să stabilească prin vot acest lucru. Primarul a refuzat să comenteze în vreun fel rezultatul votului, spunînd numai că aceștia se fac responsabili de ceea ce au hotărît. După primul vot, președintele ședinței, *Virgiliu Toma*, a anunțat că 21 de consilieri au fost de acord cu rămînerea în SC "Iași XX"I, numai că în sală erau 22 de consilieri, ceea ce însemna că votul nu a fost valid. Prin urmare, s-a mai votat o dată, moment în care majoritatea consilierilor au reușit să îi convingă pe cei care s-au împotrivit să voteze "pentru".

Motivația acestui vot a fost că, prin retragerea Consiliului Local, sportul ar avea de suferit. A trecut favorabil și proiectul de hotărîre privind trecerea în patrimoniul privat al Consiliului Local a acestor spații, în număr de 15. **(G.G.)**

Studenții artiști au fost "potcoviți" cu o carte inutilă

Studenții Universității de Arte "George Enescu", care au cumpărat cartea profesoarei lor de engleză, ***prof. Neonila Negură,*** crezînd că vor primi subiecte de aici la testul de limba străină, au dat banii degeaba. În urmă cu cîteva zile am prezentat, într-un articol, modul în care Neonila Negură le-a băgat cartea "pe gît" studenților în amfiteatre, sugerînd că le-ar fi folositoare la teste. Iată însă că rectorul Nicolae Gâscă infirmă utilitatea cărții, a cărui mod de distribuție a indignat zeci de studenți. ***"Cu siguranță, testul de limba engleză pe care îl vor susține studenții din anul V pentru a intra în licență nu va cuprinde subiecte din cartea profesoarei lor. Doresc ca acest examen să nu fie o simplă formalitate, ci unul serios în care studenții să-și probeze cunoștințele generale de engleză"***, ne-a declarat rectorul Universității de Arte, ***prof. univ. Nicolae Gâscă.*** Cînd se vor forma comisiile de licență, rectorul va avea în vedere și posibilitatea ca profesoara Neonila Negură să nu participe la testarea studenților. ***"Cînd se va stabili componența comisiei de licență, va exista și varianta în care profesoara să nu facă parte din comisie"***, a mai precizat ***prof.univ. Nicolae Gâscă.*** **(A. PLECAN)**

Un șofer a distrus două obstacole înainte de a se opri într-un stîlp

Duminică, 28 martie, un șofer de doar 19 ani a reușit să bată recordul la proba "obstacole", el trecînd în viteză printr-un parapet, apoi printr-un gard, terminînd cursa vitezomană într-un stîlp de înaltă tensiune. ***Liviu Iulian Antonică,*** ghinionistul șofer, în momentul comiterii accidentului se afla pe drumul județean numărul 282, în apropierea localității Larga Jijia, din comuna Movileni. Scăpînd volanul din mîini din cauza neatenției, tînărul șofer a pierdut controlul autoturismului, care a ieșit astfel de pe carosabil. În urma accidentului, ***Liviu Ioan Sandu*** (21 ani), din Iași, care era și el în mașina, a fost rănit grav. Victima a fost transportată imediat la Spitalul "Sf. Treime", unde a fost internată cu diagnosticul de fractură cervicală. **(Dan BRAȘOVEANU)**

Planul Mistreanu

■ *în paralel cu represaliile împotriva datornicilor, noul șef al Regiei de "Termoficare" vrea să încheie contracte cu fiecare familie, după modelul CONEL* ■ *acest lucru va fi posibil după contorizarea apei în fiecare apartament* ■ *Mistreanu anunță și spargerea regiei în patru societăți* ■

Noul șef al Regiei de "Termoficare" pare pus pe fapte mari

Noul manager al RA "Termoficare" (RAT), ***Romeo Mistreanu***, pare să fi găsit soluția de a recupera banii de la populație. El vrea ca în cel mai scurt timp, de preferință pînă la începerea viitorului sezon rece, să încheie contracte individuale cu fiecare abonat. Astfel, Mistreanu afirmă că familiile care nu își vor achita datoriile la întreținere în termenul de trei luni prevăzut de lege, vor fi debranșate imediat de la rețeaua de alimentare cu agent termic.

Proaspăt numit în funcția de manager al RAT, Romeo Mistreanu este decis ca în cel mai scurt timp posibil să aducă schimbări importante în cadrul regiei. Cea mai arzătoare problemă rămîne, fără îndoială, cea a achitării datoriei de circa 140 miliarde lei către CET. Pentru aceasta, Mistreanu trebuie să adune numai de la populație în jur de 70 de miliarde, și subvențiile la căldură de la stat, 30 de miliarde lei. ***"În perioada 1-15 aprilie, voi furniza apă caldă în tot Iașul. După această dată, dacă cele aproape 200 de asociații de locatari rău-platnice nu-mi aduc datoriile, acestea nu vor avea pe timpul verii nici un strop de apă caldă",*** a precizat managerul RAT. Acesta este de fapt un prim pas pentru recuperarea banilor de la populație. Marea carte pe care mizează Romeo Mistreanu este însă încheierea de contracte furnizor (RAT) - beneficiar (familie ieșeană). Practic, se elimină veriga ce o constituie asociația de locatari și se încheie un contract direct cu fiecare familie. Este modelul frecventat de mulți ani de zile de CONEL, metodă prin care sancționarea rău-platnicilor se face cu promptitudine. Însă, pentru a împrumuta această soluție, Regia de "Termoficare" trebuie să-și contorizeze toți consumatorii casnici. Pentru a realiza acest lucru, Mistreanu vrea să mărească procesul de contorizare pe apartamente. ***"În momentul în care vom realiza o contorizare atît a robinetelor de apă re, cît și caldă, vom putea mult mai ușor să vedem cît consumă fiecare. Deși nu putem încă contoriza efectiv și căldura, vom găsi și aici o metodă standard de măsură pentru a avea o evidență clară a consumului"***, a adăugat Romeo Mistreanu. Abia după ce va reuși să pună la punct toate aceste detalii, noul manager al RAT va putea să treacă la încheierea contractelor individuale.

După ce va primi decizia oficială de numire în funcție, Romeo Mistreanu va schimba radical și "fața" RAT. El are în plan să facă ordine în regie și să promoveze competența. ***"Voi desființa funcțiile de inginer șef și contabil șef și le voi înființa pe cele de director general adjunct și de director economic. Însă, cu siguranță, funcția de director general adjunct va reveni unui specialist din afara regiei, care-i va pune pe oameni la muncă"***, a precizat Mistreanu, care nu a dorit însă să avanseze nici un nume pentru această funcție. În ceea ce privește restructurarea efectivă a RAT, Mistreanu și-a precizat intențiile: ***"RAT se va diviza în patru societăți și anume Centralele termice, Ascensoarele, Administrația de clădiri și un RAT mai mic".*** Data demarării planului de restructurare a RAT nu este încă cunoscută, spargerea regiei avînd loc peste trei luni sau chiar peste un an. **(Răzvan MOLDOVEANU)**

Apelul disperării

■ *instituțiile de cultură ieșene și-au pus ultimele speranțe în parlamentarii ieșeni* ■ *în momentul de față, autoritățile locale au scos cultura din bugetul orașului sau județului* ■

Trei dintre cele mai importante instituții de cultură ieșene sînt pe cale de a fi închise. Din cauza faptului că nu și-au primit salariile pe luna martie, salariații Filarmonicii "Moldova", Teatrului "Luceafărul" și ai Muzeului Literaturii Române au cerut, ieri, sprijinul parlamentarilor de Iași. În acest moment, cele trei instituții sînt abandonate de către autoritățile locale, aflîndu-se în pragul desființării. Viitorul acestora este incert, avînd în vedere că instituțiile în cauză nu mai figurează nici în bugetul Consiliului Județean (CJ), nici în bugetul Consiliului Local. În apelul către parlamentari, promovat de către reprezentanții acestor instituții, li se atrage atenția acestora că în campania electorală, toți au omagiat Iașul ca pe o remarcabilă cetate a culturii. ***"Credem că a venit momentul sprijinului concret și gestului hotărît, datorită cărora să fie salvate de la distrugere instituții ce au contribuit și contribuie la constituirea și împlinirea destinului cultural al Iașului"***, se spune în comunicatul adresat parlamentarilor. În acest an, în loc să aniverseze cei 50 de ani de la înființare, Teatrul "Luceafărul" - cea mai mare instituție de spectacole cu acest profil din țară - ar urma să-și închidă porțile. De asemenea, Filarmonica, înființată în 1943, cînd economia era complet destabilizată din cauza războiului, are șanse să se desființeze după jumătate de veac de pace. Este cu atît mai absurd ca aceste instituții să devină ale nimănui, dacă ne gîndim că la Iași s-a născut primul teatru românesc, prima filarmonică și primul muzeu memorial.

Situația este cu atît mai dezolantă, deoarece, cu numai două săptămîni în urmă, primarul Constantin Simirad și președintele Consiliului Județean, Vladimir Tănăsoiu, au semnat un protocol. Astfel, Primăria se obliga să preia în finanțare două cămine de bătrîni și întreținerea celor 800 de copii orfani din casele de copii, iar CJ urma să se ocupe de soarta instituțiilor de cultură. În prezent, acest protocol pare că nu mai are nici un sens, din moment ce instituțiile de cultură au rămas fără stăpîn. Singura speranță a oamenilor de cultură a mai rămas sprijinul pe care ar putea să-l acorde parlamentarii de Iași. **(Liviu MĂGURIANU)**

Ramona Sacară a dispărut fără urmă

■ *deși a fost citată de procuratura Pașcani, tînăra nu s-a prezentat iar acasă la părinții ei nu răspunde nimeni* ■ *soțul acesteia crede că ea nici nu mai este în oraș* ■

După ce s-au zbătut timp de două luni să rămînă împreună, îndrăgostiții din Pașcani, soții ***Ramona*** și ***Marius Sacară*** au fost despărțiți. Odată cu Marius, care a fost nevoit să meargă de la Brăila la Pașcani cu polițiștii, s-a întors în orașul natal și Ramona. Soții Sacară s-au căsătorit furtunos în ultima zi a anului trecut, călcînd peste convenții sociale și peste împotrivirea părinților fetei. Familia fostului viceprimar al Pașcaniului, ***Valerică Andronache***, a considerat că un biet șofer, angajat la societatea de construcție a tatălui, nu este de nasul premiantei Ramona. Cei doi tineri s-au ascuns în mai multe orașe lăsînd în urmă o dîră de plîngeri penale. Joia trecută, Marius Sacară a fost chemat la Poliția din Brăila și mutat apoi, pentru declarații, la Pașcani. Chemată și ea la poliție, Ramona a fost îmbarcată într-o mașină în care erau părinții ei și dusă la Pașcani. De atunci, familia Sacară nu mai știe nimic despre ea. Ieri, Marius a fost audiat în trei dosare. Procurorul, doi polițiști și Marius au așteptat mai multe ore venirea Ramonei, convocată pentru a da și ea declarații. Fata nu a apărut, iar polițiștii trimiși să o aducă de acasă au bătut la porți închise. ***"S-a încercat și la telefon, dar nu răspundea nimeni. Cred că nici nu mai este în Pașcani. Nu știu ce să fac"***, ne-a spus, extrem de tulburat, Marius. La Procuratura Pașcani, el a dat declarații pentru vătămarea lui Valerică Andronache, care pretinde că Marius i-a rupt o mînă, dar care a refuzat zilele trecute o contraexpertiză medicală propusă de avocatul tînărului. Un alt dosar se referă la gestiune frauduloasă, pentru care Marius a depus copii

Ramona și Marius Sacară trăiesc o dramă fără sfîrșit

după facturi. A treia plîngere este la fel de aberantă ca și întreaga situație. Marius a fost acuzat că și-ar fi sechestrat propria soție. ***"Acum ar trebui să depun eu plîngere pentru sechestrare. Ramona a fost citată pentru mîine dimineață (astăzi - n.r.), să vină la procuratură. Eu cred că toată această hărțuire cu pîngerile penale au avut drept scop aducerea Ramonei acasă. De acum, rămîne cu o vrea Dumnezeu. Eu sînt distrus, Ramona nu știu ce-i cu ea. Am ajuns la capătul puterilor"***, a încheiat trist, tînărul. **(Dana PAVEL)**

Tramvaiul reformei trece în viteză prin RATC

■ *433 de angajați ai regiei au coborît la "stația șomerului"*

Începînd de astăzi, 433 de salariați ai RATC își vor pierde locul de muncă. Ei vor fi disponibilizați, urmînd să beneficieze de prevederile Ordonanței Guvernului nr. 9/1997. Măsura a fost luată de conducerea RATC și a primit girul Consiliului Local în ședința de ieri. ***Petru Gîrlea*** **(foto)**, directorul RATC, spune că situația financiară grea în care a ajuns regia ieșeană a impus adoptarea unei astfel de măsuri. Disponibilizările fac parte dintr-un program amplu de reorganizare și restructurare a RATC. Gîrlea speră ca, prin concedirea celor peste 400 de salariați, să facă economii financiare, dar să și eficientizeze activitatea celor rămași în RATC. O primă listă a celor ce vor părăsi RATC a fost deja afișată în interiorul instituției, urmînd ca, în următoarele zile, patronatul și sindicatul să hotărască lista finală. Din cei 433 de angajați care vor pleca din regia de transport, 25 sînt salariați TESA, restul fiind muncitori. ***"Concedirea acestor salariați este necesară din cauza pierderilor mari pe care le înregistrează lunar regia, Avem însă în vedere și alte măsuri pentru a acoperi aceste pierderi. Se impune o nouă scumpire a prețului biletelor cu cel puțin 200 de lei"***, a adăugat Gîrlea. Directorul RATC mai are în plan și renunțarea la 5 tonete de bilete unde s-a realizat o medie lunară la vînzări de numai 50.000 lei. Va fi redus și programul de lucru la tonete în zilele de sîmbătă și duminică de la două schimburi la unul singur în intervalul 10-18, se vor vinde bilete și în mijloacele de transport de către șoferi. Deși prețul acestora va fi mai ridicat decît cele comercializate la tonete, Gîrlea nu a putut să precizeze cu cît, decizia urmînd a fi luată cu acordul Oficiului Concurenței. Totodată se va înființa și un sector specializat în restaurarea tramvaielor de epocă, o activitate din care se pot scoate bani. **(Răzvan MOLDOVEANU)**

Nou-născut, ars de viu într-un container

Cu o cruzime greu de închipuit, o femeie a încercat să scape de propriul ei copil, abandonîndu-l într-un container de gunoi din Roman. Nou-născutul a fost găsit arzînd, cea care l-a descoperit fiind o bătrînă. În cursul zilei de duminică, băiețelul a fost transportat la Spitalul de Pediatrie "Sf. Maria" din Iași, după ce acesta a primit îngrijiri medicale la Spitalul Municipal din Roman. Deși a fost reanimat, micuțul pacient nu a mai rezistat, murind la patru ore de la internarea în spital. ***"Băiețelul prezenta arsuri extrem de grave, aflîndu-se într-o stare de șoc. Mîinile și labele picioarelor i-au fost practic carbonizate, iar spatele a fost și el mistuit de flăcări. Aproximativ 50% din suprafața corpului a fost afectată de flăcări"***, ne-a declarat ***dr. Corneliu Paiu***, șeful Clinicii de Reanimare a Spitalului de Pediatrie. Acesta a adăugat că, pentru a-l putea salva, cadrele medicale l-au conectat la sistemul de respirație artificială și i-au făcut perfuzii. În prezent, polițiștii din Roman se ocupă cu cercetarea cazului. Aceștia bănuiesc că mama copilului a dat foc gunoaielor din container, pentru a-l ucide. Cadrele medicale care au sosit la fața locului susțin că din cele patru pubele care se aflau în acel loc, doar cea în care se afla copilul ardea. Este posibil ca, pentru identificarea celei care a născut și abandonat copilul, polițiștii și medicii să întreprindă verificări în rîndul femeilor și a tinerelor din Roman și din satele vecine. Dacă mama copilului va fi descoperită, ea poate fi acuzată de pruncucidere. **(Laura HUSARU)**

ANGELLI

distribuit de

NIVAS HOLDING

032-250.200

Iași: 092-353.492
Pașcani: 092-210.509

Doar jumătate dintre ieșeni și-au ales medicul de familie

■ *aceasta în condițiile în care mai sînt doar două zile pînă la intrarea în vigoare a Legii Asigurărilor de Sănătate* ■ *de la această dată, persoanele care nu s-au înscris pe nici o listă și vor apela la medici specialiști își vor plăti consultația* ■

Se pare că de data aceasta, Legea Asigurărilor Medicale de Sănătate va intra în vigoare la data anunțată, adică la 1 aprilie, după ce, timp de cîteva luni, a tot fost amînată. Pînă în prezent, Casa Județeană de Asigurări Sociale de Sănătate nu a primit nici o înștiințare prin care să se amîne iarăși trecerea la noul sistem. Ieșenii nu par însă prea preocupați de schimbările ce vor avea loc în sistemul sanitar, în condițiile în care, la numai două zile de la "startul" oficial, aproape jumătate din numărul total al locuitorilor județului nu s-au înscris încă pe listele vreunui medic de familie, după cum ne-a informat directorul Casei Județene de Asigurări Sociale de Sănătate, ***dr. Corneliu Dobre. "Aproximativ 450.000 de locuitori ai județului Iași s-au înscris pînă acum pe listele a 300 de medici de familie. Aceștia au făcut contract cu Casa de Asigurări Sociale de Sănătate, avînd fiecare, în medie, cam 1500 de posibili pacienți. Însă, mai rămîn vreo 400.000 de oameni care nu au apucat să-și aleagă medicul ce va avea grijă de sănătatea lor"***, ne-a spus dr. Corneliu Dobre. Situația ar trebui să-i îngrijoreze doar pe medicii care nu au reușit încă să-i convingă pe oameni să se înscrie pe listele lor. În ce privește populația, nu sînt motive de îngrijorare, atît timp cît fiecare persoană își plătește contribuția lunară de 7% pentru asigurări de sănătate. Ieșenii își vor putea alege medicul de familie oricînd, singurul lucru care i-ar putea împiedica fiind doar o eventuală închidere a listei de către un medic sau altul, în funcție de numărul persoanelor pe care aceștia pot îngriji. Mai mult decît atît, potrivit legii, urgențele vor fi asigurate, indiferent dacă persoana în cauză are sau nu medic de familie. În schimb, dacă starea sănătății lor nu reprezintă o urgență dar vor totuși să solicite consultul unui specialist, ei vor avea acces la acesta numai cu trimitere de la medicul de familie. În caz contrar, își vor plăti integral consultația. **(Marius ȚUCA)**

Directorul Spitalului "Sf. Spiridon" a ajuns pacient chiar în clinica în care lucrează

■ *acesta a suferit o criză de pancreatită acută*

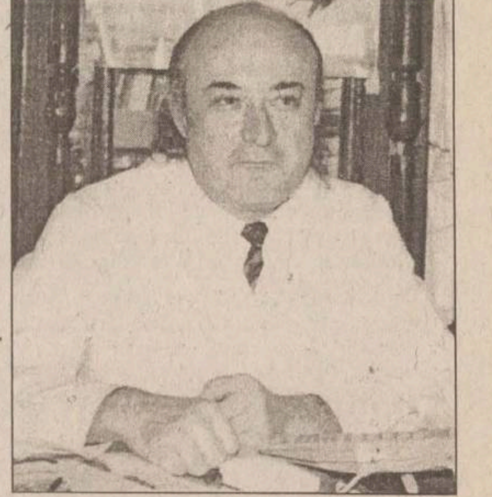

Conf. dr. Eugen Tîrcoveanu a schimbat halatul de medic cu cel de pacient

Directorul Spitalului "Sf. Spiridon", ***conf. dr. Eugen Tîrcoveanu***, a aflat, în aceste zile, ce simt pacienții pe care îi tratează, fiind internat vineri chiar în clinica în care profesează - Clinica I Chirurgie. Ironia soartei a făcut ca el să ocupe acum unul din paturile la care, cu numai cîteva zile în urmă, venea în calitate de medic să-și consulte pacienții. Astfel, el are posibilitatea de a afla cum e să fii bolnav într-un spital pe care l-a văzut doar cu ochii specialistului chirurg sau cu cei ai directorului de spital. Un cadru medical din cadrul clinicii ne-a spus că directorul spitalului a suferit o criză pancreatică și a fost internat cu diagnosticul de "pancreatită acută". Boala se manifestă printr-o stare generală de rău, dureri abdominale, grețuri, vărsături. Tocmai de aceea, deocamdată, nu poate primi vizite, prescripțiile medicale fiind însoțite și de recomandarea de a sta liniștit, pentru a-și recăpăta puterile. Întreg colectivul Clinicii I Chirurgie, în frunte cu șeful ei, ***prof dr. Costel Pleșa***, se ocupă de sănătatea colegului lor, făcînd eforturi considerabile pentru ca doctorul Eugen Tîrcoveanu să se mute înapoi din salonul cu bolnavi în sala de operație, dar ca specialist. **(Marius ȚUCA)**

S.C. METALO-CHIMICE S.A.
Iași, Str. Sf. Lazăr, nr. 4

Vinde din stoc hîrtie igienică
la prețul de **504 lei/buc**
fără TVA,
și diferite sortimente de cuie
la prețul mediu de **4755 lei/kg**
fără TVA

Ofertă valabilă pînă la
31 martie 1999

Tel.
032/116162
032/135008

PREȚURI PROMOȚIONALE !

COMPLEX HOTELIER MOLDOVA

Str. A. Panu 31

scoate la licitație pe data de 14.04.1999 ora 10.00, la sediul societății, lucrarea de investiții

"Proiectare și execuție centrală termică pe gaze pentru încălzirea Complexului Hotelier Moldova".

Caietul de sarcini și relații suplimentare se pot obține de la dl. inginer Aurel CONSTANTINESCU, **telefon 142225, int. 1109.**

TEHNOLOGIA JAPONEZĂ ALĂTURI DE DUMNEAVOASTRĂ

Prin noi oricine poate deveni posesorul unui minilaborator foto

REPREZENTANȚA AGFA FILM ROMANIA

vinde minilaboratoare foto noi și second-hand în rate, în condiții avantajoase:

- GARANȚIE 1AN
- POST-GARANȚIE 2 ANI
- CONSUMABILE AGFA ASIGURATE
- 36 DE RATE

Agfa IMAGINEA COMPLETĂ

MACRO INTERNATIONAL ROMANIA • București, Str. Gliei Nr.1, sect.1, Tel/Fax: 233.00.18/232.10.05

ORAȘUL PE O COLOANĂ

O zi de închisoare pentru un gram de cannabis

Studentul grec *Stamatios Kotouzis* a fost condamnat la trei luni de închisoare pentru trafic de droguri. Asupra lui s-au găsit 93 de grame de cannabis, însă deși grecul a susținut că drogurile erau destinate consumului propriu, instanța a apreciat că substanța a fost, de fapt, traficată.

În această afacere a fost amestecat și *Liviu Dan Rusu*, fiul decanului Facultății de Medicină din Iași, însă acesta a scăpat de închisoare. Conform actelor medicale pe care le-a prezentat judecătorilor, Liviu Dan Rusu suferă de o boală psihică ce-l face iresponsabil de faptele sale. Pe lîngă cei doi, acuzarea a apreciat că și fratele lui Stamatios Kotouzis a fost implicat, dar potrivit legii, în cazul acestuia din urmă, a avut posibilitatea de a-l scoate de sub urmărire penală, în schimb a dispus expulzarea lui din România. **(Adina SCUTELNICU)**

Ministerul Educației înfometează olimpicii

Camelia Gavrilă, inspector general

Olimpicii care vor veni la Iași în luna aprilie pentru a participa la concursurile naționale de Religie și Mecanică și la concursul zonal de Limba și Literatura Română vor mînca pe sponci timp de o săptămînă. Potrivit declarațiilor Cameliei Gavrilă, inspector școlar general, fondul alocat de Ministerul Educației Naționale penru organizarea celor trei concursuri (86 milioane lei) sînt insuficienți pentru asigurarea hranei zilnice. ***"Vom avea în Iași 550 de persoane, elevi și profesori, și nu dispunem decît de 86 milioane lei. Acești bani nu ajung pentru mîncare ținînd cont de prețurile actuale. Și premiile vor fi foarte mici"***, ne-a spus ***prof. Camelia Gavrilă.*** În plus, premiile acordate celor mai buni elevi vor fi mai mult decît "microscopice", variind de la 50.000 lei - pentru locul I - pînă la 20.000 lei pentru mențiune. ***"Valoarea premiilor a rămas aceeași de acum doi ani. Cei care vor lua mențiune nu-și vor putea cumpăra decît cîteva bilete de tramvai; iar cîștigătorii concursului zonal la Română nu vor primi nimic"***, a adăugat inspector general școlar Camelia Gavrilă. Cele trei olimpiade se vor desfășura la Școala Normală (Religie), la Grupul Școlar "Dumitru Mangeron" (Mecanică) și la Colegiul "Costache Negruzzi" (Limba și Literatura Română). **(A.Ț.)**

La Iași, NATO și sîrbii încă mai negociază

Continuare din pagina 1A

"Dacă albanezii vor o țară, granița cu Albania este foarte aproape"

Nici sîrbul și nici albanezul nu sînt de acord cu războiul. Ca toți iugoslavii, și ei ar fi dorit o soluționare pașnică a conflictului. ***"Nu sînt de acord cu violența, cu bombardamentele, cu victimele războiului"***, ne-a spus albanezul din Kosovo. Cuvintele sale sînt asemănătoare cu cele ale lui Petricevic, sîrb originar din Bosnia. Și ei, ca toți ceilalți, așteaptă pacea. Părerile lor diferă însă, radical, în privința modului de rezolvare a conflictului. Sîrbul Dragan Petricevic nici nu vrea să audă de autonomia provinciei Kosovo. ***"De ce se vorbește numai despre o dramă a albanezilor? Este o dramă a Balcanilor și a întregii Iugoslavii. Este și o dramă a sîrbilor, nu numai a albanezilor. Dar dacă albanezii vor autonomie, dacă vor o țară, atunci granița cu Albania este foarte aproape"***, a spus, pe un ton mînios, ***Dragan Petricevic.*** Albanezul este mult mai rezervat în declarații. Îi este și teamă să vorbească. Respinge din start ideea de a fi fotografiat și de a i se divulga numele real. Nu acceptă nici măcar să îi fie fotografiată umbra chipului său. ***"Nu-i cunoașteți"***, argumentează el, referindu-se la polițiștii sîrbi. Dacă vorbele albanezului se lasă cu greu rostite, replicile sîrbului Dragan Petricevic cad în cascade, cu încrîncenare. ***"Toată lumea îi compătimește pe săracii albanezi. Puținii știu că albanezii, acum 30-40 de ani, au încercat să-i dea afară pe sîrbii din Kosovo. Au început un genocid împotriva lor. Și, în mare parte, au reușit. Pînă cînd a venit Slobodan Milosevic și a promis că n-o să mai fim biruiți niciodată"***, a spus, pe un ton incendiar, antrenorul sîrb. El și-a argumentat apoi declarațiile, cu exemple concrete. ***"Acolo este popor de la țară, necivilizat. Au dat foc la curțile sîrbilor, azi așa, mîine la fel, pînă i-au izgonit"***, a spus el, referindu-se, desigur, la albanezii majoritari. Nici faptul că albanezii reprezintă 90% din populația provinciei nu este, pentru Petricevic, un argument al dorinței de autonomie. ***"Mai mult de 60% dintre ei sînt copii. Toți au cîte opt, zece copii"***, a continuat sîrbul.

Antrenorul Dragan Petricevic

Nici unul dintre cei doi nu au crezut vreodată că se va ajunge aici. Albanezul nu a crezut că există atîta ură între conaționalii săi și sîrbii din Kosovo. Oamenii de rînd se înțelegeau destul de bine, acum un an, cînd a fost ultima dată acasă. ***"Nu am avut niciodată probleme. Nici cu vecinii sîrbi. Ne salutam"***, a explicat albanezul. ***"Cînd vorbeam cu părinții mei, îmi spuneau că totul este bine, ca să nu mă sperie și să stau liniștit. Și acum mi-ar spune la fel dacă aș reuși să iau legătura cu ei. Încerc de multe zile săi sun, dar toate legăturile sînt întrerupte"***. El ar vrea ca provincia natală, Kosovo, să-și recapete autonomia de care se bucura în timpul dictatorului Tito. "L-am prins și eu pe Tito la putere. Era foarte bine atunci", își amintește albanezul. Dacă ar fi să poată alege între autonomia provinciei Kosovo și independență ar opta pentru prima soluție. ***"Aș prefera să fim autonomi, la fel cum este Muntenegru, în cadrul Iugoslaviei"***, a adăugat el. Idee pe care Petricevic o respinge din start. ***"Asta înseamnă că trebuie să împărțim țara"***, s-a răstit el.

"Sper ca americanii să-și dea seama că nu e bine ce fac"

Dragan Petricevic este de loc din Bosnia și locuiește la Sarajevo. A venit în România în 1995, fiind întîi antrenor la o echipă de baschet clujeană, iar un an mai tîrziu, la Iași, la Poli Moldrom. Merge rar acasă și privește "drama Balcanilor" la televizor. Nu este de acord cu nimic. Nici cu războiul, nici cu autonomia provinciei Kosovo și nici cu intervenția trupelor NATO în regiune. ***"Este o demonstrație de forță. Americanii nu pot să creadă că o țară mică, de numai 11 milioane de locuitori, cîți am mai rămas după destrămare, le pot opune rezistență. Ce cred ei, că ne lăsăm impresionați de filme gen «Profesioniștii» sau «Specialiștii»?"***, a rostit, din nou, pe un ton indignat, Petricevic. Spre deosebire de el, albanezul vede în NATO forța salvatoare să aducă pacea. ***"Este normal să cred că este bine că au intervenit"***, a spus el. Și unul, și celălalt își păstrează optimismul, sperînd că războiul se va sfîrși cît mai curînd. Fiecare vede însă finalul în felul său. ***"Sper ca americanii să își dea seama că nu e bine ce fac și vor opri bombardamentele"***, a spus Petricevic. El nu crede însă că aceasta va însemna capitularea lui Milosevic. ***"Nu se va semna acordul pentru că pierdem Kosovo, și țara toată, și demnitatea, și existența noastră ca popor"***, crede Petricevic. Albanezul nădăjduiește că acordul de pace va fi semnat cît mai curînd. ***"Deja sîrbii au pierderi mari. Milosevic a distrus în cîteva zile armata"***, a spus el. Pînă la semnarea păcii, indiferent de ce le va aduce aceasta, albanezilor le-a mai rămas doar așteptarea. Sîrbii din Iași nu se limitează doar la atît. Ei vor organiza peste cîteva zile un miting de protest împotriva intervenției trupelor NATO în Kosovo. Pînă la retragerea lor, sportivii sîrbi din România vor purta o banderolă neagră pe echipament, tot în semn de protest. **(Emilia CHISCOP)**

Petricevic rămîne la Politehnica Moldrom

Așa cum am anunțat, discuțiile purtate aseară între patronii firmei Moldrom și antrenorul echipei de baschet ieșene, ***Dragan Petricevic***, urmau să stabilească dacă demisia acestuia de la conducerea Politehnicii Moldrom va fi sau nu aprobată. ***"De comun acord am convenit să ducem pînă la capăt acest campionat, pentru că am făcut prea mult pentru baschetul ieșean ca să renunțăm acum. Mîine (n.r. - astăzi), urmează să avem o întrevedere și cu jucătorii însă eu cred că nu vor fi prea multe discuții."*** - a declarat ***Emil Pinteală***, unul din patronii firmei Moldrom. Așadar, ziua de mîine ar putea însemna revenirea antrenorului la antrenamentele echipei, avînd în vedere că cele două ședințe de pregătire de ieri s-au desfășurat doar sub supravegherea antrenorului secund, ***Radu Boișteanu.*** **(Lucian MINUȚ)**

Trei case au ars în Tătărași

Duminică noaptea, trei case de pe strada Dragoș Vodă, din Tătărași, au fost cuprinse de flăcări. Chemați de urgență, pompierii militari au avut de furcă aproape cinci ore, ei intervenind cu trei autospeciale cu apă. Potrivit investigațiilor pompierilor, focul a izbucnit în jurul orelor 0.40, la locuința ***Virginiei Gunoștemici***. Conform cercetărilor, flăcările s-au extins de la o sobă cu lemne improvizată, al cărei burlan era situat în apropierea unor materiale inflamabile. Din cauza vîntului puternic, focul s-a extins cu repeziciune și la casele din jur. În cîteva minute, flăcările au cuprins și alte două locuințe, ale ***Varvarei Pîslaru*** și ***Doinei Bibiri***. Arzînd cu flăcări de cîțiva metri, focul a distrus și 120 de metri pătrați de acoperiș din scînduri acoperit cu carton bituminat, pereți, plafon, mobilier, practic întreaga agoniseală a celor trei femei. Intervenția pompierilor a fost neobișnuită. În întunericul nopții, folosindu-se de lumina de la foc și a reflectoarelor montate pe mașinile de intervenție, ei au trebuit să înlăture cartonul și tabla de pe fiecare bucată de acoperiș, existînd pericolul ca focul să ardă mocnit pe dedesubt și să se reaprindă. În jurul orelor 5, intervenția a luat sfîrșit, focul fiind înăbușit înainte de a cuprinde și celelalte case de pe stradă. **(D. STÎNGU)**

Fotografiile surprind ce a mai rămas din cele trei case mistuite de flăcări

Cea mai "norocoasă" soacră

■ *femeia a scăpat cu viață, după ce a fost lovită de ginere cu toporul și cuțitul*

Dumitru Popescu, din Horpaz, este autorul unei tentative de omor mai puțin obișnuite, care i-a surprins ieri pînă și pe judecătorii Tribunalului. El a ținut morțiș să-și ucidă soacra, cu care se certa de mai mulți ani, dar n-a avut "noroc". Și cum tot răul este spre bine, Popescu s-a ales cu o condamnare de doar doi ani și jumătate de închisoare, față de cel puțin zece ani, cît ar fi stat la pușcărie dacă tentativele de omor n-ar fi eșuat. Ca orice soacră, ***Paraschiva Buruiană*** nu-și prea vedea cu ochi buni ginerele și a insistat, poate prea mult, să plece din casă. În ziua de 8 august 1998, după ce l-a cicălit bine, femeia s-a culcat. Ginerele (52 ani) s-a enervat abia după vreo jumătate de oră, punînd mîna pe cuțit, fiind hotărît să se răzbune pentru toți anii de chin (Popescu locuia cu socrii de peste 30 de ani). N-a apucat să-i facă soacrei o crestătură mai adîncă pe gît că a fost dezarmat de Neculai, soțul victimei, care a încercat să-l liniștească. Supărat, ginerele a luat un alt cuțit și i-a mai înfipt soacrei cuțitul de două ori în abdomen. De această dată, a intervenit și nevasta lui Dumitru Popescu și i-au luat din nou cuțitul. În acest timp, victima a reușit să sară gardul la un vecin, dar, din pricina rănilor, n-a făcut-o în timp util pentru că a fost lovită din nou de ginere, de data aceasta cu un topor. În mod miraculos, femeia a reușit să supraviețuiască, dar a avut nevoie de 50-55 de zile de îngrijiri medicale. **(A.S.)**

Circ la ședința Consiliului Local

■ *voturile erau numărate aiurea, mapa de ședință era plină de greșeli, în sală ba era cvorum, ba nu era, iar unii consilieri și-au luat tălpășița*

Consilierii locali au epuizat 29 de proiecte de hotărîri în patru ore, ieri, în cadrul ședinței ordinare a Consiliului Local. După primele două ore, s-au discutat abia 5 proiecte, iar cîțiva consilieri și-au luat tălpășița discret, printre care amintim pe ***Petru Scripcariu, Vasile Burlui*** și ***Ștefan Damian.*** Președintele de ședință, ***Virgiliu Toma*** (MER), a încurcat mai mult decît a ajutat, nefiind în stare să își țină colegii sub control. Acesta s-a grăbit cu numărătoarea voturilor, drept pentru care un proiect a fost votat de două ori, deoarece prima dată suma dintre numărul consilierilor care au votat pentru și numărul celor împotrivă era mai mare decît numărul consilierilor aflați în sală. De vreo cîteva ori, a fost nevoie să se aștepte cîteva minute pentru ca cei ieșiți pe sală, la fumat, să se întoarcă în sala de ședință, altfel nu era constituit cvorumul de două treimi din consilieri.

Consilierul ***George Costin*** a acuzat secretariatul tehnic de incompetență, mapa prezentată consilierilor fiind plină de greșeli. ***Eduard Roman***, consilier PNȚCD, a acuzat același secretariat de fals în acte, observînd în mapă un referat în care apăreau semnătura sa și a colegilor din Comisia Economică, după ce Comisia dăduse aviz nefavorabil unui proiect care viza trecerea în patrimoniul Consiliului Local a unui imobil din strada Vasile Alecsandri, care s-a dovedit a fi în litigiu. **(G.G.)**

Pîinea se va vinde cu mănuși

Vînzătorii din magazinele în care se comercializează pîine și produse de panificație vor purta de acum încolo mănuși de protecție. Consiliul Local a luat această decizie pentru a se evita îmbolnăvirea populației datorită manipulării acestor produse cu mîinile neprotejate. Cei care nu respectă hotărîrea Consiliului Local riscă să primească o amendă cuprinsă între 500.000 lei și 1.000.000 lei.

Îndeplinirea hotărîrii va fi supravegheată de către membrii Corpului de Control al primarului și ai Direcției de Control din cadrul Primăriei. Inițial, în textul proiectului de hotărîre erau trecuți și gardienii publici, însă unii consilieri au introdus un amendament, votat, prin care să fie scoși de la această îndatorire gardienii, acuzîndu-i de incompetență și ilegalități. **(G.G.)**

Consiliul Județean vrea să rupă contractul cu INPROIECT

■ *aflat în criză de bani, CJ ar vrea să modernizeze Aeroportul pe datorie* ■ *au apărut două firme care s-ar înhăma la treabă și care vor banii peste 4 ani* ■ *directorul INPROIECT crede că la mijloc sînt interese murdare* ■

La Consiliul Județean (CJ) s-au înregistrat pînă acum două oferte pentru finanțarea lucrărilor de modernizare a Aeroportului, din partea Companiei de construcții "Alex" și a firmei "Moldrom". Consiliul Județean are în prezent un contract de modernizare a Aeroportului cu societatea INPROIECT. Pentru că firmele "Alex" și "Moldrom" intenționează să finanțeze lucrările la Aeroport și să recupereze banii în decursul a 4 ani, conducerea CJ și-a propus să rezilieze contractul cu INPROIECT. ***Ioan Serbina***, secretarul CJ, consideră că în situația în care directorul INPROIECT nu este de acord cu rezilierea contractului, există șanse ca nici în acest an Iașul să nu dispună de un aeroport modern. ***"În caz contrar, Aeroportul ar rămîne o groapă unde mișună tot felul de brotăcei. Oricum, vom purta în zilele următoare discuții cu reprezentanții INPROIECT și de comun acord vom încerca să găsim soluțiile legale la această problemă"***, a declarat, ieri, Ioan Serbina. Pe de altă parte, încercarea de reziliere a contractului de către CJ, fără motive bine întemeiate, ar însemna încălcarea clauzelor prevăzute în contract. Directorul INPROIECT, ***Gheorghe Ionescu***, crede că îndepărtarea sa din această afacere are la mijloc o serie de interese murdare. ***"Din moment ce s-a organizat o licitație pe care am cîștigat-o conform legii, nimeni nu mă poate obliga să reziliez acest contract. În plus, contractul a fost întocmit între INPROIECT și RA Aeroport, deci Consiliul Județean nu are puterea de a rezilia contractul. Eu personal mă simt măgulit dacă Aeroportul din Iași depinde de mine. Asta înseamnă că pe plan local nu există nici Primărie și nici Consiliu Județean"***, ne-a precizat Gheorghe Ionescu.

Pentru a obține bani pentru lucrările de construcții de la Aeroport, conducerea Consiliului Județean a apelat la anunțuri publicitare în mass-media, pentru a găsit potențiali investitori. În cazul în care noii ofertanți ar obține continuarea lucrărilor la Aeroport, acestora urmează să li se returneze banii cu care au contribuit la finanțare, în decursul a patru ani. De asemenea, aceste firme ar beneficia de o serie de facilități în zona Aeroportului, cum ar fi acordarea unor suprafețe de teren pentru construirea unor restaurante, hoteluri sau spații comerciale, în interiorul clădirii. Pentru terminarea lucrărilor de construcție de la Aeroport mai sînt necesare 15 miliarde lei. **(Liviu MĂGURIANU)**

Reprezentant unic **DU PONT**
Distribuitor autorizat **ZENECA**
AECTRA AGROCHEMICALS
AECTRA AGROCHEMICALS
Oferă celor interesați:
erbicide, fungicide, insecticide, fertilizanți foliari
și stimulatori de creștere pentru toate culturile agricole și horticole
prin Depozitul Zonal Moldova și Fitofarmacia - Bacău
din Calea Romanului, 237 (incinta S.C. Fructex, lîngă Turnul TV).
Produsele se pot achita în lei și cupoane (la valoare nominală).
pesticide la prețuri avantajoase
profituri maxime
eficacitate garantată
Căutați semnul AECTRA!
Informații: Depozit Zonal și Fitofarmacia - Bacău, Tel.: 034 - 215062
Ing. Eugen Timofte - Bacău. Tel.: 034 - 215062 Mobil.: 094 - 657708 pentru județele BC, VS, VN, GL
Ing. Marian Voicu - Iași. Tel.: 032 - 113242 Mobil 094 - 657702 pentru județele IS, BT, SV, NT

PROFITAȚI, CĂ OFERTA
ZBOARĂ!

CONNEX GO! vă aduce-n zbor o nouă veste: **până la 15 mai**, aveți **cel mai mic preț de până acum pentru pachetul cu telefon - 149$***, **un preț special pentru pachetul cu cartelă - 25$*** **și un credit suplimentar gratuit de 10$****. În plus, **o casetă cu Divertis!*****
E o ofertă rară. Iar dacă nu o prindeți, zboară. Și, credeți-ne, nu se mai întoarce.
UN SERVICIU LEGENDAR, CU CONECTARE IMEDIATĂ.
CONNEX go! ce-i al tău e al tău!
* Prețul nu include TVA. ** Pentru a primi creditul suplimentar de 10$, trebuie să activați cartela CONNEX GO! (dând sau primind primul telefon) în timpul perioadei promoționale. Veți primi creditul suplimentar în maximum 24 de ore de la activare. *** În limita stocului disponibil.

Monitorul Politic

Șmecheria față cu opțiunile fundamentale ale țării

Ca și penultima mineriadă, criza din Kosovo a declanșat o adevărată decantare nu numai a clasei politice, ci și a societății românești în ansamblul ei. Situațiile de criză separă apele și așază lucrurile în adevărata lor lumină. Din nefericire, radiografia României actuale nu arată deloc încurajator. Toate pledoariile de atașament pentru democrație, respectul libertăților individuale sau economia de piață eșuează lamentabil în fața realității dure a vieții cotidiene sau, în cazul liderilor politici, în fața interesului electoral de moment.

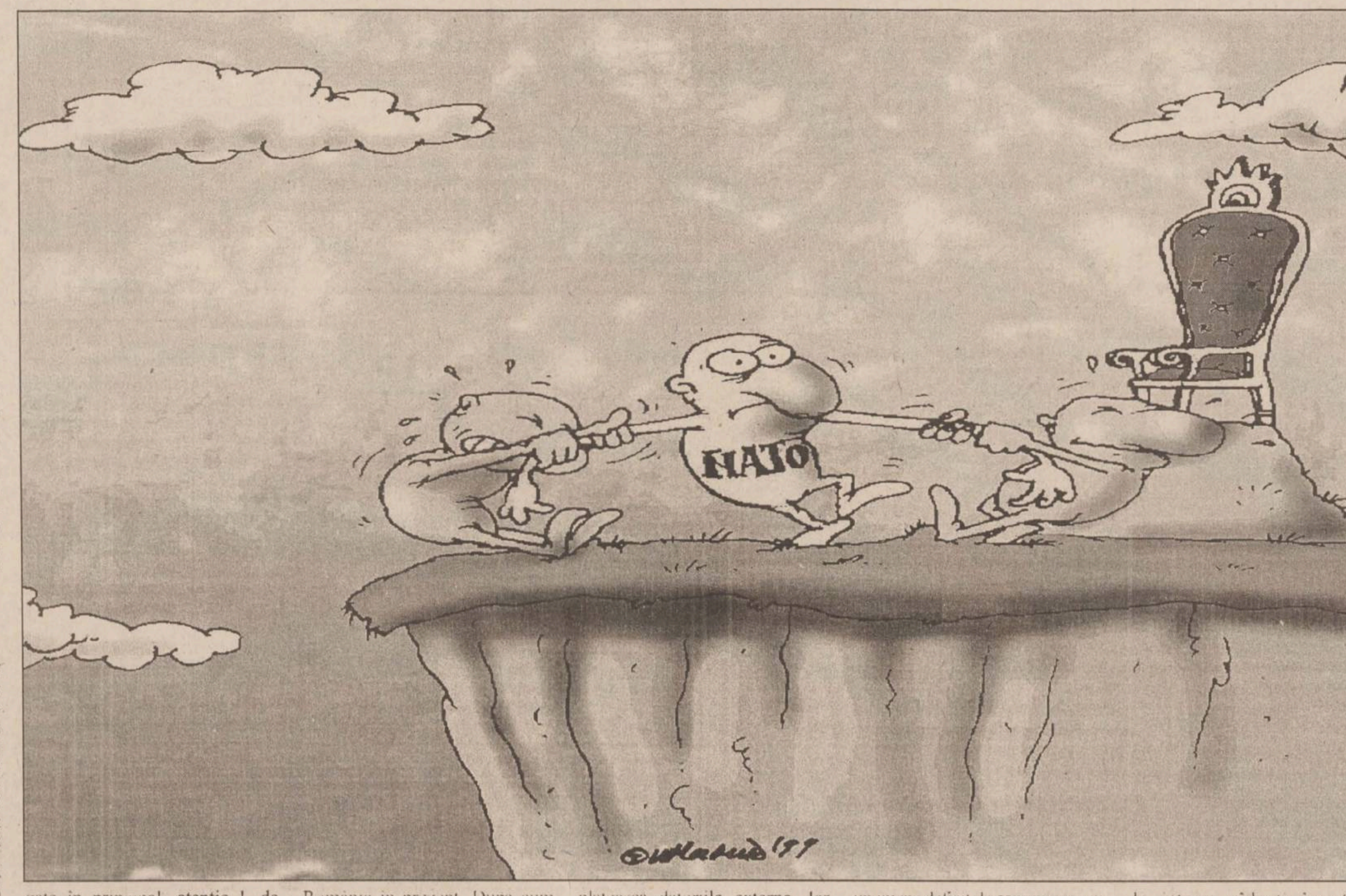

Elasticitatea principiilor fundamentale de comportament individual și social, principii aplicate selectiv în funcție de interesele de moment, acea proverbială "șmecherie românească", duplicitatea mediilor politice, dar și a omului de rînd, incapacitatea de asumare a responsabilității la nivel individual sau de grup, labilitatea colectivă transpar dureros de acut la tot pasul. Ion Iliescu declară senin că, din moment ce tot nu vom fi primiți în NATO la Washington, nu are nici un rost să sprijinim acțiunea aliaților occidentali în Iugoslavia. După o viață întreagă de manevre politice de culise și de exploatare abilă a oportunităților, ***Ion Iliescu*** ignoră cu nonșalanță tragedia umană de proporții din Kosovo, provocată, ca și cea din Bosnia de acum cîțiva ani, de regimul Miloșevici. Pentru el e mult mai productiv politic să se declare preocupat de încălcarea suveranității Iugoslaviei. Iar la București se organizează o slujbă ortodoxă întru pomenirea sîrbilor uciși în bombardamentele NATO, fără a plînge și victimele atrocităților de sorginte nazistă întreprinse asupra albanezilor de poliția sîrbă și de bandele paramilitare sîrbe, semn că respectul pentru valorile umanitare fundamentale pălește în fața separațiilor dogmatice. E trist că purtăm discuții savante despre subtilitățile dreptului internațional în timp ce, la cîteva sute de kilometri de noi, oameni sînt executați în stradă, alții sînt folosiți ca ținte umane în zona unităților militare sîrbești, iar ușile albanezilor sînt marcate, ca pe vremea pogromurilor evreiești.

România traversează unul din cele mai dramatice momente ale istoriei sale postdecembriste. Nu atît din cauza situației economice, ci pentru că pe acest fond a venit momentul unor opțiuni fundamentale. O parte consistentă a opiniei publice românești rezonează la valorile de bază ale democrației, drepturilor omului și economiei de piață așa cum sînt ele definite în Occident. O altă parte, de asemenea consistentă, le respinge din varii motive: incapacitatea de asumare a competiției, nostalgia unei vieți predictibile, tipare mentale adînc înrădăcinate de ideologia comunistă. Statistic, nu are importanță care dintre cele două categorii este mai numeroasă, ci faptul că amîndouă au o pondere semnificativă, ceea ce așază opțiunea fundamentală a României pe muchie de cuțit. Pentru că, dacă unul dintre cele două mari curente de opinie ar fi puternic dominant, lucrurile ar fi fost clarificate pînă acum.

Regim democratic sau regim autoritar?

În rezumat, cursul evenimentelor interne și externe ne apropie tot mai mult de momentul în care va trebui să optăm pentru un regim democratic de tip occidental, care pune accentul pe respectul individului, pe libertatea de expresie și independența justiției, sau pentru unul autoritar sau semiautoritar, în care statul este prevalent, pentru o economie liberă, integrată în circuitul internațional, sau pentru una etatistă, doar parțial deschisă, dominată de un număr relativ mic de magnați locali care se bucură de un regim preferențial și de suportul statului, pentru integrarea în sistemul de alianțe occidental sau pentru o apropiere regională de țările slave și ortodoxe în sfera de influență a Rusiei. Răspunsul la aceste întrebări este mult mai complicat decît ar putea părea la prima vedere, mai ales că grupurile de interese interne și externe care promovează cel de-al doilea pachet de opțiuni sînt cu adevărat redutabile și pot coagula un suport popular important, cel puțin pe anumite direcții, exploatînd abil dezamăgirile și frustrările răspîndite la nivel popular. Linia de demarcație nici nu se trage măcar între coaliția aflată la guvernare și opoziție pentru că, în interiorul PNȚCD, de exemplu, există destui lideri cu o viziune etatistă a economiei sau care preferă statul în dauna individului, deși pe ansamblu actuala putere este sensibil mai apropiată de primul set de opțiuni. În plus, dezamăgirea celor care au sperat că guvernarea venită la putere în 1996 va fi mai coerentă, mai reformistă și mai puțin coruptă, lasă cale liberă expansiunii populismului cultivat cu măiestrie propagandistică de Ion Iliescu sau, la cote extreme, de Vadim Tudor. Pe de altă parte, multe depind de opțiunile Occidentului, ale Statelor Unite, în mod special. Pentru că e limpede că fără un suport financiar consistent capabil să absoarbă costurile reformei și să ofere un dram de speranță pînă la alegerile din 2000, opțiunea democratică, economic liberală, proocidentală, va capota în fața ofensivei populismului, naționalismului agresiv, etatismului, curentului antioccidental, intereselor magnaților de afaceri autohtoni dornici să-și subordoneze pe deplin politicul.

Harta lui Huntington

Cu cîtiva ani în urmă, ***Samuel Huntington*** a publicat o carte extrem de controversată care introducea conceptul unei falii a civilizațiilor în Europa. Această falie separa un Occident catolic sau protestant, adeptul individualismului, democrației liberale și economiei de piață, de un Est predominant ortodox, dominat de regimuri în general autoritare, mai puțin deschis principiilor liberale. Cartea a fost atacată vehement la noi, mai ales datorită faptului că decupa Transilvania de restul României. Sigur că viziunea lui Huntington este una mecanică atunci cînd vede delimitări atît de severe între Ardeal și celelalte provincii românești, dar tiparele generale pentru introducerea unei astfel de separații în Europa există, iar drama României este aceea că, în funcție de evoluția evenimentelor pe plan local sau internațional, țara poate bascula de o parte sau de alta a faliei pe care conflictul din Kosovo tinde să o contureze tot mai puternic în viitor. Sensul final va depinde în mare măsură și de opțiunea occidentală, în măsura în care aceasta va decide că este în interesul ei să sprijine consistent tendințe democratice, liberale și proocidentale astfel încît acestea să poată determina consolidarea în timp a acestora, un proces evident mai îndelungat decît cel din Ungaria, Polonia sau Cehia. Au Statele Unite, occidentalii în ansamblul lor, dorința fermă și răbdarea de a sprijini aceste procese de tranziție dificile, sau se vor limita ca și pînă acum la încurajări politicoase și nesubstanțiale care scot mai mult în evidență neîmplinirile reale ale României. Pentru că a te aștepta ca, în condițiile social-economice reale critice ale țării din acest moment, tendințele de factură democratică, liberală în plan economic, să învingă prin ele însele denotă fie naivitate, fie dezinteres. În acest moment, viziunea geostrategică a Statelor Unite în privința Rusiei și Europei Centrale și de Est, inspirată în mare măsură de analize elaborate de o echipă coordonată de ***Zbygniew Brezsinsky***, se bazează pe doi piloni fundamentali: Polonia și Ucraina, care ar urma să creeze acea linie de separație care să blocheze tendințele expansioniste ale Rusiei. În acest aranjament, rolul României nu poate fi decît unul minor, așa că evoluțiile politice ale Bucureștiului se află destul de jos pe lista de priorități a Washington-ului. Numai că fisurile recente în ceea ce privește Ucraina și conflictul din Kosovo pot schimba această perspectivă. În aceste condiții, transfomarea Serbiei în cel mai înaintat cap de pod al Rusiei în Balcani, combinată cu o basculare deloc improbabilă a Ucrainei spre Moscova pot da peste cap întregul mecanism de securitate imaginat anterior. Cu atît mai mult cu cît viitoarele alegeri din Rusia pot aduce la putere un regim mult mai dinamic și agresiv dispus să poarte, pe valul antiamerican și antioccidental declanșat de atacurile NATO asupra Iugoslaviei, flamura panslavismului și a ortodoxiei, drept înlocuitori ideologici ai comunismului, pentru a recîștiga controlul Kremlinului asupra Balcanilor. Zona este extrem de vulnerabilă pentru că Bulgaria, deși condusă de un regim prooccidental în prezent, are extrem de strînse legături tradiționale, de ordin cultural, spiritual, politic și economic cu Rusia, în timp ce în Grecia, deși membră NATO și UE, poziția americană a fost întotdeauna șubredă, amplificată și de conflictul acesteia cu Turcia. Violența și amploarea manifestărilor de protest de la Atena împotriva atacurilor NATO împotriva Iugoslaviei, organizate în principal, atenție !, de greci, și nu de etnici sîrbi, așa cum s-a întîmplat în alte cazuri, inclusiv în ceea ce privește manifestația de la Timișoara, demonstrează încă o dată șubrezenia legăturilor dintre lumea occidentală și Grecia – altfel unul dintre marii beneficiari ai apartenenței la Uniunea Europeană, prin raportare la sentimentele tradițional calde ale acesteia față de Moscova, pe linia filierei panortodoxismului. Pe un astfel de scenariu, deloc fantezist, Rusia poate obține un real control politic și militar asupra Peninsulei Balcanice, singurul impediment major fiind doar slăbiciunea economică a Moscovei. Numai că, pe termen lung, argumentul "zahărelului", ajutor financiar contra reținere politică și militară, în relația Rusia – Occident, nu are cum funcționa, mai ales după exacerbarea sentimentelor panslaviste după atacurile NATO. Or, în aceste condiții, singura verigă de care Moscova ar mai avea nevoie este atragerea României în sfera sa de influență, ceea ce i-ar deschide drum către Serbia și restul Balcanilor. Mișcări pregătitoare există în acest sens. Astfel, recent, Duma de Stat a votat pentru acordarea statutului de zonă de interes strategic pentru Rusia Transnistriei (ce ironie, aceeași Dumă care protestează vehement împotriva încălcării suveranității naționale de către NATO în Iugoslavia !), iar zilele trecute, în plin conflict în Kosovo. Moscova a făcut apel la strîngerea legăturilor dintre România și Rusia. După cum, foarte probabil, serviciile secrete rusești lucrează din plin la cultivarea legăturilor cu cercuri politice și de afaceri din România. Există chiar și speculații privind posibile implicări ale acestor servicii – prin intermediul unor grupări politice radicale, în penultima mineriadă.

Mineriada antioccidentală

Ceea ce se întîmplă în prezent la nivelul discursului public ar putea fi asimilat cu un fel de "mineriadă antioccidentală". E vorba de escaladarea retoricii antioccidentale, antiamericane în mod special, o altă încercare de deconectare a țării de spațiul euro-atlantic. Momentul e foarte bine ales pentru că respingerea intrării României în NATO, coroborată cu mizeria socială și sărăcirea populației asociată de multe ori cu constrîngerile impuse de FMI, văzut și el ca un organism-simbol al Occidentului, dă frîu liber unor frustrări generalizate. Ultima escaladă propagandistică urmează mineriadelor din ianuarie și februarie, încercări explicite de răsturnare violentă a ordinii democratice și instaurare a unui stat autoritar – de tipul celui belarus sau sîrb, și "mineriadei bancare", în fapt o încercare mult mai sofisticată, de creare a haosului generalizat, prin provocarea unei inflații galopante și a colapsului sistemului financiar-bancar. E important de spus că toate aceste "mineriade" nu sînt îndreptate doar asupra actualei puteri, pe fondul propice al unui șir îndelung de gafe și ezitări guvernamentale în promovarea reformei, ci împotriva modelului de societate de tip democratic, liberală, descentralizată, care încearcă să se consolideze în România în prezent. După cum trebuie realizat faptul că o singură astfel de "mineriadă" reușită nu mai oferă nici o cale de întoarcere la normalitate într-un viitor previzibil. Rostul declanșării lor este tocmai acela de a deturna calea de evoluție pe care este plecată România către un alt parcurs la capătul căruia se află doar dictatura, intoleranța, ura, mizeria umană și materială.

Reașezarea structurilor de putere la nivel politic și economic

Sărăcirea crîncenă a populației, determinată în principal de întîrzierea voită a reformei de către PDSR, ca și de întîrzierea din nepricepere, neputință și lipsă de viziune a guvernelor de după noiembrie 1996, mai ales a echipei Ciorbea – care a ratat un culoar extrem de favorabil în 1997, estompează faptul că, în ultimele luni, lucrurile chiar au început să se miște în acest sens. Mai mult de nevoie decît din entuziasm, guvernul Radu Vasile a făcut, sau este pe punctul de a finaliza, cîteva privatizări spectaculoase. Cei care critică prețurile mici obținute, de regulă reprezentanții PDSR, PUNR sau PRM, sînt exact cei care nu au făcut aceste privatizări la timpul lor, acum 4-5 ani în urmă, cînd realmente s-ar fi putut obține sume sensibil mai consistente. Aceste privatizări nu au fost inițiate atunci din două motive: 1. păstrarea controlului politic asupra punctelor-cheie din economie 2. eventualul transfer de proprietate trebuia să aibă loc doar către anumite grupuri de interese românești, emanate în general din fostele structuri ale Securității sau ale organismelor PCR - UTC, după modelul deja patentat în Rusia, unde un grup mic de magnați locali au preluat controlul unor întregi sectoare industriale, plecînd de obicei de la un sistem de bănci private în combinație cu preluarea controlului asupra principalelor canale mediatice (posturi de televiziune și ziare). Unul dintre modelele românești proeminente de coagulare politică a acestor interese este "PNR", partidul înființat și coordonat de fostul director SRI, Virgil Măgureanu, căruia i se vor alătura foarte probabil partide precum "PUR" sau "PUNR". Discursul dominant de la recentul congres al "PNR" se așază în zona cultivării preferențiale a intereselor marelui capital românesc în dauna celui străin. Acest mesaj nu este rău în sine, la urma urmei e absolut necesar să avem un capital autohton sănătos și competitiv, doar că acapararea pe bani puțini, de-a valma, a fostelor întreprinderi de stat de către "marii magnați" români, care nu dispun nici de suficient capital de investiții de dezvoltare, nici de expertiză tehnologică și de management, nici de canale de desfacere globale, nu va aduce deloc competitivitatea atît de necesară economiei românești și nici mult-așteptata prosperitate ca efect al privatizării, sfîrșind prin a compromite definitiv economia de piață. Nu este o speculație răuvoitoare, ci exact cruda realitate cu care se confruntă în prezent Rusia, o țară cu resurse de materii prime uriașe, care trebuie să primească încă ajutoare Occident și este incapabilă să-și plătească datoriile externe. Iar vedetele marelui capital rus, Potanin, Gusinsky, Berezovski etc. sînt în pragul prăbușirii financiare. Similar, cealaltă pîrghie pe care aceste grupuri de interese ar vrea să o introducă, vehiculată în trecut și de foștii apropiați ai lui Ion Iliescu din "GUVR", respectiv intervenția preferențială a statului în favoarea marelui capital autohton prin credite ieftine și facilități speciale de sprijin, a eșuat lamentabil în Coreea, unde marile conglomerate industriale – cultivate de stat în baza aceleiași filosofii, au intrat în faliment sau traversează o criză majoră. Chiar a doua putere economică a momentului, Japonia, cunoaște efectele nefaste ale dirijismului de stat, practicat decenii în șir, și încearcă să iasă dintr-un tipar perdant în planul competiției globale. Premisa eșecului stă în însăși incapacitatea cercurilor de interese politico-economice românești de a sesiza modificările de esență la nivelul economiei mondiale. Percepția valorii rămîne la noi legată în mare măsură de dimensiunea fizică, de producția industrială în sine, de dimensiunea imobilelor și a facilităților de producție, și mult mai puțin de capacitatea acestora de a crea "valoare adăugată". Fostul prim-ministru, Nicoale Văcăroiu, unul dintre strategii de frunte ai PDSR, mai trăiește și acum cu iluzia că o presă gigantică de 100 milioane dolari instalată la IMGB e valoroasă în sine și nu numai dependent de capabilitatea acesteia de a oferi produse vandabile pe piață. În condițiile în care mari corporații industriale de acoperire mondială, precum KIA în Coreea, Nissan în Japonia, sau altele din Statele Unite, sînt în pragul colapsului economic din cauza incapacității de adaptare la ritmul și profunzimea schimbărilor debordante generate de epoca postindustrială, cel mai mare partid din România pune pe masă o strategie economică de dezvoltare înghețată la nivelul anilor '60. Acestei extraordinare tendințe de focalizare și specializare a produselor și serviciilor, expresie a trecerii de la producția de masă caracteristică perioadei industriale la cea personalizată, cu margini scăzute, impuse de tehnologiile legate de Internet și de comerțul electronic, acest mixtum de interese politico-financiare vrea să-i opună cîteva conglomerate de afaceri amorfe, necompetitive și subcapitalizate. Ideea mai poate probabil zgîndări orgoliul național al unora, dar timpul acestor așa zise "holding"-uri naționale a apus definitiv, iar cultivarea lor va cufunda și mai mult România în criză.

Iată de ce acum, cînd există în sfîrșit premisele unei dezetatizări reale a economiei românești și a pierderii controlului politic asupra unei importante părți a sectorului bancar, combinația medii politice plus grupuri de interese economice dorește blocarea acestor procese, de unde și apelul insistent la alegeri anticipate. Din nefericire pentru România, acestei adevărate serii de mineriade și "micromineriade" lansate la nivel național, actuala putere îi contrapune, cu excepția accelerării reale a privatizarii, o capacitate redusă de gestionare a crizelor și o lipsă de viziune strategică, suprapuse peste un imens deficit de comunicare cu societatea românească.

Delimitarea de NATO plus cosmetizarea lui Miloșevici

Reforma profundă și reală are adversari extrem de puternici. Intră aici acea parte a "marelui capital autohton" de care am vorbit, grupările radicale dominate de fosta securitate ceaușistă, agregate în special în arealul PRM, dar și cercurile moderat conservatoare care controlează PDSR. Iar toate aceste forțe se pot baza pe un consistent suport popular generat de agravarea crizei economice. Celor care au votat în general pentru reformă le-a scăzut entuziasmul atunci cînd reforma s-a apropiat de locul lor de muncă, atunci cînd eliminarea subvențiilor directe sau mascate a pus în discuție obiective industriale aparent "tabu".

Așa că, în condițiile date, nici o ocazie nu trebuie irosită pentru blocarea reformei. Iar ultima ofensivă propagandistică exploatează foarte bine o imagine ușor de "vîndut" opiniei publice: ***"marele agresor NATO, condus de Statele Unite, vrea să îngenuncheze un popor dîrz și demn, decis să lupte pentru libertatea și integritatea granițelor sale"***. Se ating cîteva corzi sensibile, ușor de "manipulat" mediatic: solidaritatea cu cel "asa-zis" slab, inocularea ideii de teama că în Transilvania s-ar putea declanșa un scenariu asemănător la care se adugă binecunoscuta "marotă" a prieteniei tradiționale româno-sîrbe. De altfel, cei care perorează acum cu vehemență împotriva NATO, Statelor Unite și a celorlalte țări occidentale, precum liderii PRM sau o parte dintre cei PDSR, invocînd de regulă ca argument absolut suveranitatea Serbiei, trec cu mare discreție peste problema Transnistriei. Din moment ce acolo este știrbită mult mai profund suveranitatea Republicii Moldova, un stat în care populația majoritară este cea românească, prin staționarea unor trupe armate rusești de ocupație, ne-am fi putut aștepta la o adevărată efervescență de mitinguri antirusești organizate de ***Vadim Tudor*** și colegii săi. În realitate, asa ceva nu s-a întîmplat pînă acum, și nici nu se va întîmpla nici de acum înainte, după cum liderii PRM nu s-au preocupat deloc de soarta comunității românești de pe Valea Timocului, din ***"Serbia – prietenul tradițional al României"***, comunitate ale cărei aspirații la identitatea culturală sînt ignorate cu aroganță de conducerea Serbiei.

Diatribele anti-NATO apasă pe ideea principiului absolut al suveranitatii statale și pe ignorarea abilă a elementelor fundamentale ce au dus la izbucnirea conflictului. În 1991, la puțin timp după venirea sa la putere, Miloșevici a ridicat statutul de autonomie acordat provinciei Kosovo din perioada lui Tito. Acțiunea a declanșat agravarea tensiunilor interetnice într-o regiune cu o populație totală de 2,1 milioane, din care peste 90% sînt de origine albaneză, pînă la dimensiunea evenimentelor dramatice derulate în prezent. Un al doilea moment important este februarie 1998, cînd acțiunile pe scară largă întreprinse de trupele de interne sîrbești împotriva gherilelor KLA (Armata de Eliberare a regiunii Kosovo) au dus la masacre și în rîndurile populației civile albaneze. Efectele au fost imediate. De unde KLA era o mișcare izolată fără un sprijin real în rîndurile etnicilor albanezi din Kosovo, violențele comise de sîrbi au determinat o întărire a rîndurilor mișcării de gherilă și o mobilizare a cercurilor albaneze din străinătate în sprijinul KLA, inclusiv cu arme și echipamente militare. De atunci, escalada violenței, de ambele părți, a continuat și s-a amplificat, pînă la punctul în care ura dintre cele două colectivități etnice a devenit atotcuprinzătoare. E o realitate evidentă dincolo de orice contabilizare a vinovaților și vinovățiilor. După cum evident este că doar o forță credibilă, neutră, staționată în Kosovo, ar fi putut stăpîni valul de violență de ambele părți. Este exact ceea ce propunea planul de pace de la Rambouillet, respins de Belgrad. În esență, discuția poate fi așezată într-un registru fundamental: cine are întîietate, statul sau individul? Toate societățile autocratice sau dictatoriale, comunismul cu predilecție, au expediat individul la periferie, în dauna abstracțiunilor numite "stat", "colectivitate". În numele interesului de stat au pierit milioane de oameni, în Reich-ul nazist, în gulagurile staliniste sau în cîmpiile însîngerate ale Cambodgiei. El este un instrument extrem de convenabil pentru conducători, un demn exponent al acestui curent fiind Slobodan Miloșevici. În condițiile în care multe din statele Uniunii Europene, în care aspirăm să intrăm și noi, au renunțat la un atribut esențial al suveranității naționale, moneda proprie, România trebuie să se decidă dacă insistă în continuare pe primatul absolut al ideii de suveranitate națională sau acceptă ideea centrală că prevalează drepturile fundamentale ale individului.

Un al doilea element trecut cu ușurință cu vederea este natura regimului Miloșevici. E vorba de o dictatură personală bine consolidată, președintele și soția sa, Mira Miloșevici, ea însăși liderul unui partid politic din coaliția la putere, considerată de mulți analiști eminența cenușie din umbra soțului ei, obiectul unui intens cult al personalității, promovînd intoleranța față de libertatea de expresie, față de drepturile omului în general. Pentru a o menține au utilizat, cu un remarcabil succes pînă acum, tehnica creării unor crize pe care tot ei le rezolvă apoi, pentru a-și consolida poziția în angrenajul de putere de la Belgrad. Discursul public al regimului Miloșevici cultivă pînă la exasperare naționalismul sîrb, o tehnică de manipulare eficientă, mai ales atunci cînd nu ai nici un fel de scrupule morale. Iar Slobodan și Mira Milosevici nu au deloc astfel de rețineri. Tragedia umană generată de conflictele interetnice din Bosnia, care a urmat conflictelor armate de mai mică anvergură împotriva Croației și Sloveniei, a costat viața a peste 250.000 de oameni. Pentru uzul extern, vîzînd în principal Occidentul, președintele a încercat să joace cartea unei Serbii creștine care se opune expansiunii islamiste în Europa, cu vîrful de lance în Albania și albanezii răspîndiți în fostele republici iugoslave. Pentru țările slave, Miloșevici joacă cartea panslavismului, extinzîndu-și cu abilitate discursul și în zona ortodoxismului pentru a putea atrage România și Grecia de partea sa.

Opțiunile României

În relația sa cu NATO și Uniunea Europeană, România trebuie, cel puțin în teorie, să se raporteze la un sistem comun de valori. Dacă decidem că aceste ținte rămîn în continuare pe agenda națională, acțiunile noastre trebuie să fie consistente cu aceste opțiuni. Inclusiv în momentele delicate. Alianțele, ca și prieteniile reale, se probează în momente de criză. După cum există și varianta unei alte viziuni strategice: apropierea de Rusia, Belarus, Serbia și alte țări din spațiul CSI, cu reformularea fundamentală a politicii de securitate națională. Caz în care liderii politici PDSR, atît de critici la adresa NATO, ar trebui să-și reformuleze opțiunile la rîndul lor. Opinia publică românească nu poate ramîne multă vreme într-o profundă duplicitate. Iar orice alegere am face, există un cost de plătit.

Dar dincolo de astfel de observații transpar cîteva probleme de fond, ce pot determina viitorul pe termen lung al României. Serbia este principalul aliat al Rusiei din Balcani, iar axa Moscova – Belgrad se poate dovedi în timp de rău augur pentru libertatea de manevră a României. În funcție de evoluția situației din Kosovo, presiunea combinată, politică, militară și economică a Rusiei asupra Bucureștiului, expresie a ambițiilor tradițional imperiale ale Kremlinului, ar putea determina absorbția definitivă a țării în sfera de interese a Moscovei. Or, singura alternativă viabilă la acest scenariu, deloc tentant, atît din perspectivă istorică, cît și din cea mai concretă a unei așteptate deteriorări și mai substanțiale a nivelului de trai - în Rusia există întîrzieri chiar mai mari de 6 luni la plata salariilor și pensiilor!, rămîne apropierea de NATO. **(Alexandru LĂZESCU)**

Acest text este publicat și în numărul 13 al revistei "22", din 30 martie-5 aprilie 1999

Din sumarul revistei "22" nr. 13

30 martie - 5 aprilie 1999

- Alexandru Lăzescu - *Șmecheria românească față cu opțiunile fundamantale ale țării* (discursul public actual asimilat cu o mineriadă antioccidentală)
- Gabriel Andreescu - *Miza războiului din R.F. Iugoslavia*
- *Evoluția României depinde de România și de români* - interviu cu Theodor Meleșcanu, președintele Alianței pentru România
- Șerban Orescu - *Desumflarea mitului Vadim*
- I.B. Lefter - *Despre întîlnirile de la Cotroceni*
- Cristian Chelariu - *Teoria agenției și clasa politică românească*, despre necesitatea schimbării legii electorale
- Analiza manualului de istorie de clasa a VIII-a
- *Paradoxul finlandez* - interviu cu excelența sa Mikko Heikinheimo, ambasadorul Finlandei la București
- Nicolae Filipescu - *Paradoxul Kosovo*

Cadrele didactice, elevii, studenții, foștii deținuți politici și veteranii de război beneficiază de abonamente reduse (21.000 lei pe 3 luni, cu expedierea la domiciliu și 16.000 lei pe 3 luni, cu ridicare de la redacție).

Monitorul Financiar

NOUTĂȚILE ECONOMICE

Dolarul a mai înghițit cîțiva lei

Ieri, moneda națională a mai pierdut 188 de puncte în fața dolarului. Astfel, cursul mediu calculat de BNR a ajuns la 14.862 lei/dolar. După un maxim înregistrat în urmă cu o săptămînă, la 15.115 lei pentru un dolar, piața valutară s-a mai calmat, cotația scăzînd pînă la 14.432 lei/dolar, după care a crescut în următoarele trei zile. Cursul de schimb al monedei naționale a deschis săptămîna în creștere, pe o cerere de valută mai ridicată.

Piața s-a deschis la 14.750/14.950 lei/dolar, peste închiderea de vineri, cursul ajungînd, după o oră și jumătate de tranzacționare, la 14.850/14.900. ***"Se cam cumpăra la începutul ședinței"***, a menționat dealerul unei bănci. Pe piața monetară, ratele dobînzilor sînt în creștere, la 70-100% pentru depozitele pe o zi și 100-150%, pentru depozitele pe o săptămînă. Pe piața caselor de schimb, cursul se situa între 14.800-14.950 lei/dolar la cumpărare și 15.200-15.290 lei/dolar, la vînzare.

Americanii au dat 50 de milioane de dolari pentru Astra Vagoane Arad

Firma americană Trinity Industries și Fondul Proprietății de Stat au semnat contractul de privatizare a societății comerciale Astra Vagoane Arad, în cadrul unei tranzacții cu o valoare totală de 100 de milioane de dolari. Din valoarea totală, 50 de milioane de dolari reprezintă prețul acțiunilor cumpărate (70%), investiții și capital de lucru necesar reluării activității, iar restul de 50 de milioane de dolari vor fi investiți. Compania americană va prelua și datoriile Astra Vagoane, de peste 200 miliarde lei la sfîrșitul anului trecut. Pe termen scurt, la Astra va fi disponibilizat o parte din personalul existent, circa 2.500 de angajați, iar pe măsură ce producția va crește în urma montării noii linii de fabricație, numărul de muncitori va crește, a adăugat Schneider. Astra Vagoane are un capital social de 74 miliarde lei și a avut în 1998 o cifră de afaceri de 239 miliarde lei, pierderi de 41 miliarde lei, și înregistra creanțe de 73 miliarde lei. Trinity Industries produce anul 30.000 de vagoane, are o cifră de afaceri de trei miliarde de dolari și un capital social de două miliarde de dolari.

Conflictul din Kosovo minează credibilitatea Euro

Cursul euro a scăzut, luni, pentru prima dată, sub 1,07 dolari, în ajunul publicării de către Comisia Europeană a previziunilor de creștere economică a zonei euro și în condițiile în care criza din Kosovo continuă să susțină dolarul, transmite AFP.

La jumătatea ședinței pieței valutare din Londra, euro era cotat la cursul de 1,0688 dolari, față de 1,0737 dolari la închiderea ședinței de vineri. Ulterior, cursul euro în raport cu dolarul s-a redresat, ajungînd la 1,0718 dolari/euro.

"Euro pierde teren deoarece incertitudinile legate de conflictul militar din Iugoslavia avantajează dolarul și sînt în detrimentul euro", a explicat ***David Coleman***, economist-șef în cadrul Canadian Imperial Bank of Commerce (CIBC) din Londra.

Operatorii, neliniștiți de atacurile NATO asupra Serbiei, preferă dolarul, tensiunile din fosta Iugoslavie subminînd încrederea și așa scăzută a investitorilor în moneda unică europeană, a subliniat expertul financiar. Moneda europeană mai este afectată și de anticiparea de către majoritatea economiștilor a unei revizuiri în scădere de către Comisia Europeană a previziunilor sale de creștere pentru zona euro, în perioada 1999-2000.

Curs calculat de BNR, 29.03.1999

14.862 lei/dolar

8.168 lei/marca

O afacere pe cinste

■ *o firmă din Vaslui a cumpărat aproape jumătate din Agromec Ciortești cu 160 de milioane* ■ *cu acești bani, investitorul va decide soarta a 50 de tractoare și 13 combine* ■

Statul a vîndut cota de 47,5% din acțiunile firmei deținute la "Agromec" Ciortești pentru circa 160 milioane lei. Și cum în curtea Agromec-ului se află 13 combine și 50 de tractoare se poate spune că investitorul din Vaslui care a preluat controlul a dat lovitura. "Prețul a scăzut, după metoda licitației olandeze (care prevede scăderea prețului în momentul în care se reia licitația -n.r.), pentru că firma era scoasă la vînzare pentru a patra oară. Dacă salariații ar fi vrut atît de mult să cumpere firma sau măcar o parte din ea, puteau obține o divizare a unei baze în contul cupoanelor subscrise, iar Fondul Prorietății de Stat nu s-ar fi opus", ne-a declara Felix Hrestic, directorul sucursalei Iași a FPS.

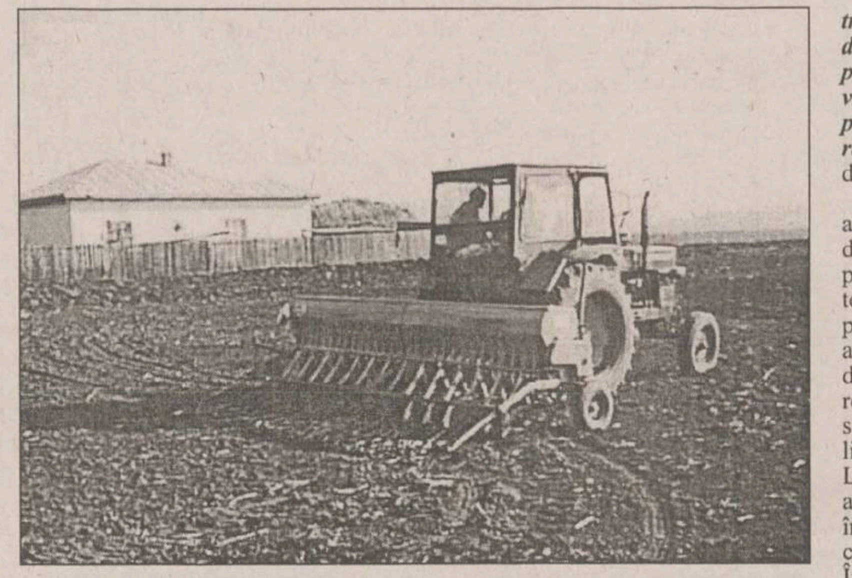

Un tractor uzat, dar funcțional, se vinde cu peste 50 de milioane de lei

Prețul de pornire pentru pachetul statului a fost, inițial, 367,7 milioane lei, pentru circa 13 combine și 50 de tractoare. În aceste condiții, la un preț minim pentru un tractor funcțional de 20 milioane lei, și de 30 milioane lei pentru o combină, banii dați pentru pachetul aproape majoritar (47,5%) la firma ieșeană sînt acoperiți pînă la ultimul leu și de prețul de pornire al licitației. Mai exact, aceste utilaje fac cel puțin 1,4 miliarde lei, deci din vînzarea a opt tractoare cumpărătorul își scoate banii dați statului. Trebuie remarcat că, de fapt, prețurile la care am făcut calculele sînt la jumătate față de cele de pe piață, chiar dacă utilajele Agromec-ului au un grad mare de uzură. Ca atare, la aceste prețuri minime ale activelor de la "Agromec" Ciortești, cumpărătorul, firma "Gabriel" SRL din Vaslui, se poate lăuda cu o afacere pe cinste. ***"Am spus deseori patronilor ieșeni că achiziția unei societăți din agricultură este o afacere, dar, după cît de greu se vînd acest gen de firme cred că mesajul meu n-a fost receptat prea bine"***, ne-a declarat *Felix Hrestic*.

Actualul director al firmei crede și el că firma din Vaslui care a cumpărat "Agromec" Ciortești nu este de plîns: ***"Au existat solicitări ale oamenilor care au spus că vor să cumpere cîte un tractor. Persoana care a venit la noi din partea firmei care a adjudecat pachetul statului a spus că dacă vor vrea, va vinde din tractoare la prețul pieței, dar că salariații vor beneficia de reduceri"***, ne-a precizat ***Ion Maxim***, directorul "Agromec" Ciortești.

Totuși, cum se face că aceste active valorează în viziunea FPS doar circa 774 milioane lei? (Am luat prețul de pornire al licitației pentru toate acțiunile firmei, nu doar pentru pachetul vîndut de FPS). Valoarea acțiunilor statului este mică pentru că, din 1994, activele n-au mai fost reevaluate la nici o firmă de stat, iar în stabilirea prețului de pornire a licitației acesta este elementul central. La valoarea activului net contabil se adaugă un procent din profitul realizat în ultimii ani sau se scade același procent, dacă firma înregistrează pierderi. În plus, dat fiind că la precedentele trei licitații nu s-a prezentat nimeni pentru a cumpăra aceste acțiuni, FPS are dreptul de a scădea prețul față de cel de pornire, în momentul în care apare un cumpărător interesat de pachetul statului. Cum campania agricolă este în toi, firma "Gabriel" SRL poate să împrumute pentru o lună, banii promiși statului, și să vîndă urgent cîteva tractoare sau combine pentru a restitui împrumutul. Ceea ce rămîne după achitarea pachetului statului constituie profit net. **(C. S)**

Clădirile și mașinile datornicilor vor fi scoase la mezat

■ *aceste bunuri sechestrate de la marii datornici vor fi scoase la licitație de Direcția de Finanțe Iași* ■ *valoarea totală a sechestrelor este evaluată la cinci miliarde de lei* ■

Bunurile marilor datornici la bugetul statului vor fi scoase pentru prima dată la licitație de către Direcția de Finanțe Publice Iași. ***"Pînă la mijlocul lunii aprilie vom scoate la licitație bunuri pe care au fost aplicate sechestre, în încercarea de a colecta cît mai mult din datoriile firmelor respective. Acest mod de recuperare este însă complicat, deoarece imobilele societăților cu datorii mari la stat sînt greu de valorificat, iar pentru organizarea licitației sînt necesare mai multe acte. Imobilele sechestrate se află în locuri izolate din mediul rural, iar firmele nu au titluri de proprietate pe terenurile pe care se află clădirile"***, ne-a declarat ***Gavril Popa***, director general al Direcției de Impozite și Taxe Iași. Vor fi scoase la o primă licitație autoturisme, apartamente și cămine de nefamiliști, evaluate de o comisie specială la o valoare totală de aproximativ cinci miliarde lei. La licitație pot participa atît persoanele fizice cît și juridice, care au posibilități materiale de a achita valoarea bunurilor pentru care licitează. Persoanele fizice vor avea posibilitatea de a plăti în cel mult două rate. La ora actuală, restanțele înregistrate la bugetul de stat la nivelul județului Iași sînt de 450 miliarde lei, la care se adaugă penalități de întîrziere de 50 miliarde lei. ***"Din totalul datoriilor, 300 de miliarde lei sînt ale unităților cu capital majoritar de stat. În primele două luni ale anului nu am reușit să adunăm mai mult de 80% din programul de colectare stabilit de ministrul Decebal Traian Remeș, program care este oricum mai mare decît cel prevăzut de buget. Luînd în considerare datoriile existente, ar exista posibilitatea respectării programului, însă situația economică a firmelor este grea, astfel că nu prea avem de la cine recupera impozite și taxe"***, a adăugat Gavril Popa. **(Laura PĂDURARU)**

România își achită la timp ratele

BNR a efectuat toate plățile în contul datoriei externe a statului - publică și public garantată - ajunse la scadență pînă în prezent, în martie plătindu-se 110 milioane dolari, iar în următoarele zile urmîndu-se să se mai plătească 10-11 milioane dolari. De la începutul anului BNR a plătit în contul datoriei externe 641 milioane dolari.

Rezerva valutară a BNR în devize era la 24 martie de 1,537 miliarde dolari.

Datoriile firmelor private au fost de 284 milioane dolari, iar BNR nu a primit, pînă în prezent, vreo sesizare privind neplata unor datorii. În aprilie, serviciul de plată este de 131 milioane dolari din care datoria public garantată de stat este de 39 milioane dolari. În mai, serviciul de plată este de 573 milioane dolari, din care datoria publică este de 540 milioane dolari, iar în iunie serviciul este de 395 milioane dolari din care datoria publică este de 347 milioane dolari. Din aprilie și pînă la sfîrșitul anului serviciul de plată al datoriei externe este de 1,661 miliarde dolari, din care datoria publică este de 1,222 miliarde dolari. După trecerea vîrfului din mai și iunie serviciul de plată lunar va fi de aproximativ 100 milioane dolari.

"Taxa pe viciu" a adus la buget șapte miliarde lei

■ *acești bani reprezintă doar prima parte din taxa pe care agenții economici trebuie să o plătească* ■ *din accize, s-au strîns cu 15% mai mulți bani ca anul trecut* ■

În primele două luni ale acestui an județul Iași a "cotizat" la bugetul de stat cu 26,2 miliarde lei obținuți din accize, cu 68% mai mult față de aceeași perioadă a anului trecut. ***"Luînd în considerare și rata inflației, consider că anul acesta s-a încasat în jur de 15% mai mult din accize. Nu se poate spune însă că această creștere se datorează Ordonanței 50. Această ordonanță ne-a ajutat pentru început să îi determinăm pe rău-platnici să-și achite datoriile, deoarece altfel nu puteau obține autorizația de comercializare a băuturilor, țigărilor și cafelei"***, ne-a declarat ***Gavril Popa***, director general al Direcției de Impozite și Taxe Iași. Pe lîngă accize, din taxa de autorizare instituită prin Ordonanța 50, la buget s-au încasat deja în jur de șapte miliarde lei. Această sumă reprezintă doar 50% din taxă, cealaltă jumătate urmînd să fie plătită de firme în termen de trei luni. ***"În prezent au fost autorizați aproximativ 4.000 de agenți economici, incluzînd toate punctele de lucru ale firmelor"***, ne-a precizat Gavril Popa. De la sfîrșitul lunii ianuarie, cînd s-a prelungit din nou termenul de predare a cererilor de autorizare, pînă în prezent s-au mai autorizat încă 500 de agenți economici. Cei care doresc să obțină dreptul de a vinde băuturi alcoolice, țigări și cafea, mai au doar două zile la dispoziție, termenul limită fiind de 31 martie. **(Laura PĂDURARU)**

65 lei, dividentul pentru o acțiune "Antibiotice"

Ieșenii care și-au depus cuponul de acționar la societatea "Antibiotice" vor primi aproximativ 9.880 lei dividende pentru certificatul său. Adunarea Generală a Acționarilor societății Antibiotice SA Iași a aprobat, ieri, bilanțul societății pe anul 1998, precum și valoarea dividendelor, a declarat directorul general al societății, ***Ioan Nani.***

Directorul a afirmat că Antibiotice SA a avut, în 1998, o cifră de afaceri de 321 de miliarde de lei, înregistrînd un profit net de 13,5 miliarde de lei. El a mai adăugat că valoarea totală a dividendelor se ridică la 4 miliarde de lei, din care 58% vor fi repartizați către FPS, iar restul către acționarii particulari. Pentru fiecare acțiune deținută la Antibiotice SA, dividendul este de aproximativ 65 de lei. Ioan Nani a mai spus că nu este mulțumit de cifra de afaceri realizată în 1998 și consideră că profitul ar fi trebuit să fie dublu. El a declarat că nerealizarea profitului dorit este urmarea neîncasărilor la timp a sumelor convenite de la Ministerul Sănătății, ca și situației economice din țară. El a adăugat că nu se așteaptă ca anul 1999 să fie mai bun.

Finanțiștii l-au îmblînzit pe Remeș

■ *ei au obținut majorarea salariilor cu 30%* ■ *în luna iunie ar putea intra în vigoare statutul funcționarului de la finanțe* ■

Salariații Direcțiilor de Finanțe au obținut, după mai mult de o lună de la declanșarea conflictului de muncă, o mărire de salariu de 30%. Acest procent va fi aplicat la drepturile salariale începînd cu luna mai și a fost stabilit vineri, 26 martie, la runda a doua de negocieri directe dintre liderii de sindicat din Direcțiile județene de Finanțe și ministrul de Finanțe, ***Decebal Traian Remeș***. ***"Creșterea de salariu obținută reprezintă, în medie, un plus de 300.000 lei la leafa angajaților pe care îi reprezint. Am făcut un pas mic față de ceea ce ar fi necesar, dar mare față de ce a fost, fiind primiți cu mai multă receptivitate. Nu am obținut aplicarea Legii 154 privind salarizarea bugetarilor, însă am reușit să aducem reajustarea bugetului cît mai aproape în timp, pînă cel tîrziu în mai"***, ne-a declarat ***Virgil Tătaru***, liderul de sindicat al Direcției de Finanțe Publice Iași. În cele patru ore de negocieri nu s-a discutat doar despre revendicările salariale. S-a stabilit și elaborarea statutului funcționarului public din Finanțe, care a fost avizat favorabil de către Decebal Traian Remeș. Acest statut va fi structurat pe aceleași principii ca cel al vameșilor și urmează să intre în vigoare în luna iunie, după ce va fi aprobat de Ministerul Muncii și va trece prin Parlament. ***"Va fi o lege care va aduce stabilitate în Ministerul de Finanțe. Salariații vor primi diverse sporuri, cum ar fi cel de fidelitate, de ecran sau pentru munca de teren în mediul rural. În plus, vor exista uniforme pentru finanțiști"***, ne-a precizat Virgil Tătaru. De asemenea, s-a pus problema funcției de expert fiscal, care există în țările occidentale. Urmează însă să se stabilească un regulament de funcționare și condițiile în care aceștia vor putea executa expertize fiscale. "***Conflictul de muncă va rămîne totuși deschis pînă se vor concretiza toate promisiunile primite, dar nu vom recurge la proteste***", ne-a spus Virgil Tătaru. **(Laura PĂDURARU)**

3,5 miliarde, profitul Bancorex pe anul trecut

Adunarea Generală a Acționarilor Bancorex a luat, ieri, în discuție raportul de gestiune a băncii pe 1998, prezentat de fosta conducere a băncii, și a decis continuarea analizei și în ședința următoare, din 13 aprilie, au declarat surse bancare, prezente la întrunire.

"Fiecare și-a spus părerea privind activitatea băncii în contextul economic. Discuțiile nu s-au încheiat, urmînd să fie reluate pe 13 aprilie", a menționat una din sursele citate.

Conform raportului de gestiune, Bancorex a obținut anul trecut un profit de 3,5 miliarde lei, conform normelor de contabilitate românești și cu aplicarea prevederilor Ordonanței 67/1999 privind acordarea pentru Bancorex de către Ministerul Finanțelor a unor titluri de stat în valoare de 4.182 miliarde de lei, în contul unor credite neperformante care urmează să fie preluate de Agenția de Valorificare a Activelor Bancare.

COOPERATIVA DE CREDIT "MINERVA"

acordă împrumuturi pentru persoane fizice în cadrul programului de împrumut pentru populație (P.I.P.) în sistem C.A.R. cu dobînzi de **18%** la valoarea împrumutului pe termen de 1 an de zile.

Valoarea împrumutului este limitată doar de nivelul veniturilor dumneavoastră.

Informații suplimentare la sediul din strada Costache Negri nr. 10 (în spatele Halei Centrale), tel. 143.000.

Banca Transilvania

■ Sucursala IAȘI - str. Ghica Vodă 3A tel. 216770, 215011, 214587, fax: 216770, modem 032/216520

acordă **CREDITE** pentru cumpărarea de ACȚIUNI și ACTIVE de la societățile care se privatizează

Beneficiarii creditelor pot fi: persoane juridice; asociațiile salariaților; persoane fizice

Detalii la sediul Sucursalei Iași, program cu publicul luni-vineri 8.00 - 18.00, sîmbătă 9.30 - 12.30

B.R.D.

■ Sucursala IAȘI - str. A. Panu 1B-2A ■ Agenția A.Panu - bd. Ștefan cel Mare și Sfînt 53 ■ Agenția Independenței - str. Vasile Conta 1 ■ Agenția TG. FRUMOS - str. Cuza Vodă 7 ■ Program de lucru: 8.30-14.00; 15.30-17.00

procente pe an

NR. CRT.	Disponibilități în:	CATEGORII DE CLIENȚI:	PLATA DOBÎNZII SE EFECTUEAZĂ	30 ZILE	60 ZILE	90 ZILE	180 ZILE	270 ZILE	365 ZILE	730 ZILE	1095 ZILE
1.		Persoane fizice	la expirarea termenului	-	-	53	55	57	61	75	90
2.		Persoane fizice	lunar	50	51	52	53	54	55	-	-
3.	Lei	Persoane juridice	la expirarea termenului	50	51	52	53	54	55	-	-
4.	USD	Persoane fizice și juridice	lunar	4.65	-	4.75	5	5.1	5.25	-	-
5.	DEM			3.3	-	3.35	3.5	3.55	3.6	-	-

Pentru toate operațiunile efectuate în contul dvs. de depozit

BRD NU PERCEPE COMISIOANE.

Depozitele constituite de persoane fizice beneficiază de garanția Fondului de garantare a depozitelor în sistemul bancar.

BANCA DE CREDIT INDUSTRIAL ȘI COMERCIAL S.A.

Sucursala Iași, str. I.C. Brătianu nr. 20-22

practică dobînzi avantajoase la depozitele în lei și valută

LIMITA DE SUMĂ		PERIOADA					
LEI		1 săptămînă PF - 10 mil. lei PJ - 200 mil. lei	1 lună	3 luni	6 luni	9 luni	12 luni
persoane fizice	500 mii lei	30 %	60 %	55 %	43 %	44 %	45 %
persoane juridice	10 mil. lei	30 %	60 %	55 %	43 %	44 %	45 %
USD							
persoane fizice	500 USD	—	6,00 %	6,25 %	6,50 %	6,75 %	7,00 %
persoane juridice	500 USD	—	6,00 %	6,25 %	6,50 %	6,75 %	7,00 %
DEM							
persoane fizice	1000 DEM	—	4,000 %	4,125 %	4,250 %	4,300 %	4,325 %
persoane juridice	1000 DEM	—	4,000 %	4,125 %	4,250 %	4,300 %	4,325 %
EURO							
persoane fizice	1000 EURO	—	2,00 %	2,25 %	2,50%	—	2,75 %
persoane juridice	1000 EURO	—	2,00 %	2,25 %	2,50%	—	2,75 %

Dobînzile sînt fixe pe întreaga perioadă de depozit.

Nu se percep comisoane la depuneri persoane fizice și juridice și la deschideri de conturi persoane fizice.

Depozitele constituite de persoane fizice beneficiază de garanția fondului de garantare a depozitelor în sistemul financiar.

Program cu publicul: luni-vineri 9.00 - 18.00, sîmbătă 9.00 - 14.00.

Noi mergem înainte. Mergeți alături de noi !

Monitorul

Editoriale

POLITICĂ INTERNĂ

A doua copilărie a Alternativei

Vosganian și partidul său au atins un prag al politicii pe care nu l-au putut depăși cu ușurință. Au găsit, totuși, o soluție, pe care au încercat-o acum două zile: schimbarea numelui partidului și recalibrarea mesajului politic, în sensul accentuării laturii sale economice, dar, mai ales, prin adăugarea unor noi dimesiuni, sociale și culturale. Astfel că, pentru ceea ce a fost Partidul Alternativa României, Uniunea Forțelor de Dreapta este ca o a doua naștere, dar pe care liderii au închipuit-o, probabil, cu un mai mare succes, dar și o încercare de a demonstra că acum partidul are ceva de oferit.

UFD este, acum, un partid plin de intenții bune, moștenite de la PAR. Plin de mesaje contestatare, atît la stînga, dar și la dreapta, elaborate astfel încît să se plaseze pe sine ca singură alternativă. Cît de mult a rămas partidul lui Vosganian alternativă rămîne, însă, de văzut. Aceasta, pentru că zgomotul făcut de UFD sîmbătă și duminică se va vedea, probabil, în sondaje, care vor arăta dacă vuietul imploziei PAR și cel al exploziei UFD au acoperit murmurul unei politici de dreapta care, spre nenorocul virtual al lui Varujan Vosganian, există și este manifestă în reformă. Reformă care, acum se face, chiar dacă în proporții și calități departe de idealul multor români, iar mai devreme sau mai tîrziu, cei care gestionează acum reforma o vor revendica. Astfel că amenințarea cu cel mai mare potențial de a stopa ascensiunea partidului este chiar politica de dreapta.

În același timp, liderul UFD, dar și partidul său au și oarece motive de bucurie: dreapta de acum, de la putere, încă nu înțelege ce se întîmplă cu sine, astfel că nu poate, deocamdată, să folosească argumentele reformei în lupta politică. Și poate că nici nu poate face agitație politică: reforma economică este departe de a se fi încheiat și, chiar atunci cînd va fi, nu va avea efecte instantanee. Și mai există un argument pentru liniștea UFD: dreapta de acum, spre deosebire de partidul lui Vosganian, nu știe, deocamdată, cum să iasă pe piața ofertelor politice, ceea ce îi lasă liderului UFD ceva timp de a consolida ceea ce a început să construiască. Timpul va expira, probabil, atunci cînd partidele din coaliția la putere vor intra în opoziție și vor avea timp să reflecteze la ce argumente mai au de aruncat în lupta politică. Iar atunci, bunele intenții și principiile UFD, nesifonate de guvernare, vor rămîne în concureța politică dură cu efectele reformei.

UFD, aflat acum în a doua copilărie politică, după cea aproape ratată a PAR, are suficiente șanse să constate, la vremea alegerilor, că a devenit un partid izolat în promisiuni. Aceasta, desigur, dacă liderii săi nu vor reuși să construiască imaginea unui partid-colac de salvare a dreptei, care să adune în rîndurile sale pe oamenii politici care acum fac reforma. Și asta pentru că UFD își poate construi cu greu imaginea de partid de dreapta, puternic, doar adunînd de prin curtea altor formațiuni politice deputați, senatori sau simpli membri de partid frustrați de izolarea de la foloasele exercițului puterii, ceea ce pare că se întîmplă acum. **(Sergiu UNGUREANU)**

AGORA

27 martie: o zi devalorizată cu totul

Dumitru CRUDU

poet

27 martie, pe timpuri, era o zi deosebită în istoria României. Era sărbătorită în toată țara, cu mult fast și cu pompă, fiind un prilej de bucurie pentru toți susținătorii României moderne. Astăzi însă semnificația acestei zile s-a pierdut, foarte puțină lume mai știind că a fost una dintre cele mai importante sărbători naționale. Unirea Basarabiei din 1918, din 27 martie, astăzi este un lucru care ține de domeniul trecutului, pierzîndu-și aproape toate sensurile uzuale.

După cum se știe, atunci, în 1918, Sfatul Țării a proclamat Unirea Basarabiei cu România, cu doar trei voturi contra. Veți spune, incredibil, noi aveam o altă imagine despre basarabeni.

Cu toate astea, basarabenii au votat unirea. Ceea ce se uită însă, în mod constant, este faptul că Sfatul Țării a pus și niște condiții speciale, nerespectate, ulterior, de cei de la București. Ei au cerut păstrarea autonomiei Basarabiei în cadrul României, existența și în continuare a Guvernului și Parlamentului Basarabiei care ar fi trebuit să aibă reprezentanți în Guvernul de la București, cît și construirea unor structuri administrative locale de proveniență basarabeană. Din păcate, aceste condiții ale Unirii au fost ignorate de guvernanții de la București. După Unire, basarabenii și-au pierdut reprezentativitatea politică și administrativă, provocînd o serie progresivă de resentimente față de funcționarii olteni sau munteni care, după ce stăteau trei-patru ani în satele și orășelele de dincolo de Prut unde îi jefuiau pe bieții basarabeni, se întorceau acasă căpătuiți. Bineînțeles că aceste lucruri dureroase, de neconceput, aceste moduri de exploatare pe față nu au putut fi uitate de basarabeni. Ei îi așteptaseră pe români să vină să-i ajute, nu să-i jefuiască.

Din această cauză, dar și sub influența ideologizării rusești și a dezastrului economic, 90% din basarabeni refuză să accepte ideea unirii cu România.

De asemenea, și în țară această zi și-a pierdut semnificațiile simbolice, ajungînd să fie o zi ca oricare alta, pentru că din cauza declinului proceselor democratice guvernanții de la București sînt interesați doar de felul în care pot scoate țara din criză, nu însă și de soarta unui teritoriu românesc, rămas în afara granițelor.

După cum se știe, în Basarabia este și mai rău decît în România, oamenii avînd o întîrziere de plăți a salariilor și a pensiilor de cîte o jumătate de an. 27 martie și-a pierdut nu numai caracterul simbolic, dar și cel pragmatic. Pe de o parte, în Basarabia, din cauza resentimentelor românofobe și prăbușirii economiei, iar pe o altă parte, în România, pentru că privatizarea și finalizarea reformelor economice sînt puse sub semnul întrebării. Bineînțeles că, în asemenea condiții, este explicabil de ce nimeni nu a mai avut chef să-și amintească de 27 martie. ■

METRONOM

"Tot timpul îmi uit vîrsta, domnule!"

Alex VASILIU

redactor muzical - TVR Iași

Deși atras mereu de tempoul "allegro" al actualității muzicale, am cedat întotdeauna chemărilor tăcute ale colecțiilor, arhivelor, bibliotecilor. Nu cred că orele multe petrecute între vrafuri de dosare, afișe, fotografii, pliante, cărți, înregistrări audio, filme au fost jertfite trecutului ce nu mai are nimic de spus. Din cronicile, din imaginile alb-negru, din înregistrările de odinioară se înfățișează (mai mult sau mai puțin complet) epoci, portrete ale unor oameni care au fost pe scenă și astăzi nu mai pot vorbi, portrete ale unor muzicieni retrași undeva, aici, lîngă noi. Muzicieni care abia așteaptă un moment prielnic să povestească ceea ce tot mai puțini știu. Rîndurile ce urmează sînt dedicate dirijorului George Vintilă - omul, muzicianul de care se leagă ani mulți de existență, de împliniri ale Filarmonicii, Operei și Conservatorului din Iași.

George Vintilă este moldovean de Huși. Tatăl său, deși violonist și profesor apreciat, a vrut, ca orice părinte, să-și îndrepte copiii spre o meserie mai bănoasă, mai bine privită. De aceea, fiul s-a înscris la Facultatea de Chimie a Universității din Iași, dar a avut grijă și de sufletul său, urmînd în paralel cursurile Conservatorului "George Enescu". Cred că aceasta este prima manifestare a echilibrului de care a dat mereu dovadă George Vintilă ca om, ca muzician. E mare lucru să crești lîngă o personalitate, lîngă un profesor, lîngă un artist de forță. Norocul dintîi al lui George Vintilă s-a numit Antonin Ciolan, "patriarhul dirijorilor români", care și-a legat aproape viața toată de existența muzicală a Iașului.

În 1949, 42 de candidați sperau să obțină singura bursă de studii la Conservatorul din Moscova. Alesul a fost George Vintilă. Acolo a studiat cu Boris Haikin. Acolo a cunoscut tradiția artei dirijorale ruse, reprezentată printre alții de Alexandr Gauk, nume pe care mă mîndresc a-l citi pe eticheta unui disc cumpărat în anii de liceu, cînd la etajul librăriei "Junimea" se afla "Cartea rusă" (puțini căutau acolo, prin cutiile de carton, prăfuite. Așa am găsit cîteva discuri grele, de ebonită, avînd gravate înregistrări rare cu pianistul Șostakovici, cu dirijorul Mravinski...).

În fosta Uniune Sovietică, George Vintilă i-a dirijat pe soliștii aflați în anii '52-'53 la începutul celebrității. Și am să-l numesc doar pe violonistul Igor Oistrah. După studii a urmat un "stagiu" de dirijor la Cluj, apoi, în 1959, stabilirea la Iași ca dirijor al orchestrei Filarmonicii. Bătrîna orchestră cu instrumentiști formați la Viena și la Paris, profesori renumiți (Ludwig Acker, Lucica Burada, Alex. Garabet).

Anii mulți, plini de concerte la Iași, în celelalte centre muzicale ale țării, în străinătate, au impus un dirijor serios, cu un repertoriu imens, apreciat de cronicari pretențioși, severi, cum au fost Alfred Hoffman, Grigore Constantinescu, Liliana Gherman, George Pascu, ale căror aprecieri le-am găsit în ziarele și revistele de acum trei decenii ("Scînteia", "România Liberă", "Magazin", "Cronica" etc.).

De numele lui George Vintilă se leagă interpretarea în primă audiție la Iași a Missei Solemnis de Beethoven (1979), neuitatele versiuni ale Recviemurilor de Mozart și Verdi, toate baletele clasice ruse pe care le-a dirijat la Opera din Iași, colaborînd cu marii coregrafi Oleg Danovschi și Bela Balogh.

Cei mai valoroși interpreți români au cîntat pe scenele Iașului sub bagheta lui George Vintilă: Magda Ianculescu, Radu Aldulescu, Ion Voicu, Ștefan Ruha, Viorica Cortez. E o listă atît de lungă încît nu știu unde m-aș putea opri. La Iași au concertat, tot cu maestrul Vintilă, violonista Claire Bernard, pianista Monique Haas, violoncelistul Daniil Șafran, violonistul David Oistrah, pianiștii Victor Eresko, Sviatoslav Richter.

Una din pasiunile sale rămîne muzical vocal-simfonică. Altădată dirijor al corurilor bisericii "Sf. Dumitru" și al Episcopiei din Huși - George Vintilă a prezentat mai tîrziu publicului ieșean, în primă audiție, oratoriul "Messias" de Händel, "Te Deum" de Dvorak, "Magnificat" de I. S. Bach, oratoriul "Anotimpurile" de Haydn. Sînt doar cîteva exemple.

George Vintilă a fost un bun organizator în anii cînd la Filarmonică existau trei colective artistice: orchestra simfonică, corul "Gavriil Musicescu" și orchestra de muzică populară "Doina Moldovei". Dar astăzi regretă timpul jertfit activităților manageriale în dauna muzicii.

A fost profesor de muzică de cameră la Liceul de Artă "Octav Băncilă". A fost și este profesor asociat de dirijat orchestră la Universitatea de Arte "George Enescu" din Iași, mulți ani a dirijat orchestra fostului Conservator.

De ani buni conduce corul bisericii "Bărboi" din Iași, respectînd legea simetriei, legată de începuturile muzicale de la Huși. Toată lumea știe că aici, la biserica din Tg. Cucu, maestrul Vintilă a șlefuit unul din cele mai bune coruri de strană din orașul nostru.

Pășind iute pe străzile Iașului ("tot timpul îmi uit vîrsta, domnule!"), George Vintilă reprezintă tipul moldoveanului robust, echilibrat, sfătos, activ - cu care ne-ar plăcea, multora dintre noi, să semănăm cînd om fi de vîrsta dumnealui.

Maestrul George Vintilă împlinește azi 75 de ani. ■

VIAȚĂ DE TELEMAN

Sfîrșitul lumii!...

Bogdan ULMU

regizor, scriitor

Păi, ce vă miră? Se știe că-n 2000 vine! ■ Și-apoi, cum să renască *lumea*, dacă nu moare mai întîi!? Noi ne prăbușim economic, alții - politic, alții prin războaie... Toată chestia e să nu se extindă ciomăgeala pe tot globul! ■ Că războaie, oricum, au fost mereu, în această perioadă de "pace"! ■ Și, vorba lui Paler, mai viguros și cel mai nenorocit din ele e războiul româno/român! ■ Brucan le-a dat 4 lui Cataramă (fiindcă are, vorba lui, "mai multe trecuturi") și lui Remeș (fiindcă s-a luat la trîntă cu dolarul) ■ Da' și dolarul ăsta decăzu rău, de-ajunse să-l pocnească taman pe maramureșan! ■ Oricum, cînd era scos pe targă din arenă, ministrul nostru de Finanțe ne striga, încurajator: "încă-i bine!" ■ Păi, dintr-un punct de vedere, sigur că-i bine să "dai cotu'", că d-aia se și zice că-n ***Rai/Iad*** e-o lume ***mai bună!...*** ■ Madam Rădulescu/Bănică are o dezinvoltură... aproape indecentă! Iar deviza ei, făcută publică, "fac ce vreau și știu ce fac!", nu cred că e chiar atît de măgulitoare pentru un realizator t.v.! ■ Chiar pe la Antena 1 aia fiecare e de capul lui?! Că altfel, e clar că-și cunosc toți interesul... ■ Aflai de la V. Vochină, în fine, că la volan nu e interzisă gîndirea, ci gîndirea negativă! ■ Păi, aia ***negativă*** nu-i bună nici la pietoni, nu? ■ Da' poți gîndi pozitiv, așa, ca prostu', întruna, cînd n-ai un chior în buzunar și la graniță dau unii cu bombardeaua?! ■ Domne', după ce sîntem în fundu' gol, mai cheltuim și miliarde cu expulzarea străinilor care ne tranzitează ilegal! Da' chiar, la românul sărac de ce boii trag? (trag să vină-n țară) ■ Poate e vorba de-o categorie de boi defecți genetic!... ■ Ați aflat că există micul gigant? E-ntr-o reclamă la o mașinuță galbenă! ■ După asta ar fi normal să apară un text publicitar despre marele pitic... ■ Fiindcă tot vorbirăm despre defecți: 3 hoți furară spanac din grădina... Penitenciarului Satu Mare! Și cine credeți că i-au prins? Hoții ***dinăuntru!*** ■ Care, drept răsplată, au primit cîte-un păstîrnac uriaș... ■ Inevitabilul s-a produs: i s-a ridicat și lui Vadim! Împricinatul n-a participat la operațiune, avînd și glicemia ridicată... Cît despre Valeriu Stoica, rămîne, oricum, soluția optimă de interimat ■ Sindicaliștii făcură o mișcare stradală de proporții. Mi se pare firesc, cînd se trăiește așa greu! ■ Ce-i amuzant? Faptul că trei posturi diferite prezentară diferit numărul participanților: ***ANTENA*** zise că fură 600.000, PRO TV - numa' 200.000, iar TVR1 - alese calea de mijloc (hai, fie, 400.000!) ■ Ne mirăm că nu știm exact cîți plăieși fură decimați în luptele de la Podu Înalt! Păi noi nu știm nici cîți demonstrară ***ieri!*** ■ "Furtună-n Balcani!" Da' globul, repet, e-un conglomerat de furtuni, de decenii! ■ Da, da' asta cică are pierderi mai mari ca-n Irak și dacă rușii se bagă ***oficial*** (că, neoficial, ei sînt, de mult, peste tot!), începe a treia conflagrație mondială! ■ Da' au și ei nevoie de fo 300 milioane parai de la unchiul Sam... Și dacă se bagă, nu-i mai pupă!... ■ Da' mai știi? Dacă-și vînd armamentul și-și închiriază soldații, poate scot chiar mai mult!... ■ Miercuri seara, Emil al meu vorbi, grav, nației și lumii. El ne-a asigurat că România e corectă și că le-a scris (personal!) lui Solana & Miloșevici ■ ■ Bine că se luă un premiu de excelență în Cultură! 50.000 $ - nu-s de colea! ■ Da' la cît de săracă-i cultura, mai bine se băgau banii ăștia-n spectacole, expoziții și tipărit cărți. Așa, ajunseră (donați) la azilul de copii și bătrîni ■ Ar mai trebui - de cînd o zic?! - sprijiniți și ***maturii***. Cei în putere. Cei ce creează azi, sigur. Că ei trebuie debarasați primii de grija zilei de mîine! ■ Domne', nu-l mai lăsați pe Vintilă să prezinte la Știrile PRO TV! N-o face rău, dar moaca aia de Fanthomas te bagă-n boale!... ■ Pace-n Balcani! Pa! ■

ȘEVALET

Un spirit modern

Valentin CIUCĂ

critic de artă

Fire voluntară, întreprinzătoare, împingînd cutezanța pînă în pragul riscului, ***Gheorghe Lungu*** a acceptat soluțiile moderne de expresie cu naturalețea celui dăruit pentru așa ceva. Lipsit de orice inhibant complex privind absența unor studii artistice de specialitate, pictorul n-a fost totuși privit de către breaslă ca un amator. Debutul său, marcat de filiațiile cu Adrian Podoleanu sau Liviu Suhar, a adus în discuție atît condiția celor cu studii libere de artă, cît și raportul dintre maestru și discipol. Personal în tot ceea ce face, orgolios cu măsură, Gheorghe Lungu a avut acces la libertatea de a-și alege singur modelele de urmat, fiind, cu alte cuvinte, scutit de "teroarea" unor autorități școlare.

Instruindu-se în plan artistic de unul singur, aprofundînd imagini celebre, vizitînd ateliere ilustre și muzee, viziunea sa urmează traseele unui suprarealism a cărui substanță onirică nu împinge discursul spre grotesc sau coșmar. Suprarealismul este, în concepția lui Gheorghe Lungu, mai degrabă amuzant și hîtru, inofensiv și șugubăț. Nici vorbă de alienări sau angoase, de traume insolvabile, de disperări sinucigașe. În cîmpul imaginii plutesc imponderabil fragmente din lumea obiectelor, într-o perfectă asociere ilogică. Această harabarură simpatică nu traumatizează privitorul, ci, dimpotrivă, îl amuză. Pantaloni gonflabili asemănători cu niște baloane de săpun colorate, coarnele unor tauri sacrificați în iluzorii coride, table de șah în care doar cîteva sînt carourile albe, copaci scheletizați, alte forme indefinite, ca să nu zic definite sub semnul sexului, devin elementele de recuzită ale unui spectacol improvizat și temerar totodată.

Nu-l bănuiesc pe expozantul de la Galeriile Bibliotecii "Gh. Asachi" de deținerea mai mult sau mai puțin ilegală a vreunui program estetic. Nu are tentația picturii metafizice a lui Giorgio de Chirico și nici patima cutiilor negre, iluzorii, ale lui Morandi. Nici straniul, nici suculenta visurilor premonitorii ale lui Victor Brauner nu-l ademenesc. Poate că ele s-au transformat, inconștient, în memorie și din aluviunile ei se pot structura viziunile de acum, dar, cu certitudine, nu există opțiuni decise pentru o sugestie sau alta. În fapt, dincolo de relația general tipologică nu putem identifica alte racordări la experiențe suprarealiste anterioare. Gheorghe Lungu pare a descoperi pe cont propriu materia primă a imaginilor în visurile diurne, inteligența artistului fiind departe de somnolența altora.

Și totuși, dacă formele pot fi juxtapuse inventarului suprarealist, spațiul definit de acestia a fost suprimat. Practic, în pictura aceasta nu există spațiu, formele definindu-se doar în raport unele cu altele. Fundalul este întotdeauna monocrom, complet nevalorat, încît impresia generală sugerează lipirea unor figuri colante pe un fundal metalic. Un vînt imaginar suflă printre aceste obiecte absurde, iar zgomotul atingerii lor seamănă cu notele înalte ale unor instrumente de suflat. Chiar soluțiile cromatice, deseori insolite, concură la atmosfera de bîlci, unde scamatori, șarlatani și iluzioniști neîndemînatici manipulează un public indiferent sau pur și simplu nărod.

Gheorghe Lungu trăiește în plastica sa din plăcerea spectacolului pe care-l regizează, improvizînd la nesfîrșit și amuzîndu-se de naivitatea cu care-l luăm în serios. Disponibilitatea spre ludic se împlinește în nenumăratele variante ale unuia și aceluiași cadru. Laborios din categoria perfecționiștilor, pictorul nu lasă cîtuși de puțin impresia că i-ar păsa în vreun fel oarecare de privitor. Ciclul bucuriei sale se închide în momentul în care a așezat pe pînză ultimele tușe și semnătura.

Într-un moment în care tendința în artele vizuale constă în lipsa oricărei tendințe, statornicia lui Gheorghe Lungu în zonele suprarealismului dovedește că aici se simte cel mai bine. Nu are de suportat rigori, dar are în schimb de asumat libertăți și modele. El n-a vrut, probabil, să picteze așa cum o face de cîteva decenii. I s-a întîmplat acest lucru fără să o dorească neapărat și s-a complăcut în această situație. N-a intenționat să devină modern, deoarece pur și simplu s-a născut așa. Dăruindu-i-se congenital vocația modernității, pare aproape sigur că arta lui va sfîrși prin a convinge. ■

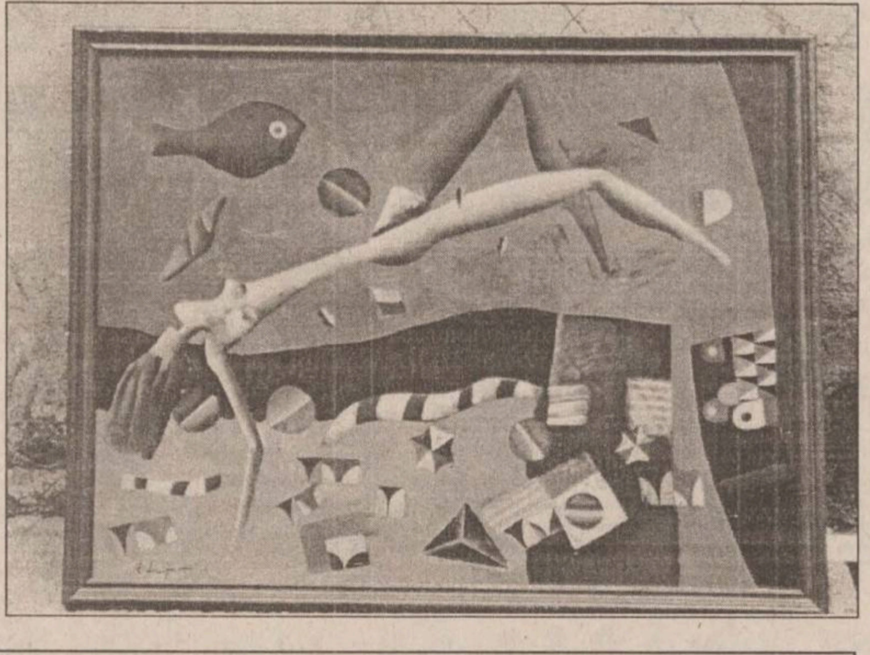

CU OCHII PE HARTĂ

Cu așa prieteni...

Ciprian ȘIULEA

publicist

Aproape fără excepție, situația din Kosovo este privită din perspectiva legitimității sau lipsei de legitimitate a acțiunii NATO. Toată lumea se întreabă dacă NATO avea sau nu dreptul să atace, iar unii analiști stau să despice firul în patru apropo de documentele și statutul NATO și alte documente internaționale, ceea ce este în fond lipsit de sens, pentru că legitimitatea atacului se poate întemeia doar în două moduri: sau el este decis în baza unor principii pe care Iugoslavia s-a obligat să le respecte (ceea ce ar însemna ca Iugoslavia să fi fost de acord și cu modul de pedepsire al acelei țări care încalcă principiile convenite) sau acest atac reprezintă punerea în practică a unor valori care sînt universale, mai presus de orice îndoială. În primul caz doar am avea o adevărată legimitate, o legitimitate în sens juridic, dar nu este cazul acțiunii din Kosovo. A doua variantă de legitimare este mult mai puțin riguroasă decît prima, este o legitimitate care ține mai mult de filozofie și politologie și aproape deloc de dreptul internațional, dar este tot ceea ce se poate obține deocamdată pentru acțiunea din Kosovo, chiar dacă statutul NATO ar autoriza o astfel de acțiune care să nu aibă nevoie de aprobarea Consiliului de Securitate al ONU. Este o legitimitate în mod fatal limitată, dar poate că suficientă.

Există două moduri de a evalua și soluționa o problemă: modul ideologic și cel pragmatic. Desigur că cele două moduri se pot combina în diferite proporții, ceea ce contează însă este faptul că modul ideologic se revendică de la principii stricte și are pretenția de a acționa în conformitate cu dreptatea absolută, pe cînd pragmatismul se orientează mai ales în funcție de consecințele posibile și dezirabile. De obicei, principialitatea și „dreptarea absolută" ca manieră de a trata problemele societății ajung la nedreptatea absolută și lipsa oricărui principiu (cazul regimurilor totalitare), iar pe de altă parte un pragmatism pur în afara principiilor și valorilor nu poate fi conceput, și nici nu s-a încercat vreodată realizarea unui astfel de sistem social. Astfel că pragmatismul, deși pare, conform definiției, cît se poate de arbitrar, în practica socială se dovedește a fi mult mai principial decît orice regim ideologic.

Cum spuneam la început, problema Kosovo este privită, inclusiv în România, mai mult ideologic decît pragmatic. În lipsa unor sondaje de opinie, putem doar să aproximăm că opinia publică românească este, majoritar, favorabilă sîrbilor.

De ce este această opțiune mai degrabă ideologică decît realistă? Pentru că ea este, în bună măsură, rezultatul propagandei comuniste în favoarea sîrbilor și rușilor și împotriva Occidentului și pentru că ignoră realitatea, în acest caz realitatea extrem de tristă fiind cei peste 700.000 de români din Serbia pe care naționalismul sălbatic al celor mai buni vecini ai noștri și politica de asimilare forțată a prietenilor noștri sîrbi au reușit să-i deznaționalizeze. Chiar dacă nu se face mare lucru pentru ei, măcar despre basarabeni și bucovineni se mai vorbește. Despre românii din Serbia nici măcar nu se vorbește. Oare asta se datorează delicateții firești față de prieteni? ■

PULS ❖ PULS ❖ PULS ❖ PULS ❖ PULS ❖ PULS ❖ PULS ❖ PULS ❖ PULS ❖ PULS ❖ PULS ❖ PULS ❖ PULS ❖

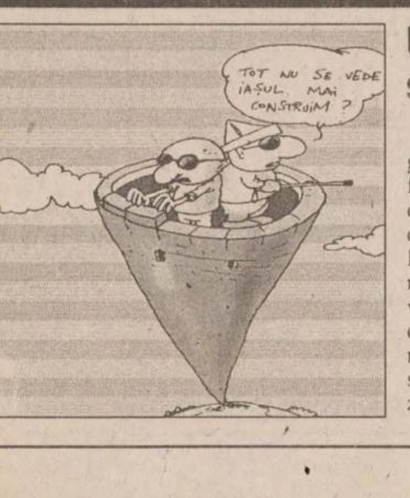

Un turnuleț din care să se vadă orașul

În numerele de sîmbătă și de luni ale gazetei noastre au apărut niște articole, frumos ilustrate cu poze, despre vilele pe care și le-au construit ăi mai șmecheri cetățeni ai orașului nostru pe la Bîrnova. Hai să vă povestim și noi o fază, cu un mahăr de ăsta, care și-a construit și el o viloantă pe la Bucium. După ce și-a ridicat căsuța sa, cu jdemii de camere, cică mahărul cu pricina s-a apucat să-și construiască și un turnuleț, lipit de casă. Le-a zis meșterilor constructori: "Bre, să-mi construiți aici un turn și să nu vă opriți din construit pînă cînd, din vîrful turnului, nu se vede Iașul". L-am întrebat pe cetățeanul Archie Tănase ce părere are despre treaba asta și iată ce ne-a declarat el: "Dom'le, interesant ar fi fost dacă meșterii erau miopi ori construiau pe ceață, să nu se vadă orașul. Vă dați seama, în asemenea cazuri, se trezea omu' cu un turn numai bun să concureze releul de televiziune de la Bucium. Ba mai mult, se putea întîmpla ca la Turnul Babel, adică să tot construiască meșterii, iar cînd coborau, să nu se mai înțeleagă între ei". Tot Archie Tănase ne-a atras atenția că doctorul Stratan nu are vilă acolo și că în loc de vila fostului director (pînă în '86) Berari am dat poza vilei vecinului său. Am zis noi că Archie este foarte informat și iată că se confirmă.

Badigard pentru imn

Duminică, la sediul PDSR, a fost organizată o conferință de presă la care au participat consilierii locali precum și cei județeni membri ai partidului cu pricina. La începutul conferinței s-a cîntat imnul, ocazie cu care toți s-au ridicat în picioare, în afară de doi gazetari. Imediat a apărut un tip solid și mustăcios, care s-a răstit la cei doi și i-a amenințat că-i dă afară dacă nu se ridică și ei în picioare. Puși în fața unei asemenea amenințări, cei doi s-au ridicat pînă la urmă.

Tot la conferința cu pricina a fost prezent și domnul Văcăroiu, care și-a lansat o cărțulie-interviu, prilej cu care s-au servit și ceva băuturici. Colegului nostru prezent la întîlnire i-a povestit unui coleg de breaslă că, la lansarea aceleeași cărți la Roman, cei care au dat pe gît vreun păhărel și au dat apoi să plece au fost luați de gît de chelner, care i-a somat să plătească ce-au consumat. Adicătelea a fost lansare, da' băutura și-o plătea fiecare. Din acest motiv, colegul nostru n-a servit nimic. Halal lansare a cărții lu' Văcăroiu!

Top Carton International S.A.
Produce ambalaje și confecții din carton ondulat (CO3, CO5) și microondulat, strat natur, albit sau marmorat, inscripționate.
Ro - 2500, Alba Iulia, str. Clujului nr. 28
Tel.: 004/058/831525; Tel./fax: 004/058/831526

AMBALaje din hîrtie și carton
✓ suporți pentru pahare
✓ parasolare auto
✓ dosare mapă
✓ sacoșe, pungi
✓ cutii din duplex, ondulat etc
✓ cutii pt. pizza, torturi, prăjituri
Diverse ambalaje și articole promoționale
AMBA C PRODUCT
Pârâului nr.1, Brașov; telefax: 068-126289, 321929

Tavane Suspendate
Armstrong
IMPORTATOR AUTORIZAT
G&G ROMANIA
productie publicitara, firme luminoase
IASI tel./fax. 032/146 347 092/216 322 Str. Eternitate nr. 43 A

Bethany
Fundația Serviciilor Sociale
Dacă vă gîndiți să adoptați un copil, Fundația Serviciilor Sociale Bethany *vă oferă gratuit informațiile, sprijinul și îndrumările necesare pentru realizarea adopției.*
Vă puteți adresa direct la sediul Fundației în Iași, str. 1 Decembrie 1918, nr. 28A, vizavi de Cantina Studențească Tîrgușor - Copou sau la telefoanele 279856, 112784.

Un Administrator de Sistem cu fiecare computer HP.

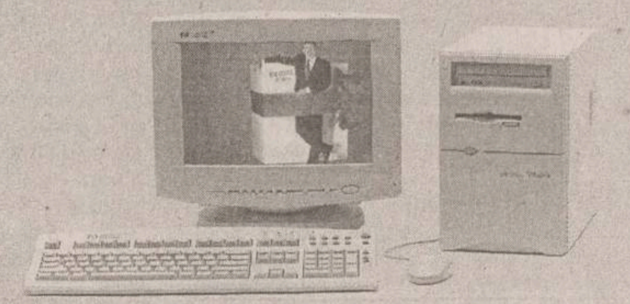

$1,099

Noul BRIO HP, pentru afaceri de succes.

Ai și așa destule probleme conducându-ți propria afacere. În plus, continui să te lovești la tot pasul de dificultăți care țin de tehnica de calcul. Îți sună cunoscut?
Atunci n-ar fi perfect dacă ar exista un computer care își poartă singur de grijă, în loc să te solicite cu probleme de care oricum nu ai nevoie? **Cu noul Brio de la HP** poți avea acum un computer care nu numai că se bazează pe ultimele noutăți tehnologice, dar este cu adevărat propriul său administrator de sistem.
HP Brio este primul PC creat special pentru afacerile mici și mijlocii. Când va veni timpul să dezvolți o rețea poți să uiți de experții în tehnologia informației și de costurile lor exagerate.
Pentru că, folosind HP Network Center, colegii de birou își pot împărți fișiere și pot folosi în același timp imprimantele, fax/modem-urile, accesul la Internet și e-mail.
Ai nevoie de informații despre întreținere, protecția sau siguranța datelor? Din nou, doar un simplu click îți permite un acces ușor către HP Data Protection Center.
În concluzie, e ca și cum ai beneficia de un administrator de sistem bine pregătit, la fața locului.
Iar mai mult, având la dispoziție o gamă completă de computere Brio, toate echipate cu procesoare Intel - găsești sigur un PC care să se potrivească afacerii tale. **[CE PROMITEM, FACEM BINE!]**

HP Brio 7135
- procesor Intel Celeron 366 MHz (128 Kb cache)
- 4,3 GB hard disk
- 32 MB memorie RAM
- CD ROM 32x
- placă de sunet 16 bit
- AGP Matrox 2 MB video
- Windows 95/98
- monitor color HP50, 15"

$1,099 (fără TVA)

HP OmniBook 4150 Model 4159
- procesor Intel Pentium II 300 MHz
- ecran 14,1" matrice activă (TFT)
- 64 MB memorie RAM
- 4,8 GB hard disk
- CD ROM 24x
- Windows 95/98

Optional placă combo fax/modem/LAN

$2,844 (fără TVA)

HP LaserJet 1100A
- imprimantă, copiator, scanner
- viteza de imprimare 8 ppm
- posibilități "Scan to E-mail", "Scan to OCR"
- aplicație de administrare a documentelor

Opțional poate fi conectată direct la rețea

$559 (fără TVA)

Intel, the Intel Inside logo, and Pentium are registered trademarks and Celeron is a trademark of the Intel Corporation.

intel inside pentium II

ANOMIS BIT - Craiova, tel.: (051) 41 70 22 • **CARO COMP** - Târgu Mureș, tel.: (065) 21 63 25 • **NETRING COMPUTER** - Timișoara, tel.: (056) 13 28 94 • **R&M INTERNATIONAL** - București, tel.: (01) 665 64 08 • **RADIX** - Iași, tel.: (032) 21 04 23 • **ROMLOTUS** - Galați, tel.: (036) 47 40 00 • **SERCOM** - Iași, tel.: (032) 23 10 01

HEWLETT PACKARD
Expanding Possibilities

publicitate exterioară
RBN
ROMANIAN BILLBOARD NETWORK
Autorizare firme luminoase
Amplasamente bannere
Panouri la sol și pe clădiri
Panouri pe stâlpii de iluminat public
Publicitate pe mijloace de transport în comun
Bulevardul Tudor Vladimirescu nr. 87
tel. 094/630.282, tel/fax 211.843

U.M.F. "Gr.T.Popa" Iași

scoate la concurs postul vacant de

administrator șef - Facultatea de Medicină

Contractul de muncă se incheie pe durata de 5 ani, după expirarea perioadei de probă de 1 an.

Condiții de participare la concurs:
- Absolvent de învățămînt superior de lungă durată
- Absolvent al unui curs P.U. în domenii, cum sînt: științe economice, administrație publică, management și marketing
- cunoașterea unei limbi de circulație internațională
- operare PC, peste nivel mediu

Dosarele de concurs vor conține următoarele acte:
- cerere de înscriere;
- copie legalizată după actele de studii (diplomă bacalaureat, diplomă licență, diplomă învățămînt P.U.);
- două recomandări de la ultimul loc de muncă (referitoare la profilul moral și profesional al candidatului);
- adeverință de la ultimul loc de muncă, din care să reiasă că actualul candidat nu a suferit condamnări penale;
- adeverință medicală
- curriculum vitae;
- copie după carnetul de muncă cap. I și IX sau I și VI.

Dosarele se depun la Decanatul Fac. de Medicină Str. Universității nr. 16.

Relații suplimentare inclusiv asupra bibliografiei pentru concurs, se obțin la telefoanele: 116104 - int. 22, 215350, 215288.

"GRUP FGM" S.A.
FGM
OFERTA NOASTRĂ: CALITATEA
SIGURANȚA NOASTRĂ: FORTA
Servicii specializate de pază și protecție
Iași, Hotel "Moldova"
Tel. 215425/216688

PROTECȚIA PLANTELOR
Stroby® DF
FRONTIER 900
SIGURANȚA RECOLTELOR DUMNEAVOASTRĂ

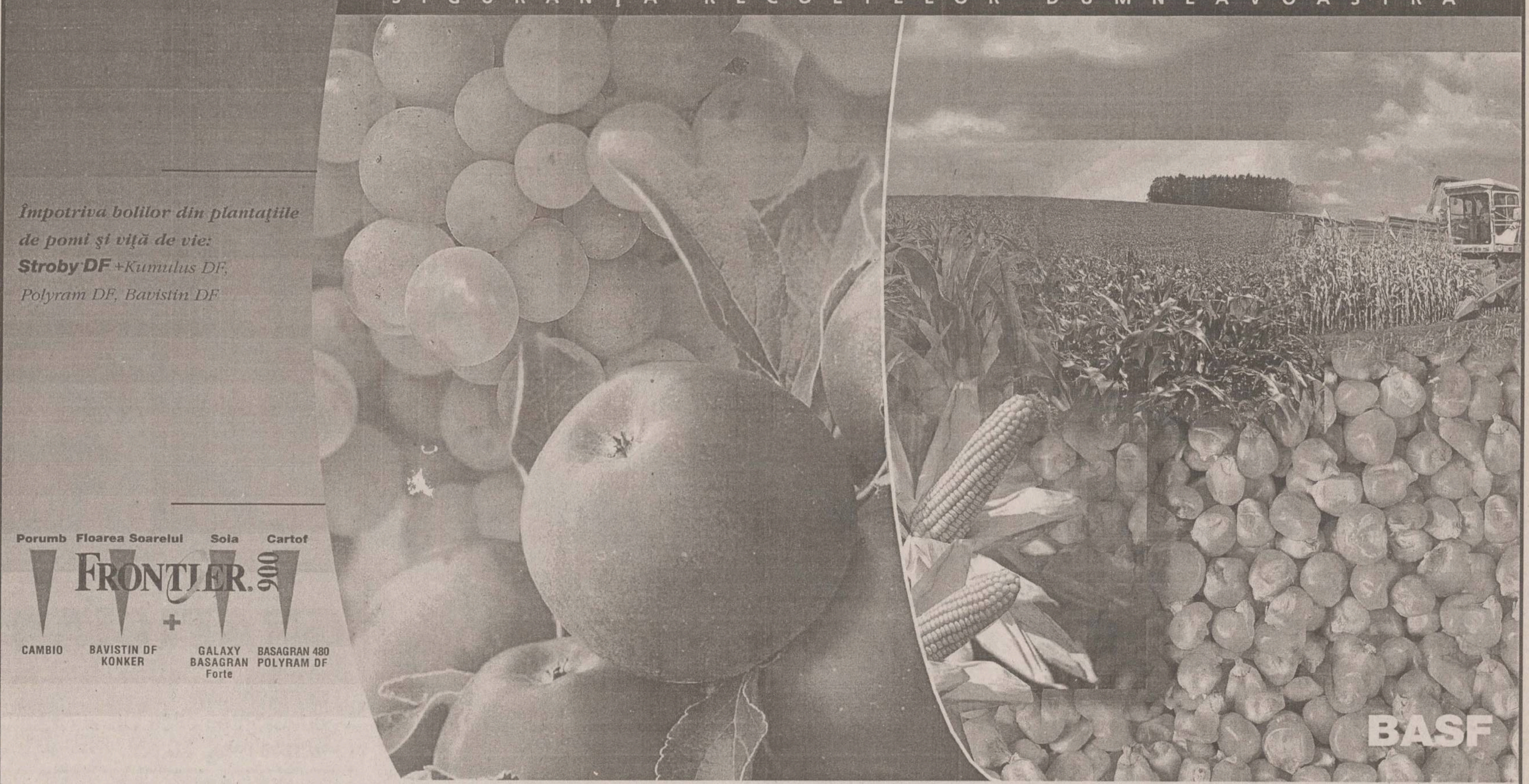

BASF S.R.L., București, sector 1, Calea Victoriei Nr. 155, Bl. D1, Et. 6 Tel: (01) 310 23 42, Fax: (01) 310 07 62, Tlx: 11695 basf r, BASF S.R.L., Timișoara, Tel: (056) 22 20 77, BASF S.R.L., Târgu Mureș, Tel: (065) 25 25 41, Mobil 094 505 379

NOUTĂȚILE ZILEI

Andrei Pleșu și-a amînat vizita în China

Ministrul român de Externe, ***Andrei Pleșu***, și-a amînat vizitele oficiale pe care urma să le efectueze în Republica Populară Chineză, în perioada 31 martie-6 aprilie, și în Republica Coreea, în perioada 6-9 aprilie, ca urmare a situației din Kosovo. În luarea acestei decizii, șeful diplomației române a avut în vedere și obligațiile suplimentare ce îi revin, în această perioadă, în calitate de președinte în exercițiu al Cooperării Statelor Sud-Est Europene. Perioada în care vor fi efectuate cele două vizite urmează să fie convenită pe canale diplomatice, se mai arată în comunicatul MAE.

Deputații lui Cunescu vor pierde mașina de la Cameră

Deputații PSDR ar putea pierde mașina și alte dotări acordate de Camera Deputaților în cazul în care nu se atașează la grupul parlamentar al USD-PD. Într-o notă depusă ieri la Biroul Permanent al Camerei Deputaților se arată că grupul parlamentar al USD-PSDR ***"nu mai poate ființa ca atare"***, deoarece a rămas doar cu nouă deputați în urma demisiei din partid a deputatului ***Constantin Avramescu***. Potrivit Regulamentului Camerei, un grup parlamentar trebuie să aibă cel puțin 10 membri. ***"Această nouă situație are implicații și asupra raporturilor patrimoniale dintre Camera Deputaților și grupul parlamentar respectiv - dotările, indemnizația lunară a liderului grupului, experți salariați etc"***, se precizează în documentul secretarului general al Camerei Deputaților. Vicepreședintele Camerei, ***Paula Ivănescu***, a declarat că deputații PSDR trebuie să hotărască dacă ***"se atașează sau nu la grupul parlamentar al USD-PD"***.

Un general SRI a fost amendat cu 100.000 de lei

Generalul (r) SRI ***Traian Ciceo*** a fost amendat cu o sută de mii de lei, ieri, de judecătorii Tribunalului Militar, deoarece nu s-a prezentat în fața instanței care trebuia să-l audieze în procesul căpitanului (r) SRI ***Constantin Alexa***, acuzat de încălcarea Legii siguranței naționale, pentru că a făcut public dosarul de colaborator al Securității a lui ***Francisc Baranyi***, fost ministru al Sănătății. Judecătorii au apelat la această soluție pentru a-l determina pe ofițer să depună mărturie în acest caz, cu speranța că declarația lui Ciceo va putea lămuri, măcar în parte, circumstanțele în care dosarul de Securitate al deputatului UDMR a ajuns să fie făcut public, determinînd și demisia acestuia din functia de ministru al Sănătății.

NATO merge pînă la capăt

■ *avioanele NATO au bombardat ținte militare iugoslave pentru a cincea noapte* ■ *premierul rus Evgheni Primakov este așteptat astăzi la Belgrad* ■

Potrivit postului de radio sîrb, bombardamentele de duminică noaptea asupra capitalei provinciei Kosovo și a împrejurimilor au fost cele mai dure de la declanșarea, miercurea trecută, a campaniei Alianței împotriva Iugoslaviei. Moscova apreciază că numărul victimelor a ajuns la cifra 1.000. Președintele american Bill Clinton a promis că atacurile vor continua atît timp cît Iugoslavia nu va pune capăt campaniei de "represiuni și brutalități". Forțele sîrbești și-au intensificat atacurile pentru a ucide și a-i alunga pe etnicii albanezi din Kosovo, iar NATO estimează că cel puțin 500.000 de albanezi și-au părăsit deja locuințele.

Albania a declarat ieri că organizațiile umanitare au subestimat numărul refugiaților care i-au trecut granița, spunînd că aproximativ 60.000 de refugiați au pătruns în țară de sîmbătă.

Primakov ar putea vizita Belgradul astăzi pentru a căuta o cale de stopare a raidurilor NATO asupra aliatului său tradițional slav, potrivit unui purtător de cuvînt al Guvernului rus.

Statele membre NATO, în special Franța, au afirmat că Rusia deține cheia de a-l convinge pe președintele Milosevic de a accepta o soluție politică pentru a stopa atacurile asupra etnicilor albanezi majoritari în provincia Kosovo.

"Planul exact nu a fost încă decis și momentan se află în lucru" a declarat pentru Reuters purtătorul de cuvînt al Guvernului rus, Elena Volohova. ***"Premierul Primakov urmează să părăsească Rusia astăzi, cu destinația Belgrad"***, a mai adăugat Volohova.

Posibila călătorie la Belgrad intervine după o altă misiune susținută aici de trei liberali ruși proeminenți. Aceștia au fost denunțați de media iugoslavă controlată de stat ca fiind "mizerabili, gunoaie", controlați de Statele Unite.

În timp ce două bombardiere americane B-52 au decolat ieri de la o bază britanică, media sîrbească a afirmat că forțele iugoslave au doborît duminică cinci avioane NATO și un elicopter - la o zi după ce NATO a confirmat că un avion american invizibil F-117 s-a prăbușit în timp ce executa un raid asupra Iugoslaviei.

Postul de radio belgrădean B92 a relatat că trei rachete ale forței NATO au lovit sediile poliției din Pristina în jurul orei două noaptea.

"Imediat după loviturile cu rachete, rebelii au lansat atacuri împotriva secțiilor de poliție din Pristina", a relatat postul de radio monitorizat de BBC.

Nu se știe ce pagube au produs atacurile cu rachete. Televiziunea sîrbă a prezentat imagini ale unei clădiri cu mai multe etaje despre care a afirmat că este localizată în Pristina.

Radio B92 a relatat că mai multe clădiri cu locuințe și o clinică stomatologică au fost avariate cînd au fost lovite secțiile de poliție.

"Pristina și zona înconjurătoare au fost supuse celui mai dur bombardament de la începerea agresiunii criminale", s-a afirmat pe postul de radio sîrbesc.

Ministrul rus al Apărării Igor Sergheiev a afirmat că numărul morților s-a ridicat ieri la ***"1.000 de civili, de 10 ori mai mult decît numărul victimelor militare"***.

Vice-premierul albanez Ilir Meta a declarat pentru BBC că ***"singura cale de stopare a genocidului"*** este trimiterea de trupe terestre NATO în Kosovo, o soluție neagreată de Alianța Nord-Atlantică.

"Nu cred că trimiterea cîtorva sute de mii de soldați să ocupe Serbia pentru următorii cinci sau 10 ani este calea cea mai bună pentru a rezolva această problemă", a afirmat consilierul american de securitate națională Sandy Berger..

Iugoslavia a închis ieri principalul punct de graniță cu Albania deoarece grănicerii nu făceau față valului masiv de refugiați albanezi, a declarat OSCE.

La Belgrad, Milosevic s-a întîlnit ieri cu membrii guvernului și liderii militari și a declarat că țara este hotărîtă să continue rezistența armată, nearătînd nici un semn că ar accepta planul de pace internațional.

Cel trei liberali ruși - fostul premier Igor Gaidar și foștii vice-premieri Boris Nemțov și Boris Feodorov - urmau să se întîlnească cu vice -premierul iugoslav Vuk Draskovic, însă nu existau indicii dacă se vor întîlni și cu Milosevic, al cărui refuz de a semna acordul politic pentru provincia Kosovo a atras după sine declanșarea atacurilor NATO. Într-un interviu pentru CNN, Draskovic a negat acuzațiile de genocid făcute de Marea Britanie și Germania. **(A. DÎRȚU)**

Două bombardiere americane B52 decolînd de la o bază din Marea Britanie

Războiul din Iugoslavia minează proiectul conductei Constanța-Trieste

Războiul din Iugoslavia pune sub semnul întrebării proiectele privind traseele petrolului caspic prin România, indiferent de variantă - prin Iugoslavia sau prin sudul Ungariei, consideră consilierul prezidențial ***Dan Căpățînă***, președintele Forumului "România la Răscruce". În plus, ***"faptul că imaginea Balcanilor redevine un butoi cu pulbere nu face decît să îndepărteze investitorii străini și, în același timp, să crească riscul de țară în schimburile comerciale și să afecteze credibilitatea monedei"***, a declarat Căpățînă.

"Pe termen mediu, am putea, în schimb, să ajutăm la reconstrucția Iugoslaviei", a apreciat consilierul prezidențial. România oferea pentru transportul țițeiului caspic proiectul conductei Constanța-Trieste. În prezent, firma ENI din Italia realizează studiul de fezabilitate a conductei pentru varianta prin Serbia, iar o firmă americană studiază fezabilitatea proiectului prin Ungaria. În ultimii doi ani, oficialii români au depus eforturi considerabile pentru promovarea proiectului conductei Constanța-Trieste, ca o variantă complementară cu alte oferte asemănătoare ale țărilor din zonă. Reevaluarea rezervelor de țiței din zona caspică, în sensul scăderii cantităților care urmează să fie extrase, făcea din proiectul românesc o alternativă viabilă, din cauza costurilor mai reduse, față de alte proiecte.

Amenzi pentru manifestanții sîrbi de la București

Trei persoane care au luat parte la marșul de protest organizat, ieri, la București, de sîrbii și macedonenii din România, au fost amendate contravențional pentru că au aruncat cu ouă înspre sediul Ambasadei Franței, peste cordonul forțelor de ordine, informează Biroul de Presă al Poliției Capitalei. Cele aproximativ 150 de persoane care au protestat față de acțiunile declanșate de NATO în Kosovo s-au adunat în mod spontan la Troița de la Piața Universității și au comemorat victimele bombardamentelor din Iugoslavia. Manifestanții s-au deplasat apoi în marș către sediile ambasadelor SUA, Marii Britanii, Iugoslaviei, Turciei și Germaniei, fiind supravegheați de la distanță de către polițiști și însoțiți de efective de jandarmi, se arată în comunicat. Persoanele sancționate sînt cetățeni macedoneni, mai precizează Poliția Capitalei.

68 de refugiați în România

Numărul refugiaților din Iugoslavia aflați pe teritoriul României ajunsese, pînă aseară, la 68 de persoane, a declarat ieri șeful Departamentului Administrației Publice Locale (DAPL), ***Vlad Roșca***. El a precizat că cei mai mulți refugiați iugoslavi se află în județul Caraș-Severin, respectiv 50 de persoane. În județul Timiș se înregistrau un număr de 17 persoane, iar în Mehedinți, o singură persoană.

O cameră a unui cămin de refugiați albanezi din județul Caraș-Severin

Criza din Paraguay a luat sfîrșit

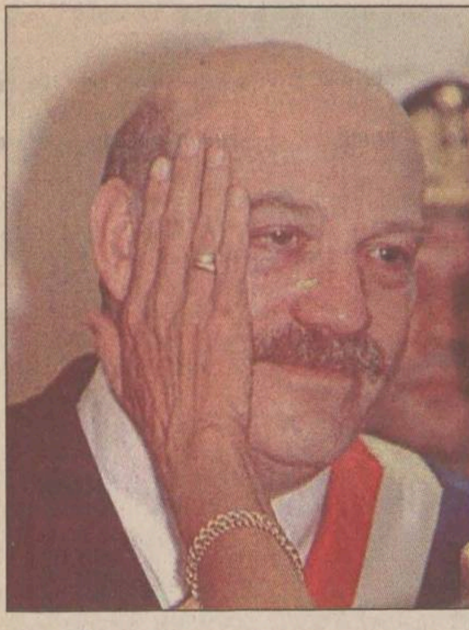

Noul președinte paraguayan, Luis Macchi, mîngîiat pe obraz de soția sa înainte de plecarea de la palatul guvernamental

Președintele Paraguayului, ***Raul Cubas***, a fost nevoit să demisioneze, duminică, după o săptămînă de neîntrerupte manifestații de stradă și ciocniri violente, generate de asasinarea, cu zece zile în urmă, a vicepreședintelui țării, ***Luis Maria Argana***.

Funcția de șef al statului va fi preluată, în conformitate cu prevederile Constituției, de președintele Senatului, ***Luis Angel Macchi***, care, duminică noaptea, a depus jurămîntul. Demisia lui Raul Cubas a fost impusă de acuzațiile publice care i s-au adus de a fi fost implicat direct în asasinarea vicepreședintelui Luis Maria Argana, adversarul său declarat. Probe evidente ieșite la iveală la scurt timp demonstrau că asasinatul a fost organizat de fostul om forte al regimului, generalul ***Lino Oviedo***, cu complicitatea lui Raul Cubas. Generalul a fugit, după aceea, în Argentina, cu intenția să obțină "azil politic".

Președintele Senatului, Luis Angel Macchi, declarase, sîmbătă, că dacă va prelua puterea, prima măsură pe care o va lua este de a cere extrădarea generalului Lino Oviedo și întemnițarea sa.

O știre de ultimă oră a AFP anunță că generalul Lino Oviedo a fost arestat într-un cartier din capitala Argentinei, Buenos Aires, unde încerca să se ascundă. În 1997, el fusese condamnat la 10 ani închisoare pentru o tentativă de lovitură de stat în 1996, dar fusese grațiat, în 1998, de protejatul său, Raul Cubas, pe care-l sprijinise să cîștige alegerile din vara lui 1998.

"Greva generală nu mai este justificată"

■ *apreciază PNȚCD*

Remus Opriș

Purtătorul de cuvînt al PNȚCD, ***Remus Opriș***, consideră că greva generală anunțată de sindicate nu mai este justificată, o serie de legi solicitate de sindicaliști aflîndu-se la Parlament în diferite etape de dezbatere, pentru celelalte revendicări existînd disponibilitate din partea Guvernului pentru a continua dialogul. Opriș a arătat astfel că legea răspunderii ministeriale a fost adoptată de Camera Deputaților, aflîndu-se la Comisia juridică a Senatului. Modificarea legii 31/1990 - cerută de sindicaliști pentru a clarifica responsabilitățile membrilor AGA și CA - se află la Agenția Română de Dezvoltare, unde a fost elaborat un set de norme metodologice ce urmează a fi promovate printr-o Hotărîre de Guvern, a spus Opriș. De asemenea, legea conflictelor de muncă, a asigurării de risc profesional se află în dezbaterea Parlamentului. Pe lîngă cererile privind aprobarea sau modificarea în regim de urgență a unor legi, centralele sindicale au și revendicări de natură economică și socială: reducerea taxelor și impozitelor și indexarea salariilor, modificarea modului de funcționare a FPS, a politicii fiscale și a sistemului de tarifare a energiei electrice și termice, a gazelor naturale și a carburanților.

Infarctul lui Radu Vasile dă palpitații coaliției

Coaliția își arată, încă o dată, fragilitatea, după ce infarctul lui Radu Vasile a pus pe tapet problema eventualității desemnării unui prim-ministru interimar. În dorința de a pune mîna pe acest post cheie, actualii parteneri la guvernare ar putea face uitat algoritmul, declanșînd o suicidară luptă pentru putere. Cum țărăniștii nu au o "rezervă" de valoare, după cum s-a exprimat în termeni fotbalistici Ion Diaconescu, lucrurile pot lua o turnură foarte neplăcută pentru coaliția guvernamentală.

Eventuala prelungire a convalescenței premierului ***Radu Vasile***, după infarctul suferit, aduce în atenția coaliției delicata problemă a desemnării unui prim ministru interimar. Cum țărăniștii nu par să aibă un înlocuitor de același calibru, este de la sine înțeles că ei se arată extrem de reticenți atunci cînd vine vorba de acest subiect. Exprimînd punctul de vedere al PNȚCD, ***Remus Opriș*** declară că soluția desemnării unui premier interimar nu este oportună, motivînd că țara are nevoie de un prim-ministru legitim, votat de Parlament. PNȚCD susține că în actuala situație este suficientă delegarea atribuțiilor curente ale premierului, dînd de înțeles că soluția ***Valeriu Stoica*** este cea mai nimerită. Teama țărăniștilor este de fapt că ***"unele forțe politice"*** vor profita de neplăcutul eveniment pentru a determina schimbarea culorii politice a primului-ministru, după cum reiese din declarația lui Remus Opriș. Președintele PNȚCD, Ion Diaconescu, a precizat la rîndul său că PNȚCD nu s-a gîndit să desemneze o altă persoană, în cazul în care sănătatea lui Radu Vasile nu ar evolua conform așteptărilor. Oricum, Diaconescu refuză să ia în considerare ipoteza unei evoluții nefavorabile a sănătății acestuia, susținînd ferm că premierul va fi prezent în Parlament în data de 15 aprilie pentru a-și asuma răspunderea aupra legii de accelerare a reformei economice. Dacă liberalii, care și-au exprimat recent dorința de a fi prima forță din CDR, sau democrații, care nu ratează niciodată ocazia de a mai apuca o felie din putere, vor încerca să profite de situație - rămîne de văzut.

Este însă foarte probabil să nu se ajungă la desemnarea unui ministru interimar, deoarece, după cum susține ***Alexandru Ciocîlteu***, secretar de stat în Ministerul Sănătății și președintele comisiei care îl îngrijește pe premier, evoluția sănătății primului-ministru este foarte bună, ceea ce face posibilă externarea lui Radu Vasile la sfîrșitul acestei săptămîni. Chiar și Radu Vasile se arată optimist și estimează că și-ar putea relua normal activitatea peste patru-cinci zile de la externare. Comisia medicală care îl îngrijește pe Radu Vasile a amînat luarea unei decizii privind practicile terapeutice care vor fi folosite în zilele următoare, apreciind că investigațiile coronariene suplimentare ar putea fi efectuate mai tîrziu, în acest interval fiind supravegheată evoluția leziunii miocardice produse în urma infarctului. **(I. AFRĂSINEI)**

Societatea de servicii informatice SINTA S.A. Iași
Bd. Țuțora nr. 17, tel.: 032/230072, 032/230080; fax: 032/232834
SINTA@SINTA.RO

- Servicii INTERNET (e-mail, FTP, WWW, telnet etc.) NOU! Serviciu de noapte (orele 23.00 - 7.00) Acces nelimitat 10$/lună!!!
- Traducere asistată din (în) limbile engleză, germană, franceză etc.
- Software de gestiune (mijloace fixe, stocuri, salarii, balanță contabilă, etc.) Tel. 127106
- Tehnică de calcul, materiale consumabile, prin magazinele proprii. Tel. 127116
- Distribuitor autorizat produse MICROSOFT (Microsoft Certified Dealer) Tel. 127118
- Cursuri de calificare și perfecționare în informatică Tel. 127112

SC TAXICOM SA
SIGURANȚĂ, PROFESIONALISM, SERIOZITATE
NOU!
Taxiurile pot fi recunoscute după sigla MONITORUL
TARIF UNIC zi și noapte:
2.800 lei/km
prezentîndu-se pe liber la comandă.
DISPECERAT: 953 sau 218550
NON STOP

FIȚI CU OCHII PE INFORMAȚIE!
VĂ ADUCE PROFIT.
UN SITE PENTRU INVESTITORI ȘI OAMENI DE AFACERI:
http://privatization.nordest.ro
profile de companii privatizabile
știrile zilei în domeniu
oferta curentă și specială a FPS
legislație și proceduri specifice în vigoare
necomm
TEL: 032-211525
necomm@necomm.ro

FM 91.9
radio CONTACT
De 5 ani împreună

CONY SAT
Studioul TV Iași
NOU!
Apelați serviciul special
CONYFON
Premii surpriză
☎ 891188
Tariful este de 8900 lei/min, iar primele 20 de secunde sînt netaxabile.

METALCO
PRODUCTIE PUBLICITARA
angajează
GRAFICIAN
Condiții:
- simț artistic;
- cunoștințe solide Corel Draw;
- vârsta max. 30 ani.
Relații la tel: 215.480

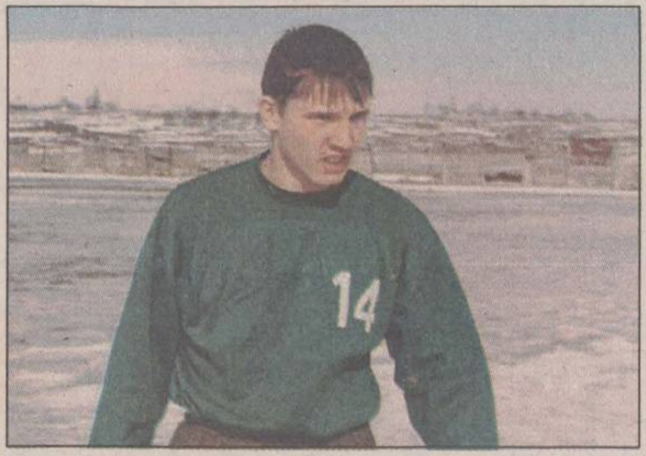

Tăcerea tabelei albe

În tentativa de a mai fi băgată în seamă în lupta pentru locurile promovabile, FCM Poli Iași a tratat, în ciuda multiplelor absențe de lot, cu maximă atenție meciul de la Roman. Cu echipa în pioneze, antrenorii Leonida Antohi și Mihai Dănilă au pus accent pe defensivă, care, spre satisfacția lor, a mers ceas. Cîmpeanu a fost din nou sigur în poartă, reușind ca după patru meciuri să rămînă neînvins din acțiune, iar Cojocaru, reprofilat ca libero, a fost exact, deși spre finalul meciului l-a cam tras "ața" spre prima iubire, acolo unde mirosul golului se simte mai bine. În fața atacului cu trei oameni ai romașcanilor, Poli a fost silită să suplimenteze cota fundașilor centrali de marcaj, lîngă neiertătorii Petrache și Paraschiv, Bordeanu "ocupîndu-se" cu brio de un alt atacant al Laminorului. Pe banda dreaptă, Poli a jucat doar cu Gavrilescu, el avînd o evoluție foarte bună, generosul efort făcînd posibilă rezolvarea ambelor faze ale jocului. Cam aici se termină lista jucătorilor ieșeni care au dus greul în meci, pentru că, pe măsură ce înaintăm spre avanposturi, lista cu plusuri se cam termină.

Botan, folosit ca mijlocaș la închidere, a (re)demonstrat că este cam ieșit din formă, problemele apărute în timpul mandatului lui Mihai Romilă punîndu-și încă amprenta asupra evoluției (și posibil a psihicului) acestuia. Matincă, strict marcat, nu a reușit nici el să se desprindă și să amenințe poarta gazdelor, rolul său limitîndu-se astfel la fazele fixe. Pe flancul stîng, revenit între titulari, Ionescu, în ciuda unui debut bunișor, s-a stins repede, a riscat de multe ori chiar să fie eliminat și s-a și accidentat. În condițiile ruperii evidente a lui Poli (distanța între defensivă și atac era cîteodată de jumătate de teren în care nu vedeai nici un jucător ieșean) vîrfurile Onofraș **(foto)** și Decu nu i-au deranjat pe cei trei fundași laminoriști, deși s-a evidențiat totuși insistența primului, juniorul lui Poli făcîndu-l pe Leonida Antohi să-l compare cu Adi Ilie.

Așadar, la capăt oaspeții au obținut un punct care în cazul finalizării uneia dintre ocaziile gazdelor sau al acordării unui penalty în prima repriză la o fază destul de controversată în careul ieșean, se putea duce pe apa Sîmbetei. Așa însă, speranța încă mai trăiește. **(Ovidiu MINEA)**

Handbaliștii ieșeni urcă încet, dar sigur

■ *Politehnica Mecon este singura echipă care a reușit sîmbătă să cîștige în deplasare*

Cea de-a doua etapă a returului Diviziei A de handbal masculin a fost una în care gazdele au avut cuvîntul cel mai greu. Onoarea oaspeților a fost salvată de ieșenii de la Politehnica Mecon, singurii care au reușit să se întoarcă cu mai mult de un punct. Victoria pe care studenții au obținut-o la Odorhei, în fața unei echipe pe care au apreciat-o ca fiind destul de tare, aproape că au condamnat-o la retrogradare. Practicînd politica pașilor mici dar siguri, ieșenii au reușit și în urma acestui rezultat să urce o poziție în clasament. Cel mai surprinzător rezultat a fost cel de la Buzău, acolo unde echipa CSU Galați a fost practic spulberată de militari, jucătorii de pe Dunăre înregistrînd astfel cel mai greu eșec din ultimii patru ani. Un rezultat asemănător s-a înregistrat și la Craiova, acolo unde liderul și-a consolidat poziția de principală candidată la promovare. În rest, rezultate care nu surprind. În etapa care este programată sîmbătă, ieșenii vor întîlni echipa HC Sighișoara, dar cea mai interesantă partidă va fi cea în care liderul va juca împotriva sucevenilor de la Ambro.

Rezultatele etapei a 13-a: ASA Buzău - CSU Rapid Galați 31-16 (12-7); "U" Petrolul Craiova - Metalul Copșa Mică 31-18 (13-10); Inspet Ploiești - Ambro Suceava 26-18 (13-8); HC Sighișoara - Nitramonia Făgăraș 27-23 (14-13); Tehnoutilaj Odorhei - Politehnica Mecon Iași 22-28 (11-14); Cimentul Medgidia - Petrolul Teleajen 26-20 (15-12).

Etapa viitoare, a 14-a (3 aprilie): CSU Galați - Cimentul (în tur, 17-20); Teleajen - Odorhei (17-19); Politehnica Mecon - Sighișoara (24-24); Nitramonia - Inspet (18-31); Ambro - Craiova (20-24); Copșa Mică - ASA Buzău (21-25). **(Lucian M.)**

Handbaliștii ieșeni au prins gustul victoriilor în deplasare

Clasament:						
1. Craiova	13	10	3	0	346-265	36
2. Inspet	13	8	0	5	304-266	29
3. Galați	13	8	0	5	261-250	29
4. Teleajen	13	7	1	5	310-303	28
5. Ambro	13	7	0	6	310-287	27
6. Făgăraș	13	6	1	6	334-359	26
7. Iași	13	5	2	6	347-341	25
8. Copșa M.	13	5	2	6	296-311	25
9. Cimentul	13	6	0	7	297-326	25
10. Buzău	13	5	0	8	323-334	23
11. Sighiș.	13	4	1	8	299-328	22
12. Odorhei	13	2	0	11	289-346	17

PANORAMIC

Țiți Dumitriu a demisionat de la Rapid

Antrenorul Dumitru Dumitriu a declarat ieri că a demisionat de la conducerea tehnică a formației Rapid București, urmînd ca, în zilele următoare, să-și rezilieze contractul cu echipa feroviară. Dumitriu a afirmat că este preferabil ca Mircea Lucescu, care îi cunoaște mai bine pe jucătorii giuleșteni, să-și continue munca pe care a început-o la Rapid. El a mai spus că, în prezent, nu are oferte de la alte formații, deoarece nimeni nu se aștepta ca el să părăsească Rapidul. Tehnicianul rapidist a declarat că a luat această hotărîre de comun acord cu președintele Consiliului de Administrație al UFC Rapid, George Copos. Prezent ieri dimineață la librăria "Mihail Sadoveanu", cu ocazia lansării cărții "Lucescu", Copos a afirmat că noul antrenor principal al echipei giuleștene urma să fie desemnat seara, la ședința Biroului Executiv al UFC Rapid. Fostul antrenor al echipei Internazionale Milano, Mircea Lucescu, a precizat că nu înțelege decizia lui Dumitriu, pe care a considerat-o nejustificată. Lucescu a adăugat că nu se pune deocamdată problema întoarcerii lui la Rapid, deoarece se află încă sub contract cu Inter Milano. El a spus că a primit o ofertă din partea președintelui clubului Internazionale, Massimo Moratti, de a prelua centrul de copii și juniori al formației milaneze și că are închiriată o locuință la Milano, pînă la 1 iulie.

Amenzi la FC Argeș

Conducerea clubului FC Argeș Dacia Pitești va amenda 5 sau 6 jucători, cu suma maximă de 10 milioane lei, în urma înfrîngerilor suferite pe teren propriu de formația din Trivale, în meciurile cu Astra, Rapid și FCM Bacău, a declarat vicepreședintele piteștean, Răzvan Tunaru. Conform unor surse din interiorul clubului argeșean, printre cei care vor fi amendați se numără Cristescu, Năstase și Bogoi.

Laura Badea a deziluzionat la Salzburg

Romînca Laura Badea s-a clasat, duminică, doar pe locul 6 în cadrul turneului de floretă de la Salzburg, care a contat pentru Cupa Mondială de specialitate. Competiția a fost cîștigată de italianca Valentina Vezzali, care a învins-o în finală pe sportiva ungară Aida Mohamed. Clasamentul turneului de la Salzburg: 1. Valentina Vezzali (Italia); 2. Aida Mohamed (Ungaria); 3-4. Clothilde Magnan (Franța), Frida Scarpa (Italia); 5. Svetlana Bojko (Rusia); 6. Laura Badea.

Oliveira vrea înapoi la Cagliari

Atacantul braziliano-belgian al echipei Fiorentina, Luis Oliveira, și-a anunțat intenția de a juca la formația Cagliari din sezonul viitor, a anunțat cotidianul italian "La Repubblica". Oliveira a declarat că la sfîrșitul acestui sezon i se va termina contractul cu Fiorentina și, cum conducătorii clubului nu l-au contactat pentru noi tratative, se gîndește să se întoarcă la Cagliari. Oliveira a mai jucat la formația sardă între anii 1992 și 1996, marcînd 49 de goluri în campionat, Cupa Italiei și cupele europene. În același timp, Fiorentina a semnat un contract de sponsorizare pe doi ani cu firma Nissan, în valoare de 5,5 milioane de dolari anual.

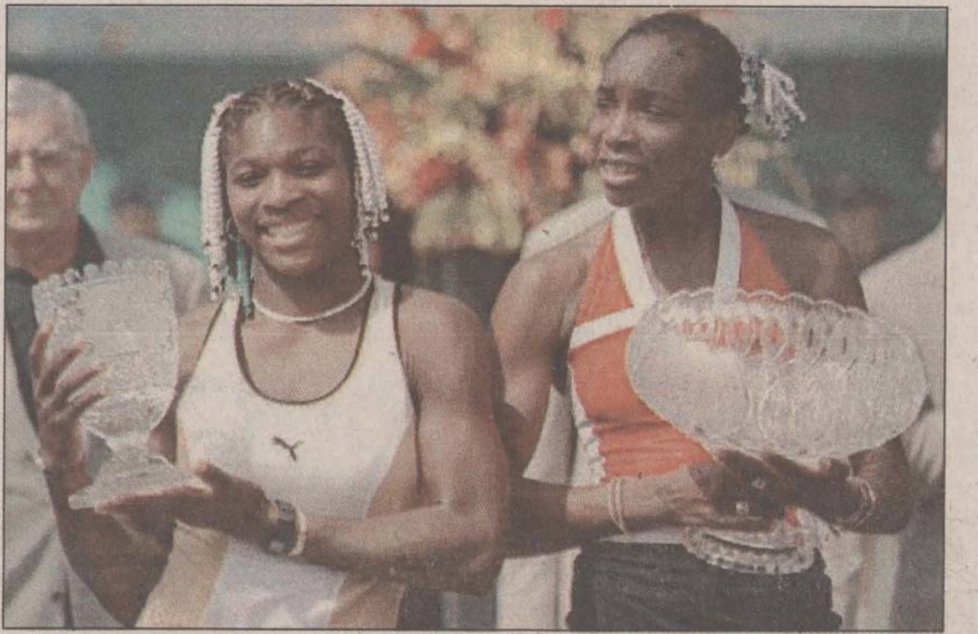

Serena și Venus au uitat că sînt surori

■ *Becker a pierdut ultimul meci pe tărîm american*

Venus Williams și-a apărat duminică seara titlul cucerit anul trecut la Key Biscayne, învingînd-o în finală pe sora sa Serena, scor 6-1, 4-6, 6-4. Confruntarea a fost o reflectare fidelă a proverbului "Frate, frate, dar brînza-i pe bani", pentru că amiciția între cele două surori (cîtă este) a fost lăsată la vestiare, iar Venus și Serena s-au "bombardat" ca doi inamici înverșunați. ***"Din momentul în care mi-am dat seama că am o șansă de a cîștiga, nu m-am mai gîndit împotriva cui joc. M-am uitat de cîteva ori peste fileu la Venus, dar nu ca la sora mea, ci ca la un adversar"***, declara la finele partidei Serena, care, deși a pierdut, se poate mulțumi cu faptul că a luat pentru prima dată un set în disputele cu sora sa. Totuși, aceasta este o palidă consolare, pentru că finala de duminică a însemnat pentru mezina de 17 ani întreruperea unei serii de 16 victorii consecutive. În plus, Serena mai are un motiv de supărare, pentru că dacă ar fi cîștigat ea ar fi "aterizat" pe locul 10 WTA, eșecul oprind-o cu o poziție mai sus. În schimb, Venus s-a specializat în apărarea trofeelor, ea reușind acum trei săptămîni același lucru în turneul de la Oklahoma City. După seria pozitivă din ultima vreme, se pare că pe Serena a ajuns-o oboseala, americanca acuzînd pe parcursul partidei și o ușoară accidentare la piciorul drept. În plus, numeroasele erori neforțate pe care l-a făcut au enervat-o peste măsură, ea aruncînd aiurea - la un moment dat - racheta, care a lovit un cameraman, iar gestul i-a adus un avertisment. În timp ce surorile se înfruntau în teren, părinții Richard și Oracene Williams făceau "atmosferă" în tribună. La finele primului set, Richard a început să agite o pancartă pe care scria "Go, Serena, Go!", dar încurajările sale au avut efect doar în setul II.

Finala de la dublu masculin a revenit cuplului Wayne Black/Sandon Stolle (Zimbabwe/Australia), care au dispus de Boris Becker (Germania) și Jan-Michael Gambill (SUA): 6-1, 6-1. După toate probabilitățile, acesta a fost ultimul meci oficial al germanului în SUA, el urmînd să se retragă în vară, după ediția din acest an a turneului de la Wimbledon. ***"Adversarii noștri au fost prea buni pentru noi. Joacă incredibil"***, susținea Becker, care se pare că va juca în partida de dublu din cadrul disputei cu Rusia, din Cupa Davis. Pentru Black și Stolle, victoria din finală a adus saltul pe primul loc al probei de dublu.

■ La Casablanca, finala spaniolă a turneului pe zgură "Hassan II Grand Prix" a fost cîștigată de tînărul de 20 de ani Alberto Martin (nr. 7), acesta dispunînd de mai bine cotatul Fernando Vicente (nr. 3) cu 6-3, 6-4. Victoria i-a adus lui Martin și un cec de 30.400 de dolari.

În patinajul artistic, lupul e paznic la stînă

■ *francezii îl reclamă pe arbitrul rus Gorșkov, dar cel care trebuie să facă dreptate e însuși Gorșkov!*

Federația Internațională de Patinaj a anunțat suspendarea a doi arbitri care au încălcat regulamentul în cadrul finalei de perechi la recentele Campionate Mondiale de patinaj artistic de la Helsinki. Ucraineanul Alfred Korytek și rusul Sviatoslav Babenko au fost acuzați că nu au respectat regula conform căreia nu au voie să comunice în nici un fel în timpul finalei. Perioada de suspendare a celor doi va fi decisă la o întrunire ulterioară a Federației, dar se așteaptă ca ea să fie de un an. Oricum, suspendarea celor doi a intrat deja în vigoare și este valabilă pentru orice concurs organizat sub egida Federației Internaționale de Patinaj.

Un film al televiziunii canadiene înmînat organizatorilor îi arată pe cei doi arbitri discutînd în timpul programelor prezentate în proba de perechi de sportivii chinezi și de cei polonezi, medaliați cu argint, respectiv bronz. Se consideră că cei doi au acordat notele în urma unei consultări prealabile, lucru ce încalcă flagrant regulamentul arbitrilor. Președinta Comitetului tehnic al Federației Internaționale de Patinaj, britanica Sally-Anne Stapleford, a fost cea care a cerut suspendarea arbitrilor în culpă, declarînd că filmul dovedește mai mult decît clar comunicarea între cei doi. Președintele Federației, Ottavio Cinquanta, a promis că sancțiunea va fi foarte aspră dacă se va dovedi că rusul și ucraineanul își propuseseră cu bună știință să influențeze rezultatul final al concursului.

Pe de altă parte, federația franceză de specialitate a înaintat un protest după finala probei de dans, acuzîndu-l pe arbitrul rus Alexandr Gorșkov că l-a influențat pe arbitrul chinez Ren Hong-guo să puncteze mai bine perechea rusă decît pe cea franceză. Așa după cum se știe, Anjelika Krîlova și Oleg Ovsiannikov au devenit campioni mondiali la dans după o decizie strînsă a arbitrilor (5-4), în fața francezilor Marina Anissina și Gwendal Peizerat **(foto)**. În cazul în care arbitrul chinez ar fi dat votul său în favoarea francezilor, aceștia ar fi cucerit medaliile de aur. ***"Avem dubii serioase în ceea ce privește corectitudinea celor doi arbitri și am dori ca ei să dea explicații publice pentru modul în care au dat notele"***, a spus Didier Gailhaguet, președintele federației franceze. Ironia soartei a făcut ca el să trebuiască să înmîneze respectivul protest lui... Gorșkov însuși, acesta fiind președintele Comisiei de Dans din cadrul Federației Internaționale de Patinaj!

Săraci, dar valoroși

Avînd asigurat doar transportul, handbaliștii de la CSȘ LPS CFR Iași au mers duminică la Piatra-Neamț, unde urmau să întîlnească pe LPS Suceava, lidera de necontestat a seriei. Cu mîncarea pusă în geantă de părinți, juniorii ieșeni au făcut un meci foarte bun, reușind să cîștige cu 32-29 (15-14). Surpriza este cu atît mai mare, dacă ne aducem aminte că în precedentele două întîlniri din acest campionat (una disputată la Iași) sucevenii cîștigaseră la scor. ***"Am condus în permanență, însă la diferențe mici. Echipa este în creștere de formă și e mare păcat că tocmai acum au apărut aceste probleme financiare"***, ne-a spus profesorul Vasile Ciocoiu. Formația ieșeană nu reușise nici o victorie în turul campionatului, iar în retur a contabilizat deja trei succese în patru întîlniri. În meciul cu LPS Suceava, echipa noastră a jucat în următoarea componență: Ioan Lungu, Cătălin Amarandei - Adrian Rusu (7), Florin Dimofte (6), Nicolae Ilarion (5), Vlad Roșca (4), Mihai Maftei (3), Răzvan Dutcovici (3), Iulian Bejenariu (2) și Dumitru Chiuda (2). **(D.S.)**

SOCIETATE MIXTĂ,
cu un capital social de peste **1.000.000.000** lei
cu sediul în Brăila, scoate la **CONCURS** pentru
un atelier de matrițerie mase plastice:
- 1 post șef atelier coordonator (studii superioare, cunoștințe temeinice de proiectare și, preferabil, cunoscător al limbii franceze);
- 1 post maistru matrițer mase plastice;
- 1 post lăcătuș sculer matrițer mase plastice;
- 1 post frezor în coordonate.

Vechime: minim 10 ani într-un atelier de matrițerie mase plastice

Societatea asigură cheltuielile de transport, eventual de mutare și cazare în Brăila împreună cu familia. **Salarii foarte atractive.**
Doritorii sînt rugați să trimită curiculum vitae la 039/616650.
Informații suplimentare la tel. **092/295289 sau 092/275305**

S.C. SOMEȘ S.A DEJ
Vă oferă:
- celuloză din rășinoase albită și naturală
- hârtie de ambalaj albită și naturală
- hârtie de scris tipar
- hârtie igienică

NOU! Începând cu data de 15.02.1999 SOMES a reînceput activitatea
Tel:064/ 433417;432097; 432700
Fax:0040/64/432182; 432098; 432700

NOUA APARIȚIE
PRIVIREA 164
VĂ PROPUNE
SUBIECTUL SĂPTĂMÎNII
K.O.SOVO
NATO
prins în sîrbă
Cronica unui conflict previzibil
Jubileul Alianței marcat printr-un atac

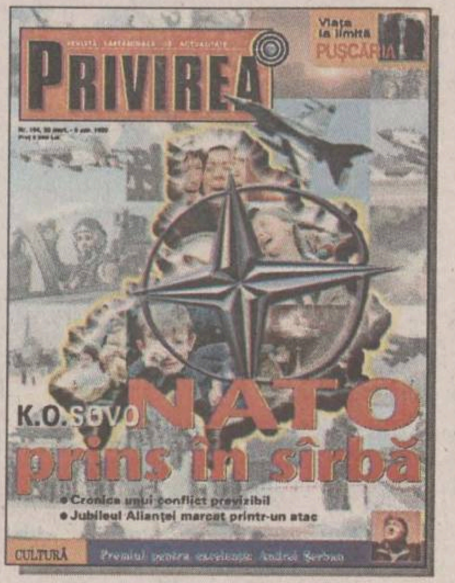

COMPETIȚIA –
VREI SĂ PETRECI VACANȚA LA CANNES?
NUMAI PRIN COMPETIȚIA
CUMPĂRĂ REVISTA ȘI ÎNSCRIE-TE ÎN CURSĂ!
ÎN CURÎND PE PIAȚĂ *PRIVIREA* ÎNTR-UN NOU NUMĂR SPECIAL
RELIGIA ANULUI 2000

PANORAMIC

Vautrot - observator la Baku

Partida dintre reprezentativele României și Azerbaidjanului care se va desfășura mîine, la Baku, în cadrul preliminariilor CE 2000, va fi condusă de o brigadă de arbitri din Olanda, se arată într-un comunicat FRF. Partida va fi condusă la centru de Roelof Luinge, arbitri asistenți au fost desemnați Gerhard Verwoort și Jan Willem van Veluwen, iar rezervă - Jack van Hulten. Observatorul UEFA pentru acest meci va fi francezul Michel Vautrot.

Vassilis Daniel, în locul "Generalului"

Tehnicianul Vassilis Daniel este noul selecționer al naționalei Greciei, fiind desemnat în locul "generalului" Anghel Iordănescu, care a demisionat în urma înfrîngerii cu 2-0, de sîmbătă, de pe teren propriu, în fața echipei Norvegiei. Daniel, care a antrenat formația Panathinaikos Atena, de unde a fost demis în urma unei înfrîngeri cu 1-0 în fața echipei PAOK Salonic, a acceptat imediat să preia naționala Greciei.

Pescariu preferă turneul de la Barletta

Dinu Pescariu nu va evolua în întîlnirea de Cupa Davis pe care echipa României o va susține, în perioada 2-4 aprilie, împotriva selecționatei Croației, deoarece el va participa la turneul de la Barletta (Italia). La lotul național a fost chemat Ionuț Moldovan (nr. 335 ATP) care s-a alăturat lui Andrei Pavel, Adrian Voinea și Gabriel Trifu. Căpitanul nejucător Florin Segărceanu a precizat că Pescariu nu era vizat să joace împotriva Croației nici în proba de simplu și nici în cea de dublu. De aceea, Pescariu a cerut permisiunea să plece la turneul challenger de la Barletta, unde speră să obțină punctele necesare calificării directe pe tabloul principal al turneului de Grand Slam de la Roland Garros. Și Răzvan Sabău (191 ATP) a reușit să se califice pe tabloul principal la Barletta, după ce a jucat în calificări. Segărceanu a precizat că în partidele de simplu îi va folosi pe Pavel și Voinea, în timp ce la dublu vor juca Pavel și Trifu. Echipa Croației a sosit ieri în România și s-a cazat la hotelul "Sofitel". În cazul în care vremea va continua să fie nefavorabilă, croații se vor putea antrena în sala de la Centrul Național de Tenis.

A demisionat și Prohaska

Selecționerul reprezentativei Austriei, Herbert Prohaska, a demisionat ieri, ca urmare a înfrîngerii, cu 9-0, suferită de echipa sa în meciul cu Spania, în preliminariile CE 2000. Prohaska (43 de ani) și-a anunțat demisia după o întrevedere cu președintele Federației Austriece de Fotbal, Beppo Mauhart. Prohaska, care a evoluat la cluburile Austria Viena, Inter Milano și AS Roma pe postul de atacant, a preluat conducerea naționalei austriece din ianuarie 1993.

Mizrahi i-a adus pe ciprioți cu picioarele pe pămînt

■ *Coreea de Sud a obținut o victorie istorică în fața Braziliei*

Vîrful improvizat Rivaldo, încercînd să-l depășească pe coreeanul Yang Soon-chul

Israel. Într-un meci contînd pentru grupa a VI-a a preliminariilor Campionatului European de fotbal, disputat duminică la Tel Aviv, Israelul a învins cu 3-0 (1-0) echipa Ciprului. Primul gol a fost marcat de căpitanul Tal banin în minutul 11, cu un șut de la 25 de metri care l-a lăsat fără replică pe portarul Nicos Panayiotou. La două minute după pauză, nou intratul Alon Mizrahi a dus scorul la 2-0, iar în minutul 53 el a recidivat, fructificînd pasa bună a lui Eyal Berkovic. Meciul a fost arbitrat de o brigadă românească, cu Marcel Lică la centru, acesta refuzîndu-le gazdelor un penalty în minutul 60, după un hent comis în propriul careu de un apărător cipriot. În urma acestui rezultat, Ciprul își păstrează primul loc în clasament, cu 9 puncte din 5 partide, urmat de Israel, cu 7 puncte (din 4 meciuri), Austria, cu 7 puncte (4 meciuri), Spania, cu 6 puncte (3 meciuri) și San Marino, fără nici un punct.

Coreea de Sud. Reprezentativa de fotbal a Coreei de Sud a înregistrat duminică o victorie istorică, dispunînd cu 1-0 (0-0) de Brazilia, într-un meci amical disputat la Seul, gol marcat în utimul minut de Kim Do-hoon. După finala pierdută la Cupa Mondială din Franța, acesta a fost primul eșec pentru brazilieni sub comanda noului antrenor Vanderley Luxemburgo, care înregistrase pînă acum două victorii și un rezultat de egalitate. În lipsa lui Ronaldo, selecționerul a apelat în linia de atac la Rivaldo, conducătorul de joc al Barcelonei și unul din cei trei jucători care au supraviețuit din lotul Braziliei pentru Cupa Mondială de anul trecut. După o primă repriză modestă, în care gazdele au avut mai mult inițiativa, brazilienii ar fi putut deschide scorul în minutul 57, cînd portarul sud-coreean Kim Ji-byung a respins in extremis șutul lui Amoroso. Goal-keeper-ul gazdelor a intervenit salvator și la lovitura liberă executată de Rivaldo în minutul 77. Prinzînd curaj, gazdele au urcat mai mult în atac, au ratat două ocazii bune prin Hwang Sun-hong, dar în ultimele secunde ale întîlnirii Kim a reușit să marcheze golul care a aruncat tribunele în delir. Miercuri, Brazilia va disputa o altă partidă amicală în compania Japoniei, țară care va găzdui, alături de Coreea de Sud, turneul final al CM din anul 2002.

Belgia. Selecționata de fotbal a Bulgariei a învins cu 1-0 (1-0) reprezentativa Belgiei, într-o partidă amicală, disputată pe stadionul "Roi Baudouin" din Bruxelles, în prezența a aproximativ 23.000 de spectatori. Unicul gol al partidei a fost înscris de Iovov, în minutul 11.

Portugalia. Boavista Porto, formația la care evoluează românul Ioan Timofte, a învins, pe teren propriu, cu 3-2, după prelungiri, pe Gil Vicente (din divizia secundă), într-o partidă restantă din optimile de finală ale Cupei Portugaliei. În sferturile de finală ale competiției, Boavista va întîlni, în deplasare, pe 11 aprilie, echipa Esposende, din eșalonul al doilea. Fotbalistul român Ioan Timofte nu a jucat în partida cu Gil Vicente, deoarece primise cartonaș roșu în ultima etapă de campionat.

Mercato în fierbere

■ *Dino Baggio, Gianicchedda și Cois par a schimba destinația*

Deși campionatul Seriei A a fost întrerupt, febra fotbalului italian continuă să ardă, datorită perioadei de transferări. Presa a început să vorbească de nume cunoscute, dar și de sume exorbitante. De pildă, după șase ani bătuți pe muchie la Parma, Dino Baggio vrea să schimbe aerul și consideră, nu fără nuanță de orgoliu, că vor fi destui antrenori să-l întrebe de sănătate. Ar fi Ancelotti, de la Juve, mare admirator al lui Dino de pe cînd îl antrena, dar conducerea torinezilor nu a înaintat nici o ofertă. De aceea, lui Dino i-a intrat Lazio în cap, auzind că liderul este în căutarea unui mijlocaș de valoare. Ziariștii nu exclud un schimb Baggio - Medved, între Lazio și Parma.

Un alt fotbalist italian de care se vorbește insistent este Giuliano Gianicchedda, de la Udinese: ***"Zaccheroni mă dorește în lot și eu vreau să plec la Milan, spune jucătorul. Sigur, tratativele nu sînt ușoare. Udinese mă consideră de neînlocuit, iar președintele Pozzo cere pentru mine o groază de bani. Dar sper să se înțeleagă cele două cluburi, fiindcă simt că a sosit momentul să mă remarc la un club puternic. Prezența pe bancă a lui Zaccheroni, care m-a format ca jucător, ar însemna mult pentru mine."***

Un alt fotbalist foarte căutat este Sandro Cois, de la Fiorentina, cel pe care ziariștii macaronari îl numesc "Sandokan". Cele mai interesante avansuri par a veni de la Inter, societatea lui Moratti fiind dispusă să-l cedeze, la schimb, pe francezul Benoit Cauet. Sandro nu comentează, nevrînd să creeze tensiuni, din moment ce Fiorentina se mai află în luptă pentru titlu. Alături de Inter, și Parma îl curtează pe mijlocașul florentin, dar un răspuns vom avea doar după sărbătorile pascale.

În sfîrșit, Javier Zanetti, mijlocașul argentinian de bandă dreaptă, a recunoscut, după unul dintre ultimele antrenamente, că e cam pe ducă. Procuratorul jucătorului, Jorge Oliva, a primit două importante oferte pentru Zanetti de la Real Madrid și Barcelona. Asta chiar în ciuda opoziției argentinianului însuși care recunoaște: ***"Sînt de patru ani aici, acum avem antrenor nou, este un moment de reconstrucție la Inter. Dar, dacă aș putea, eu aș continua munca de la Milano."***

Un cotidian argentinian l-a citat pe viitorul antrenor de la Inter, Marcello Lippi, care și-a exprimat părerea că ***"Zanetti este un jucător cheie în angrenajul echipei și ar trebui păstrat"*** **(GIN)**

Rugbiștii juniori continuă lupta pentru locul 9 la Mondiale

Așa cum se știe, în aceste zile se desfășoară în Țara Galilor cea de-a XXX-a ediție a Campionatului Mondial de rugby pentru juniori, la care participă și echipa României. Din păcate, în meciul de debut din prima grupă valorică, jucătorii noștri au fost învinși cu un scor care nu mai are nevoie de comentarii, 63-15 (21-15), de echipa Noii Zeelande, aflată pentru prima dată la această competiție. Juniorii neo-zeelandezi sînt pregătiți de foștii antrenori ai "All Blacks", John Boe și Mark Shaw, iar recent au efectuat un turneu în Europa, cîștigînd patru din cele cinci partide disputate în compania unor naționale foarte puternice. În urma acestei înfrîngeri, echipa României a jucat aseară, tîrziu, pentru locurile 9-16, împotriva reprezentativei Japoniei, care a fost învinsă, sîmbătă, de Canada, cu 15-12. În celelalte meciuri din primul tur al grupei întîi valorice s-au înregistrat rezultatele: Irlanda - Georgia 48-3; Italia - Chile 29-14; Franța - Scoția 21-10; Africa de Sud - Uruguay 31-0; Argentina - Polonia 55-11; Țara Galilor - Anglia 39-7. Dacă obțin victoria în fața japonezilor, juniorii noștri urmează să joace mîine cu învingătoarea dintre Georgia și Chile pentru locurile 9-12, iar dacă pierd joacă împotriva învinsei din același meci pentru locurile 13-16.

În prima etapă din cea de-a doua grupă valorică s-au înregistrat rezultatele: Spania - Germania 13-7; Rusia - Ucraina 10-3; Cehia - Belgia 22-10; Portugalia - Paraguay 21-10. În grupa a treia valorică s-au jucat meciurile: Taiwan - Luxemburg 49-7; Maroc - Andorra 25-3; Cote D'Ivoire - Brazil 46-5; Olanda - Croația 42-0.

Mike Tyson rămîne în continuare în închisoare

■ *apelul pugilistului american a fost respins de judecătorul Stephen Johnson*

Apelul pugilistului american Mike Tyson, fostul campion mondial la categoria grea, prin care a solicitat o reducere a pedepsei de un an închisoare primite pentru agresarea a doi automobiliști, a fost respins, după cum a declarat judecătorul Stephen Johnson. Magistratul american a refuzat să ia în considerare cererea înaintată de avocații lui Tyson, prin care solicitau o reducere a pedepsei de la un an de închisoare la opt luni, ceea ce i-ar fi permis pugilistului să beneficieze de un regim de semi-libertate. Judecătorul Stephen Johnson a precizat că, deși Tyson și-a îmbunătățit comportamentul în timpul celor 50 de zile de închisoare, acest lucru nu îl îndreptățește să beneficieze de o eliberare anticipată.

În urma acestei decizii, Tyson nu va putea să înceapă un program de reabilitare decît în luna iulie sau august, chiar dacă, în viitor, va primi o reducere a pedepsei. Acest program de reabilitare îi va permite pugilistului american să-și reia antrenamentele în afara închisorii, cu condiția să poarte, în permanență, pe mînă, o brățară electronică. Mike Tyson este supus, în prezent, unui tratament antidepresiv, după ce, luna trecută, într-o stare de agitație extremă, a distrus un televizor, faptă pentru care a fost condamnat la o detenție de o săptămînă, într-o celulă cu regim de izolare totală.

Fanii pugilistului american sînt însă în continuare alături de el, Tyson primind zilnic mii de scrisori și peste 200 de apeluri telefonice. Această situație a determinat administrația închisorii să încredințeze unuia dintre gardieni misiunea specială de a-i tria corespondența și de a-i facilita boxerului legăturile telefonice.

Oferta săptămînii: tehnică de calcul - birotică

QUARTZ MATRIX
Rezultatele muncii TALE depind de instrumentele folosite.
ALEGE-LE pe cele mai bune :
COMPAQ EPSON TOSHIBA Microsoft ORACLE 3Com
Calculatoare Imprimante Copiatoare Software Retele Suport tehnic Comunicatii Consumabile
http: \\ www.quartzmatrix.ro, E-mail : qmatrix@mail.dntis.ro
Bd. Stefan cel Mare 10bis, Casa Modei et. 2, Tel: 217248/217258, Fax: 217262

EuroBIT SOLUȚIA COMPLETĂ
Calculatoare Service PC Rețele Programe contabilitate
Complex Comercial Ștefan cel Mare Magazin EXPERT CENTER Tel/Fax: 21.40.10, 21.67.53 092-358006

INFOSERVICE
"AGER" ISO 9002
Cyrix/233 - 333 MHz
AMD K6 2/266 - 350 MHz
PENTIUM II/333 - 450 MHz
Raportul optim CALITATE- PRET
CALCULATOARE IMPRIMANTE
Mendocino Klamath
Canon HP Epson Seikosha
PLATA IN RATE
10% avans - 12,24 RATE
Bd. COPOU nr. 4 (Sub Camera de Comert si Industrie)
Tel./Fax: 211745/144718

OMNIUM
Calculatoare - Componente
Kituri Multimedia - Consumabile
UPGRADE la preturi convenabile
Reduceri mari de prețuri
Tel. 213027 tel./fax 216528,
email omnium@mail.dntis.ro

Ușor. DIGITAL. XEROX. 214 DC
3 ANI GARANȚIE
6 LUNI COPII GRATUITE*
THE DOCUMENT COMPANY XEROX
GIROS COMPANY
Iași, Str. sf. Lazăr 45
032/210.872
* fără hîrtie și la o utilizare normală (2000 copii/lună)

INFOSTAR GRUP Iași
Programe de: contabilitate, stocuri, mijloace fixe, salarii.
Instruire gratuită, RATE.
Calculatoare, imprimante, consumabile, etc.
Tel/fax 032-227169 Iași, str. Nicolina nr. 95, bl. 996

REL® COMPUTER
LG EPSON LANIER
Case de marcat , cîntare electronice, consumabile
Calculatoare, imprimante, copiatoare
PREȚURI DE DISTRIBUITOR
Iași, Șos. Arcu nr. 12, Bl. Z18, tel./fax 214190
Magazin Sf. Lazăr nr. 30, tel: 213469

Universal RX
SISTEME performante
CPU 450 MHz: CPU AMD K6-2 350-400, CPU Intel P II 300-450, CPU Cyrix 300-333
BUS 133 MHz: MB Microstar Bus 133, MB Asus, EpoX, Soltek
Microsoft Authorized Dealer: Software personal calificat
Canon Official Dealer: Imprimante jet si laser, copiatoare, faxuri
Hewlett Packard Authorized Reseller: Imprimante jet si laser, consumabile, plottere
RATE
PRETURI fără concurență !
Iasi, Str. Grigore Ureche nr. 3,
Tel / Fax: 212 660, 217 254, http:\\www.urx.ro

LIVIUS
Microsoft Certified Dealer
Calculatoare: TARGA, COMPAQ, SIEMENS
Monitoare: PHILIPS, HITACHI, TARGA
Surse APC
Imprimante: CANON, BROTHER, SEIKOSHA, OKI, HP
Software: MICROSOFT, CIEL, SYMANTEC, COREL
În lumea calculatoarelor aveți nevoie de un prieten !
LIVIUS Iași, str. Fătu nr. 1A, tel/fax: 032 - 11.22.21, 11.59.22, http://www.livius.ro, e-mail: livius@livius.ro

IMPACT Computer Shop & Internet Café
Rate
Pentru un [calculator] cumparat de la noi
CASTIGATI 10% REDUCERE din pretul unei [imprimante] timp de 1 an.
Oferim soluții
Comstart'93 Cuza Voda 43 tel/fax: 215341, 215203, 279890

ZACH & SON 21.98.85 14.58.22 21.16.17
Iași, Aleea Sadoveanu nr. 2
COPIATOARE format A4, A3
OCE 2075
OCE 2040
OCE 2140
TONER,
piese de shimb, service copiatoare, imprimante.
Încărcări - recondiționări
cartușe imprimante laser, copiatoare.

SERCOM
Hewlett Packard Authorized Reseller
Calculatoare Imprimante Consumabile
Microsoft Certified Dealer
Canon: Imprimante Faxuri Copiatoare
Service PC, imprimante
Proiectare, execuție
REȚELE CALCULATOARE
RATE!
Tel: 231001, 239396, 122589, B-dul N. Iorga 24

le modèle
Rate cu sau fără dobândă!
COMPAQ Canon dtk PHILIPS Microsoft 3Com
tehnică de calcul, rețele, service, consultanță
Sf. Lazăr 53, tel./fax 239003

dtk® ACE COMPUTERS
Importator & distribuitor autorizat DTK Computer
Sisteme DTK cu certificat de calitate internațională ISO 9001
Hewlett Packard Authorized Reseller
Canon Dealer autorizat
Microsoft Certified Dealer
EPSON Dealer autorizat
Iași, str. A. Panu 29 (în sediul SCT Moldova, lîngă magazinul COLIERUL)
tel./fax: 032/218360,
mobil: 094/507900, 094/585718

ELPROMA
Copiatoare, faxuri, AV/TV
Calculatoare, imprimante, consumabile
Iași, str. Clopotari nr. 14, bl. 608, tel./fax 032-225180
SHARP® The Performance Integration Specialists

at auto technic
B-dul Păcurari nr. 589 (fostul Coleus), tel. 219291
Vizitați pagina www.autotechnic.ro
Ofertă specială luna MARTIE
AMD K6-2 (3DNow!)/333/95MHz
M/B ACorp/DIMM/AGP/AT/VIA MVP3 - BUS 100, 32 Mb SDRAM PC 100,
HDD 3,2 Gb Seagate UDMA, Video Card AGP 4 Mb 3D Trident,
FDD 1,44 Mb Mitsumi, Sound Card Yamaha 3D, CD-ROM 32x TEAC,
Monitor SVGA color 14", digital TARGA, Minitower Case 200W PC,
104 Keyboard Windows 95, Mouse&Pad, Boxe 300 W
numai 735 USD
TVA inclus
STOC Second hand
IBM Value Point 486 DX/33 MHz
IBM Pentium 75 MHz
Compaq 486 DX/50 MHz
Compaq 486 DX/66 MHz
Imprimantă STAR LC 24-200

ASIGURARE OBLIGATORIE AUTO

prin

ASTRA S.A.

IAŞI, str. Gării nr. 4, tel. 146881, 216707
Program: 8⁰⁰-18⁰⁰

PAŞCANI, str. Moldovei, bl. T5 tel. 763653

Elemarc
AGENŢIE IMOBILIARĂ
IAŞI-str. Cuza Vodă, nr. 30 - 32, Casa Bucovineană, et. 2
Telefon 216721; 092/346962; 092/346963

GARSONIERE

TATARASI-et.2/10 46mil. parchet,gresie faianta B+B (P)
TATARASI-et.6/10 balcon inchis, parchet, baie cu cada 45mil neg.(P)
TATARASI, conf. I , et8/9 parchet ,balcon inchis. 50 mil (P)
NICOLINA, I, Conf. 2 ,et.3/4, 40 mil (P)
ALEX CEL BUN- et.3/4, parchet, balcon inchis, baie cu cada.40mil neg.(P)
TATARASI, Conf I, parter cu balcon, imbunatatiri , 45 mil neg (03)
PODU DE PIATRA, CF. III, 2/4, CU IMBUNATATIRI, 25 MIL NEG (03)
PACURARI, Conf. II, 1/10, 45 mil neg (G)
ALEXANDRU - FAMILIAL, Conf. II, 3/10, 42 mil neg (00)

APARTAMENT I CAMERA

AUTOGARA, D, 1/10, 45 MP, balcon +terasa, 80 mil (G)
OANCEA, D, 5/8, 75 mil neg (G)
APARTAMENT 2 CAMERE
PODUL DE FIER-D,54mp.gresie faianta,balcon inchis,usa de stejar.110mil neg.(M)
MIRCE CEL BATRIN-et.7/10 D, parchet, bacon inchis,conf.1 65mil ®
GALATA-SD conf.1,50mp.,parter instalatie sanitara separata,stare ireprosabila 60mil.fix R
NICOLINA-et.4/4 fara probleme cu izolatia, eliberare imediata (Tudor Neculai).(M)
NICOLINA-TUDOR NECULAI-D, et.4/4,curat, fara probleme cu izolatia,
eliberare imediata.65mil.neg.(M)
SUPER COPOU-SD zona linistita,curat,et.2/4,balcon inchis, eliberare imediata.110 mil (M)
CLUB 20, SD, 7/9, 120 mil neg (C)
NICOLINA, D, parter, cu balcon, 80 mil (C)
CIURCHI, parter, nd, 43 mil neg (C)
TATARASI - DOI BAIETI, SD, parter, 55 mil neg (C)
DACIA,D,3/4,inbunatatit,65 neg .C
DACIA,SD,2/4,60 neg.C
PODU ROS-TUTORA,ND,parter,curat,72 neg C
PACURARI,SD,parter,68 neg.C
TATARASI,ND,1/4,45neg,sLt
TATARASI,D,3/4,75fix.şLt
DACIA,bloc nou, D, 1/8,115mil.neg.(P)
OANCEA-D, 8/8,100mil.neg.(P)
BUCSINESCU-D,90mil.neg.(P)
ALEX CEL BUN-ND4//4, 52MIL NEG.(P)
DACIA-parter,SD 50mil.(P)
TUDOR VLADIMIRESCU-SD parter, balcon inchis,gresie plus faianta in baie65mil,neg.(P)
TATARASI SD conf.2, et.1/4, 45,mil neg.(P)
GALATA- D et.3/4, 65mil fix(P)
FRUMOASA-SD parter parchet, faianta baie plus buc.,trei randuri de geamuri,boxa la subsol 75mil. neg.(P)
NICOLINA 2-D et.3/4 doua balcoane inchise 70mil. neg.(P)
NICOLINA 2-et.D1/4, balcon inchis,tamplarie noua, faianta gresie baie +buc.,95mil. neg.(P)
NICOLINA C.U.C.-D et 2/4,parchet, 2 balcoane inchise 70mil fix (P)
ALEX CEL BUN-SD.ET.9/10 balcon inchis parchet 50mil neg.(P)
TATARASI-SD et.3/4 60mil neg.balcon inchis(P)
PODUL ROS-SD et.2/4 gresie +faianta baie +buc.,parchet 55 mil. neg.(P)
CANTEMIR, SD, ¾, fara balcon, baie cu cada, 58 mil (03)
ALEXANDRU- SOS. NATIONALA, D,55MP,2/10, multiple imbunatatiri, 80 mil neg (00)
ALEXANDRU, D, 6/10, 68 mil neg (00)
PACURARI, 62 MP, D, ¼, multiple imbunatatiri, 16.000S (G)
PACURARI, D, 40 mp, 1/10, cu imbunatatiri, 65 mil (G)
NICOLINA I, 2/4, 70 mil neg (00)
NICOLINA -CUG, (HLINCEA, ¼, cu imbunatatiri, 78 mil neg (00)
TATARASI - STEJAR, D, ¼, 90 mil neg (00)
COPOU, D, 3/8, 200 mil neg (00)
ALEXANDRU - FAMILIAL, ND, ¾, 56 mil neg (00)
TATARASI- FLORA, D, ¾, liber 75 mil neg (00)
MIRCEA CEL BATRAN, SD, ¼, 67 mil neg (00)
TATARASI - CIURCHI , ND, Conf II, 2/4, 42 mil neg (00)
ALEXANDRU, D, 4/4, 65 mil neg (00)
CANTEMIR,SD, parter,posibilitate balcon, loc parcare 78 mil (03)
MIRCEA CEL BATRAN, ND, 2/4, multiple imbunatatiri, 62 mil neg (00)
MIRCEA CEL BATRAN, D, 10/10, 55 mil neg (00)
ALEXANDRU- SOS. NATIONALA, SD, parter cu balcon, , instalatie separata, 85 mil neg (00)
GALATA, D, 4/4, 58 mil neg (00)
CIURCHI, ND, 4/4, cu pod, baie cu dus, 45 mil (00)
PODU ROS, SD, 4/4, 70 mil (00)
GRADINARI, SD, 4/4 55 mil neg (00)
MIRCEA, SD, 4/4,55 MIL NEG (00)
PODU ROS, SD, ¾, 73 MIL NEG (03)
COPOU, SD, ¼, var lavabil, gresie, faianta, 12500 S (03)- liber
COPOU, D, parter cu balcon, 125 mil - liber,(G)
OANCEA, D, 2/4, multiple imbunatatiri, garaj, 125 mil (G)

APARTAMENT 3 CAMERE

PODU ROS, D, 10/10, 80 MIL NEG (03)
PACURARI-D et.2/4,curat,garaj 125mil neg.C
ALEX CEL BUN-OLIMP-et.2/4,curat 70mil. usr neg.(M)
FRUMOASA-D,et.2/4,faianta baie,bucatarie partial.84mil.neg.(M)
NICOLINA 2-et.4/4 fara probleme cu izolatia.70mil.neg.(M)
TATARASI-SD et.2/4,bloc din caramida, calduros,eliberare imediata.105mil.neg.(M)
NICOLINA-Aleea Tudor Nicolae,et.1/4 simplu,86mil.neg.(M)
CANTA,D,3/4,şla stradat,95neg.şLt
NICOLINA - CUG, D, 4/10, 100 MIL NEG (C)
BULARGA,şla stradat,et2/4,75neg.sCt
TIGARETE , D, 7/9, 90 mil neg (C)
DANCU,D,1/4,75 Neg.C
NICOLINA II,1/4,95 neg.C
CANTEMIR,SD,3/4,imbunatatit,105 neg.C
TIRGU-CUCU,1/4,10000 dolari .C
ZIMBRU- SD, et.,1/4 , bine intretinut,65mil. neg.(T)
CANTEMIR, SD,3/4,120 MIL (P)
CANTEMIR,SD,1/4,faianta ,gresie,b+b,130 mil neg P
MIRCEA,D,6/10,faianta,gresie,b+b,85 mil neg.P
TATARASI,SD,2/4,balcon inchis,faianta b+b,120 mil neg.P
CIRIC,ND,1/4,60 Mil neg.P
BUCSINESCU,SD,parter,balcon inchis,parchet,usa stejar,80 mil negP
GALATA,D,4/4,balcon inchis,65 mil neg.P
DACIA,D,7/8,hol si bucatarie lambrisate,gresie,faianta,balcon inchis,boxa,85 mil P
TIGARETE,D,4/10, gresie,faianta,boxa la etaj,85 mil neg.P
CANTA,D,4/4,70 MILneg.P
FRUMOASA,D,2/4,95 neg.P
TATARASI,D,4/4,faianta,parchet stejar,usa stejar,100 mil neg.P
GALATA,D, parter,gresie ,faianta,2 bai,set olivia,parchet,90 mil neg.P
PODUL DE FIER,D,2/4,Foarte multe imbunatatiri,230 mil neg P
DACIA,D,3/4,gresie ,faianta,timplarie noua,100 mil neg.P
NICOLINA I,D,parter,balcon inchis,80 neg.P
AUTOGARA ,D,7/8,gresie ,faianta,balcon inchis,140 mil.P
GALATA,D,2/4,80 Mil neg.P
LUNCA CETATUIEI ,D,parter,50 mil.P
CENTRU-CIVIC,D,10/10,130 MIL .P
NICOLINA I,D,1/4, bloc nou , la strada, , 120 mil (L)
OANCEA,SD, 5/8, multiple imbunatatiri, 140 mil neg (03)
CENTRU - CIVIC, D , 3/7, 3 BALCOANE , 240 mil neg (03)
SF. LAZAR, D, 4/4, 125 MIL NEG (03)
TG. CUCU, SD, 1/10, 2 balcoane, 160 mil (03)
PODU ROS, SD, ¼,100 MIL NEG (03)
NICOLINA II, D,1/4, 95 mil (G)
TOMESTI, D, parter cu balcon inchis si beci, imbunatatiri, 60 mil neg (00)
ALEXANDRU, D bloc nou, 82 mp, 7/10, 100 mil (G)
TATRASI, SD, Conf, II, ¾, 55 mil (G)
ALEXANDRU - PIATA, D, 3/10, 95 mil neg (00)
DACIA LA BULEVARD, D, 5/10, 75 mil neg (00)
MIRCEA, D, 3/10, 85 MIL neg (00)
DACIA, SD, PARTER, NECESITA CURATENIE, 65 mil neg (00)
CANTA, D, 2/4, CU MULTIPLE IMBUNATATIRI, 10000 S (03)
PACURARI, D, 8/8, 2 bai, 2 balcoane, 75 mil (00)
STRAPUNGEREA SILVESRU, D, 7/8, 140 mil neg (03)
NICOLINA II,D, ¼, f.g. b+b,95 mil neg (00)
GALATA II, D, 2/4, 80 mil neg (00)
DACIA, SD, 4/4, 70 mil neg (00)
LUNCA CETATUIEI, D, parter, 50 mil (00)

APARTAMENTE 4 CAMERE

LUNCA CETATUII-et.4/4 cu pod,faianta bucatarie,2 bai,parchet.50mil. neg.(M)
NICOLINA 1-D,parter 3 bai,necesita curatenie,foarte spatios.70mil.neg.(OO)
TOMESTI-D,parter la strada, gresie,faianta,parchet,2 bai 55mil.neg.R
PIATA ALEXANDRU-D,parter bun pt.privatizare,gresie,faianta,parchet.120mil.neg.R
NICOLINA - CUG, D, 5/8, 95 mil (G)
AUTOGARA,1/8,165neg ,set
NICOLINA, parter, D, 110 mil neg (C)
STRAPUNGEREA SILVESTRU, D, 2/4, cu imbunatatiri, 160 mil neg (L)
BULARGA, SD, parter, necesita curatenie, 76 mp, 55 mil (L)
AUTOGARA, D, 4/8, 170 MIL (P)
NICOLINA II, D,1/8, 130 mil (P)
FRUMOASA I,D,parter,boxa,parchet,curat,95 mil P
FRUMOASA I,D,Parter,4 boxe la subsol,90 mil .P
PACURARI,D,parter,instalatie separata,110 neg .P
GALATA,D,2/4,80 MIL .P
DACIA- TIGARETE , D, 100 mp,8/9, 2 balcoane, 2 bai, 100 mil neg (03)
CENTRAL, SD, 8/11, 180 MIL NEG (03)
NICOLINA, D, 110 mp, 1/10, bine intretinut, 160 mil neg (G)
B-DUL POITIERS, D, parter, 100 mil neg (00)
PACURARI, SD, curat, 5/8, 3 balcoane, 2 bai, 160 mil neg (03)
TARGU NEAMT, D, ultracentral, ¼, 155 mil neg (03)
DACIA, D, 7/10, 77 mp, 85 mil neg (00)
DACIA, SD, 2/4, 75 mil neg (00)
GALATA, D, 2/4, 80 mil (00)

CASE

REDIU TATAR-2 camere plus hol,1000mp.teren,35mil.neg.R
TATARASI - STEJAR, 2 camere, 450 mp,80 mil neg (G)
BUCIUM - BARNOVA, 3 camere, casa noua, toate facilitatile, 1000 mp, 265 mil(L)
SARARIE-trei camere,bucatarie,beci,200mp.teren,foarte buna pt.sediu firma.
Imobilul se afla linga spalatoria auto ''VILY"350mil.neg.(M)
HORPAZ, 4 camere, anexe, 7000 mp, 140 mil neg (03)
TATARASI-2 camere din caramida +600mp. teren,gaz metan si canalizare la poarta
cu eliberare imediata.100 mil.(G)
PAGURARI, 2 camere, baie, bucatarie,apa, sobe teracota, gaz,200 mp. 110 mil neg (C)
TATARASI, 4 CAMERE, 750 mp, apa, gaz, canalizare, 200 mil neg (C)
TATARASI,4 CAMERE,b+b,400 mp,toate facilitatile,500 mil.C
COPOU-SADOVEANU,3 camere D,noua,temelie prevazuta pt. 2 nivele110mp construiti,
teren 1600 mp,centrala gaz, 600 mil.C
LETCANI,2 camere D,800 Mp,50 mil C
COPOU-3 camere toate facilitatile+1600mp.teren 410mil.usor neg.(G)
PODU ILOAIE, CASA NOUA, 3 camere+ dependinte, DIN CHIRPICI, 1400 mp,
apa in curte , acoperita cu intemita, 65 mil neg (00)
PACURARI 3 camere, toate facilitatile, 1080 mp, 320 mil neg (03)
CANTEMIR, 3 camere, toate facilitatile, 300 mp, 250 mil (03)
MOARA DE VANT, 4 camere, 2 bucatarii, veranda, 700 mp, 550 mil neg (03)
CENTRAL, 4 CAMERE, 2 bai, 2 bucatarii , mansarda locuibila, 370 mp.65.000S (03)
LUNCA CETATUIEI, 2 camere, +B+B, din caramida, 750 mp, 80 mil neg (00)
COPOU, 3 camere, 250 mp, garaj, toate facilitatile, 40.000S (G)
PACURARI, 4 camere, 450 mp, garaj, apa ,posibilitati gaz,280 mil neg.(03)
MIROSLAVA, 1000 MP, cu casa in constructie, 1 camera locuibila 25 mil (P)
MIROSLAVA, 1000 mp, + casuta tip CONSART 30 MIL (p)
TOMESTI , 7 camere, baie, toate facilitatile, vie, livada, 300 mp, 250 mil (P)
REDIU- HORLESTI, 3 camere, bucatarie, baie, 2 holuri,fantana, 60 butuci vie,
pomi fructiferi, 1500 mp, 130 mil (P)
TATARASI - ABATOR, 3 camere, dependinte, apa in curte, posibilitati gaz, canalizare,
500 mp, 100 mil (P)
Comuna TUTORA,6 C,D,CARAMIDA,sobe ter.,beci,fantana,grajd+cotete,5000 mp,
livada+vie,150 mil P
LUNCA CETATUIEI,4 C,D,Caramida,800 mp,15 mii dolari P
ABATOR,6 C,D,toate facilitatile,175 mil P
ABATOR,2 camere+b+b,75 mil P
CHICHEREA,2 camere+b,800 mp 35 mil neg P
TATARASI, 4 camere, 400 mp, toate facilitatile, garaj, beci, 500 mil neg (00)
CENTRAL, P + 1, 4 camere, 300 mp, garaj, , anexa locuibila, 500 mil (03)
VANATORI, 3 camere, bucatarie, 2500 mp, acoperita cu tabla, fantana in curte, 55 mil (G)

TERENURI

PACURARI-500 mp.deschidere12m la strada,certificat de urbanism.15dolari mp.R
VASILE LUPU-METALURGIE-429mp.deschidere 30m la strada 75mil.neg.R
SOS. PACURARI-1.000 mp. langa depozitul de tigari Philip Morris.17dolari mp usor neg.(M)
BUCIUM-TREI SARMALE-1.000 mp.toate facilitatile 18 dolari mp.(M)
SOCOLA, 400 mp, toate facilitatile, 50mil neg (03)
AGAPIA-500mp.la drumul forestier panorama, splendid.10 dolari mp.neg.(M)
A DOUA BARIERA DE LA CAPATUL TRANVAIULUI 5-(spre Tomesti)
10.000mp.la strada.Pret negociabil.(M)
STR.CICOAREI (fostul talcioc)10.000mp. pret negociabil (M)
TOMA COZMA(fosta Cultirii) 580mp. cu 20m. deschidere la strada,superb
33dolare mp. neg, (M)
SMARDAN -aproape de intersectia cu SF. LAZAR 450mp. toate facilitatile,deschidere
la strada 22m. 145mil neg.(M)
VLADICENI, 10.000 MP, 25.000 Lei /mp (03)
BARNOVA, 3612 MP, 30.000 Lei / mp, (C)
TATARASI, 535 mp, 10.000 S (C)
VOINESTI ,intravilan,3600 mp,8 mil.C
NICOLINA ,1200 mp,fintina,gaz racordat,imprejmuit,155 mil neg .C
PACURARI,şlinga DAWEVOt,1920 Mp ,deschidere la strada 30 mp,20 dolari mp.C
PACURARI,şlinga DAWEVOt,4000 Mp,şin spatele celor 1920 mpt,15 dolari mp.C
SOCOLA, in spate la EUROPA NOVA,884 mp, 30 S /mp neg (00)
CUG, 5000 mp, 20.000 Lei / mp (C)
MIROSLAVA, 2000 MP, intravilan,30 MIL NEG (P)
FRUMOASA, 250 mp, toate facilitatile , pentru construvtie , pret avantajos (P)
TOMESTI, - VLADICENI, 10.500 MP, 5000 Lei /mp (P)
VALEA -LUPULUI,extravilan,10.000 mp,50 neg P
BUCIUM,500 Mp ,50 mil.P
BIRNOVA,extravilan,7.200 mp,9.000 lei mp.P
NICOLINA prima statie de tranvai din Podul Ros 350mp, 20m deschidere la strada,
certificat de urbanism pentru P+2 sau P+4,sediu de firma 25 USD usor neg. (M)
FRUMOASA, 350 MP, toate facilitatile, 20 mil neg (00)
BUCIUM SPRE BARNOVA,toate facilitatile, 120000Lei/mp(03)
BUCIUM, 500 MP , toate facilitatile, zona excelenta, 20 S/mp (03)
VATRA DORNEI, 750 mp, vis a vis de mofeta, langa teleferic, langa izvor de apa minerala, 15.000DM neg (00)
SUCEAVA - VORONET, 4200 MP, 20.000Lei/mp (03)
BARNOVA, 5000 MP, intravilan, la sosea. 40 m- deschidere la strada, toate
facilitatille,cu autorizatie de constructie, 25.000Lei/mp neg (00)
COPOU, 875 mp. toate facilitatile, (apa, gaz, canalizare) cu certificat de urbanism
regim juridic, pina 3 nivele, 28 S neg (03)
SOCOLA, 1100 mp, toate facilitatile, pozitie excelenta pentru hala industriala,
15 S/ mp, (03)
PODU ILOAIE, 25.000 MP, in spatele statiunii experimentale, 4000 Lei / mp neg (00)
BUCIUM - RELEU, 2000 mp, 45.000 Lei / mp neg (00)

SCHIMBURI

Gars. Conf. II , 5/10, cu Apt. 2 camere, se ofera diferenta (P)
Apt. 2SD, parter, Pascani - centru, cu 2 camere - Alex, Cel Bun (00)

OFERTA SPECIALA

Casa de vacanta tip IRINA compusa din hol mare 4 camere, baie bucatarie,facilitati de lux,situata pe malul lacului Mamaia statiunea Mamaia, zona rezidentiala,teren 450mp.inprejmuit.pret 15.000 USD
SEMICENTRAL , VILA , P+3 , 20 CAMERE + ANEXE ,amenajari exceptionale. TOATE FACILITATILE , BUN PENTRU REPREZENTANTA FIRMA , PRET 2. MD.NEG (03).
30 Km.-IASI Ferma agrozootehnica cu 6 grajduri, 1 saivan, atelier timplarie si atelier mecanic, complet utilate ,moara de porumb si multe alte utilari cu sediul in vila, situat la 1 Km. de ferma, cu toate facilitatile, si modernizata, suprafata totala de 5,7 ha,—2,5 miliarde (03))
SEMICENTRAL, VILA P + 3, constructie noua, partial finisata din caramida, cu garaj, buna pentru sediu firma, si/sau locuit, toate facilitatile , pret,200.000S neg (00)

SPATII COMERCIALE INCHIRIERE

200 MP, ULTRACENTRAL, 10S/MP NEG (03)
Ap.1C,CUZA-VODA,mobilat,120 dolari neg.P
GARA,3 D,MOBILAT,250 DOLARI NEG.P
SPATII COMERCIALE - VANZARE
110 MP, P + 1, nefinisat , pe teren proprietate, Galata, toate facilitatile, 100 mil (00)

SIGURANŢĂ • DURABILITATE • CONFORT

• Construcţii, consolidări, reparaţii, amenajări
• Proiectare, consultaţii tehnice
• Tîmplărie articole din lemn
• Confecţii metalice
şi comercializează materiale de construcţie

IMPEX AMICII SRL
IAŞI, str. Popăuţi 2-4, tel./fax 032/162171

SIGURANŢĂ • DURABILITATE • CONFORT

COVOARE persane

produse de SC INCOV SA ALBA IULIA

Depozit pentru zona Moldovei
incinta SC TEXTILA IASI SA, sos. Stefan cel Mare si Sfînt 4 (Copou) Tel. 144810/47, 140501

Stef agenţie imobiliară
str. Lăpuşneanu, nr. 16 T. Vladimirescu 107
Tel: 215933; ; 174712 program 8-20

CENTRU-COPOU

■ 2 camere, D, circular, et. 5/6, faianţă şi gresie baie-bucătărie, telefon, telecablu, balcon închis, Piaţa Unirii, 145 milioane lei, neg. (3629)

■ 2 camere, D, demisol, amenajate pentru spaţiu comercial, la bdul Copou, 14.000 USD, neg. (2711)

■ 2 camere, 43 mp, 1/2, faianţă-gresie baie-bucătărie, parchet, telefon, telecablu, balcon închis, Copou, 100 milioane lei. (3164)

■ 2 camere, D, 5/10, 52 mp, faianţă-gresie baie, parchet, telefon, telecablu, 2 balcoane, Independenţei, 160 milioane lei. (3152)

■ 4 camere, 100 mp, parter înalt, faianţă-gresie baie-bucătărie, parchet, telefon, telecablu, 2 balcoane închise, 2 băi, zonă liniştită, Copou, 40.000 USD, neg. (2574)

GARA-AUTOGARA

■ Garsonieră, 32 mp, 4/6, parter, telefon, telecablu, balcon închis, Gară, 60 milioane lei. (3137)

■ 2 camere, decomandate, et. 5/8, 52 mp, parchet, telefon, telecablu, două balcoane, Gară, 120 milioane lei. (3630)

PĂCURARI-CANTA

■ 3 camere, D, et. 2/4, 66 mp, faianţă, gresie, telecablu, balcon, Păcurari, 85 milioane lei. (3669)

PODU ROŞ-CANTEMIR

■ 2 camere, SD, et. 3/4, 50 mp, faianţă baie-bucătărie, parchet, balcon închis, Podu Roş, 77 milioane lei. (3408)

ALEXANDRU-DACIA

■ 2 camere, ND, et. 3/4, 45 mp, telefon, telecablu, balcon, Alexandru, 55 milioane lei, neg. (3674)

CASE-TERENURI

■ Vilă 9 camere, două bucătării, două băi, un grup sanitar, scară interioară, scară exterioară, două garaje, două magazii, beci, terasă, centrală proprie cu gaz, 384 mp construiţi, 200 mp teren, Păcurari, 250.000 USD. (2758)

■ Vilă cărămidă, compusă din 5 camere, două băi, bucătărie, cămări, spălătorie, garaj pentru două maşini, centrală proprie pe gaz, canalizare, 1000 mp teren din care 220 mp construiţi, zona Copou. Preţ 170.000 USD, negociabil.

■ Vilă cu 6 camere, cu parter şi etaj, construcţie din beton şi plăci, acoperită cu latelă de aluminiu, construcţie 1998, zona Bucşinescu. Preţ 350 milioane

■ Casă 2 camere şi teren 1000 mp în zona Rediu. Pret 35 milioane, negociabil. (5053T)

■ 4450 mp cu toate posibilităţile inclusiv cu certificat de urbanism. Pret 100 mii/mp (5051T)

■ 2650 mp cu toate posibilităţile, capăt Păcurari. Preţ 40 milioane. (5052T)

OFERTĂ SPECIALĂ

■ Apartament 4 camere, duplex, zona Centru Civic, modern amenajat, schimb cu casă zona Copou, minim 600 mp teren. Variante.

SPAŢII COMERCIALE

■ 140 mp, zonă ultracentrală, 90.000 USD. (2468)

■ 112 mp, zona Hala Centrală, 120.000 USD, neg. la vînzare.

■ Central Paşcani, 31 mp cu posibilitate de extindere 10 mp. 60 milioane variante (5019T)

ÎNCHIRIERI

■ 130 mp pretabil patiserie, restaurant, pizzerie, cafe-bar, zonă centrală, 15 USD mp., negociabil.

IMOBILIARE

VÎNZĂRI APARTAMENTE

1 CAMERĂ

■ Urgent, apartament cu o cameră, cu îmbunătăţiri, cartier Metalurgie. Fără intermediari. Telefon 137013, după ora 16,00. (3679288)

■ Apartament cu o cameră, Cuza Vodă, et. 2/3, telefon, cablu TV, 9.000 USD, negociabil. Telefon 211115, după ora 15,00. (3679161)

■ Vînd garsonieră confort I, Bucureşti, Titan. Relaţii la tel: 034 - 264454; 094 - 606115. Accept variante. (BC - 6657284.1.1)

2 CAMERE

■ VÎND ÎN IAŞI APARTAMENT 2 CAMERE DECOMANDATE (AUTOGARĂ) NEGOCIABIL. 034 - 115116. (BC - 6657255.1.8)

■ Vînd apartament 2 camere, complet mobilat şi garaj, după ora 14.00. Tel. 034 / 310377. (GL - 5228241.1.1.)

■ Apartament 2 camere, bloc vilă, nou, D, etajul 2, perfectă stare, două balcoane, boxă. Centru. Telefon 146186. (2797250)

■ Apartament 2 camere, D, conf. I, 2/3, Autogară, Bacinschi 1, bl. T1-2B, ap. 10, între orele 14,00-16,00. (2815727)

■ Apartament 2 camere, D, Cuza Vodă, parchet, tapet, faianţă, gresie baie şi bucătărie, negociabil. Telefon 211115, după ora 15,00. (3679161)

■ Apartament 2 camere, SD, bloc nou, Bdul Poitiers. Telefon 226766. (3679113)

3 CAMERE

■ Apartament 3 camere, et. 1, zona Socola, cu sobe teracotă pe gaz metan. Telefon 131066. (2815839)

■ Autogară, apartament 3 camere, D, 5/8, telefon, cablu TV, boxă. Asociaţia nu are datorii. Telefon 146164. (2815721)

4 CAMERE

■ Urgent, apartament 4 camere, Metro Pizza - Gară, cu garaj şi spaţiu comercial. Preţ informativ 32.000 USD. Relaţii la telefon 094/645325. (2815602)

ÎNCHIRIERI APARTAMENTE

CERERI

■ Caut garsonieră pentru închiriat; mobilată, indiferent de zonă. Ofer 600.000 lei şi plata anticipat pe 3 luni. Telefon: 094.613124. (Gl - P100.1.10)

SCHIMBURI APARTAMENTE

■ Schimb sau vînd apartament cu o cameră şi dependinţe, decomandat, parchet, faianţă, decoraţiuni interioare, balcon închis, gaze, confort 1. Schimb cu similar Bucureşti sau cu oraşe reşedinţă de judeţ, etaje inferioare sau vînd numai cu toate bunurile din locuinţă 100.000.000 lei, plus cheltuieli de vînzare - cumpărare. Vizitarea apartamentului numai cu legitimaţie, contractul locuinţei pentru schimb şi carnetul CEC. Adresa: strada Gh. Petraşcu nr.33, scara 4, etaj 3, apartament 53, Tecuci. (GL - 5052234.1.1.)

■ Schimb (vînd) apartament cu 3 camere, SD, Olimp (Alexandru), et. 2, telefon, cablu, zonă liniştită, cu similar zona Metalurgiei, Grădinari, Tătăraşi. Telefon 153076.

■ Schimb apartament 3 camere, confort I, Vaslui cu similar sau 2 camere Iaşi. Telefon 035/314764. (3679030)

SPATII COMERCIALE

VÎNZĂRI

■ Vînd spaţiu comercial nou (din zidărie), parter + etaj, 400 mp, pretabil pentru depozit, producţie sau reprezentanţă firmă. Tel. 039/615459. (CF.1.7)

■ Vînd spaţiu comercial complet, dotat, în funcţiune, vad; autoutilitară Dacia 1305 Pick-up, 1996, izotermă; autoutilitară Ford Transit 2500 cmc, diesel, 1988. Tel. 039/619493, 094/508489. (BR-R.6888.1.3)

■ SC ELGINA SRL vinde spaţiu comercial - 130 mp, la parterul bl. G3, Alexandru cel Bun, la stradă, facilităţi, vad comercial foarte bun. Telefon 152070, între orele 10,00-17,00.

■ Spatiu comercial în zonă centrală, cu suprafaţa de 305 mp. Relaţii la telefon 033/734774, 033/731546. (4061077)

■ Vaslui, spaţiu comercial (apartament 52 mp), pretabil depozit en-gros, cabinet medical, birouri. Telefon 035/316103, după orele 16,00.

ÎNCHIRIERI -OFERTE

■ Ofer spre închiriere pentru activităţi en-gros spaţiu în suprafaţă de 200 mp. Relaţii la telefon 152464. (2814084)

VÎNZĂRI TERENURI

■ VÎND TEREN 8 HA, DESCHIDERE 130 M, LA DRUM EUROPEAN 85, ADJUD, PREŢ ATRĂGĂTOR. TEL. 039/615359, 039/615880. (BR-CH.4438.10.28)

OFERTĂ SPECIALĂ

■ Teren: S - 4450 mp, DN 28, km 1 (bariera Tomeşti), intravilan, municipiul Iaşi, utilităţi: energie, apă, gaz metan, certificat de urbanism pentru hală producţie, aviz RENEL pentru montare post transformare propriu 20 KV/0,4 KV. Preţ negociabil (transformatorul şi montarea lui - incluse în preţ). Urgent! Relaţii la telefon 211843, şi după ora 18,00 - 216104.

■ Teren 82 mp, zonă ultracentrală, ideal pentru comerţ. Preţ 100 dolari/mp, negociabil. Telefon 211392. (2815586)

■ Teren 2000 mp în cartier Tătăraşi, str. Fîntînilor, cu gaz şi posibilitate de racordare la apă curentă. Telefon 252254. (2815585)

■ Teren drept, 480 mp, str. Nicoriţă 26, toate facilităţile, 15 dolari/mp. Telefon 034/124038, orele 18,00-20,00. (3679054)

■ Vînd cca 600 mp pămînt în Podul de Piatră (lîngă "Shell"). Relaţii la telefon 092/356924. (2303132)

■ 5000 mp lîngă Schitul Tărîţa - 2 USD/mp. Telefon 092/747624. (2815637/2815638)

■ 5,41 ha Gorban, din care 4,30 ha vie şi 1 ha teren construcţii, casă, cramă. Telefon 01/6102843, după ora 20,00. (2815645)

■ Teren 2015 mp intravilan, sat Voroveşti. Relaţii la telefon 295516. (2815647)

■ Teren 10.000 mp, intravilan, sat Valea Ursului. Relaţii la telefon 295516. (2815647)

■ Vînd în Dorohoi, 3,7 hectare intravilan, cu posibilităţi de construcţii, privatizare, cu facilităţi. Telefon 094-505151 (BT-D3146214.1.3)

ÎNCHIRIERI

■ Iaşi, ofer pentru publicitate, teren în zona centrală, pe arteră principală de penetraţie. Telefon 01/6530713. (2814576)

VÎNZĂRI CASE

■ Vînd casă în Orăşeni Deal cu teren aferent. Relaţii la tel.: 034 - 348055. (BC - P104.1.29)

■ Comarna de Jos - Casă, 35 milioane lei, negociabil. Telefon 149336, după orele 15,00. (2815676)

■ Casă şi 675 mp, Copou, str. Coşbuc 26, toate facilităţile. Preţ 55.000 USD/neg. Telefon 152533, 178077. (2815527)

■ Casă + teren şi teren arabil 2,5 ha în comuna Santa Mare, judeţul Botoşani. Telefon 259187. (2815811)

■ Vînd (închiriez 15 ani) casă (D+P+E) Copou - rond Agronomic. Telefon 147703, 161642. (2815618)

■ Vînd urgent vilă, central, 4 camere + mansardă, toate facilităţile. Preţ informativ - 45.000 USD. Relaţii la telefon 094/645325. (2815602)

AUTO MOTO

Autoturisme Româneşti

■ S.C. ELGINA S.R.L. vinde Dacia papuc, carosată, an fabricaţie 1994. Preţ avantajos. Telefon 152070, orele 10,00-17,00.

■ SC vinde avantajos ARO 324, cinci locuri plus ladă cu prelată, an fabricaţie 1996, 14.000 km. Relaţii la magazin Geamuri, str. Sf. Lazăr nr. 39, Iaşi. Telefon 032/233856, orele 8,00-18,00, 094214365. (3679283)

■ Vînd/Predau contract autoturism Espero, plătit 18 luni. Preţ informativ 4.500 USD. Relaţii la telefon 094/645325. (2815602)

■ Vînd/predau contract Espero, 04.98. Accept şi marfă la schimb sau ordin şi compensare RENEL. Telefon 094-556548 (BT-3272626.1.2)

Autoturisme Import

■ Vînd Mercedes 124 Diesel, model 1988, stare ireproşabilă culoare grena. Telefon: 018 - 615319 după ora 19.00 - 034 - 265173. (BC - 6657406.1.2)

■ Cedez contract CIELO, gaj maşină înscrisă mai 1998. Avantajos. Tel. 037/226700, 092.369.401. (977313.1.3)

■ Vînd Mercedes 709, 1990, 40 mc, 21.000 DM - negociabil sau variante. Telefon 030/225435 sau 092.581233. (SV-4258945.1.2)

■ Opel Corsa 1,2, fabricat 1995, P.F., 9000 DM, Opel Vectra 1,8, fabricat 1992, P.F., 10500 DM negociabil - aduse recent. 092-725076. (BT-3272481.1.1)

■ Vînd Alfa Romeo 75 T.D. înmatriculat, Ford Tranzit neînmatriculat, Dacia 1976 şi Dacia 1997, preţ negociabil. Tel. 039/613108, 094-819694. (BR-S5438.1.2)

■ Vînd Mercedes 300 TD Cobra, neînmatriculabil, impecabil 2900 DM negociabil şi acte Mercedes Cobra 200 D. Tel. 036 / 310496. (GL - 5050468.1.2.)

■ Vînd Nissan 30 Automatic. 1991 Full option. Tel.: 094 - 583689. (BC - 6657280.1.10)

■ Vînd autoturism ZAZ 40 CP, cutie viteze defectă. Relatii tel. 035/414427, după ora 20. (Vs.2381308.1.1)

DIVERSE

■ Vînd talon Mazda 323 F, an fabr. 1993, albastră, în 5 uşi. Tel. 039/615880, 615459. (CF.1.7)

■ Vindem MERCEDES autoutilitară izotermă 3,5 tone, înmatriculată, stare perfectă - 5000 $ şi maşină ambalat semiautomată, nouă 1500 $. Urgent. 037/238630, seara. (VN-978040.1.

■ Comercializez orice tip de autoturisme din gama DACIA. Tel. 094.314.996. (VN-975929.1.10)

■ Vînd VW Transporter Diesel 1987, PF, 7900 DM negociabil. Telefon 030/512767, 092.376152. (SV-5685232.1.3)

■ Vînd combină treierat cereale marca CLAAS, masa 3 m. Telefon 092.744613 sau 030/465358. (SV-4358485.1.2)

■ Convenabil dubă Mercedes 207 D. Tel. 036 / 473974 - Galaţi. (GL - 5050477.1.2.)

■ Vînd autocamion Raba, 10 t, carosat, stare foarte bună, persoană fizică. Telefon 094-527242, Botoşani (BT-3272447.1.4)

■ Renault B 90, camionetă 5 tone, 3 tone util, cutie aluminiu 16 mc, punte dublă, preţ 14.000 DM - negociabil. Telefon 271973 sau 094/642628. (3679284)

■ Tractor U 650, remorcă 10 t, an fabricaţie 1994, cu numere noi, carte de identitate. Telefon 094216894. (2815726)

PIESE

■ Motoare Volkswagen Diesel şi cutii viteze Germania, cu vamă achitată. Tel. 036 / 474127, mobil 094.880505. (GL - 5050496.1.3.)

■ Vînd piese Renault 18. 034 - 145824 acasă, 034 - 212421 serviciu. (BC - 6657259.1.3)

■ Societatea ASIRI vinde anvelope, piese şi motoare de toate tipurile - import Germania. Tel. 094-63.99.09; 094-639.867. (NT-4862440.1.12)

AGENDA BENZINĂRII

COMPETROL

Vă oferă produse

"PETROBRAZI"

prin benzinăriile:

- Podul de Piatră (Splai Bahlui) ☎ /fax: 032/112240
- Șos. Păcurari
- B-dul N. Iorga

NOU!

SNP lansează pe piață nou tip de butelie cu gardă. Începînd cu data de 2 decembrie, aceasta intră și în circuitul sucursalei PECO IAȘI și poate fi găsită la toate punctele de desfacere.

PETROM Informații la tel. 162530 sau 142940.

PECO IAȘI - PRIETENUL MAȘINII TALE

AGENDA AUTO

RUEDAS
PIESE AUTO IMPORT
Dealer BOSCH, MONROE
DAEWOO - consumabile
Iași, str. Armeană 5,
tel: 032/213657, fax: 032/112239

amortizoare bujii curele filtre plăcuțe pompe apă saboți pompe benzină segmenți garnituri bucse și multe altele (stoc comenzi)

Reduceri 3 - 10%

AUTO RICAMBI
• Importator piese auto
luni - vineri: 9,00 - 18,00
sîmbătă: 9,00 - 14,00
IAȘI, Piața CUG (magazin), ☎ / FAX 225151
Bacău, str. 9 Mai nr. 29, ☎ 034 / 170819
Suceava, str. Simion Florea, ☎ 030 / 523199

GARANTIE PE VIATA!
• SISTEME DE ALARMA MAAT și FBI - SUA
• SUDĂRI PARBRIZE
Păcurari 92 (incinta Transmixt) ☎ 259.690

Motor PIESE AUTO
Toată gama de piese și accesorii auto.
Piese auto import din stoc și la comandă.
Ulei LIQUI MOLY (Dacia, Oltcit)
AUTOCAMIOANE BRAȘOV - EN-GROSS (la preț de producător)
TRACTOR U650
Program zilnic: 8.00 - 18.00 sîmbătă: 8.00-13.00
Str. Armeană nr. 22; ☎ 211128, Tel./fax: 210981

SC SANDU ET Co TORO snc
Piese auto IMPORT și românești
Primim comenzi. Prețuri ce sfidează concurența.
luni - vineri: 8.30 - 18.00 sîmbătă: 8.30 - 14.00
Bd. Tudor Vladimirescu 303 (Podu de Fier)
tel: 094-502.653

AMRS
• Amortizoare SACHS
luni - vineri 9,00 - 19,00
sîmbătă 9,00-14,00
Str. Păcurari nr. 78
☎ 032/214150

INTERNATIONAL COMPLEX SERVICE S.A.
Dealer DAEWOO
intermediază
preluări de contracte
LEASING și RATE
la autoturisme DAEWOO
Calea Chișinăului nr. 45, tel. 137620, fax: 233296
Internet - http://home.dntis.ro/iscicssa/index.html

MOLDO INTERTOUR
TRANSPORT MARFĂ și PERSOANE
intern și internațional
RAPID și AVANTAJOS!
Tel./fax: 032-211.732, 211.730

SC GRĂDINARIU IMP. EXP. SRL
Splaiul Independenței (Tîrgul de mașini) Benzinării OMEGA SHELL MOBIL MIHAI BRAVU Penes Curcanul Calea Vitan
IMPORTATOR DIRECT
GERMANIA ȘI UNGARIA
Vinde en gross și en detail piese pentru:
IFA, ROBUR, LIAZ, BARKAS, WARTBURG, TRABANT
Tel.:01-3234027; 01-6391307, Fax: 01-2222164
Mobil: 094-561.803

TOFAN GRUP
luni - vineri 8,00 - 16,00
Șos. Păcurari nr. 92
în incinta TRANSMIXT SA (AUTOBAZA 2)
☎ 032/154.343

Un cadou adevărat... și accesibil!

Incredibil...

Automobile noi nouțe, la preț de fabrică.

Doar 9.200 DM pentru un automobil de vis...

Telefon/fax: (068) 411071, (068) 153864

ȘCOALA DE ȘOFERI

Doriți permis de conducere auto ?

Școala de șoferi MONDO - TRAFIC

vă așteaptă cu
• cele mai mici prețuri
• plata în rate
• reduceri pentru elevi, studenți, șomeri

Înscrieri: zilnic, orele 8.00 - 17.00, la sediul din Iași, str. Sărărie 38, tel. 117 210.

☎ TELEFOANE UTILE: FARMACII

FARMACIA MELISSA - MONTERO, PĂCURARI
Șos. Păcurari nr. 137, bl. 600, telefon: 216567, 216733

FARMACIA MELISSA - MONTERO, PODU ROȘ
Str. Nicolina nr. 2, bl. C7, telefon: 234099

Comercializează:
- gama de vaccinuri produse de Institutul Cantacuzino Iași și București
- tehnică stomatologică
- tehnică medicală
- medicamente indigene și import
- produse pentru hrana și îngrijirea copilului
- produse parafarmaceutice

NON STOP

FARMACIA IRIS PHYTO PHARMA
Bd. Copou 3 (la parterul Trustului de construcții), tel. 219296
Program:
zilnic: 7,15-20,00; sîmbătă 9,00-18,00; duminică 9,00-18,00

• Vă oferă:
- produse dietetice alimentare pt. diabetici
- vaccinuri antialergice ale Institutului Cantacuzino
- o gamă largă de medicamente de import și indigene
- produse cosmetice
- produse pt. hrana și îngrijirea copilului
- produse din plante, ceaiuri

• **FARMACIA SF. LAZĂR**
zilnic : 8.00 - 20.00
sîmbăta : 8.00 - 14.00
duminica : 8.00 - 14.00
☎ 230.153

• **ALSOC - FARMAVITA**
Sf. Andrei 4 (lîngă Biserica Sf. Andrei)
zilnic: 9.00-19.00
sîmbăta: 9.00-14.00
duminica: 9.00-14.00
☎ 112043

• **A.T.I.- PULS**
Șos. Națională 194, bl. D
zilnic : 8.00 - 20.30
sîmbăta :8.00 - 20.00
duminica : 9.00 - 18.00
☎ 233.242, 233.223

• **AVICENNA**
Str. Ștefan cel Mare nr. 10, bl. B2, sc. B
zilnic : 9.00 - 21.00
sîmbăta :9.00 - 14.00
duminica : închis
☎ 213.047

• **BABY FARM**
Str. V. Lupu 70-74
zilnic : 8.00 - 20.00
sîmbătă, duminică: 8.00 - 16.00
☎ 271.357, 154.445

• **BEST FLORA**
Str. Vasile Lupu 108
zilnic: 8.00 - 20.00
duminica: 8.00 - 14.00
☎ 271.962

• **BRÎNDUSA**
Str. O. Băncilă 5, bl. CL 12
zilnic: 8.00 - 20.00
sîmbătă: 8.00 - 14.00
duminica: 8.00 - 12.00
☎ 219.385

• **CARA**
Bd. T. Vladimirescu, cămin T17
zilnic: 8.00 - 20.30
sîmbătă: 8.00 - 19.00
duminica: 8.00 - 13.00
☎ 172.598

• **EUROPHARM**
Str. Cerna 1 (Mircea cel Bătrîn)
zilnic : 8.00 - 20.00
sîmbăta : 8.00 - 14.00
duminică: 8.00 -14.00
☎ 224.109

• **FARMACIA 4**
Bd. Ștefan cel Mare 3
zilnic : 7.30 - 19.30
sîmbăta : 8.30 - 13.30
☎ 142.020

• **FARMACIA GHIȚUN**
Str. Cuza Vodă 27
zilnic : 7.00 - 20.30
sîmbăta : 8.00 - 15.00
☎ 147.077, 231.876

• **FARMA LIV**
Str. Nicolina nr. 11, bl. A5
zilnic: 8.00 - 20.00
sîmbăta: 8.00 - 20.00
duminica: 8.00 - 14.00
☎ 231.197

• **GABRIELA FARM**
Str. Păcurari, bl. 582
zilnic: 8.00 - 20.00
sîmbăta: 8.00 - 20.00
duminica: 8.00 - 14.00
☎ 140.616, 122.827, 216.507

• **IRIS PHYTOPHARMA**
Bd. Copou nr. 3
luni-vineri : 7.15 - 20.00
sîmbăta : 9.00 - 18.00
duminică: 9.00 -18.00
☎ 219.296

• **FARMACIA PROFARM**
str. Carpați nr. 17 (lîngă Poșta din Nicolina)
zilnic: 8.00 - 21.00
duminică: 8.00 - 16.00
☎/fax 224.952

• **REMEDIA**
Str. Gării 30
zilnic : 7.30 - 20.00
sîmbăta : 8.00 - 14.00
duminica : 8.00 - 14.00
☎ 146.325

• **SALVIA**
Cuza Vodă 1
luni - vineri : 7.30 - 22.00
sîmbătă : 8.00 - 20.00
duminică : 8.30 - 14.00
☎ 210.340

• **SEMIS**
Str. Străpungere Silvestru 7
zilnic : 8.00 - 20.00
duminică: 8.00 - 14.00
☎ 210.542

• **TAIFARM 93**
Str. Dimineții, bl. 774 (Frumoasa)
zilnic: 8.00 - 20.00
sîmbăta: 9.00 - 13.00
duminica: 9.00 - 13.00
☎ /FAX 216.138

• **TEOFARM**
Bd. Țuțora 2 (Calea Chișinăului 2)
zilnic : 8.00 - 20.00
duminică: închis
☎ 231.118

• **TEHNIS M.K.S.**
str. Vasile Lupu nr. 17 (intersecția Bucșinescu)
luni-sîmbătă: 8.00 - 20.00
duminică: 9.00 - 17.00
☎ 272.180

• **FARMACIA NR. 1**
B-dul Dacia nr. 32
zilnic: 8.00 - 16.00
sîmbăta: închis
☎ 153.498

• **FARMACIA NR. 2**
Piața Unirii 3
zilnic: 7.00 - 20.00 - 7.00
sîmbăta: program permanent
duminica: program permanent
Farmacie cu gardă
☎ 116.029

• **FARMACIA NR. 7**
Str. Socola 9, bl. E.1
zilnic: 7.00 - 20.00
sîmbăta: 8.00 - 14.00
☎ 132.293

• **FARMACIA NR. 9**
Str. Sălciilor, bl. 828 Nicolina II
zilnic: 7.00 - 20.00
sîmbăta: 8.00 - 14.00
☎ 122.782

• **FARMACIA NR. 11**
Str. Vasile Lupu 160, bl. G.3
zilnic: 7.00 - 20.00
sîmbăta: 8.00 - 14.00
☎ 175.457

• **FARMACIA NR. 15**
Bd. Independenței 23
zilnic: 7.00 - 20.00
sîmbăta: 8.00 - 14.00
☎ 116.408

• **FARMACIA NR. 50**
Str. Vasile Lupu 8, bloc D.3
zilnic: 7.00 - 20.00
sîmbăta: 8.00 - 14.00
☎ 172.867

• **FARMACIA NR. 86**
Str. Tudor Vladimirescu, bl. 306
zilnic: 7.00 - 20.00
sîmbăta: 8.00 - 14.00
☎ 218.323

• **FARMACIA NR. 14 PASCANI**
Str. Ștefan cel Mare nr.118, bl. A4
zilnic: 8.00 - 20.00
sîmbăta: 8.00 - 13.00
duminică: 8.00 - 13.00
☎ 164.059

• **EMMA FARM**
Bd. Socola 17, Bl. D-7, sc. B
Zilnic: 9.00 - 21.30
Duminică: 10.00 - 16.00
☎ 272886

SC "FARMACON" SRL ☎ 290020

• comercializează produse farmaceutice și parafarmaceutice indigene și de import • asigură prepararea rețetelor magistrale, cu promptitudine și competență profesională • eliberează rețete compensate

Prin:
Farmacia SUPER COPOU - **NON STOP**
str. Oastei nr. 48, tel/fax: 116722
Farmacia TOMEȘTI: program 8.00-20.00, tel.: 290020

MELISA MONTERO Iași

Tel.: 032/234099, tel./fax: 032/216567, 216733

Oferă: **UNITURI NOI (Italia și românești)**
UNITURI SECOND-HAND (Italia)
CABINETE STOMATOLOGICE complet utilate
LABORATOARE DE TEHNICĂ STOMATOLOGICĂ complet utilate

• Posibilitate de 6-8 rate • Transport gratuit • Montaj gratuit • Garanție 12 luni • Service post garanție

MATER OPTICA - cel mai modern centru de oftalmologie și optică medicală din România

• Unicul atelier de optică din Iași în care confecționarea ochelarilor se face cu aparatură computerizată, de ultimă generație, mînuită de tehnicieni la curent cu ultimele descoperiri și evoluții în domeniul opticii
• Precizie maximă
• Consultații oftalmologice la nivel european:
- Refracții cu autokeratorefractometru
- Fund de ochi
- Presiuni intraoculare cu aplanometru Haag - Streit
- Prescripții ochelari și lentile de contact (inclusiv lentile de contact cosmetice cu dioptrie și pt. astigmatisme)

IAȘI, Bd. Independenței nr. 10
tel. 214072

Medici care asigură consultații:
Prof. dr. Sergiu BUIUC
Medic primar dr. G. BEȘCHEA
Medic primar dr. G. DIMITRIU
Medic primar dr. G. MACOVEI
Medic primar dr. C. ANDRON
Medic primar dr. M. BREDEȚEANU
Medic primar dr. G. TODOSI

PAȘCANI, str. Moldovei nr. 4, Bl. Moldova
Medic specialist Vladimir Ciobanu

Orar:
luni - vineri: 8.30 - 20.00
sîmbătă: 8.30 - 14.00

OPTICA MEDICALĂ
- servicii asigurate de tehn. Vasile Popa
SC TRANSPARENȚA oferă:
• consultații oftalmologice • refracții cu autorefractometru • fund de ochi • presiuni intraoculare • prescripții ochelari • lentile contact.
Calitate, siguranță și o privire limpede prin TRANSPARENȚA.
TRANSPARENȚA sinonim cu COMPETENȚA!
Str. A. Panu 13 (vizavi de noul sediul BRD) ☎ 212162
Luni-vineri: 9-18, sîmbătă 10-14

ECHOMED
Obstetrică-ginecologie
Medici primari: Șefan BUȚUREANU, Maria AKAD, Alexandra OVĂNESCU, Maricica PĂVĂLEANU
■ ECHOGRAFII:
diagnostic de sarcină, depistarea sexului fetal, afecțiuni ale sînului, ficat, rinichi, pancreas.
■ Chiuretaje uterine
■ Tratamente pentru sterilitate (feminină și masculină)
■ Teste pentru sarcină (3 min.)
■ Contracepție orală și montări sterilete
■ Colposcopii.
■ Cauterizări - biopsii uterine și de col.
Consultații asigurate de profesori universitari și medici specialiști de înaltă competență profesională.
Șos. Păcurari nr. 4, corp anexă la bl.590A (vis-a-vis de Oficiul PTTR)
☎251927 (fax) ; 018-613.388

SERVICII MEDICALE

• **MEDICAL TEST**
LABORATOR ANALIZE MEDICALE
(peste 200 tipuri de analize cu aparatură și reactivi import: SUA, Germania, Franța etc.)
-hematologie, biochimie, imunologie, parazitologie, microbiologie, din care MARKERITUMORALI, ENDOCRINI, INFECȚIOȘI, RISC CORONARIAN etc. zilnic:7.00-19.00
Bd.N.Iorga 6, bl. 903A (vis-à-vis de Gara Nicolina)
☎ 230774

• **Cabinet de oftalmologie și optică medicală**
SC MEDOPTICA SRL str. Arcu nr. 1, bl. TAROM, sc. A (la ieșirea din Cinema "Victoria")
- Prescripții ochelari, lentile de contact (medicale și estetice)
- Consultații și tratamente oftalmologice
- Optică medicală (inclusiv lentile plastic, bifocale, progresive - Zeiss și Essilor)
Medici care asigură consultații:
Dr. Anghel Kreolla
Dr. Pepelea Lucia
Dr. Scînteie Mira
Dr. Tarasi Carmen
Dr. Dimofte Doina
Dr. Constantin Cătălin
Program:
luni - vineri: 9 - 19
sîmbătă: 10 - 14
Pentru programări și informații sunați la
☎ 225423

• **PRO FAMILIA**
Laborator analize medicale
efectuează orice investigație de laborator, executate de profesori universitari
Str. Țuțora 11C, sc. D
Program: zilnic: 7-18
sîmbăta și duminica: 9.00-11.00
☎230.431

• **POLICLINICA PROFESMED**
str. VASILE CONTA nr. 18 (vizavi de policlinica Municipală, Piața Sf. Spiridon)
CONSULTAȚII ȘI TRATAMENTE ÎN TOATE SPECIALITĂȚILE
Se efectuează și: ANALIZE DE LABORATOR cu aparatură și reactivi din import; CHIURETAJE - metoda modernă prin aspirație; ECOGRAFII; ACUPUNCTURĂ în afecțiuni neurologice; TRATAMENTE BIONICE în afecțiuni dermatologice, osoase, neurologice; TRATAREA obezității, impotenței sexuale, infertilității, tulburărilor de creștere.

Medicii Policlinicii sunt nume sonore ale medicinii ieșene, în majoritate profesori universitari.
Prețurile percepute pentru consultații și analize sunt cele mai reduse.
☎ 213 226

• **Policlinica SĂNĂTATEA 2000**
Dr. Constantin IORDACHE - medic primar pediatru și medic specialist cardiologie pediatrică acordă consultații la domiciliul copiilor sau la Policlinica SĂNĂTATEA 2000 din str. Lăpușneanu 7A.
☎ 214001 - acasă, 214002 - policlinica, mobil 094-507780
Doriți să vă evaluați periodic starea sănătății? Doriți să vă tratați corect, complet și la timp? Apelați la Policlinica SĂNĂTATEA 2000, str. Lăpușneanu 7A
☎ 214002
între orele 10-19 asigură asistență medicală și psihologică în următoarele specialități:
• Dr, Constantin IORDACHE - medic primar pediatru, medic specialist cardiologie pediatrică
• Dr. Rodica THEODORU - medic primar dermato-venerolog
• Psiholog Ileana HÂȚU - psiholog principal adolescenți - adulți. NOU: psihoterapii de grup cu scop terapeutic și pentru **formare psihoterapeuți**
• Dr. Doina BUDEANU - medic primar psihiatrie, consultații - psihoterapie adolescenți-adulți
• Dr. Monica CHIRIAC - medic primar psihiatrie, adolescenți-adulți
• Dr. Carmen GORDUZA - medic primar endocrine
La noi veți găsi competență, înțelegere și înalt profesionalism.

• **BIO PAN CENTRU MEDICAL**
CONSULTAȚII, INVESTIGAȚII ȘI TRATAMENTE
• Urologie • Sexologie • Chirurgie • Pneumologie • Medicină internă • Ginecologie • Ecograf de ultimă generație • Teste de sarcină
Medici primari ■ Dr. Constantin Panainte - pneumolog
■ Dr. C. Liviu Panainte doctor în științe medicale - urologie ■ Dr. Ioan Bunea - ginecologie
Contracepție orală și montări sterilete, cauterizări, tratamente sterilitate, chiuretaje
Str. Vasile Alecsandri nr. 9B, ap. 1
☎ 032/210.728
Zilnic: 10.00-18.00
Sîmbăta: 10.00-12.00

• **CENTRUL MEDICAL "IRIS"**
Ecograf Doppler color computerizat
Ecografie generală și pe specialități
Consultații:
• obstetrică - ginecologie
• cardiologie
• urologie
• dermatologies
• psihiatrie
• afecțiuni pulmonare
• medicină generală
Acupunctură
Bd. Copou 38, bl. A4, sc. A, (vis-a-vis de Grădina Copou)
☎ 213793,
orele zilnic: 8-20
sîmbătă: 8 - 14

• **CONSULTAȚII ȘI ECOGRAFII OBSTETRICĂ - GINECOLOGIE**
Dr. Ivona Lupașcu - medic primar
Luni, marți, miercuri și joi orele: 14.00 - 16.00
Ecograf Doppler color computerizat
Centrul Medical IRIS
Bd. Copou 38, bl. A4, sc. A, (vis-a-vis de Grădina Copou)
☎ 213793, ora 8.00-20.00

• **CABINET STOMATOLOGIC DENTAPRO**
DR. LUCIAN TEOFĂNESCU
Str. Rafael 4 (Sărărie, vizavi de Lic. Economic 1):
- consultații GRATUITE;
- refacerea zîmbetului plăcut cu materiale cu aspect identic cu dinții naturali;
- nopți liniștite, fără grija dureri-lor de dinți.
Programează-te ACUM la:
☎ 115521

• **MEDICAL CENTER *THEMIS-ART* Iași**
CLINICA OBSTETRICĂ - GINECOLOGIE NR. 1 ÎN IAȘI
str. Luca Arbore 10A, bl. 404, parter
Consultații, ecografii, intervenții chirurgicale diverse, cauterizări, chiuretaje uterine pt. avort la cerere etc. SUB ANESTEZIE GENERALĂ.
Medici primari de specialitate:
dr. Nadolu Gheorghe - ginecolog
dr. Potârniche Maria - ginecolog
dr. Palade Vasile - anestezie terapie intensivă
dr. Mardare Veronica - dermato-venerologie
ATENȚIE! Gratuități pentru categoriile defavorizate ale populației.
NON STOP! programări ☎/fax: 250929

• **Cabinetul MEDICINĂ ALTERNATIVĂ**
Bl.TAROM,sc.A - Tel. 225423
■ *Dr.Beatrice LUCACHE*
• medic primar în medicină generală
• acupunctor specializat în Asia: • diagnoză naturistă și alopată
• acupunctură
• laseroterapie
• maxibustie
• electroacupunctură • masaj
electronografie
☎ 214177, 225423

• **Prof. univ. dr. N. TRIFAN**
Boli de copii și adolescenți, consultații la cabinet și la domiciliul bolnavului. Promptitudine, competență, eficiență, cost redus. SÎMBĂTA ÎNTRE 9.00-12.00 CONSULTAȚII GRATUITE PT. PERSOANELE DEFAVORIZATE
Programări la
☎ 113.775

• **S-A REDESCHIS CABINETUL DE CONSULTAȚII OFTALMOLOGICE *CLAROPTIC***
(Stația tramvai Super Copou)
• Consultații de specialitate asigurate de dr. Marius Neagu
Consultații:
luni, miercuri, vineri 15-18
marți, joi 11-13
sîmbătă 10-13
☎ 092-743726
• Servicii de optică medicală asigurate de *CRISTALOPTIC*
optician Titiana Cozma, (Policlinica CFR)
☎ 116142
luni-vineri 9-17.

• **Dr. MIRCEA ONOFRIESCU**
■ Consultații obstetrică - ginecologie
PROFESMED ☎ 213.226
luni și vineri 17.00 - 19.00
■ Echografii aparat DOPPLER COLOR computerizat
POLICLINICA 2 Iași ☎ 133.088
marți și vineri 13.00 - 15.00

• **MEDI LIFE**
Cabinet stomatologic
• servicii stomatologice cu aparatură ultramodernă la prețuri promoționale
• reduceri de tarife pentru
- medici și personal medical
- elevi, studenți, pensionari, șomeri
Sistem avantajos de reduceri pt. pacienții permanenți.
Profesionalism, tinerețe, amabilitate.
Alegeți MEDI LIFE!
Str. Cucu 9, bl. D11, tronson II, ap.1 (lîngă Sinagogă)
Programări:
luni - sîmbătă: 10 - 19
☎ 032-11.27.16, 092-363.233, urgențe, non stop

• **Dr. C-tin AILIOAIE**
Medic primar, Doctor în Medicină,specializat în LASERO-TERAPIE
recunoscut de HARVARD MEDICAL SCHOOL BOSTON (SUA)
Tratamente ultramoderne cu laser pentru adulți și copii:
URGENȚE : gripă, viroze respiratorii, bronșiolite, astm bronșic, fracturi, traumtisme musculo-scheletale, tortico-lis, lumbago, migrene, arsuri, dureri faciale și trigeminale, laringite, afte bucale, paralizii.
BOLI RESPIRATORII
AFECȚIUNI ORL: faringo-amigdalite,rinite alergice, rino-adenoidite, otite, laringite, sinuzite, zgomote în urechi, surditate.
BOLI REUMATISMALE: artrite, artroze,epicondilită, achilodinie, decubitus, dureri la masticație, calcificări calcaneene
BOLI DE PIELE: dermatite,eczeme, cangrenă, plăgi, flebite, hematoame, herpes, furunculoză, chelie
ALTE AFECȚIUNI: acnee, cicatrici, dureri de stomac, cistite, dismenoree, stimulare psihică și regenerare.
AVEȚI ÎNCREDERE ÎN MEDICINA MILENIULUI III !
☎094-507798 (URGENȚE), 251.117, 232.807

• **CABINET STOMATOLOGIC**
Dr. LUCIA BÂRLEANU
(medic primar, doctor în științe medicale)
Dr. Emilian Hurjui - medic primar
Dr. Liviu Ene - medic primar
Dr. Irina Grădinaru - medic specialist
Oferă:
• Consultații și tratamente stomatologice moderne în condiții deosebite de confort și eleganță;
• Competență profesională și promptitudine;
• Programări zilnic:
str. Sulfinei nr. 15, ☎ 117035

Atenţie!

Monitorul vine în întîmpinarea problemelor dumneavoastră cu două noi **soluţii** (centre de **mică publicitate**)

interiorul magazinului de presă din staţia de tramvai Tg. Cucu

interiorul clădirii Stării Civile

Vînzări

TABLĂ ZINCATĂ SIDEX
Preţ moderat. Hidroizolaţii, execuţie şi materiale import. Tel. 092-524.859; fax 032/125.705. (NT-o.p.20.26)

■ Linie extracţie uleiuri vegetale (prăjitor dublu). Preţ avantajos. Telefon 094/557389. (2815714)

NOU, CONVENABIL
Oţel beton fasonat la comandă; ciment, var hidratat (în saci), faianţă, tablă zincată. Transport asigurat la cerere. Telefon/fax 032/162171.

■ Mese de biliard noi, sistem fise, cu marmură sau înlocuitor. Transport. Telefon 094/580068; 030/441184; 030/442724.

■ S.C. ACVARES S.A. Iaşi vinde puiet crap la preţuri convenabile. Telefon 032/221909; 032/218480.

■ **Importator direct din Canada!!! S.C. MOZART COM S.R.L., cel mai mare importator direct de haine second-hand din ţară, vă oferă baloţi la 45 kg original sortate de exportator. Stoc nelimitat! Preţuri avatajoase! Calitate foarte bună! Adresa: Tîrgu Mureş, str. Bulevardul 1 Decembrie nr. 255. Telefon 065/255896 - depozit; 065/255896 - fax; 092/317792 - mobil; 092/431476 - mobil. Deschis: luni - vineri 9,00-18,00; sîmbătă, duminică - închis.**

■ SC ROXEMA SRL vinde la preţ extrem de avantajos, la depozitul din NICIMAN (curte UNISEM) lîngă GELSOR, telefon 092/628333: ciment gri Bicaz - 700 lei/kg; ciment alb - 1400 lei/kg; adeziv pentru faianţă şi gresie - 3000 lei/kg; gresie Sanex - 65-72.500 lei/mp; faianţă Sanex - 49-54.500 lei/mp; vopsele; var pastă şi lavabil; nisip, balast, cuie; sîrmă, plasă sîrmă; plasă Rapitz; carton asfaltat şi smoală; plăci azbociment; obiecte sanitare şi accesorii. (2815633)

■ ÎN ATENŢIA FIRMELOR, CARE AU DE RECUPERAT TVA DE LA STAT, Oferim OŢELURI INOXIDABILE (TABLE, BARE, ŢEVI, ELECTROZI) NEFEROASE, PRODUSE PETROLIERE, PIESE DE SCHIMB AUTO, DIVERSE PRODUSE INDUSTRIALE sau livrări valorice din societăţi comerciale de interes, în compensare cu TVA - ul pe care-l aveţi de recuperat. Sunaţi la 034 - 181814; 034 - 181815; 092 - 270170 şi veţi avea o ofertă completă. (BC - OP.1.1)

■ Grinzi, cofraje, bile, oţel beton OB37, diam. 8. Telefon 173366. (2815686)

■ Stupi cu albine. Telefon 115608 sau 174580. (2815599)

■ Maşină de cusut marca SINGER, mare. Telefon 137028. (2815157)

■ Cameră frigorifică de 10 mc. Necesită mici reparaţii. Telefon 145523. (2815631)

■ Vînd sau închiriez utilaje pentru lemn: maşină frezat şi circular; maşină găurit, rindeluit + grosime; multilamă. Relaţii la telefon 122319, după ora 20,00. (2815622)

■ Oi ţurcane. Relaţii la Costea Neculai, comuna Ciurea, sat Dumbrava. (3679105)

■ Viagra 120.000 lei, spray contra ejaculării rapide, 169.000 lei. Telefon 01/6376273, 092/342628, 092/342629. (I.2243-1.23)

■ Covor persan 2,45 x 3,45 produs de SIRET. Preţ negociabil 850.000 lei. Telefon 271386, după ora 16,00. (3679301)

■ Cărucior pentru invalizi. Preţ convenabil. Telefon 279480. (3679063)

■ IMPORTATOR DIRECT GERMANIA. Vindem încălţăminte second-hand în saci sigilaţi - 21.900 lei cu TVA şi haine second-hand din COLECTĂ DIRECTĂ - preţ 13.900 lei cu TVA. Vînzări pe credit de la 1.000.000 pînă la 200.000.000 lei.Telefon 031/511634; 031/512945; 094/503902

■ VINDEM LA CEL MAI MIC PREŢ, SACI DE POLIPROPILENĂ (RAFIE), PENTRU MORĂRIT; CEREALE, SEMINŢE, ZAHĂR, ÎNGRĂŞĂMINTE, ETC. TEL. 041/66.58.98; 041/695.686; 041/516.158. - (NT-O.P.1.345)

■ Vindem ouă incubaţie Rosso. Telefon 031/512146 sau 094-292700 (BT.3271955.1.6)

■ SC VANIMI vinde tablă aluminiu: lisă de la 0,4 - 2,5; striată, stuco, cutată, cornier aluminiu, profil firmă luminoasă. 034 - 117883. (BC - 1543377.1.1)

■ S.C. vinde maşini de cusut speciale, recondiţionate în Italia. 094-579.029. (NT-1469638.1.6)

■ Importator direct Italia, vînd vitrine frigorifice verticale şi orizontale, compresoare pentru vitrine şi camere frigorifice, lăzi frigorifice şi lăzi supermarket, aragaze, rotisoare, cuptoare, grătare, friteuză restaurant. Tel.:034 - 118566; 094 - 868305; 094 - 173723. (BC - 6668677.1.5)

■ Second-hand, BALOŢI sigilaţi 250 kg, 13.000 lei/kg + TVA. Credit la 7 zile. Panciu, tel. 037/636134, 092.206.833. (VN-977944.1.8)

■ Urgent pavilion apicol cu cabană, înmatriculat, RAR, capacitate 72 de familii, populat 60. Telefon: 098.617.359. (977770.1.6)

■ Vînd dozator FRESCO 4 capuri, ultimul tip, la preţ avantajos. Telefon 035/318205. (VS-2644074.1.10)

■ Peşte oceanic congelat: macrou, somon, hering - importator Olanda prin Panta Rhei Brăila. Tel. 039/615494, 039/615880. (BR-CH.3980.1.4)

■ Cafea măcinată, ambalată, importator direct, preţuri promoţionale. Tel. 039/615494, 039/615880. (BR-CH.3980.1.4)

VIN NOBIL
Vînd vin alb nobil
(Fetească, Regală)
cantităţi mari la cel mai bun preţ al zilei.
Tel. 037 / 613541, între orele 17.00 - 21.00.
(GL - P100.1.10)

■ Vînd convenabil, împreună: DENTIOR 3, compresor, fotoliu, poupinel, în stare perfectă. Telefon 030/444966, luni -vineri între orele 16-18. (SV-1419383.1.1)

■ Vînd linie completă de fabricare a pufuleţilor. Tel.: 092 - 481313. (BC - P101.1.6)

■ Vînd calorifere din tablă de oţel, import Germania. Relaţii telefon 094.532324 sau 094.507921. (SV-4358391.1.11)

■ Generatoare abur pentru confecţii textile. Preţuri foarte mici. Garanţie 18 luni. Tel. 037/237495, 094.861.464. (VN-977318.1.3)

■ Vînd dozatoare de bere, garanţie. Preţ producător, omologate. Tel. 094.893053, 036 / 475998. (GL - 5050002.1.2.)

Electronice

■ Calculatoare, Upgrade-uri prin diferenţă, software dedicat. Telefon 218429, 218430. (3679275)

■ TV color second-hand Germania, en gros, preţuri începînd cu 40 DM/buc. şi lăzi frigorifice. La cerere asigurăm şi transportul. Telefon/fax 038/721621; 038/413271; 094/315749; 094/318813 - Buzău.

■ TV "Diamant" şi "Sirius", perfectă stare de funcţionare. Telefon 114931. (2815784)

■ Vînd orgă Technics, km. 1000, 2300 DM sau variante mixer sonor, 8 canale, boxe 250 W. Tel. 036 / 418831, Galaţi. (GL - 5050498.1.2.)

Cumpărări

■ Colecţionar, cumpăr statuete, argintărie, mobilier, obiecte de cult evreiesc, ceasuri, bijuterii, porţelannuri, covoare vechi orientale. Tel. 01 / 7785989, 01 / 3210689. (GL - 4912457.1.12.)

■ Cumpăr televizoare defecte sau bune pentru dezmembrări, numai cu circuite integrate. Telefon 113380. (2815783)

Angajări

■ S.C. COMAT S.A. angajează pentru activitatea de dealer DAEWOO Automobile România, persoane cu experienţă în domeniu, pentru următoarele posturi: coordonator vînzări (studii superioare); agenţi vînzări (minim studii medii). Doritorii vor prezenta C.V. cu foto la sediul societăţii din str. Sergent Grigore Ioan nr. 7, Iaşi, telefon 156300. (I.22)

■ Restaurant din Viena caută ospătăriţe prezentabile. Se oferă: masă, cazare excelentă şi salariu 4000 USD pe lună. Telefon 044/892111/ 2500 lei/ 12 sec. (I2253.1.30)

■ Firmă din Viena caută secretară prezentabilă cu carnet de conducere. Se oferă: cazare, masă, îmbrăcăminte şi salariu 3000 USD pe lună. Telefon 044/892111/2500 lei/ 12 sec. (I2253.1.30)

■ Restaurant din Grecia caută ospătari, bucătari, muncitori necalificaţi. Se oferă masă, cazare şi salariu bun. Telefon 044/892111/2500 lei/ 12 sec. (I2253.1.30)

■ **Sînteţi o persoană dinamică, descurcăreaţă, dornică să realizeze o carieră în domeniul cercetării de piaţă? Vă puteţi deplasa uşor în judeţul Iaşi şi în judeţele învecinate? Aveţi abilităţi de comunicare şi capacitate de persuasiune? Dacă da, atunci sînteţi candidatul potrivit pentru postul de Coordonator de zonă. Oferim salariu motivant şi training. Trimiteţi CV, scrisoare de intenţie şi două poze tip buletin la: DAEDALUS Consulting, Bd. Şincai nr. 9A, bl. 3A, et. 4, Bucureşti.**

■ LOCURI DE MUNCĂ ÎN GERMANIA, AUSTRIA, OLANDA, ELVEŢIA PENTRU: MENAJERE; BABY-SITTER; LUCRĂTORI LA FERME AGRICOLE ŞI ZOOTEHNICE; MUNCITORI ÎN CONSTRUCŢII; BUCĂTARI; OSPĂTARI. TELEFON 044/892111 SAU 044/892112/2500 lei/12 SEC. SAU DACĂ DORIŢI SĂ VĂ CĂSĂTORIŢI ÎN STRĂINĂTATE LA NOI GĂSIŢI PARTENERUL(A) POTRIVIT(Ă). MERITĂ SĂ VĂ SCHIMBAŢI VIAŢA. (2205-1.255)

ANGAJĂRI ÎN STRĂINĂTATE
URGENT LOCURI DE MUNCĂ, 800-2500 DM LUNAR GERMANIA, CANADA, AUSTRALIA, PENTRU ZIDARI, TÎMPLARI, FIERARI-BETONIŞTI, MUNCITORI NECALIFICAŢI CONSTRUCŢII/ AGRICULTURĂ/ ZOOTEHNIE, ELECTRICIENI, ŞOFERI, ZUGRAVI, FAIANŢARI (INDIVIDUAL SAU ECHIPE). TELEFON : 01/8985718 (2100 LEI/10 SEC.) (BT.Fc.1.7)

■ Contracte urgente dansatoare Luxemburg, Elveţia, _, Japonia, Cipru. Tel. 050 / 734240; 094.560180. (GL - 5228483.1.12.)

■ Firma ITALROM înscrie solicitanţi pentru locuri de muncă în Italia, în orice domeniu. Taxă înscriere 300.000 lei. Telefon 035/313053; 092786120. (VS-2349855.1.4)

■ Ingineri electricieni, mecanici, chimişti, construcţii civile în industria petrochimică, muncitori calificaţi, bucătari, ospătari - contracte străinătate. Relaţii Hotel Bulevard, Constanţa. Tel. 094.294965. (GL - 5228672.1.16.)

■ Căutăm urgent muncitori calificaţi şi necalificaţi pentru construcţii în străinătate. Tel. 092.786532, 092.885066, 092.786531, 092.884067. (GL - 5228533.1.15.)

■ Societate caută muncitori calificaţi şi muncitori necalificaţi pentru construcţii Austria, data limită 30 aprilie. Tel. 092.884068, 092.886395, 092.233113, 092.786533, 092.767782. (5228532.1.15.)

Pierderi

■ Pierdut cîine lup german, negru, în tratament, zona Podul de Piatră - Spălătoria auto. Găsitorului, recompensă substanţială. Telefon 094395031, 094571715, 153074. (2815649)

■ Titlu de proprietate pe numele Ursăchescu I.Costache. Îl declar nul. (2815643)

■ Legitimaţie de călătorie şi carnet de student pe numele Scutelnicu Oana-Alina. Le declar nule. (3679153)

■ Legitimaţie de student pe numele Abăhnencei Giani-Marin. O declar nulă. (3679294)

■ Buletin identitate şi carnet de student pe numele Patriche Elena Simona. Le declar nule. (2303137)

Diverse

■ Preşedintele Consiliului de Administraţie al S.C. FORTUNA-ARCU S.A. IAŞI convoacă în data de 13.04.1999, ora 13,00, Adunarea Generală Ordinară a Acţionarilor societăţii - conform art. 110 şi 111 din Legea 31/90, republicată -, cu următoarea ordine de zi: 1. discutarea, aprobarea sau modificarea Bilanţului contabil pe anul 1998; 2. alegerea membrilor Consiliului de Administraţie şi ai Comisiei de cenzori; 3. stabilirea remuneraţiei cuvenită pentru exerciţiul în curs a administratorilor şi cenzorilor; 4. stabilirea Bugetului de Venituri şi Cheltuieli pentru anul 1999 şi Programul de activitate pe exerciţiul financiar următor; 5. analiza gestionării bunurilor de către administratori; 6. hotărîre cu privire la gajarea, închirierea sau desfiinţarea uneia sau a mai multor unităţi ale societăţii; 7. diverse. În cazul cînd la prima convocare nu se va întruni cvorumul necesar, Adunarea Generală Ordinară a Acţionarilor se va convoca a doua zi, 14.04.1999, la aceeaşi oră şi în acelaşi loc. Relaţii suplimentare la telefon 143207; 117036.

■ SC GOLD SRL Buhuşi organizează excursii rapide în Italia. Relaţii la telefon 034/264633; 094/616263. (2815233)

■ Caut detectiv particular cu experienţă şi serios. Telefon 218310, 122213. (2815597)

CURSURI LA CASA SINDICATELOR
■ ŞCOALA SUPERIOARĂ DE SECRETARIAT;
■ UTILIZAREA P.C.-URILOR;
■ LIMBA ENGLEZĂ;
■ CROITORIE FEMEI.
DESCHIDEREA LA 15.04.1999. RELAŢII LA TELEFON 135158.

HELP LINE - Pentru copiii noştri
Puteţi primi GRATUIT informaţii privind alimentaţia şi creşterea sugarului, zilnic, orele 16,00 - 17,00, la tel. 214002. Policlinica "Sănătatea 2000", dr. Iordache Constantin - medic pediatru.

■ Banca Populară Moldova acordă împrumuturi persoanelor fizice, în condiţii deosebit de avantajoase, cu numai 19% dobîndă anuală. Relaţii la sediul băncii din Iaşi, str. I.C.Brătianu nr. 20-22, sau la telefon 218500. (2815088)

■ EXCURSII URGENT ITALIA GRECIA, 034 - 171421. (BC - 6657881.1.10)

■ Organizăm excursii urgente în Franţa, Germania, Italia, Austria, Maroc, SUA, Anglia, Grecia, Australia, Mexic etc. Individual şi grupuri. Cele mai avantajoase preţuri. Telefon 01/2102590; 01/2119460, 092/320671. (FPF I-19023)

■ Cetăţean român stabilit în Austria facilitez afaceri cu produse second-hand (orice fel). Telefon 0043/2630/20489. (2815719)

POPAS PĂCURARI
Vă invită la redeschiderea complexului (restaurant - terasă plus cazare) începînd cu 1.04.1999, complet renovat. (2815614)

■ S.C. SOMETCHIM S.A. Iaşi şi SPEED MAN Iaşi, în colaborare cu VASCOM HB - GOTEBORG/SUEDIA, reprezentant al concernului SWEDISH STEEL AB, pentru elemente de tablă profilată cu destinaţia învelitori şi placare faţade, organizează în perioada 7-9 aprilie 1999 în b-dul Ştefan cel Mare şi Sfînt nr. 8, consultaţii gratuite în legătură cu aplicaţiile produselor suedeze menţionate pentru lucrări individuale (învelitori tip ţiglă sau placări tablă cutată pentru faţade) ce necesită soluţii constructive imediate sau ce vor fi actuale în trimestrul II 1999. Vă stau la dispoziţie reprezentanţii din SUEDIA care: oferă pe loc soluţii tehnice (pe baza documentaţiei tehnice - plan învelitoare, detalii faţade); aleg variantele optime şi economice; fac calculul necesarului de material pentru fiecare lucrare; elaborează oferta de preţ, avînd la bază campania promoţională de preţuri; discută condiţiile de calitate, factori constructivi, exigenţe calitative, fişe tehnologice, condiţii de acordare a garanţiei. Înscrierile pentru discuţii şi consultanţă se fac la telefon/fax 032/212169, pînă pe data de 4.04.1999.

■ Caut parteneră pentru contract de 6 luni în Grecia, tînără, cu vîrsta între 18 - 27 ani, ca dansatoare. Salariu peste 1.000 USD. Tel. 092.773109. (GL - 4912764)

■ Organizăm excursii în Italia, plecare cu avionul. Relaţii la tel. 034 - 178270; 018 - 615388. (BC - 1543495.1.18)

■ Efectuăm excursii Austria, Italia. Preţuri avantajoase. Plecare imediată. Telefon: 034 - 124786. (BC - 6657259.1.2)

■ Plecări Grecia. Telefon: 094 - 234773. (BC - 6657264.1.6)

■ Organizăm excursii Italia. Asigurăm reducere pentru grupuri şi colaboratori. Plecări săptămînale. Înscrieri la Restaurant Cireşica - Buhuşi, tel. 034 - 264500; 094 - 584185. (BC - 1543712.1.4)

Servicii

■ Societate comercială execută, cu materiale din import, la preţuri minime, sisteme de uşi glisante pentru dulapuri, holuri, nişe. Telefon 030/215264, 030/520423. (SV-5685210.1.5)

Sediul redacţiei Monitorul
Str. Smîrdan nr. 5
Luni-vineri: 8.30-16.30
Sîmbătă: 9.00-12.00

Magazin Flora
Str. V. Lupu 110
tel. 175094
Luni-vineri: 8.00-16.00

Magazin 1001 Articole
Podu Roş
Metalo Chimice
tel. 130750
Luni-vineri: 8.00-16.00

Interior Magazin Materna
Luni-vineri: 8.00-16.00
Sîmbătă: 9.00-12.00

Interior Magazin Vama Veche
Sometchim SA
Luni-vineri: 8.00-16.00

Complex C.M.V.
Podu de Piatră
tel. 135 598
Luni-vineri: 8.00-16.00

Magazin Elgina
Bd. Alex. cel Bun
tel. 152 070
Luni-vineri: 8.00-16.00

Magazin Presă N.E.D.
Staţia tramvai Tg. Cucu
Luni-vineri: 8.00 - 16.00

Starea Civilă
Interiorul clădirii Stării Civile
Luni - vineri: 8.00-16.00

Monitorul
centre de preluare a anunţurilor de Mică Publicitate

Sugestii şi informaţii la telefon 252294, orele 9.00-12.00 (luni-vineri).
Duminica anunţurile se primesc numai la sediul redacţiei din str. Smîrdan nr. 5, et. 3, cam. 14, orele 15.00-17.00.

REPARAŢII LA DOMICILIU
Inginer, repar, instalez maşini de spălat (toate tipurile), maşini de cusut etc. Telefon 092/783414; 233216. (3679110)

■ 32 ani, licenţiat în drept la Universitatea Bucureşti, promoţia 1999, doresc angajare. Telefon 296331. (2815650)

NOU, CONVENABIL
Reparaţii instalaţii sanitare la domiciliu, cu echipă specializată. Tel./fax 032/162171.

ÎNFIINŢĂRI SOCIETĂŢI COMERCIALE
■ procedură completă: redactare acte, Notariat, Judecătorie, Camera de Comerţ, Administraţia Financiară, ştampilă;
■ termen - 15 zile
■ MAJORARE CAPITAL SOCIAL:
■ obligatoriu, conform Ordonanţei 32/1997
■ procedură completă
■ ACTE ADIŢIONALE DIVERSE, AVIZE ŞI AUTORIZAŢII FUNCŢIONARE:
■ aviz principiu Primărie;
■ autorizaţie sanitară de funcţionare;
■ autorizaţie funcţionare Primărie;
■ autorizaţie instalare firmă luminoasă.
■ Birou avocat - Cătălin Horga, Hotel "Unirea", et. 2, cam. 211. Telefoane 117733 sau 092211121, zilnic, orele 9,00 - 17,00; sîmbătă: 10,00 - 12,00. (0798407)

IMPORTANT!
Perfectăm acte vînzări-cumpărări-schimburi: terenuri, case, apartamente. Comision fix - 300.000 lei. Acum puteţi dormi liniştit! Tel. 094-801410 (după orele 19,00 - 177929).

M.V.D. Servicii consulting
■ ÎNFIINŢĂRI SOCIETĂŢI COMERCIALE (SRL, SA):
■ procedură completă: Notariat, Camera de Comerţ, Cod fiscal, Adm. Financiară, ştampile;
■ ACTE ADIŢIONALE-MODIFICĂRI ACTE CONSTITUTIVE:
■ majorare capital social, deschideri puncte de lucru, filiale, sucursale, extinderi al domeniului de activitate, modificări de asociaţii etc.
■ AUTORIZAŢII ŞI AVIZE DE FUNCŢIONARE:
■ aviz principiu Primărie, Sanepid, Pompieri, Protecţia Muncii, Mediu etc.;
■ pentru: birouri, spaţii comerciale, depozite, spaţii de producţie etc.
■ autorizaţie firmă luminoasă;
■ REAVIZAREA AUTORIZAŢIILOR DE FUNCŢIONARE.
■ Hotel Unirea, et. 1, cam.107. Tel./fax 212299, mobil 092/212299, 092/395500;
■ pentru autorizaţii cam. 105, tel. 215015, mobil 092/374899; 092/379369;
■ program 9-19, sîmbătă 9-14.

■ Reparaţii la domiciliu - maşini de spălat, frigidere, congelatoare. Garanţie doi ani. Telefon 153409, 128925, 094/219067. (2815248)

■ Instalatori, montăm apometre plus sigilare, boilere, maşini de spălat, seturi "Melania" şi încălzire. Oferim garanţie. Program non-stop! Telefon 155159; 135829. (2814956)

■ Reparaţii frigidere, la domiciliul clientului. Garanţie doi ani. Telefon 032/145523. (2815099)

REPARAŢII TV LA DOMICILIU
Inginer service autorizat TV GOLDSTAR, ROYAL, NEI, SAMSUNG, FUNAI, LEVIS, HIGA, NIPPON, TEC, PROFEX, AUDISONIC, PHILIPS, CROMATIC, ALFA, TELECOLOR etc. Garanţie 3 luni. Deţin telecomenzi, componente noi. Dispecerat 175160, urgenţe 094/812981. (3136270)

■ Apometre - asigurăm montaj, sigiliu şi garanţie. Instalaţii sanitare, orice grad de complexitate. Telefon 127166; 094/171643. (2815662)

NOU ÎN SUCEAVA
S.C. COMERCIALIZEAZĂ: - PAL; - PFL; - ACCESORII MOBILIER IMPORT; PRODUCE:- BINALE; - MOBILIER BIROU; - DIVERSE ARTICOLE; MOBILIER MASIV SAU PAL. Tel. 030/523550; 094/532340; 094/532341.

Cabinetul Astrologic "AS" vă stă la dispoziţie zilnic, orele 10-17. Tel. 676600 sau la CP 337, OP 3 Brăila, unde trimiteţi: nume, prenume, data, ora, locul naşterii şi problemele care vă interesează.

■ Service Tv color (modele noi), video, video-cameră, monitoare, mobile GSM, adaptări, sunet, pastile video. Procur piese import, garanţie. Dispecerat 110572, 092/477224. (2814071)

■ Transport marfă şi persoane cu Dacia break, pe orice distanţă. Seriozitate, confort şi siguranţă. Telefon 122769.

■ Montez şi sigilez apometre, ieftin, rapid şi cu plata în rate. Garanţie - 10 ani. Telefon 213266, după orele 16,00. (2815251)

■ Maistru instalaţii: apometre, maşini de spălat, seturi baie, repar orice instalaţii sanitare. Garanţie sigură. Telefon 272086. (2815960)

■ Electrician autorizat, execut instalaţii şi reparaţii electrice de orice natură. Telefon 113380. (2815783)

■ Efectuăm transport Mercedes, DAF, izoterme, 1 - 4 tone, orice distanţe, preţuri avantajoase. Tel.: 034 - 118505; 094 - 623503. (BC - 6668662.1.9)

■ Facilităm vize Schengen individuale Italia, Grecia, Austria, Germania sau Elveţia. Cu noi aveţi siguranţa! Tel. 037/236981.

Meditaţii

■ Studentă Litere, ofer meditaţii la engleză şi franceză, orice nivel. Avantajos. Telefon 176713. (3679152)

AGENDA OMULUI DE AFACERI

ETNIS
Reprezentanța firmei germane Vaillant pentru Moldova, vă oferă:
- *Centrale și cazane pentru încălzit*
- *Echipamente condiționare și climatizare*
- *Radiatoare de oțel, aluminiu și fontă*
- *Rezervoare gaze lichefiate "Shell"*

Proiectare, montaj și garanție 3 ani
Plata în 6 rate lunare
Iași - Str. N. Iorga 7D, bl. F5, tel. 032/230113, fax 032/232690, telemobil 094613246, 094554249

ROTHERM
Importator
FERROLI și RADSON CE
- Cazane și centrale termice
- Calorifere oțel, aluminiu și fontă
- Echipamente condiționare și climatizare
- Rezervoare GPL, BUTAN GAS
- Țevi, fitinguri și armături pentru apometre

Vînzări en gros și en detail
PLATA ÎN RATE
Iași, Bd. T. Vladimirescu nr. 40 (Bucșinescu)
Tel/Fax: 032/175105, 272340

TORAMAT PRODINVEST SRL
comercializează
utilaje frigorifice import ITALIA,
pentru magazine:
- vitrine frigorifice orizontale 1,2 m - 2m și verticale
- lăzi frigorifice (300 l - 700 l) și camere frigorifice
- se asigură service în garanție și postgaranție

Iași, Str. Bucium nr. 34 (lîngă Moldomobila), tel/fax 032/233460

DAS
Proiectare și execuție
VENTILAȚIE, CLIMATIZARE, ÎNCĂLZIRE, ELECTRICE, SANITARE, APĂ-CANAL
Service, garanție,
PLATA ÎN RATE !
Iași, str. Aurel Vlaicu 87,
Tel./Fax: 032-175.488, mobil 094/630.512

CASA DESIGN
Reprezentant BOSCH Germania, ACV Belgia
- *Centrale termice pe gaz, motorină, electrice*
- *Radiatoare oțel, aluminiu*
- *Materiale pentru instalații*
- *Amenajări interioare*
- *Proiectare, execuție, service.*

Iași, Bd. T. Vladimirescu nr. 59,
Tel.: 032-174565, mobil 094-647187

CIMEXIM
Reprezentanță ROMSTAL
- *microcentrale, cazane, injectoare, vase expansiune, boilere, pompe circulație și submersibile, hidrofoare, radiatoare aluminiu și fontă, accesorii, sanitare, scule BOSCH, condiționare aer*
- *contoare ZENNER de apartament*

Proiectare și execuție. Prețuri promoționale !
Iași, Bd. T. Vladimirescu 4,
tel. 032/216397, tel./fax 211082

MOLID
Pentru siguranța dumneavoastră!
- SISTEME DE ALARMĂ PENTRU EFRACȚIE, INCENDIU, AUTO
- DISPECERAT DE SUPRAVEGHERE - TELEFONIC ȘI RADIO -
- INTERVENȚIE INARMATĂ I.G.S.

Iași, Bd. Copou nr. 3, et. 4, (Clădirea Trust Construcții)
tel: 032/216671, fax: 032/214564

TOFAN GRUP
comercializează:
anvelope și camere auto
(produse de Danubiana și Victoria Florești)
Iași- Sos. Păcurari nr. 92 (în incinta Transmixt SA)
Tel. 032/154.343, 251.837

TEMPO
Sisteme de alarmă
ATENȚIE LA NEATENȚIE!
Tel: 032-234218; 092-364014

MIRFAN MOBILUX
Comercializează
- *mobilă sufragerie* • *holuri*
- *dormitoare* • *bucătării*
- *mic mobilier*

Plata în maxim 36 de rate lunare
Program luni - vineri: 10.00 - 18.00
Alexandru cel Bun
(vis-a-vis de alimentara Minerva)
tel. 032/152647

ankarom
SCAUNE ERGONOMICE, FOTOLII — secretariat, executiv, vizitator, conferință
MOBILIER — birouri, hoteluri, spații comerciale, baruri - restaurante
Tel/Fax 032-210.991; 211.517

ankarom
CAPSE, DOPURI, CAPSULE, CAPIȘOANE pentru: vin, bere, spirtoase, șampanie, răcoritoare
AROME ȘI COLORANȚI pentru băuturi
Tel/Fax 032-210.991; 211.517

MULTICONT SRL
Comercializează en gros
- Țeavă multistrat PE-AL-PE SUPERPIPES
- Conectori import
- Robineți sferici import
- Fitinguri
- Alte accesorii sanitare

Plata f. avantajoasă
Iași, str. C. Negri nr. 2 - tel. 032-111033, 218179, fax: 032-218178

ACASĂ
MOBILIER la COMANDĂ
PREȚURI pentru BUZUNARELE ROMÂNILOR!
Tel.: 117502 (lîngă Autogară)

YV
ALARME
• Recondiționări parbrize
Păcurari 92 (incinta Transmixt), tel: 259.690

SC RULMENȚI SA BÎRLAD
oferă produsele sale
prin rețeaua proprie de distribuitori exclusivi cu centre de desfacere în orașele:
București, Ploiești, Slatina, Tîrgu-Jiu, Cluj Napoca, Satu Mare, Iași, Tulcea.
Relații la: tel. 035/415826, fax 035/421839.

SC ABROM SA
PRODUCE ȘI COMERCIALIZEAZĂ
corpuri abrazive cu liant ceramic, într-o gamă largă de forme și dimensiuni, folosite pentru rectificări industriale și gospodărești
NOU! discuri debitat Ø180 și Ø236
Bîrlad, str. Grigore Ignat nr.3
Tel. 035/415440, fax 035/421722,
telex 034/119996

S.C. ROGER S.R.L.
vinde
NOI - TV 37", 55", combine digitale GOODMANS, electrocasnice.
SECOND HAND - frigidere, lăzi, vitrine orizontale și verticale, televizoare 37"-72", instalații aer condiționat.
PREȚURI PROMOȚIONALE
Roman, mag. Ștefan cel Mare nr.224, mag. Selenar, pietonal Ștefan cel Mare, bl.M6
tel/fax: 033-234880, tel.094551109

SPIRAX COMPANY
REPREZENTANT AL
R&N HOLLAND
Vinde en-gross și en-detail produse second - hand la prețuri accesibile:
- TV COLOR
- MOBILIER PIELE ȘI BIROTICĂ
- MAȘINI DE SPĂLAT
- CORPURI DE ILUMINAT
- ELECTROCASNICE

Bacău, Str. Martir Horoa nr. 1
Tel./Fax: 034 - 110764

FIEDLER - Perforier Technik
reprezentanta România, deschide în curînd în București, primul său depozit de tablă perforată
- Materiale: oțel inoxidabil, aluminiu, cupru, etc
- Dimensiuni; standard: 2000x1000
- Grosime tablă: 0,3 - 0,6 mm
- Perforații: gamă diversificată de forme și dimensiuni

București str. Emanoil Ionescu 35, Sector I
Tel./Fax: 01 - 224.25.26; 092 - 66.55.86
E - mail: fiedler@dial.kappa.ro

MICĂ PUBLICITATE pe Internet
- pentru persoane fizice
  - căutare oferte locuri de muncă în străinătate, matrimoniale, diverse
- pentru persoane juridice
  - OPORTUNITĂȚI DE AFACERI
  - SOLUȚII DE AFACERI

Mai multe detalii la tel. 032-271.333, int. 123

Decese

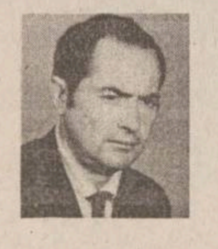

Fiica - Mihaela, fiul - Vasile, nora - Mihaela și ginerele - Costel anunță cu nemărginită durere încetarea din viață a scumpului lor tată - ing. MIHAI ANDRIEȘ, 59 ani. Înmormîntarea va avea loc marți, 30 martie 1999, orele 13.00, la cimitirul "Socola-Bucium". Nu te vom uita niciodată. (3679285)

Soția -Elena, copiii - Eugen, Mitică, Fănică, Toma și Nelu, împreună cu cele cinci nurori și nepoții, anunță cu mare durere în suflet încetarea din viață a celui mai bun soț, tată și bunic care a fost IOAN MISTREANU. Înmormîntarea va avea loc marți, 30 martie 1999, în localitatea Iazu Nou, comuna Șipote, județul Iași. Nu-l vom uita niciodată! (3679289)

Elena - soție și Alexandru - fiu, împietriți de durere, anunță stingerea din viață a scumpului lor soț și tată - IOAN SIMIONESCU. Înmormîntarea va avea loc miercuri, 31 martie 1999, orele 12.00, la cimitirul "Eternitate". Nu te vom uita niciodată. Dumnezeu să te odihnească în pace! (3679158)

Cu adîncă durere, copiii și nepoții anunță decesul scumpei lor mame și bunică - MATILDA BOUROȘ, 77 ani. Înmormîntarea - miercuri, 31 martie 1999, orele 12.00, la cimitirul din satul Cozia, comuna Costuleni. Nu te vom uita niciodată! (3679156)

Cei șase copii, 13 nepoți și 11 strănepoți anunță cu tristețe decesul bunului lor tată și bunic - NICOLAE T. DORNEANU, de 90 ani, din Dumești - Iași. Dumnezeu să-l odihnească în pace. Nu te vom uita! (3679157)

Părinții - Vasile și Elena, soția - Niculina, împreună cu toată familia, anunță moartea fulgerătoare a celui care a fost inginer PAVEL CIULU (LICĂ), 55 ani, director C.L.F. Botoșani. Corpul neînsuflețit este depus la biserica "Sfînta Treime". Cortegiul va pleca către cimitirul "Sfînta Treime", miercuri, 31 martie 1999, orele 13,00. Dumnezeu să-l ierte și să-l odihnească în pace! (2815647)

Cu adîncă durere, soția - Adela, copiii și nepoții anunță decesul celui care a fost un deosebit soț, tată și bunic - AUREL BĂDILIȚĂ - 71 ani. Înmormîntarea va avea loc joi, 1 aprilie, în satul Larga Jijia, comuna Movileni. Dumnezeu să-l ierte! Nu te vom uita niciodată! (2815918)

Steluța - fiică, Gică - ginere și copiii - Ștefăniță și Mihai anunță cu durere decesul dragului lor tată, socru și bunic - TOADER SIMIONESCU, 73 ani, din satul Vînători. Nu-l vom uita niciodată. Dumnezeu să-l ierte. (3679112)

Cu adîncă durere, soția - TALIȚA, fiul - Adi, nepotul - Andi și nora - Vali anunță cu profundă durere dispariția prematură a scumpului lor soț, tată și "BUIU" - HARALAMB GRĂDINARIU. Înmormîntarea va avea loc miercuri, 31 martie 1999, orele 12.30, la cimitirul "Buna Vestire" - CUG. Nu te vom uita niciodată. (2815900)

Maria - soție, copiii - Costel, Steluța, Valeriu, Ion și Petrică, cu adîncă durere, anunță trecerea în neființă a scumpului lor soț și tată - TOADER SIMIONESCU, 73 ani, din satul Vînători - Popricani. Înmormîntarea are loc astăzi, 30 martie 1999, orele 11.00, la cimitirul din satul Vînători. Dumnezeu să-l ierte! (3679112)

Condoleanțe

Colectivul Policlinicii C.F. regretă dispariția neașteptată a distinsului prof. dr MIRCEA BALAN. Sincere condoleanțe familiei. (2815723)

Șeful contabil și inginerul șef al S.M.T. Iași din cadrul SC CF Iași SA sînt alături de director inginer Toader Humă în momentele de grea încercare și durere pricinuite de pierderea tatălui și transmit condoleanțe familiei îndurerate. (2815603)

Colectivul Grădiniței cu program normal nr. 1 Iași, copiii și părinții sînt alături de micuțul Alin Axinte la despărțirea de buna sa mamă, MARIANA AXINTE. Condoleanțe familiei îndoliate.

Colectivul Autobazei S.M.T. Iași din cadrul SCCF Iași SA sînt cu tot sufletul alături de director inginer Toader Humă la irecuperabila pierdere a tatălui. Dumnezeu să-l odihnească. (2815604)

Colectivul TESA al S.M.T. Iași din cadrul SC CF Iași SA transmite compasiune și sincere condoleanțe domnului director inginer Toader Humă în clipele grele provocate de decesul tatălui. (2815606)

Colectivele Atelierelor de Zonă S.M.T. Iași din cadrul SCCF Iași SA transmit domnului director inginer Toader Humă condoleanțe pentru decesul tatălui și-l roagă pe Dumnezeu să-l întărească în aceste clipe de mare durere. (2815605)

Colectivul U.O.T.B.A. Nicolina Iași este alături de dna Maria Moroșanu la durerea determinată de pierderea prematură a fratelui și transmite sincere condoleanțe familiei îndurerate. (3679282)

În aceste momente grele, prietenii sînt cu tot sufletul alături de voi - Bazil și Bubu. Transmitem sincere condoleanțe pentru pierderea tatălui - MIHAI ANDRIEȘ, suflet blînd și generos. Rugăm pe Bunul Dumnezeu să vă întărească în clipele de mare durere. Regrete eterne! (3679285)

Cu adîncă durere, familiile Bolboceanu și Scînteie sînt alături de familia Andrieș și regretă dispariția celui care a fost un bun tată și cuscru - MIHAI ANDRIEȘ. Va rămîne veșnic în amintirea noastră! (3679285)

Cei care l-au stimat și iubit regretă dispariția bunului lor vecin MIHAI ANDRIEȘ și transmit sincere condoleanțe familiei îndoliate. (3679287)

Salariații SC ASBEER SA Iași sînt alături de colega lor, dna Lidia Zaharia în marea durere pricinuită de pierderea tatălui-socru. Sincere condoleanțe! (3679291)

Prietenii - familiile Dănilă, Bradu, Morărașu - sînt alături de familia Sandu și Florica Bădiliță la greaua pierdere suferită prin decesul tatălui și-i transmit condoleanțe. (3679293)

Familia Putină regretă moartea prematură a cumnatului și unchiului IOAN (JAN) SIMIONESCU și transmite condoleanțe familiei îndoliate. Dumnezeu să-l odihnească în pace! (2815644)

Colectivul S.P.C. Antibiotice SA este alături de domnul Sandu Bădiliță la greaua pierdere suferită prin decesul tatălui și îi transmit sincere condoleanțe. Dumnezeu să-l odihnească în pace! (2815642)

Ne-a părăsit, după o lungă și grea suferință, cel care a fost PETRU RĂUS, asistent tehnician electrofizioradiolog, om de aleasă noblețe sufletească, devotat muncii pînă la sacrificiu, un bun coleg. Transmite condoleanțe familiei îndurerate colectivul Policlinicii cu plată - Copou, Iași. (2815648)

Familia Emil Trifan își exprimă profundul regret pentru dispariția bunului lor prieten - PETRICĂ RĂUS - și este alături de familia îndoliată. (3679151)

Colectivul Serviciului de Radiologie a Spitalului nr. 2 - Parhon transmite sincere condoleanțe familiei pentru pierderea celui drag - PETRU RĂUS.

Colectivul AJIRAM (service, aparatură medicală - jud. Iași) este alături de familia PETRU RĂUS în aceste momente grele pricinuite de dispariția, după o grea și nemeritată suferință, a celui care a fost un coleg deosebit, cel care a pus bazele service-ului aparaturii medicale în Moldova. Va rămîne veșnic în amintirea noastră. Regrete eterne!

Cadrele didactice și elevii Școlii "Ștefan cel Mare" din Dancu Iași sînt alături de colegul și profesorul lor Dumitru Mistreanu la durerea prin care trece, provocată de decesul tatălui și transmite familiei îndoliate sincere condoleanțe! (3679160)

Sîntem alături de Elena și Alexandru la pierderea suferită a scumpului lor IOAN SIMIONESCU. Condoleanțe din partea familiilor: Valentin Ogescu și Valter Vasilescu din Brăila.

Profund impresionați de moartea neașteptată a celui care a fost GICĂ IACOB, nașii - Emilia și Petru Lungu și familia Dumitru Lungu transmit sincere condoleanțe familiei îndoliate.

Familiile Fodor și Radu își exprimă profunde regrete la dispariția celui care a fost PETRU RĂUS și sînt alături de familia greu încercată. (3679115)

Asociația de locatari - bloc D, Șos. Națională nr. 194, cu mare durere și întristare, regretă trecerea în neființă a distinsului colocatar, ing. MIHAI ANDRIEȘ, un bun colaborator al asociației în diverse acțiuni gospodărești și transmite sincere condoleanțe familiei îndoliate. Lacrimi și flori pe tristul lui mormînt. (3679111)

Viorel și Maria Butnărașu împreună cu copiii regretă moartea fulgerătoare a finului lor HARALAMBIE GRĂDINARU și transmit sincere condoleanțe familiei îndoliate. (3679114)

Maseurii și profesorii C.F.M. din Policlinica balneară "Nicolina" transmit familiei M. Bădărău sincere condoleanțe pentru pierderea suferită. (3679062)

Profund impresionați de dispariția prematură a celui care a fost PETRICĂ RĂUS, cel mai bun prieten și coleg de o viață, Hrisamf Ciobanu cu soția - Veronica, și Jeni Herghelegiu transmit sincere condoleanțe familiei îndoliate. (3679116)

Colectivul maseurilor din cadrul Policlinicii balneare "Nicolina" este alături de colegii lor - Liliana și Mihai Bădărău - pentru pierderea tatălui și le transmite sincere condoleanțe. (3679117)

Prietenii, Costel, Marina și Alina sînt alături de Ciprian Ungureanu și sora sa Mihaela în aceste clipe grele pricinuite decesul scumpului lor bunic. Sincere condoleanțe întregii familii.

Colectivul de salariți de la S.C. LEGUME FRUCTE SA Botoșani anunță cu adîncă durere trecerea în neființă a managerului lor, ing. CIULU PAVEL. Transmitem pe această cale un ultim omagiu omului care a fost conducătorul nostru. Sincere condoleanțe familiei îndurerate! Corpul neînsuflețit este depus la biserica "Sf. Treime" Iași (vis-a-vis de Moara 1 Mai). Înmormîntarea va avea loc miercuri, 31 martie 1999, ora 13.00 la cimitirul "Sf. Treime" -Păcurari, Iași. Dumnezeu să-l odihnească în pace! (BT-3272448.1.2)

Georgeta Arbore și familia doctor Nana și Radu Sorete sînt alături de familia domnului colonel Gheorghe Țibulcă în aceste momente de doliu și-i transmit afectuoase gînduri de mîngîiere și compasiune. (3679286)

TURISM

KLM
PRIN ICAR TOURS
Str. Costache Negri 43-parter,
tel: 216.319, 111.310, fax: 217160
Rezervări non stop: 094.606383

PRIN ICAR TOURS
TAROM
Str. Costache Negri 43-parter,
tel: 216.319, 111.310, fax: 217160
Rezervări non stop: 094.606383

Air Moldova International
Plecări din Iași zilnic
PRIN ICAR TOURS
Str. Costache Negri 43-parter,
tel: 216.319, 111.310, fax: 217160
Rezervări non stop: 094.606383

ATLANTIC TURISM COMPANY
bd. Stefan cel Mare 10, galeriile comerciale, mezanin
tel: 032 - 213.872, 224.590

Sărbătorile de Paște în ***Grecia***

Israel *Pelerinaj în Țara Sfîntă*
IMPORTANT! Facilități de plată!

Formula 1
Imola (Italia) — 2 mai
Monte Carlo — 16 mai
Monza (Italia) — 12 sep

bilete de avion și autocar în cele mai favorabile condiții și la cele mai bune prețuri

TOTEM AGENȚIE DE TURISM

Excursii	Avion	Autocar	PROGRAM EXCEPȚIONAL
ITALIA GRECIA FRANȚA/SPANIA IRLANDA/ANGLIA CEHIA MALTA/CIPRU SLOVENIA/CROAȚIA AFRICA DE SUD	BRITISH AIRWAYS Alitalia swissair MALÉV Hungarian Airlines KLM Emirates ČSA Czech Airlines AIR FRANCE Lufthansa BALKAN, TAROM, ROMAVIA, AUSTRIAN AIR LINES, TURKISH AIRWAYS	Plecări din Iași DOUBLE T EURO TIME ATLASSIB Touring EUROPABUS TRANS EUROPA ITALIA, ELVEȚIA Germania, Spania, Franța, Portugalia, Anglia, Austria, Scandinavia, Benelux, Irlanda	Sărbătorile de Paște MALTA Tabere iarnă / weekend munte Sovata, Rarău, Tușnad, Cîmpulung Moldovenesc, Durău Agroturism Bucovina Sinaia, Predeal, Bușteni, Brașov, Vatra Dornei, Covasna, Slănic Moldova

Str. Păcurari nr. 8 (la 50 m de Biblioteca M. Eminescu), tel.: 032/217380, tel./fax: 032/213545, totem@mail.dntis.ro

COMPANIA de TURISM net
6600 Iași, Piața Unirii 6-Mezanin
Tel/Fax: 032-233.503-213.450
e-mail: net@nordest.ro
Internet: www.nordest.ro

CARAVANA NET
SĂRBĂTORILE PRIMĂVERII
BĂILE TUȘNAD
30 aprilie - 3 mai

net — Tu știi cînd, Noi știm unde

KLM, swissair, AIR FRANCE, TRANS-EUROPA, Lufthansa, BRITISH AIRWAYS, OLYMPIC AIRWAYS, MDV, AUSTRIAN AIRLINES, TAROM, TURKISH Airlines, MALEV, ČSA Czech Airlines, Hertz, eurolines, Touring, EURO TIME, LOT, EL AL

OLIMP AGENȚIE TURISM
Str. Gavril Muzicescu 6, bl. 7A, mezanin (fundație, deasupra Univ. Petre Andrei),
Tel: 215524, 215539

LITORAL '99 ... plata în rate
Mamaia: H. Siret, Victoria, Perla, Majestic, Select, Metropol
Eforie Nord: H. Cupidon
Neptun: H. Terra, Caraiman, Romanța, Clăbucet, Prahova, Callatis, Istria
Olimp: H. Moldova, Amfiteatru, Căsuțe cu apă și WC
Jupiter: H. Capitol
Venus: H. Vulturul, Nina, Claudia
Saturn: H. Cleopatra, Hora

MUNTE '99
Vatra Dornei, Durău, Sinaia, Poiana Brașov, Slănic Moldova, Predeal

Tratament '99
Vatra Dornei, Călimănești, Herculane, Sovata, Felix, Covasna, Tușnad

TURCIA
Istanbul, Canakkale, Ayvalik, Oren, Kusadasi, Marmaris, Antalya, Kemer, Belek, Alanya, Side
Programe individuale sau în grup

GRECIA
Atena, Halkidiki, Katerini, Kalambaka, Salonic, Loutraki
Insule: Creta, Rodos, Egina, Crofu, Mikonos
Circuit clasic cu autocarul: 19.07.99 - 28.07.99; 21.05.99-29.08.99

CROAȚIA
Novi Vinodolski, Dubrovnik, Crivenica, Dramalj, Opatija, Porec, Vrsar, Umag, Pola,
Insule: Iz, Krk

Excursii externe în grup
SUA, Japonia, Peru, Mexic, Dubai, Thailanda, India, Franța, Spania, Portugalia, Italia, Anglia, Egipt, Cehia, Austria, Maroc, Scandinavia, China, Israel, Africa de Sud, Australia, Kenya- Safari,
Tunisia: sejur odihnă

Agenția de turism BEST COMTUR
București, str. Brezoianu 23-25, tel. 01-3113433, 01-3153114

Bilete avion/tren pe orice destinație
Asigurări de orice tip
Rent a car
Programe la cerere în Europa

Excursii 7-9 zile cu avionul
Anglia 990 $
Israel 810 $
Egipt 710 $
Thailanda 740 $
Suedia - Danemarca 1100 $

Circuite cu autocarul
Spania 21 zile 985 $
Italia 21 zile 990 $
Grecia 11 zile 335 $

Concedii
Turcia 140 - 280 DM
Grecia 143 - 203 $
Slovenia 243 - 393 DM
Croația 209 - 330 $

CARNETUL ZILEI

TVR 1

6,00 România, ora 6 fix! vă oferă Cafeaua de dimineață cu Mircea Diaconu și Diana pLupescu
9,00 TVR Cluj-Napoca
10,00 TVR Info
10,05 TVR Iași. Expres: știri din actualitatea regională; Focus; Estudiantina; Clasic: Portretul dirijorului George Vintilă; Concurs
11,00 TVR Timișoara. Știri zonale; Pe fază. Interviu; Grădina tranziției
12,00 TVR Info
12,05 Dna King, agent secret (r). Ep. 80
13,00 Credo (r)
14,00 TVR Info
14,10 Santa Barbara (r). Ep. 812
15,00 Dacă se vrea cu adevărat
15,30 Eclesiast '99. Ritualurile de purificare
16,00 Emisiune în limba maghiară
17,00 În flagrant. În spatele ușilor închise

17,30 Familia Simpson (d.a., SUA). Ep. 30

18,00 TVR Info
18,10 Sunset Beach (SUA, 1997). Ep. 429
19,00 Jumătatea ta (concurs)
20,00 Jurnal. Meteo. Sport. Ediție specială

21,00 Telecinemateca: "Diamantele din Harrowhouse" (SUA, 1974). Cu: *Candice Bergen*, Charles Grodin, James Mason. Regia Aram Avakian

22,40 Eclipsa '99
23,15 Jurnalul de noapte. Sport
23,20 Principiul dominoului
0,30 Rock pop bazar

TVR 2

7,00 TVM. Telematinal
8,00 Patru surori (d.a., SUA, 1995)
8,50 Știri bancare și bursiere (r)
9,00 Ultimul tren (r)
10,00 Patrimoniu (r)
10,30 Scena politică (r)
11,00 Ecranul (r)
11,30 Primul val (r). Ep. 16
12,15 Documente culturale (r)
13,00 TVR Info
13,05 Rebelul (Spania, 1989). Ep. 17
14,00 Conviețuiri
15,00 TVR Info
15,10 Limbi străine: Franceză
15,35 Patru surori (d.a., SUA, 1995)
16,00 Țiganca (Argentina, 1996). Ep. 172

16,45 Santa Barbara (SUA). Ep. 813

17,30 Tribuna partidelor parlamentare
17,55 Filmele săptămînii
18,00 Care pe care! Liceeni în competiție
19,00 Știri bancare și bursiere
19,10 Dosarele istoriei
20,10 D-na King, agent secret (SUA). Ep. 81
21,00 Sensul tranziției. Adevăr

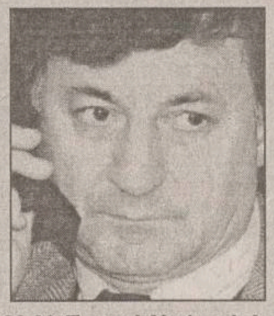

22,00 Teatrul Național de Televiziune prezintă "Suflete tari" de Camil Petrescu. În distribuție: Irina Petrescu, Valeria Seciu, Tamara Crețulescu, *Ion Caramitru*. Regia artistică Cornel Todea

23,30 Pelerinaje
0,00 Întîlniri muzicale
0,30 TVM. Mesager

PRO TV

7,00 Bună dimineața, Pro TV e al tău!
10,00 Tînăr și neliniștit (r)
11,00 O noapte ciudată (r)

12,30 Dharma și Greg (r)
13,00 Știrile Pro TV

13,05 Hercule, ep. 25

14,00 Xena, prințesa războinică, ep. 25
14,30 Spirit de echipă, ep. 32
15,00 Galactica, ep. 12
16,00 Tînăr și neliniștit, ep. 713
16,45 Cărările iubirii, ep. 58
17,30 Știrile Pro TV

18,00 Dreptul la iubire, ep. 91

18,45 Știrile Pro TV
18,50 Roata norocului
19,30 Știrile Pro TV
20,30 Aventura, ep. 7

21,30 N.Y.P.D. Blue - viață de polițist, ep. 55

22,15 Știrile Pro TV
22,30 Susan, ep. 7
23,00 Știrile Pro TV. Profit
23,30 Profesiunea mea, cultura (talk-show)
1,00 Dragul de Raymond, ep. 15
1,25 Vărul din străinătate, ep. 68
1,50 Cheers, ep. 141
2,15 Profesiunea mea, cultura (r)
3,30 Spirit de echipă (r)
4,00 Roata norocului (r)
4,30 Cărările iubirii (r)
5,15 Nano, ep. 10
6,00 Dreptul la iubire (r)

ANTENA 1

6,40 Agenția de presă (r)
6,45 Dimineața devreme
10,00 Știri
10,15 Agenția de presă (r)

10,20 Cafea cu parfum de femeie, ep. 80, 81

11,30 Odiseea americană (do), ep. 9
12,00 Dallas, ep. 195
13,00 Știrile amiezii

13,30 Esmeralda, ep. 12

14,30 Foișorul de foc (talk-show)
15,20 Trei destine, ep. 115

16,05 Ape liniștite, ep. 15

17,00 Știri
17,20 Zodiac
17,25 Uraganul, ep. 71, 72
19,00 Observator
19,30 Marius Tucă Show

21,00 În căutarea lui Livingstone (aventură, SUA). Cu: *Aidan Quinn*, Nigel Hawthorne. Regia: Simon Langton

23,00 Observator
23,30 Agenția de presă
23,35 Schimbul de noapte (talk-show)
1,05 Agenția de presă (r)

1,10 Navarro, ep. 22

2,40 Observator (r)
3,10 Ape linistite (r)
4,10 Foișorul de foc (r)
5,10 Dallas (r)
6,10 Odiseea americană (r)

TELE 'M - PRIMA

7,00 Povești de iubire (r)
8,30 Cinemagia (r)
9,00 Prima oră (magazin matinal)
12,00 În căutarea dreptății (s). Ep. 12
13,00 Focus 13 (știri)

13,10 Atingerea îngerilor. Ep. 88

14,00 Celebri și bogați. Ep. 88
15,00 Maria Mercedes. Ep. 88
16,00 Focus 16 (știri)
16,10 Tia și Tamera. Ep. 86

16,30 Malcom & Eddie. Ep. 86

17,00 Jerry Springer. Ep. 91
18,00 Focus (știri)
18,50 Real TV
19,00 Detectivi de elită. Ep. 66
20,00 Camera ascunsă

20,30 Brooklyn South. Ep. 18

21,30 Dosarele Y
22,30 Focus + (știri)
23,00 Ultima ediție (talk show)
1,00 Colpo grosso (show)
1,30 Focus + (r)
2,00 Real TV (r)

TV EUROPA NOVA

7,00 Actualitatea Tele 7
7,10 Bună dimineața, România
10,00 Actualitatea Tele 7
10,15 Dintre sute de ziare (r)
11,00 Studioul Tudor Vornicu (r)

14,05 Cele două Diane, ep. 116

15,00 Actualitatea Tele 7
15,05 Post Meridian
16,35 O singură viață, ep. 84
17,25 Deasupra vremurilor
18,45 Infonova

19,25 Starsky și Hutch, ep. 38

20,20 Telejurnal
21,00 Dintre sute de ziare
21,35 Pacific Drive, ep. 57
22,00 Cutia Pandorei
22,50 Derrick, ep. 31
0,00 Actualitatea Tele 7
0,15 Ora H (emisiune de confesiuni)

1,45 Pacific Drive, ep. 57

2,15 Actualitatea Tele 7
2,30 Dintre sute de ziare (r)
3,10 Cutia Pandorei (r)
4,00 Film documentar
4,05 As show
5,45 Dosarele secrete ale istoriei

ACASĂ

7,00 Minciuna (r)
7,45 Guadalupe (r)
8,30 Căsuța poveștilor (r)
9,15 Înger sălbatic (r)
10,00 Celeste se întoarce (r)
11,00 Viața noastră (r)
11,45 Dragoste și putere (r)
12,30 Pedeapsa capitală (r)
14,15 Marimar, ep. 52
15,00 Căsuța poveștilor (r)

16,00 Guadalupe, ep. 157

17,00 Viața noastră, ep. 20
17,50 Dragoste și putere, ep. 340
18,40 Asta-i casa ta - Extragere carte poștală, premiu zilnic
18,45 Înger sălbatic, ep. 7
19,30 Căsuța poveștilor

20,15 Celeste se întoarce, ep. 46

21,00 Minciuna, ep. 6

21,45 Surorile, ep. 72

22,30 Cinemateca de acasă: "Sfertul de oră american" (Franța, 1982). Regia Philippe Galland. Cu: Gérard Jugnot, Anémone, Jean-François Balmer

0,15 Războiul conjugal, ep. 30

ATOMIC TV

7,00 Selector - muzică non-stop pe toate gusturile
Videoclipuri românești și străine, noutățile săptămînii, hituri mai vechi
10,30 Reactor - știrile zilei
11,00 Atomix cu Mircea (r)
14,00 Interactiv - telespectatorii aleg videoclipurile preferate
14,57 Reactor - știrile zilei
15,00 Album Show (r) - muzica ultimilor 30 de ani, ep. 8
16,00 Atomix cu Tudor
19,00 Selector - muzică non-stop pe toate gusturile
Videoclipuri românești și străine, noutățile săptămînii, hituri mai vechi
23,00 Cinematomic - premierele cinematografice ale săptămînii
23,30 Reactor - știrile zilei
23,33 Rockada - muzica rock româneasca și străină
00,30 Insomnia - pentru cine n-are somn avem noi muzică

RADIO NORD - EST

6.30 - 10.00 Micul dejun. Emisiune matinală de informații și muzică, știri din actualitatea locală, informații utilitare, horoscop, informații economice, relatări, interviuri în direct, concursuri (6.00-6.30; 8.00-8.15 Buletinul de știri și programul Actualitatea preluate de la BBC; 9.15 Alo, Generația Șto?! - telefonul care te surPRINDE - rubrică de Daniel Buzdugan și Octavian Tudorache). Realizatori: Livia Susanu și Emanuel Botezatu
10.00-14.00 4 ore'n SCHIMBUL DOI. Timp de patru ore în contact direct cu viața orașului: informații din actualitatea locală, editorialul zilei, concursuri și muzică (11.00-11.15 - BBC); 12,35 Scurtă istorie; 13.15 Alo, Generația Șto?! - telefonul care te surPRINDE - rubrică de Daniel Buzdugan și Octavian Tudorache. Realizator Gabriel Avasiloaei
14.00-14.30 BBC: Buletinul de știri și Actualitatea
14.30-18.00 După amiaza cu Leo. Informații sportive (14.45), știri, interviuri, concursuri, muzică. Realizator: Cristi LEOnte
17.00 Puls Nord Est - cel mai important grupaj informativ al
18.00-18.30 BBC: Buletinul de știri și Actualitatea
18.30-21.00 Buzduganul de seară. Emisiunea de divertisment: muzică și concursuri; 18.35 Scurtă istorie
21.00-21.30 BBC: Buletinul de știri și Actualitatea
21.30-22.00 Puls Nord Est - ediția de seară (știri, reportaje, interviuri, relatări din actualitatea local și națională)
22.00-0,00 Exerciții de înțelegere. Talk show realizat de Dorin Popa
0.00-5.30 Noapte country

Radio CONTACT

5,00-8,00 "Bună dimineața!" - emisiune matinală
8,00-11,00 Pauzele de dimineața (realizator Ionuț Pohrib)
11,00-14,00 În buricu' tîrgului (realizator Gabi Jugaru)
14,00-19,00 Contact FM. Program de divertisment: muzică non-stop, concursuri, informații diverse
19,00-22,00 Club FM (realizatori Aurel Nedelcu și Ovidiu Movila)
22,00-23,00 Fabrica de hituri (realizator Alex Preda)
23,00-0,00 Contact Gold (realizator Alexandru Gheorghias). Emisiune de oldies but goldies (muzică pop din anii '50-'80)
0,00-3,00 Super 50 (reluare)

Contact știri - în fiecare oră, între 4,30-0,30
Revista presei: centrale - 7,45; locale - 8,20
BBC World Service (în limba română). Buletin de știri și rubrica Actualitatea - 18,00-18,30
Actual 91,9%. Emisiune de știri și actualități locale - 19,00-19,15
Contact horoscop - în fiecare oră, între 5,50-9,50
Vocea poporului de Gabi Jugaru - 8,08; 13,13; 19,19
Divertis Radio Contact blitz - 7,40; 9,40; 18,40

Radio E. NOVA

7.00-10.00 Fuga la serviciu - Cătălin Popescu
10.00-13.00 Trei ceasuri rele - Cristina Chinole
13.00-16.00 Program de redresare - Cătălina Susanu
16.00-19.00 Rucsacul cu muzica - Viorel Cracalceanu
19.00-20.00 Hoțul de melodii - Mihai Cozma
20.00-23.00 Paznic de seară - Ionuț Ciurea

Posturile de televiziune își rezervă dreptul de a-și modifica programul în ultimul moment, în funcție de evenimentele zilei sau de necesitățile lor proprii.

Oferta săptămînii: TELECOMUNICAȚII

Telefoane celulare GSM în 6,12 sau 24 RATE
Bosch COM 608 = 99 $ + TVA
Oferta CONNEX:
CONECTARE GRATUITĂ pentru TOTDEAUNA
2 LUNI ABONAMENT GRATUIT *
*ofertă valabilă numai până la 30 aprilie 1999
Complex Comercial Ștefan cel Mare
T/F: 032 214010, GSM: 092 358006
EuroBIT
EXPERT CENTER

Tec Telecom
Noi spunem ZERO distanțelor
STR. CALEA CHIȘINĂULUI NR. 17 Parter
TEL./ FAX : 032-232638 , 032-233910
SERVICE AUTORIZAT
- centrale telefonice,
- fax-uri și telefoane,
rețele structurate voce-date
dialog Serviciul GSM pentru tine
Reduceri importante de preț !
Marele premiu: RENAULT CLIO
OFERTA SPECIALĂ MARTISOR '99
Telefoane GSM și accesorii.
Conectare gratuită !
VÎNZĂRI ÎN RATE
Tec Telecom Dealer autorizat MOBIL ROM

le modèle
dealer autorizat
• Telefoane GSM
• Accesorii
Philips Fizz
65$
Alcatel One Touch View
189$
Prețuri fără TVA.
Mobile World
dialog GSM
Str. Sf. Lazăr nr. 53 - tel./fax 239003

TEKO INVEST
CONNEX Dealer autorizat
SMART - 89 $
BOSCH 608 - 129 $
ERICSSON 628 - 129 $
MOTOROLA d 520 - 159 $
RATE!
Str. Sf. Lazar nr. 53 Tel./fax. 233553

GIROS COMPANY
În noul sediu din str. Sf. Lazăr nr. 45 ☎ 032/210.872
Premii tentante!
Cumpără în perioada 15 februarie - 15 aprilie unul din pachetele Dialog Plus sau Premium!
GSM pentru tine, GSM pentru oricine!
dialog
129$
NOKIA 5110 217$
189$
347$

Programul cinematografelor

"VICTORIA"

"Frumoasa venețiană"
Producție SUA, 1998.
Frescă de moravuri după biografia legendarei curtezane Veronica Franco.
Cu: Catherina McCormack, Rufus Sewell, Moira Kelly, Fred Ward, Jacqueline Bisset.
Premieră.
Ora 9,00 - **7.000 lei.**
Orele: 13,00; 15,00; 17,00; 19,00 - **12.000 lei**

"COPOU"

"Ronin"
Producție SUA, 1998.
Thriller de John Frankenheimer. Cu: ***Robert de Niro,*** Jean Reno, Sean Bean, Natacha McElhone.
Ora 9,00 - **5.000 lei**
Orele 11,30; 14,00; 16,30 - **8.000 lei**

"Salvați soldatul Ryan" – OSCAR '99
Producție SUA, 1998. Film de război cu Tom Hanks.
Ora 18,45 - **10.000 lei.**

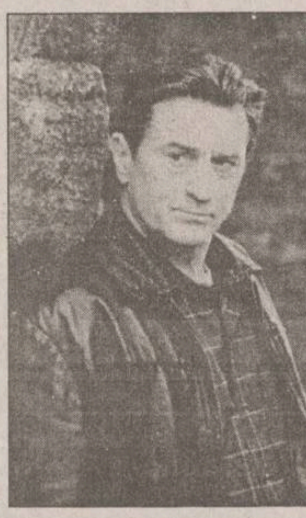

REPUBLICA

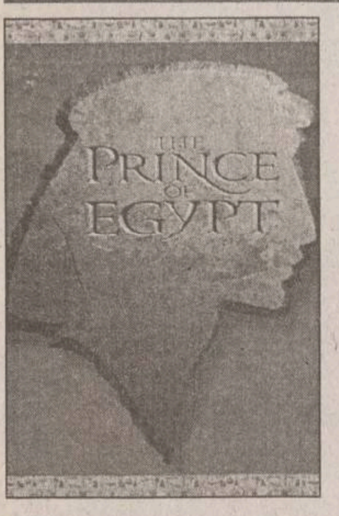

"Prințul Egiptului"
Film de animație de inspirație biblică. Cu vocile actorilor: Val Kilmer, Ralph Fiennes, Sandra Bullock, Michelle Pfeiffer, Jeff Goldblum, Patrick Stewart.
Premieră.
Ora: 9,00 - **6.000 lei**
Orele: 11,00; 13,00; 15,00; 17,00 - **10.000 lei**

"Întîlnire cu Joe Black"
Producție SUA, 1998. Film de dragoste, cu: Brad Pitt, Anthony Hopkins, Claire Forlani.
Ora: 19,00 - **15.000 lei.**

"DACIA"

"Singur acasă 3"
Producție SUA, 1997.
Comedie pentru tineret.
(Sîmbătă și duminică, Ora: 10,00 - **4.000 lei.)**
Ora: 13,00 - **6.000 lei.**

"Armageddon - Sfîrșitul lumii?"
Producție SUA, 1998.
Thriller SF cu Bruce Willis.
Film cu 4 nominalizări la premiile OSCAR '99.
Orele: 15,30; 18,00 - **6.000 lei.**

CENTRE PRELUARE ANUNȚURI MICA PUBLICITATE - MONITORUL

1001 Articole - Menaj - Podu Roș
S.C. METALO-CHIMICE S.A.
Magazinele C.130 și C.131
Comercializează:
• obiecte de uz casnic
• veselă și obiecte de menaj
• electrice și electronice
Program: luni - vineri 8.00 - 20.00; sîmbătă 8.00 - 16.00

C.M.V.- Podu de Piatră
Oferă:
• produse alimentare, dulciuri, băuturi alcoolice
• cosmetice
Bun gust și calitate la prețuri atractive!
Program: luni-vineri 6.00-21.00; sîmbătă 7.00-21.00; duminică 8.00-20.00
Complex Podu de Piatră, tel. 032/233859

FLORA - Tătărași
Oferă:
• carne, preparate din carne
• lactate, specialități, dulciuri
• pîine, produse de panificație
• băuturi alcoolice
Cele mai mici prețuri! Calitate garantată!
Program: luni-vineri 6.00-20.00; sîmbătă 7.00-15.30; duminică 8.00-14.00
Str. Vasile Lupu nr. 110, tel. 032/175094

VAMA VECHE - Gară
La intrarea în magazinul SC SOMETCHIM SA (partea stîngă)
Magazin universal
Program: luni-vineri 8,00-16,00 sîmbătă 8,00-12,00
Situat la intersecția dintre strada Gării și Străpungerea Silvestru.

ELGINA - Alexandru cel Bun
CASĂ DE AMANET
Oferă:
• preparate din carne
• lactate, pîine, băuturi alcoolice
• zahăr, ulei, ouă, făină, dulciuri
• produse pentru curățat și uz casnic
Prețuri minime!
Program: luni-vineri 7.00-20.00; sîmbătă 7.00-14.00; duminică 8.00-14.00
Bd. Al. cel Bun nr. 44, tel. 032/152070

AF URSACHI
• ziare
• reviste
• cărți
• librărie
• flori
• cosmetice
Tg. Frumos, str. Cuza Vodă, bl. 41 (zona Pieței) tel. 710774

TELEFOANE UTILE - CABINETE ȘI FARMACII VETERINARE

ASOCIAȚIA CHINOLOGICĂ A MUNICIPIULUI IAȘI (singura recunoscută de A.CH.R. și F.C.I.)
Str. Sf. Atanasie nr. 12. Relații la telefon **032/217111, 032/112391**

CLINICĂ INTERSERVICE VET
Str. Sf. Atanasie nr. 12
NON STOP
• tratamente la domiciliu
☎ 032/217111, 032/112391

FARMACIE VETERINARĂ "INTERSERVICE VET"
Str. Bacinschi nr. 9 (lîngă alimentara NEST-Autogară)
zilnic : 8.00 - 20.00
sîmbăta și duminica :8.00 - 14.00
☎ 214983

FARMACIE VETERINARĂ "INTERSERVICE VET"
Piața Chirilă
zilnic : 9.00 - 17.00
sîmbătă : 9.00 - 13.00

ROMVAC COMPANY SA
Depozit en gros de medicamente și vaccinuri de uz veterinar
Str. Sf. Atanasie 12
☎ 032/217111, 032/112391

CABINET ANIMAVET
Aleea Oltea Doamna
(în spatele Bisericii Catolice din Nicolina)
zilnic : 10.00 - 13.00; 16.00 - 19.00
sîmbătă, duminică : 10.00 - 13.00
☎ 126521

CABINET VETERINAR PROVET IAȘI
Str. Smîrdan nr. 93 C
zilnic : 9.00 - 13.00, 15.00 - 20.00
sîmbătă : 9.00 - 15.00
duminică : 10.00 - 13.00
☎ 233.772, 092.376.433 (NON STOP)

CABINET HELPVET și punct farmaceutic
Str. Pojărniciei nr. 10 (lîngă Liceul C. Negruzzi)
zilnic : 9.00 - 13.00, 16.00 - 20.00
sîmbătă : 10.00 - 13.00
duminică : 10.00 - 13.00
☎ 032/145441, 094502628

CLINICĂ ȘI FARMACIE UNIVET
Str. Ion Creangă 15 (lîngă Alimentara Triumf)
zilnic : 8.00 - 20.00
sîmbătă : 9.00 - 13.00
duminică : 9.00 - 13.00
☎ 032/176647

FARMACIE W-2000
Str. C. Negri (lîngă Biserica Bărboi - Tg. Cucu)
zilnic: 9.00 - 17.00
sîmbătă, duminică: 9.00 - 12.00
☎ 032/212342

FARMACIE "WHITE FOX"
Str. Străpungere Silvestru 9, parter
☎ /FAX 032/143241

CABINET DUOVET
Str. Nicolae Gane nr. 25
zilnic : 16.00 - 20.00
sîmbătă: 10,00 - 13.00
duminică - închis
☎ 092555155, 032/214773

FARMACIE VETERINARĂ BIOVET
DEPOZIT MEDICAMENTE DE UZ VETERINAR
Str. Primăverii nr. 23 (lîngă Policlinica Industrială)
zilnic: 9.30 - 17.30
sîmbătă: 9.30 - 13.00
duminică: închis
☎ 032/233414

FARMACIE VETERINARĂ MEDIVET
Str. Păcurari, bl. 543, parter
zilnic: 8.00 - 19.00
sîmbătă: 9.00 - 14.00
duminică: 9.00 - 11.00
☎ /FAX 032/217869

CABINET ȘI FARMACIE "FARMVET"
Str. Silvestru 2 (vis a vis de McDonalds)
zilnic: 8.00 - 18.30
sîmbătă, duminică: 9.00 - 13.30
☎ 032/218798, 094-822025

fii cu ochii pe **prima!**

DETECTIVI DE ELITĂ
Sunt o pereche perfectă...
când rezolvă un caz!
în fiecare zi, ora 19:00
prima
Anchete făcute cu sânge rece,
pe subiecte fierbinți !
marți seara, 21:30
DOSARELE Y

HOROSCOP

Berbec (21 mart. - 20 apr.) V-ați hotărît să atacați în ultimul ceas, deși aveați toate atuurile în mînecă. E bine că ați făcut-o chiar și tîrziu și e aproape sigur că veți cîștiga.

Taur (21 apr. - 20 mai) Nehotărîrea vă oprește să alegeți între persoanele de încredere pe aceea care ar merita cu adevărat să figureze între primele. Preferați uneori niște străini.

Gemeni Termenii de comparație pe care-i folosiți nu sînt nici măcar în folosul dvs. Analiza ar putea merge mai departe și mai eficient în alte condiții.

Rac Nu vă convine să vă resemnați, chiar dacă nu aveți o altă soluție mai convenabilă. Cu toate acestea nu aveți de ales: vi se pun în spate răspunderi pe care nu le puteți duce.

Leu Cereți niște privilegii fără să fi făcut dovada unor merite de necontestat. Nu este exclus să le obțineți, pentru că știți să vă exercitați autoritatea.

Fecioara Chiar dacă ați vrea să interveniți pentru redresarea situației nu ați putea-o face în mod eficient. Eșecul vi se datorează, dar la el au lucrat mai mulți.

Balanța Întîmplarea face să vă mențineți pe linia de plutire după cutremurul financiar prin care ați trecut. Norocul vă așează în cale o ocazie unică.

Scorpion Interesele dvs. nu se intersectează cu alte interese majore, așa încît este de așteptat să vă înțelegeți cu partenerii și adversarii. Cine nu riscă nu cîștigă.

Săgetător Nu e simplu să te descurci între atîtea interese contrarii, greu de armonizat. Aveți talentul acesta și important este să-l folosiți atunci cînd trebuie.

Capricorn Vă vine să tăiați în carne vie, dar nu aveți la îndemînă nici un bisturiu. Partenerii joacă dublu de mai multă vreme, dar pentru moment nu aveți o replică pe măsură.

Vărsător V-ați putea acomoda și cu noua ipostază, deși din punct de vedere sentimental purtați anumite regrete. Asta nu vă împiedică să atacați poziții noi.

Pești Sînt întrebări care se pun și întrebări care nu se pun, iar dvs. vă strecurați printre ele cu nonșalanță. Ați putea obține niște aliați dacă ați prezenta mai multe garanții.

meteo

Vremea va fi ușor mai caldă decît normalul perioadei. Cerul va fi noros. Pe alocuri, cu precădere în a doua parte a intervalului, sînt posibile ploi slabe. Vîntul va sufla slab pînă la moderat, din sector E-NE. Temperatura aerului va înregistra valori maxime cuprinse între 9° și 13° C, iar minimele vor avea valori de 2° și 5° C.

Eric Clapton, Warren Beatty și Paul Reiser, sărbătoriții zilei

Eric "Slowhand" Clapton: 54 de ani

Eric Clapton s-a născut în Ripley, comitatul Surrey. A început să studieze designul la Kingston College of Art și, la 17 ani, a fost dat afară, pentru că a cîntat la chitară în clasă. Eric a colaborat cu mai multe trupe de blues și a cîștigat celebritatea cu Yardbirds (alături de Jimmy Page și Jeff Beck). Marele succes solo "Layla" îl propulsează ("Layla" e inspirată de dragostea pe care o purta soției prietenului său, George Harrison; Clapton s-a căsătorit în cele din urmă cu acesta în 1979 și a divorțat în 1988). După o perioadă de consum de droguri și un tratament de recuperare, Eric revine în atenția publicului la începutul anilor '70, cu versiunea proprie a piesei "I Shot the Sheriff". Au urmat "Another Ticket" (1981), "Money and Cigarettes" (1983), "Behind The Sun" (1985), "August" (1986) și "Journeyman" (1989). Anii '90 i-au adus numai nefericire. Un mare prieten al său, chitaristul Stevie Ray Vaughan, moare într-un accident de alicopter; cîteva luni mai tîrziu, fiul său Conor cade de la etajul 49 al clădirii unde se afla apartamentul artistului. Clapton a cîștigat nenumărate trofee, zeci de premii Grammy și a fost inclus în Rock & Roll Hall of Fame.

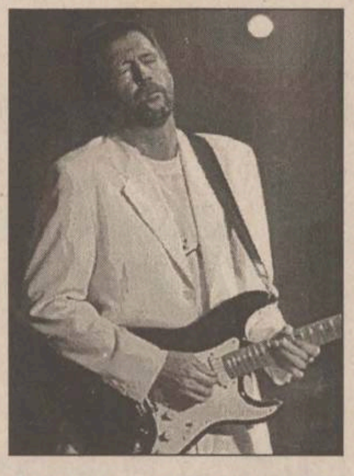

Warren Beatty: 62 de ani

Warren Beatty, fratele mai mic al actriței Shirley MacLaine, s-a lansat în 1961, cu "Splendoare în iarbă" al lui Elia Kazan. Au urmat roluri mai puțin importante pînă la marele succes "Bonnie and Clyde" (1967). În 1991, filmul său "Reds" i-a adus un Oscar pentru regie. Acest succes a fost urmat de marele eșec cu "Ishtar", pentru care a primit ca producător o Zmeură de Aur. "Dick Tracy " (1990) și "Bugsy" (1991) au fost proiecte ambițioase, cu buget mare, dar care nu au avut succesul scontat. Beatty este celebru și pentru aventurile sale amoroase. Printre cuceririle sale se numără Joan Collins, Leslie Caron, Julie Christie, Diane Keaton, Madonna. El s-a căsătorit în 1991 cu partenera sa din "Bugsy", *Annette Bening*. În acest an, Betty a fost nominalizat la Oscar pentru scenariul comediei politice "Bulworth".

Paul Reiser: 42 de ani

Actorul *Paul Reiser*, interpretul rolului Paul din serialul "Mad About You" ("Nebun după tine", de la PRO TV), împlinește tot astăzi 42 de ani. Paul a fost nominalizat la premiul Emmy în fiecare an din 1994, de la lansarea serialului care l-a făcut celebru. Născut în New York, Reiser a absolvit Universitatea din Binghamton, Facultatea de Muzică, fiind, de altfel, și compozitorul temei muzicale a serialului. Primul lui rol a fost în "Diner", de Barry Levinson. Au urmat "Beverly Hills Cop", "Aliens", "The Marrying Man", "Crazy People", "Bye Bye Love". Rolul din "Mad About You", unde o are ca parteneră pe Helen Hunt, i-a adus celebritatea și un Glob de Aur, în 1995.

Mircea Rusu Band colaborează cu Maia Morgenstern și Adrian Pintea

Actorii *Maia Morgenstern* (foto) și Adrian Pintea cîntă în duet un blues intitulat "Uite, un bătrîn trece strada...", pentru noul album al trupei **Mircea Rusu Band**. "Pentru că duetul a ieșit nemaipomenit, sper să colaborez cu ei și la o altă piesă, deoarece am nevoie de vocile lor răgușite și pline de rezonanță", a declarat *Mircea Rusu,* liderul trupei. "Mi s-a părut cea mai bună propunere care mi s-a făcut în ultimul timp și mi-am zis «de ce nu?» Sînt actor, deci trebuie să le fac pe toate", a declarat *Adrian Pintea* despre această experiență. Actorul și-a început cariera de cîntăreț vara trecută, cîntînd în duet cu Mălina Olinescu. Cît despre Maia Morgenstern, ea evoluează săptămînal la Teatrul Evreiesc de Stat, unde are atît spectacole muzicale, cît și montări dramatice.

NOUTĂȚI EDITORIALE LA POLIROM

TIMP LIBER

Nord Est BLOOSERS, din nou la "Serile Monitorul Blues"

Joi, de la ora 20.30, în Clubul Cannabis va avea loc un nou show de blues susținut de grupul ieșean "Nord Est Bloosers" în cadrul seriei de concerte "Serile Monitorul Blues". Spectacolul este organizat și sponsorizat de Monitorul, Radio Nord Est, Clubul Cannabis și Serviciul Român de Publicitate (SRP). Trupa va evolua în formula sa clasică: Zeni Boroda (clape), Codin 'Debo' (tobe), Ciprian Văideanu (voce), Dan Spânu (bass), Mihai Muscelcanu (chitară) și Cip Ieșan (chitară, voce), plus eventualii invitați speciali. Intrarea este liberă, în limita locurilor.

Cursuri la Casa Sindicatelor

- Școala superioară de secretariat;
- Utilizarea p.c.-urilor;
- Limba engleză;
- Croitorie femei;

Deschiderea cursurilor are loc pe 15 aprilie 1999. Relații la telefon 135158

Conferința AEGEE Iași

AEGEE Iași - Asociația Studenților Europeni vă invită joi, 1 aprilie 1999, începînd cu orele 17.00, să participați la conferința AEGEE Iași - 6 ani de existență, care va avea loc în Aula "Mihai Eminescu" a Universității "Al.I. Cuza". Participanții sînt apoi invitați la o "Noapte europeană", în discoteca "Ethos".

Teatrul "Luceafărul"

- Marți, 30 martie, orele 10.00 - "Cenusăreasa"; orele 12.30 - "Turandot";
- Miercuri, 31 martie, orele 10.00 - "Frumoasa din pădurea adormită"; orele 11.30 - "Harap Alb";
- Joi, 1 aprilie, orele 10.00 - "Cenusăreasa"; orele 12.30 - "Chirița în Iași";

Teatrul Național

Sala Mare

- Joi, 1 aprilie, orele 19.00 - "Chirița în provinție" de V. Alecsandri; regia Ion Sapdaru;

Sala Studio

- Joi, 1 aprilie, orele 10.00 - "Omul care aduce ploaie" de R. Nash; regia Irina Popescu Boieru; orele 18.00 - "Ultima bandă" de Samuel Beckett; regia Ovidiu Lazăr;

Recital de pian la CCF

Centrul Cultural Francez vă invită în fiecare seară, începînd de astăzi pînă sîmbătă, 3 aprilie (inclusiv) cu începere de la orele 18.30, în sala "Benjamin Fondane", la un recital susținut de Catherine Dagois - contralto și Edgar Teufel - pian. Solistă a numeroase festivaluri de renume printre care "Toamna varșoviană", medialiată cu aur la Concursul muzical din Franța și finalistă a Concursului Vocile de aur, la 21 de ani, Catherine Dagois este titulara unei licențe în muzicologie, precum și a diplomelor de stat de profesor de canto și solistă de concert a Conservatorului Superior din Stuttgart. S-a perfecționat în repertoriul de operă cu Eva Randova. Edgar Teufel, pianist și dirijor, este titularul unei diplome de muzicologie și literatură a Conservatorului Superior și al Universității din Stuttgart.

Conferințe de cultură catalană

- Pînă pe 8 aprilie 1999, la Lectoratul de limba spaniolă - bdul Copou, corp I al Universității "Al I. Cuza", vor avea loc conferințe ilustrate cu diapozitive și muzică, susținute de prof. Antoni Perera. Programul conferințelor: 1. Cînd un geniu visează... Încă o privire la Salvador Dali, la zece ani de la decesul său (1989-1999) (marți, 30 martie, ora 18,00-19,30).

Meditații pentru Sf. Paști

Asociația Studenților Creștini-Ortodocși - Filiala Iasi si Universitatea "Al. I. Cuza" Iași organizează "Meditații pentru Postul Sf. Paști": vineri, 2 aprilie, orele 17.00 - "Învierea lui Hristos - biruința asupra iadului". Invitat I.P.S. Daniel, Mitropolitul Moldovei și Bucovinei.

Expoziții de pictură

- Uniunea Artiștilor Plastici - Filiala Iași, Universitatea de Arte "George Enescu" anunță că s-a deschis expoziția de pictură a Vioricăi Bolat, la Galeria "Art'is" din strada Cuza Vodă nr. 2.
- La Galeriile de artă ale Bibliotecii județene "Gh. Asachi" este deschisă expoziția de pictură "Scara vieții", semnată de pictorul Gheorghe Lungu, membru al UAP - filiala Iași.

Expoziție de miniaturi textile

La Galeriile de Artă "Trianon" (str. Lăpușneanu), sub patronajul Uniunii Artiștilor Plastici și Universității de Arte "George Enescu" - Secția Arte Textile, s-a deschis o expoziție de miniaturi textile. Expun studenții anilor I, II și IV de la Universitatea de Arte. Coordonatori: lector universitar Miruna Hașegan și lector universitar Mihai Pamfil.

Expoziție de design

La Galeriile "Cupola" s-a deschis expoziția "Design - de azi pentru mîine" astudenților, absolvenților și profesorilor secției DESIGN a Universității de Arte "George Enescu". Manifestarea dorește a demonstra utilitatea și importanța profesiei de designer.

Spectacol de muzică ușoară

Studioul Micilor Vedete prezintă duminică, 4 aprilie, 1999, ora 11,00 la Clubul CFR (Rîpa Galbenă) spectacolul de muzică ușoară "Cînd părinții nu-s acasă".

Vor cînta copiii pregătiți de compozitorul și solistul Cristian Simionică: Crina Surdu, Sabrina Jalbă, Codrina Chirica, Adriana Balint, Ioana Chiriac, Diana Aiacobae, Andreea Chelaru, Alina Bondoc, Ramona Hîrțan. Participă grupul "Vogue Dans" antrenor Cristina Nour. Momente vesele cu actorul Gabi Lazăr (Teatrul "Luceafărul"). Sponsori: Avallon Music Shop SC Alrogera SRL.

Intrarea la spectacol este liberă.

INTEGRAMA ZILEI

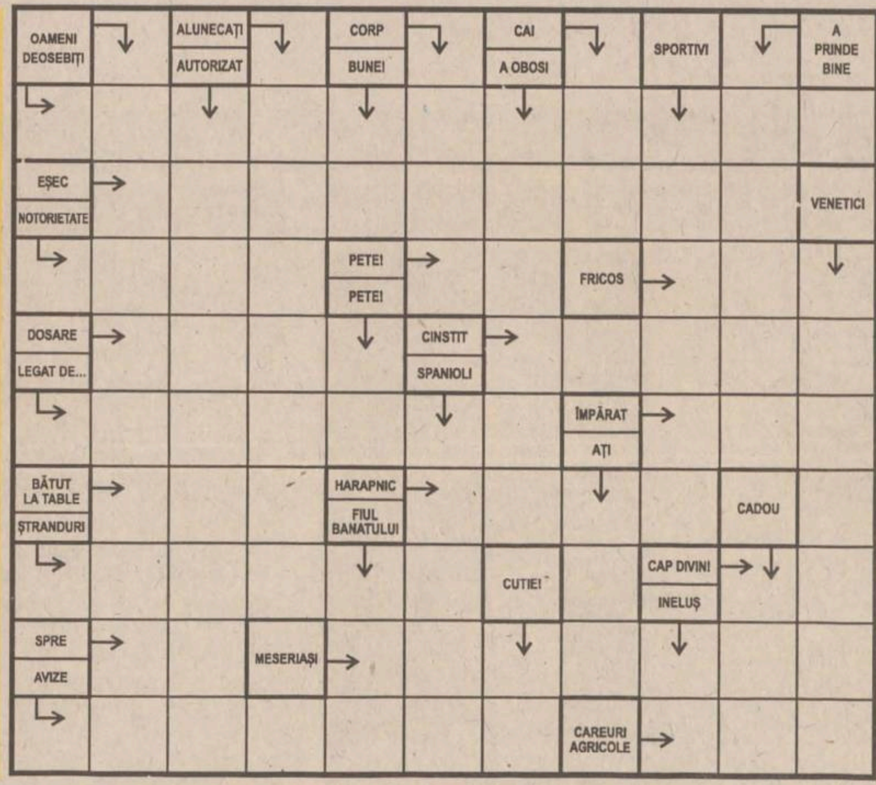

Soluția integramei din numărul precedent: S; A; U; P; N; DESPARTITOR; PERENA; UDE; CAMERA; AR; G; RATA; SCARA; CANARUTI; OL; TARITE; SM; HOTI; IMITAT; RO; PLATANE; FIRIDA; ALEI

MULTIPRINT
Vinde
COLI DIN ALUMINIU
rezultate în urma procesului tipografic
dimensiuni 605 x 850 x 0,3 mm
Preț: 4.000 lei/buc fără TVA
S.C. Multiprint S.A. - str. Sf. Lazăr 49, Tel: 032-23.00.60, 211.225

3x13.000.000 lei

la concursul "Tînărul jurnalist al anului"

Fundația Freedom House, CONNEX și The Romanian Publishing Group lansează a doua ediție a concursului anual destinat încurajării și recompensării tinerilor jurnaliști.

- Concursul va avea 3 secțiuni:
  • reportaj • economic/afaceri • sport:

Pentru fiecare secțiune în parte, concursul va desemna pe cel mai promițător tînăr jurnalist care a publicat în cursul anului 1998 articole tratînd subiecte din domeniile respective, articole ce nu au mai fost prezentate la concursuri similare.
- Participanții trebuie să aibă sub 30 de ani.
- Pentru participarea la concurs, candidații sînt rugați să trimită copii ale articolelor propuse (de preferință însoțite de publicația originală), precizînd numele publicației, data și numărul ediției în care a apărut fiecare articol (minimum 1000 de cuvinte/articol, maximum 3 articole).
- O prezentare succintă a experienței profesionale va fi binevenită.
- Selecția articolelor va fi făcută de către personalități ale mass-media, profesori ai facultăților de jurnalism din România. În urma selecției, vor fi desemnați cîte 3 finaliști, pentru fiecare secțiune în parte, dintre care va fi ales cîte un cîștigător al merelui premiu, în valoare de 13.000.000 lei, pentru fiecare secțiune.

Vor fi acordate premii și celorlalți 6 finaliști.

* Ceremonia de decernare a premiilor va avea loc în mai 1999.

Cînd? Unde? Cum?

Trimiteți înscrierile la concurs pînă la 15 aprilie 1999 (data poștei), cu mențiunea:

Pentru concursul "Tînărul jurnalist al anului", pe adresa Freedom House, str. Thomas Masaryk nr. 1, sc. B, et. 2, ap. 10, sect. 2, București

Lista tinerilor jurnaliști premiați va fi publicată în revistele Avantaje și Elle în edițiile lunii iulie 1999.

Pentru detalii contactați **Fundația Freedom House**, la telefoanele: 01-312 41 82; 092-205 549
Persoană de contact: Mihaela Paraschiv
Program Officer

ING Group is a global institution of Dutch origin, active in the field of banking, insurance and asset management in some 60 countries, with over 81.000 employees. ING Barings Romania - part of the banking arm of the Group, is expanding its local operations in Brașov, Iași, Oradea, Craiova, in addition to the already operating offices in Bucharest, Timișoara, Cluj-Napoca and Constanța.

The Bank is currently looking for:

Professional Bank Staff

to be employed in different departments of the branches.

For each location, the job openings are:

Relationship Manager
The nominee will have main responsibility for managing the relationship with corporate clients.
The ideal candidate should be a young person, having:
- a least 2 years experience in Financial sector
- University degree in Economics, good English language skills and computer proficiency:
- responsible, efficient, business oriented.

Eventual future appointment as Branch Manager for competent persons is not excluded.

Secretary
This position is responsible for providing a full range of secretarial duties. The ideal candidate should be / have:
- less than 30 years old, University graduate:
- excellent knowledge of English language, communication skills;
- an well-organized person. Prior experience represents an advantage.

Customer Services Clerk
This function includes the handling of all customer related, daily activities. The Bank seeks for a young person:
- with a University / Economics degree, good English language skills;
- able to communicate, responsive and alert.

Previous experience in the Banking sector represents a great advantage.

Cashier
Main tasks include responsibility for all cash transactions in Romanian lei and foreign currencies.
The ideal candidate should be:
- a young person, speaking English;
- prior experience in a bank is a must;
- honest and efficient.

Payments Clerk
Responsibilities include the receipt, checking and execution of payments, as well as basic trade activities. The ideal candidate should be:
- a University graduate;
- computer literate, reasonable at ease with English language.

Previous experience in the Banking system represents an advantage.

The Bank offers:
- a challenging job;
- a motivating team environment where individual performance is recognized and awarded;
- a competitive salary, accompanied by banking benefits.

Interested candidates should send a Curriculum Vitae with an attached Passport format photo to P.O. Box 2 - 208, Bucharest (attention Human Resources Department), not later than April 15, 1999.

ING BARINGS

B.C.U. „M. EMINESCU" PECU

PAGINA 2A

Criza burselor pentru elevi

PAGINA 5A

Statul face cinste firmelor fără datorii

PAGINA 2A

Începe revoluția mecatronică

MIERCURI
31 martie 1999
Nr. 75 (2358)
16 PAGINI
2000 LEI
Numai 1269 lei pentru abonați

Ziarul care stă de vorbă cu oamenii

Monitorul

Înainte de a anunța Poliția, Salvarea sau Pompierii, sunați la
MONITORUL
271.271
www.monitorul.ro

Schimbări foarte importante în domeniul medical

■ *de mîine, cine nu are medic de familie va plăti integral consultația și cheltuielile pentru tratament*

Mîine intră în vigoare cea mai importantă lege a sectorului sanitar din ultimii zece ani, Legea Asigurărilor de Sănătate care reprezintă și primul pas semnificativ al reformei din acest domeniu. De mîine, fiecare cetățean va avea medicul său de familie, cel care, teoretic, timp de 7 zile pe săptămînă se va ocupa de sănătatea sa. Numai persoanele care sînt înscrise pe lista unui medic de familie vor beneficia de la 1 aprilie de asistență medicală gratuită. În schimb, cei care se vor adresa direct unui medic specialist, fără a avea trimitere de la medicul de familie, vor trebui să-și plătească consultația conform cu tarifele practicate de unitatea medicală sau de medicul la care au apelat. Excepție de la această regulă vor face numai persoanele ce necesită asistență medicală de urgență și cele suferinde de anumite afecțiuni cronice.

Pînă la apariția carnetelor de asigurat, persoanele care se îmbolnăvesc și ajung la medic trebuie să prezinte un document care să ateste că atît el, cît și angajatorul, au plătit contribuția la asigurările de sănătate. Astfel, pensionarii vor merge la medic cu talonul de pensie pe luna precedentă, salariații cu o adeverință eliberată de unitatea în care lucrează, șomerii, elevii și studenții cu carnetele care confirmă aceste calități. Dacă o persoană este nemulțumită de medicul său, după trei luni poate să-l schimbe. **(M. CĂNĂNĂU)**

Citiți amănunte în pagina 4A

De mîine, o nouă tranșă de scumpiri

■ *tarifele telefonice, taxa Băsescu, costul transportului de marfă vor fi majorate*

Începînd cu ziua de mîine, tarifele telefonice, ca și taxa pentru Fondul Special al Drumurilor vor fi mai mari. Astfel, de la 1 aprilie, RomTelecom va majora tarifele telefonice cu 26%. Prețul unui impuls va fi 400 de lei - în prezent este 310 lei - primele 100 de impulsuri rămînînd incluse în abonament. În plus, perioadele de taxare ale convorbirilor se vor schimba, de la 1 aprilie existînd doar trei intervale orare. Astfel, între 07-19, pentru un minut de convorbire, românii vor plăti 400 lei pentru convorbiri locale și 3.200 lei pentru convorbiri interurbane. Odată cu apropierea nopții, tarifele pe minut scad, între orele 19-23 se vor plăti 200, respectiv 2.400 lei pe minut, iar noaptea, între orele 23-07, la factură se vor adăuga încă 40, respectiv 1.200 lei pentru fiecare minut vorbit. De asemenea, abonamentul telefonic lunar se va majora de la 42.000 de lei la 58.000 de lei, pentru o linie individuală, și va ajunge la 32.500 lei pentru abonați "în cuplaj". În plus, convorbirile telefonice internaționale vor fi taxate în funcție de șase intervale orare (în loc de patru, cît erau pînă acum), un minut de convorbire cu o țară europeană urmînd să coste, începînd cu 1 aprilie, 8.900 de la telefonul de acasă și 10.400 lei de la un telefon public. **(Alina CORDUNEANU)**

Continuare în pagina 5A

Chiriile vor crește de sute de ori

Chiriașii din casele care aparțin fondului locativ de stat vor trebui să plătească chirii mai mari de peste 100 de ori decît în prezent. Viceprimarul *Ștefan Ungureanu* crede că mulți dintre aceștia vor fi evacuați pentru neplata noilor chirii.

Citiți articolul din pagina 3A

azi

Meteo: Temperatura aerului va înregistra valori maxime cuprinse între 8° și 16° C, iar minimele vor avea valori de 1° și 7° C.

Juridic: În fiecare săptămînă, "Monitorul" văpune la dispoziție o pagină cu noutăți legislative și răspunsuri la întrebările dumneavoastră pe teme juridice. **7A**

Proces: Un inventator cere de la "Tepro" cîte 10 cenți pentru fiecare tonă de țeavă produsă. **5A**

Împăcare în Post: Un judecător le-a sugerat mai multor persoane implicate într-un proces să se împace pentru că sîntem în Postul Paștelui. **2A**

Salvați-l pe Ionuț: Un tînăr suferă de o formă avansată de cancer al ganglionilor, iar operația costă 110.000 de dolari și nu poate fi făcută decît în Franța. **3A**

Radar: În municipiul Iași aparatele radar ale Poliției Rutiere vor fi amplasate astăzi pe șos. Păcurari, b-dul Chimiei, str. Palat și str. Sf. Lazăr. În județ, radarul este amplasat în dreptul localităților Budăi, Podul Iloaiei și Bălțați.

Rusia face o piruetă la Belgrad

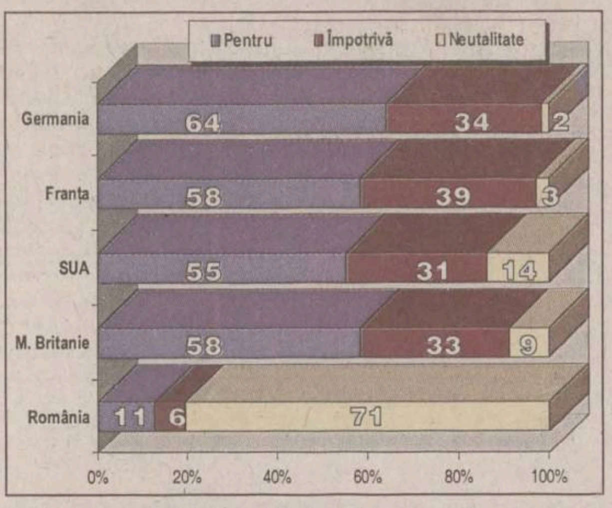

Potrivit sondajelor, 71% dintre români cred că țara noastră ar trebui să adopte o poziție neutră față de conflict. Majoritatea cetățenilor din țările implicate în război este de acord cu intervenția NATO

"Slobodan Miloșevici este gata să reducă prezența militară sîrbă în Kosovo și să negocieze pe cale politică, în cazul încetării bombardamentelor NATO", a declarat aseară jurnaliștilor, la Bonn, premierul rus *Evgheni Primakov*, imediat cum a ajuns la întîlnirea cu omologul său german. El a sosit în Germania pentru a informa, președinția Uniunii Europene, deținută de Germania, asupra rezultatelor celor șase ore de discuții avute cu Miloșevici la Belgrad. Spunînd că întrevederea i-a oferit motive de speranță, Primakov a precizat că președintele iugoslav dorește *"discuții constructive"*. *"El înțelege prin cale politică negocieri directe și imediate"*, a adăugat premierul rus, fără a preciza care ar urma să fie partenerul de discuții. *"Dacă NATO dorește un semnal pozitiv, îl poate obține"*, a afirmat Primakov.

Slobodan Miloșevici s-a declarat, de asemenea, gata *"să creeze condițiile pentru revenirea tuturor refugiaților pașnici în Kosovo"*, a mai spus premierul rus. Președintele iugoslav dorește, înaintea oricărei reduceri a prezenței militare sîrbe în Kosovo, ca și Armata de Eliberare din Kosovo (UCK) să ia, la rîndul său, măsuri similare. **(Amănunte în pagina 8A. În aceeași pagină puteți citi și declarația oficială a Parlamentului român față de criza din Kosovo)**

Un individ a scăpat teafăr după ce a trecut trenul peste el

Locomotiva și patru dintre vagoanele trenului accelerat de pe ruta Galați - Cluj au trecut ieri peste *Constantin Olteanu* (52 ani), din satul Gorun, com. Tomești. Incidentul, produs la ora 10.50, în dreptul semafoarelor de la intrarea în gara Nicolina, a înghețat sîngele din vinele martorilor oculari. Senzația de spaimă a fost și mai puternică atunci cînd victima accidentului a ieșit pe propriile picioare dintre roțile pline de sînge ale trenului. *"A vrut să se sinucidă. L-am văzut ieșind de la Biserica "Ziua Crucii", a stat cîteva minute lîngă calea ferată apoi, cînd a văzut trenul, s-a repezit spre el. Mecanicul de pe locomotivă a frînat brusc, frecarea roților de șine a produs un zgomot asurzitor, dar aproape jumătate dintre vagoanele trenului tot au trecut peste omul căzut între șine. Mare minune că a scăpat oarecum teafăr"*, ne-a declarat *Alexandru Dima*, șofer de taxi, unul dintre martorii incidentului. Salvarea a venit în aproximativ 5 minute și l-a transportat pe Constantin Olteanu la Spitalul de Neurochirurgie și apoi la Spitalul de Urgențe unde a fost pus în gips. Datorită agravării stării de sănătate, el a fost retrimis la Neurochirurgie pentru efectuarea unor investigații mai amănunțite. **(Vasile ENUȚĂ)**

Constantin Olteanu a fost operat ieri la Spitalul de Neurochirurgie

Continuare în pagina 2A

Un băcăuan scoate dolari din piatră seacă

■ *el vinde prin Internet praf de la castelul lui Dracula*

Laurențiu Cruceanu pare a fi un furnizor cunoscut celor care obișnuiesc să cumpere prin intermediul Internetului. Timbre, bancnote vechi, cîini de rasă, postere, bibelouri - o sumedenie de obiecte are de oferit băcăuanul celor aflați la capătul unui terminal conectat la Internet și care scutesc drumul pînă la magazin prin butonarea unei tastaturi. Însă cel mai insolit produs ce poate fi găsit în bazarul electronic al lui Laurențiu Cruceanu sînt pliculețele cu praf cules de el personal din împrejurimile castelului Bran sau ale celui din pasul Tihuța, ambele atribuite fiorosului conte Dracula. Un plic cu asemenea praf are 100 de grame și costă 10 cenți. O nimica toată. Ca să fie sigur că treaba e O.K., Laurențiu Cruceanu oferă clienților și certificate de calitate: *"Praf cules de mine personal în vara anului 1998"* - scrie în pagina Internet a băcăuanului. Pentru cei cu oarece dare de mînă, Cruceanu are de vînzare și pietre de la castel, la prețul de 7 dolari bucata. La fel de autentice ca și praful. **(Liviu AVRAM)**

Bătălia leu-dolar intră în a doua rundă

■ *leul a pierdut ieri 410 puncte în fața monedei americane*

Cursul de schimb leu/dolar a continuat să crească și ieri, cotația ajungînd la 15.272 lei pentru un dolar, cu 410 lei mai mult decît cu o zi în urmă. Astfel, pentru a doua oară în această lună, pragul de 15.000 lei/dolar este depășit. De la începutul anului, moneda națională a pierdut 39,45% în fața dolarului american, din care în martie scăderea este de 19,83%. BNR a continuat să intre pe piața monetară, atrăgînd depozite în lei pe două săptămîni sau pe o lună la dobînzi ridicate, dar acest lucru nu a împiedicat creșterea cursului. **(Amănunte în pag.5A)**

Naționala este condamnată să cîștige la Baku

Astăzi, de la ora 18,00, la Baku, va avea loc partida internațională dintre reprezentativele Azerbaidjanului și României, contînd pentru grupa a VII-a preliminară a Campionatului European de fotbal. După semieșecul cu Slovacia, de sîmbătă, poziția României de favorită a grupei s-a cam clătinat. Din acest motiv, tricolorii lui Pițurcă nu au voie să facă nici un pas greșit, victoria din Azerbaidjan fiind absolut necesară, chiar dacă din lot lipsesc ***Gică Popescu*** și ***Adrian Ilie***, iar ***Dan Petrescu*** e incert. Partida va fi transmisă în direct la TVR 1.

Polițiștii vor da amenzi după noile reglementări

■ *timp de două săptămîni, nici un șofer ieșean nu a fost amendat pentru că nu purta centura de siguranță*

Polițiștii ieșeni nu au dat nici o amendă șoferilor care au încălcat unele dintre noile reglementări ale noului Cod Rutier intrat în vigoare de la 15 martie. Această atitudine indulgentă a polițiștilor de la circulație a fost caracteristică în controalele efectuate în ultimele două săptămîni, pentru ca șoferii să se poată acomoda cu noile reglementări. *"În controalele făcute pînă acum s-au aplicat amenzi doar celor care au încălcat normele rutiere aflate în vigoare și înaintea noilor reglementări. Șoferii care nu purtau centura de siguranță sau cei care vorbeau la telefonul mobil în timpul mersului, nu le-au fost date amenzi, ei scăpînd deocamdată doar cu avertismente. Această situație nu poate continua la infinit și, cît de curîn, se vor da amenzi pentru toate infracțiunile comise"*, ne-a declarat *cpt. Petru Frunză* de la Poliția Rutieră. Această perioadă de tranziție, care a durat două săptămîni, se pare că va lua sfîrșit în următoarele zile. Polițiștii de la Serviciul Poliției Rutiere își vor schimba radical atitudinea și vor trece hotărîți la amendarea șoferilor contravenienți. Purtarea centurii de siguranță și toate celelalte reglementări noi, cuprinse în Codul Rutier, trebuie bine învățate pînă să devină obișnuință, pentru ca șoferii să nu fie nevoiți să scoată bani din buzunar. **(Dan BRAȘOVEANU)**,

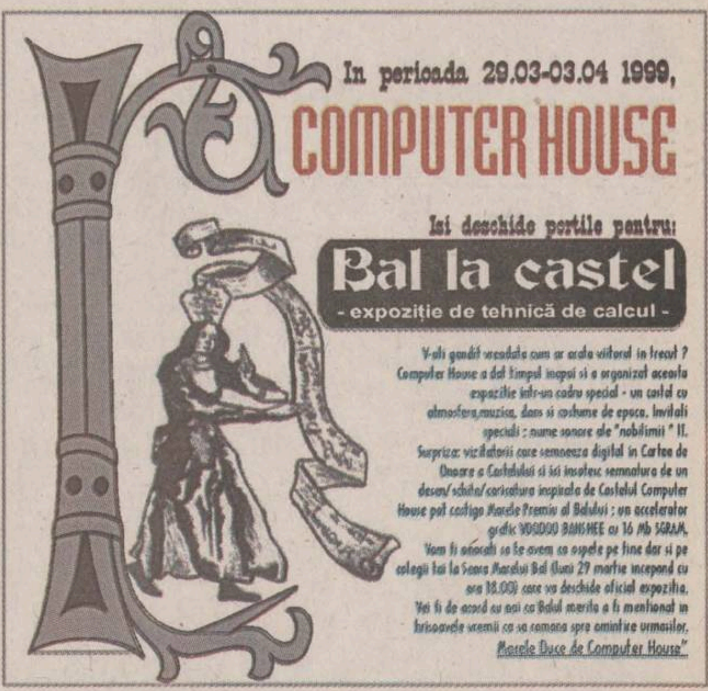

ORAŞUL PE O COLOANĂ

Un gardian public a prins un fals gardian

Îndrăgostit peste măsură de uniformă, ieşeanul ***Vasile Dima*** (30 ani), din b-dul Ţuţora nr. 1, a continuat să o folosească cu abnegaţie chiar şi după ce a fost exclus pe motive disciplinare din Corpul Gardienilor Publici. În urmă cu două zile, în jurul orei 16, patrula de gardieni aflată în misiune în Cimitirul "Eternitate" a sesizat pe aleea principală un individ îmbrăcat în uniformă asemănătoare cu a lor, inclusiv cu un baston aparent original agăţat de centură. Surprinşi de starea jalnică a uniformei, pe care însă străluceau toate însemnele distinctive stabilite în regulamente, gardienii originali s-au apropiat curioşi de cel care patrula ţanţoş pe aleile cimitirului. Miraţi de apariţia intrusului în "parohia" lor, gardienii i-au pus lui Vasile Dima cîteva întrebări privind identitatea, dar acesta a înlemnit şi nu a mai avut replică. În cele din urmă, adevăraţii apărători ai ordinii publice au aflat că Vasile Dima a fost gardian public din noiembrie 1996 pînă în ianuarie 1998, dată la care i s-a desfăcut contractul de muncă pentru abateri repetate. Fostul gardian a uitat la plecare să mai predea uniforma şi insigna la magazia unităţii, deşi a fost atenţionat de mai multe ori. El a continuat să le folosească cu pasiune în interes personal şi, astfel dechizat, putea da amenzi şi obţine ceva bani numai pentru el. După percheziţia făcută de gardieni, în buzunarele lui Vasile Dima au fost găsite 3 buletine de identitate, ale lui ***Petronel Dinu Ciocănaş, Mihai Mardare*** şi ***Mioara Gavrilescu,*** reţinute de acesta în timpul "serviciului" prin zona Cimitirului "Eternitate". Vasile Dima a fost luat pe sus de foştii colegi şi dus la Secţia a V-a de Poliţie pentru continuarea cercetărilor. El a fost dezbrăcat de uniformă şi i-a fost confiscată insigna şi bastonul. **(Vasile ENUŢĂ)**

Au început înscrierile la Academia de Poliţie

Inspectoratul de Poliţie face înscrieri pentru concursurile de admitere la Academia de Poliţie şi Şcoala de Subofiţeri din Cîmpina. Absolvenţii de liceu cu diplomă de bacalaureat sau elevii din ultimul an de studii care în ultimii ani de şcoală au avut minimum media 9 la purtare şi îndeplinesc condiţiile de înălţime stabilite pot opta pentru una dintre aceste două forme de învăţămînt. Durata studiilor la Academie este de 4 ani, iar examenul va consta în trei probe: Istoria Românici, Limba Română şi o limbă străină la alegere. Pentru admiterea în Şcoala de Subofiţeri, cu durata studiilor de 1 an şi 6 luni, candidaţii vor susţine examene la Limba Română şi la o limbă străină. Limita de vîrstă a candidaţilor este de 23 de ani pentru Academie şi 25 de ani pentru Şcoala de Subofiţeri. Inspectoratul de Poliţie face înscrieri şi pentru liceele militare, pentru care pot opta absolvenţii învăţămîntului gimnazial ce nu au depăşit vîrsta de 16 ani. Sînt eliminatorii, la toate formele de învăţămînt, vizita medicală, testarea psihologică şi probele sportive. **(V.E.)**

Riscurile meseriei de măturător

O angajată de la "Citadin" care mătura străzile în preajma Sălii Sporturilor a fost grav accidentată de un autoturism şi a fost internată în stare gravă la spital. Pe 29 martie, în jurul orei 14, ***Petru Ioniţă*** (50 ani), din Iaşi, în timp ce conducea autoturismul personal cu nr. IS-01-YVR, încercînd să facă un viraj şi aruncîndu-şi o clipă ochii în lateral, a auzit o bufnitură puternică şi imediat după aceea a văzut o femeie întinsă pe asfalt. ***Maricica Pricop*** (50 ani) mătura pe strada Sf. Lazăr fără să-i pese prea mult de maşinile care treceau în viteză pe lîngă ea. Strada era locul ei de muncă obişnuit, iar maşinile care-i şuierau pe la urechi nu o mai impresionau de multă vreme. O clipă de neatenţie de a ei, dar mai ales a şoferului Petru Ioniţă care a ieşit de pe strada de lîngă Patinoar şi a încercat să-şi continuie drumul pe str. Sf. Lazăr, au fost de ajuns pentru producerea unui accident rutier. După impact, Petru Ioniţă a coborît din maşină, şi după ce a ajutat victima să urce în autoturism, a plecat cu aceasta la Spitalul de Neurochirugie. Maricica Pricop a fost internată cu diagnosticul de traumatism cranio-cerebral şi contuzie minoră. Poliţia a început cercetările pentru a stabili cu precizie condiţiile în care s-au petrecut evenimentele. **(Vasile ENUŢĂ)**

Criză a burselor pentru elevi

■ *primăriile din comune nu au un sfanţ, iar în municipiul Iaşi primarul Simirad nu se înţelege cu "generala" Camelia Gavrilă*

În reţeaua şcolară, se prefigurează un lucru cu adevărat îngrijorător: este posibil ca o parte dintre elevi - în special cei din mediul rural - să nu-şi mai primească bursele începînd cu acest semestru. Fondurile pentru burse, subvenţionate de către Ministerul Educaţiei Naţionale pînă la apariţia Legii Bugetului, vor fi suportate, integral, din bugetele sărace ale primăriilor. Primarul comunei Bîrnova, ***Victor Chirilă,*** ne-a declarat deja că nu va putea plăti bursele elevilor din comună pentru că nu-i ajung banii nici măcar pentru salariile angajaţilor din Primărie. ***"Nu avem de unde să plătim bursele copiilor. Abia dacă ne ajunge bugetul pentru salariile angajaţilor Primăriei pînă în lunile septembrie-octombrie. Şi încă noi sîntem o comună cu un buget mediu. Sînt altele şi mai sărace",*** ne-a precizat Victor Chirilă, primarul comunei Bîrnova. Necesarul fondurilor pentru bursele elevilor din mediul rural se ridică la peste 330 milioane lunar, 95% din sumă fiind "alocată" achitării burselor sociale care se acordă elevilor bolnavi, orfani sau care provin din familii cu venituri foarte mici. Acestea, în cuantum de 100.000 şi 150.000 lei, sînt aproape foarte importante pentru multe dintre familiile sărace de la ţară, reprezentînd aproape singurul venit. Elevii din municipiul Iaşi au însă mai multe şanse decît colegii lor din sate de a-şi încasa bursele.

Deşi primarul ***Constantin Simirad*** a afirmat cu tărie că nu va mai da nici un ban în plus de la buget pentru bursele elevilor, "generala" ***Camelia Gavrilă*** pare hotărîtă să se bată cu primarul Iaşului pentru banii elevilor. ***"Sper că Primăria va înţelege că trebuie să achităm elevilor bursele, pentru că acest fapt este stabilit prin lege. Sînt nişte criterii clare şi nu avem cum să acordăm mai puţine burse. Noi considerăm acordarea burselor ca o prioritate. Nici nu se poate concepe ca elevii să nu-şi primească banii",*** ne-a declarat prof. Camelia Gavrilă, inspector şcolar general. Suma necesară pentru bursele elevilor din municipiul Iaşi a fost calculată la 2,7 miliarde pe an, respectiv 300 milioane pe lună. ***"Treaba Inspectoratului Şcolar Judeţean ce face cu bursele. Am dat Învăţămîntului un buget de 50 miliarde de lei pentru anul acesta şi nu voi mai acorda nimic în plus. Vor da şi ei burse în limitele banilor pe care îi au",*** ne-a spus primarul Constantin Simirad. **(Alina ŢIŢEI)**

Marga declară război elevilor care anunţă bombe în şcoli

■ *elevii care vor mai face astfel de "glume" vor fi exmatriculaţi*

Andrei Marga, ministrul Educaţiei Nationale, a pornit o ofensivă împotriva elevilor care anunţă atentate cu bombe false pentru că au chef să chiulească de la şcoală. El a semnat un ordin care prevede că elevii găsiţi vinovaţi vor fi exmatriculaţi din învăţămînt, cu drept de înscriere numai în anul viitor, şi, în plus, toate cursurile neefectuate prin aceste întreruperi vor fi recuperate sîmbăta. Potrivit unei statistici întocmite la minister, au fost înregistrate 31 de alarme false în primele trei luni ale acestui an, iar în cursul anului trecut, 52. La Iaşi, trupele de intervenţie specială au căutate bombe prin licee doar de patru ori. ***"S-au primit şi la noi telefoane anonime care anunţau plasarea unor bombe în liceele mari, precum Colegiul «Costache Negruzzi» sau «Naţional». De fiecare dată elevii au fost scoşi din şcoală şi au intervenit echipele speciale. Nici unul dintre anunţuri nu s-a confirmat",*** ne-a declarat prof. ***Camelia Gavrilă,*** inspector şcolar general. Ea a adăugat că multe dintre aceste alarme false sînt glume făcute de elevi care vor cu orice preţ să evite o lucrare, o teză sau pur şi simplu o zi cu un orar mai încărcat. Pentru a evita astfel de situaţii, MEN a dat mînă liberă inspectoratelor şcolare să ia măsuri foarte aspre împotriva ***"glumeţilor".*** **(Alina ŢIŢEI)**

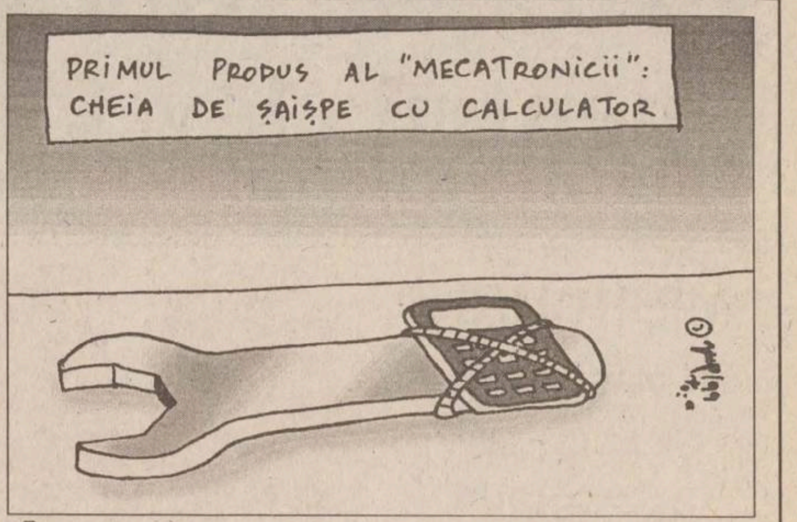

Începe revoluţia mecatronică

■ *planul este conceput de ministrul Andrei Marga şi reprezintă o îmbinare între mecanică, electronică şi informatică* ■ *unii universitari ieşeni cred că "mecatronica" este "o teorie avorton"* ■

Ministrul Educaţiei Nationale (MEN), ***Andrei Marga,*** este convins că reforma din şcolile româneşti nu poate avea sorţi de izbîndă dacă elevii nu vor fi educaţi în spiritul mecatronicii. Această disciplină este o îmbinare între mecanică, electronică şi informatică, de care ***"reforma învăţămîntului în România nu poate face abstracţie",*** se specifică într-un ordin emis recent de Ministerul Educaţiei Naţionale, minister care a aprobat în acest sens înfiinţarea în cel mai scurt timp a Consiliului Naţional de Educaţie Tehnologică. Imediat de la constituirea acestuia, se va dezvolta în cadrul său elaborarea Programului Naţional de Educaţie Mecatronică. Scopul proiectului este acela de a asigura o bună cunoaştere a mecatronicii de către elevi şi de a ***"disemina filosofia mecatronică pe toate treptele procesului educaţional".*** În optica MEN, după ce va studia mecatronica, elevul român va deveni ***"o bază de idei"*** şi va deţine toate ***"cunoştinţele tehnice-economice-sociale-culturale-etice"*** pentru a desfăşura o activitate eficientă timp de 40 de ani. Aşa că şcolile şi, mai ales, liceele vor fi dotate cu laboratoare mecatronice, specifice fiecărui an de studiu. Elevii vor participa chiar şi la întreceri naţionale şi internaţionale în mecatronică. Dar nu toate cadrele didactice din Iaşi sînt de acord cu aceste aprecieri.

"Educaţia mecatronică este o perlă conceptuală, o teorie avorton. Nu are o bază psiho-pedagogică. Evoluţia limbajului tehnic nu trebuie conexată cu educaţia. Nici nu mi se pare corect să concentrăm educaţia pe un domeniu limitativ, ca acesta. Sînt tot felul de persoane care lansează proiecte, reuşesc să le pună în practică, fără a se pricepe vreun pic la educaţie", a precizat prof. dr. ***Constantin Cucoş,*** director al Departamentului pentru Pregătirea Personalului Didactic de la Universitatea "Al.I. Cuza". **(Emilia CHISCOP)**

Cel mai împăciuitor judecător

■ *el le-a sugerat mai multor persoane implicate într-un proces să se împace pentru că sîntem în Postul Paştelui*

Un judecător de la Tribunalul Iaşi a încercat, ieri, să împace părţile aflate într-un proces de vătămare corporală, reamintindu-le că ne aflăm în Postul Paştelui. ***Constantin Panaitescu*** şi ***Elena Panaitescu,*** din satul Valea-Lungă (jud. Iaşi), s-au încăierat cu ***Ioniţă Vasile*** pe motivul că acesta din urmă şi-a priponit calul în apropierea terenului lor, şi calul a mîncat cam multă iarbă. Cei doi inculpaţi l-au ameninţat, şi chiar l-au lovit cu furcile, pe Ioniţă Vasile în timp ce acesta stătea cu mîinile sus spunîndu-le acuzaţilor să-l lovească.

Judecătorul a tot încercat, la termenul de ieri al procesului, să le sugereze părţilor să se împace, acesta repetînd de cîteva ori: ***"Cu săptămîna mare, m-am gîndit că vreţi să vă împăcaţi".*** Inculpaţii au refuzat categoric, iar judecătorul le-a spus: ***"Eu mi-am pus o întrebare creştinească; eu sînt un bun creştin, şi de asta m-am gîndit la împăcare".***

Judecătorul şi-a urmat trăirea biblică, şi în audierea martorilor a ţinut să precizeze că: ***"Biblia din instanţă nu-i adusă de pomană, ci-i sfinţită la Mitropolie".*** Precizarea a avut un efect ciudat, martorul tăcînd smirnă. La insistenţele judecătorului, martorul a răspuns tremurînd că poama se coace în decembrie, că iarba se coseşte cînd se usucă, că poama se culege cînd se coace şi porumbul cînd creşte. Toate aceste întrebări au fost puse doar pentru a afla cu precizie cînd a avut loc incidentul cu vătămarea lui Ioniţă Vasile. **(Olivia MOCĂNAŞU)**

Ce se poate întîmpla din cauza unei orătănii

■ *un ţăran şi-a bătut nevasta cu parul pentru că o găină nu mergea pe aleea special amenajată*

După ce a omorît în bătaie o găină, un bărbat în vîrstă de 63 de ani din comuna Cristeşti şi-a descărcat nervii pe nevastă lovind-o peste cap cu un par. Cu totul neobişnuit, scandalul a fost declanşat din cauză că pasărea acestuia nu s-a comportat "civilizat". De cîteva zile, ***Neculai Domincu*** şi-a făcut în curte o alee betonată. ***"Demult îşi dorea să scape de noroi, iar acum minunea s-a întîmplat. Numai că de la ea a pornit şi necazul",*** ne-a povestit indignată ***Floarea Domincu,*** nevasta acestuia. Aflat sub influenţa alcoolului, bătrînul a început să înjure teribil atunci cînd a descoperit că una dintre găinile sale nu mergea pe alee, ci pe lîngă ea, scurmînd pămîntul. ***"L-am auzit că era furios şi ţipa că pasărea îi face numai probleme. Găina a început să cotcodăcească de mama focului, după care nu am mai auzit decît boscorodeala lui. Am ieşit cîteva minute mai tîrziu şi l-am văzut pe bărbatul meu ţinînd găina cu mînile şi chinuindu-se să o facă să meargă, după ce o bătuse bine",*** a spus femeia. Pasărea însă era deja moartă. Mocnind de furie, Floarea Domincu a început să-l apostrofeze pe soţul său atît pentru cele făcute, cît şi pentru băutura de care, spune ea, nu se mai satură. Fără să stea prea mult pe gînduri, bărbatul a luat un par şi a pocnit-o de cîteva ori peste cap, încercînd să dovedească încă o dată că el este capul familiei. În cursul zilei de ieri, femeia a fost adusă la Spitalul de Neurochirurgie din Iaşi, unde medicii au constatat că pacienta prezenta un traumatism cranio-cerebral şi multiple contuzii faciale. **(Laura HUSARU)**

Simirad e supărat pe consilieri

■ *motivul: amînarea din cauza unor chichiţe a unor proiecte de investiţii considerate importante pentru ieşeni*

Primarul ***Constantin Simirad*** este nemulţumit de modul în care consilierii locali privesc problema investiţiilor.

"Proiectul de asociere cu firma «Iulius» nu s-a aprobat, iar reprezentanţii acestei firme nu au mai dat semne evidente că ar dori să continue tratativele cu Primăria", a afirmat Simirad. El este hotărît să abordeze într-o şedinţă a Consiliului Local subiectul investiţiilor, pentru că foarte multe proiecte nu au fost aprobate sau au fost amînate luni de zile. Practic, din 1996, Primăria nu a încheiat nici o afacere mai spectaculoasă în ultimii doi ani, spre deosebire de legislatura trecută, cînd s-au aprobat numeroase asocieri şi concesionări de terenuri pentru deschiderea unor noi afaceri. Singurele afaceri notabile ale Primăriei din ultimii doi ani se pot număra pe degetele de la o singură mînă: staţii de benzină Shell, restaurante McDonald's şi terenuri pentru locuinţe de lux în Moara de Vînt. La reticenţele consilierilor se adaugă şi indolenţa unor funcţionari ai Primăriei în pregătirea documentaţiei pentru aprobarea unor proiecte în Consiliu. Cel mai recent exemplu este un proiect pentru asocierea cu o firmă din Arad, "Dodomar" - pentru deschiderea unei staţii de benzină - care nu fusese avizat de comisia de circulaţie, deşi acest lucru ar fi trebuit să fie rezolvat de funcţionari înainte de ajunge în mapele consilierilor. În acest mod, proiectul va fi amînat cel puţin o lună şi jumătate. **(Fănica DUMITRAŞCU)**

Un individ a scăpat teafăr după ce a trecut trenul peste el

Continuare din pagina 1A

În buzunarul hainei lui ***Constantin Olteanu,*** cadrele medicale de la Serviciul de Ambulanţă au descoperit un bilet de ieşire din spital cu diagnosticul de neoplasm pulmonar. ***"A spus murmurîd că abia a ieşit din puşcărie, are cancer la plămîni şi familia nu-l mai primeşte acasă. Era foarte revoltat că oamenii l-au ajutat să iasă de sub roţile trenului, locul unde probabil, disperat, îşi alesese el moartea",*** ne-a declarat o asistentă de la Spitalul de Neurochirurgie. Constantin Olteanu a fost supus ieri, în jurul orei 16, unei intervenţii chirurgicale la Spitalul de Neurochirurgie pentru extirparea unui cheag de sînge apărut la creier. În urma teribilului şoc cu trenul accelerat, Constantin Oltea-nu a suferit o fractură de omoplat şi de claviculă stîngă, o fractură de gambă şi un hematom cranian. Medicii sînt optimişti şi speră ca evoluţia postoperatorie a celui peste care au trecut 4 vagoane şi o locomotivă să fie favorabilă.

Locul unde s-a aruncat sinucigaşul în faţa trenului

RATC Iaşi
oferă spre închiriere
autocare
pentru excursii interne
- agenţiilor de turism
- grupurilor de elevi şi studenţi
şi altor persoane
la cele mai avantajoase preţuri.
Relaţii la sediul unităţii - str. Silvestru nr. 5 Iaşi, telefon 117520.

MOBSTRAT S.A. SUCEAVA ROMANIA cu sediul in Suceava, Calea Unirii nr. 27
CUMPARA de la persoane fizice si societati comerciale la preturi negociabile
orice sortiment de BUSTENI GROSI (pentru furnire)
Eventual putem asigura exploatarea si transportul cu personalul si mijloacele noastre.
Plata la livrare.
relatii la telefoanele (030) 221799 sau 094-508162, fax (030) 520065

TAVANE SUSPENDATE
Armstrong
IMPORTATOR AUTORIZAT
G&G ROMANIA
productie publicitara, firme luminoase
IASI tel./fax. 032/146 347 092/216 322 Str. Eternitate nr. 43 A

S.C. SOMEŞ S.A DEJ
Vă oferă:
- celuloză din răşinoase albită şi naturală
- hârtie de ambalaj albită şi naturală
- hârtie de scris tipar
- hârtie igienică
NOU! Începând cu data de 15.02.1999 SOMES a reînceput activitatea
Tel:064/ 433417;432097; 432700
Fax:0040/64/432182; 432098; 432700

S.C. GRĂDINARIU IMP. EXP. SRL.
IFA
MIHAI BRAVU
Str. Peneş Curcanul
Calea Vitan
Importator direct
-Germania şi Ungaria -
Vindem en gross şi en detail piese pentru:
IFA, ROBUR, LIAZ, BARKAS, WARTBURG, TRABANT, SKODA
Tel.: 01-323.40.27, Fax: 01-222.21.64
Mobil: 094-561.803, 018-592.666

Senzaţional !
preţuri
Săptămîna marilor reduceri numai pentru dumneavoastră pînă pe 15 aprilie 1999
50.000 lei
100.000 lei
150.000 lei
IULIUS
Iaşi, Ştefan cel Mare 8
tel. 032/112 853
la încălţăminte de sezon

TEHNOLOGIA JAPONEZĂ ALĂTURI DE DUMNEAVOASTRĂ
Prin noi oricine poate deveni posesorul unui minilaborator foto
REPREZENTANŢA AGFA FILM ROMANIA
vinde minilaboratoare foto noi şi second-hand în rate, în condiţii avantajoase:
•GARANŢIE 1AN
•POST-GARANŢIE 2 ANI
•CONSUMABILE AGFA ASIGURATE
•36 DE RATE
Agfa IMAGINEA COMPLETĂ
MACRO INTERNATIONAL ROMANIA - Bucureşti, Str. Gliei Nr.1, sect.1, Tel/Fax: 233.00.18/232.10.05

Salvați-l pe Ionuț!

■ *băiatul suferă de o formă avansată de cancer al ganglionilor* ■
operația costă 110.000 de dolari și nu poate fi făcută decît în Franța ■

Ieșeanul ***Ionuț Răzvan Amariței*** are 18 ani și suferă de o formă avansată de cancer al ganglionilor. Fratele său, ***Dragoș Andrei***, are 14 ani. Medicii au decis, în urma analizelor de compatibilitate, că fratele cel mic poate să-i doneze fratelui mai mare celule din măduva spinării. Operația și tratamentul de zece săptămîni costă 110.000 de dolari, adică aproximativ un 1.650.000.000 lei și pot fi făcute la Spitalul "Eduard Herriot" din Lyon, Franța. Ministerul Sănătății a aprobat pentru salvarea băiatului suma de 100.000 de dolari. Părinții mai trebuie să adune încă 10.000 de dolari. ***"Totul a pornit de la o răceală. Am stat trei săptămîni acasă și într-o dimineață m-am trezit cu ganglionii de le gît umflați"***, își amintește Răzvan Ionuț Amariței, internat în prezent la Spitalul Clinic de Boli Infecțioase Iași, pentru că este bolnav și de hepatită. Pe 13 aprilie 1998, el a fost internat la Clinica de Hematologie a Spitalului Universitar "Sf. Spiridon" Iași. În urma analizelor, medicii au stabilit diagnosticul de "LMNH Limfoblastic stadiul IV B", adică o formă gravă de cancer al ganglionilor limfatici, boală care poate provoca tumori ale organelor interne. ***"În cazul lui Ionuț s-a remarcat o formă mai agresivă a bolii, deoarece el nu a răspuns bine la primele tratamente"***, a precizat ***dr. Cătălin Dănăilă*** de la Clinica de Hematologie Iași. După mai multe internări la Iași și București, diagnosticul specialiștilor bucureșteni a fost "LMNH difuz cu celule citostatice T". La întocmirea dosarului pentru obținerea banilor de tratament, medicii au decis să i se facă lui Ionuț un transplant de celule din măduva lui Dragoș, fratele său. ***"Ar fi bine ca această grefă de măduvă să se facă cît mai repede. Asta i-ar da băiatului un plus de șanse. Pentru donator nu sînt riscuri"***, a afirmat dr. Cătălin Dănăilă.

Dosarul lui Ionuț a fost aprobat de către Direcția Generală de Asistență Medicală (DGAM) de la București din cadrul Ministerului Sănătății. În decizia nr. 7576/GH 1045/22.02.1999, adresată Direcției de Sănătate Publică a Județului Iași (DSPJI), se arată că a fost aprobată ***"suma de 100.000$ SUA necesară tratamentului de transplant medular din Franța. Finanțarea se va face pe luna martie"***. Banii nu au ajuns încă la Iași. ***"Lucrurile sînt clare pentru mine. Ionuț Răzvan Amariței a primit 100.000$ pentru transplant în Franța. Banii nu sînt la Direcție. Ei vor fi livrați de Ministerul Sănătății la începutul lunii aprilie, întrucît nu a fost finalizată documentația"***, a precizat Petru Scripcariu, directorul DSPJI. Pe lîngă această sumă, pentru a fi operat, Ionuț mai are nevoie de încă 10.000$. Tatăl lui, Ioan Amariței, a deschis două conturi umanitare la filiala ieșeană a Băncii Comerciale "Ion Țiriac", în speranța că cineva îl va ajuta pe copilul său. Contul în lei este 400845170000, iar cel pentru valută este 452945170030. Fundația "Iosif" s-a oferit să-l ajute pe Ionuț, așa că eventualii donatori mai pot depune bani în contul fundației nr. 251102400466420009, deschiș la BANKCOOP- Iași. **(Ioan MILICĂ)**

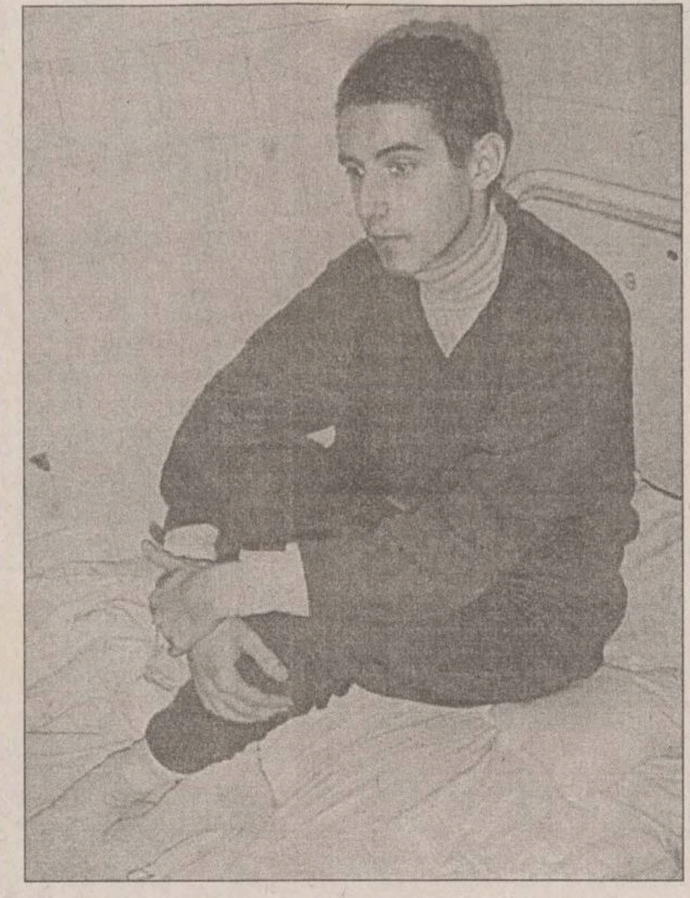
Ionuț mai are nevoie de 10.000 de dolari pentru a putea fi operat în Franța

Valul creșterii chiriilor va lovi 6000 de familii

Odată cu intrarea în vigoare în cursul lunii aprilie a Ordonanței de Urgență pentru protecția chiriașilor și stabilirea chiriei pentru spațiile cu destinația de locuințe este posibilă evacuarea unui număr foarte mare de chiriași. Tarifele la chirii se vor majora de cîteva sute de ori, iar în unele cazuri de cîteva mii de ori. ***"Cred că foarte mulți chiriași nu vor avea cu ce plăti o chirie lunară de 400.000 lei sau 500.000 lei. În general, persoanele care locuiesc în case proprietate de stat au venituri extrem de reduse, unii chiar trăiesc din ajutorul social. Dacă vor avea restanțe mai vechi de 3 luni, vor fi evacuați, iar locuințele vor fi repartizate persoanelor care sînt înscrise pe listele Primăriei"***, a precizat viceprimarul ***Ștefan Ungureanu***.

În acest moment, în Iași sînt înregistrate în evidențele DAFIS 6.000 de locuințe aflate în proprietatea statului, din care 1.000 sînt case naționalizate. Pentru o locuință de 52 mp (2 camere de 37 mp și dependințe) situată în centrul orașului, chiria ar putea ajunge la 435.000 lei/lună, iar într-o zonă periferică la 275.000 lei/lună.

Tariful de bază al chiriei va pleca de la 2.000 lei/mp pentru suprafață locuibilă, 800 lei/mp pentru dependințe (baie, bucătărie, oficiu, cămară) și 450 lei/mp pentru terase, pivnițe, boxe. Tariful de bază se majorează cu 30% pentru locuințele cu încălzire centrală sau cu sobe. Reduceri la tarifele de bază se aplică în cazul locuințelor ale căror camere sînt situate la subsol sau în mansarde cu un coeficient de 15%, de 10% la cele lipsite de instalații de apă, canal și electricitate și tot de 10% la cele construite din materiale inferioare. La acestea se adaugă 9.000 lei pentru baie cu cadă și 6.000 lei pentru baie numai cu duș. **(Fănica DUMITRAȘCU)**

LECOM POS srl
Günther Wotsch - Group of Companies
Iași, str. Carpați nr. 910 - 912, tel/fax: 032- 222 880, 222 882
Pelikan
rotring
Schwan STABILO
KOH-I-NOOR
TOMBOW
GAMA
CLASS
Papetărie diversă
Instrumente scumpe de scris
Agende import

"GRUP FGM" S.A.
OFERTA NOASTRĂ:
CALITATEA
SIGURANȚA NOASTRĂ:
FORTA
Servicii specializate de pază și protecție
Iași, Hotel "Moldova"
Tel. 215425/216688

Caloriferele vor fi calde numai noaptea

Începînd de ieri, Regia Autonomă de "Termoficare" (RAT) Iași a introdus pentru populație un nou program de distribuție a agentului termic și a apei calde. Directorul general al regiei, Romeo Mistreanu, a declarat că ieșenii vor avea căldură numai pe timpul nopții. "***Profităm de încălzirea vremii și schimbăm programul de distribuție a căldurii. În apartamente va fi căldură între orele 21.00 - 08.00***", a afirmat ***Romeo Mistreanu***. În ciuda temperaturilor ridicate de afară, pînă acum caloriferele din majoritatea apartamentelor din oraș erau călduțe în timpul zilei. Prin schimbarea programului la încălzire, ieșenii vor avea mult mai multe ore de apă caldă. Astfel, aceasta va curge la robinet între orele 06.00 - 22.00, iar acolo unde presiunea apei este scăzută se va păstra programul obișnuit, 06.00 - 11.00 și 16.00 - 22.00. După cum se prezintă vremea, este foarte posibil ca, începînd de la 1 aprilie, RAT să sisteze furnizarea de agent termic pentru încălzire către populație. **(Gianina GHELASE)**

Procesiune religioasă pe străzile Iașului

De Florii, pe 4 aprilie, la Iași va avea loc un pelerinaj religios care va începe la Biserica "Sf. Apostoli Petru și Pavel" (Bărboi), cu slujba de vecernie oficiată de ***PS Episcop Calinic*** la ora 15. Procesiunea religioasă va începe la ora 16 pe traseul str. Costache Negri - b-dul Ștefan cel Mare - Catedrala Mitropolitană. ***IPS Daniel*** va întîmpina pelerinii și va oficia o slujbă religioasă la Mitropolie (ora 17).

PS Episcop Calinic va oficia slujba de vecernie

Procesiunea religioasă a stîlpărilor, cum este denumită, semnifică ultima intrare trimufală în Ierusalim a mîntuitorului Iisus Hristos, cînt oamenii au strigat ***"Osana! Binecuvîntat este cel care vine în numele Domnului!"***, așternînd în fața pașilor săi ramuri de finic.

Tradiția procesiunilor de Florii a fost întreruptă la noi timp de 45 de ani, fiind interzisă de autoritățile de dinainte de '89. După această perioadă, Biserica Ortodoxă a încercat să readucă în conștiința credincioșilor semnificația acestei sărbători religioase. **(F.D.)**

La Protecția Copilului se anunță concedieri masive

Disponibilizările de la Direcția Generală pentru Protecția Drepturilor Copilului (DGPDC) au devenit o certitudine și o necesitate. Instituția, cu o organigramă foarte încărcată, nu mai poate susține financiar tot personalul. Potrivit unei statistici, la începutul lunii ianuarie a acestui an, direcția avea 1.524 de angajați pentru 2.213 copii internați în centre de plasament. În aceste condiții, cei mai mulți dintre banii alocați direcției, și așa puțini, merg la salarii și nu la asigurarea bunăstării copiilor. În ultima perioadă, acest din urmă factor a fost lăsat la mila și înțelegerea furnizorilor de alimente sau a sponsorilor. Deocamdată, nu se știe numărul celor ce vor fi disponibilizați. Cifrele vehiculate în Consiliul Județean sînt 40-50% din personalul administrativ. ***"După părerea mea, sîntem obligați să facem reduceri de personal, din cauza bugetului de austeritate. Dar nu pot preciza cîți angajați vor fi dați afară. Această decizie se va lua după un studiu"***, ne-a declarat ***Angela Baciu Mîță***, directorul DGPDC. Ea a mai precizat că vor fi vizate în primul rînd persoanele care nu lucrează direct cu copiii. Deci, este vorba despre aparatul administrativ, supraîncărcat, care își are sediul în campusul unversitar Tudor Vladimirescu. Aici lucrează la ora actuală 94 de asistenți sociali, juriști și economiști. O altă problemă a direcției continuă să fie lipsa banilor. Acum două săptămîni, finanțarea caselor de copii ieșene din rezerva bugetară de stat nu a intrat pe ordinea de zi a ședinței de Guvern. ***"Proiectul are toate semnăturile necesare, dar toată lumea îl pasează și îl plimbă. Se pare că din cauza birocrației, nu a intrat proiectul la discuție. Secretarul de stat de la Departamentul de protecție a copilului nu a fost nici el prezent la acea ședință de Guvern. Sperăm că săptămîna aceasta, proiectul să intre totuși pe ordinea de zi a Guvernului"***, a precizat directoarea Mîță. **(Dana PAVEL)**

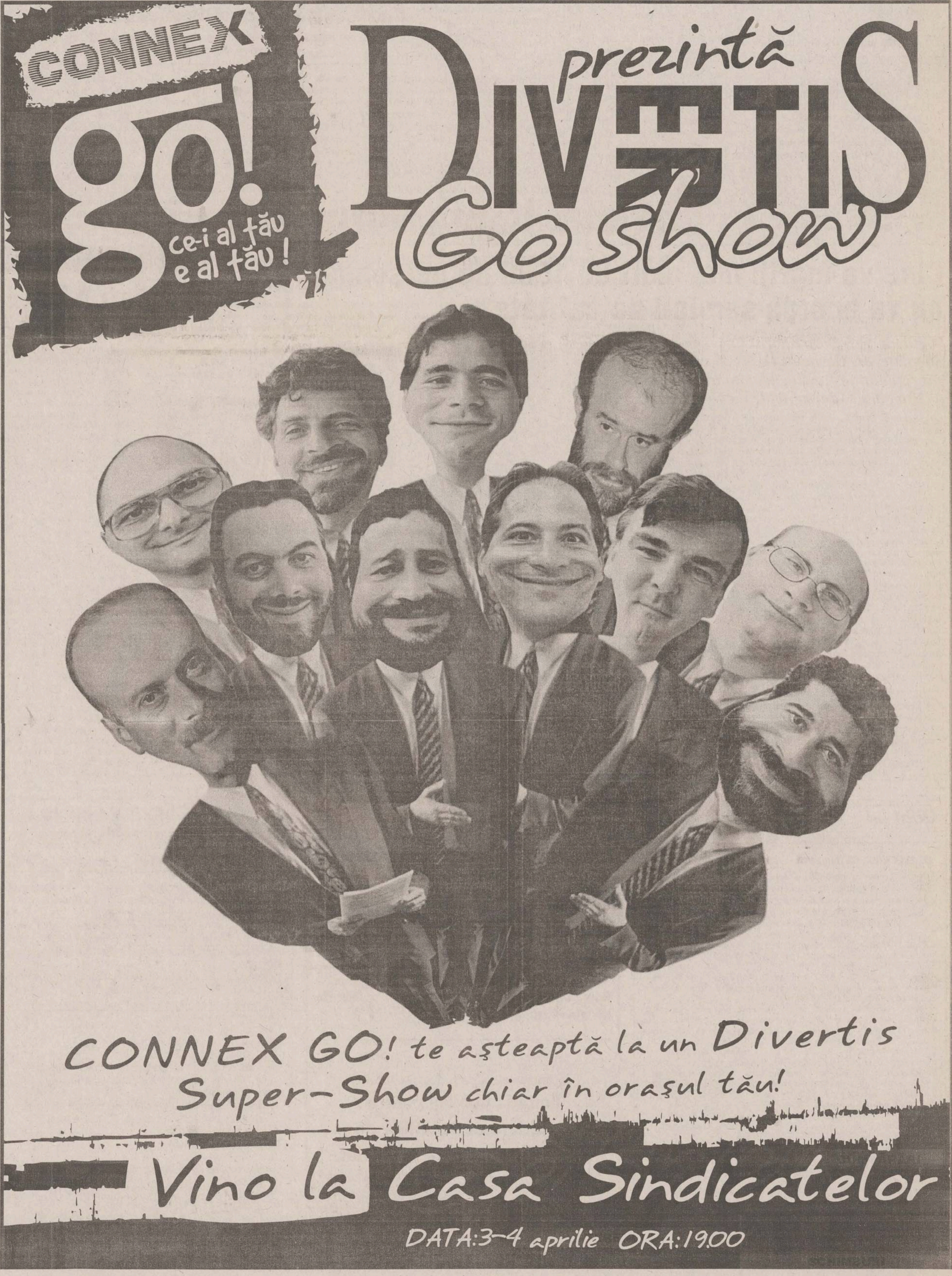

Monitorul Medical

Schimbări importante în domeniul medical

În sfîrșit, după aproape cinci ani de cînd se vehiculează noțiunea de medic de familie, Legea Asigurărilor Sociale de Sănătate va intra, de mîine, în vigoare. Practic, această lege s-a dorit a fi un prim pas al reformei sanitare, reformă promisă electoral de toți miniștrii Sănătății, dar care, deocamdată, nu a avut nici o finalitate. Ideea ca fiecare cetățean să aibă medicul său de familie, care să-i supravegheze permanent sănătatea, i-a aparținut lui Iulian Mincu, legea ca atare a fost aprobată pe timpul ministeriatului lui Ștefan Drăgulescu și a început să fie pusă în practică de Ion Bruckner și continuată, pentru scurt timp, de Francisc Baranyi. Cu toate acestea, LASS va fi, probabil, asociată numelui actualului ministru al Sănătății, juristul Hajdu Gabor, care, cel puțin privit din prisma profesiei, nu ar părea să aibă nici o legătură cu problemele medicale. Poate așa se explică și faptul că, deși legea intră de mîine în vigoare, casele de asigurări nu au primit contractul cadru care precizează, printre altele, modul de plată al medicilor de familie. Cum nu s-au primit nici carnetele de sănătate pe care, tot de mîine, ar fi trebuit să le avem permanent la noi.

25% dintre ieșeni nu și-au ales încă un medic de familie

Cam aceasta este situația în momentul în care LASS devine operativă. Slăbiciunile sectorului sanitar au fost sancționate de populație. La nivelul județului Iași, de exemplu, potrivit datelor oferite de *directorul Casei de Asigurări de Sănătate locale, dr. Corneliu Dobre*, circa 300.000 de persoane nu și-au exprimat încă opțiunea pentru un medic de familie. Aceeași situație este valabilă și în restul țării. Motivele pentru care aceste persoane nu s-au înscris încă sînt diverse. Unora pentru că le este greu să renunțe la medicul specialist care îi tratează de ani de zile, alții pentru că nu știu cui să se adreseze deoarece nu au avut nevoie pînă acum de consult medical iar alții pur și simplu din neglijență sau lipsă de încredere în acest sistem nou. De neglijență sau neîncredere în LASS dau dovadă chiar și o parte dintre potențialii medici de familie. Astfel, din cei 430 de medici de medicină generală din județ, doar 300 și-au depus listele cu pacienți. ***"Ceilalți, din neglijență, probabil, nu și-au adus încă dischetele cu pacienții. Oricum, la o medie de 1500 de pacienți, cît poate avea în îngrijire un medic ce ține la calitatea actului medical, pentru întreg județul ar fi nevoie de 553 de medici de familie. Poate chiar mai mult, pentru că eu cred că în acest sector trebuie să fie concurență și, de ce nu, șomaj"***, este de părere directorul CAS.

Asigurările de sănătate nu ne scot bani din buzunar

Indiferent de motivele invocate de cei care pînă acum nu au optat pentru un medic de familie, mai devreme sau mai tîrziu, întreaga populație va trebui să se înscrie pe lista unuia dintre aceștia, cu atît mai mult cu cît fiecare persoană plătește asigurări de sănătate. Valoarea asigurării de sănătate pentru fiecare individ este de 14%, dintre care 7% din salariul brut plătește angajatul și 7% completează firma la care lucrează. Demn de menționat este faptul că acest procent de 7% nu va diminua cu nimic venitul net al persoanei respective, deoarece face parte din impozitul pe salariu. De exemplu, o persoană ce are un salariu brut de 1.000.000 de lei va avea un venit net de 808.120 lei. Diferența pînă la un milion o reprezintă impozitul pe salariu (131.880 lei), șomajul (1%- 10.000 lei) și pensia suplimentară (5%- 50.000 lei). Deci, procentul de 7% este conținut în impozitul pe salariu, respectiv în 131.880 de lei. Cu alte cuvinte, angajatul nu va scoate nici un leu în plus din buzunar, venitul său net rămînînd același, adică 808.120 de lei. Unele categorii de persoane însă beneficiază de asigurarea de sănătate fără plata contribuției. Este vorba despre copiii și tinerii pînă la vîrsta de 26 de ani, dacă sînt elevi, studenți sau ucenici și dacă nu realizează venituri din muncă; persoanele cu handicap, care nu realizează venituri din muncă sau care se află în grija familiei; soțul, soția, părinții și bunicii fără venituri proprii, aflați în întreținerea unei persoane asigurate; persoanele persecutate din motive politice de dictatura comunistă; invalizii, veteranii și văduvele de război; răniții și urmașii eroilor martiri din timpul Revoluției din decembrie 1989, dacă nu realizează alte venituri decît cele provenite din drepturile bănești acordate de lege sau din pensii. Vor fi, de asemenea, scutiți de plata contribuției tinerii care satisfac serviciul militar în termen, persoanele aflate în concediu medical pentru îngrijirea copilului bolnav în vîrstă de pînă la 6 ani, deținuții și cei aflați în arest preventiv, precum și acele persoane ce fac parte din familii care beneficiază de ajutor social.

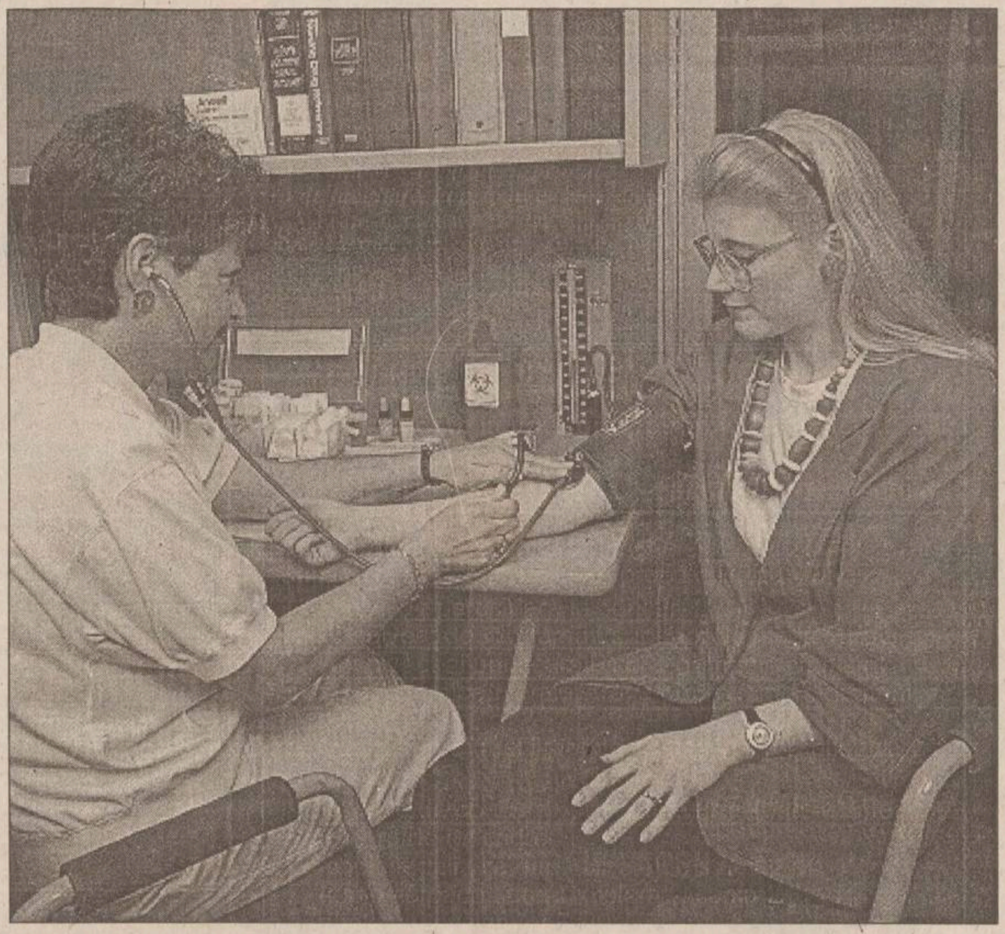

Se estimează că medicii de familie vor rezolva 80% din problemele de sănătate ale populației

Pacienții nemulțumiți își pot schimba medicul de familie

Numai persoanele care sînt înscrise pe lista unui medic de familie vor beneficia de la 1 aprilie de asistență medicală gratuită. În schimb, cei care se vor adresa direct unui medic specialist, fără a avea trimitere de la medicul de familie, vor trebui să-și plătească consultația conform cu tarifele practicate de unitatea medicală sau de medicul la care au apelat. Excepție de la această regulă vor face numai persoanele ce necesită asistență medicală de urgență și cele suferinde de anumite afecțiuni cronice. Pe de altă parte, toți plătitorii de asigurări de sănătate se pot înscrie la medicul de familie oricînd doresc. Singurul impediment poate fi doar faptul că medicul solicitat și-a încheiat lista cu pacienți, persoana aflată în această situație fiind nevoită să se reorienteze către un alt medic. De asemenea, dacă unii pacienți sînt nemulțumiți de medicul ales, aceștia vor avea dreptul să renunțe la serviciile acestuia, dar numai după expirarea a cel puțin trei luni, și să se înscrie la un alt medic.

Criteriile după care vă puteți alege medicul de familie

Persoanele care au apelat printre primele la medicii de familie au fost bătrînii, copiii, bolnavii cronic; cu alte cuvinte, cei care au mai tot timpul nevoie de asistență medicală. La celălalt pol se situează cei care nu au apelat niciodată la medicii de dispensare, încît, în momentul de fată, nu știu pe ce criterii trebuie să-și aleagă medicul de familie. Pentru aceștia, circa 300.000 de ieșeni, ***dr. Corneliu Dobre*** vă oferă cîteva criterii pe care le puteți lua ca puncte de reper în alegerea specialistului care va avea grijă de sănătatea dumneavoastră și a familiei dumneavoastră:

■ În primul rînd, medicul de familie trebuie ales înainte de a fi presați de boală să o faceți. În acest fel, veți putea cere relații din mai multe locuri, după care veți stabili care dintre propunerile făcute vă satisface cel mai mult.

■ Întrebați-vă rudele și prietenii ce medic de familie și-au ales și care sînt motivele pentru care au făcut această alegere. Dacă vi se pare tentant, le puteți cere să vă facă cunoștință cu acesta.

■ Dacă nu vreți să vă alegeți medicul la recomandarea cuiva, cel mai bine ar fi să apelați la un medic de familie ce locuiește aproape de dumneavoastră sau are cabinetul în apropiere. În acest mod, puteți apela oricînd la acesta.

■ Un argument în plus l-ar putea constitui și faptul că medicul ales este dispus să vă acorde asistență medicală la domiciliu.

■ Gîndiți-vă că de acum asistența medicală costă. Dacă veți dori să faceți un consult ecografic, de exemplu, și nu aveți trimitere de medicul de familie, va trebui să plătiți consultația. La fel se va întîmpla dacă vă veți interna în spital, fără recomandarea acestuia. Sumele foarte mari pe care veți fi nevoiți să le plătiți, ce pot uneori depăși un milion de lei, reprezintă un argument serios pentru a apela la serviciile medicului specialist în medicina de familie.

Cine va îngriji mai mult de 1500 de persoane nu va acorda servicii de calitate

■ *este de părere directorul Casei de Asigurări de Sănătate, dr. Corneliu Dobre* ■ *medicii de familie vor fi plătiți în funcție de numărul pacienților înscriși pe listă, dar și de serviciile medicale acordate* ■

Medicul de familie va fi primul specialist căruia ne vom adresa de acum încolo, atunci cînd vom avea o problemă de sănătate. De altfel, se estimează că 80% din asistența medicală va fi acordată de medicul de familie; în acest fel se speră că vor fi degrevate policlinicile și spitalele ce vor asigura numai consultații de strictă specialitate. Numărul pacienților aflați pe listele medicilor de familie va fluctua între 500 și 750, cel mai puțin, și 1500, cel mai mult. ***"Peste 1500 de pacienți nu se mai poate vorbi despre calitate. Nu există timpul fizic pentru a supraveghea din punct de vedere medical mai multe persoane"***, este de părere directorul Casei de Asigurări de Sănătate, ***dr. Corneliu Dobre***. Ideal ar fi, crede dr. Dobre, ca medicii de familie să se grupeze în asociații de lucru. O asociație de lucru poate fi formată din 5- 7 sau 11 medici. În acest mod, indiferent dacă unul sau doi medici sînt în imposibilitate de a acorda asistență medicală, vor fi supliniți de ceilalți colegi. ***"Un medic de familie nu va putea să lucreze șapte zile pe săptămînă fără o pauză sau fără să beneficieze măcar de concediul anual. Or, dacă nu are cine să-l înlocuiască, fie nu va putea beneficia de aceste drepturi, fie își va lăsa pacienții nesupravegheați. Eu sînt convins că un medic care va lucra singur va asigura servicii mult mai slabe calitativ decît cei ce vor lucra în grupe de lucru"***, a mai adăugat dr. Dobre.

Medicii de familie vor fi plătiți în funcție de numărul pacienților înscriși pe listă, dar și de serviciile medicale acordate. Pentru fiecare act medical efectuat vor primi un anumit număr de puncte care va fi înmulțit cu valoarea unui punct, stabilindu-se în acest mod venitul, ce poate fi diferit de la lună la lună. Sumele necesare plății tuturor celor ce lucrează în sistemul asigurărilor de sănătate vor fi primite de la casele de asigurări de sănătate. ***"Deocamdată avem mari probleme cu debitorii. În Iași sînt 459 de societăți comerciale care au datorii între un milion și cinci miliarde de lei la fondul de sănătate. Datoria totală este de peste 27 de miliarde de lei. Numai datoriile a cinci firme - Fortus, Moldomobila, Moldova Tricotaje, Antibiotice și Comtom - ajung la zece miliarde de lei"***, a completat *ec. Ioan Roman*, directorul economic al CAS. Cert este că banii care s-au strîns pînă acum ajung doar pentru salarii, susțin directorii CAS, dar casa de asigurări de sănătate va trebui să gestioneze financiar 90% din activitatea financiară a sectorului sanitar, Ministerul Sănătății subvenționînd acest sector, de acum încolo, doar cu 10%.

Persoanele care nu reprezintă urgențe și ajung în spital fără trimitere de la medicul de familie vor plăti toate serviciile

Pentru o informare cît mai corectă și mai completă a ieșenilor referitoare la Legea Asigurărilor de Sănătate și la ceea ce înseamnă medicul de familie, redacția noastră a decis să pună la dispoziția cititorilor un număr de telefon: *271.271*. Sunînd la acest număr sau scriindu-ne, prin intermediul redactorilor de la *"Monitorul"*, vă puteți afla în dialog cu specialiștii din sistemul sanitar ce vă vor oferi răspuns la toate întrebările dumneavoastră.

PORTRETUL UNUI SPECIALIST

Conf.dr. Dan Mihai Datcu, șeful Clinicii de Cardiologie de la Spitalul "Sf. Spiridon"

"Monitorul Medical" va găzdui, în permanență, un dialog cu cei mai reprezentativi specialiști din lumea medicală ieșeană. Numai că discuțiile nu vor fi purtate pe marginea unor boli sau a unor evenimente petrecute în sistemul sanitar. Rubrica de față își propune să pună în evidență mult mai mult decît acest lucru, ea se dorește să reproducă un crîmpei din frămîntările unui medic, din neliniștile, chiar neîmplinirile sale.

- Cît timp petreceți în spital?

- Stau în spital aproape 10 ore pe zi. Sincer să fiu, nu-mi place în concediu și în general nu-mi place cînd sînt departe de secția pe care o conduc. M-am obișnuit cu munca și vin și la două-trei noaptea de acasă atunci cînd sînt urgențe.

- Cum vi s-a părut în primul an de facultate, la primul curs?

- Eram nerăbdător să deschid ochii în medicină dar în același timp eram și puțin speriat. La curs, profesorul a sesizat cu ușurință că eram puțin crispați și, pentru a mai destinde atmosfera, a început cu cîteva bancuri. Ce-i drept, după ce le-am auzit ne-am simțit mult mai bine.

- Povestiți-ne un caz mai deosebit pe care l-ați avut.

- Am avut un pacient în vîrstă de 44 de ani care a suferit în preajma Crăciunului 7-8 opriri cardiace, ceea ce înseamnă foarte mult. Prima oprire m-a luat și pe mine prin surprindere. După ce s-a liniștit complet, bolnavul nu a mai avut curajul să iasă din clinică decît însoțit de cadrele medicale care aveau asupra lor un defibrilator.

Un alt caz a fost cel al unui ieșean care a fost salvat de la moarte la noi în clinică. În momentul în care a fost spitalizat era într-o stare foarte gravă, iar șansele de supraviețuire erau extrem de mici. Ceva mai tîrziu, acesta a a făcut din nou o criză, iar familia lui a apelat imediat la Serviciul de Ambulanță. Numai că în momentul în care au ajuns la fața locului, cadrele medicale au constat că bărbatul era deja în stare de moarte clinică. Familia lui a insistat să fie adus urgent la Spitalul "Sf. Spiridon", la Clinica I Medicală, spunînd că a mai fost "înviat" o dată acolo. Numai că în momentul în care a ajuns la noi nu am mai avut cum să intervenim, deoarece era deja mort.

- Ce ați dori cel mai mult de la viață?

- Îmi doresc foarte mult să am și eu condiții civilizate de lucru. De multe ori există șanse să poți salva pacientul, însă la noi nu ai cu ce. În Occident medicii "trag" de boala unui pacient.

- Vă întîlniți de multe ori cu prietenii?

- Am un cerc de prieteni, tot medici, și mă întîlnesc de 3-4 ori pe an cu ei, adeseori de sărbători. Cînd sînt vesel, ei mă cunosc, deoarece îmi place foarte mult să cînt la muzicuță. Cînd nu mă simt bine, nu cînt deloc. Acest hobby îl am dinainte de a fi elev la liceu. În plus, la liceu mi-au plăcut gimnastica aerobică, handbalul și voleiul. Cînd am ajuns în clasa a XI-a însă, am spus stop acestor sporturi, deoarece m-am apucat serios de învățat. Tot la liceu am cîntat și la chitară clasică și am frecventat un cerc de pictură. În plus, mi-au plăcut mult drumețiile la munte. Și acum îmi aduc aminte cînd am urcat pe Ceahlău, acum nu m-aș mai încumeta.

- Vă amintiți vreo peripeție din excursiile pe care le-ați făcut?

- Îmi amintesc cînd am mers în Egipt. Conducătorul grupului era din Cairo, iar drumurile cu autocarul erau foarte lungi. Dimineața am ajuns la un templu unde o tînără din grupul nostru a fost admirată foarte mult de un bărbat de la templu. A întrebat dacă poate fi a lui, în schimbul a două cămile. Cînd a auzit, conducătorul grupului ne-a spus că acesta a oferit un preț extraordinar de bun pentru fată. **(Laura HUSARU)**

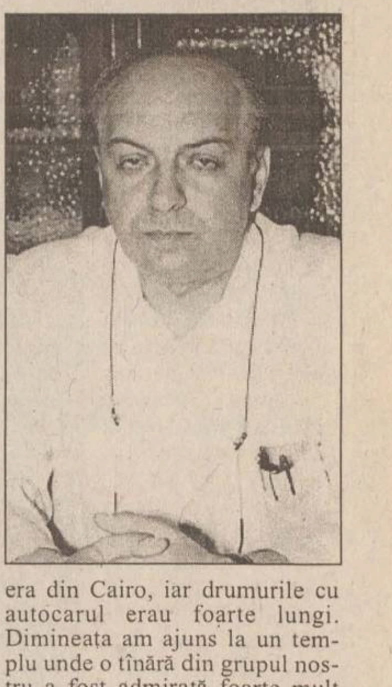

Pagină realizată de Mihaela CĂNĂNĂU

CONEL

S.C. ELECTRICA S.A.
Sucursala de Distribuție
Iași

Str. Uzinei Nr. 38 • Tel:032.142420/142660 • TELEX:22224 • Fax:032.210980

SC ELECTRICA SA București - Sucursala de distribuție Iași

Informează persoanele care doresc să se autorizeze de către CONEL, că sesiunea de examene din primăvara acestui an se va desfășura la sediul Grupului Școlar Energetic Iași în ziua de 3 aprilie 1999, între orele 7.30 - 15.00.

Înscrierile se vor face în aceeași zi orele 7.30 - 10.30 la sediul Grupului Școlar Energetic din strada Socola nr. 188.

Pentru candidații din Municipiul Iași se vor face înscrieri și în perioada **29 martie - 2 aprilie** între orele 8.00 - 14.00 la sediul SD Iași - Serviciul Marketing.

Pentru candidații care definitivează autorizațiile cît și pentru ingineri, examenul oral se va desfășura la sediul Grupului Școlar Energetic între orele 8.00 - 13.00.

Pentru candidații înscriși la gradele provizorii care dau teza, examenul scris se va desfășura între orele 10.30 - 12.30, la Grupul Școlar Energetic din str. Socola nr. 188, după care va urma, între orele 12.30 - 15.30, examinarea orală.

La examen se pot înscrie muncitorii calificați în meseria de electrician cu o vechime minimă în producție de 3 ani, maiștri, tehnicieni și subingineri electroenergetici cu o vechime minimă de 3 ani și ingineri energeticieni, electromecanici și alte specializări înrudite cu o vechime minimă în meserie de 1 - 2 ani.

Actele necesare înscrierii:
- copie xerox după diploma de studii;
- adeverința de salariat din care să rezulte vechimea în meserie;
- taxa de înscriere.

Bibliografia necesară:
- Normativ I-7-92
- Regulamentul pentru furnizarea și utilizarea energiei electrice aprobat prin HGR 236/1993;
- Legea energiei aprobată cu ordonanța 63 publicată în Monitorul Oficial din 519/30.12.1998
-Ordinul 65/97 al MMPS (NPM pentru instalații electrice)
- Manualul electricianului autorizat.

Relații suplimentare se pot obține la telefon 142420 interior 138. Serviciul Marketing al SD Iași pune la dispoziția candidaților, contra cost, Manualul electricianului autorizat.

SOCIETATE MIXTĂ,
cu un capital social de peste 1.000.000.000 lei cu sediul în Brăila, scoate la CONCURS pentru un atelier de matrițerie mase plastice:

- o 1 post șef atelier coordonator (studii superioare, cunoștințe temeinice de proiectare și, preferabil, cunoscător al limbii franceze);
- o 1 post maistru matrițer mase plastice;
- o 1 post lăcătuș sculer matrițer mase plastice;
- o 1 post frezor în coordonate.

Vechime: minim 10 ani într-un atelier de matrițerie mase plastice

Societatea asigură cheltuielile de transport, eventual de mutare și cazare în Brăila împreună cu familia. **Salarii foarte atractive.**
Doritorii sînt rugați să trimită curiculum vitae la 039/616650.
Informații suplimentare la tel. **092/295289 sau 092/275305**

COMPANIA NAȚIONALĂ DE CĂI FERATE CFR S.A.
Regionala CF IAȘI
Divizia Patrimoniu

organizează în data de 15.04.1999

licitație publică pentru închirierea prestațiilor de "salubrizare", "pază, securitate"

în stațiile CF de pe raza Regionalei CF Iași.

Pentru informații sunați la tel/fax 032/216381.

U.M.F. "Gr.T.Popa" Iași
scoate la concurs postul vacant de
administrator șef - Facultatea de Medicină

Contractul de muncă se incheie pe durata de 5 ani, după expirarea perioadei de probă de 1 an.

Condiții de participare la concurs:
- Absolvent de învățămînt superior de lungă durată
- Absolvent al unui curs P.U. în domenii, cum sînt: științe economice, administrație publică, management și marketing
- cunoașterea unei limbi de circulație internațională
- operare PC, peste nivel mediu

Dosarele de concurs vor conține următoarele acte:
- ■ cerere de înscriere;
- ■ copie legalizată după actele de studii (diplomă bacalaureat, diplomă licență, diplomă învățămînt P.U.);
- ■ două recomandări de la ultimul loc de muncă (referitoare la profilul moral și profesional al candidatului);
- ■ adeverință de la ultimul loc de muncă, din care să reiasă că actualul candidat nu a suferit condamnări penale;
- ■ adeverință medicală
- ■ curriculum vitae;
- ■ copie după carnetul de muncă cap. I și IX sau I și VI.

Dosarele se depun la Decanatul Fac. de Medicină Str. Universității nr. 16.

Relații suplimentare inclusiv asupra bibliografiei pentru concurs, se obțin la telefoanele: 116104 - int. 22, 215350, 215288.

SC COMTEX SA Iași

CONVOCARE

Adunarea Generală Ordinară a Acționarilor SC COMTEX SA Iași

Consiliul de Administrație al S.C. Comtex S.A. Iași convoacă adunarea generală ordinară a acționarilor pentru data de 14 aprilie 1999, ora 15.00, la sediul societății din Iași, str. Grigore Ureche nr. 3, bl. Gh. Șonțu (club), cu următoarea ordine de zi:

1) Prezentarea și aprobarea raportului de gestiune al administratorilor pentru exercițiul financiar 1998.

2) Prezentarea și validarea raportului comisiei de cenzori și prezentarea raportului cenzorului extern independent.

3) Aprobarea bilanțului contabil și a contului de profit și pierdere și repartizarea profitului pe anul 1998, descărcarea de gestiune a administratorilor.

4) Aprobarea bugetului de venituri și cheltuieli pe anul 1999.

5) Aprobarea programului de investiții pe anul 1999.

6) Aprobarea propunerii pentru cenzor extern independent pe anul 1999.

7) Prezentarea și aprobarea raportului anual conform regulamentului CNVM nr. 2/1996 privind informarea periodică și continuă, realizată de emitenții de valori mobiliare.

8) Diverse.

În caz de neîntrunire a cvorumului necesar se convoacă a doua adunare generală ordinară a acționarilor la data 15 aprilie 1999, la aceeași oră și în același loc.

Pot participa la adunare acționarii înregistrați la Registrul Român al Acționarilor la sfîrșitul zilei de 1 aprilie 1999, cu prezentarea buletinului de identitate, a certificatului de acționar (sau extras de cont al RRA) și a procurilor (mandate) de reprezentare. Formulare de procuri se pot obține de la sediul societății, zilnic, pînă la ora 16.00.

Materialele pot fi consultate de către acționari începînd cu data de 31 martie 1999 la sediul societății.

Consiliul de Administrație al SC COMTEX SA IAȘI

Monitorul Financiar

NOUTĂȚILE ECONOMICE

ABN AMRO a fost desemnat consultant pentru privatizarea tutunului

Ministerul Agriculturii și Alimentației a hotărît să vîndă societatea națională "Tutunul românesc" celui care oferă mai mulți bani. Ministrul agriculturii, ***Ioan Mureșan***, a precizat că privatizarea se va derula în două etape: majorarea de capital și vînzarea de acțiuni pe piețele internaționale de capital. ***"Există mai multe metode de privatizare, dar noi ne-am axat în special pe aceea de maximizare a prețului, care va aduce lichiditate mai mare la bugetul statului"***, a declarat Ioan Mureșan. Ieri a fost desemnat consultantul pentru privatizarea societății naționale "Tutunul românesc". Dintre consorțiile străine care au participat la această licitație, a fost selectat ABN AMRO, în consorțiu cu Musat și Asociații, Danubius Securieties și ***Arthur Andersen***. Ministrul Agriculturii nu a exclus și posibilitatea depunerii unor contestații din partea participanților la această licitație. Eventualele contestații se pot depune în termen de 3 zile de la data afișării rezultatelor la cabinetul ministrului ***Ioan Mureșan*** și vor fi soluționate de o altă comisie, numită printr-un ordin al ministrului Agriculturii și Alimentației, în termen de 2 zile de la data înregistrării. **(Mihaela VASILESCU)**

Scutiri de taxe vamale

Bunurile de import destinate asociațiilor familiale și unităților din sectorul meșteșugăresc, agricol și industriei mici, care sînt incluse în programele de ajutorare și dezvoltare a activităților finanțate de către guvernele străine în baza unor acorduri sau tratate încheiate cu România, vor fi scutite de taxe vamale, au hotărît, luni, deputații. Ei au adoptat proiectul de modificare a Ordonanței 26/1993 privind tariful vamal de import al României în varianta propusă de Executiv. Proiectul de lege mai prevede că va fi scutit de plata taxelor vamale importul de bunuri care se produc în țară, bunurile reparate în străinătate sau bunurile care le înlocuiesc pe cele necorespunzătoare calitativ, returnate partenerilor externi în perioada de garanție. Pentru bunurile importate de asociații familiale și unități meșteșugărești, agricole și de industrie mică, care sînt incluse în programe de ajutorare și dezvoltare și pentru care nu s-a plătit datoria vamală pînă la data la care va intra în vigoare legea de aprobare a ordonanței, drepturile de import nu se vor mai plăti la bugetul de stat.

Agamanii nu s-au grăbit la testări

40% din reprezentanții statului în AGA nu s-au prezentat încă la testare, ***"din diverse motive, de la lipsa din localitate la orice alte motive"***, ne-a declarat ***Edmond Roman***, purtătorul de cuvînt al FPS Iași. ***"Totuși, cei care au venit au avut rezultate foarte bune, ceea ce și dorim prin aceste testări"***, a adăugat Edmond Roman. Coordonatorul programului de testare, ***Ioana Dornescu***, a adăugat că scopul acestor teste este tocmai să-i determine pe reprezentanții statului în AGA să se pună la curent cu noutățile apărute în legislație. ***"Mai mult, faptul că aceste testări vor fi periodice îi va determina să știe cu exactitate că trebuie să fie la curent cu legile"***, a adăugat Ioana Dornescu. Amintim că în Iași, FPS are circa 100 de reprezentanți în AGA, și că cei care nu au venit pînă acum vor fi reprogramați săptămîna viitoare. Testele pe care le dau sînt teste grilă, cu întrebări din contractul de reprezentare și din legea 31, a societăților comerciale. (C. S.)

Curs calculat de BNR, 30.03.1999
15.272 lei/dolar
8.371 lei/marca

Statul face cinste agenților economici

■ *dacă firma plătește la zi toate taxele și impozitele, ea va beneficia de o reducere a obligațiilor cu 1/12, adică datoriile pe care ar fi trebuit să le plătească într-o lună*

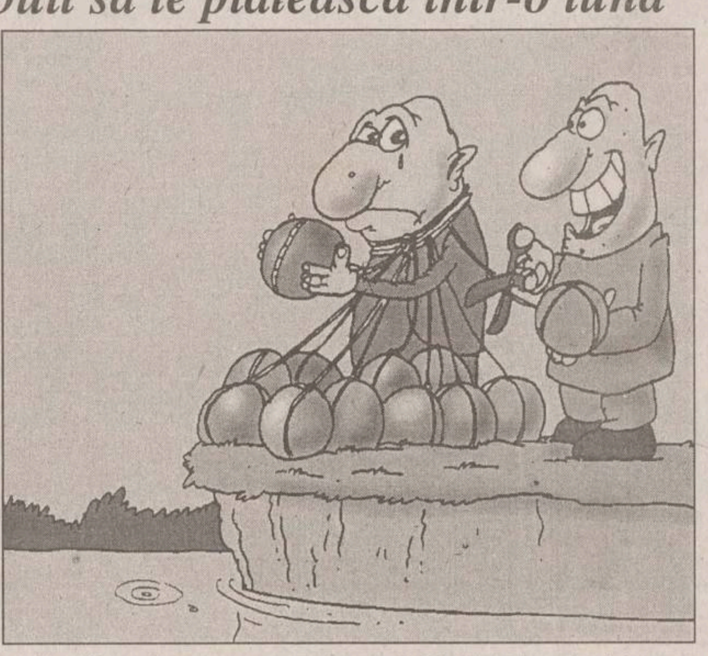

Contribuabilii, persoane juridice, care achită integral și la termenele legale toate obligațiile curente la bugetul de stat pentru anul 1999, reprezentînd impozit pe profit, impozit pe salarii, taxa pe valoarea adăugată, accize și impozit pe țiței și gaze naturale, precum și toate ratele din sumele eșalonate cu termenul de plată în anul 1999 vor beneficia de reducerea obligațiilor aferente acestui an cu 1/12 din fiecare obligație, a hotărît Camera Deputaților.

Deputații au adoptat, astfel, Ordonanța de Urgență privind acordarea de facilități fiscale agenților economici. Reducerea obligațiilor se calculează și se acordă în urma verificărilor organelor competente, după depunerea bilanțului contabil anual, iar veniturile înregistrate sînt deductibile la determinarea profitului impozabil, se arată în ordonanța aprobată de Camera Deputaților. Camera Deputaților a stabilit ca de această reducere a obligațiilor aferente, prevăzută în ordonanță, să beneficieze și contribuabilii, persoane juridice, care au efectuat plata obligațiilor curente la bugetul de stat cu o întîrziere de cel mult 10 zile, de trei ori în cursul anului 1999, pentru fiecare obligație în parte, cu condiția plății majorărilor de întîrziere aferente odată cu aceste obligații.

Bonificații de 5% pentru bun-platnici

Deputații au mai stabilit că, în anul 2000, contribuabilii care s-au încadrat în prevederile ordonanței vor beneficia lunar, pînă la sfîrșitul anului, de o bonificație de cinci la sută pentru fiecare din obligațiile - impozit pe profit, impozit pe salarii, TVA, accize și impozit pe țiței și gaze naturale - achitate în termenul legal. Aceste bonificații se vor calcula la fiecare termen legal de plată, iar veniturile corespunzătoare înregistrate vor fi deductibile la determinarea profitului impozabil. Contribuabilii la care se constată diferențe de plată la obligațiile datorate bugetului de stat și care nu sînt achitate în termen de 15 zile de la data constatării acestora (împreună cu majorirările de întîrziere aferente) nu intră sub incidența prevederilor ordonanței.

Ordonanța, aprobată de Camera Deputaților, urmează să fie analizată și de către Senat.

Dolarul a sărit din nou pîrleazul

■ *ieri moneda americană a fost cotată de BNR la 15.272 lei* ■ *pronosticul lui Remeș a fost greșit, devalorizarea leului fiind de 39,5% de la începutul anului, față de 35% cît a estimat ministrul Finanțelor* ■

După patru zile în care cursul dolarului în raport cu moneda națională a avut o evoluție ascendentă, cu 100-200 lei zilnic, leul a cunoscut ieri o nouă depreciere importantă, de 410 lei. Astfel, prognoza ministrului de Finanțe, ***Decebal Traian Remeș***, că deprecierea monedei naționale în acest an va fi de 35%, a fost deja depășită, ajungînd la 39,45% după doar trei luni ale acestui an. Ieri, cursul leu-dolar a depășit pragul de 15.000 lei, depășind chiar cota de 15.115 înregistrată pe 18 martie. Casele de schimb valutar nu au mai reacționat însă la fel ca în urmă cu două săptămîni, cînd se ajunsese la cursuri de vînzare de 20-25.000 lei pentru un dolar. Deși cursul oficial al dolarului, stabilit ieri de Banca Națională a României, a fost de 15.272 lei, la casele de schimb dolarul se vindea cu 15.500-15.700 lei, maxim 16.000 lei. Ieșenii nu au mai reacționat însă, totul fiind relativ calm ieri seară în jurul birourilor de schimb. ***"Dacă dimineață au mai fost ceva intrări și ieșiri de valută, după-amiază am avut foarte puțini clienți. Ieri însă, cererea a fost ceva mai mare, de parcă lumea ar fi presimțit ce se va întîmpla astăzi, astfel că mă așteptam la o creștere a cursului valutar. Nu am ridicat însă cursul decît de trei ori pe parcursul acestei zile"***, ne-a declarat Miluța Butnaru, operator al casei de schimb "Cambio". Nici la alte case de schimb lumea nu s-a grăbit să cumpere valută dar nici să o vîndă. Totuși, ***"după ce am aflat cursul oficial am ridicat și noi cotația la vînzare, iar lumea a început să cumpere valută"***, ne-a delarat ***Dana Crăciun***, director la "Nasty Change".

Pe piața valutară, trendul ascendent a început chiar de la deschidere. De la 14.950-15.100 lei/dolar, cotațiile au fost majorate constant, în trepte, pe fondul susținerii din partea cumpărătorilor de valută. Astfel, cursul a ajuns pînă la 15.335/15.500 lei/dolar, nivel la care o bancă importantă a început să vîndă valută. Cotațiile au coborît, însă la închidere, cursul s-a stabilizat la 15.250/15.350 lei/dolar. ***"A fost presiune constantă la cumpărare"***, a spus dealerul unei bănci. BNR a continuat să intre pe piața monetară, atrăgînd depozite în lei pe două săptămîni sau pe o lună la dobînzi ridicate, dar acest lucru nu a împiedicat creșterea cursului. Pe piața monetară, ratele dobînzilor s-au menținut la un nivel ridicat de 150-240% în cea mai mare parte a ședinței, susținute și de prezența BNR în piață. Spre final dobînzile au scăzut, după ce băncile și-au reglat necesarul în lei, ajungînd la 50-100% pentru depozitele pe o zi și 100-200% pentru depozitele pe o săptămînă. Pentru miercuri, dealerii se așteaptă la menținerea trendului de creștere, dar care s-ar putea încetini. **(Laura PĂDURARU)**

Firmele care construiesc case cu credit ipotecar vor fi scutite de plata TVA

■ *această măsură este prevăzută în regulamentul de funcționare a ANL* ■ *valoarea locuinței va fi astfel redusă cu 15%* ■

Regulamentul de funcționare al Agenției Naționale pentru Locuințe (ANL) prevede scutirea de la plata TVA a firmelor care construiesc locuințe și care vor colabora cu agenția, măsură care va determina o reducere cu aproape 15% a valorii locuinței și va conduce la relansarea construcției de locuințe, a declarat ***Nicolae Noica***, ministrul Lucrărilor Publice și Amenajării Teritoriului. Regulamentul de funcționare al ANL a trecut de Camera Deputaților și urmează să fie dezbătut în Senat.

ANL urmărește atragerea și administrarea resurselor financiare pentru construirea, cumpărarea, reabilitarea și consolidarea locuințelor și spijină persoanele cu venituri modeste în vederea obținerii de credite preferențiale, cu dobîndă inferioară ratei medii practicate pe piața financiar-bancară, prin intermediul unor bănci. Pot obține aceste credite persoane fizice cu cetățenie română, domiciliate în România, precum și persoane juridice române.

Pentru banii depuși la ANL solicitantul va primi o dobîndă de 10%, urmînd ca după achitarea unui avans, de aproximativ 20% din valoarea investiției, în termen de nouă luni să fie finalizată construcția apartamentului. ANL nu solicită garanție pentru acordarea creditelor pentru construcția de locuințe. Ministrul Noica a afirmat că MLPAT lucrează împreună cu Agenția Română de Dezvoltare la un proiect de Lege sau Ordonanță de Urgență pentru acordarea unor facilități investitorilor care participă, pentru o perioadă de maximum doi ani, cu o sumă mai mare de 60 milioane dolari, la construcția de locuințe.

FONDURI DE INVESTIȚII

Valoarea la zi a unităților de investiție:		Variație lei	Variație %
Fondul Național de Investiții (29.3 - 4.4.1999)	289.850 lei	6.700	2,36%
FORTUNA Classic (FRI) (26.03.1999)	359.000 lei	5.000	1,41%
Fondul de Comerț Exterior (29.3.1999)	78.640 lei	1.800	2,28%
ARDAF (29.3 - 4.4.1999)	36.300 lei	900	2,52%
Fondul Transilvania (29.3 - 4.4.1999)	41.260 lei	490	1,18%
Credit Fond/Capital Plus (29.3 - 4.4.1999)	7.812 lei	152	1,95%
Fondul ALPHA (24.3- 30.3.1999)	185.000 lei	10000	5,4%
Fondul Octogon (24.3- 30.3.1999)	37.200 lei	200	0,54%

Un inventator cere de la "Tepro" cîte 10 cenți pentru fiecare tonă de țeavă

În 1989 un maistru de la "Tepro" a realizat o invenție de pe urma căreia firma a economisit o sumă apreciabilă. În 1995, firma acceptă, printr-un contract de cesiune să cumpere invenția, plătind 5% din valoarea economiilor produse de ea. În 1997, conducerea firmei redactează un act adițional, pe care inventatorul îl semnează, acceptînd să fie plătit în sumă fixă la fiecare tonă de producție, în loc ca firma să calculeze în fiecare semestru economiile. De aici începe însă o poveste cu săli de tribunal, pentru că socoteala făcută la redactarea actului adițional a fost greșită.

Conducerea firmei și-a dat seama că suma este prea mare abia după ce și inventatorul, ***Ionel Vasile***, a semnat actul adițional la contractul de cesiune, care îi dădea dreptul la 0,1052 dolari pe tona de țeavă trecută prin ***"Dispozitivul de ghidare și susținere a țevii, la debitarea pe ferăstraie de tip volant"***. ***"Practic, această sumă reprezenta contravaloarea tuturor economiilor realizate de dispozitivul în cauză, deci nu am considerat că este normal ca toți acești bani să intre în buzunarul inventatorului. I-am spus că actul adițional este greșit întocmit și am cerut înțelegerea celeilaltei părți, dar acesta a zis că atîta vreme cît are o hîrtie semnată la mînă nu cedează banii pe care această hîrtie îi prevede ca ai lui"***, ne-a declarat ***Elena Ursachi***, director economic la SC "Tepro" SA.

Mai mult, Elena Ursachi declară că în prezent, așa cum i-a comunicat directorul general al firmei, ***Andreiu Cătoiu***, invenția realizată de Ionel Vasile nu mai este utilizată. Totuși, Ionel Vasile este convins că invenția lui este încă folosită de "Tepro", "dacă experții vor verifica vor vedea că este acolo".

În prezent, Ionel Vasile este disponibilizat de la "Tepro", judecîndu-se cu firma pentru că de la jumătatea lui 1996 nu a mai primit nici un ban pentru invenția lui. ***"Nu eu le-am cerut să întocmească acel act adițional. Ei l-au făcut, l-au semnat și mi-au cerut insistent să-l semnez și eu. În cele din urmă, după mai mult de o lună, am acceptat, iar ei nu vor să recunoască acest act. Dacă acest act adițional ar fi fost greșit, ar fi trebuit să mă plătească măcar după vechiul contract"***, ne-a spus Ionel Vasile. Ca atare, el cere plata banilor cuveniți pentru perioada cînd firma a folosit invenția sa, și rezilierea contractului, ***"pentru a putea vinde invenția mea unei alte firme, care să o plătească mai bine"***, a adăugat Ionel Vasile. Precizăm că așa cum afirmă inventatorul, în primul semestru al anului 1997, prin dispozitivul inventat de el au trecut 18.705 tone de țeavă. Dacă considerăm că această producție a fost obținută și în celelalte perioade, el ar trebui să primească 9.838 dolari, care la cursul de azi al BNR ar însemna peste 150 milioane lei.

În 1995 firma a încheiat cu inventatorul un contract de cesionare a invenției, iar Vasile Ionel urma să primească 5% din economiile realizate grație punerii în funcțiune a acestui dispozitiv. Pentru perioada 1989 - 1994, banii au fost virați conform contractului, însă aceste plăți au încetat în anul 1996. Pe data de 17 iulie 1997 a fost semnat de ambele părți actul adițional prin care se renunța la plata în comision, pentru fiecare tonă trecută prin dispozitivul respectiv urmînd ca inventatorul să primească 0,1052 dolari. ***"De la această dată n-am mai primit nici un ban. Ei au tot încercat să mă facă să semnez un alt act adițional, dar nu am acceptat, și nu mi-au mai dat nimic"***, ne-a declarat supărat inventatorul. Ca atare, în 1998 am dat în judecată firma pentru a autentifica actul adițional. Pe data de 22 octombrie 1998 Tribunalul Iași a decis că "Tepro" trebuie să autentifice actul adițional, și să plătescă cheltuielile de judecată. Firma a făcut recurs la Curtea de Apel, unde a obținut cîștig de cauză. Ionel Vasile a făcut recurs la această sentința Curții de Apel, care i-a fost comunicată la începutul acestui an, fără însă ca sentința să fie însoțită și de motivare. **(Cristina SAVA)**

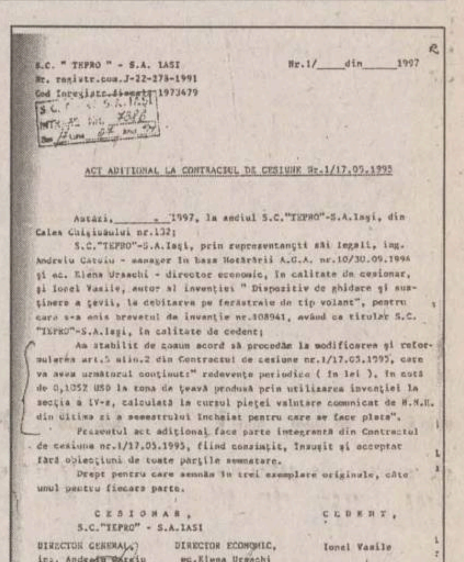
S.C. " TEPRO " - S.A. IASI
Nr. registr.com.J-22-278-1991
Nr.1/____din____1997
ACT ADITIONAL LA CONTRACTUL DE CESIUNE Nr.1/17.05.1995
va avea următorul conținut:" redevențe periodice (în lei), în cotă de 0,1052 USD la tona de țeavă produsă prin utilizarea invenției la secția a IV-a, calculată la cursul pieței valutare comunicat de B.N.R. din ultima zi a semestrului încheiat pentru care se face plata".
Prezentul act adițional face parte integrantă din Contractul de cesiune nr.1/17.05.1995, fiind consimțit, însușit și acceptat fără obiecțiuni de toate părțile semnatare.
Drept pentru care semnăm în trei exemplare originale, cîte unul pentru fiecare parte.
CESIONAR, S.C."TEPRO" - S.A.IASI
DIRECTOR GENERAL, ing. Andreiu Cătoiu
DIRECTOR ECONOMIC, ec.Elena Ursachi
CEDENT, Ionel Vasile
OFICIUL JURIDIC, cons.jur. Ilie Bîtea

Facsimil după actul adițional la contractul de cesiune prin care "Tepro" se obligă să-i cedeze inventatorului 10 cenți la fiecare tonă de țeavă

De mîine, o nouă transă de scumpiri

Continuare din pagina 1A

Azi e ultima zi în care se poate plăti taxa Băsescu la prețul vechi

Și automobiliștii vor cotiza mai mult la stat, începînd de la 1 aprilie. Astfel, taxa Băsescu va fi majorată cu 40% în conformitate cu rata inflației înregistrată în 1998. Astfel, pentru un autoturism Dacia, începînd de pe 1 aprilie, se vor plăti 70.000 lei la Fondul Special al Drumurilor, în loc de 50.000 lei cît a fost pînă la această dată. Cu toate că data limită pentru plata taxei nemajorate a fost prelungită cu două săptămîni, azi fiind ultima zi, doar aproximativ 32% din deținătorii de autovehicule au achitat taxa de utilizare a drumurilor publice. Prin unitățile CEC au fost vîndute circa 1,2 milioane rovignete din cele 3,8 milioane rovignete distribuite de Administrația Națională a Drumurilor (AND), suma colectată fiind de circa 100 miliarde lei, dintr-un total estimat pentru acest an de 320 miliarde lei, a declarat Dănilă Bucșa, directorul general al AND.

În România există, în prezent, peste 3,8 milioane autovehicule, din care circa 430.000 autovehicule, cu capacitatea cuprinsă între 1-22 tone, sînt destinate transportului de marfă, iar circa 45.000 autobuze și microbuze, pentru transportul de pasageri.

Autoturisme și autoutilitare sub 3,5 tone		
sub 1500 cm	50000	70000
1501-2000 cm	100000	140000
2001-3000 cm	250000	350000
peste 3001 cm	600000	840000
Remorci		
sub 0,75 tone	20000	28000
0,75-3,5 tone	200000	280000
3,5-10 tone	350000	490000
peste 10 tone	450000	630000
Semiremorci		
sub 20 tone	600000	840000
20,01-30 tone	700000	980000
peste 30 tone	800000	1120000
Autotractoare		
sub 18 tone	500000	700000
peste 18 tone	700000	980000
Tractoare rutiere		
sub 20CP	100000	140000
20-45 CP	300000	420000
peste 45 CP	400000	560000

Pe prima coloană este valoarea veche a taxei Băsescu, iar pe cea de a doua coloană cît se va plăti după 1 aprilie

Tarifele practicate de CFR Marfă se vor majora începînd cu 15 aprilie

Tarifele practicate de Compania Națională de Transport Feroviar - CFR Marfă SA vor fi majorate, începînd cu 15 aprilie, probabil cu circa 14%, a declarat, marți, ***Gheorghe Buruiană***, directorul general al companiei. Măsura are în vedere acoperirea influențelor rezultate din devalorizarea monedei naționale și din majorarea prețurilor la energie și combustibili. ***"Din evaluările noastre ar rezulta un cuantum al majorării de circa 14%. Trebuie să facem calcule în continuare"***, a adăugat Gheorghe Buruiană. Tarifele companiei de marfă au rămas, în ultimele luni, nemodificate, în pofida creșterilor de prețuri din toate sectoarele economice.

Spre deosebire de CFR Călători, compania de Marfă nu a procedat la majorarea tarifelor de transport începînd cu 1 martie. Compania de Transport Feroviar Marfă a fost înființată în toamna anului trecut în urma restructurării regiei SNCFR.

Banca Transilvania
Sucursala IAȘI - str. Ghica Vodă 3A tel. 216770, 215011, 214587, fax: 216770, modem 032/216520
acordă **CREDITE** pentru cumpărarea de ACȚIUNI și ACTIVE de la societățile care se privatizează
Beneficiarii creditelor pot fi: persoane juridice; asociațiile salariaților; persoane fizice
Detalii la sediul Sucursalei Iași, program cu publicul luni-vineri 8.00 - 18.00, sîmbătă 9.30 - 12.30

B.R.D.
■ Sucursala IAȘI - str. A. Panu 1B-2A ■ Agenția A.Panu - bd. Ștefan cel Mare și Sfînt 53
■ Agenția Independenței - str. Vasile Conta 1 ■ Agenția TG. FRUMOS - str. Cuza Vodă 7
■ Program de lucru: 8.30-14.00; 15.30-17.00

procente pe an

NR. CRT.	Disponibilități în:	CATEGORII DE CLIENȚI:	PLATA DOBÎNZII SE EFECTUEAZĂ	30 ZILE	60 ZILE	90 ZILE	180 ZILE	270 ZILE	365 ZILE	730 ZILE	1095 ZILE
1.		Persoane fizice	la expirarea termenului	-	-	53	55	57	61	75	90
2.		Persoane fizice	lunar	50	51	52	53	54	55	-	-
3.	Lei	Persoane juridice	la expirarea termenului	50	51	52	53	54	55	-	-
4.	USD	Persoane fizice și juridice	lunar	4.65	-	4.75	5	5.1	5.25	-	-
5.	DEM			3.3	-	3.35	3.5	3.55	3.6	-	-

Pentru toate operațiunile efectuate în contul dvs. de depozit
BRD NU PERCEPE COMISIOANE.
Depozitele constituite de persoane fizice beneficiază de garanția Fondului de garantare a depozitelor în sistemul bancar.

Afaceri fără frontiere:
Catalogul EUROPAGES
EUROPAGES este titlul unui catalog european unic, tradus în 6 limbi, editat în **1 200 000** de exemplare și distribuit în **30** de țări europene. Cu o rată de consultare excepțională, EUROPAGES este editat sub formă de catalog, pe CD-ROM și pe Internet. În EUROPAGES puteți găsi cei mai buni funizori, cele mai avantajoase oferte și cei mai serioși parteneri. Aveți acces la clienți altfel inaccesibili, sunteți alături de cei mai buni furnizori europeni și aveți șansa cuceririi unor noi piețe în Europa.
Înscrierile în catalogul EUROPAGES 2000 se fac până la 31 mai 1999 prin:

necomm Tel.:032-211525 Fax:032-270415 E-mail: sales@necomm.ro
Cumpără mai bine, vinde mai mult!

COOPERATIVA DE CREDIT BANCA POPULARĂ
"MINERVA"
vă oferă începînd cu data **14.01.1999** următoarele dobînzi pentru depunerile la termen:
1 lună ... 64% pe an — 6 luni ... 67% pe an
3 luni ... 68% pe an — 12 luni ... 70% pe an
Relații suplimentare la sediul din strada Costache Negri nr. 10 (în spatele Halei Centrale), tel. 143.000.

Monitorul Editoriale

POLITICĂ EXTERNĂ

România cu capul în nisip

Circa 70 % dintre români, conform unui sondaj realizat zilele trecute, vor ca, în privința războiului din Iugoslavia, România să adopte o poziție de neutralitate. Adică nici cu Iugoslavia, nici cu NATO. Ce-avem noi cu alții? Noi ne știm doar interesul național. Ce-o fi însemnînd acest interes național, rămîne de văzut. Poate după încheierea războiului din Iugoslavia ne-om lămuri cu toții. Deocamdată, e mai profitabil să ne băgăm capul în nisip.

Pe acest fond a avut loc, ieri, ședința Parlamentului României dedicată adoptării unei poziții oficiale a legislativului. Cum era de așteptat, rezultatul, adică declarația Parlamentului, ne-a mulțumit pe majoritatea dintre noi. Și ei sînt neutri. Cum neutri, adică fără nici o opțiune, au fost întotdeauna față de problemele importante. Nimic nu poate fi mai definitoriu, în acest sens, decît fraza cu care începe primul punct al declarației prin care Parlamentul "se pronunță pentru realizarea condițiilor în vederea încetării operațiunilor militare în spațiul iugoslav...". Curat murdar, cu alte cuvinte. Ce-o fi însemnînd "realizarea condițiilor", rămîne să stabilească alții. Pentru că, dacă-i întrebi pe parlamentarii noștri, fiecare îți va răspunde altfel. Deși, chipurile, declarația e comună. Adică sînt toți de acord cu ea. Adică toți sînt de acord cu ceva despre care fiecare crede ce vrea.

Ce-ar putea însemna "realizarea condițiilor în vederea încetării operațiunilor militare"? Ar putea însemna două lucruri total opuse. Unul susținut de regimul lui Miloșevici, celălalt de către NATO. Pentru Miloșevici, soluția e încetarea atacului NATO fără condiții prealabile, iar pentru NATO, invers. Mai întîi, acceptarea unor condiții și abia apoi încetarea atacului. Logica exclude orice compromis. Doar cei care nu vor nu văd că totul se decide pe teren. Or, pe teren, Miloșevici e aproape gol pușcă. Singura lui speranță e presiunea eficientă a aliaților tradiționali, respectiv Rusia și China, dublată însă obligatoriu de cea a opiniei publice internaționale. Din păcate pentru dictatorul Miloșevici, nici una dintre aceste condiții nu mai are șanse să se îndeplinească. Rusia, factor ce părea a fi determinant în soarta conflictului, a declarat oficial că nu va interveni militar de partea lui Miloșevici, asumîndu-și în schimb rolul de mediator. Ca în orice conflict, cine solicită medierea își recunoaște implicit inferioritatea. Serbia a solicitat-o. Iar cine acceptă rolul de mediator, în acest caz Rusia, își asumă, chiar dacă neoficial, prezumpția de imparțialitate. Ceea ce la începutul conflictului militar Rusia nu și-ar fi dorit nici în ruptul capului. Pentru Kremlin, miza era confruntarea fie și doar diplomatică și simbolică cu NATO, pentru a-și revendica în continuare statutul de mare putere și nu cea de simplu mediator. Din ambele puncte de vedere, NATO are, la ora actuală, un ascendent covîrșitor. Cît privește presiunea opiniei publice internaționale, și aici lucrurile par ieșite din zona periculoasă pentru alianța nord-atlantică. Dacă pînă ieri, demonstrațiile anti- NATO păreau să domine strada în mai tot spațiul european, începînd de ieri, balanța a început să se echilibreze. Și albanezii din țările europene și din SUA au început să iasă în stradă. Ceea ce face ca atuul propagandistic pe care miza regimul lui Miloșevici să dispară. Indiferent de rezultatul la care ar putea ajunge Rusia, ca mediator reclamat totuși doar de către Serbia, situația de pe teren confirmă tot mai mult ceea ce era de confirmat. În confruntarea cu un dictator postcomunist în inima Europei, valorile acesteia din urmă au mult mai multe șanse să învingă. Dacă aceste valori ar fi împărtășite de către majoritatea politicienilor noștri, alta ar fi fost atitudinea lor față de conflictul din Iugoslavia. Oricum, una clară, conformă cu ceea ce tot declară a fi interesul național. **(Pavel LUCESCU)**

POLITICĂ EXTERNĂ

Rusia trebuie învinsă în Kosovo

Incitată de încăpățînarea NATO de a se extinde spre estul Europei, Rusia aducea repetateori ca argument pentru opoziția sa la acest proces absența unui răspuns clar la întrebarea: "păi dacă Războiul rece s-a sfîrșit, care vă mai sînt dușmanii?". Și, în consecință, dacă ei nu mai există, cel puțin în partea aceasta a lumii, ce nevoie mai aveți de extindere? Nu cumva ascundeți ceva gînduri malefice? Nu e normal, deci, ca noi să ne opunem, din principiu, de vreme ce chiar dacă nu mai sîntem dușmani voi sînteți cei care faceți pași agresivi? În astfel de termeni - cioppliți după chipul și asemănarea sa - nega Moscova existența dilemei vidului de normă, de reglementare, în relațiile de putere între state, fenomen specific perioadei de după căderea comunismului. Dilema era generată de contradicția tot mai flagrantă între aparența securității, "citită" după toate normele ce funcționaseră pînă atunci, și evidentele că de fapt lumea care se năștea era tot mai nesigură și plină de amenințări, care de care mai perverse și răspîndite la tot pasul. Aceste "noi riscuri" au tot fost timp de zece ani inventariate, întoarse pe toate părțile de armate de experți calificați peste noapte. Li s-a spus terorism, clasic, nuclear sau de stat, instabilitate socială, imigrație, criză financiară cu impact social sau în alte feluri. Li s-au căutat antidoturi, s-au alcătuit strategii de contracarare. Totuși, nu s-a putut defini clar: împotriva a ce anume se apără lumea civilizată sau ce anume o amenință? Și, la urma urmei, ce legătură au toate astea cu Rusia și extinderea NATO? După o tatonare și tergiversare de un deceniu, un eveniment a venit să răspundă rapid și tranșant tuturor acestor întrebări și dileme: războiul din Kosovo. El a adus în primul rînd răspunsul la întrebarea fundamentală: civilizația se apără împotriva oricărei voințe arbitrare ce ar tinde să distrugă sau să afecteze profund ființa umană. Civilizația apără individul. Acesta este liantul între teama de terorism, explozia socială, valurile de imigranți sau o criză precum cea din Kosovo. Slobodan Miloșevici a călcat în picioare ideea de supremație a individului, ajutînd vestul să-și definească de data aceasta în mod clar prioritățile și ideologiile. El a instituit un regim care în mod arbitrar a umilit sau după caz masacrat pe cei pe care-i revendica în calitatea de cetățeni. Un regim de care nu este în esență prin nimic diferit de cel de la Moscova, care în plus poate face isprăvi asemănătoare într-o vecinătate pe care o decretează singur ca fiind propriul spațiu discreționar. Să ne amintim doar de Cecenia, Transnistria sau Georgia. Regimuri care definesc două lumi și două moduri de a fi fundamental diferite și ireconcliabile.

În baza legilor firii, aceste lumi nu pot conviețui concomitent pe un același spațiu. Urmează că Occidentul este tentat să ocupe poziții cît mai avansate pentru a se proteja de o lume opusă lui, că Rusia trebuie la fel de natural să se împotrivească și, în plus, să-și susțină semenii - în cazul acesta pe sîrbi, un cap de pod extrem de bine plasat în Europa. La fel de natural e ca Rusia să pretindă că nu pricepe pentru ce anume înaintează înspre ea Occidentul, de vreme ce nu mai sînt dușmani. Sau de ce NATO ar încălca suveranitatea Serbiei, cu toate că Serbia este un ghimpe în inima noii sale sfere de influență.

Prima confruntare a fost cea doctrinară. Pe cînd Rusia are tot interesul să se cramponeze de vechiul sistem de norme internaționale pentru a cîștiga timp, vestul este în plin proces de rescriere a dreptului internațional, proces în care Kosovo e primul act creator de precedent și cutumă. În acest război între lumi România are șansa să se regăsească pe sine într-unul sau altul din sistemele de valori care acum își dispută supremația asupra spațiului balcanic. O șansă care în mod norocos este susținută și de conjunctura "de pe teren", de raporturile geopolitice în schimbare chiar în aceste zile.

Înaintarea Occidentului spre Rusia presupune, conform unei tradiții a secolului XX, crearea unei cortine de state sau "cordon sanitar" care să separe mamutul estului, între Marea Baltică și Marea Neagră. Statele din această cortină ar trebui să fie cît mai mari ca dimensiuni, mai puține la număr și mai aproape posibil de Rusia. Cel mai bine îndeplinesc aceste condiții Polonia și Ucraina. Dacă Polonia a fost admisă în NATO - Cehia și Ungaria fiind strategic doar formalități-, în încercarea de a-și face din Ucraina aliat, Occidentul a pariat enorm pe Kiev, politic și financiar. Războiul din Kosovo a adus însă rapida trădare a Ucrainei, care a anunțat chiar că renunță la denuclearizare, Kievul dovedind că structural nu poate face parte din civilizația vestului. Defecțiunea ucraineană lasă descoperit centrul și sudul Europei, obligînd la o mutare de "front" mai la vest, pe linia Polonia-Ungaria-România. Importanța strategică a României în centrul Europei a crescut deci practic peste noapte, ea devenind o graniță de civilizație în a cărei lipsă, granița de est a vestului ar sări peste Serbia tocmai pînă în Austria-Italia.

Poziția României îi permite însă și un rol geopolitic în sud-estul Europei, unde diplomația americană a și așezat-o de fapt de un an. Reacțiile dure ale Greciei și rezerva Bulgariei față de acțiunile NATO, precum și înrolările de voluntari din această țară demonstrează brusc SUA că poziția lor în regiune nu era nici pe departe atît de consolidată precum părea, cu toate că aveau trupe și în Bosnia. Rivalitatea dintre Grecia și Turcia precum și înclinațiile pro-rusești ale Sofiei și Atenei pot fi profitabile astfel României, care de data aceasta la nivel politic a rămas solidară cu propriile angajamente.

O a treia categorie de factori geopolitici, legată de altfel de primele două, de care România ar putea beneficia, în cazul în care NATO rezolvă cu propriile forțe criza din Kosovo, este slăbirea poziției și prestigiului Rusiei în sudul Europei. Serbia definește un spațiu de virtuală continuitate slavă și autocratică, spațiu ce traversează România. Odată dispărut acest cap de pod și Rusia întoarsă la matcă - pe Prut, deocamdată -, nimilc nu ar mai sta, geografic vorbind, în calea apartenenței României la un spațiu pro-occidental. O Serbie slabă de altfel nu poate dăuna României. Am rămîne pe deoaparte cu perspectiva de a deveni realmente o putere regională. Și am putea fi măcar mai onești dacă nu mai agresivi în a ne apăra pe cei 1 milion de conaționali de pe Valea Timocului, români departe de a constitui o comunitate iubită sau protejată de statul "tradițional prieten", poate pentru că nu ne-a bătut niciodată.

Războiul din Kosovo ne-a pus față în față cu noi înșine. Duplicitatea națională s-a arătat în toată hidoșenia sa. Nu ne plac rușii, dar ținem cu sîrbii. Vrem în NATO, dar doar 11% îi susținem, și spunem cu nonșalanță de schizofren că e bine să intrăm, dar să ținem cont și de interesul național, de parcă intrarea în NATO nu ar fi nucleul interesului național. Ce-ar fi să nu ne mai fie teamă de istorie și s-o spunem pe aia dreaptă. De pildă, că Rusia trebuie învinsă în Kosovo. **(Sorin MOISĂ)**

CU OCHII PE HARTĂ

Camdessus și ruleta rusă

Tiberiu BRĂILEAN
lector dr. la Universitatea "Al.I. Cuza"

În 1994, eram în Belgia și urmăream cu îngrijorare tensionarea situației din Bosnia-Herțegovina. În media occidentală, sîrbii erau atunci, ca și acum, ***the bad guys***. Într-o seară, apare la televiziune Andrei Kozîrev, fostul ministru rus de externe, cu atenționări și chiar amenințări la adresa NATO și SUA, și sprijin pentru sîrbi. A doua zi, sosește la Moscova Michel Camdessus, directorul FMI, care anunța deblocarea pentru Rusia a unui nou împrumut, de 10 mld $. Seara, apare același Kozîrev care, în formule diplomatice, retractează tot ce afirmase anterior. Cu prilejul războiului din Iugoslavia, Michel Camdessus vizitează din nou Moscova...

Cine-și închipuie că Rusia va interveni efectiv în sprijinul Iugoslaviei se înșeală, pentru că Rusia poate fi cumpărată. Ea nu mai este o superputere, ci seamănă mai curînd cu Zairul mareșalului Mobutu. O situație economică deplorabilă, o corupție feroce, o evaziune fiscală de o anvergură inimaginabilă și o criminalitate dezlănțuită. Comunismul și perestroika au falimentat, făcînd loc "noilor oligarhii financiare și mafii, cu concursul activ al finanței mondiale și complicitatea puterii elțîniene". (Frédéric F. Clairmont, "La Russie au bord de l' abîme", ***Le Monde diplomatique,*** martie '99).

Pentru 1999, se estimează o scădere a PIB-ului Rusiei cu 6% ***(The Economist,*** 6 ian. '99). Acesta reprezintă doar 1,1% din PIB-ul mondial, după surse ale ONU. Peste jumătate din populația rusă trăiește actualmente sub pragul sărăciei, iar procentajul crește vertiginos, în timp ce doar 2% din populație deține 57% din avuția națională. Valoarea salariilor restante se ridică la aproape 30% din PIB (!). Datoria externă atinge 180 mld. $, iar cea internă 161 mld. $, în timp ce sute de miliarde de dolari părăsesc țara în mod ilegal. În 1998, s-a obținut cea mai proastă recoltă de după '45, Rusia importînd 75% din necesarul de produse agro-alimentare. Rubla nu mai înseamnă aproape nimic, tranzacțiile cotidiene efectuîndu-se în dolari sau sub forma trocului, ca în primii ani după "Marea Revoluție", în perioada N.E.P.-ului. Cu ajutorul neprețuit al vodcii, speranța de viață în rîndul bărbaților a coborît la 55 de ani, similară cu cea a țărilor din zona Sahelului. Anual, populația totală se reduce cu 600.000 de oameni. Edificator, nu? Pentru majoritatea oamenilor, asigurarea hranei este extrem de problematică, căci e dificil să te hrănești cu deșeuri nucleare... În același timp, capitalurile ruse au adus așa-numitele paradisuri fiscale ***offshore*** la o strălucire nemaipomenită.

Marea problemă rusă este evaziunea fiscală sau incapacitatea statului de a-și colecta veniturile. Doar micii contribuabili își plătesc impozitele, și aceștia tot mai puțin. În aceste condiții, este limpede că datoria nu va putea fi plătită, iar deficitele nu vor putea fi acoperite. Aceasta este cu atît mai îngrijorător pentru Occident cu cît există un precedent istoric, și anume neplata de către autoritățile sovietice a împrumuturilor contractate de regimul țarist înaintea sau în timpul primului război mondial. După crah-ul din 17 august '98, "lunca neagră" rusă, rezerva băncii centrale, (inclusiv cea în aur) a coborît la 11,6 mld. $. Extrem de puțin față de marile provocări ce stau în fața economiei ruse. În același timp, se estimează că aproximativ 1 mld $ iau zilnic drumul străinătății... Bancruta guvernamentală pare iminentă, iar - în acest context - sumele promise în continuare de FMI sînt indispensabile pentru prelungirea agoniei.

Totuși, în perioada '91-'98, băncile și investitorii străini în general au obținut profituri fabuloase operînd pe piața rusă. George Soros a cîștigat circa 20 mld. $ speculînd la "ruleta rusească". E adevărat că a și pierdut - după propriile mărturisiri - 2 mld. $ în momentul căderii bursiere din '98.

În Rusia există aproape 2000 de bănci. Dintre acestea, circa 40% înregistrează pierderi masive. Cea mai gravă problemă pentru sistemul bancar rus nu e pierderea banilor, ci a încrederii. Clientela existentă se reorientează spre bănci mici și mijlocii, care amenință fosta oligarhie. "În acest sens, guvernul rus este dispus să recurgă la măsuri disperate pentru amnistierea capitalurilor transferate ilegal peste hotare sau asigurarea pentru toți cetățenii țării a dreptului de a-și deschide conturi anonime în bănci străine ce lucrează pentru Rusia, cu condiția ca banii să fie investiți în economia națională" (Andreea Marin, "Sistemul bancar în dezechilibru", în ***Curentul,*** 2 febr. '99).

Cu un președinte bolnav, cu o monedă și o întreagă economie în derivă, marja de manevră a Rusiei este limitată extrem, avînd în vedere și contextul internațional nefavorabil, marcat de criza din Asia, America Latină și de încetinirea creșterii în Europa.

Și totuși, ce trebuie făcut? Premierul Evgheni Primakov își dorește un New Deal în variantă rusă, care să ducă la reluarea creșterii economice fără reizbucnirea inflației, la stabilitatea monetară și recîștigarea încrederii. Un asemenea program ar presupune o întărire a statului, a prezenței sale în economie, inclusiv printr-o planificare centralizată, renaționalizarea principalelor sectoare industriale și financiare, o reformulare a politicilor monetare și bugetare, un control selectiv al prețurilor ș.a. Dar, așa cum avertiza același F. Clairmont: "Criza capitalismului anilor '30, să nu uităm, a fost rezolvată doar prin cursa înarmărilor, apoi prin război. Este o lecție pe care dl Primakov și amicii săi trebuie să o aibă prezentă atunci cînd se străduiesc să elaboreze modele de dezvoltare pentru o Rusie aflată la marginea prăpastiei!"

Acest avertisment sună ciudat în contextul actual, în care modelul american este tot mai mult repus în cauză, mai ales după intervenția în Balcani. "Piața este pe cale de a reuși acolo unde au eșuat marile imperii și marile religii: să reunească ansamblul ființelor într-o comunitate globală" (Armand Mattelart, ***Histoire de l' utopie planétaire,*** Ed. de la Découverte, Paris, 1999). Sau societatea globală se va dovedi cea mai mare utopie din istoria omenirii? ■

ULTIMUL CARTUȘ

Despre decența în biserică (II)

Nicolae IONEL
poet

Cel ce este decent în stradă sau la cinematograf sau la locul de muncă, este decent și la biserică, cu toate acestea, nădăjduind că omul va încerca să se depășească pe sine în aceasta din urmă, va respecta niște cerințe care nu sînt scrise, înregistrate într-un cod, cum este cel al manierelor elegante, ci în sensibilitatea lui, mai ageră datorită locului (sfînt) în care se află și intenției de perfecționare cu care vine la acesta.

Dacă încălcarea cuviinței în chiar locul consacrat frumuseții, frumuseții salvatoare, n-ar fi atît de frecventă și atît de diversă, îngrijorarea și alarma acestui articol nu și-ar avea justificare. Numai că, din păcate, acesta este cazul la fiecare oficiere divină și numai la mănăstirile din munți am participat la slujbe fără cusur în această privință.

Cîntărind abaterile de la cuviință în incinta sacră, nu cred că este vreuna făcută din necunoaștere, ci mai degrabă din nepăsare și lipsă de deprindere. Dacă preotul nu ceartă, - și nici n-o poate face, prins fiind în actul grav și solemn al chemării lui Dumnezeu - nu înseamnă că el e mulțumit de ce se petrece în biserică. Uneori o spune la predică; de cele mai multe ori, nu, din prea mare delicatețe, dar și pentru că nu știe tot ce fac enoriașii. La o mănăstire din județul Neamț totuși, un călugăr bătrîn a admonestat ferm, poate chiar aspru, dar perfect justificat, pe o femeie care stătea în partea dreaptă, la bărbați: "Treci la femei! Nu cunoști rînduielile?!"

Se întîmplă de multe ori că sînt mai multe femei decît bărbați în biserică; atunci partea din stînga poate crește în lățime, dar nu trebuie să se amestece femeile printre bărbați, stînjenind scopul prezenței lor la Sfînta Liturghie. Și dacă acele femei, prin chiar încălcarea aceasta mai puțin atente la comportarea lor, mai stau și în patru labe și cu fundul în sus, cum se poate vedea, din păcate, atît de des, în bisericile noastre, se poate înțelege cît de dăunătoare este indecența chiar destinației lăcașului de cult, actului care se săvîrșește într-însa. De altfel, arareori necuviința este nevinovată și n-are efecte importante. Femeile ar trebui să ia seama și la altceva: chiar dacă biserica nu este aglomerată, aproape întotdeauna se găsește cîte o femeie în partea bărbaților, dar și cînd biserica este aglomerată, aproape niciodată nu vezi bărbați în partea stîngă, la femei. S-ar părea că amestecarea printre bărbați este o manifestare de feminism, cîteodată conștient, cîteodată inconștient, ca și intrarea în templu cu capul descoperit sau cu pălării care nu se potrivesc cu sobrietatea și smerenia măcar exterioare cerute aici. Femeia este egală cu bărbatul, are aceleași drepturi cu el numai dacă-și păstrează specificul și condiția, dacă nu-și alterează identitatea, devenind un hibrid care nu mai are cu cine să fie egal, cu cine să se asemene.

Biserica este un loc al curăției și al frumuseții, preînchipuind Împărăția cerurilor. Totul în ea trebuie să fie curat și frumos, de aceea este nu numai nepoliticos să se intre nespălat și urît mirositpr într-însa, pentru lezarea sensibilității vecinului, dar este și o vină, pentru că la nunta mielului haina trebuie să fie curată și strălucitoare. Dar lezant este nu numai mirosul urît, ci și parfumurile și sprayurile, unele violente sau înecăcioase, stridente sau cu diferite conotații psihologice, - îndepărtînd pe credincios de percepția și olfactivă a sfințeniei actului religios și contrariindu-i încercarea de liniștire ("acum orice grijă lumească să o lepădăm") și armonizare cu cele evlavioase.

Tot astfel, tușitul neglijent și dresul hîrîit al vocii, de multe ori trezind greață fizică (și nu numai), suflatul zgomotos al nasului sau invers: provocarea de sunete dezagreabile prin neștergerea lui, subliniază agresiv animalitatea și fiziologia, tocmai ceea ce trebuie, măcar la oficierea cultului divin, depășit și uitat. Mestecatul gumei nu face zgomot și nu produce miros dezagreabil, dar jignește sentimentul de evlavie al participantului la slujba sfîntă prin amintirea, cu totul deplasată aici, a fiziologicului și a nepăsării rumegătorului față de respectul care se cuvine locului.

Iar foiala în biserică, bîțîitul din picioare (de plictiseală!), incomodarea și împingerea vecinului, trecerea cu totul nesimțită peste cei ce stau în genunchi în momentele cele mai solemne ale slujbei, cotrobăitul prin pungi de plastic foșnitoare și scîrțîitoare, vorbitul, deranjarea bisericii întregi ca să se ajungă în față, deși s-a venit tîrziu sau foarte tîrziu la Liturghie, - moneda curentă a nepăsării de comunitatea credincioșilor, fără de care este atît de problematică însăși mîntuirea - induc cîteodată exasperata întrebare dacă nu cumva cei care se comportă astfel nu fac mai mult rău - mai întîi lor - venind la biserică, decît stînd acasă. Oare se poate dobîndi vreo virtute fără smerenie, atenție (ce să mai zic de trezvie?) și grija față de semeni? Oare o lumînare care și-a parcurs, pînă a fi dată aprinsă în mîna preotului la altar, traseul călcînd peste cei îngenunchiați, împingînd pe cei ce se roagă, tulburînd "Tatăl nostru" sau "Crezul" sau "Fericirile", - aduce cumpărătorului ei (și negociatorului cu Dumnezeu) vreun spor de evlavie și de merit (!!) înaintea lui Dumnezeu? Este biserica un oficiu juridic, în care îndeplinirea, uneori de-a dreptul vexantă pentru ceilalți și pentru cultul divin, unei forme abstract-simbolice absolvă păcatul și cumpără raiul?

Voi termina cu o observație, doleanță și rugăminte.

Între slujbe, cînd Mitropolia este aproape goală și cînd se perindă zeci și zeci de credincioși să se roage în liniște, tocmai liniștea este violentată de multe ori foarte neplăcut de anumite tălpi de cauciuc care produc scrîșnete absolut insuportabile. Rari sînt cei care pășesc mai cu grijă, încercînd să tempereze scrîșnetul. Aceștia sînt și cei care se roagă cu mai multă atenție și mai îndelung. Negrija, nepăsarea de tulburarea atît de violentă, de agresivă a reculegerii celorlalți este de obicei direct proporțională cu scurtimea și convenționalitatea propriei rugăciuni (cînd se poate numi așa). Oare nu se poate veni încălțat cu altceva, cînd se știe că o anumită încălțăminte scrîșnește cumplit pe mozaicul gol? Scrie și la intrare: "Nu tropăiți în biserică", dar multe cucoane calcă total nepăsătoare cu tocuri de fier pe ciment, pe toată lungimea navei, de parc-ar fi în gară sau pe stradă. Apoi se duc și vorbesc tare lîngă sicriul Sfintei Parascheva, crezînd că preotul de serviciu este foarte încîntat că ele au intrat în biserică și se interesează de cele sfinte.

Toate cele de mai sus sînt lucruri elementare și nici n-ar fi trebuit amintite, dar, încălcîndu-se zilnic, cu stăruință, aș zice, creează o atmosferă, o obișnuință, un climat. Zilele trecute, cineva vorbea la celular în biserică. Să nu lăsăm degradarea vieții noastre publice să contamineze și ultimul nostru refugiu din fața urîtului și sordidului. Să ne impunem o minimă decență exterioară, ca să ajungem să dobîndim acea cuviință interioară, ca reflex și arvună a frumuseții Împărăției pe care o căutăm. ■

PULS ❖ PULS ❖ PULS ❖ PULS ❖ PULS ❖ PULS ❖ PULS ❖ PULS ❖ PULS ❖ PULS ❖ PULS

Pantofi de cinșpe ani vechime

Cică un domn care-i șef pe la Casa de Asigurări de Sănătate, a declarat zilele trecute că el are o pereche de pantofi pe care-i poartă de 15 ani și că bugetul sănătății ar trebui să-i urmeze exemplul, adică să fie unul economicos. Ca de obicei, ca să vedem cam ce părere au cetățenii obișnuiți despre problemele dezbătute de noi la această rubrică, l-am intervievat pe unul, la întîmplare, care s-a nimerit să fie chiar Archie Tănase. Iată ce ne-a declarat acesta: "Dom'le, mă bucur pentru respectivul c-a dat peste o pereche de pantofi atît de buni. Că uite, eu patru perechi de teniși mi-am cumpărat anu' trecut din bazar și acu' nu mai am nici o pereche. Ce-i drept, am și jucat fotbal cu ei duminică de duminică. Probabil că domnul de la Casa de Sănătate n-o fi jucat fotbal cu pantofii ăia. Și, probabil, nici de mers n-o fi mers prea mult, de-au rezistat atîta (i-o fi purtat, da' nu în picioare, ci pe umăr, legați între ei). Cît despre buget și comparația cu pantofii, eu atîta am de zis: pantofi care să țină 15 ani poate or fi existînd, cum există, observ eu din cazul de față, și indivizi cu obrazul gros de 15 metri, da' om care vreme de atîția ani să n-aibă nevoie să treacă pe la doctor sînt convins că nu există".

Ca să-și apere chelea, B. Adia vrea să facă reduceri de personal

Cică niște domni de la Controlul Finanțiar Intern, de la Uzina de Studenți de Stat, i-au făcut un mic control domnului B. Adia, semi-șef la uzina cu pricina. În urma controlului, respectivii au descoperit mai multe ilegalități flagrante făcute de domnul B. Adia, cum ar fi cazări fictive ori acordarea de adeverințe de student false. Ei bine, ce credeți că i-a trecut prin minte lu' B. Adia, ca să iasă din belea: s-a dus direct la șeful cel mare al Uzinei și i-a zis că, după părerea sa, la Serviciul de Control Finanțiar Intern ar trebui să se facă reduceri de personal, că-s prea mulți. Faza e că la serviciul cu pricina sînt angajați doar cinci funcționari în vreme ce, de un par examplu, la serviciul aprovizionare (care nici nu funcționează momentan, fiindcă nu sînt bani, iar fără bani nu prea ai cum să te aprovizionezi) sînt nu mai puțin de 11 funcționari. Și, în plus, nu la Control Finanțiar se impune eliberarea cuiva din funcție, ci în altă parte, poate la nivel de semi-șefi.

În fiecare săptămînă, "Monitorul" vă pune la dispoziție o pagină de noutăți legislative și răspunsuri la întrebările dumneavoastră pe probleme juridice. Această pagină vă oferă o mînă de ajutor. Întrebările dumneavoastră pot fi formulate în scris și expediate pe adresa redacției sau pot fi trasmise telefonic, la numărul 271.271.

Drepturile acordate persoanelor persecutate din motive politice

În Monitorul Oficial nr. 70/22.02.1999 a fost publicată Ordonanta de urgentă nr. 9 prin care a fost modificat Decretul Lege nr. 118/1990 privind acordarea unor drepturi persoanelor persecutate din motive politice de dictatura instaurată cu începere de la 6 martie 1945, precum și celor deportate în străinătate ori constituite în prizonieri.

Vor beneficia de aceste drepturi persoanele care s-au aflat în următoarele situatii:

- au executat o pedeapsă privativă de libertate în baza unei hotărîri judecătorești rămasă definitivă sau a fost lipsită de libertate în baza unui mandat de arestare preventivă pentru infracțiuni politice;
- au fost private de libertate în locuri de detinere în baza unor măsuri administrative sau pentru cercetări de către organele de represiune;
- au fost strămutate în altă localitate;
- au fost deportate în străinătate după 23 august 1944;
- au fost constituite în prizonieri de către partea sovietică după data de 23 august 1944 ori, fiind constituite ca atare înainte de această dată, au fost retinute în captivitate după încheierea armistitiului.

Persoanele de mai sus au dreptul la o indemnizație lunară de 130.000 lei pentru fiecare an de detenție, strămutare în alte localități, deportare în străinătate sau prizonierat, indiferent dacă sînt sau nu pensionate. Vor beneficia de aceste drepturi începînd cu anul 1999.

Persoanele care s-au aflat în una din următoarele situații: au fost internate în spitale de psihiatrie; au avut stabilit domiciliul obligatoriu vor putea beneficia, începînd cu anul 1999, de o indemnizație lunară de 55.000 lei pentru fiecare an de internare abuzivă în spitale de psihiatrie, de domiciliu obligatoriu, indiferent dacă sînt sau nu pensionate.

Sotia sau soțul celui decedat, din categoria celor dispăruți sau exterminați în timpul detenției, internați abuziv în spitale de psihiatrie, strămutați, deportați sau prizonieri au dreptul la o indemnizație lunară de 130.000 lei neimpozabilă, dacă ulterior nu s-au recăsătorit.

Au aceleași drepturi sotia sau soțul celui decedat după ieșirea din închisoare, spitalul de psihiatrie, după întoarcerea din străinătate, din deportare, din prizonierat, dacă ulterior nu s-au căsătorit.

Vor beneficia de indemnizație și sotia sau soțul celui decedat în condițiile de mai sus care, din motive de supravietuire, a fost nevoită să divorteze de cel închis, internat, deportat, prizonier sau strămutat, dacă nu s-au recăsătorit. Aceștia vor trebui să facă dovada că au convietuit cu victima pînă la decesul celui în cauză.

POȘTALIONUL

Schimbarea destinației spațiilor din clădirile colective

■ **Eugenia Munteanu - Iași:** "În ce condiții poate fi înstrăinat uscătorul unui bloc?"

Potrivit prevederilor art. 45 din Normele Motodologice pentru punerea în aplicare a prevederilor Legii Locuinței nr. 114/1966, aprobată prin Hotărîrea Guvernului României nr. 446/1997, schimbarea destinatiei locuințelor și/sau a spațiilor cu altă destinație decît aceea de locuință situate în clădiri colective se face numai cu acordul asociației de proprietari și în mod obligatoriu al proprietarilor direct afectați, indiferent dacă proprietarul acestora este sau nu membru al asociației.

Concediu pentru îngrijirea copiilor

■ **Silvia Roșu - Iași:** "În ce condiții se acordă concediul plătit pentru îngrijirea copiilor în vîrstă de pînă la 2 ani?"

Potrivit Legii nr. 120/1997, pot beneficia de concediul plătit pentru îngrijirea copiilor în vîrstă de pînă la 2 ani următoarele persoane:

- femeile asigurate în cadrul asigurărilor sociale de stat;
- femeile asigurate în cadrul sistemului de asigurări sociale pentru agricultori;
- femeile cadre militare în activitate;
- femeile asigurate în condițiile de mai sus, care au adoptat, au fost numite tutore, li s-au încredințat copii spre creștere și educare sau în plasament familial.

De aceste concedii poate beneficia, opțional, oricare dintre părinții copilului.

Concediul se acordă la cerere în afara concediului pentru sarcină și lăuzie de 112 zile, în continuare acestuia din urmă sau oricînd pînă la împlinirea de către copil a vîrstei de 2 ani.

Perioada concediului pentru îngrijirea copilului în vîrstă de pînă la 2 ani constituie vechime în muncă.

Femeile asigurate în cadrul sistemului de asigurări sociale de stat și femeile cadre militare în activitate au dreptul, pe durata concediului pentru îngrijirea copilului, la o indemnizație reprezentînd 85% din salariul de bază și celelalte venituri salariale pe baza cărora se stabilește contribuția de asigurări sociale, respectiv din venitul de asigurare.

Femeile asigurate în cadrul sistemului de pensii și alte drepturi de asigurări sociale ale agricultorilor au dreptul, pe durata concediului pentru îngrijirea copilului, la o indemnizație reprezentînd 80% din media lunară a venitului asigurat din ultimele 6 luni pentru care a fost achitată contribuția prevăzută de lege.

Determinarea salariului mediu

■ **Vasilica Cucoș - Iași:** "Cum se determină salariul mediu în cazul disponibilizărilor de personal?"

Normele Metodologice de aplicare a Ordonanței de urgență a Guvernului nr. 36/1998, publicate în Monitorul Oficial nr. 93/1998, stabilesc că salariul mediu net realizat în luna octombrie 1998 este determinat la nivelul fiecărei unități cu personalitate juridică ce disponibilizează personal și care va fi apoi transmis spre avizare organismelor abilitate.

Salariul mediu net se calculează prin raportarea sumelor brute plătite din fondul de salarii, corespunzător perioadei, din care se scade impozitul aferent acestora la numărul mediu de salariați din unitatea respectivă.

În sumele brute sînt incluse:

- salariile de bază brute corespunzătoare timpului efectiv lucrat în program normal și suplimentar. Vor fi incluse și indemnizațiile de conducere, salariile de merit și alte drepturi care fac parte din salariul de bază;
- sporurile și indemnizațiile acordate sub formă de procent din salariul de bază brut sau în sume fixe;
- alte avansuri de salarii acordate prin lege sau prin contractele colective de muncă;
- sumele plătite pentru concediile de boală din fondul de salarii;
- contravaloarea drepturilor în natură acordate salariaților sub formă de remunerație.

Decăderea din drepturile părintești

■ **Pătraș Viorel - Pașcani:** "Cum poate fi decăzută o persoană din drepturile părintești?"

Codul Familiei și Ordonanța Guvernului nr. 26/1997 precizează că atunci cînd sănătatea sau dezvoltarea fizică a copilului este primejduită prin felul de exercitare a drepturilor părintești, prin purtare abuzivă sau prin neglijență gravă în îndeplinirea îndatoririlor de părinte, ori dacă educarea, învățătura sau pregătirea profesională a copilului nu se fac în spiritul respectului față de normele social-morale ale societății, se poate cere decăderea părintelui din drepturile părintești.

Decăderea din drepturile părintești poate fi dispusă la cererea autorităților tutelare (primarul localității) sau a Comisiei de Protecție a Copilului, instanța de judecată fiind abilitată a se pronunța pe baza probelor care să justifice cererea.

Autoritatea tutelară va putea îngădui părinților decăzuți din drepturile părintești să păstreze legături personale cu copilul, exceptînd cazurile în care, prin asemenea legături, creșterea, educarea, învățarea sau pregătirea profesională a copilului ar fi în primejdie.

Instanța judecătorească va reda părintelui decăzut din drepturile părintești exercițiul acestor drepturi dacă au încetat înprejurările care au dus la decădere, astfel încît, prin redarea acestor drepturi, creșterea, educarea, pregătirea școlară și profesională și interesele patrimoniale ale copilului nu mai sînt primejduite.

Redarea drepturilor părintești poate fi cerută de către autoritatea tutelară, de către părintele decăzut din drepturile părintești și de Comisia pentru Protecția Copilului.

În cazul prezentat de dvs., vă recomandăm să vă adresați autorității tutelare a municipiului Iași.

Înlesniri la plata obligațiilor datorate Fondului special pentru sănătate

■ **Mihu Gheorghe - Iași:** "Sînt managerul unor mici societăți comerciale. Ce înlesniri pot avea la plata obligațiilor datorate Fondului special pentru sănătate?"

În Monitorul Oficial nr. 504/ 28.XII.1998 a fost publicat Ordinul privind aprobarea Procedurii și competentrlor de acordare a unor înlesniri la plata obligațiilor datorate Fondului special pentru sănătate.

Persoanele interesate vor depune o cerere la Direcția de Sănătate Publică prin care vor cere înlesnirile prevăzute. Acestea pot fi următoarele:

- amînări și eșalonări la plata contribuției pentru Fondul special pentru sănătate;
- amînări si eșalonări la plata majorărilor de întîrziere calculate pentru sumele datorate.

Precizăm că aceste înlesniri se pot acorda cu o perioadă de grație de pînă la 6 luni, care este inclusă în perioada pentru care s-au acordat înlesnirile.

Recuperarea banilor de aur confiscați ilegal

■ **Popa Viorel - Iași:** "În timpul regimului comunist s-au confiscat unele monede de aur. Cum le pot recupera?"

Direcția Judiciară din Banca Națională a României, prin comunicarea nr. 911 din 22.III.1999, stabilește condițiile în care banii de aur confiscați ilegal pot fi recuperați.

Persoanele în cauză se vor adresa instanței de judecată, unde vor ataca hotărîrea de confiscare. Dacă instanța va da o soluție favorabilă reclamantului, acesta se va adresa băncii pentru restituirea monedelor respetive. Vă dorim succes.

Protejarea noilor soiuri de plante

■ **Vasile Pasăre - Iași:** "Cum sînt protejate noile soiuri de plante?"

Legea privind protecția noilor soiuri de plante, publicată în Monitorul Oficial nr. 525/31.X.1998 în art. 27, menționează drepturile exclusive ale titularilor de brevete de soi, astfel: "titularul brevetului de soi beneficiază de dreptul exclusiv de exploatare a noului soi și de dreptul de a interzice oricărei presoane să efectueze fără autorizația sa următoarele acte privind materialul de înmulțire și materialul recoltat din soiul protejat:

- producerea sau reproducerea;
- condiționarea în scopul înmuțirii;
- oferirea spre vînzare;
- vînzarea sau orice altă formă de comercializare;
- importul și exportul;
- depozitarea pentru unul din scopurile mai sus menționate.

Numele copilului

■ **Gela Alistar - Pașcani:** "Sînt căsătorită. Fiecare din soți ne-am păstrat în căsătorie numele anterior acesteia. În curînd voi avea un copil. Ce nume va purta?"

Cînd copilul este născut din căsătorie, iar părinții au un nume comun, el va purta, potrivit prevederilor art. 62 al. 1, Codul familiei, numele comun al părinților.

Cînd părinții nu au un nume comun, fiecare păstrîndu-și numele avut anterior căsătoriei, numele copilului se stabilește de comun acord între soți și se declară la serviciul de stare civilă odată cu declararea nașterii copilului.

În caz la dezacord între părinți, după ce aceștia sînt ascultați, urmează să hotărască primarul localității, în calitate de autoritate tutelară.

Autoritatea tutelară nu poate să dea copilului un alt nume decît unul din numele părinților sau numele reunite ale acestora.

Partajul succesoral

■ **Profira Gheorghiu - Hîrlău:** "În titlul de proprietate asupra pămîntului sîntem trecute mai multe persoane. Ce pot face pentru a intra în proprietatea casei care mi se cuvine?"

Persoanele care au fost prevăzute ca moștenitori în titlul de proprietate se pot prezenta la Notarul public (în cazul dvs.; la notarul public din orașul Hîrlău) pentru a se face partajul succesoral. Nu are importanță data la care a fost emis titul de proprietate, întrucît cererea de partaj se poate face oricînd.

Partajul succesoral făcut la notar presupune stabilirea cotelor-părți ce li se cuvin moștenitorilor prevăzuți în titlul de proprietate.

Dacă vor exista neînțelegeri privind cota-parte sau calitatea de moștenitor, acestea se vor soluționa în instanța de judecată, notarul public neavînd atributul de a le rezolva.

Amendă pentru oboseală

■ **Ioan Irimia - Tîrgu Frumos:** "În județul Bacău mi-a fost suspendat permisul de conducere auto pe motiv că mă aflam la volan în stare de oboseală. Este legală măsura?"

Potrivit prevederilor art. 44 din Regulamentul de aplicare a Decretului nr. 328/1966, modificat și completat prin Hotărîrea Guvernului nr. 890/ 1998, printre obligațiile conducătorului autovehiculului se menționează și aceea potrivit căreia acesta nu trebuie să conducă autovehiculul după ce a consumat băuturi alcoolice, produse sau substanțe stupefiante ori medicamente cu efecte similare, precum și în cazul în care este bolnav ori rănit sau într-o stare avansată de oboseală, de natură a pune în pericol siguranța circulației. Persoanele care încalcă dispozițiile de mai sus sînt sancționate cu amendă contravențională de la 600.000 - 900.000 lei și cu suspendarea permisului pe o perioadă cuprinsă între 1 și 3 luni. Avînd în vedere împrejurările în care v-a fost suspendat permisul de conducere, apreciem măsura ca fiind legală. Vă recomandăm ca în viitor să fiți mai atent. În aceste fel, vă protejați pe dumneavoastră, dar și pe ceilalți participanți la trafic.

Drepturile persoanelor adoptate

■ **Matei Andrei - Iași:** "Fiind major, am fost adoptat de o persoană. Acum nu mă mai înțeleg cu această persoană și, drept consecință, am fost dat afară din casă. Mama adoptatoare poate vinde casa?"

Adopția este o măsură specială de protecție a drepturilor copilului, prin care se stabilește filiația între cel care adoptă și copil, precum și rudenia între copil și rudele adaptatorului. Adoptat poate fi copilul pînă la dobîndirea capacității depline de exercițiu. În mod excepțional - cazul dvs. - poate fi adoptată și persoana care a dobîndit capacitate deplină de exercițiu. Cît privește bunurile, părintele nu are nici un drept asupra bunurilor copilului și nici copilul asupra bunurilor părintelui, în afară de dreptul de moștenire și la întreținere. În consecință, mama dvs. poate vinde casa pe care o are în proprietate.

Recunoașterea diplomelor obținute în străinătate

■ **Mircea Iosub - Iași:** "Am o diplomă obținută în SUA. Se echivalează în România?"

Competența soluționării cererii dvs. revine Centrului Național de Recunoaștere și Echivalare a Diplomelor (CNRED), care are sediul în București, str. Gen. Berthelot nr. 30, camera 9, unde va trebui să depuneți un dosar care va cuprinde următoarele:

- actul de studii ce urmează a fi echivalat (copie xerox);
- traducerea în limba română a actului de studii (legalizată);
- anexa la actul de studii (disciplinele studiate, durata studiilor, numărul de ore de teorie și de activități practice).

Pe baza acestor date furnizate de dvs., respectîndu-se metodologia CNRED, puteți primi, sau nu, echivalarea diplomei respective în România.

tele'M tele'M tele'M tele'M tele'M tele'M tele'M tele'M
tele M IAȘI
Populația nu mai are bani!
Medicamentele sînt scumpe!
Consultațiile sînt foarte scumpe!
La TELE'M sînt GRATUITE!
Sunați la telefon 14.32.17, 11.28.82
Miercuri, orele 17.00
TELEMEDICINA

NOUTĂȚILE ZILEI

Radu Vasile își interpretează singur analizele medicale

Premierul *Radu Vasile* se află, începînd de ieri, într-o rezervă situată la etajul II al Spitalului Elias, loc în care a primit binecuvîntarea *Prea Fericitului Teoctist*, a declarat presei *Alexandru Ciocîlteu*, președinte al comisiei care îl îngrijește pe primul-ministru și secretar de stat în Ministerul Sănătății. ***"Primul-ministru are suficiente cunoștințe medicale pentru a-și putea interpreta singur rezultatele investigațiilor zilnice, el fiind absolventul unei școli sanitare, înainte de a se specializa în economie"***, a mai spus Ciocîlteu. Medicii i-au spus premierului că, după acest repaus prelungit, ar putea face față unor solicitări chiar mai mari decît cele care i-au provocat infarctul, veste care l-a bucurat foarte tare pe Radu Vasile.

Noua componență a Curții de Conturi

După cîteva luni de dezbateri, Parlamentul a aprobat ieri, cu 354 de voturi "pentru" și 25 de voturi "împotrivă", lista celor 24 de candidați pentru funcția de consilieri ai Curții de Conturi: ***Alămîie Dumitru, Anghel Iordan, Bercea Florian, Ioan Bogdan, Bomboș Sever Gabriel, Boulescu Mircea, Condor Ioan, Crișu Anastasiu, Ispir Ovidiu, Mitroi Florea, Pop Tania Monica, Popa Mihail Stelian, Popeangă Petre, Popescu Gheorghe, Popescu Marin, Roman Mihail Antoniu, Segesvari Nicolae Pavel, Săndulescu Atanase, Szarka Edit, Șaguna Dan Drosu, Șandru Nicolae Crinu, Tole Marin***. Parlamentul a votat următoarea formulă de conducere a Curții de Conturi: președinte - ***Condor Ioan*** (PNȚCD); vicepreședinți - ***Boulescu Mircea*** (PD) și ***Bercea Florian*** (PDSR); șef Secție Control preventiv - ***Neamțu Horia*** (PD); șef Secție Control ulterior - ***Ispir Ovidiu*** (PNL); șef Secție jurisdicțională - ***Șaguna Dan Drosu*** (PDSR).

LADO condamnă manifestațiile împotriva NATO

Liga Apărării Drepturilor Omului (LADO) își manifestă îngrijorarea față de faptul că ***"elemente comuniste din România sau foști colaboratori ai Securității săvîrșesc acțiuni împotriva măsurilor luate de NATO, măsuri care tind să salveze sute de mii de vieți în Kosovo"***, se arată într-un comunicat remis ieri presei de către președintele Ligii, avocatul ***Nicolae Ștefănescu Drăgănești***. ***"Comuniștii și simpatizanții lor sînt de acord cu purificarea etnică și cu exterminarea unei părți a unui popor, acceptînd genocidul pornit de autoritățile iugoslave împotriva minorității albaneze"***, se afirmă în comunicat.

Pirueta rusească

■ *Rusia "nu se va lăsa antrenată în conflictul din Kosovo și nu dorește o criză de lungă durată cu Washingtonul", afirmă președintele Boris Elțîn* ■ *partea sîrbă a afirmat că a doborît opt avioane NATO și trei elicoptere, de la începerea raidurilor* ■ *NATO recunoaște doar prăbușirea unui avion invizibil F-117* ■

Zeci de mii de refugiați continuă să părăsească Kosovo, relatînd despre atrocitățile comise de forțele sîrbe în provincie

Zeci de mii de refugiați părăsesc Kosovo, în timp ce organizațiile umanitare nu mai reușesc să facă față crizei umanitare care ia proporții îngrijorătoare. Se relatează că drumurile cu orice destinație sînt blocate de civilii care se refugiază, mulți dintre aceștia fiind amenințați cu arma să-și părăsească casele. Mai mult de 80.000 de albanezi au sosit în ultimele trei zile în orașul Kukes situat pe granița cu Albania. Potrivit BBC, alții încearcă să intre în Muntenegru și Macedonia, povestind atrocitățile comise de sîrbi.

Exodul în masă a continuat în vreme ce premierul rus *Evgheni Primakov* s-a întîlnit cu președintele Milosevic la Belgrad, în încercarea de a găsi o soluție pentru stoparea raidurilor NATO. Vizita la Belgrad a premierului rus este cel mai important efort diplomatic de la începerea loviturilor NATO, miercurea trecută. NATO a salutat inițiativa, însă a avertizat că loviturile vor înceta numai dacă Milosevic se va conforma tuturor cerințelor Vestului. Ceva mai devreme, președintele Elțîn a criticat acțiunile Alianței, însă a adăugat că Rusia nu se va lăsa antrenată într-un conflict militar în Balcani. El a mai afirmat că nu dorește o "criză de lungă durată" cu Washingtonul.

Premierul rus Evgheni Primakov a avut ieri discuții cu președintele iugoslav Slobodan Milosevic într-un efort de stopare imediată a crizei din Kosovo și a bombardamentelor NATO asupra Iugoslaviei.

Potrivit presei ruse, echipa lui Primakov a sosit la biroul președintelui Milosevic iar discuțiile au început la ora 08.00 GMT.

O echipă rusă de marcă, din care fac parte și ministrul de Externe Igor Ivanov și ministrul rus al Apărării Igor Sergheiev, a sosit la Belgrad după cea de-a șasea noapte de lovituri aeriene intense ale NATO, îndreptate asupra forțelor sîrbești care acționează împotriva etnicilor albanezi din Kosovo.

Intensificarea acțiunilor de reprimare a etnicilor albanezi de la începerea campaniei de bombardare a determinat exodul a zeci de mii de refugiați îngroziți. Aceștia au trecut din Kosovo în Albania, Muntenegru și Macedonia.

Agenția de știri iugoslavă Tanjug l-a citat pe Primakov care a spus la sosirea în Belgrad că a venit ***"pentru a muta criza pe teritoriul politic"***, după cele șase zile de lovituri aeriene ale NATO. Primakov a afirmat că a fost rugat de președintele Elțîn să ***"încerce să găsească o soluție acceptabilă pentru a se trece la consultări politice"***. Șeful diplomației britanice, ***Robin Cook***, a declarat că NATO nu va susține ideea unei încetări unilaterale a atacurilor asupra forțelor iugoslave din Kosovo, fapt ce ar permite forțelor Belgradului să dețină controlul în regiune.

Sîrbii susțin că au mai doborît două avioane

NATO a acuzat Belgradul că încearcă să "purifice etnic" regiunea cu populație majoritară albaneză. Aproximativ 100.000 de refugiați au părăsit provincia Kosovo în ultimele zile, relatînd atrocitățile comise de forțele sîrbești. Alianța occidentală susține că atacurile sînt acum îndreptate asupra unităților militare mecanizate din Kosovo. Presa iugoslavă a relatat că avioanele NATO au lovit aeroporturi din Serbia și Muntenegru, o fabrică de avioane dintr-o suburbie a Belgradului și cazărmi militare din Pristina, capitala provinciei Kosovo. Postul de radio sîrb a anunțat că mitraliorii iugoslavi au doborît două avioane ieri dimineață, unul la sud de capitala Muntenegrului, Podgorica, despre care s-a spus că este un avion Harrier, iar al doilea deasupra orașului sîrbes Vranje.

Pe de altă parte, un oficial britanic a spus că șase avioane britanice Harrier au fost nevoite să abandoneze raidul de astă noapte din cauza vremii nefavorabile. ***"Șase avioane au ieșit din cursă. Acestea s-au întors la baze fără să-și atingă țintele, din cauza vremii rele"***, a mai declarat purtătorul de cuvînt la Londra.

Comandourile NATO se infiltrează zilnic în Kosovo

Partea sîrbă a afirmat că a doborît opt avioane NATO și trei elicoptere de la începerea raidurilor. La rîndul său, NATO a recunoscut prăbușirea, sîmbătă, a unui avion american invizibil F-117, însă a negat că ar fi pierdut alte avioane.

Statele Unite au declarat că vor trimite mai multe bombardiere cu scopul de a participa la atacurile aeriene, însă a insistat asupra faptului că nu au nici o intenție să desfășoare trupe de uscat pentru a opri ceea ce a numit "genocidul" din Kosovo.

Cu toate acestea, un ziar francez a relatat ieri că trupele de comando NATO se infiltrează zilnic în Kosovo pentru a aduna informații cu privire la forțele sîrbe. Cotidianul catolic ***"La Croix"*** a afirmat că echipe distincte de patru sau cinci oameni formate din americani, englezi și francezi au pătruns cu echipament de comunicații sofisticat în sudul provinciei sîrbe. Principala lor misiune era să afle dacă forțele sîrbe au masat armament greu la granița cu Macedonia, fapt ce ar putea reprezenta un pericol pentru trupele NATO staționate în regiune, se mai spune în ziar. Un purtător de cuvînt pentru forțele franceze a declarat agenției Reuters că nu va exista nici o precizare oficială referitoare la acest lucru.

Execuții, incendieri și scuturi umane

Relatări amănunțite dar neconfirmate referitoare la atacuri armate asupra civililor, incendieri și crime comise de trupele sîrbe și forțele paramilitare au fost punctate, luni, într-un raport NATO. Alianța a citat surse albaneze credibile, potrivit cărora cinci lideri ai comunității albaneze au fost "executați". NATO, care sărbătorește 50 de ani de existență pe 4 aprilie, se întreabă ce rezultate va obține folosind numai atacurile aeriene. Pe de altă parte, Alianța se opune în continuare trimiterii de trupe terestre în Iugoslavia înainte de instalarea păcii.

La Washington, Departamentul de Stat a dat crezare unei relatări potrivit căreia 20.000 de etnici albanezi sînt reținuți de forțele sîrbe într-un "lagăr de concentrare", pentru a fi folosiți ca scuturi umane împotriva loviturilor aeriene NATO.

Oficialii Alianței au spus că verifică afirmațiile unei organizații umanitare australiene care susține că cel puțin 9 persoane au fost ucise în timp ce avioanele NATO au bombardat în cursul nopții două centre pentru refugiați din Iugoslavia. **(A. DÎRȚU)**

Dana Cozma a obținut divorțul

■ *ea a cîștigat copilul, jumătate din avere și dreptul de a păstra numele fostului soț*

Judecătoria Petroșani a pronunțat, ieri, divorțul dintre ***Miron*** și ***Dana Cozma*** și a dispus ca fosta soție a liderului sindical să păstreze atît custodia copilului minor, cît și numele dobîndit prin căsătorie și jumătate din averea familiei. Instanța de judecată a dispus desfacerea căsătoriei din vina pîrîtului Miron Cozma, care are de executat o pedeapsă de 18 ani de închisoare. Prin aceeași sentință, fiica liderului sindical, ***Mirona Cozma***, în vîrstă de 7 ani, va rămîne în îngrijirea mamei sale. Bunurile familiei Cozma au fost împărțite în mod egal între cei doi soți. Conform celor declarate de către avocați, averea familiei Cozma era evaluată la circa 194 milioane lei, constînd în două apartamente și bunuri de folosință îndelungată. Totodată, s-a luat act de dorința ambilor soți ca reclamanta să poarte, în continuare, numele dobîndit prin căsătorie. Cererea de divorț a fost înregistrată pe 22 februarie 1999, după ce Miron Cozma a fost reținut de poliție, la Stoenești, în timp ce încerca să ajungă în Capitală, în timpul ultimei mineriade.

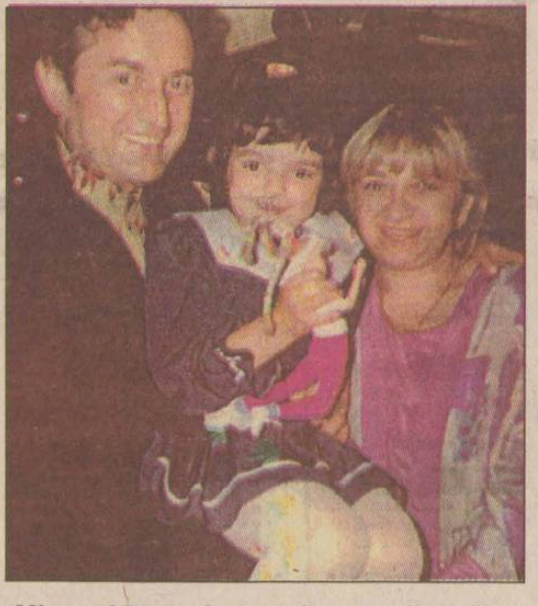

Miron și Dana Cozma, împreună cu fiica lor Mirona, într-o fotografie de familie

Cei care pică o singură probă vor repeta tot bacalaureatul

Examenul de bacalaureat din acest an se va organiza în două sesiuni, iar elevii care nu au promovat unele discipline în prima sesiune vor susține toate disciplinele în cea de-a doua sesiune, a hotărît, ieri, Parlamentul, adoptînd astfel textul final al Ordonanței de urgență nr. 37/1998 în forma emisă de Executiv. Inițial, Camera Deputaților a aprobat textului ordonanței, însă Senatul a propus ca, în cazul nepromovării examenului de bacalaureat în prima sesiune, probele la care elevii ar fi obținut cel puțin media opt să fie recunoscute ca promovate în a doua sesiune.

Talibanii din PNȚCD înființează Alianța "Iuliu Maniu"

Senatorul PNȚCD de Vîlcea, ***Șerban Săndulescu***, a demarat acțiunea de constituire, în județul Vîlcea, a unei organizații locale a Alianței Creștin–Democrate "Iuliu Maniu", după ce și-a exprimat oficial opțiunea pentru gruparea disidentă a fraților Boilă, informează corespondentul Mediafax. O grupare formată din senatorul Săndulescu, Barbu Isidor și Ilorian Păunoiu, președintele organizațiilor PNȚCD din Călimănești și Popești, județul Vîlcea, intenționează să atragă în gruparea fraților Boilă pe nemulțumiții filialelor țărăniste din zonă. Circa 20 de persoane s-au alăturat, pînă în prezent, disidenților din PNȚCD, dar senatorul Șerban Săndulescu a afirmat că acțiunea de înființare a organizației Alianței are sprijin mult mai larg.

Declarație ambiguă adoptată ieri de Parlamentul României

În Parlamentul României s-a repetat ieri ceea ce s-a întîmplat în urmă cu o săptămînă în Parlamentul bulgar. Ca și în Legislativul bulgar, parlamentarii români s-au certat zdravăn două zile pînă să se pună de acord în privința unei declarații comune privind criza din Kosovo. Opoziția a fost mai degrabă de partea sîrbilor, în timp ce reprezentanții puterii au cerut afirmarea sprijinului pentru acțiunea NATO. Textul de compromis, pe care vi-l prezentăm integral, este destul de ambiguu.

"Parlamentul României

Profund îngrijorat de existența unui conflict militar în vecinătatea granițelor țării, ca și de pericolul de extindere a acestuia în regiune, de evoluția gravă a evenimentelor din R.F. Iugoslavia și de accentuarea fără precedent a stării de tensiune și conflict în această țară;

Exprimîndu-și preocuparea pentru cursul periculos al evenimentelor în plan umanitar, marcat de exodul populației către țările vecine și de riscul unei catastrofe umanitare;

Convins fiind că singura soluție a conflictului nu poate fi decît una politică,

Declară:

1. Se pronunță pentru realizarea condițiilor în vederea încetării operațiunilor militare în spațiul iugoslav și reluarea negocierilor care să permită elaborarea unei soluții politice de durată, prin care să se garanteze:

- încetarea oricăror represiuni și violențe împotriva populației civile, îndeosebi a celor îndreptate împotriva cetățenilor minorității albaneze din Kosovo;

- integritatea teritorială și suveranitatea R.F. Iugoslavia și R. Serbia;

- respectarea drepturilor cetățenilor aparținînd minorităților din spațiul iugoslav;

2. Parlamentul României își exprimă convingerea că pînă la urmă rațiunea va învinge în beneficiul tuturor părților aflate în conflict și în interesul umanității.

3. În concordanță cu interesul național, reafirmă opțiunea fermă a țării noastre pentru integrarea în NATO, văzînd în aceasta singura soluție pentru garantarea propriei sale securități, potrivit aspirațiilor de pace și dorinței de bună vecinătate a poporului român." **(Radu BASARAB)**

E R A T Ă

LICITAȚII PUBLICE DESCHISE

FĂRĂ PRESELECȚIE

Persoana juridică achizitoare: Consiliul Județean Iași, bd. Ștefan cel Mare și Sfânt nr. 69, telefon 032/135060, fax 032/210336.

Obiectivul licitației: Lucrări hidrotehnice pentru amenajare versant alunecător și consolidare mal stîng rîu Siret - Blăgești, Pașcani - P10.

Documentele de licitație pot fi procurate începînd cu data de 29.03.1999 de la Serviciul de Lucrări Publice al Consiliului Județean.

Deschiderea licitației: 14.04.1999, ora 10,00 la sediul Consiliului Județean.

Obiectivul licitației: Lucrări de amenajare pentru combaterea dezastrelor și limitarea acestora în localitățile Onești, Borosoaia, Plugari - com. Plugari - P27.

Documentele de licitație pot fi procurate începînd cu data de 29.03.1999 de la Serviciul de Lucrări Publice al Consiliului Județean.

Deschiderea licitației: 14.04.1999, ora 10,00 la sediul Consiliului Județean.

UTILAJE ITALIA

■ FRIGORIFICE
■ CARMANGERIE
■ PATISERIE
■ CAMERE FRIG
■ DOTĂRI BARURI
■ PIESE SCHIMB

Reduceri - 15%

MAXIGEL S.R.L.
PLOIESTI - Str. Laboratorului nr.1, zona Frigorifera
tel/fax: 044/110891; 044/161113

HIDROMECANICA S.A.
2200 Brașov, România, B-dul 15 Noiembrie nr. 78
Tel: +40(0)68 134082 Fax: +40(0)68 132252

Cînd toate prețurile cresc, în lunile MARTIE și APRILIE, discounturi de pînă la 10% la piese de schimb pentru autoturisme

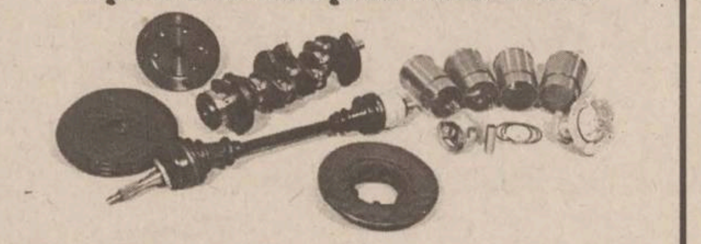

Produce și comercializează:
PIESE DE SCHIMB ȘI SUBANSAMBLE pentru:
• Autoturisme • Autocamioane • Tractoare
• Utilaje grele • STALOWA WOLA • FADROMA • TRANSPORT • CONSTRUCȚII

SC TAXICOM SA
SIGURANȚĂ, PROFESIONALISM, SERIOZITATE

Taxiurile pot fi recunoscute după sigla MONITORUL
TARIF UNIC zi și noapte:
2.800 lei/km
prezentîndu-se pe liber la comandă.
DISPECERAT: 953 sau 218550
NON STOP

FIȚI CU OCHII PE INFORMAȚIE!

VĂ ADUCE PROFIT.

UN SITE PENTRU INVESTITORI ȘI OAMENI DE AFACERI:
http://privatization.nordest.ro

profile de companii privatizabile
știrile zilei în domeniu
oferta curentă și specială a FPS
legislație și proceduri specifice în vigoare

necomm
TEL: 032-211525
necomm@necomm.ro

FM 91.9
radio CONTACT
De 5 ani împreună

CONY SAT
Studioul TV Iași
NOU!
Apelați serviciul special
CONYFON
Premii surpriză
☎ 891188
Tariful este de 8900 lei/ min, iar primele 20 de secunde sînt netaxabile.

LATIN amenajări interioare și exterioare SANITAL

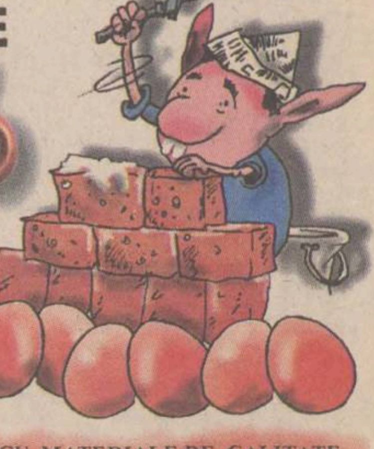

REDUCERE 20%
RATE
pînă la Sărbătorile de Paști
CONSTRUCȚII DURABILE CU MATERIALE DE CALITATE
6600 Iași, str. Armeană, Tel. 032-217.194, 211.124

MIERCURI
31 martie 1999
Inclus în nr. 75

Monitorul
Sport

Secţiunea
B
Sport, mica publicitate, timp liber, programe TV

Hodorogea şi-a păstrat centura de campion

■ *pe 1 mai, gală de box profesionist la Iaşi*

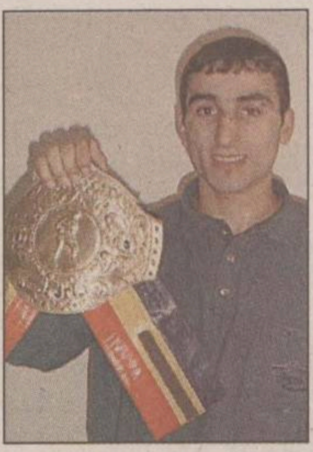

La sfîrşitul săptămînii trecute a avut loc la Ploieşti o puternică gală de box profesionist, în care au încrucişat mănuşile şi trei pugilişti ieşeni. Cristian Hodorogea **(foto)** şi-a pus titlul în joc în faţa lui Gheorghe Paraschiv (Metalul Plopeni), adică cel de la care luase centura în toamnă. La "Gala Campionilor" de la Iaşi, Hodorogea cîştigase prin k.o.în rundul 7. Pugilistul ieşean a făcut şi de această dată un meci bun, primind decizia la puncte în aplauzele întregii săli. Claudiu Raţă l-a avut ca adversar pe Cristian Zanfir, dublu campion naţional. Boxînd practic cu o singură mînă, Raţă l-a pus de două ori la podea pe redutabilul său adversar. Acesta a primit însă decizia la puncte, poate şi pentru că e legitimat la Prahova Ploieşti. Şi Mihai Iftode, cel de-al treilea ieşean care a participat la acest turneu, a pierdut la puncte. Adversarul său a fost însă redutabil, el boxînd cu englezul Ridha Sousi. Fostul campion naţional a făcut faţă englezului, care a primit totuşi decizia la puncte. ***"Cred că era mai justificată o decizie de egalitate, atît la Iftode cît şi la Raţă"***, ne-a spus managerul de la Box Club Profesionist Iaşi, Vasile Cîtea. Acesta ne-a informat că pe data de 1 mai, Sala Polivalentă va găzdui din nou o gală de profesionist. De altfel, era de aşteptat, ţinînd cont de succesul pe care l-a avut "Gala Campionilor"... **(D.S.)**

"Baciul" şi "Cobra" nu joacă la Baku

■ *astăzi, de la ora 18.00, Azerbaidjan - România, în preliminariile CE de fotbal*

După marea dezamăgire produsă în partida de sîmbătă, cînd au evoluat penibil în faţa Slovaciei, smulgînd numai un punct amărît echipei lui Dubovsky, pe "tricolori" îi aşteaptă astăzi un meci la fel de dificil şi poate chiar mai important. Spunem aceasta gîndindu-ne că un eventual eşec în Azerbaidjan (incluzînd aici şi varianta meciului egal) ar reduce semnificativ şansele echipei noastre de a mai participa la turneul final al CE de anul viitor. Fără a dori să fim acuzaţi de defetism, sperăm din suflet că în cele trei zile pe care le-a avut la dispoziţie după meciul cu slovacii selecţionerul Piţurcă a reuşit să schimbe cîteva din ideile de joc ale formaţiei noastre, în caz contrar putîndu-ne paşte o ruşine mare cît casa în meciul de astăzi. Eventualitate în care mult trîmbiţata demisie a lui Piţurcă s-ar transforma dintr-un moft într-o necesitate!

Chiar dacă au pierdut cu 0-7 în Portugalia, azerii nu mai reprezintă de mult un simplu partener de antrenament în faţa căruia trebuie doar să faci act de prezenţă pentru a cîştiga. Să ne amintim de meciul jucat împotriva lor în precedentele preliminarii ale Campionatului European, la Trabzon (deci pe teren neutru), cînd doar forma de excepţie a lui Răducioiu, autor al unui hat-trick, a scos echipa noastră din belea şi a ajutat-o să învingă cu 4-1. Din echipa noastră de atunci vor mai fi astăzi în teren Stelea, Dan Petrescu (dacă va fi recuperat medical) şi Dorinel Munteanu. Din păcate, doi dintre jucătorii de bază ai echipei noastre, Gică Popescu şi Adrian Ilie, nu vor putea evolua astăzi, primul din cauza cartonaşului galben primit în meciul cu Slovacia, iar "Cobra" din cauza incompetenţei crase a lui Piţurcă şi a colaboratorilor săi. Aceştia au crezut că Adi Ilie are şi el două cartonaşe galbene la activ, deci este suspendat în acest meci şi nu l-au mai inclus în lotul pentru Baku. La atenţionările presei, care a observat că atacantul Valenciei avea drept de joc, Piţurcă a întors-o ca la Ploieşti, spunînd că nu l-a mai luat pe Ilie în Azerbaidjan ca să-l menajeze. Pentru ce?

Probabil că înlocuitorii celor două vedete vor fi Ciobotariu şi Craioveanu, chiar dacă selecţionerul Piţurcă i-a convocat în ultimul moment la lot pe piteşteanul Năstase şi pe dinamovistul Hîldan.

Echipele probabile:

România: Stelea - D. Petrescu (Contra), Bătrînu, Ciobotariu, D. Munteanu - Fl. Petre, Gîlcă, Lupescu, Roşu - V. Moldovan, Craioveanu.

Azerbaidjan: Kramarenko - Abuşev, Ahmedov, Agaev, Stukas - Asadov, Musaev, Sîrhaev, Lîcikin - Gurbanov, Gamabrov.

1. Portugalia	4	3	0	1	13-2	9
2. România	4	2	2	0	9-1	8
3. Ungaria	4	2	1	1	11-4	7
4. Slovacia	4	2	1	1	7-3	7
5. Liechtenstein	4	1	0	3	2-17	3
6. Azerbaidjan	4	0	0	4	1-16	0

Viorel Moldovan va trebui să arate la Baku că rămîne atacantul percutant de la Coupe du Monde

Din lotul nostru mai fac parte portarul Lobonţ, fundaşii Contra, Năstase, Florea, mijlocaşii Cătălin Munteanu, Denis Şerban, Hîldan şi atacantul Mihalcea. Antrenorul azer Ahmed Aleskerov îi mai are la dispoziţie pe portarii Magomedov şi Gudiev, fundaşii Agaiev, Kerimov, Iadulaiev, Getman, mijlocaşii Rzaiev, Gurbanov, Kuliiev, atacanţii Vasiliev şi Mamedov. **(Ion TEODOR)**

Partida se va disputa de la ora 18.00 (ora României), pe stadionul Naţional "Tofig Bakhramov" din Baku, şi va fi transmisă în direct de TVR 1. Va arbitra o brigadă olandeză, cu Roelof Luinge la centru, Gerhard Verwoort şi Jan Willem van Veluwen arbitri asistenţi, iar observator UEFA pentru acest meci este francezul Michel Vautrot.

Tot astăzi se mai dispută în grupa noastră partidele Slovacia - Ungaria (foarte importantă pentru configuraţia grupei) şi Liechtenstein - Portugalia (în care oaspeţii pornesc mari favoriţi).

PANORAMIC

Victorie logică a "tineretului"

Naţionala de tineret olimpică a României a cîştigat ieri cu 2-0 (2-0) partida disputată în deplasare, în Azerbaidjan, în preliminariile Campionatului European "Under 21" din anul 2000. Golurile echipei antrenate de Tudorel Stoica au fost marcate de Adrian Mutu (14 - din penalty) şi Marius Luca ('27). Echipa României: T. Lung - Fl. Dumitru, Lăcustă, Lincar, Iordache, Bundea, G. Kiriţă ('89 - G. Coman), A. Stoica ('80 - M. Niculae), Cernat, Mutu, Luca ('89 - Caramarin). Meciul a fost condus de brigada Thomas Michael McCurry - Martin Doran, Errol Harstein (toţi din Scoţia) şi l-a avut ca observator din partea UEFA pe francezul Michael Vautrot. La partidă au asistat 4.000 de spectatori.

Lucescu este, momentan, doar consilier

Biroul Executiv al UFC Rapid, întrunit luni seara, la sediul firmei "Ana", a hotărît numirea lui Nicolae Manea în funcţia de antrenor interimar al formaţiei feroviare. Biroul Executiv a acceptat demisia lui Dumitru Dumitriu din funcţia de antrenor principal al echipei Rapid, pe care acesta şi-a înaintat-o în cursul dimineţii de luni. Un colectiv alcătuit din George Copos (preşedinte al Consiliului de Administraţie al UFC Rapid), Alex Şerban (reprezentant al firmei Connex) şi Nicolae Cristea (preşedinte al Loteriei Naţionale) a negociat luni seara cu Lucescu posibilitatea revenirii acestuia în Giuleşti, în cele din urmă părţile ajungînd la un acord. Lucescu va consilia echipa Rapid la meciul cu Steaua, de duminică, din cadrul etapei a XXII-a a Diviziei A-Ursus, el urmînd să preia conducerea tehnică a formaţiei giuleştene după ce va rezilia contractul cu Inter Milano. Lucescu va pleca, săptămîna viitoare, în Italia, pentru a discuta cu preşedintele clubului Internazionale Milano, Massimo Moratti, posibilitatea de a rezilia contractul cu formaţia italiană, care expiră în luna iulie. După rezilierea contractului, el va reveni în funcţia de antrenor principal al echipei giuleştene, pînă atunci de echipă urmînd să se ocupe antrenorul interimar Nicolae Manea, care va consiliat de Lucescu. O situaţie similară cu cea de acum a mai avut Lucescu şi în vara anului 1997, cînd, înainte de a prelua echipa feroviară, el a consiliat formaţia giuleşteană, în trei partide din cadrul Cupei UEFA Intertoto, Rapid avîndu-l pe banca tehnică tot pe antrenorul Manea. Lucescu a mai primit oferte de a prelua conducerile tehnice ale formaţiilor Paris Saint Germain (Franţa) şi Beşiktaş (Turcia).

Ewald Lienen este noul antrenor al lui Dorinel Munteanu

Noul antrenor al echipei germane de liga a doua FC Köln, la care activează şi internaţionalul român Dorinel Munteanu, va fi Ewald Lienen. Lienen, fostul antrenor al formaţiei Hansa Rostock, îl va înlocui pe Bernd Schuster, care nu a putut să-şi ducă la bun sfîrşit contractul care ar fi trebuit să expire în luna iulie.

Temperatură ridicată la Chorzow şi Glasgow

■ *spaniolii se gîndesc la un nou scor fluviu în meciul de astăzi, cu San Marino*

În afara celor trei partide programate în grupa a VII-a, astăzi se vor mai desfăşura alte 13 meciuri în preliminariile Campionatului European de anul viitor, ce va fi găzduit de Belgia şi Olanda. Fără a avea derbiuri în adevăratul sens al cuvîntului, credem că partidele Polonia - Suedia şi Scoţia - Cehia ţin capul de afiş al zilei.

În grupa I, la Ancona, Italia primeşte replica fotbaliştilor din Belarus, într-un meci ce va fi transmis în direct, de la ora 21.15, pe canalul Raiuno. "Macaronarii" lui Zoff se află într-o poziţie confortabilă în clasament, cu trei victorii din tot atîtea meciuri şi au un moral excelent după victoria de sîmbătă, din Danemarca, aşa că nu se gîndesc decît la victorie în faţa "ruşilor albi". La Zürich, Elveţia porneşte cu prima şansă în faţa Ţării Galilor.

În grupa a II-a, la Riga, Letonia joacă cu naţionala Greciei, care a fost preluată "din mers" de Daniel Vassilis, după demisia lui Anghel Iordănescu. Letonia speră într-un succes care ar readuce-o pe primul loc al grupei, în timp ce selecţionata elenă, cu o singură victorie din patru meciuri, joacă mai mult pentru palmares. Partida Slovenia - Albania a fost amînată pentru 18 august, din cauza conflictului din Iugoslavia.

În grupa a III-a, la Nürnberg, Germania primeşte replica Finlandei, într-un meci care se poate dovedi capital pentru ambele echipe în ceea ce priveşte păstrarea şanselor de a accede la turneul final al CE. La Chişinău, moldovenii joacă cu Irlanda de Nord şi au tot dreptul să spere la o victorie după acel 2-2 înregistrat în toamnă la Belfast. Meciul va fi transmis de la ora 18.00 de televiziunea moldovenească.

După egalul fără goluri înregistrat sîmbătă acasă, în faţa Ucrainei, campioana mondială, echipa Franţei, speră să se revanşeze astă seară în meciul cu mult mai modesta echipă a Armeniei. La rîndul lor, ucrainenii ţintesc cea de-a patra victorie în grupă, contra Islandei, pentru a-şi putea păstra poziţia de lideră. La Moscova, ruşii au un meci lejer, contra modestei selecţionate a statului Andorra, care a încasat pînă acum 9 goluri şi a marcat unul singur.

În grupa a V-a, naţionala Luxemburgului joacă cu Bulgaria, dar marele derby e programat la Chorzow, unde se întîlnesc Polonia şi Suedia. Gazdele sînt conştiente că în cazul unei victorii revin pe primul loc al clasamentului, însă nordicii sînt la fel de motivaţi şi doresc să păstreze imaculată rubrica "înfrîgeri" din linia lor de clasament. În grupa a VI-a, la Serravalle, un meci fără istoric, San Marino - Spania, în care oaspeţii, aureolaţi de recentul succes cu 9-0 în faţa Austriei, se gîndesc doar la proporţiile scorului final.

În fine, în grupa a IX-a sînt programate două partide: Lituania - Estonia la Vilnius şi Scoţia - Cehia, la Glasgow. Cele două echipe se află pe primele locuri ale clasamentului, dar cehii (cu patru victorii din patru meciuri) au cinci puncte avans, aşa că o eventuală victorie a "cimpoierilor" i-ar menţine pe aceştia tot în poziţia secundă. Partidele care ar fi trebuit să se dispute astăzi în grupa a VIII-a, Croaţia - Malta şi Iugoslavia - Macedonia au fost amînate din cauza situaţiei conflictuale existente în Kosovo. **(Ion TEODOR)**

În imagine, portarul naţionalei germane, Oliver Kahn, care nu pare să aibă probleme cu finlandezii

Româncele - calificare în grup la Hilton Head

Cele mai bune trei jucătoarele române de tenis ale momentului au reuşit luni noaptea, la turneul "Family Circle Cup" de la Hilton Head (premii în valoare totală de un milion de dolari), o performanţă pe care nu o mai izbutiseră de mult: calificarea in corpore în al doilea tur. Desemnată a noua favorită la cîştigarea competiţiei, Irina Spîrlea a avut destul de mult de muncit pînă să o depăşească pe israelianca Anna Smaşnova (scor 7-5, 6-3), romînca recunoscînd că regresul din ultima perioadă este cauzat de lipsa de încredere: ***"Debutul întîlnirii a fost dezastruos. Am avut de două ori 40-0 în primele patru game-uri, şi am pierdut de fiecare dată! Probabil că pierderea cîtorva partide chiar în primul tur mi-a afectat increderea în propriile forţe, altfel nu-mi explic jocul slab din ultima vreme"***. Cătălina Cristea a dispus de Andriana Gersi (Cehia) cu 7-6 (7-5), 6-2, victoria cea mai lejeră a trioului românesc fiind trecută în dreptul Ruxandrei Dragomir: 6-2, 6-0 cu americanca Lilia Osterloh. La primul concurs de anvergură din acest an disputat pe zgură, sccorul zilei a fost realizat de Conchita Martinez, jucătoarea din Spania nelăsîndu-i nici măcar un game Alexandrei Fusai, din Franţa. Rezultate din primul tur: Anne-Gaelle Sidot (Franţa) - Corina Morariu (SUA) 2-6, 6-3, 6-4; Iva Majoli (Croaţia) - Emmanuelle Gagliardi (Elveţia) 7-5, 5-7, 6-4; Barbara Schett (Austria, nr. 12) - Anne Kremer (Luxemburg) 6-1, 7-6; Sylvia Plischke (Austria) - Barbara Rittner (Germania) 6-3, 6-2; Nathalie Dechy (Franţa) - Meghann Shaughnessy (SUA) 6-2, 6-4; Alexia Dechaume-Balleret (Franţa) - Samantha Smith (Marea Britanie) 6-4, 6-3; Elena Makarova (Rusia) - Larisa Neiland (Letonia) 6-4, 6-0; Gala Leon Garcia (Spania) - Sandra Cacic (SUA) 6-3, 6-3; Conchita Martinez (Spania, nr. 10) - Alexandra Fusai (Franţa) 6-0, 6-0; Nataşa Zvereva (Belarus, nr. 11) - Kveta Hrdlickova (Cehia) 7-5, 6-1; Andrea Glass (Germania) - Magui Serna (Spania, nr. 15) 6-0, 3-6, 6-3; Henrieta Nagyova (Slovacia, nr. 16) - Fabiola Zuluaga (Columbia) 6-7, 6-4, 6-4; Virginia Ruano Pascual (Spania) - Elena Tatarkova (Ucraina) 6-2, 6-4; Maria Antonia Sanchez Lorenzo (Spania) - Tatiana Panova (Rusia) 4-6, 6-4, 6-3; Paola Suarez (Argentina) - Maria Alejandra Vento (Venezuela) 5-7, 7-5, 6-1.

■ Pete Sampras a revenit în fruntea clasamentului ATP, dat publicităţii ieri la Monte Carlo. Saltul cel mai important îi aparţine lui Krajicek, cîştigătorul de la Key Biscayne. Primele locuri: 1 (2). Pete Sampras (SUA) - 3.525 p; 2 (1). Carlos Moya (Spain) - 3.516 p; 3 (3). Evgheni Kafelnikov (Rusia) - 3.382 p; 4 (7). Richard Krajicek (Olanda) - 3.119 p; 5 (5). Pat Rafter (Australia) - 3.115 p; 6 (4). Alex Corretja (Spania) - 3.101 p; 7 (6). Tim Henman (Marea Britanie) - 2.633 p; 8 (10). Todd Martin (SUA) 2.279 p; 9 (11). Mark Philippoussis (Australia) - 2.264 p; 10 (12). Karol Kucera (Slovacia) - 2.253 p.

■ Primele locuri în clasamentul feminin (WTA): 1 (1). Martina Hingis (Elveţia) - 5.421 p; 2 (2). Lindsay Davenport (SUA) - 5.310 p; 3 (3). Monica Seles (SUA) - 3.919 p; 4 (4). Jana Novotna (Cehia) - 3.766 p; 5 (7). Steffi Graf (Germania) - 3.079 p;... 15 (15). Irina Spîrlea - 1.828 p. În clasamentul cîştigurilor, lideră detaşată este tot Martina Hingis - 814.571 $, urmată de Serena Williams - 494.638 $, Venus Williams - 433.399 $, Lindsay Davenport - 277.552 $, Jana Novotna - 267.981 $. Nici o romîncă nu intră în "Top 20".

SC Iaşi XXI, din nou în fierbere

Se ştie că atunci cînd vine vorba despre sport Iaşul este privit ba cu superioritate, ba cu zîmbete indulgente de majoritatea ţării, incapacitatea "Capitalei Moldovei" de a susţine la un nivel înalt acest ambasador intern de imagine fiind (re)cunoscută. Singurul robinet sigur care mai dă ceva oxigen sportului ieşean este SC Iaşi XXI, societate constituită pe timpul "cîrmuirii" pedeseriste în scopul principal al susţinerii echipei de fotbal. Cum, deşi fotbalul nu s-a menţinut acolo unde toată lumea doreşte, SC Iaşi XXI şi-a extins susţinerea financiară şi spre alte sporturi sau sportivi de vîrf ai Iaşului, la ora actuală nu numai fotbaliştii primesc salariile de la această societeate ci şi crema celor care practică sporturi individuale precum şi foarte multe handbaliste. Chiar controversată, pentru că multe voci spun că se poate face mai mult la SC Iaşi XXI, acest ultim balon de oxigen rămîne deci o necesitate vitală pentru sportul ieşean.

Din păcate pentru iubitorii acestui domeniu important al vieţii cotidiene, în loc de a se încerca dinamizarea activităţilor şi consolidarea poziţiei care ar aduce astfel şi liniştea oficialităţilor locale, mai mereu acuzate (cu motive!) că nu prea iau în seamă sportul, în ultima vreme s-au înteţit vocile care cer, nici mai mult, nici mai puţin, decît desfiinţarea societăţii! Astfel, după ce la începutul săptămînii, Consiliul Municipal nu a muşcat din nada întinsă, votînd în unanimitate menţinerea aportului la SC Iaşi XXI, astăzi în Consiliul Judeţean se discută acelaşi subiect. Chiar dacă aportul CJ este mai mic decît al CM, pierderea celor aproape 20 de milioane de lei (sumă infimă pentru necesităţile CJ) care se duc spre sport prin intermediul chiriilor spaţiilor cedate către SC Iaşi XXI, ar însemna o gaură serioasă.

Aşadar, astăzi, în sala în care vor vota consilierii judeţeni se va putea vedea dacă nivelul declarativ al susţinerii sportului cu care se bat în piept toţi aleşii are acoperire şi în fapte. **(Ovidiu MINEA)**

Voleibalistele ieşene, fără adversar în prima zi

Ieri au început în Sala Armatei din Cluj-Napoca meciurile turneului final de cadete la volei feminin. În prima zi, Penicilina-CSŞ Unirea Iaşi ar fi trebuit să joace cu CSS 5 Bucuresti, dar partida nu s-a disputat deoarece formaţia din Capitală nu s-a prezentat la turneu. Astfel, au mai rămas cinci echipe care se bat pentru trei rînduri de medalii. În celelalte două întîlniri din prima zi, Unic Piatra Neamţ a trecut de CSŞ2 Baia Mare cu scorul de 3-1, iar clujencele de la "U" SM Unirea au pierdut cu 2-3 întîlnirea cu CSŞ Casirom Turda. **(D.S.)**

STIMAŢI AGRICULTORI - CULTIVATORI de PORUMB

vă oferim sămînţă certificată de hibrizi Kiskun
de calitate excepţională şi la preţuri convenabile

Hibrizi timpurii	producţii to/ha	Hibrizi semitimpurii	producţii to/ha
KISKUN 230	10,1-11,0	KISKUN REINA	11,5-13,0
KISKUN 255	10,7-12,0	KISKUN 380	10,0-12,6
KISKUN 297	10,7-12,0	KISKUN 444	10,7-13,0
KISKUN 344	9,9-12,8		

Seminţele sînt ambalate în saci de 25 kg, sînt tratare contra dăunătorilor, avînd facultatea germinativă de peste 90%.
Hibrizii Kiskun au rezistenţă mare la boli şi sînt excelent adaptaţi pedoclimatic.
Plata în numerar, cu cupoane sau la schimb de produse.
Pentru informaţii şi comenzi vă aşteptăm la:
3700 - Oradea, str. Aleea Rogerius 6/b, cam. 108.

KISKUN ROMÂNIA
Tel/fax: 059/165.115, 094/545.327, 094/545.326.

POLITICĂ DE STAT

Mare parte din mass media românească a catalogat "Parada Ciobăneştilor Româneşti", organizată în zi de Sf. Nicolae, la Bucureşti, de către C.N.C.C.R. ("unicul organism neguvernamental din România abilitat să se ocupe, în plan intern şi extern, de toate problemele legate de cîinii Ciobăneşti româneşti" - conf. Adresă M.A.A. nr. 17176/28.04.1998) drept eveniment istoric pentru întreaga mişcare chinologică din România. Motivul? Prezenţa la "Parada Ciobăneştilor Româneşti", la invitaţia C.N.C.C.R., a nr. 1 în chinologia mondială, dr. Jean Maurice Paschoud, Preşedintele Comisiei de standarde a Federaţiei Chinologice Internaţionale. Pentru prima oară în istoria chinologică a ţării, cel mai înalt şi priceput oficial F.C.I., prin a cărui mînă au trecut standardizarea şi omologarea internaţională a peste 70 de rase de cîini, a studiat pe viu, la origini, Mioriticii şi Carpatinii.

Vizita de patru zile în România a dr. Paschoud a conţinut, în plus, o şedinţă de lucru cu specialişti de la Facultatea de Medicină Veterinară, o întîlnire cu ministrul Agriculturii, dl. Ioan Mureşan, precum şi mai bine de o oră de conversaţie, pe tema omologării internaţionale a celor două rase autohtone, cu însuşi preşedintele României, dl. Emil Constantinescu. C.N.C.C.R. a ridicat astfel, la rangul de politică de stat, omologarea internaţională a Mioriticilor şi Carpatinilor.

• C.A.C. Bucureşti, 4.04.1999 • Locul: Patinoarul Floreasca • Înscriere: numai în ziua şi la locul expoziţiei, taxă - 50.000 lei, gratuit pentru Ciobăneştii româneşti • Acces cîini: 7,30 • Acces public: 10,30 • Sponsori: Monitorul, Evenimentul zilei, Libertatea, Ziua, Cronica Română, PRO International, Casa Lux, Lumea Magazin, Radio 21, Radio Total, Tu şi Cîinele, Prieteni fără grai, Radio România, Bongai Trade, Rhone-Poulenc, A&S International 2000, Innovet, Agrovet, M.T.I.L. Rom (Kodak).

Relaţii: 01/2523416; GSM 094/319130, 092/545544.

(Răzvan Petrişor / C.N.C.C.R)

Unii da, alții ba!

■ *Mijatovic cere jucătorilor iugoslavi din Spania să boicoteze meciurile, în semn de protest față de acțiunile militare ale NATO*

Cererea ca jucătorii de fotbal iugoslavi care evoluează în campionatele țărilor membre ale NATO să boicoteze partidele pe care le au de disputat, din cauza atacului Pactului Nord Atlantic asupra Iugoslaviei, a primit răspunsuri destul de diversificate. În timp ce unii jucători din divizia secundă spaniolă au răspuns pozitiv cererii Federației Iugoslave, alții, deși protestează vehement împotriva războiului, continuă să joace.

În Anglia, mijlocașului Sasa Curcic, de la Crystal Palace (eșalonul secund), i s-a permis să lipsească de la partida cu Bradford, de duminică. El a mărșăluit în jurul terenului cu o pancartă pe care scria: "Să înceteze bombardamentele NATO!" La Middlesbrough, în timpul unui amical cu echipa locală, doi jucători de la Atletico Madrid au stat pe banca de rezerve, dar antrenorul sîrb al echipei, Radomir Antic, a condus echipa de pe margine ca și cum nimic nu s-ar fi întîmplat.

Nefiind etapă în "Primera División", cîțiva jucători iugoslavi de renume ce evoluează în Spania, ca Mijatovic (Real Madrid, Savo Milosevic (Zaragoza) și Djorovic (Celta Vigo) au participat la o manifestație de protest la Madrid, care a reunit 500 de demonstranți. La un miting similar desfășurat la Barcelona, au fost prezenți fotbaliștii Ciric, Goran Milosevic și Brnovic.

Dintre cei 15 jucători care evoluează în "Segunda División", în ultimul week-end, patru au fost fie accidentați sau înlocuiți, iar alți șapte au jucat cu banderole negre pe mînă. Nu au vrut să joace portarii Cicovic (Las Palmas) și Lekovic (Malaga). ***"Sînt revoltat, deoarece nu am nici o veste de la familia mea din Iugoslavia"***, a declarat primul.

Referitor la această problemă, Predrag Mijatovic (de facto, purtătorul de cuvînt al fotbaliștilor iugoslavi din Spania) a spus: ***"Fotbaliștii nu vor juca atîta timp cît familiile lor nu pot să iasă din adăposturile subterane."***

Potrivit agenției "Taniug", circa 40 de fotbaliști iugoslavi au răspuns apelului de la Belgrad și vor boicota partidele de fotbal ale echipelor lor din Occident. **(Nic. G)**

Și Dragan Stojkovic protestează împotriva intervenției NATO în Iugoslavia

Campionatul Național de Promo Rally Castrol se schimbă la față

Ieri, la București, la sediul companiei Castrol România, a fost marcat debutul ediției 1999 a competiției Promo Rally Castrol. Organizată sub tutela Federației Române de Automobilism și Karting, această competiție este rezervată amatorilor și are menirea de a pune în valoare noi talente ale sportului cu motor.

Debutul a fost marcat în 1993. De atunci, în diferitele etape au luat startul 1270 de echipaje. 15 dintre acestea au ajuns mai tîrziu să participe în Campionatul Național de Raliuri, nume precum Bogdan Marișca, Horațiu Savu, Daniel sau George Morar fiind în prezent extrem de familiare iubitorilor acestui sport.

Cele șase ediții desfășurate pînă acum au fost împărțite în etape zonale, cîștigătorii acestora disputîndu-și dreptul la licența FRAK în finala desfășurată, conform tradiției, la Brașov. Marea noutate pentru 1999 este organizarea promo raliurilor sub forma unui campionat național ce include șapte etape. Mai mult decît atît, organizarea acestora se va desfășura conform prevederilor codului sportiv FIA și regulamentului Campionatului Național de Raliuri. Inițiativa are ca scop familiarizarea concurenților cu rigorile impuse de automobilismul de performanță. Concurenții vor putea participa la toate etapele și vor trebui să se claseze în minim patru dintre acestea, renunțîndu-se la finala brașoveană.

Toate amănuntele despre ediția 1999 a Campionatului Național de Promo Rally Castrol se regăsesc în regulamentul competiției, care este disponibil la sediul FRAK din București sau la organizatori locali.

Calendarul pe 1999: 7-8 mai Craiova; 4-5 iunie Timișoara; 18-19 iunie Sibiu; 25-26 iunie Iași; 9-10 iulie Cluj; 17-18 septembrie Brăila; 1-2 octombrie Brașov. **(Alexandru TĂMĂȘESCU)**

Prima victorie pentru rugbiștii juniori în Țara Galilor

În cel de-al doilea meci disputat la Campionatul Mondial de rugby pentru juniori, ce se desfășoară în aceste zile în Țara Galilor, echipa României a învins cu 18-16 (10-5) formația Japoniei, în turneul pentru locurile 9-16. Punctele echipei României au fost înscrise de Stoica, Rotaru (eseuri) și Lungu (eseu și dropgol), în timp ce pentru niponi au punctat Abe, Kamimura (eseuri), Numata (două transformări). Echipa antrenată de Ștefan Popescu și Nicolae Fulina a cîștigat meciul de la Glamorgan datorită forței superioare a grămezii și a imaginației în fazele ofensive, cu care au contracarat viteza și mobilitatea deosebită a jucătorilor asiatici. Ziariștii prezenți la meci au apreciat că acest meci a fost unul dintre cele mai spectaculoase și echilibrate dintre cele disputate luni. În turneul pentru locurile 9-16 s-au mai înregistrat rezultatele: Scoția - Uruguay 37-12; Anglia - Polonia 89-3; Chile - Georgia 11-7. Mîine, românii vor juca la Mountain Ash cu Chile, iar în caz de victorie își vor disputa locurile 9-10 cu învingătoarea din meciul Anglia - Scoția. Așa după cum se știe, reprezentativa de juniori a României a obținut în 1972, la Aquila (Italia) și la București, în anul 1973, titlul de campioană europeană, iar la Campionatele Mondiale s-a clasat pe locul 5, în anul 1995, și locul 3, la ediția din anul 1996.

În sferturile de finală ale primei grupe valorice a Mondialelor de juniori s-au înregistrat rezultatele: turneul 1-8: Noua Zeelandă - Canada 74-0; Irlanda - Italia 24-15; Țara Galilor - Argentina 29-5; Africa de Sud - Franța 33-24. Acest al patrulea meci a fost un adevărat regal rugbistic, cele două echipe creînd faze de mare spectaculozitate, demne și de un Campionat Mondial al seniorilor. Francezii au început mai bine, au condus cu 17-13 la pauză, dar Africa de Sud a revenit în forță și eseurile marcate de Wise și de Villiers au decis învingătoarea. De la sud-africani s-a remarcat, de asemenea, transformerul Snyman, care a trimis printre buturi toate loviturile pe care le-a executat. În semifinalele pentru primele patru locuri, de mîine, Irlanda va întîlni Noua Zeelandă, iar Africa de Sud va juca împotriva Țării Galilor. La casele de pariuri, cele mai bune cote le au în momentul de față formațiile Noii Zeelande și Africii de Sud. **(Ion TEODOR)**

Ambiții mari cu bani puțini

La Iași se dorește performanță, dar nu sînt bani. Această afirmație a ajuns să nu mai mire pe nimeni, devenind chiar ceva demodat. Că sportul nu e prea iubit la Iași, s-a demonstrat în numeroase rînduri. Subiectul a fost adesea atins și la restaurantul Melody, în cadrul întîlnirii de luni dintre gazetarii sportivi și reprezentanți ai sportului local. A fost rîndul lui Adrian Poeană -președintele Clubului Sportiv Municipal și a lui Veniamin Lupan, antrenorul echipei de handbal feminin CSM Iași XXI să răspundă întrebărilor puse de jurnaliști. Participînd recent la Poiana-Brașov la o adunare care i-a reunit la un loc pe președinții de cluburi departamentale și reprezentanți ai MTS, Poeană a expus cîteva dintre direcțiile spre care se îndreaptă sportul la această oră. ***"Există intenția de a transforma CSM-urile în cluburi private. Va crește cuantumul premiilor acordate sportivilor, însă nivelul acestora va fi în concordanță cu posibilitățile financiare"***, a spus acesta. Posibilitățile sînt însă la un nivel modest, cel puțin la CSM. Bugetul clubului este de 1,3 miliarde lei, sumă considerată insuficientă de președintele Poeană chiar dacă față de cele 900 milioane de anul trecut este un salt semnificativ. S-a apreciat ca un mare cîștig faptul că SC Iași XXI nu se desființează (încă!), ceea ce ar fi însemnat un adevărat dezastru pentru sportul ieșean. Tot cu probleme financiare se confruntă și echipa de handbal feminin, care se bate pentru promovarea în Liga Națională. ***"Am cîștigat un meci foarte important la Sfîntu-Gheorghe, iar Bacăul are trei partide grele în deplasare, la RATB, Antilopa și Cetatea Tîrgu-Neamț. Dacă vor pierde măcar un meci, se anulează avantajul celor patru goluri cu care ne-au învins în tur și ne e suficient un succes la limită în întîlnirea directă, de la Iași"***, a spus profesorul Lupan. Acesta și-a exprimat îngrijorarea față de unele aspecte financiare, încă nerezolvate: ***"E păcat, pentru că în condițiile unei finanțări serioase această echipă ar putea ajunge să joace în cupele europene"***. **(D.S.)**

RATC a rulat bine pe Tepro

La sfîrșitul săptămînii trecute a luat startul play-off-ul Diviziei D ieșene la fotbal, în lupta pentru promovare înregistrîndu-se rezultate normale. În derbiul etapei, RATC a reușit să învingă la limită pe stadionul Tepro, cealaltă victorie în deplasare fiind înregistrată la Hîrlău, acolo unde Viitorul Pașcani, o altă pretendentă la promovare, s-a impus mai lejer. Dar iată rezultatele: Tepro - RATC 0-1; CFR Citadin - Progresul Iași 2-0; Siretul Pașcani - Moldova Cristești 1-1; Viitorul Hîrlău - Viitorul Pașcani 0-2.

În inutilele meciuri disputate pentru Cupa AJF, respectiv pentru ocuparea ultimelor locuri (aici unde, pentru a ieși numărul de echipe, au revenit Gloria Bălțați și FC Lunca Pașcani, echipe recent excluse din campionat și a intrat și Unirea Podu Iloaiei, echipă ce nu a susținut pînă acum nici un meci în actuala ediție!) s-au înregistrat rezultatele:

Energia - Milnor Butea 3-0; Unirea Ruginoasa - Fortus 3-0; Olimpia Popricani - Unirea Mircești 5-1; Mobila Foresta - Vointa Mogoșești 4-5 - în Cupa AJF;

Unirea Podu Iloaiei - FC Războieni 0-0; Gloria Bălțați - Vointa Motca 11-0; Rîndunica Golăești - Viitorul Tîrgu Frumos 2-1. - în grupa ultimelor echipe. Rezultatul partidei Lunca Pașcani - LPS nu era cunoscut de AJF nici marți la prînz! **(Ovidiu MINEA)**

Oferta săptămînii: tehnică de calcul - birotică

QUARTZ MATRIX
Rezultatele muncii TALE depind de instrumentele folosite.
ALEGE-LE pe cele mai bune :
COMPAQ EPSON TOSHIBA Microsoft ORACLE' 3Com
Calculatoare · Imprimante · Copiatoare · Software · Retele · Suport tehnic · Comunicatii · Consumabile
http: \\ www.quartzmatrix.ro, E-mail : qmatrix@mail.dntis.ro
Bd. Stefan cel Mare 10bis, Casa Modei et. 2, Tel: 217248/217258, Fax: 217262

EuroBIT SOLUȚIA COMPLETĂ
Calculatoare · Service PC · Rețele · Programe contabilitate
Complex Comercial Ştefan cel Mare · Magazin EXPERT CENTER · Tel/Fax: 21.40.10, 21.67.53 092-358006

INFOSERVICE
"AGER" ISO 9002
Cyrix/233 - 333 MHz
AMD K6 2/266 - 350 MHz
PENTIUM II/333 - 450 MHz
Raportul optim CALITATE- PRET
CALCULATOARE IMPRIMANTE
Mendocino Klamath
Canon HP Epson Seikosha
PLATA IN RATE
10% avans - 12,24 RATE
Bd. COPOU nr. 4
(Sub Camera de Comert si Industrie)
Tel./Fax: 211745/144718

OMNIUM
Tel. 213027 tel./fax 216528, email omnium@mail.dntis.ro
Calculatoare - Componente
Kituri Multimedia - Consumabile
UPGRADE la preturi convenabile
Reduceri mari de prețuri

Ușor. DIGITAL. XEROX. 214 DC
3 ANI GARANȚIE
6 LUNI COPII GRATUITE*
THE DOCUMENT COMPANY XEROX
GIROS COMPANY
Iași, Str. sf. Lazăr 45
032/210.872
* fără hîrtie și la o utilizare normală (2000 copii/lună)

INFOSTAR GRUP Iași
Programe de: *contabilitate, stocuri, mijloace fixe, salarii.*
Instruire gratuită, RATE.
Calculatoare, imprimante, consumabile, etc.
Tel/fax 032-227169 · Iași, str. Nicolina nr. 95, bl. 996

REL® COMPUTER
LG EPSON LANIER
Case de marcat , cîntare electronice, consumabile
Calculatoare, imprimante, copiatoare
PREȚURI DE DISTRIBUITOR
Iași, Șos. Arcu nr. 12, Bl. Z18, tel./fax 214190
Magazin Sf. Lazăr nr. 30, tel: 213469

Universal RX
SISTEME performante
CPU 450 MHz · CPU AMD K6-2 350-400 · CPU Intel P II 300-450 · CPU Cyrix 300-333
BUS 133 MHz · MB Microstar Bus 133 · MB Asus, EpoX, Soltek
Microsoft Authorized Dealer · Software personal calificat
Canon Official Dealer · Imprimante jet si laser, copiatoare, faxuri
HEWLETT PACKARD Authorized Reseller · Imprimante jet si laser, consumabile, plottere
PREȚURI fără concurență !
Iasi, Str. Grigore Ureche nr. 3,
Tel / Fax: 212 660, 217 254, http:\\www.urx.ro

LIVIUS
Microsoft Certified Dealer
Calculatoare: TARGA, COMPAQ, SIEMENS
Monitoare: PHILIPS, HITACHI, TARGA
Surse APC
Imprimante: CANON, BROTHER, SEIKOSHA, OKI, HP
Software: MICROSOFT, CIEL, SYMANTEC, COREL
În lumea calculatoarelor aveți nevoie de un prieten !
LIVIUS Iași, str. Fătu nr. 1A, tel/fax: 032 - 11.22.21, 11.59.22, http://www.livius.ro, e-mail: livius@livius.ro

IMPACT Computer Shop & Internet Café
Rate · Pentru un ... cumparat de la noi
CASTIGATI 10% REDUCERE din pretul unei ... timp de 1 an.
Oferim soluții
Comstart'93 Cuza Voda 43 tel/fax: 215341, 215203, 279890

ZACH & SON 21.98.85 14.58.22 21.16.17
Iași, Aleea Sadoveanu nr. 2
COPIATOARE format A4, A3 · OCE 2075 · OCE 2040 · OCE 2140
TONER, piese de shimb, service copiatoare, imprimante.
Încărcări - recondiționări cartușe imprimante laser, copiatoare.

SERCOM
HEWLETT PACKARD Authorized Reseller
Calculatoare · Imprimante · Consumabile
Microsoft Certified Dealer
Canon · Imprimante · Faxuri · Copiatoare
Service PC, imprimante
Proiectare, execuție
REȚELE CALCULATOARE
RATE!
Tel: 231001, 239396, 122589, B-dul N. Iorga 24

le modèle
Rate cu sau fără dobândă!
COMPAQ Canon dtk PHILIPS Microsoft 3Com
tehnică de calcul, rețele, service, consultanță
Sf. Lazăr 53, tel./fax 239003

dtk® ACE COMPUTERS
importator & distribuitor autorizat DTK Computer
Sisteme DTK cu certificat de calitate internațională ISO 9001
HEWLETT PACKARD Authorized Reseller
Canon Dealer autorizat
Microsoft Certified Dealer
EPSON Dealer autorizat
Iași, str. A. Panu 29 (în sediul SCT Moldova, lîngă magazinul COLIERUL)
tel./fax: 032/218360,
mobil: 094/507900, 094/585718

ELPROMA
Copiatoare, faxuri, AV/TV
Calculatoare, imprimante, consumabile
SHARP® The Performance Integration Specialists
Iași, str. Clopotari nr. 14, bl. 608, tel./fax 032-225180

auto technic
B-dul Păcurari nr. 589 (fostul Coleus), tel. 219291
Vizitați pagina www.autotechnic.ro
Ofertă specială luna MARTIE
AMD K6-2 (3DNow!)/333/95MHz
M/B ACorp/DIMM/AGP/AT/VIA MVP3 - BUS 100, 32 Mb SDRAM PC 100, HDD 3,2 Gb Seagate UDMA, Video Card AGP 4 Mb 3D Trident, FDD 1,44 Mb Mitsumi, Sound Card Yamaha 3D, CD-ROM 32x TEAC, Monitor SVGA color 14", digital TARGA, Minitower Case 200W PC, 104 Keyboard Windows 95, Mouse&Pad, Boxe 300 W
numai 735 USD TVA inclus
STOC Second hand
IBM Value Point 486 DX/33 MHz
IBM Pentium 75 MHz
Compaq 486 DX/50 MHz
Compaq 486 DX/66 MHz
Imprimantă STAR LC 24-200

ASIGURARE OBLIGATORIE AUTO

prin

ASTRA S.A.

IAȘI, str. Gării nr. 4,
tel. 146881, 216707
Program: 8⁰⁰-18⁰⁰

PAȘCANI, str. Moldovei, bl. T5
tel. 763653

NOUTĂȚI DE LA ASIT

privind Asigurarea clădirilor aparținînd persoanelor fizice

Începînd cu 1 martie 1999, s-au adus unele îmbunătățiri la condițiile de asigurare a clădirilor aparținînd persoanelor fizice care constau din:

- *includerea de noi riscuri în asigurare;*
- *lărgirea sferei de cuprindere în asigurare;*
- *reducerea cotelor de primă cu peste 30%.*

Cotele de primă sînt diferențiate în funcție de: felul materialelor din care este construită clădirea, locul clădirii (mediu urban sau rural) și de tipul poliței încheiate (poliță "standard" sau poliță "toate riscurile"). Astfel, pentru "toate riscurile" cotele de primă în mediul urban se încadrează între 0,15% - 0,19%, iar pentru polița "standard" între 0,09% - 0,15% doarece prin această poliță sînt acoperite numai riscurile cauzate de: incendiu, trăsnet, explozie și cădere pe clădiri a unor corpuri. Polita "toate riscurile" acoperă riscurile prevăzute în polița "standard" precum și cele cauzate de:

- cutremur, inundație, furtună, grindină, greve, tulburări civile, acțiuni ale unor grupuri răuvoitoare, vandalism, terorism, prăbușire sau alunecare de teren, ploaie torențială, uragan, greutatea zăpezii sau ghetii și avalanșe, urmările spargerii conductelor, izbirea de către vehicule, altele decît ale asiguratului, și riscul de furt a elementelor de construcție din alcătuirea clădirii produs prin efracție.

Asigurarea se încheie la valoarea declarată de asigurat și agenția de ASIT.

Aceasta se poate stabili în funcție de: valoarea din nou a clădirii, valoarea reală (valoarea din nou mai puțin uzura) ori la valoarea de piață la data asigurării.

Cuantumul primei de plată se stabilește prin înmulțirea sumei asigurate cu cota de primă corespunzătoare din tarif.

Spre exemplu, pentru un apartament de 3 camere în valoare de 100.000.000 lei construit din cărămidă, unde cota de primă este de 0,17%, prima anuală este 170.000 lei.

Primele se pot achita integral, ori în 4 rate subanuale. Pentru asigurările colective încheiate la blocuri prin intermediul Asociațiile de proprietari (locatari) primele se pot achita și în rate lunare.

■ Un alt avantaj al asigurării îl constituie și plata integrală a pagubei, la data daunei, în funcție de mărimea acesteia (daună totală sau parțială) fără reducerea despăgubirii, la proporție, atunci cînd se constată că valoarea clădirii asigurate este mai mică decît suma asigurată.

■ Cei interesați pot încheia asigurarea prin intermediul agenților și inspectorilor de asigurare ori la sediile unităților ASIT din Hîrlău, Tg. Frumos, Pașcani și Iași - str. Păcurari nr. 7.

Elemarc
AGENȚIE IMOBILIARĂ
IAȘI-str. Cuza Vodă, nr. 30 - 32, Casa Bucovineană, et. 2
Telefon 216721; 092/346962; 092/346963

GARSONIERE

TATARASI-et.2/10 46mil. parchet, gresie faianta B+B (P)
TATARASI-et.6/10 balcon inchis, parchet, baie cu cada 45mil neg.(P)
TATARASI, conf. I, et8/9 parchet, balcon inchis, 50 mil (P)
NICOLINA, 1, Conf. 2, et.3/4, 40 mil (P)
ALEX CEL BUN- et.3/4, parchet, balcon inchis, baie cu cada.40mil neg.(P)
TATARASI, Conf I, parter cu balcon, imbunatatiri , 45 mil neg (03)
PODU DE PIATRA, CF. III, 2/4, CU IMBUNATATIRI, 25 MIL NEG (03)
PACURARI, Conf. II, 1/10, 45 mil neg (G)
ALEXANDRU - FAMILIAL, Conf. II, 3/10, 42 mil neg (00)

APARTAMENT I CAMERA

AUTOGARA, D, 1/10, 45 MP, balcon +terasa, 80 mil (G)
OANCEA, D, 5/8, 75 mil neg (G)

APARTAMENT 2 CAMERE

GALATA-SD 50mp. parter, instalatie separata, curat, dale pe hol.60mil.fix R
PODUL DE FIER-D, 54mp.gresie faianta, balcon inchis, usa de stejar.110mil neg.(M)
NICOLINA-TUDOR NECULAI-D, et.4/4, curat, fara probleme cu izolatia,
eliberare imediata.63mil.neg.(M)
SUPER COPOU-SD zona linistita, curat, et.2/4, balcon inchis, eliberare imediata.110 mil fix (M)
CLUB 20, SD, 7/9, 120 mil neg (C)
CIURCHI, parter, nd, 43 mil neg (C)
DACIA, D, 3/4, inbunatatit, 65 neg .C
DACIA, SD, 2/4, 60 neg.C
PODU ROS-TUTORA, ND, parter, curat, 72 neg C
PACURARI, SD, parter, 68 neg.C
DACIA, bloc nou, D, 1/8, 115mil.neg.(P)
OANCEA-D, 8/8, 100mil.neg.(P)
BUCSINESCU-D, 90mil.neg.(P)
ALEX CEL BUN-ND4//4, 52MIL NEG.(P)
DACIA-parter, SD 50mil.(P)
TUDOR VLADIMIRESCU-SD parter, balcon inchis, gresie plus faianta in baie 65mil.neg.(P)
TATARASI SD conf.2, et.1/4, 45, mil neg.(P)
GALATA- D et.3/4, 65mil fix(P)
FRUMOASA-SD parter parchet, faianta baie plus buc., trei randuri de geamuri, boxa la subsol 75mil. neg.(P)
NICOLINA 2-D et.3/4 doua balcoane inchise 70mil. neg.(P)
NICOLINA 2-et.D1/4, balcon inchis, tamplarie noua, faianta gresie baie +buc., 95mil. neg.(P)
NICOLINA C.U.C.-D et 2/4, parchet, 2 balcoane inchise 70mil fix (P)
ALEX CEL BUN-SD.ET.9/10 balcon inchis parchet 50mil neg.(P)
TATARASI-SD et.3/4 60mil neg.balcon inchis(P)
PODUL ROS-SD et.2/4 gresie +faianta baie +buc., parchet 55 mil. neg.(P)
ALEXANDRU- SOS. NATIONALA, D, 55MP, 2/10, multiple imbunatatiri, 80 mil neg (00)
ALEXANDRU, D, 6/10, 68 mil neg (00)
PACURARI, D, 40 mp, 1/10, cu imbunatatiri, 65 mil (G)
NICOLINA I, 2/4, 70 mil neg (00)
NICOLINA -CUG, (HLINCEA, ¼, cu imbunatatiri, 78 mil neg (00)
TATARASI - STEJAR, D, ¼, 90 mil neg (00)
COPOU, D, 3/8, 200 mil neg (00)
ALEXANDRU - FAMILIAL, ND, 1/4 56 mil neg (00)
TATARASI- FLORA, D, 1/4 liber 75 mil neg (00)
MIRCEA CEL BATRAN, SD, ¼, 67 mil neg (00)
TATARASI - CIURCHI , ND, Conf II, 2/4, 42 mil neg (00)
ALEXANDRU, D, 4/4, 65 mil neg (00)
MIRCEA CEL BATRIN-et.9/10, D, 55mil.neg(00)
CANTEMIR, D parter, posibilitate balcon, loc parcare 78 mil (03)
MIRCEA CEL BATRAN, ND, 2/4, multiple imbunatatiri, 62 mil neg (00)
MIRCEA CEL BATRAN, D, 10/10, 55 mil neg (00)
ALEXANDRU- SOS. NATIONALA, SD, parter cu balcon, , instalatie separata, 85 mil neg (00)
GALATA, D, 4/4, 58 mil neg (00)
CIURCHI, ND, 4/4, cu pod, baie cu dus, 45 mil (00)
PODU ROS, SD, 4/4, 70 mil (00)
GRADINARI, SD, 4/4 55 mil neg (00)
MIRCEA, SD, 4/4, 55 MIL NEG (00)
COPOU D, parter cu balcon, 125 mil - liber, (G)
OANCEA, D, 2/4, multiple imbunatatiri, garaj, 125 mil (G)
CENTRU, ND, ¼, necesita curatenie, 120 mil neg (03)
PODU DE FIER, D, 4/4, multiple imbunatatiri, liber , 100 mil neg (03)
TATARASI- CIURCHI , ND, ¼, parchet, gresie, faianta, 45 mil (R

APARTAMENT 3 CAMERE

PODU ROS, D, 10/10, 80 MIL NEG (03)
SOCOLA- D, et.1/2, curat, parchet, 70mil.neg.R
TOMESTI-D, supraf.80mp., et.1/3, 2 balcoane, foarte bine intretinut.60 mil.R
PACURARI-D et.2/4, curat, garaj 125mil neg.C
ALEX CEL BUN-OLIMP-et.2/4, curat 70mil. usr neg.(M)
FRUMOASA-D, et.2/4, faianta baie, bucatarie partial.84mil.neg.(M)
NICLINA 2-et.4/4 fara probleme cu izolatia.70mil.neg.(M)
TATARASI-SD et.2/4, bloc din caramida, calduros, eliberare imediata.105mil.neg.(M)
NICOLINA-Aleea Tudor Nicolae, et.1/4 simplu, 86mil.neg.(M)
NICOLINA - CUG, D, 4/10, 100 MIL NEG (C)
BULARGA, șla stradat, et2/4, 75neg.șCt
TIGARETE , D, 7/9, 90 mil neg (C)
DANCU, D, 1/4, 75 Neg.C
NICOLINA II, 1/4, 95 neg.C
CANTEMIR, SD, 3/4, imbunatatit, 105 neg.C
TIRGU-CUCU, 1/4, 10000 dolari .C
CANTEMIR, SD, 3/4, 120 MIL (P)
CANTEMIR, SD, 1/4, faianta , gresie, b+b, 130 mil neg P
MIRCEA, D, 6/10, faianta, gresie, b+b, 85 mil neg.P
TATARASI, SD, 2/4, balcon inchis, faianta b+b, 120 mil neg.P
CIRIC, ND, 1/4, 60 Mil neg.P
BUCSINESCU, SD, parter, balcon inchis, parchet, usa stejar, 80 mil negP
GALATA, D, 4/4, balcon inchis, 65 mil neg.P
DACIA, D, 7/8, hol si bucatarie lambrisate, gresie, faianta, balcon inchis, boxa, 85 mil P
TIGARETE, D, 4/10, gresie, faianta, boxa la etaj, 85 mil neg.P
CANTA, D, 4/4, 70 MILneg.P
FRUMOASA, D, 2/4, 95 neg.P
TATARASI, D, 4/4, faianta, parchet stejar, usa stejar, 100 mil neg.P
GALATA, D, parter, gresie , faianta, 2 bai, set olivia, parchet, 90 mil neg.P
PODUL DE FIER, D, 2/4, Foarte multe imbunatatiri, 230 mil neg P
DACIA, D, 3/4, gresie , faianta, timplarie noua, 100 mil neg.P
NICOLINA I, D, parter, balcon inchis, 80 neg.P
AUTOGARA , D, 7/8, gresie , faianta, balcon inchis, 140 mil.P
GALATA, D, 2/4, 80 Mil neg.P
LUNCA CETATUIEI , D, parter, 50 mil.P
CENTRU-CIVIC, D, 10/10, 130 MIL .P
CENTRU - CIVIC, D , 3/7, 3 BALCOANE , 250mil neg (03)
SF. LAZAR, D, 4/4, 125 MIL NEG (03)
TG. CUCU, SD, 1/10, 2 balcoane, 160 mil (03)
PODU ROS, SD, ¼, 100 MIL NEG (03)
NICOLINA II, D, 1/4, 95 mil (G)
TOMESTI, D, parter cu balcon inchis si beci, imbunatatiri, 60 mil neg (00)
ALEXANDRU, D bloc nou, 82 mp, 7/10, 85MIL(G)
TATRASI, SD, Conf, II, ¾, 55 mil (G)
ALEXANDRU - PIATA, D, 3/10, 95 mil neg (00)
DACIA LA BULEVARD, D, 5/10, 75 mil neg (00)
MIRCEA, D, 3/10, 85 MIL neg (00)
DACIA, SD, PARTER, NECESITA CURATENIE, 65 mil neg (00)
CANTA, D, 2/4, CU MULTIPLE IMBUNATATIRI, 10000 $ (03)
PACURARI, D, 8/8, 2 bai, 2 balcoane, 75 mil (00)
STRAPUNGEREA SILVESRU, D, 7/8, 140 mil neg (03)
NICOLINA II, D, ¼, f. g. b+b, 95 mil neg (00)
GALATA II, D, 2/4, 80 mil neg (00)
DACIA, SD, 4/4, 70 mil neg (00)
LUNCA CETATUIEI, D, parter, 50 mil (00)
NICOLINA - CUG, D, 4/4, fara probleme cu izolatia, 75 mil neg (C)
LUNCA CETATUII-et.4/4 cu pod, faianta bucatarie, 2 bai, parchet.50mil. neg.(M)
GALATA I, D, 1/4, LIBER 2 bai, stare buna, 85 mil neg (03)
PACURARI, D, 2/4, garaj, curat, 125 mil neg (C)

APARTAMENTE 4 CAMERE

NICOLINA 1-D, parter 3 bai, necesita curatenie, foarte spatios.70mil.neg.(OO)
TOMESTI-D, parter la strada, gresie, faianta, parchet, 2 bai 55mil.neg.R
PIATA ALEXANDRU-D, parter bun pt.privatizare, gresie, faianta, parchet.120mil.neg.R
NICOLINA - CUG, D, 5/8, 95 mil (G)
AUTOGARA, 1/8, 165neg , sct
NICOLINA, parter, D, 110 mil neg (C)
BULARGA, SD, parter, necesita curatenie, 76 mp, 55 mil (G)
AUTOGARA, D, 4/8, 170 MIL (P)
NICOLINA II, D, 1/8, 130 mil (P)
FRUMOASA I, D, parter, boxa, parchet, curat, 95 mil P
FRUMOASA I, D, Parter, 4 boxe la subsol, 90 mil .P
PACURARI, D, parter, instalatie separata, 110 neg .P
GALATA, D, 2/4, 80 MIL .P
DACIA- TIGARETE , D, 100 mp, 8/9, 2 balcoane, 2 bai, 100 mil neg (03)
CENTRAL, SD, 8/11, 180 MIL NEG (03)
NICOLINA, D, 110 mp, 1/10, bine intretinut, 160 mil neg (G)
B-DUL POITIERS, D, parter, 100 mil neg (00)
PACURARI, SD, curat, 5/8, 3 balcoane, 2 bai, 160 mil neg (03)
TARGU NEAMT, D, ultracentral, ¼, 155 mil neg (03)
DACIA, D, 7/10, 77 mp, 85 mil neg (00)
DACIA, SD, 2/4, 75 mil neg (00)
GALATA, D, 2/4, 80 mil (00)

CASE

TUDOR VLADIMIRESCU-4 camere(2 nefinisate) +5Oomp.teren, din caramida.35mil neg.OO
REDIU TATAR-2 camere plus hol, 1000mp.teren, 35mil.neg.R
SARARIE-trei camere, bucatarie, beci, 200mp.teren, foarte buna pt.sediu firma.
Imobilul se afla linga spalatoria auto "VILY"300mil.neg.(M)
HORPAZ, 4 camere, anexe, 7000 mp, 140 mil neg (03)
PACURARI, 2 camere, baie, bucatarie, apa, sobe teracota, gaz, 200 mp, 110 mil neg (C)
TATARASI, 4 CAMERE, b+b, 400 mp, toate facilitatile, 500 mil.C
COPOU-SADOVEANU, 3 camere D, noua, temelie prevazuta pt. 2 nivele110mp construiti, teren 1600 mp, centrala gaz, 600 mil.C
LETCANI, 2 camere D, 800 Mp, 50 mil C
PODU ILOAIE, CASA NOUA, 3 camere+ dependinte, DIN CHIRPICI, 1400 mp, apa in curte , acoperita cu internita, 65 mil neg (00)
PACURARI 3 camere, toate facilitatile, 1080 mp, 320 mil neg (03)
CANTEMIR, 3 camere, toate facilitatile, 300 mp, 250 mil (03)
MOARA DE VANT, 4 camere, 2 bucatarii, veranda, 700 mp, 550 mil neg (03)
CENTRAL, 4 CAMERE, 2 bai, 2 bucatarii , mansarda locuibila, 370 mp, 65.000$ (03)
LUNCA CETATUIEI, 2 camere, +B+B, din caramida, 750 mp, 80 mil neg (00)
COPOU, 3 camere, 250 mp, garaj, toate facilitatile, 40.000$ (G)
PACURARI, 4 camere, 450 mp, garaj, apa , posibilitati gaz, 280 mil neg, (03)
MIROSLAVA, 1000 MP, cu casa in constructie, 1 camera locuibila 25 mil (P)
MIROSLAVA, 1000 mp, + casuta tip CONSART 30 MIL (p)
TOMESTI , 7 camere, baie, toate facilitatile, vie, livada, 300 mp, 250 mil (P)
REDIU- HORLESTI, 3 camere, bucatarie, baie, 2 holuri, fantana, 60 butuci vie, pomi fructiferi, 1500 mp, 130 mil (P)
TATARASI - ABATOR, 3 camere, dependinte, apa in curte, posibilitati gaz, canalizare, 500 mp, 100 mil (P)
Comuna TUTORA, 6 C, D, CARAMIDA, sobe ter., beci, fantana, grajd+cotete, 5000 mp, livada+vie, 150 mil P
LUNCA CETATUIEI, 4 C, D, Caramida, 800 mp, 15 mii dolari P
ABATOR, 6 C, D, toate facilitatile, 175 mil P
ABATOR, 2 camere+b+b, 75 mil P
CHICHEREA, 2 camere+b, 800 mp 35 mil neg P
TATARASI, 4 camere, 400 mp, toate facilitatile, garaj, beci, 500 mil neg (00)
CENTRAL, P + 1, 4 camere, 300 mp, garaj, , anexa locuibila, 500 mil (03)
VANATORI, 3 camere, bucatarie, 2500 mp, acoperita cu tabla, fantana in curte, 55 mil (G)
TODOR VLADIMIRESCU, 4 camere, 530 mp, toate facilitatile, 210 mil (G)
TATARASI, P + 1, 8 camere, 300mp, constructie noua, toate facilitatile, 500 mil (G)

TERENURI

PACURARI-500 mp.deschidere12m la strada, certificat de urbanism.15dolari mp.neg.R
VASILE LUPU-METALURGIE-429mp.deschidere 30m la strada 75mil.neg.R
SOS. PACURARI-1.000 mp. langa depozitul de tigari Philip Morris.17dolari mp usor neg.(M)
BUCIUM-TREI SARMALE-1.000 mp.toate facilitatile 18 dolari mp.(M)
BD.POITIERS-386mp.deschidere 10, 5m toate facilitatile pt.constructii 23mil.neg.M
CIURCHI-OANCEA-671mp.cu certificat de urbanism, foarte bun pt.privatizare (servis auto etc.)160.000mp.neg.(M)
AGAPIA-500mp.la drumul forestier panorama, splendid.10 dolari mp.neg.(M)
A DOUA BARIERA DE LA CAPATUL TRANVAIULUI 5-(spre Tomesti) 10.000mp.la strada.Pret negociabil.(M)
STR.CICOAREI (fostul talcioc)10.000mp. pret negociabil (M)
TOMA COZMA(fosta Cultirii) 580mp. cu 20m. deschidere la strada, superb 33dolare mp. neg. (M)
SMARDAN -aproape de intersectia cu SF. LAZAR 450mp. toate facilitatile, deschidere la strada 22m. 145mil (M)
ZONA INDUSTRIALA-CALEA CHISINAULUI-1600 mp.Toate facilitatile.22dolari mp.neg.(M)
VLADICENI, 10.000 MP, 25.000 Lei /mp (03)
BARNOVA, 3612 MP, 30.000 Lei / mp, (C)
TATARASI, 535 mp, 10.000 $ (C)
VOINESTI , intravilan, 3600 mp, 8 mil.C
NICOLINA, 1200 mp, fintina, gaz racordat, imprejmuit, 155 mil neg .C
PACURARI, șlinga DAWEVOț, 1920 Mp , deschidere la strada 30 mp, 20 dolari mp.C
PACURARI, șlinga DAWEVOț, 4000 Mp, șin spatele celor 1920 mpt, 15 dolari mp.C
SOCOLA, in spate la EUROPA NOVA, 884 mp, 30 $ /mp neg (00)
CUG, 5000 mp, 20.000 Lei / mp (C)
MIROSLAVA, 2000 MP, intravilan, 30 MIL NEG (P)
FRUMOASA, 250 mp, toate facilitatile , pentru construvtie , pret avantajos (P)
TOMESTI, - VLADICENI, 10.500 MP, 5000 Lei /mp (P)
VALEA -LUPULUI, extravilan, 10.000 mp, 50 neg P
BUCIUM, 500 Mp , 50 mil.P
BIRNOVA, extravilan, 7.200 mp, 9.000 lei mp.P
NICOLINA prima statie de tranvai din Podul Ros 350mp, 20m deschidere la strada, certificat de urbanism pentru P+2 sau P+4, sediu de firma 25 USD usor neg. (M)
FRUMOASA, 350 MP, toate facilitatile, 20 mil neg (00)
BUCIUM SPRE BARNOVA, toate facilitatile, 120000Lei/mp(03)
VATRA DORNEI, 750 mp, vis a vis de mofeta, langa teleferic, langa izvor de apa minerala, 15.000DM neg (00)
SUCEAVA - VORONET, 4200 MP, 20.000Lei/mp (03)
BARNOVA, 5000 MP, intravilan, la sosea, 40 m- deschidere la strada, toate facilitatile, cu autorizatie de constructie, 25.000Lei/mp neg (00)
COPOU, 875 mp, toate facilitatile, (apa, gaz, canalizare) cu certificat de urbanism regim juridic, pina 3 nivele, 28 $ neg (03)
SOCOLA, 1100 mp, toate facilitatile, pozitie excelenta pentru hala industriala, 15 $/ mp, (03)
PODU ILOAIE, 25.000 MP, in spatele statiunii experimentale, 4000 Lei / mp neg (00)
BUCIUM - RELEU, 2000 mp, 45.000 Lei / mp neg (00)
COPOU, 510mp, cu o constructie existenta, nelocuibila, toate facilitatile 25.000$ neg (03)
HORLESTI, 20.000MP, la sosea, intravilan, 32 mil neg (G)
NICOLINA (piata), 400 mp, toate facilitatile, 55 mil (C)

SCHIMBURI

Gars. Conf. II , 5/10, cu Apt. 2 camere, se ofera diferenta (P)
Apt. 2SD, parter, Pascani - centru, cu 2 camere - Alex, Cel Bun (00)

OFERTA SPECIALA

Casa de vacanta tip IRINA compusa din hol mare 4 camere, baie bucatarie, facilitati de lux, situata pe malul lacului Mamaia statiunea Mamaia, zona rezidentiala, teren 450mp.inprejmuit.pret 15.000 USD
SEMICENTRAL , VILA , P+3 , 20 CAMERE + ANEXE , amenajari exceptionale.
TOATE FACILITATILE , BUN PENTRU REPREZENTANTA FIRMA , PRET 2. MD.NEG (03).
30 Km.-IASI Ferma agrozootehnica cu 6 grajduri, 1 saivan, atelier timplarie si atelier mecanic, complet utilate , moara de porumb si multe alte utilari cu sediul in vila, situat la 1 Km. de ferma, cu toate facilitatile, si modernizata, suprafata totala de 5, 7 ha, —2, 5 miliarde (03))
SEMICENTRAL, VILA P + 3, constructie noua, partial finisata din caramida, cu garaj, buna pentru sediu firma, si/sau locuit, toate facilitatile , pret, 200.000$ neg (00)
APARTAMENT ULTRACENTRAL , 4 CAMERE, 110MP , D, 6/6 , CU TERASA LOCUIBILA , CONFORT DEOSEBIT, 40.000 $ NEG (03)

SPATII COMERCIALE

INCHIRIERE

200 MP, ULTRACENTRAL, 10$/MP NEG (03)
Ap.1C, CUZA-VODA, mobilat, 120 dolari neg.P
GARA, 3 D, MOBILAT, 250 DOLARI NEG.P
SPATII COMERCIALE - VANZARE
110 MP, P + 1, nefinisat , pe teren proprietate, Galata, toate facilitatile, 100 mil (00)

SIGURANTĂ • DURABILITATE • CONFORT

• Construcții, consolidări, reparații, amenajări
• Proiectare, consultații tehnice
• Tîmplărie articole din lemn
• Confecții metalice
și comercializează materiale de construcție

IMPEX AMICII SRL
IAȘI, str. Popauți 2-4, tel./fax 032/162171

SIGURANTĂ • DURABILITATE • CONFORT

COVOARE persane
produse de SC INCOV SA ALBA IULIA

Depozit pentru zona Moldovei
incinta SC TEXTILA IASI SA, sos. Stefan cel Mare și Sfînt 4 (Copou) Tel. 144810/47, 140501

IMOBILIARE

VÎNZĂRI APARTAMENTE

1 CAMERĂ

■ Urgent, apartament cu o cameră, cu îmbunătățiri, cartier Metalurgie. Fără intermediari. Telefon 137013, după ora 16,00. (3679288)

■ Apartament cu o cameră, Cuza Vodă, et. 2/3, telefon, cablu TV, 9.000 USD, negociabil. Telefon 211115, după ora 15,00. (3679161)

2 CAMERE

■ VÎND ÎN IAȘI APARTAMENT 2 CAMERE DECOMANDATE (AUTOGARĂ) NEGOCIABIL. 034 - 115116. (BC - 6657255.1.7)

■ Vînd apartament 2 camere, et. I, în Dărmănești, Piatra Neamț. Tel. 662634, după ora 20,00. (NT-3740968.1.2)

■ Apartament 2 camere, bloc vilă, nou, D, etajul 2, perfectă stare, două balcoane, boxă. Centru. Telefon 146186. (2797250)

■ Apartament 2 camere, D, conf. I, 2/3, Autogară, Bacinschi 1, bl. T1-2B, ap. 10, între orele 14,00-16,00.

■ Apartament 2 camere, D, Cuza Vodă, parchet, tapet, faianță, gresie baie și bucătărie, negociabil. Telefon 211115, după ora 15,00. (3679161)

3 CAMERE

■ Vaslui, apartament 3 camere, confort I, D, îmbunătățiri, etaj 3. Telefon 035/314764. (3679299)

■ Autogară, apartament 3 camere, D, 5/8, telefon, cablu TV, boxă. Asociația nu are datorii. Telefon 146164. (2815721)

■ Apartament 3 camere, zona "Club 20", Moara de Foc. Relații la telefon 165263. (3679296)

4 CAMERE

■ Urgent, apartament 4 camere, Metro Pizza - Gară, cu garaj și spațiu comercial. Preț informativ 32.000 USD. Relații la telefon 094/645325. (2815602)

ÎNCHIRIERI APARTAMENTE

OFERTE

■ Apartament în Iași, zona Podu Roș, mobilat. Telefon 034/121535 - Bacău. (3679119)

CERERI

■ Caut garsonieră pentru închiriat; mobilată, indiferent de zonă. Ofer 600.000 lei și plata anticipat pe 3 luni. Telefon: 094.613124. (Gl - P100.1.10)

SPAȚII COMERCIALE

VÎNZĂRI

■ SC ELGINA SRL vinde spațiu comercial - 130 mp, la parterul bl. G3, Alexandru cel Bun, la stradă, facilități, vad comercial foarte bun. Telefon 152070, între orele 10,00-17,00.

■ Vînd spațiu comercial nou (din zidărie), parter + etaj, 400 mp, pretabil pentru depozit, producție sau reprezentanță firmă. Tel. 039/615459. (CF.1.6)

■ S.C. vinde spații comerciale situate în Fălticeni, județul Suceava. Preț informativ: spațiul 1 - 167 mp, cost 300 USD/mp, spațiul 2 - 300 mp, cost 250 USD/mp, spațiul 3 - 350 mp, cost 200 USD/mp. Informații suplimentare se pot obține la telefoanele 033/210671; 094-571.401. (NT-f.1.3)

■ Spațiu comercial în zonă centrală, cu suprafața de 305 mp. Relații la telefon 033/734774, 033/731546. (4061077)

■ Vaslui, spațiu comercial (apartament 52 mp), pretabil depozit en-gros, cabinet medical, birouri. Telefon 035/316103, după orele 16,00. (3679288)

■ (Închiriez) spațiu comercial cu vad - Păcurari. Relații la telefon 032/155042, între orele 8,00-13,00 și după ora 19,00. (3679178)

ÎNCHIRIERI - OFERTE

■ Ofer spre închiriere pentru activități en-gros spațiu în suprafață de 200 mp. Relații la telefon 152464. (2814084)

■ Spațiu ultracentral, 100 mp plus terasă. Relații la telefon 154706, după ora 14,00. (3679167)

■ SC MITECO SA Iași, str. Mitropolit Varlaam nr. 54 închiriază spații în suprafață de 80 mp. Relații la telefon 233365. (3679124)

CERERI

■ Caut să închiriez spațiu comercial ultracentral în Iași - cca. 1.000 mp. Tel. 092-216.119. (NT-8218229.1.4)

VÎNZĂRI TERENURI

■ VÎND TEREN 8 HA, DESCHIDERE 130 M, LA DRUM EUROPEAN 85, ADJUD, PREȚ ATRĂGĂTOR. TEL. 039/615359, 039/615880. (BR-CH.4438.10.27)

OFERTĂ SPECIALĂ

■ Teren: S - 4450 mp, DN 28, km 1 (bariera Tomești), intravilan, municipiul Iași, utilități: energie, apă, gaz metan, certificat de urbanism pentru hală producție, aviz RENEL pentru montare post transformare propriu 20 KV/0,4 KV. Preț negociabil (transformatorul și montarea lui - incluse în preț). Urgent! Relații la telefon 211843, și după ora 18,00 - 216104.

■ Teren 82 mp, zonă ultracentrală, ideal pentru comerț. Preț 100 dolari/mp, negociabil. Telefon 211392. (2815586)

■ Teren drept, 480 mp, str. Nicoriță 26, toate facilitățile, 15 dolari/mp. Telefon 034/124038, orele 18,00-20,00. (3679054)

■ Vînd cca 600 mp pămînt în Podul de Piatră (lîngă "Shell"). Relații la telefon 092/356924. (2303132)

■ 5,41 ha Gorban, din care 4,30 ha vie și 1 ha teren construcții, casă, cramă. Telefon 01/6102843, după ora 20,00. (2815645)

■ Teren 2015 mp intravilan, sat Vorovești. Relații la telefon 295516. (2815647)

■ Teren 10.000 mp, intravilan, sat Valea Ursului. Relații la telefon 295516. (2815647)

■ 1,76 ha teren arabil extravilan, situat între stațiunea Ciric și Aeroport. Preț ieftin. Telefon 175925. (3679295)

■ Teren la intrarea în Osoi, construibil, lîngă șoseaua Națională, 7000 mp - 1.200 lei/m negociabil. (2814085)

■ 1 ha pămînt arabil, bine plasat. I.A.S. Săveni - Botoșani. Telefon 032/252016. (3679302)

■ Vînd în Dorohoi, 3,7 hectare intravilan, cu posibilități de construcții, privatizare, cu facilități. Telefon 094-505151 (BT-D3146214.1.2)

VÎNZĂRI CASE

■ Vînd casă în Orășeni Deal cu teren aferent. Relații la tel.: 034 - 348055. (BC - P104.1.28)

■ Vînd gospodărie cu anexe (garaj, baie, 32 ari, etc.), zonă turistică - Mănăstirea Humorului, preț negociabil. Telefon 030/210672. (SV-5685373.1.1)

■ Vînd cabană la munte, două niveluri, construită 1997, complet mobilată și utilată, 13.500 USD. Telefon 030/444708, 092.558255. (SV-4357693.1.2)

■ Urgent, casă bătrînească, 2 camere, beci 54 mp, curent electric, la sosea, teren 7000 mp. Preț neg. Comuna Golăiești, județul Iași. Relații la telefon 128937, 125195. (3679180)

■ Comarna de Jos - Casă, 35 milioane lei, negociabil. Telefon 149336, după orele 15,00. (2815676)

■ Casă + teren și teren arabil 2,5 ha în comuna Santa Mare, județul Botoșani. Telefon 259187. (2815811)

■ Vînd (închiriez 15 ani) casă (D+P+E) Copou - rond Agronomie. Telefon 147703, 161642. (2815618)

■ Vînd urgent vilă, central, 4 camere + mansardă, toate facilitățile. Preț informativ - 45.000 USD. Relații la telefon 094/645325. (2815602)

AUTO MOTO

Autoturisme Românești

■ S.C. ELGINA S.R.L. vinde Dacia papuc, carosată, an fabricație 1994. Preț avantajos. Telefon 152070, orele 10,00-17,00.

■ Oltcit 11 R.L., an fabricație 1993 și cumpăr Oltcit 12 C.S. (papuc) în bună stare de functionare. Telefon 032/710672, 094571700. (2303138)

■ SC vinde avantajos ARO 324, cinci locuri plus ladă cu prelată, an fabricație 1996, 14.000 km. Relații la magazin Geamuri, str. Sf. Lazăr nr. 39, Iași. Telefon 032/233856, orele 8,00-18,00, 094214365. (3679283)

■ Vînd/Predau contract autoturism Espero, plătit 18 luni. Preț informativ 4.500 USD. Relații la telefon 094/645325. (2815602)

■ Vînd/predau contract Espero, 04.98. Accept și marfă la schimb sau ordin și compensare RENEL. Telefon 094-556548 (BT-3272626.1.1)

Autoturisme Import

■ Opel Senator 1992, full option. Telefon 092/762045 sau 030/257581. (I.10591.1.)

■ Vînd VW Passat alb, model 1994, fabricație 1990, 130.000 km, 1800 cmc, stare ireproșabilă, consum 7,2 l./100 km. Preț 11.000 DM, negociabil. Telefon 092/666049. (VS-2644098.1.4)

■ Vînd Mercedes 709, 1990, 40 mc, 21.000 DM - negociabil sau variante. Telefon 030/225435 sau 092.581233.

■ Vînd Ford Mondeo TD 1995, full option, gri metalizat. Telefon 092.243202. (GL - 5228508.1.2.)

■ Vînd Alfa Romeo 75 T.D. înmatriculat, Ford Tranzit neînmatriculat, Dacia 1976 și Dacia 1997, preț negociabil. Tel. 039/613108, 094-819694. (BR-S5438.1.1)

■ Vînd Nissan 30 Automatic. 1991 full option. Tel.: 094 - 583689. (BC - 6657280.1.9)

■ Vînd Opel Vectra, model 1991 și autoutilitară Opel Kadett Combi Diesel, prețuri accesibile. Telefon 030/229651. (SV-5685765.1.1)

DIVERSE

■ Vînd talon Mazda 323 F, an fabr. 1993, albastră, în 5 uși. Tel. 039/615880, 615459. (CF.1.6)

■ Vînd Mercedes 124 Diesel, model 1988, stare ireproșabilă culoare grena. Telefon: 018 - 615319 după ora 19.00 - 034 - 265173. (BC - 6657406.1.1)

■ Vînd Bus Mercedes Sprinter 208 Diesel, 8+1 pers, 1996. Bus Peugeot, BOXER TD, 1996 (înalt + lung), ambele cu vama achitată. Tel.: 034 - 116713; 094 - 584024. (BC - 6657072.1.1)

■ Vînd Bus Mercedes Sprinter, pentru marfă, 1998, 16.000 km rulați. Bus Ford Transit TD, 1995,1997. Aducem la comandă orice tip de autoturism din Germania, Tel.: 034 - 116713; 094 - 584024. (BC - 6657067.1.1)

■ Comercializez orice tip de autoturisme din gama DACIA. Tel. 094.314.996. (VN-975929.1.9)

■ Vînd VW Transporter Diesel 1987, PF, 7900 DM negociabil. Telefon 030/512767, 092.376152. (SV-5685232.1.2)

■ Vînd combină treierat cereale marca CLAAS, masa 3 m. Telefon 092.744613 sau 030/465358. (SV-4358485.1.1)

■ Convenabil dubă Mercedes 207 D. Tel. 036 / 473974 - Galați. (GL - 5050477.1.2.)

■ Vînd autocamion Raba, 10 t, carosat, stare foarte bună, persoană fizică. Telefon 094-527242, Botoșani (BT-3272447.1.3)

■ Vînd Jeep Nissan 30 Automatic 1991 full option Tel.: 094 - 583689. (BC - 6657280.1.10)

■ Vînd tractor L445. Telefon 031/517450 (BT-3272634.1.5)

■ Renault B 90, camionetă 5 tone, 3 tone util, cutie aluminiu 16 mc, punte dublă, preț 14.000 DM - negociabil. Telefon 271973 sau 094/642628. (3679284)

■ Tractor U 650, remorcă 10 t, an fabricație 1994, cu numere noi, carte de identitate. Telefon 094216894. (2815726)

PIESE

■ Vînd piese Renault 18. 034 - 145824 acasă, 034 - 212421 serviciu. (BC - 6657259.1.2)

■ Societatea ASIRI vinde anvelope, piese și motoare de toate tipurile - import Germania. Tel. 094-63.99.09; 094-639.867. (NT-4862440.1.11)

■ Motoare Volkswagen Diesel și cutii viteze Germania, cu vamă achitată. Tel. 036 / 474127, mobil 094.880505. (GL - 5050496.1.3.)

CUMPĂRĂRI

■ Cumpăr TICO sau schimb cu Mercedes 200 Diesel, stare bună. Tel. 037/627930. (VN-977370.1.1)

AGENDA BENZINĂRII

COMPETROL

Vă oferă produse **"PETROBRAZI"**

prin benzinăriile:

- Podul de Piatră (Splai Bahlui) ☎ /fax: 032/112240
- Șos. Păcurari
- B-dul N. Iorga

NOU!

SNP lansează pe piață noul tip de butelie cu gardă. Începînd cu data de 2 decembrie, aceasta intră și în circuitul sucursalei PECO IAȘI și poate fi găsită la toate punctele de desfacere.

PETROM — Informații la tel. 162530 sau 142940.

PECO IAȘI - PRIETENUL MAȘINII TALE

AGENDA AUTO

RUEDAS
PIESE AUTO IMPORT
Dealer BOSCH, MONROE
DAEWOO - consumabile
Iași, str. Armeană 5,
tel: 032/213657, fax: 032/112239

amortizoare bujii curele filtre plăcuțe pompe apă saboți pompe benzină segmenți garnituri bucse și multe altele (stoc comenzi)

Reduceri 3 - 10%

AUTO RICAMBI
• Importator piese auto
luni - vineri: 9,00 - 18,00
sîmbătă: 9,00 - 14,00
IAȘI, Piața CUG (magazin), ☎ / FAX 225151
Bacău, str. 9 Mai nr. 29 , ☎ 034 / 170819
Suceava, str. Simion Florea, ☎ 030 / 523199

GARANTIE PE VIATA!
• SISTEME DE ALARMA MAAT și FBI - SUA
• SUDĂRI PARBRIZE
Păcurari 92 (incinta Transmixt) ☎ 259.690

Motor PIESE AUTO
Toată gama de piese și accesorii auto.
Piese auto import din stoc și la comandă.
Ulei LIQUI MOLY (Dacia, Oltcit)
AUTOCAMIOANE BRAȘOV - EN-GROSS (la preț de producător)
TRACTOR U650
Program zilnic: 8.00 - 18.00 sîmbătă: 8.00-13.00
Str. Armeană nr. 22; ☎ 211128, Tel./fax: 210981

SC SANDU ET Co TORO SNC
Piese auto IMPORT și românești
Primim comenzi. Prețuri ce sfidează concurența.
luni - vineri: 8.30 - 18.00 sîmbătă: 8.30 - 14.00
Bd. Tudor Vladimirescu 303 (Podu de Fier)
tel: 094-502.653

AMRS
• Amortizoare SACHS
luni - vineri 9,00 - 19,00
sîmbătă 9,00-14,00
Str. Păcurari nr. 78
☎ 032/214150

INTERNATIONAL COMPLEX SERVICE S.A.
Dealer DAEWOO intermediază
preluări de contracte LEASING și RATE la autoturisme DAEWOO
Calea Chișinăului nr. 45, tel. 137620, fax: 233296
Internet - http://home.dntis.ro/isciessa/index.html

MOLDO INTERTOUR
TRANSPORT MARFĂ și PERSOANE
intern și internațional
RAPID și AVANTAJOS!
Tel./fax: 032-211.732, 211.730

SC GRĂDINARIU IMP. EXP. SRL
Splaiul Independenței (Tîrgul de mașini) · Benzinării · OMEGA · SHELL · MOBIL · MIHAI BRAVU · Penes Curcanul · Calea Vitan
IMPORTATOR DIRECT GERMANIA ȘI UNGARIA
Vinde en gross și en detail piese pentru: IFA, ROBUR, LIAZ, BARKAS, WARTBURG, TRABANT
Tel.:01-3234027; 01-6391307, Fax: 01-2222164
Mobil: 094-561.803

TOFAN GRUP
luni - vineri 8,00 - 16,00
Șos. Păcurari nr. 92
în incinta TRANSMIXT SA (AUTOBAZA 2)
☎ 032/154.343

Un cadou adevărat... și accesibil!

Incredibil...
Automobile noi nouțe, la preț de fabrică.
Doar 9.200 DM pentru un automobil de vis...
Telefon/fax: (068) 411071, (068) 153864

ȘCOALA DE ȘOFERI

Doriți permis de conducere auto ?

Școala de șoferi MONDO - TRAFIC

vă așteaptă cu
- cele mai mici prețuri
- plata în rate
- reduceri pentru elevi, studenți, șomeri

Înscrieri: zilnic, orele 8.00 - 17.00, la sediul din Iași, str. Sărărie 38, tel. 117 210.

☎ TELEFOANE UTILE: FARMACII

FARMACIA MELISSA - MONTERO, PĂCURARI
Șos. Păcurari nr. 137, bl. 600, telefon: 216567, 216733

FARMACIA MELISSA - MONTERO, PODU ROȘ
Str. Nicolina nr. 2, bl. C7, telefon: 234099

Comercializează:
- gama de vaccinuri produse de Institutul Cantacuzino Iași și București
- tehnică stomatologică
- tehnică medicală
- medicamente indigene și import
- produse pentru hrana și îngrijirea copilului
- produse parafarmaceutice

NON STOP

FARMACIA IRIS PHYTO PHARMA
Bd. Copou 3 (la parterul Trustului de construcții), tel. 219296
Program:
zilnic: 7,15-20,00; sîmbătă 9,00-18,00; duminică 9,00-18,00

• Vă oferă:
- produse dietetice alimentare pt. diabetici
- vaccinuri antialergice ale Institutului Cantacuzino
- o gamă largă de medicamente de import și indigene
- produse cosmetice
- produse pt. hrana și îngrijirea copilului
- produse din plante, ceaiuri

• FARMACIA SF. LAZĂR
zilnic : 8.00 - 20.00
sîmbăta : 8.00 - 14.00
duminica : 8.00 - 14.00
☎ 230.153

• ALSOC - FARMAVITA
Sf. Andrei 4 (lîngă Biserica Sf. Andrei)
zilnic: 9.00-19.00
sîmbăta: 9.00-14.00
duminica: 9.00-14.00
☎ 112043

• A.T.I.- PULS
Șos. Națională 194, bl. D
zilnic : 8.00 - 20.30
sîmbăta :8.00 - 20.00
duminica : 9.00 - 18.00
☎ 233.242, 233.223

• AVICENNA
Str. Ștefan cel Mare nr. 10, bl. B2, sc. B
zilnic : 9.00 - 21.00
sîmbăta :9.00 - 14.00
duminica : închis
☎ 213.047

• BABY FARM
Str. V. Lupu 70-74
zilnic : 8.00 - 20.00
sîmbătă, duminică: 8.00 - 16.00
☎ 271.357, 154.445

• BEST FLORA
Str. Vasile Lupu 108
zilnic: 8.00 - 20.00
duminica: 8.00 - 14.00
☎ 271.962

• BRÎNDUȘA
Str. O. Băncilă 5, bl. CL 12
zilnic: 8.00 - 20.00
sîmbătă: 8.00 - 14.00
duminica: 8.00 - 12.00
☎ 219.385

• CARA
Bd. T. Vladimirescu, cămin T17
zilnic: 8.00 - 20.30
sîmbătă: 8.00 - 19.00
duminica: 8.00 - 13.00
☎ 172.598

• EUROPHARM
Str. Cerna 1 (Mircea cel Bătrîn)
zilnic : 8.00 - 20.00
sîmbăta : 8.00 - 14.00
duminică: 8.00 -14.00
☎ 224.109

• FARMACIA 4
Bd. Ștefan cel Mare 3
zilnic : 7.30 - 19.30
sîmbăta : 8.30 - 13.30
☎ 142.020

• FARMACIA GHIȚUN
Str. Cuza Vodă 27
zilnic : 7.00 - 20.30
sîmbăta : 8.00 - 15.00
☎ 147.077, 231.876

• FARMA LIV
Str. Nicolina nr. 11, bl. A5
zilnic: 8.00 - 20.00
sîmbăta: 8.00 - 20.00
duminica: 8.00 - 14.00
☎ 231.197

• GABRIELA FARM
Str. Păcurari, bl. 582
zilnic: 8.00 - 20.00
sîmbăta: 8.00 - 20.00
duminica: 8.00 - 14.00
☎ 140.616, 122.827, 216.507

• IRIS PHYTOPHARMA
Bd. Copou nr. 3
luni-vineri : 7.15 - 20.00
sîmbăta : 9.00 - 18.00
duminică: 9.00 -18.00
☎ 219.296

• FARMACIA PROFARM
str. Carpați nr. 17 (lîngă Poșta din Nicolina)
zilnic: 8.00 - 21.00
duminică: 8.00 - 16.00
☎/fax 224.952

• REMEDIA
Str. Gării 30
zilnic : 7.30 - 20.00
sîmbăta : 8.00 - 14.00
duminica : 8.00 - 14.00
☎ 146.325

• SALVIA
Cuza Vodă 1
luni - vineri : 7.30 - 22.00
sîmbătă : 8.00 - 20.00
duminică : 8.30 - 14.00
☎ 210.340

• SEMIS
Str. Străpungere Silvestru 7
zilnic ; 8.00 - 20.00
duminică: 8.00 - 14.00
☎ 210.542

• TAIFARM 93
Str. Dimineții, bl. 774 (Frumoasa)
zilnic: 8.00 - 20.00
sîmbăta: 9.00 - 13.00
duminica: 9.00 - 13.00
☎ /FAX 216.138

• TEOFARM
Bd. Tutora 2 (Calea Chișinăului 2)
zilnic : 8.00 - 20.00
duminică: închis
☎ 231.118

• TEHNIS M.K.S.
str. Vasile Lupu nr. 17 (intersecția Bucșinescu)
luni-sîmbătă: 8.00 - 20.00
duminică: 9.00 - 17.00
☎ 272.180

• FARMACIA NR. 1
B-dul Dacia nr. 32
zilnic: 8.00 - 16.00
sîmbăta: închis
☎ 153.498

• FARMACIA NR. 2
Piața Unirii 3
zilnic: 7.00 - 20.00 - 7.00
sîmbăta: program permanent
duminica: program permanent
Farmacie cu gardă
☎ 116.029

• FARMACIA NR. 7
Str. Socola 9, bl. E.1
zilnic: 7.00 - 20.00
sîmbăta: 8.00 - 14.00
☎ 132.293

• FARMACIA NR. 9
Str. Sălciilor, bl. 828 Nicolina II
zilnic: 7.00 - 20.00
sîmbăta: 8.00 - 14.00
☎ 122.782

• FARMACIA NR. 11
Str. Vasile Lupu 160, bl. G.3
zilnic: 7.00 - 20.00
sîmbăta: 8.00 - 14.00
☎ 175.457

• FARMACIA NR. 15
Bd. Independenței 23
zilnic: 7.00 - 20.00
sîmbăta: 8.00 - 14.00
☎ 116.408

• FARMACIA NR. 50
Str. Vasile Lupu 8, bloc D.3
zilnic: 7.00 - 20.00
sîmbăta: 8.00 - 14.00
☎ 172.867

• FARMACIA NR. 86
Str. Tudor Vladimirescu, bl. 306
zilnic: 7.00 - 20.00
sîmbăta: 8.00 - 14.00
☎ 218.323

• FARMACIA NR. 14 PASCANI
Str. Ștefan cel Mare nr.118, bl. A4
zilnic: 8.00 - 20.00
sîmbăta: 8.00 - 13.00
duminică: 8.00 - 13.00
☎ 164.059

• EMMA FARM
Bd. Socola 17, Bl. D-7, sc. B
Zilnic: 9.00 - 21.30
Duminică: 10.00 - 16.00
☎ 272886

SC "FARMACON" SRL ☎ 290020

• comercializează produse farmaceutice și parafarmaceutice indigene și de import • asigură prepararea rețetelor magistrale, cu promptitudine și competență profesională • eliberează rețete compensate

Prin:
Farmacia SUPER COPOU - **NON STOP**
str. Oastei nr. 48, tel.: 116722
Farmacia TOMEȘTI: program 8.00-20.00, tel.: 290020

MELISA MONTERO Iași

Tel.: 032/234099, tel./fax: 032/216567, 216733

Oferă: **UNITURI NOI (Italia și românești)**
UNITURI SECOND-HAND (Italia)
CABINETE STOMATOLOGICE complet utilate
LABORATOARE DE TEHNICĂ STOMATOLOGICĂ complet utilate

• Posibilitate de 6-8 rate • Transport gratuit • Montaj gratuit • Garanție 12 luni • Service post garanție

MATER OPTICA - cel mai modern centru de oftalmologie și optică medicală din România

• Unicul atelier de optică din Iași în care confecționarea ochelarilor se face cu aparatură computerizată, de ultimă generație, mînuită de tehnicieni la curent cu ultimele descoperiri și evoluții în domeniul opticii
• Precizie maximă
• Consultații oftalmologice la nivel european:
- Refracții cu autokeratorefractometru
- Fund de ochi
- Presiuni intraoculare cu aplanometru Haag - Streit
- Prescripții ochelari și lentile de contact (inclusiv lentile de contact cosmetice cu dioptrie și pt. astigmatisme)

IAȘI, Bd. Independenței nr. 10
tel. 214072

Medici care asigură consultații:
Prof. dr. Sergiu BUIUC
Medic primar dr. G. BEȘCHEA
Medic primar dr. G. DIMITRIU
Medic primar dr. G. MACOVEI
Medic primar dr. C. ANDRON
Medic primar dr. M. BREDEȚEANU
Medic primar dr. G. TODOSI

Orar:
luni - vineri: 8.30 - 20.00
sîmbătă: 8.30 - 14.00

PAȘCANI, str. Moldovei nr. 4, Bl. Moldova

OPTICA MEDICALĂ

- servicii asigurate de tehn. Vasile Popa

SC TRANSPARENȚA oferă:
• consultații oftalmologice • refracții cu autorefractometru • fund de ochi • presiuni intraoculare • prescripții ochelari • lentile contact.

Calitate, siguranță și o privire limpede prin TRANSPARENȚA.

TRANSPARENȚA sinonim cu COMPETENȚA!
Str. A. Panu 13 (vizavi de noul sediul BRD) ☎ 212162
Luni-vineri: 9-18, sîmbătă 10-14

ECHOMED
Obstetrică-ginecologie

Medici primari: Șefan BUȚUREANU, Maria AKAD, Alexandra OVĂNESCU, Maricica PĂVĂLEANU

■ ECHOGRAFII:
diagnostic de sarcină, depistarea sexului fetal, afecțiuni ale sînului, ficat, rinichi, pancreas.
■ Chiuretaje uterine
■ Tratamente pentru sterilitate (feminină și masculină)
■ Teste pentru sarcină (3 min.)
■ Contracepție orală și montări sterilete
■ Colposcopii.
■ Cauterizări - biopsii uterine și de col.
Consultații asigurate de profesori universitari și medici specialiști de înaltă competență profesională.

Șos. Păcurari nr. 4, corp anexă la bl.590A (vis-a-vis de Oficiul PTTR)
☎251927 (fax) ; 018-613.388

SERVICII MEDICALE

• MEDICAL TEST

LABORATOR ANALIZE MEDICALE
(peste 200 tipuri de analize cu aparatură și reactivi import: SUA, Germania, Franța etc.)
-hematologie, biochimie, imunologie, parazitologie, microbiologie, din care MARKERITUMORALI, ENDOCRINI, INFECȚIOȘI, RISC CORONARIAN etc. zilnic:7.00-19.00
Bd.N.Iorga 6, bl. 903A (vis-à-vis de Gara Nicolina)
☎ 230774

• Cabinet de oftalmologie și optică medicală

SC MEDOPTICA SRL str. Arcu nr. 1, bl. TAROM, sc. A (la ieșirea din Cinema "Victoria")
- Prescripții ochelari, lentile de contact (medicale și estetice)
- Consultații și tratamente oftalmologice
- Optică medicală (inclusiv lentile plastic, bifocale, progresive - Zeiss și Essilor)

Medici care asigură consultații:
Dr. Anghel Kreolla
Dr. Pepelea Lucia
Dr. Scînteie Mira
Dr. Tarasi Carmen
Dr. Dimofte Doina
Dr. Constantin Cătălin
Program:
luni - vineri: 9 - 19
sîmbătă: 10 - 14
Pentru programări și informații sunați la
☎ 225423

• PRO FAMILIA
Laborator analize medicale
efectuează orice investigație de laborator, executate de profesori universitari
Str. Țuțora 11C, sc. D
Program: zilnic: 7-18
sîmbăta și duminica: 9.00-11.00
☎230.431

• POLICLINICA PROFESMED
str. VASILE CONTA nr. 18 (vizavi de policlinica Municipală, Piața Sf. Spiridon)

CONSULTAȚII ȘI TRATAMENTE ÎN TOATE SPECIALITĂȚILE
Se efectuează și: ANALIZE DE LABORATOR cu aparatură și reactivi din import; CHIURETAJE - metoda modernă prin aspirație; ECOGRAFII; ACUPUNCTURĂ în afecțiuni neurologice; TRATAMENTE BIONICE în afecțiuni dermatologice, osoase, neurologice; TRATAREA obezității, impotenței sexuale, infertilității, tulburărilor de creștere.
Medicii Policlinicii sunt nume sonore ale medicinii ieșene, în majoritate profesori universitari.
Prețurile percepute pentru consultații și analize sunt cele mai reduse.
☎ 213 226

• Policlinica SĂNĂTATEA 2000
Dr. Constantin IORDACHE - medic primar pediatru și medic specialist cardiologie pediatrică acordă consultații la domiciliul copiilor sau la Policlinica SĂNĂTATEA 2000 din str. Lăpușneanu 7A.

☎ 214001 - acasă, 214002 - policlinica, mobil 094-507780

Doriți să vă evaluați periodic starea sănătății? Doriți să vă tratați corect, complet și la timp? Apelați la Policlinica SĂNĂTATEA 2000, str. Lăpușneanu 7A
☎ 214002
între orele 10-19 asigură asistență medicală și psihologică în următoarele specialități:
• Dr, Constantin IORDACHE - medic primar pediatru, medic specialist cardiologie pediatrică
• Dr. Rodica THEODORU - medic primar dermato-venerolog
• Psiholog Ileana HĂȚU - psiholog principal adolescenți - adulți. NOU: psihoterapii de grup cu scop terapeutic și pentru formare psihoterapeuți
• Dr. Doina BUDEANU - medic primar psihiatrie, consultații - psihoterapie adolescenți-adulți
• Dr. Monica CHIRIAC - medic primar psihiatrie, adolescenți-adulți
• Dr. Carmen GORDUZA - medic primar endocrine

La noi veți găsi competență, înțelegere și înalt profesionalism.

• BIO PAN CENTRU MEDICAL
CONSULTAȚII, INVESTIGAȚII ȘI TRATAMENTE
• *Urologie* • *Sexologie* • *Chirurgie* • *Pneumologie* • *Medicină internă* • *Ginecologie* • *Ecograf de ultimă generație* • *Teste de sarcină*
Medici primari ■ Dr. Constantin Panainte - pneumolog
■ Dr. C. Liviu Panainte doctor în științe medicale - urologie ■ Dr. Ioan Bunea - ginecologie
Contracepție orală și montări sterilete, cauterizări, tratamente sterilitate, chiuretaje
Str. Vasile Alecsandri nr. 9B, ap. 1

☎ 032/210.728
Zilnic: 10.00-18.00
Sîmbăta: 10.00-12.00

• CENTRUL MEDICAL "IRIS"
Ecograf Doppler color computerizat
Ecografie generală și pe specialități
Consultații:
• obstetrică - ginecologie
• cardiologie
• urologie
• dermatologie
• psihiatrie
• afecțiuni pulmonare
• medicină generală

Acupunctură
Bd. Copou 38, bl. A4, sc. A, (vis-a-vis de Grădina Copou)
☎ 213793,
orele zilnic: 8-20
sîmbătă: 8 - 14

• CONSULTAȚII ȘI ECOGRAFII OBSTETRICĂ - GINECOLOGIE
Dr. Ivona Lupașcu - medic primar
Luni, marți, miercuri și joi orele: 14.00 - 16.00
Ecograf Doppler color computerizat
Centrul Medical IRIS
Bd. Copou 38, bl. A4, sc. A, (vis-a-vis de Grădina Copou)
☎ 213793, ora 8.00-20.00

• CABINET STOMATOLOGIC DENTAPRO
DR. LUCIAN TEOFĂNESCU
Str. Rafael 4 (Sărărie, vizavi de Lic. Economic 1):
- consultații GRATUITE;
- refacerea zîmbetului plăcut cu materiale cu aspect identic cu dinții naturali;
- nopți liniștite, fără grija dureri-lor de dinți.
Programează-te ACUM la:
☎ 115521

• MEDICAL CENTER *THEMIS-ART* Iași
CLINICA OBSTETRICĂ - GINECOLOGIE NR. 1 ÎN IAȘI
str. Luca Arbore 10A, bl. 404, parter
Consultații, ecografii, intervenții chirurgicale diverse, cauterizări, chiuretaje uterine pt. avort la cerere etc. SUB ANESTEZIE GENERALĂ.
Medici primari de specialitate:
dr. Nadolu Gheorghe - ginecolog
dr. Potârniche Maria - ginecolog
dr. Palade Vasile - anestezie terapie intensivă
dr. Mardare Veronica - dermato-venerologie
ATENȚIE! Gratuități pentru categoriile defavorizate ale populației.
NON STOP! programări
☎/fax: 250929

• Cabinetul MEDICINĂ ALTERNATIVĂ
Bl.TAROM,sc.A - Tel. 225423
■ *Dr.Beatrice LUCACHE*
• medic primar în medicină generală
• acupunctor specializat în Asia: • diagnoză naturistă și alopată
• acupunctură
• laseroterapie
• maxibustie
• electroacupunctură • masaj
electronografie
☎ 214177, 225423

• Prof. univ. dr. N. TRIFAN
Boli de copii și adolescenți, consultații la cabinet și la domiciliul bolnavului.
Promptitudine, competență, eficiență, cost redus.
SÎMBĂTA ÎNTRE 9.00-12.00 CONSULTAȚII GRATUITE PT. PERSOANELE DEFAVORIZATE
Programări la
☎ 113.775

• S-A REDESCHIS CABINETUL DE CONSULTAȚII OFTALMOLOGICE *CLAROPTIC*
(Stația tramvai Super Copou)
• Consultații de specialitate asigurate de dr. Marius Neagu
Consultații:
luni, miercuri, vineri 15-18
marți, joi 11-13
sîmbătă 10-13
☎ 092-743726
• Servicii de optică medicală asigurate de ***CRISTALOPTIC***
opticián Titiana Cozma, (Policlinica CFR)
☎ 116142
luni-vineri 9-17.

• Dr. MIRCEA ONOFRIESCU
■ Consultații obstetrică - ginecologie
PROFESMED ☎ 213.226
luni și vineri 17.00 - 19.00
■ Echografii aparat DOPPLER COLOR computerizat
POLICLINICA 2 Iași ☎ 133.088
marți și vineri 13.00 - 15.00

• MEDI LIFE
Cabinet stomatologic
• servicii stomatologice cu aparatură ultramodernă la prețuri promoționale
• reduceri de tarife pentru
- medici și personal medical
- elevi, studenți, pensionari, șomeri
Sistem avantajos de reduceri pt. pacienții permanenți.
Profesionalism, tinerețe, amabilitate.
Alegeți MEDI LIFE!
Str. Cucu 9, bl. D11, tronson I!, ap.1 (lîngă Sinagogă)
Programări:
luni - sîmbătă: 10 - 19
☎ 032-11.27.16, 092-363.233, urgențe, non stop

• Dr. C-tin AILIOAIE
Medic primar, Doctor în Medicină,specializat în LASERO-TERAPIE recunoscut de HARVARD MEDICAL SCHOOL BOSTON (SUA)
Tratamente ultramoderne cu laser pentru adulți și copii:
URGENȚE : gripă, viroze respiratorii, bronșiolite, astm bronșic, fracturi, traumtisme musculo-scheletale, tortico-lis, lumbago, migrene, arsuri, dureri faciale și trigeminale, laringite, afte bucale, paralizii.
BOLI RESPIRATORII
AFECȚIUNI ORL: faringo-amigdalite,rinite alergice, rino-adenoidite, otite, laringite, sinuzite, zgomote în urechi, surditate.
BOLI REUMATISMALE: artrite, artroze,epicondilită, achilodinie, decubitus, dureri la masticație, calcificări calcaneene
BOLI DE PIELE: dermatite,eczeme, cangrenă, plăgi, flebite, hematoame, herpes, furunculoză, chelie
ALTE AFECȚIUNI: acnee, cicatrici, dureri de stomac, cistite, dismenoree, stimulare psihică și regenerare.
AVEȚI ÎNCREDERE ÎN MEDICINA MILENIULUI III !
☎094-507798 (URGENȚE), 251.117, 232.807

• CABINET STOMATOLOGIC
Dr. LUCIA BÂRLEANU
(medic primar, doctor în științe medicale)
Dr. Emilian Hurjui - medic primar
Dr. Liviu Ene - medic primar
Dr. Irina Grădinaru - medic specialist
Oferă:
• Consultații și tratamente stomatologice moderne în condiții deosebite de confort și eleganță;
• Competență profesională și promptitudine;
• Programări zilnic:
str. Sulfinei nr. 15, ☎ 117035

Atenție!

Monitorul vine în întîmpinarea problemelor dumneavoastră cu două noi **soluții** (centre de **mică publicitate**)

interiorul magazinului de presă din stația de tramvai Tg. Cucu

interiorul clădirii Stării Civile

Vînzări

TABLĂ ZINCATĂ SIDEX
Preț moderat. Hidroizolații, execuție și materiale import. Tel. 092-524.859; fax 032/125.705. (NT-o.p.20.26)

NOU ÎN SUCEAVA
S.C. COMERCIALIZEAZĂ: - PAL; - PFL; - ACCESORII MOBILIER *IMPORT*; PRODUCE:- BINALE; - MOBILIER BIROU; - DIVERSE ARTICOLE; MOBILIER MASIV SAU PAL. Tel. 030/523550; 094/532340; 094/532341 (Sv 1321527)

NOU, CONVENABIL
Oțel beton fasonat la comandă; ciment, var hidratat (în saci), faianță, tablă zincată. Transport asigurat la cerere. Telefon/fax 032/162171.

■ Mese de biliard noi, sistem fisc, cu marmură sau înlocuitor. Transport. Telefon 094/580068; 030/441184; 030/442724.

■ S.C. ACVARES S.A. Iași vinde puiet crap la prețuri convenabile. Telefon 032/221909; 032/218480.

■ **Importator direct din Canada!!! S.C. MOZART COM S.R.L., cel mai mare importator direct de haine second-hand din țară, vă oferă baloți la 45 kg original sortate de exportator. Stoc nelimitat! Prețuri avatajoase! Calitate foarte bună! Adresa: Tîrgu Mureș, str. Bulevardul 1 Decembrie nr. 255. Telefon 065/255896 - depozit; 065/255896 - fax; 092/317792 - mobil; 092/431476 - mobil. Deschis: luni - vineri 9,00-18,00; sîmbătă, duminică - închis.**

■ SC ROXEMA SRL vinde la preț extrem de avantajos, la depozitul din NICIMAN (curte UNISEM) lîngă GELSOR, telefon 092/628333: ciment gri Bicaz - 700 lei/kg; ciment alb - 1400 lei/kg; adeziv pentru faianță și gresie - 3000 lei/kg; gresie Sanex - 65-72.500 lei/mp; faianță Sanex - 49-54.500 lei/mp; vopsele; var pastă și lavabil; nisip, balast, cuie; sîrmă, plasă sîrmă; plasă Rapitz; carton asfaltat și smoală; plăci azbociment; obiecte sanitare și accesorii. (2815633)

■ Stupi cu albine. Telefon 115608 sau 174580. (2815599)

■ Mașină de cusut marca SINGER, mare. Telefon 137028. (2815157)

■ Cameră frigorifică de 10 mc. Necesită mici reparații. Telefon 145523. (2815631)

■ Vînd sau închiriez utilaje pentru lemn: mașină frezat și circular; mașină găurit, rindeluit + grosime; multilamă. Relații la telefon 122319, după ora 20,00. (2815622)

■ Viagra 120.000 lei, spray contra ejaculării rapide, 169.000 lei. Telefon 01/6376273, 092/342628, 092/342629. (I.2243-1.23)

■ Cărucior pentru invalizi. Preț convenabil. Telefon 279480. (3679063)

■ Foarte avantajos 8 mp parchet. Telefon 115206. (36791741)

■ Pălincă prune 50°, excepțională, preț 35.000 litru; agregat frigorific, congelator, capacitate 2.000 litri. Telefon 154492. (3679166)

■ Porc 100 kg și fotolii. Telefon 162762. (2814086)

■ IMPORTATOR DIRECT GERMANIA. Vindem încălțăminte second-hand în saci sigilați - 21.900 lei cu TVA și haine second-hand din COLECTĂ DIRECTĂ - preț 13.900 lei cu TVA. Vînzări pe credit de la 1.000.000 pînă la 200.000.000 lei.Telefon 031/511634; 031/512945; 094/503902

■ VINDEM LA CEL MAI MIC PREȚ, SACI DE POLIPROPILENĂ (RAFIE), PENTRU MORĂRIT; CEREALE, SEMINȚE, ZAHĂR, ÎNGRĂȘĂMINTE, ETC. TEL. 041/66.58.98; 041/695.686; 041/516.158. - (NT-O.P.1.345)

■ Vindem ouă incubație Rosso. Telefon 031/512146 sau 094-292700 (BT.3271955.1.5)

■ S.C. vinde mașini de cusut speciale, recondiționate în Italia. 094-579.029. (NT-1469638.1.6)

■ Importator direct Italia, vînd vitrine frigorifice verticale și orizontale, compresoare pentru vitrine și camere frigorifice, lăzi frigorifice și lăzi supermarket, aragaze, rotisoare, cuptoare, grătare, friteuză restaurant. Tel.:034 - 118566; 094 - 868305; 094 - 173723. (BC - 6668677.1.4)

■ Second-hand, BALOȚI sigilați 250 kg, 13.000 lei/kg + TVA. Credit la 7 zile. Panciu, tel. 037/636134, 092.206.833. (VN-977944.1.8)

■ Urgent pavilion apicol cu cabană înmatriculat, RAR, capacitate 72 de familii, populat 60. Telefon: 098.617.359. (977770.1.6)

■ Vînd dozator FRESCO 4 capuri, ultimul tip, la preț avantajos. Telefon 035/318205. (VS-2644074.1.10)

■ Pește oceanic congelat: macrou, somon, hering - importator Olanda prin Panta Rhei Brăila. Tel. 039/615494, 039/615880. (BR-CH.3980.1.3)

■ Cafea măcinată, ambalată, importator direct, prețuri promoționale. Tel. 039/615494, 039/615880. (BR-CH.3980.1.3)

VIN NOBIL
Vînd vin alb nobil
(Fetească, Regală)
cantități mari la cel mai bun preț al zilei.
Tel. 037 / 613541, între orele 17.00 - 21.00.
(GL - P100.1.10)

■ Vînd linie completă de fabricare a pufuleților. Tel.: 092 - 481313. (BC - P101.1.5)

■ Vînd calorifere din tablă de oțel, import Germania. Relații telefon 094.532324 sau 094.507921. (SV-4358391.1.10)

■ Generatoare abur pentru confecții textile. Prețuri foarte mici. Garanție 18 luni. Tel. 037/237495, 094.861.464. (VN-977318.1.3)

■ Vînd mobilă stil florentin - 7 piese, veritabil. Telefon 030/211080, după ora 16. (SV-P100.1.3)

Electronice

■ Calculatoare, Upgrade-uri prin diferență, software dedicat. Telefon 218429, 218430. (3679275)

■ Orice telecomandă pentru televizor (150.000 lei), video, satelit. Toate telecomenzile sînt noi. Telefon 092368868. (0732513)

■ TV color second-hand Germania, en gros, prețuri începînd cu 40 DM/buc. și lăzi frigorifice. La cerere asigurăm și transportul. Telefon/fax 038/721621; 038/413271; 094/315749; 094/318813 - Buzău.

■ TV "Diamant" și "Sirius", perfectă stare de funcționare. Telefon 114931. (2815784)

■ Vînd orgă Technics, km. 1000, 2300 DM sau variante mixer sonor, 8 canale, boxe 250 W. Tel. 036 / 418831, Galați. (GL - 5050498.1.2.)

Cumpărări

■ Colecționar, cumpăr statuete, argintărie, mobilier, obiecte de cult evreiesc, ceasuri, bijuterii, porțelanuri, covoare vechi orientale. Tel. 01 / 7785989, 01 / 3210689. (GL - 4912457.1.12.)

■ Cumpăr televizoare defecte sau bune pentru dezmembrări, numai cu circuite integrate. Telefon 113380. (2815783)

Angajări

■ S.C. COMAT S.A. angajează pentru activitatea de dealer DAEWOO Automobile România, persoane cu experiență în domeniu, pentru următoarele posturi: coordonator vînzări (studii superioare); agenți vînzări (minim studii medii). Doritorii vor prezenta C.V. cu foto la sediul societății din str. Sergent Grigore Ioan nr. 7, Iași, telefon 156300. (I.22)

■ Restaurant din Viena caută ospătărițe prezentabile. Se oferă: masă, cazare excelentă și salariu 4000 USD pe lună. Telefon 044/892111/ 2500 lei/ 12 sec. (I2253.1.30)

■ Firmă din Viena caută secretară prezentabilă cu carnet de conducere. Se oferă: cazare, masă, îmbrăcăminte și salariu 3000 USD pe lună. Telefon 044/892111/2500 lei/ 12 sec. (I2253.1.30)

■ Restaurant din Grecia caută ospătari, bucătari, muncitori necalificați. Se oferă masă, cazare și salariu bun. Telefon 044/892111/2500 lei/ 12 sec. (I2253.1.30)

■ LOCURI DE MUNCĂ ÎN GERMANIA, AUSTRIA, OLANDA, ELVEȚIA PENTRU: MENAJERE; BABY-SITTER; LUCRĂTORI LA FERME AGRICOLE ȘI ZOOTEHNICE; MUNCITORI ÎN CONSTRUCȚII; BUCĂTARI; OSPĂTARI. TELEFON 044/892111 SAU 044/892112/2500 lei/12 SEC. SAU DACĂ DORIȚI SĂ VĂ CĂSĂTORIȚI ÎN STRĂINĂTATE LA NOI GĂSIȚI PARTENERUL(A) POTRIVIT(Ă). MERITĂ SĂ VĂ SCHIMBAȚI VIAȚA. (2205-1.255)

■ Maistru croitor cunoscător al execuției tiparelor pentru confecții îmbrăcăminte. Salariu motivant. Telefon 239162, între orele 17,00-20,00 - zilnic. (3679122)

■ S.C.STIDEC S.A. Iași, producție sticlărie artizanală angajează director general. Condiții de concurs: studii superioare; cunoașterea unei limbi străine. Persoanele interesate sînt așteptate cu CV, la sediul firmei situat în bdul Poitiers nr. 2 (incinta S.C. INCOM S.A. Iași). Telefon/fax 221851. Interviul va avea loc în data de 2.04.1999, ora 15.00, la sediul firmei. (3679121)

ANGAJĂRI ÎN STRĂINĂTATE
URGENT LOCURI DE MUNCĂ, 800-2500 DM LUNAR GERMANIA, CANADA, AUSTRALIA, PENTRU ZIDARI, TÎMPLARI, FIERARI-BETONIȘTI, MUNCITORI NECALIFICAȚI CONSTRUCȚII/ AGRICULTURĂ/ ZOOTEHNIE, ELECTRICIENI, ȘOFERI, ZUGRAVI, FAIANȚARI (INDIVIDUAL SAU ECHIPE). TELEFON : 01/8985718 (2100 LEI/10 SEC.) (BT.Fc.1.6)

■ Contracte urgente dansatoare Luxemburg, Elveția, Austria, Japonia, Cipru. Tel. 050 / 734240; 094.560180. (GL - 5228483.1.12.)

■ Firma ITALROM înscrie solicitanți pentru locuri de muncă în Italia, în orice domeniu. Taxă înscriere 300.000 lei. Telefon 035/313053; 092786120.

■ Ingineri electricieni, mecanici, chimiști, construcții civile în industria petrochimică, muncitori calificați, bucătari, ospătari - contracte străinătate. Relații Hotel Bulevard, Constanța. Tel. 094.294965. (GL -

■ Căutăm urgent muncitori calificați și necalificați pentru construcții în străinătate. Tel. 092.786532, 092.885066, 092.786531, 092.884067. (GL - 5228533.1.15.)

■ Societate caută muncitori calificați și muncitori necalificați pentru construcții Austria, data limită 30 aprilie. Tel. 092.884068, 092.886395, 092.233113, 092.786533, 092.767782.

■ Selectăm fotomodele pentru contract serios Anglia. C.V. + poză: M. Antonescu 4, sc.1, ap.8, Focșani. 037/212670. (VN-977936.1.1.1)

Pierderi

■ Pierdut cîine lup german, negru, în tratament, zona Podul de Piatră - Spălătoria auto. Găsitorului, recompensă substanțială. Telefon 094395031, 094571715, 153074.

■ Permis de conducere pe numele Braharu Florin. Îl declar nul. (2815919)

■ Legitimație serviciu S.C. TEPRO S.A. pe numele Ilie Stredie. O declar nulă. (3679120)

■ S-au furat din sediul unității ștampila unității și parafa, avînd următoarele înscrisuri: 1. Dispensar medical urban copii nr. 17; 2. Câmpeanu Richard Emil med.spec.M.G. pediatrie. Le declar nule. (3678052)

Licitații

■ S.C. TEHNOTON S.A. Iași, cu sediul în Calea Chișinăului nr. 43, anunță vînzarea prin licitație publică, organizată la sediul societății zilnic, ora 11,00, a următoarelor mijloace fixe disponibile: linie corodare acidă KM8 (în ambalaj original); presă hidraulică cu triplu efect PAN 100 T (în ambalaj original); mașini injecție mase plastice (de la 25 la 2000 gr); mașină turnat sub presiune CLT 160; recipient inox 1300 l; mașină de sudat inox, titan; mașini pentru prelucrări prin așchiere; aparate de măsură și control; mobilier industrial; componente electronice active și pasive, materiale diverse din industria electrotehnică. De asemenea, se organizează în fiecare zi de joi, ora 12,00, licitații pentru închirierea spațiilor disponibile din cadrul societății. Depunerea cererilor de înscriere la licitație pentru închiriere se face cu cel puțin o zi înaintea datei licitației. Informații suplimentare se pot obține la telefon 233900, 232221, interior 233.

■ Primăria comunei Scheia, județul Iași, anunță scoaterea la licitație publică pentru data de 20 aprilie 1999 a următoarelor: 1. autocamion SRD - uzura 86%; 2. concesionarea suprafeței de 1500 mp teren aflat la intrarea în satul Scheia - fost amplasată baza de achiziții animale, - pe DJ 246. Relații și licitația la Primăria Scheia. (3679155)

■ S.C. AGROMEC S.A. Girov, cu sediul în comuna Girov, jud. Neamț vinde prin LICITAȚIE PUBLICĂ începînd cu data de 01.04.1999, orele 9,00, la sediul societății, bunuri mobile: tractoare U650, tractoare L400, mașini agricole toată gama, remorci și combine pentru recoltat cereale. Licitația se va repeta în fiecare joi, la aceeași oră. Relații la tel. 033/291.038. (NT-f.1469721.1.1)

Diverse

■ **Agenția NEVADA organizează excursii săptămînale în spațiul Schengen (Austria, Italia, Grecia). Tel.: 034 - 114383; 034 - 114436; 092 - 356913. (BC - 1543391.1.1)**

■ EXCURSII URGENT ITALIA GRECIA, 034 - 171421. (BC - 6657881.1.9)

■ CURSURI LUNARE DE AEROBIC & FITNESS. MASAJ. GYM OANA-MARI. Hotel Unirea, camera 115. Prof. Marina Moraru. Relații suplimentare la telefon 142110, int. 115.

CURSURI LA CASA SINDICATELOR
■ ȘCOALA SUPERIOARĂ DE SECRETARIAT;
■ UTILIZAREA P.C.-URILOR;
■ LIMBA ENGLEZĂ;
■ CROITORIE FEMEI.
DESCHIDEREA LA 15.04.1999.
RELAȚII LA TELEFON 135158.

HELP LINE - Pentru copiii noștri
Puteți primi GRATUIT informații privind alimentația și creșterea sugarului, zilnic, orele 16,00 - 17,00, la tel. 214002. Policlinica "Sănătatea 2000", dr. Iordache Constantin - medic pediatru.

■ SC GOLD SRL Buhuși organizează excursii rapide în Italia. Relații la telefon 034/264633; 094/616263. (2815233)

■ Banca Populară Moldova acordă împrumuturi persoanelor fizice, în condiții deosebit de avantajoase, cu numai 19% dobîndă anuală. Relații la sediul băncii din Iași, str. I.C.Brătianu nr. 20-22, sau la telefon 218500. (2815088)

ROTPUNKT CONSTRUCȚII SRL
■ RENOVĂRI FAȚADE
■ HIDROIZOLAȚII LA TERASE ȘI FUNDAȚII
■ ALPINISM UTILITAR
■ MONTAJ MECANIC LA ÎNĂLȚIME (PEREȚI CORTINĂ DIN ALUMINIU, PANOURI PUBLICITARE)
■ IZOLAȚII TERMICE
■ VOPSITORII ȘI PROTECȚII ANTICOROZIVE
■ PROTECȚII ANTIMUCEGAI ȘI ANTICONDENS
■ PARDOSELI
■ DISTRIBUITOR MEMBRANE HIDROIZOLANTE POLYGLASS ITALIA, PENTRU ZONELE BACĂU-NEAMȚ.
■ **ÎNCREDERE ȘI CONFORT!!!**
■ **TELEFON & FAX 032/271742. PENTRU BACĂU ȘI NEAMȚ TELEFON MOBIL 092528152.**

■ Mari specialiști în microchirurgia ochiului de la clinica prof. Fyodorov (Rusia) oferă consultații în București și Onești. Telefon 094/315133; 01/4104669.

■ S.C. CARMINE-LINE S.R.L. ANUNȚĂ ORGANIZAREA EXPOZIȚIEI CU VÎNZARE DE ÎMBRĂCĂMINTE ȘI ÎNCĂLȚĂMINTE SECOND-HAND NOUĂ ȘI APROAPE NOUĂ LA KILOGRAM, PENTRU JOI, 1 APRILIE 1999, ORELE 8,00-18,00, LA CASA SINDICATELOR. NU ESTE O PĂCĂLEALĂ!... VĂ ÎNCĂLȚAȚI ȘI VĂ ÎMBRĂCAȚI LA SIGUR!!! (3679298)

■ S.C. SCUDAS S.A. Pașcani convoacă Adunarea Generală a Acționarilor la data de 14.04.1999, ora 10.00, la sediul societății, pentru toți acționarii înregistrați în Registrul acționarilor la sfîrșitul zilei de 5.04.1999, cu următoarea ordine de zi: 1. aprobarea programului de restructurare a S.C. SCUDAS S.A. Pașcani; 2. aprobarea bilanțului contabil pe anul 1998; 3. aprobarea Bugetului de Venituri și Cheltuieli pentru anul 1999; 4. diverse. În cazul neîntrunirii cvorumului necesar se convoacă o a doua A.G.A. a doua zi, în același loc și la aceeași oră.

■ În baza drepturile acordate de Legea nr. 31/1990 și statutul societății, Consiliul de Administrație al Societății Comerciale SUINPROD S.A. ROMAN, convoacă Adunarea Generală a Acționarilor în ziua de 15.04.1999, ora 14.30, la sediul societății din municipiul Pașcani, str. Abator nr. 65, telefon 132/765070, 765080, cu următoarea ordine de zi: 1. raportul Consiliului de Administrație; 2. aprobarea bilanțului contabil și a contului de profit și pierdere pentru anul 1998; 3. raportul comisiei de cenzori; 4. aprobarea bugetului de venituri și cheltuieli pentru anul 1999; 5. aprobarea actului adițional de modificare a Contractului de societate și Statutului societății (majorarea capitalului social); 6. probleme diverse.

■ Consiliul de Administrație al S.C. CONSTRUCȚII HIDROTEHNICE IAȘI S.A. convoacă Adunarea Generală a Acționarilor la data de 14.04.1999, ora 9.00, la sediul Societății din strada Toma Cozma nr. 13, Iași pentru toți acționarii înregistrați în Registrul Acționarilor la data de 31.03.1999, cu următoarea ordine de zi: 1. prezentarea și aprobarea Raportului de Gestiune al Consiliului de Administrație pe anul 1998; 2. raportul Comisiei de cenzori pe anul 1998; 3. aprobarea Bilanțului contabil și al Contului de Profit și Pierderi pe anul 1998; 4. aprobarea Bugetului de venituri și cheltuieli pe anul 1999; 5. stabilirea dividendelor pentru anul 1998; 6. diverse. Materialele referitoare la problemele incluse în ordinea de zi, se pot consulta și procura de la sediul Societății, începînd cu data de 8.04.1999. Acționarii pot participa direct sau cu procură specială de reprezentare, conform Legii 31/1990 republicată. În cazul neîndeplinirii condițiilor pentru prima convocare, a doua convocare va fi pe data de 15.04.1999 în același loc și la aceeași oră.

■ Organizăm excursii urgente în Franța, Germania, Italia, Austria, Maroc, SUA, Anglia, Grecia, Australia, Mexic etc. Individual și grupuri. Cele mai avantajoase prețuri. Telefon 01/2102590; 01/2119460, 092/320671. (FPF I-19023)

■ Cetățean român stabilit în Austria facilitez afaceri cu produse second-hand (orice fel). Telefon 0043/2630/20489. (2815719)

POPAS PĂCURARI
Vă invită la redeschiderea complexului (restaurant - terasă plus cazare) începînd cu 1.04.1999, complet renovat. (2815614)

■ Doriți creșterea performanțelor fizice, intelectuale și emoționale, a randamentului activităților sportive, școlare sau profesionale? Sunați la 094611581. (3679061)

■ Caut parteneră pentru contract de 6 luni în Grecia, tînără, cu vîrsta între 18 - 27 ani, ca dansatoare. Salariu peste 1.000 USD. Tel. 092.773109. (GL - 4912764)

■ Călăuzesc Italia, plecări urgente nr. tel. 094/807408. Relații la domnul Geovani. Nu deranjați inutil. (Sv 4358329)

■ Organizăm excursii în Italia, plecare cu avionul. Relații la tel. 034 - 178270; 018 - 615388. (BC - 1543495.1.17)

■ Efectuăm excursii Austria, Italia. Prețuri avantajoase. Plecare imediată. Telefon: 034 - 124786. (BC - 6657259 1.1)

■ Facilităm, în regim de urgență, viză pentru Statele Unite ale Americii, fără avans, rog seriozitate. Tel.: 094 - 280427. (BC - OP.1.2)

■ Organizăm excursii Italia. Asigurăm reducere pentru grupuri și colaboratori. Plecări săptămînale. Înscrieri la Restaurant Cireșica - Buhuși, tel. 034 - 264500; 094 - 584185. (BC - 1543712.1.3)

■ Organizez excursii Italia, Franța, Belgia. Vize Schengen. Tel.: 034 - 117846. 094 - 856260. (BC - 1355202.1.24)

■ Facilităm vize Schengen individuale Italia, Grecia, Austria, Germania sau Elveția. Cu noi aveți siguranța! Tel. 037/236981. (VN-9779221.1.32)

Propuneri de afaceri

■ ÎN ATENȚIA FIRMELOR CARE AU DE RECUPERAT TVA DE LA STAT. Oferim OȚELURI INOXIDABILE (TABLE, BARE, ȚEVI, ELECTROZI) NEFEROASE, PRODUSE PETROLIERE, PIESE DE SCHIMB AUTO, DIVERSE PRODUSE INDUSTRIALE sau livrări valorice din societăți comerciale de interes, în compensare cu TVA - ul pe care-l aveți de recuperat. Sunați la 034 - 181814; 034 - 181815; 092 - 270170 și veți avea o ofertă completă. (BC - OP.1.7)

Servicii

NOU, CONVENABIL
Reparații instalații sanitare la domiciliu, cu echipă specializată. Tel./fax 032/162171.

■ Societate comercială execută, cu materiale din import, la prețuri minime, sisteme de uși glisante pentru dulapuri, holuri, nișe. Telefon 030/215264, 030/520423. (SV-5685210.1.4)

Sediul redacției
Monitorul
Str. Smîrdan nr. 5
Luni-vineri: 8.30-16.30
Sîmbătă: 9.00-12.00

Magazin
1001 Articole
Podu Roș
Metalo Chimice
tel. 130750
Luni-vineri: 8.00-16.00

Interior **Magazin**
Vama Veche
Sometchim SA
Luni-vineri: 8.00-16.00

Magazin
Elgina
Bd. Alex. cel Bun
tel. 152 070
Luni-vineri: 8.00-16.00

Magazin
Flora
Str. V. Lupu 110
tel. 175094
Luni-vineri: 8.00-16.00

Interior **Magazin**
Materna
Luni-vineri: 8.00-16.00
Sîmbătă: 9.00-12.00

Complex
C.M.V.
Podu de Piatră
tel. 135 598
Luni-vineri: 8.00-16.00

Magazin Presă
N.E.D.
Stația tramvai Tg. Cucu
Luni-vineri: 8.00 - 16.00

Starea Civilă
Interiorul clădirii Stării Civile
Luni - vineri: 8.00-16.00

Monitorul
centre de preluare a anunțurilor de Mică Publicitate

Sugestii și informații la telefon 252294, orele 9.00-12.00 (luni-vineri).
Duminica anunțurile se primesc numai la sediul redacției din str. Smîrdan nr. 5, et. 3, cam. 14, orele 15.00-17.00.

REPARAȚII LA DOMICILIU
Inginer, repar, instalez mașini de spălat (toate tipurile), mașini de cusut etc. Telefon 092/783414; 233216. (3679110)

ÎNFIINȚĂRI SOCIETĂȚI COMERCIALE
■ procedură completă: redactare acte, Notariat, Judecătorie, Camera de Comerț, Administrația Financiară, ștampilă;
■ termen - 15 zile
■ MAJORARE CAPITAL SOCIAL:
■ obligatoriu, conform Ordonanței 32/1997
■ procedură completă
■ ACTE ADIȚIONALE DIVERSE, AVIZE ȘI AUTORIZAȚII FUNCȚIONARE:
■ aviz principiu Primărie;
■ autorizație sanitară de funcționare;
■ autorizație funcționare Primărie;
■ autorizație instalare firmă luminoasă.
■ Birou avocat - Cătălin Horga, Hotel "Unirea", et. 2, cam. 211. Telefoane 117733 sau 092211121, zilnic, orele 9,00 - 17,00; sîmbătă: 10,00 - 12,00. (0798407)

IMPORTANT!
Perfectăm acte vînzări-cumpărări-schimburi: terenuri, case, apartamente. Comision fix - 300.000 lei. Acum puteți dormi liniștit! Tel. 094-801410 (după orele 19,00 - 177929).

■ Instalatori, montăm apometre plus sigilare, boilere, mașini de spălat, seturi "Melania" și încălzire. Oferim garanție. Program non-stop! Telefon 155159; 135829. (2814956)

■ Reparații frigidere, la domiciliul clientului. Garanție doi ani. Telefon 032/145523. (2815099)

REPARAȚII TV LA DOMICILIU
Inginer service autorizat TV GOLDSTAR, ROYAL, NEI, SAMSUNG, FUNAI, LEVIS, HIGA, NIPPON, TEC, PROFEX, AUDISONIC, PHILIPS, CROMATIC, ALFA, TELECOLOR etc. Garanție 3 luni. Dețin telecomenzi, componente noi. Dispecerat 175160, urgențe 094/812981. (3136270)

M.V.D. Servicii consulting
■ ÎNFIINȚĂRI SOCIETĂȚI COMERCIALE (SRL, SA):
■ procedură completă: Notariat, Camera de Comerț, Cod fiscal, Adm. Financiară, ștampile;
■ ACTE ADIȚIONALE-MODIFICĂRI ACTE CONSTITUTIVE:
■ majorare capital social, deschideri puncte de lucru, filiale, sucursale, extinderi al domeniului de activitate, modificări de asociații etc.
■ AUTORIZAȚII ȘI AVIZE DE FUNCȚIONARE:
■ aviz principiu Primărie, Sanepid, Pompieri, Protecția Muncii, Mediu etc.;
■ pentru: birouri, spații comerciale, depozite, spații de producție etc.
■ autorizație firmă luminoasă;
■ REAVIZAREA AUTORIZAȚIILOR DE FUNCȚIONARE.
■ Hotel Unirea, et. 1, cam.107. Tel./fax 212299, mobil 092/212299, 092/395500;
■ pentru autorizații cam. 105, tel. 215015, mobil 092/374899; 092/379369;
■ program 9-19, sîmbătă 9-14.

■ Reparații la domiciliu - mașini de spălat, frigidere, congelatoare. Garanție doi ani. Telefon 153409, 128925, 094/219067. (2815248)

■ Apometre - asigurăm montaj, sigiliu și garanție. Instalații sanitare, orice grad de complexitate. Telefon 127166; 094/171643. (2815662)

EST-ROM SA IAȘI
■ AUTORIZATĂ ISCIR pentru
■ Proiectare - consulting;
■ Expertizare - analiza stării tehnice;
■ Construcție;
■ Montaj;
■ Reparații;
■ Service la
■ automacarale;
■ poduri rulante;
■ Macarale portal;
■ Macarale turn;
■ Macarale tip CFR
■ Elevatoare auto;
■ Moto - electrostivuitoare;
■ Ascensoare;
■ Excavatoare
Intermediază
■ Instalații de ridicat second - hand
Produce
■ Șufe cu și fără cîrlig, clești, dispozitive auxiliare
■ Furtune hidraulice și pneumatice de înaltă presiune pentru automacarale, mașini agricole, utilaje terasiere, etc.
Modernizează sau produce
■ Instalații de cîntărire industrială. Tel./fax. - 032/226380; 092-348617.

Cabinetul Astrologic "AS" vă stă la dispoziție zilnic, orele 10-17. Tel. 676600 sau la CP 337, OP 3 Brăila, unde trimiteți: nume, prenume, data, ora, locul nașterii și problemele care vă interesează.

■ Service Tv color (modele noi), video, video-cameră, monitoare, mobile GSM, adaptări, sunet, pastile video. Procur piese import, garanție. Dispecerat 110572, 092/477224.

■ Transport marfă și persoane cu Dacia break, pe orice distanță. Seriozitate, confort și siguranță. Telefon 122769.

■ Montez și sigilez apometre, ieftin, rapid și cu plata în rate. Garanție - 10 ani. Telefon 213266, după orele 16,00. (2815251)

■ Maistru instalații: apometre, mașini de spălat, seturi baie, repar orice instalații sanitare. Garanție sigură. Telefon 272086. (2815960)

■ Electrician autorizat, execut instalații și reparații electrice de orice natură. Telefon 113380. (2815783)

■ 32 ani, licențiat în drept la Universitatea București, promoția 1999, doresc angajare. Telefon 296331.

■ Instalator sanitar, îmi ofer serviciile. Telefon 236189. (3679256)

■ Executăm instalații sanitare și de încălzire, moderne. Instalații de încălzire cu lemne. Montări apometre - maximum 24 rate. Relații la telefon 220232; 094/606678, str. Sf. Andrei 39. (2815675)

■ OCAZIE UNICĂ! SĂRBĂTORIȚI PAȘTELE LA VORONEȚ! Vilă de lux - maxim 8 persoane; cabană confortabilă - maxim 6 persoane. Telefon 030/215689, 030/230551.

Meditații

■ Studentă Litere, ofer meditații la engleză și franceză, orice nivel. Avantajos. Telefon 176713. (3679152)

AGENDA OMULUI DE AFACERI

ETNIS
Reprezentanța firmei germane Vaillant pentru Moldova, vă oferă:
• Centrale și cazane pentru încălzit
• Echipamente condiționare și climatizare
• Radiatoare de oțel, aluminiu și fontă
• Rezervoare gaze lichefiate "Shell"
Proiectare, montaj și garanție 3 ani
Plata în 6 rate lunare
Iași - Str. N. Iorga 7D, bl. F5, tel. 032/230113, fax 032/232690, telemobil 094813246, 094554249

DAS
Depozit en-gros
MATERIALE ȘI ECHIPAMENTE pentru instalații
(Romstal, Vaillant, ACV, Guillot, Remeha, De Longhi, McQuay, York)
REDUCERI PÎNĂ LA 15%
Iași, str. Aurel Vlaicu 87, Tel./Fax: 032-175.488, mobil 094/630.512

UNITRADE
Un partener pentru:
• MOBILIER BIROU
• AMENAJĂRI INTERIOARE
Iași, bd. Copou nr. 4, tel. 032/213455, 213456

EUROPA GROUP
DISTRIBUITOR BOSCH, ARISTON, BERETA
• CENTRALE TERMICE
• RADIATOARE FONTĂ, OȚEL, ALUMINIU
• CLIMATIZARE
• APOMETRE
Tel. 032-279300, 094-624399

ELECTRA
lider național interfoane
Instalează, cu plata în rate
INTERFOANE DE ACCES CU CARTELĂ marca ELECTRA
blocuri, vile, sedii de firmă
"pentru liniștea dumneavoastră"
Iași, str. Împăcării 35, bl. 919, Nicolina II, tel.: 032/126276

TEMPO
Sisteme de alarmă
ATENȚIE LA NEATENȚIE!
Tel: 032-234218; 092-364014

ROSPRINT
În atenția profesioniștilor
Neomanager 4.0
- Sistem informație financiar-contabil în mediul Windows;
- Cereți acum instalarea gratuită a versiunii demonstrative;
- Cereți întreaga ofertă.
SOFTWARE DISTRIBUTION
Iași, bd. D. Cantemir nr. 9
Tel./fax: 032/137521, mobil: 092242274

ankarom
SCAUNE ERGONOMICE - secretariat, executiv, vizitator, conferință
FOTOLII
MOBILIER - birouri, hoteluri, spații comerciale, baruri - restaurante
Tel/Fax 032-210.991; 211.517

ROTHERM
Importator FERROLI și RADSON CE
• Cazane și centrale termice
• Calorifere oțel, aluminiu și fontă
• Echipamente condiționare și climatizare
• Rezervoare GPL, BUTAN GAS
• Țevi, fitinguri și armături pentru apometre
Vînzări en gros și en detail
PLATA ÎN RATE
Iași, Bd. T. Vladimirescu nr. 40 (Bucșinescu)
Tel/Fax: 032/175105, 272340

CASA DESIGN
Reprezentant BOSCH Germania, ACV Belgia
• Centrale termice pe gaz, motorină, electrice
• Radiatoare oțel, aluminiu
• Materiale pentru instalații
• Amenajări interioare
• Proiectare, execuție, service.
Iași, Bd. T. Vladimirescu nr. 59, Tel.: 032-174565, mobil 094-647187

CIMEXIM
Reprezentanță ROMSTAL
• microcentrale, cazane, injectoare, vase expansiune, boilere, pompe circulație și submersibile, hidrofoare, radiatoare aluminiu și fontă, accesorii, sanitare, scule BOSCH, condiționare aer
• contoare ZENNER de apartament
Proiectare și execuție. Prețuri promoționale!
Iași, Bd. T. Vladimirescu 4, tel. 032/216397, tel./fax 211082

MOLID
Pentru siguranța dumneavoastră!
• SISTEME DE ALARMĂ PENTRU EFRACȚIE, INCENDIU, AUTO
• DISPECERAT DE SUPRAVEGHERE - TELEFONIC ȘI RADIO -
• INTERVENȚIE INARMATĂ I.G.S.
Iași, Bd. Copou nr. 3, et. 4, (Clădirea Trust Constructii) tel: 032/216671, fax: 032/214564

TOFAN GRUP
comercializează:
anvelope și camere auto (produse de Danubiana și Victoria Florești)
Iași- Șos. Păcurari nr. 92 (în incinta Transmixt SA) Tel. 032/154.343, 251.837

RAINBOW
SPĂLĂTORIE - CURĂȚĂTORIE CHIMICĂ RAPIDĂ
ONORĂM COMENZI LA DOMICILIU
program zilnic 8.00 - 20.00
sîmbăta 8.00 - 14.00
Iași, str. Gh. Doja nr. 10, tel: 032/124636

MIRFAN MOBILUX
Comercializează
• mobilă sufragerie • holuri • dormitoare • bucătării • mic mobilier
Plata în maxim 36 de rate lunare
Program luni - vineri: 10.00 - 18.00
Alexandru cel Bun (vis-a-vis de alimentara Minerva) tel. 032/152647

ANKAROM
GRAVURĂ COMPUTERIZATĂ
signalectică bancară și hotelieră
plăci firmă (notari, avocați etc.)
plăci gravate pentru birouri
înrămări cu profile de aluminiu
Iași, str. RALET nr. 14
Tel/fax 032 211517, 210991

EXPANSIV
produce MOBILIER
pentru birouri, spatii comerciale, apartamente, pe bază de comandă
NOU: TAPIȚERIE
Calitate de excepție la cele mai mici prețuri
Iași, str. Uzinei 74, tel./fax: 214533

ROMKUVERT
FIRMĂ ROMÂNO-GERMANĂ
PRODUCĂTOARE DE PLICURI
TOATE CODURILE EUROPENE
REPREZENTATĂ PRIN SC CONEL SRL
DISTRIBUITOR UNIC ÎN ZONA MOLDOVEI
Iași, str. I.C. Brătianu 6, tel./fax 210114, tel. 117227

Romtel international
vă oferă:
• serviciu de intermediere comercială prin transmisie de cerințe în timp real
• serviciu de secretariat în sistem paging
• promovarea pagingului "business-to-business"
Iași, b-dul Socola 17, tel. 032/233933, 233353

COMINDEX
• PAL MELAMINAT, tip Interspan, pt. mobilier, import Ungaria
• Blaturi pt. bucătării, import Austria
IMPORTATOR DIRECT
Iași, Str. Aurel Vlaicu nr. 88, tel. 094/224752, 094-293.095

ACASĂ
MOBILIER la COMANDĂ
PREȚURI pentru BUZUNARELE ROMÂNILOR!
Tel.: 117502 (lîngă Autogară)

SIGMA GUM
Importator direct
ANVELOPE ȘI CAMERE AUTO
• Rusia
• Hankook (Coreea)
• Taurus (Ungaria)
Iași, Șos. Tomești Km. 1, tel: 094-224752 Iași, 066-171.212 Miercurea Ciuc

MONTAGIAL
Execută și montează:
TÎMPLĂRIE DIN ALUMINIU
• profile Grecia și Italia
• tavane suspendate
• pereti despărțitori tip Armstrong
• pereti despărțitori din gips-carton
Iași, str. V. Lupu nr. 100
Tel. 032/271.771, 032/222.188, 092-750.623

ARON
firme luminoase, bannere, copertine, prelate auto, casete taxi, autocolante, panouri publicitare, si imprimari obiecte promotionale
Tel./Fax:032/113131; 092-242111

YV
ALARME
• Recondiționări parbrize
Păcurari 92 (incinta Transmixt), tel: 259.690

GHENALT SRL
vă oferă din stoc sau la comandă
produse de papetărie:
• pixuri promoționale tip Stilus (la prețuri între 2818-2385 lei/buc);
• mape din plastic
• biblioraftturi
Tel: 032/278713, fax: 032/272630

GHENALT SRL
unic distribuitor în județele Iași, Botoșani, Suceava al produselor
LG COSMETICS
Tel: 032/278713, fax: 032/272630

SC RULMENȚI SA BÎRLAD
oferă produsele sale prin rețeaua proprie de distribuitori exclusivi cu centre de desfacere în orașele:
București, Ploiești, Slatina, Tîrgu-Jiu, Cluj Napoca, Satu Mare, Iași, Tulcea.
Relații la: tel. 035/415826 fax 035/421839.

MONSSON CONSTANTA
ofera: FĂINĂ tip 650, 550, 480
distribuitor autorizat: s.c. PRODMAR s.r.l. - IASI
IASI - str. Ion Creanga 15 cartier Tatarasi
tel. 094 66 44 98, 032/ 176647

SPIRAX COMPANY
REPREZENTANT AL R&N HOLLAND
Vinde en-gross și en-detail produse second - hand la prețuri accesibile:
TV COLOR
MOBILIER PIELE ȘI BIROTICĂ
MAȘINI DE SPĂLAT
CORPURI DE ILUMINAT
ELECTROCASNICE
Bacău, Str. Martir Horea nr. 1
Tel./Fax: 034 - 110764

FIEDLER - Perforier Technik
reprezentanta România, producător în domeniul "perforatiilor inteligente"
• ind. alimentară: zahăr, ulei, vin, suc, morărit și panificație;
• ind. chimică;
• constructoare de masini;
• epurarea si tratarea apelor industriale;
• arhitectură si design;
• ind. celulozei si hîrtiei - sortizoare, centriscrinere
Tel./Fax: 01 - 224.25.26; 092 - 66.55.86
E - mail: fiedler@dial.kappa.ro

DIAPLAST
• FOLII PENTRU SOLARII (4,2m-grosime 0,15-0,16mm)
• SACI • PUNGI
Focșani, Șoseaua de Centură km.181
Tel. 037/227251, 092.294980

LEVAS
vinde in lei si pe cupoane INGRASAMINTE CHIMICE la pretul fabricii
AZOMURES TG. MURES
telefon: 094-583005, 094-700313

Decese

Gina, Silviea, Iulia-Oana, Alex și Florin anunță cu durere decesul dragei lor bunici EUGENIA - JANA NACU. Înmormîntarea va avea loc la cimitirul "Eternitate", miercuri, 31 martie 1999, orele 14,00. Dumnezeu să o odihnească în pace! (3679179)

Cu adîncă durere, familia Veronica și Vasile Irimia anunță trecerea fulgerătoare în neființă a celei care a fost ARTIMIZA AGHINIȚĂ, sotia fostului director tehnic al Regionalei C.F. Iași, ing. Gheorghe Aghiniță. Înmormîntarea va avea loc în Brașov, pe 31 martie 1999, la orele 14.00, la cimitirul "Sfînta Treime". Sincere condoleanțe familiei îndoliate.

Sotul, copiii, nurorile și nepoții, zdrobiți de durere, anunță stingerea din viață a celei care a fost PAULINA PASNICIUC, unică și inegalabilă soție și mamă. Pentru ultima oară ne aplecăm să-i sărutăm fruntea și mîinile care ne-au crescut și îndrumat pașii în viață. O vom petrece pe ultimul ei drum joi, 1 aprilie, la cimitirul din satul Probota - Iași. Dumnezeu s-o ierte. Nu te vom uita niciodată. (3679163)

Cu adîncă durere, sotia - Adela, copiii și nepoții anunță decesul celui care a fost un deosebit soț, tată și bunic - AUREL BĂDÍLIȚĂ, 71 ani. Înmormîntarea va avea loc joi, 1 aprilie, în satul Larga Jijia, comuna Movileni, la orele 10,00. Dumnezeu să-l ierte! Nu te vom uita niciodată! (2815920)

Mircea - fiu, Lucica și Georgeta - fiice, ginerii, nora, nepoții și strănepoții anunță cu mare durere în suflet încetarea din viață a celei care a fost o deosebită mamă, soacră, bunică și străbunică - MARGARETA VASILIU. Înmormîntarea va avea loc joi, 1 aprilie, orele 13.00, la cimitirul "Eternitate", în capela căruia este depusă. Dumnezeu s-o odihnească în pace! (3679125)

Cu adîncă durere, copiii și nepoții anunță decesul scumpei lor mame și bunică - MATILDA BOUROȘ, 77 ani. Înmormîntarea - miercuri, 31 martie 1999, orele 12.00, la cimitirul din satul Cozia, comuna Costuleni. Nu te vom uita niciodată! (3679156)

Părinții - Vasile și Elena, soția - Niculina, împreună cu toată familia, anunță moartea fulgerătoare a celui care a fost inginer PAVEL CIULU (LICĂ), 55 ani, director C.L.F. Botoșani. Corpul neînsuflețit este depus la biserica "Sfînta Treime". Cortegiul va pleca către cimitirul "Sfînta Treime", miercuri, 31 martie 1999, orele 13,00. Dumnezeu să-l ierte și să-l odihnească în pace! (2815647)

Cu adîncă durere, soția - TALIȚA, fiul - Adi, nepotul - Andi și nora - Vali anunță cu profundă durere dispariția prematură a scumpului lor soț, tată și "BUIU" - HARALAMB GRĂDINARIU. Înmormîntarea va avea loc miercuri, 31 martie 1999, orele 12.30, la cimitirul "Buna Vestire" - CUG. Nu te vom uita niciodată. (2815900)

Sotia - Elena, fiica - Ionela și rudele apropiate anunță cu nemărginită durere decesul lui MIHAI CONSTANTIN, fost maistru la "Țesătura". Corpul se află depus la biserica "Sfînta Parascheva", str. Sf. Lazăr. Înmormîntarea va avea loc joi, 1 aprilie, orele 11.00, la cimitirul "Sfinții Petru și Pavel". (2815159)

Condoleanțe

Colegii sînt alături de Alex Simionescu, la tragica dispariție a tatălui său. Sincere condoleanțe familiei! (3679162)

Cei care l-au stimat și iubit regretă dispariția bunului lor vecin MIHAI ANDRIEȘ și transmit sincere condoleanțe familiei îndoliate. Dumnezeu să-l odihnească în pace! (3679287)

Colectivul S.C.C.F. SA Iași este alături de domnul director, inginer Toader Humă, în aceste momente grele pricinuite de dispariția tatălui și transmite pe această cale sincere condoleanțe. (3679296)

Fam. Pintilie, Victor și Radu - fini - regretă stingerea din viață a nașului lor AUREL BĂDILIȚĂ și transmit sincere condoleanțe familiei îndoliate. Dumnezeu să-l ierte! (3679297)

Colectivul de salariați de la SC MOLDIFCA SA Iași transmite doamnei Maria Pintilie sincere condoleanțe la decesul socrului. Dumnezeu să-l ierte! (3679161)

Consiliul director al Fundației Internaționale "Ștefan Lupașcu" pentru Știință și Cultură, Biroul Senatului Institutului de Studii Europene "Ștefan Lupașcu" - Iași și Consiliul Facultății de Științe și Litere împărtășesc durerea pricinuită domnișoarei lector asoc. drd Melentina Toma de pierderea mamei și îi exprimă întreaga compasiune. (3679165)

Colectivele Birourilor Vînzări-transporturi-compensări-marketing de la AGMUS SA Iași sînt alături de colegul lor, dl Cătălin Gherasim, la durerea profundă pricinuită de decesul tatălui. Sincere condoleanțe familiei îndoliate! (3679169)

Colectivul de salariați ai Primăriei Popești - Iași este alături de domnul Vasile Dorneanu la greaua pierdere pricinuită de decesul tatălui - NECULAI DORNEANU, din Dumești, Iași. Sincere condoleanțe. (3679170)

Locatarii Asociației Palady 8 regretă trecerea în neființă a celui care a fost JAN SIMIONESCU. După o îndelungată suferință, s-a stins din viață trecînd la cele veșnice, lăsînd în urmă durere și tristețe fără mîngîiere, cel care a fost un bun soț și părinte. Colocatarii transmit pe această cale sincere condoleanțe familiei mult îndurerată. (3679173)

Colectivul "Boxe sterile" de la secția a doua Streptomicină - SC ANTIBIOTICE SA este alături de familia Sandu și Florica Bădiliță și-și exprimă compasiunea pentru pierderea suferită. (3679171)

Magda Ghimici transmite sincere condoleanțe familiei Sandu și Florica Bădiliță pentru greaua pierdere suferită. (3679172)

Colectivul Biroului Decontări cu bugetul - Regionala C.F. Iași este alături de colega lor Lenuța și de fiul ei, Alexandru, în aceste momente grele pricinuite de dispariția prematură a celui care a fost un om deosebit IOAN SIMIONESCU. Rugăm pe Bunul Dumnezeu să vă întărească în aceste clipe de mare durere. Regrete eterne. (3679176)

Colectivul Sucursalei Iași din cadrul S.C.C.F. Iași SA exprimă compasiune și sincere condoleanțe domnului director Toader Humă pentru trecerea în neființă a tatălui. Dumnezeu să-l ierte! (3678004)

Colectivul Serviciului Contabilitate Decontări - Regionala C.F. Iași exprimă profundul regret pentru dispariția celui care a fost IOAN SIMIONESCU, soț, tată și coleg deosebit, și este alături de Elena și fiul ei Alexandru. Dumnezeu să-l odihnească. (3679175)

Colegii din Serviciul Tehnic al PECO Iași sînt alături de familia Țigănaș, la pierderea suferită și-i transmit sincere condoleanțe. (2815160)

Elevii Școlii primare - Spineni II sînt alături de doamna învățătoare Adriana Căruntu la durerea pricinuită de moartea mamei - BALAȘA CĂRUNTU - și-i transmit sincere condoleanțe. (2815729)

Colectivul de cadre didactice și elevii Școlii generale Spineni I sînt cu tot sufletul alături de domnul director Ionel Căruntu la irecuperabila pierdere a mamei - BALAȘA CĂRUNTU. Dumnezeu s-o ierte și să-o odihnească în lumea celor drepți! (2815730)

Colectivul Serviciului de Ordine Publică al Inspectoratului de Poliție Transporturi Iași este alături de colegul Adi Grădinariu la greaua pierdere pricinuită de decesul tatălui - HARALAMB GRĂDINARIU - 61 ani. Dumnezeu să-l odihnească în pace! (2815731)

Colectivul Serviciului Financiar-Contabilitate din cadrul Sucursalei PECO Iași este alături de colega lor Gica Țigănaș la greaua pierdere suferită prin decesul mamei. Sincere condoleanțe familiei îndoliate! (2815732)

Cu profundă compasiune, familia Elena și Alex Eftene este alături de familia Mihai Sârbu în marea pierdere suferită prin dispariția celei care a fost o mamă, soție și colegă exemplară - NICOLETA SÂRBU. Dumnezeu s-o aibă în paza Sa! (3679064)

Familiile Manolache și Martino sînt alături de Tamara Moșanu la marea durere pricinuită de pierderea fiului. Lacrimi și flori pe tristul mormînt. Dumnezeu să-l ierte! (3679300)

Sincere condoleanțe și putere în aceste momente grele prin care treceți. Familiei colonel Gh. Țibulcă din partea familiei Tăbăcaru. (3678003)

Colegii de la Reprezentanța Iași a S.I.F. Moldova sînt alături de familiile Gheorghe Vasiliu și Alexandru Matei la marea durere prilejuită de moartea fulgerătoare a mamei, MARGARETA VASILIU. Dumnezeu s-o ierte și să o odihnească în pace! (3679177)

Familia Georgel Simionescu, cu nemărginită durere, regretă trecerea în neființă a fratelui, cumnatului și unchiului IOAN SIMIONESCU. Fie ca Dumnezeu să-i odihnească în pace sufletul său nobil și generos. (3678051)

Familia Ioan Toma este alături de dr ing. Constantin Roșca, director tehnic la Stațiunea de Cercetări Pomicole Iași, la greaua încercare privind decesul mamei și transmite sincere condoleanțe familiei îndoliate. (3678001)

Doctor Victoria Rusu aduce sincere condoleanțe dnei directoare Margareta Onică și este alături la greaua încercare. (3679123)

Colectivul Dispensarului Uman - Dumești este alături de colegul Eduard Balint în momentele grele pricinuite de pierderea tatălui. (3679123)

Ianoș și Zîna - cumnați - sînt alături de sora și cumnata Natalița în aceste momente grele pricinuite de dispariția celui care a fost HARALAMB GRĂDINARIU. Dumnezeu să-l odihnească-n pace! (2815728)

Colectivul Laboratorului Biochimie - Spital CFR Iași transmite sincere condoleanțe dlui Gheorghe Țigănescu pentru pierderea socrului. (3679303)

TURISM

KLM PRIN ICAR TOURS
Str. Costache Negri 43-parter, tel: 216.319, 111.310, fax: 217160
Rezervări non stop: 094.606383

PRIN ICAR TOURS **TAROM**
Str. Costache Negri 43-parter, tel: 216.319, 111.310, fax: 217160
Rezervări non stop: 094.606383

Air Moldova International
Plecări din Iași zilnic PRIN ICAR TOURS
Str. Costache Negri 43-parter, tel: 216.319, 111.310, fax: 217160
Rezervări non stop: 094.606383

ATLANTIC TURISM COMPANY
bd. Stefan cel Mare 10, galeriile comerciale, mezanin, tel: 032 - 213.872, 224.590
Sărbătorile de Paște în Grecia
Israel Pelerinaj în Țara Sfîntă
IMPORTANT! Facilități de plată!
Formula 1
Imola (Italia) 2 mai
Monte Carlo 16 mai
Monza (Italia) 12 sep
bilete de avion și autocar în cele mai favorabile condiții și la cele mai bune prețuri

TOTEM AGENȚIE DE TURISM
Excursii: ITALIA, GRECIA, FRANȚA/SPANIA, IRLANDA/ANGLIA, CEHIA, MALTA/CIPRU, SLOVENIA/CROAȚIA, AFRICA DE SUD
Avion: BRITISH AIRWAYS, Alitalia, swissair, MALEV Hungarian Airlines, KLM, Emirates, CSA Czech Airlines, AIR FRANCE, Lufthansa, BALKAN, TAROM, ROMAVIA, AUSTRIAN AIR LINES, TURKISH AIRWAYS
Autocar: Plecări din Iași: DOUBLE T, EUROTIME, ATLASSIB, Touring, EUROPABUS, TRANS EUROPA
ITALIA, ELVEȚIA, Germania, Spania, Franța, Portugalia, Anglia, Austria, Scandinavia, Benelux, Irlanda
PROGRAM EXCEPȚIONAL Sărbătorile de Paște MALTA
Tabere iarnă / weekend munte: Sovata, Rarău, Tușnad, Cîmpulung Moldovenesc, Durău, Agroturism Bucovina, Sinaia, Predeal, Bușteni, Brașov, Vatra Dornei, Covasna, Slănic Moldova
Str. Păcurari nr. 8 (la 50 m de Biblioteca M. Eminescu), tel.: 032/217380, tel./fax: 032/213545, totem@mail.dntis.ro

COMPANIA de TURISM net
6600 Iași, Piața Unirii 6-Mezanin
Tel/Fax: 032-233.503-213.450
e-mail: net@nordest.ro
Internet: www.nordest.ro
CARAVANA NET
SĂRBĂTORILE PRIMĂVERII BĂILE TUȘNAD 30 aprilie - 3 mai
Tu știi cînd Noi știm unde
KLM, swissair, AIR FRANCE, TRANS-EUROPA, Lufthansa, British Airways, Olympic Airways, MDV, Austrian Airlines, TAROM, Turkish Airlines, MALEV, CSA Czech Airlines, Hertz, eurolines, Europabus, Touring, EUROTIME, LOT Polish Airlines, EL AL

OLIMP AGENȚIE TURISM
Str. Gavril Muzicescu 6, bl. 7A, mezanin (fundație, deasupra Univ. Petre Andrei), Tel: 215524, 215539
LITORAL '99 ... plata în rate
Mamaia: H. Siret, Victoria, Perla, Majestic, Select, Metropol
Eforie Nord: H. Cupidon
Neptun: H. Terra, Caraiman, Romanța, Clăbucet, Prahova, Callatis, Istria
Olimp: H. Moldova, Amfitreatru, Căsuțe cu apă și WC
Jupiter: H. Capitol
Venus: H. Vulturul, Nina, Claudia
Saturn: H. Cleopatra, Hora
MUNTE '99: Vatra Dornei, Durău, Sinaia, Poiana Brașov, Slănic Moldova, Predeal
Tratament '99: Vatra Dornei, Călimănești, Herculane, Sovata, Felix, Covasna, Tușnad
TURCIA: Istanbul, Canakkale, Ayvalik, Oren, Kusadasi, Marmaris, Antalya, Kemer, Belek, Alanya, Side. Programe individuale sau în grup
GRECIA: Atena, Halkidiki, Katerini, Kalambaka, Salonic, Loutraki. Insule: Creta, Rodos, Egina, Crofu, Mikonos. Circuit clasic cu autocarul: 19.07.99 - 28.07.99; 21.05.99-29.08.99
CROAȚIA: Novi Vinodolski, Dubrovnik, Crivenica, Dramalj, Opatija, Porec, Vrsar, Umag, Pola. Insule: Iz, Krk
Excursii externe în grup: SUA, Japonia, Peru, Mexic, Dubai, Thailanda, India, Franța, Spania, Portugalia, Italia, Anglia, Egipt, Cehia, Austria, Maroc, Scandinavia, China, Israel, Africa de Sud, Australia, Kenya- Safari, Tunisia: sejur odihnă

Agenția de turism BEST COMTUR
București, str. Brezoianu 23-25, tel. 01-3113433, 01-3153114
Bilete avion/tren pe orice destinație
Asigurări de orice tip
Rent a car
Programe la cerere în Europa

Excursii 7-9 zile cu avionul
Anglia 990 $
Israel 810 $
Egipt 710 $
Thailanda 740 $
Suedia - Danemarca 1100 $

Circuite cu autocarul
Spania 21 zile 985 $
Italia 21 zile 990 $
Grecia 11 zile 335 $

Concedii
Turcia 140 - 280 DM
Grecia 143 - 203 $
Slovenia 243 - 393 DM
Croația 209 - 330 $

CARNETUL ZILEI

TVR 1

6,00 România, ora 6 vă oferă cafeaua de dimineață cu Mircea Diaconu și Diana Lupescu
9,00 TVR Cluj Napoca
10,00 TVR Info
10,05 TVR Iași
11,00 TVR Timișoara
12,00 TVR Info
12,05 D-na King, agent secret (r). Ep. 81
13,00 Universul Cunoașterii (r). Energia vidului
14,00 TVR Info
14,10 Santa Barbara (r). Ep. 813
15,00 Repere vitale
15,30 Pro Patria
16,25 Povestirile lui Donald Rățoiul (d.a.)
16,50 Medicina pentru toți
17,30 Familia Simpson (d.a., SUA). Ep. 31

17,50 Fotbal: Azerbaidjan-România, în preliminariile Campionatului European

20,00 Jurnal. Meteo. Sport. Ediție specială.
21,00 Lumea bărbaților (SUA). Ep 8
21,30 Impact
22,00 În compania vedetelor. Clive James: Vedere din Nashville (Marea Britanie, 1998)
22,55 Ordinea publică
23,15 Jurnalul de noapte. Sport.
23,45 Cultura în lume. Premiul Nobel
0,00 Așa-i vremea, vremuiește

TVR 2

7,00 TVM. Telematinal
8,00 Patru surori (d.a./r, SUA, 1995); Micuța Memol (Japonia)
8,50 Știri bancare și bursiere (r)
9,00 Pelerinaje (r)
9,30 Mapamond (r)
10,00 Teleenciclopedia (r)
10,50 Principiul dominoului (r)
11,50 Ecclesiast '99 (r)
12,20 Sănătate că-i mai bună decît toate (r)
12,50 Un cîntec pentru fiecare
13,00 TVR Info
13,05 Rebelul (Spania, 1989). Ep. 18
14,00 Emisiune în limba maghiară
15,00 TVR Info
15,10 Limbi străine: Germană
15,35 Patru surori (d.a., SUA, 1995)

16,00 Tiganca (Argentina, 1996). Ep. 173

16,45 Santa Barbara (SUA). Ep. 814
17,30 Din cîntecele noastre
18,00 Care pe care? Liceeni în competiție.
19,00 Știri bancare și bursiere
19,10 Contemp-art
20,10 D-na King agent secret (SUA). Ep. 82
21,10 Pentru dv., doamnă!

22,00 Noroc chior în Vegas (SUA, 1991). Cu: Joey Travolta, Jeff Conaway, Kelly Emberg, Frank Sivero, David Proval, Robert Gallo. Regia: Raymond Martino și Joey Travolta.

23,40 Opera Mundi
0,10 Ghici cine vine la mine?
0,35 TVM. Mesager

PRO TV

7,00 Bună dimineața, Pro TV e al tău!
10,00 Tînăr și neliniștit (r)
10,45 Aventura (r)
11,30 N.Y.P.D. Blue - viață de polițist (r)
12,30 Susan (r)
13,00 Știrile Pro TV

13,05 Hercule, ep. 26

13,45 Xena, prințesa războinică, ep. 26
14,30 Spirit de echipă, ep. 33
15,00 Galactica, ep. 13
16,00 Tînăr și neliniștit, ep. 714
16,45 Cărările iubirii, ep. 57
17,30 Știrile Pro TV
18,00 Dreptul la iubire, ep. 92
18,45 Știrile Pro TV
18,50 Roata norocului
19,20 Chestiunea zilei
19,30 Știrile Pro TV

20,30 Bani, putere, crimă (SUA, 1989). Regia Lee Philips. Cu: Kevin Dobson, Josef Sommer, *John Cullum*

22,15 Știrile Pro TV
22,20 Chestiunea zilei

22,30 Nebun după tine, ep. 30

23,00 Știrile Pro TV. Profit
23,30 Pro și contra (talk-show)
0,45 Chestiunea zilei
1,00 Dragul de Raymond, ep. 16
1,25 Vărul din străinătate, ep. 69
1,50 Cheers, ep. 142
2,15 Pro și contra (r)
3,30 Spirit de echipă (r)
4,00 Roata norocului (r)
4,30 Cărările iubirii (r)
5,15 Nano, ep. 11
6,00 Dreptul la iubire (r)

ANTENA 1

6,40 Agenția de presă (r)
6,45 Dimineața devreme
10,00 Știri
10,15 Agenția de presă (r)

10,20 Cafea cu parfum de femeie, ep. 82, 83

11,10 Păstrează visul, ep. 2
12,00 Dallas, ep. 196
13,00 Știrile amiezii

13,30 Esmeralda, ep. 13

14,30 Foișorul de foc (talk-show)
15,20 Trei destine, ep. 116
16,05 Ape liniștite, ep. 16
17,00 Știri
17,20 Zodiac
17,25 Uraganul, ep.73, 74
19,00 Observator
19,30 Marius Tucă Show

21,00 Ultima soluție (acțiune, SUA). Cu: *Judge Reinhold*, Carol Alt, Michael Sarrazin. Regia: Robert Lee

23,00 Observator
23,30 Agenția de presă
23,35 Prezentul simplu
0,35 Vedeta în papuci
1,05 Agenția de presă (r)
1,10 Navarro, ep. 24
2,40 Observator (r)
3,10 Ape liniștite (r)
4,10 Foișorul de foc (r)
5,10 Dallas (r)
6,10 Planeta vie (do)

TELE 'M - PRIMA

7,00 Ultima editie (r)
9,00 Prima oră (magazin matinal)
12,00 În căutarea dreptății (s). Ep. 13
13,00 Focus 13 (știri)

13,10 Atingerea îngerilor. Ep. 89

14,05 Celebri și bogați. Ep. 89

15,00 Maria Mercedes. Ep. 89

16,00 Focus 16 (știri)
16,10 Tia și Tamera. Ep. 87
16,30 Malcom & Eddie. Ep. 87

17,00 Jerry Springer. Ep. 92

18,00 Focus (știri)
18,50 Real TV
19,00 Detectivi de elită. Ep. 67
20,00 Camera ascunsă

20,30 Comisarul Rex. Ep. 18

21,30 Gardă de corp. Ep. 5
22,30 Focus + (știri)
23,00 Ultima editie (talk show)
1,00 Colpo grosso (show)
1,30 Focus + (r)
2,00 Real TV (r)

TV EUROPA NOVA

7,00 Actualitatea Tele 7
7,10 Bună dimineața, România
10,00 Actualitatea Tele 7
10,15 Dintre sute de ziare (r)
10,55 Cutia muzicală (r)
11,30 Cutia Pandorei (r)
12,15 Pacific Drive, ep. 57 (r)
12,40 Dincolo de stadion (r)

14,15 Cele două Diane, ep. 117

15,00 Actualitatea Tele 7
15.05 Post Meridian
16,40 O singură viață, ep. 85
17,25 Pentru... contra
18,45 Infonova
19,25 Starsky și Hutch, ep. 39
20,20 Telejurnal
21,00 Dintre sute de ziare
21,40 Pacific Drive, ep. 59
22,00 Linia întîi

23,00 Lou Grant, ep. 11

0,00 Actualitatea Tele 7
0,15 Ora H (emisiune de confesiuni)
1,50 Pacific Drive, ep. 59 (r)
2,15 Actualitatea Tele 7
2,30 Dintre sute de ziare (r)
3,10 Linia întîi (r)
4,10 Drumuri printre amintiri (r)
4,45 As show
5,45 Dosarele secrete ale istoriei

ACASĂ

7,00 Minciuna (r)
7,45 Guadalupe (r)
8,30 Căsuța poveștilor (r)
9,15 Înger sălbatic (r)
10,00 Celeste se întoarce (r)
11,00 Viața noastră (r)
11,45 Dragoste și putere (r)
12,30 Sfertul de oră american (r).

14,15 Marimar, ep. 53

15,00 Surorile (r)
16,00 Guadalupe, ep. 158
17,00 Viața noastră, ep. 21

17,50 Dragoste și putere, ep. 341

18,40 Asta-i casa ta - Extragere carte poștală, premiu zilnic
18,45 Înger sălbatic, ep. 8
19,30 Căsuța poveștilor
20,15 Celeste se întoarce, ep. 47
21,00 Minciuna, ep. 7
21,45 Surorile, ep. 73

22,30 Cinemateca de acasă: "Paznicul" (SUA/Canada, 1984). Regia David Grene. Cu: *Martin Sheen*, Louis Gossett Jr., Arthur Hill

0,15 Războiul conjugal, ep. 31

ATOMIC TV

7,00 Selector - muzică non-stop pe toate gusturile
Videoclipuri românești și străine, noutățile săptămînii, hituri mai vechi
10,30 Reactor- știrile zilei
11,00 Atomix cu Tudor (r)
14,00 Interactiv - telespectatorii aleg videoclipurile preferate
14,57 Reactor - știrile zilei
15,00 Romanian Top 100 (r)
16,00 Atomix cu Ina
19,00 Selector - muzică non-stop pe toate gusturile
Videoclipuri românești și străine, noutățile săptămînii, hituri mai vechi
23,00 Adrenalize - senzații tari pentru amatorii de sport extrem, ep. 8 (r)
23,30 Reactor - știrile zilei
23,33 Metropolis - rock alternativ, brit-pop, punk și industrial cu Dinu
0,30 Insomnia - pentru cine n-are somn avem noi muzică

RADIO NORD - EST

6.30 - 10.00 Micul dejun. Emisiune matinală de informații și muzică, știri din actualitatea locală, informații utilitare, horoscop, informații economice, relatări, interviuri în direct, concursuri (6.00-6.30; 8.00-8.15 Buletinul de știri și programul Actualitatea preluate de la BBC; 8.45 - Scafandrul de Bahlui - rubrică de Cătălin Mihuleac; 9.15 Alo, Generația Sto?! - telefonul care te surPRINDE - rubrică de Daniel Buzdugan și Octavian Tudorache). Realizatori: Livia Susanu și Emanuel Botezatu
10.00-14.00 4 ore'n SCHIMBUL DOI. Timp de patru ore în contact direct cu viața orașului: informații din actualitatea locală, editorialul zilei, concursuri și muzică (11.00-11.15 - BBC); 12,35 Scurtă istorie; 13.15 Alo, Generația Sto?! - telefonul care te surPRINDE - rubrică de Daniel Buzdugan și Octavian Tudorache. Realizator Gabriel Avasiloaei
14.00-14.30 BBC: Buletinul de știri și Actualitatea
14.30-18.00 După amiaza cu Leo. Informații sportive (14.45), știri, interviuri, concursuri, muzică. Realizator: Cristi LEOnte
17.00 Puls Nord Est - cel mai important grupaj informativ al
17.45 Scafandrul de Bahlui - tabletă de Cătălin Mihuleac
18.00-18.30 BBC: Buletinul de știri și Actualitatea
18.30-21.00 Buzduganul de seară. Emisiunea de divertisment: muzică și concursuri; 18.35 Scurtă istorie
21.00-21.30 BBC: Buletinul de știri și Actualitatea
21.30-22.00 Puls Nord Est - ediția de seară (știri, reportaje, interviuri, relatări din actualitatea local și națională)
22.00-23.00 Clasic Top 10. Realizator: Costi Rezlescu
23.00-0.00 Cutreierînd America. Realizator: Costi Rezlescu
0.00-5.30 Noapte de blues și jazz

Radio CONTACT

5,00-8,00 "Bună dimineața!" - emisiune matinală
8,00-11,00 Pauzele de dimineața (realizator Ionuț Pohrib)
11,00-14,00 În buricu' tîrgului (realizator Gabi Jugaru)
14,00-19,00 Contact FM. Program de divertisment: muzică non-stop, concursuri, informații diverse
19,00-22,00 Club FM (realizatori Aurel Nedelcu și Ovidiu Movila)
22,00-0,00 Fair-play (realizator Răzvan Dumitrescu). Emisiune de dezbateri economice și social-politice; personalități invitate în studio; ascultătorii pot adresa (în direct) întrebări realizatorului și invitaților săi
0,00-1,00 La ceas de blues în Delfinariu (realizator A.G. Weinberger). Un amestec de blues și fantezie la miez de noapte... O emisiune interactivă care se adresează celor predispuși spre filosofie, indiferent de vîrstă

Contact știri - în fiecare oră, între 4,30-0,30
Revista presei: centrale - 7,45; locale - 8,20
BBC World Service (în limba română). Buletin de știri și rubrica Actualitatea - 18,00-18,30
Actual 91,9%. Emisiune de știri și actualități locale - 19,00-19,15
Contact horoscop - în fiecare oră, între 5,50-9,50
Vocea poporului de Gabi Jugaru - 8,08; 13,13; 19,19
Divertis Radio Contact blitz - 7,40; 9,40; 18,40

Radio E. NOVA

7.00-10.00 Fuga la serviciu - Cătălin Popescu
10.00-13.00 Trei ceasuri rele - Cristina Chinole
13.00-16.00 Program de redresare - Cătălina Susanu
16.00-19.00 Rucsacul cu muzică - Viorel Cracalcanu
19.00-20.00 Hoțul de melodii - Mihai Cozma
20.00-23.00 Paznic de seară - Ionuț Ciurea

Posturile de televiziune își rezervă dreptul de a-și modifica programul în ultimul moment, în funcție de evenimentele zilei sau de necesitățile lor proprii.

Oferta săptămînii: TELECOMUNICAȚII

Telefoane celulare GSM în 6,12 sau 24 RATE
EuroBIT
Bosch COM 608 = 99 $ + TVA
Oferta CONNEX:
CONECTARE GRATUITĂ pentru TOTDEAUNA
2 LUNI ABONAMENT GRATUIT*
*ofertă valabilă numai până la 30 aprilie 1999
Complex Comercial Ștefan cel Mare
T/F: 032 214010, GSM: 092 358006
EXPERT CENTER

Tec Telecom
Noi spunem ZERO distanțelor
STR. CALEA CHIȘINĂULUI NR. 17 Parter
TEL./ FAX : 032-232638 , 032-233910
SERVICE AUTORIZAT
- centrale telefonice,
- fax-uri și telefoane,
rețele structurate voce-date
dialog Serviciul GSM pentru tine
Reduceri importante de preț !
Marele premiu: RENAULT CLIO
OFERTA SPECIALĂ MARTISOR '99
Telefoane GSM și accesorii.
Conectare gratuită !
VÎNZĂRI ÎN RATE
Tec Telecom Dealer autorizat MOBIL ROM

le modèle
dealer autorizat
• Telefoane GSM
• Accesorii
Philips Fizz 65$
Alcatel One Touch View 189$
Prețuri fără TVA
Mobile World
dialog GSM
Str. Sf. Lazăr nr. 53 - tel./fax 239003

TEKO INVEST
CONNEX Dealer autorizat
SMART - 89 $
BOSCH 608 - 129 $
ERICSSON 628 - 129 $
MOTOROLA d 520 - 159 $
RATE!
Str. Sf. Lazar nr. 53 Tel./fax. 233553

GIROS COMPANY
În noul sediu din str. Sf. Lazăr nr. 45 032/210.872
Premii tentante!
Cumpără în perioada 15 februarie - 15 aprilie unul din pachetele Dialog Plus sau Premium!
GSM pentru tine, GSM pentru oricine!
Alcatel One Touch Easy 129$
Alcatel One Touch View 189$
Nokia 5110 217$
Alcatel One Touch Pocket 347$
dialog

Programul cinematografelor

"VICTORIA"

"Frumoasa venețiană"

Producție SUA, 1998. Frescă de moravuri după biografia legendarei curtezane Veronica Franco. Cu: Catherina McCormack, Rufus Sewell, Moira Kelly, Fred Ward, Jacqueline Bisset.
Premieră.
Ora 9,00 - **7.000 lei.**
Orele: 13,00; 15,00; 17,00; 19,00 - **12.000 lei**

"COPOU"

"Ronin"

Producție SUA, 1998. Thriller de John Frankenheimer. Cu: ***Robert de Niro,*** Jean Reno, Sean Bean, Natacha McElhone.
Ora 9,00 - **5.000 lei**
Orele 11,30; 14,00; 16,30 - **8.000 lei**

"Salvați soldatul Ryan" – OSCAR '99

Producție SUA, 1998. Film de război cu Tom Hanks.
Ora 18,45 - **10.000 lei.**

REPUBLICA

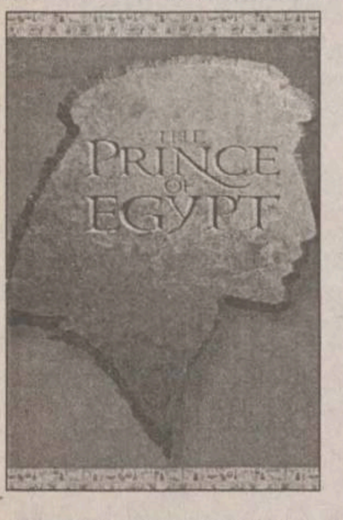

"Prințul Egiptului"

Film de animație de inspirație biblică. Cu vocile actorilor: Val Kilmer, Ralph Fiennes, Sandra Bullock, Michelle Pfeiffer, Jeff Goldblum, Patrick Stewart.
Premieră.
Ora: 9,00 - **6.000 lei**
Orele: 11,00; 13,00; 15,00; 17,00 - **10.000 lei**

"Întîlnire cu Joe Black"

Producție SUA, 1998. Film de dragoste, cu: Brad Pitt, Anthony Hopkins, Claire Forlani.
Ora: 19,00 - **15.000 lei.**

"DACIA"

"Singur acasă 3"

Producție SUA, 1997. Comedie pentru tineret.
(Sîmbătă și duminică, Ora: 10,00 - **4.000 lei.)**
Ora: 13,00 - **6.000 lei.**

"Armageddon - Sfîrșitul lumii?"

Producție SUA, 1998. Thriller SF cu Bruce Willis. Film cu 4 nominalizări la premiile OSCAR '99.
Orele: 15,30; 18,00 - **6.000 lei.**

CENTRE PRELUARE ANUNȚURI MICA PUBLICITATE - MONITORUL

1001 Articole - Menaj - Podu Roș
S.C. METALO-CHIMICE S.A.
Magazinele C.130 și C.131
Comercializează:
- obiecte de uz casnic
- veselă și obiecte de menaj
- electrice și electronice

Program: luni - vineri 8.00 - 20.00; sîmbătă 8.00 - 16.00

C.M.V.- Podu de Piatră
Oferă:
- produse alimentare, dulciuri, băuturi alcoolice
- cosmetice

Bun gust și calitate la prețuri atractive!
Program: luni-vineri 6.00-21.00; sîmbătă 7.00-21.00; duminică 8.00-20.00
Complex Podu de Piatră, tel. 032/233859

FLORA - Tătărași
Oferă:
- carne, preparate din carne
- lactate, specialități, dulciuri
- pîine, produse de panificație
- băuturi alcoolice

Cele mai mici prețuri! Calitate garantată!
Program: luni-vineri 6.00-20.00; sîmbătă 7.00-15.30; duminică 8.00-14.00
Str. Vasile Lupu nr. 110, tel. 032/175094

VAMA VECHE - Gară
La intrarea în magazinul SC SOMETCHIM SA (partea stîngă)
Magazin universal
Program: luni-vineri 8,00-16,00 sîmbătă 8,00-12,00
Situat la intersecția dintre strada Gării și Străpungerea Silvestru.

ELGINA - Alexandru cel Bun
CASĂ DE AMANET
Oferă:
- preparate din carne
- lactate, pîine, băuturi alcoolice
- zahăr, ulei, ouă, făină, dulciuri
- produse pentru curățat și uz casnic

Prețuri minime!
Program: luni-vineri 7.00-20.00; sîmbătă 7.00-14.00; duminică 8.00-14.00
Bd. Al. cel Bun nr. 44, tel. 032/152070

AF URSACHI
- ziare
- reviste
- cărți
- librărie
- flori
- cosmetice

Tg. Frumos, str. Cuza Vodă, bl. 41 (zona Pieței) tel. 710774

TELEFOANE UTILE - CABINETE ȘI FARMACII VETERINARE

ASOCIAȚIA CHINOLOGICĂ A MUNICIPIULUI IAȘI (singura recunoscută de A.CH.R. și F.C.I.)
Str. Sf. Atanasie nr. 12. Relații la telefon **032/217111, 032/112391**

CLINICĂ INTERSERVICE VET
Str. Sf. Atanasie nr. 12
NON STOP
- tratamente la domiciliu

☎ **032/217111, 032/112391**

FARMACIE VETERINARĂ "INTERSERVICE VET"
Str. Bacinschi nr. 9 (lîngă alimentara NEST-Autogară)
zilnic : 8.00 - 20.00
sîmbăta și duminica :8.00 - 14.00
☎ **214983**

FARMACIE VETERINARĂ "INTERSERVICE VET"
Piața Chirilă
zilnic : 9.00 - 17.00
sîmbătă : 9.00 - 13.00

ROMVAC COMPANY SA
Depozit en gros de medicamente și vaccinuri de uz veterinar
Str. Sf. Atanasie 12
☎ **032/217111, 032/112391**

CABINET ANIMAVET
Aleea Oltea Doamna (în spatele Bisericii Catolice din Nicolina)
zilnic : 10.00 - 13.00; 16.00 - 19.00
sîmbătă, duminică : 10.00 - 13.00
☎ **126521**

CABINET VETERINAR PROVET IAȘI
Str. Smîrdan nr. 93 C
zilnic : 9.00 - 13.00, 15.00 - 20.00
sîmbătă : 9.00 - 15.00
duminică : 10.00 - 13.00
☎ **233.772, 092.376.433** (NON STOP)

CABINET HELPVET și punct farmaceutic
Str. Pójărniciei nr. 10 (lîngă Liceul C. Negruzzi)
zilnic : 9.00 - 13.00, 16.00 - 20.00
sîmbătă : 10.00 - 13.00
duminică : 10.00 - 13.00
☎ **032/145441, 094502628**

CLINICĂ ȘI FARMACIE UNIVET
Str. Ion Creangă 15 (lîngă Alimentara Triumf)
zilnic : 8.00 - 20.00
sîmbătă : 9.00 - 13.00
duminică : 9.00 - 13.00
☎ **032/176647**

FARMACIE W-2000
Str. C. Negri (lîngă Biserica Bărboi - Tg. Cucu)
zilnic: 9.00 - 17.00
sîmbătă, duminică: 9.00 - 12.00
☎ **032/212342**

FARMACIE "WHITE FOX"
Str. Străpungere Silvestru 9, parter
☎ **/FAX 032/143241**

CABINET DUOVET
Str. Nicolae Gane nr. 25
zilnic : 16.00 - 20.00
sîmbătă: 10,00 - 13.00
duminică - închis
☎ **092555155, 032/214773**

FARMACIE VETERINARĂ BIOVET DEPOZIT MEDICAMENTE DE UZ VETERINAR
Str. Primăverii nr. 23 (lîngă Policlinica Industrială)
zilnic: 9.30 - 17.30
sîmbătă: 9.30 - 13.00
duminică: închis
☎ **032/233414**

FARMACIE VETERINARĂ MEDIVET
Str. Păcurari, bl. 543, parter
zilnic: 8.00 - 19.00
sîmbătă: 9.00 - 14.00
duminică: 9.00 - 11.00
☎ **/FAX 032/217869**

CABINET ȘI FARMACIE "FARMVET"
Str. Silvestru 2 (vis a vis de McDonalds)
zilnic: 8.00 - 18.30
sîmbătă, duminică: 9.00 - 13.30
☎ **032/218798, 094-822025**

fii cu ochii pe **prima!**

Camera ascunsă
Camera ascunsă e pretutindeni, dar nu știi unde... exact!
luni-vineri, 20:00
sâmbătă-duminică, 18:30

prima

Un câine care pune răul cu botul pe labe !
miercuri seara, 20:30
COMISARUL REX

HOROSCOP

Berbec Traversați o perioadă de stabilitate sub toate aspectele, dar și de plictiseală. Nu se întîmplă nimic spectaculos ca să vă scoată din această monotonie.

Taur V-ați complicat existența preluînd grijile unei persoane lipsită de apărare. Din nefericire, persoana în cauză nu are darul recunoștinței, ca mai toată lumea de altfel.

Gemeni Sfaturile dvs. ar putea fi utile dacă le dați la timpul potrivit. Faceți eforturi pentru a pune pe picioare o afacere sau a întreține o relație.

Rac Decît nimic, e mai bine că ați obținut ceva, chiar dacă acel ceva nu are cum să vă mulțumească. Perioada este săracă în evenimente, dar ați prefera să fie bogată în neplăceri?

Leu Vă deplasați într-un interes personal deși nu vă aflați în cea mai bună dispoziție. Va trebui totuși să salvați aparențele în discuțiile pe care le veți purta.

Fecioara Motivele dvs. sînt bine întemeiate, rămîne să le recunoască și alții justețea. Veți avea de înfruntat și opinii contrare, unele cu totul neașteptate.

Balanța Unii se prefac că regretă, dar altora le pare rău cu adevărat după ce au trecut cu bine peste obstacol. Au cîștigat libertatea de mișcare dar au pierdut un loc călduț.

Scorpion Vă urmăriți interesele cu tenacitate, dar parcă nu mai aveți aceeași dispoziție. Vă displace lupta de uzură, preferați ca totul să se termine cît mai repede.

Săgetător Ceva nu e în regulă în sistemul dvs. de relații de vreme ce se blochează atît de ușor. Înseamnă că aveți unele neglijențe care dvs. nu vi se par importante.

Capricorn Nu e nevoie să schimbați unghiul de apreciere a lucrurilor, ci doar să puneți o lentilă mai "roz". În felul acesta veți avea o imagine mai apropiată de realitate.

Vărsător Lăsați o impresie puternică și asta contează foarte mult pentru viitorul relației. Nu e neapărat necesar să cîștigați simpatia, ci doar să deveniți un reper.

Pești Vă grăbiți într-un moment în care precipitarea mai mult dăunează. Situația nu este gravă, dar nu vă este favorabilă și asta contează mult. Nu ocoliți obstacolele.

Sărbătoriții zilei: Angus Young și Christopher Walken

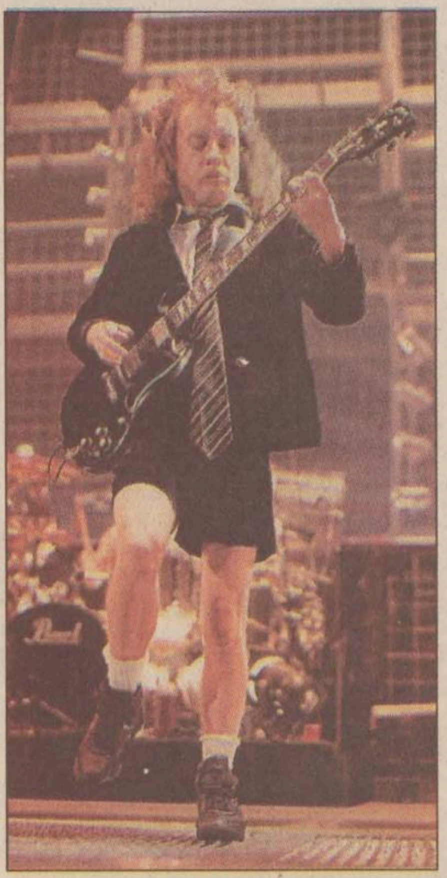

Chitaristul solo și liderul grupului AC/DC împlinește astăzi 44 de ani

Angus Young s-a născut la Glasgow (Scoția), dar a crescut în Australia, unde s-a mutat cu familia. Cu un an înainte de a părăsi școala, Angus a început să cînte la chitară. Talentul lui l-a impresionat pe fratele său mai mare Malcolm (actualmente "secundul" lui Angus în sînul AC/DC), care se pregătea să facă o trupă, astfel încît, în 1973, amîndoi înființează la Sidney (Australia) grupul AC/DC. La sfîrșitul lui 1974, postul de solist vocal al trupei este ocupat de legendarul și regretatul Bon Scott, care lucrase ca șofer al trupei. În 1975 apare primul album, "High Voltage". Popularitatea trupei (despre care Monitorul a publicat, cu cîțiva ani în urmă, un serial amplu) a devenit din ce în ce mai mare (deși au existat și "căderi", precum cea datorată morții lui Bon Scott - înlocuit cu Brian Johnson), grupul devenind, astăzi, alături de Rolling Stones sau Lynyrd Skynyrd, unul dintre "dinozaurii rock-ului". Vom reveni. La mulți ani, Angus!

Christopher Walken la 56 de ani

Pe numele său adevărat Ronald Walken, actorul s-a născut în New York. El a debutat la 15 ani, pe Broadway, într-o piesă regizată de Elia Kazan, în 1958. Puțin mai tîrziu a devenit student la Hofstra University, în New York, la secția engleză. După absolvire s-a întors pe scenă și a jucat în musicaluri, ca figurant, înainte de a primi roluri mai importante. În acea vreme și-a schimbat numele în Christopher. Debutul său în film a fost "Me and My Brother". Celebritatea a venit, însă, cu "The Deer Hunter", în regia lui Michael Cimino. Rolul din "Vînătorul de căprioare" a marcat cariera lui Walken, care a primit foarte multe propuneri pentru personaje ciudate, puțin stranii. "Mi se propun și joc mai ales roluri negative sau stranii. Tipi de care nu ai dori să te apropii. Cred că este din cauza feței mele, a felului în care arăt", spunea odată actorul.

TIMP LIBER

Nord Est BLOOSERS, din nou la "Serile Monitorul Blues"

Mîine, de la ora 20.30, în Clubul Cannabis va avea loc un nou show de blues susținut de grupul ieșean "Nord Est Bloosers" în cadrul seriei de concerte "Serile Monitorul Blues". Spectacolul este organizat și sponsorizat de Monitorul, Radio Nord Est, Clubul Cannabis și Serviciul Român de Publicitate (SRP). Trupa va evolua în formula sa clasică: Zeni Boroda (clape), Codin 'Debo' (tobe), Ciprian Văideanu (voce), Dan Spânu (bass), Mihai Musceleanu (chitară) și Cip Ieșan (chitară, voce), plus eventualii invitați speciali. Intrarea este liberă, în limita locurilor. În seara spectacolului va fi organizat un nou concurs de improvizație, dotat cu premii oferite de Monitorul. Mai exact, toți cei care se consideră stăpîni pe instrumentele cu clape și cred că pot face față unei improvizații - "jam-session" pornită din C (Do) în măsura de 12/8, sînt invitați să urce pe scenă alături de Nord Est Bloosers.

Cupluri din Iași, adunarea!

"Monitorul de Duminică" și conf. dr. Vasile Mihăescu vă cheamă la "Școala Cuplului", miercuri, 31 martie, ora 19,00. Prezența obligatorie. Ia-ți partenerul de mînă și vino la Casa cu Absidă. Discuții libere și incitante. Fără falsă pudoare. Pentru tineri și bunici. Pentru începători și pentru plictisiți. Locul faptei: Casa cu Absidă, et.1 (Centrul Civic, lîngă Tribunal, vizavi de Casa "Exclusiv").

Lansare de volum

Editura "Polirom" lansează astăzi, la Casa Cărții, începînd cu orele 17.00, volumul "Bioetica, științele vieții și drepturile omului" de: Gheorghe Scripcaru, Aurora Ciucă, Vasile Astărăstoae, Călin Scripcaru. Volumul va fi prezentat de trei cadre didactice prestigioase de la Universitatea de Medicină și Farmacie Iași - prof. dr Mircea Covic, prof. dr Gabriel Ungureanu și prof. dr Vasile Chiriță. Volumul "Bioetica..." cuprinde capitole interesante pentru un cititor pasionat de medicină și drept: "Problemele drepturilor omului în genetica umană", "Transplanturile de țesuturi, organe și reglementarea lor legală", "Atitudinea față de muribunzi și eutanasia".

"Femeia - cîmp de luptă"

Teatrul studențesc "Ludic" prezintă joi, 1 aprilie și vineri, 2 aprilie, în sala "Ludic", cu începere de la orele 19.00, eseul dramatic "Femeia - cîmp de luptă sau Despre sexul femeii - cîmp de luptă în războiul din Bosnia sau Violul continuă", inspirat de un text de Matei Vișniec (traducere de Cecilia Stan). Din distribuție: Irina Pietrariu, Oana Rusu, Andreea Grigoreçan și alții. Regia Aurel Luca

Ședințe de cenaclu

■ Muzeul Literaturii Române Iași organizează în colaborare cu Societatea Culturală "Outopos", joi, 1 aprilie 1999, de la orele 18.00, la Casa "Dosoftei", ședința de cenaclu a "Salonului de literatură". Citește poezie Arion Movilă. Moderator: Șerban Axinte. Coordonator: Mirel Cană.

Lansare de carte

Muzeul Literaturii Române Iași organizează, vineri, 2 aprilie 1999, începînd cu orele 17.00, la Clubul cultural "Junimea" (Casa "V. Pogor"), în cadrul Serilor revistei "Dacia literară", lansarea volumului "Aniversare nocturnă sau al treilea ochi de Adrian Armand Giurgea, Editura "Mureș". Prezintă Dorin Popa. Moderator Ioana Coșereanu.

Conferința AEGEE Iași

AEGEE Iași - Asociația Studenților Europeni vă invită joi, 1 aprilie 1999, începînd cu orele 17.00, să participați la conferința AEGEE Iași - 6 ani de existență, care va avea loc în Aula "Mihai Eminescu" a Universității "Al.I. Cuza". Participanții sînt apoi invitați la o "Noapte europeană", în discoteca "Ethos".

Teatrul "Luceafărul"

■ Miercuri, 31 martie, orele 10.00 - "Frumoasa din pădurea adormită"; orele 11.30 - "Harap Alb";

■ Joi, 1 aprilie, orele 10.00 - "Cenușăreasa"; orele 12.30 - "Chirița în Iași";

■ Vineri, 2 aprilie, orele 10.00 - "Jobenul cu iluzii"; orele 11.00 - "Dragonul";

Teatrul Național

Sala Mare

■ Joi, 1 aprilie, orele 19.00 - "Chirița în provinție" de V. Alecsandri; regia Ion Sapdaru;

■ Vineri, 2 aprilie, orele 19.00 - "Teibele și demonul ei" de Isaac Bashevis Singer și Eve Friedman; regia Alexander Hausvater;

Sala Studio

■ Joi, 1 aprilie, orele 10.00 - "Omul care aduce ploaie" de R. Nash; regia Irina Popescu Boieru; orele 18.00 - "Ultima bandă" de Samuel Beckett; regia Ovidiu Lazăr.

meteo

Vreme normală din punct de vedere termic, dar va deveni predominant închisă, treptat, în centrul Moldovei, apoi și în nord. Cerul va fi mai mult acoperit, în sudul și în centrul Moldovei, și noros la acoperit în nord. Va ploua pe arii relativ extinse în sudul Moldovei. La munte, trecător, ploile se vor transforma în lapoviță și ninsoare, la peste 1200 m altitudine. Temperatura va înregistra valori maxime cuprinse între 8° și 16° C, iar minimele vor avea valori de 1° și 7° C.

Saddama Husseina

Liderul irakian Saddam Hussein este un travestit și intenționează să-și facă operație de schimbare de sex, afirmă ziarul britanic The Sunday Sport, adăugînd că a aflat această informație dintr-un raport secret al CIA. Potrivit ziarului britanic, conducătorul irakian și-a ras de curînd celebra mustață pentru a se integra mai bine în rolul unei femei. De asemenea, se pare că Saddam intenționează să facă operație de schimbare de sex în Elveția, în acestă vară. Raportul CIA mai menționează că Saddam și-a descoperit latura feminină a personalității în cursul războiului din Golf, cînd s-a deghizat de mai multe ori în femeie, pentru a dejuca planurile CIA de depistare a sa. Potrivit ziarului britanic, această înclinație a lui Hussein a fost confirmată de surse din apropierea liderului irakian, care au precizat că guvernul încearcă din răsputeri să păstreze secretul lui "Madam Saddam".

INTEGRAMA ZILEI

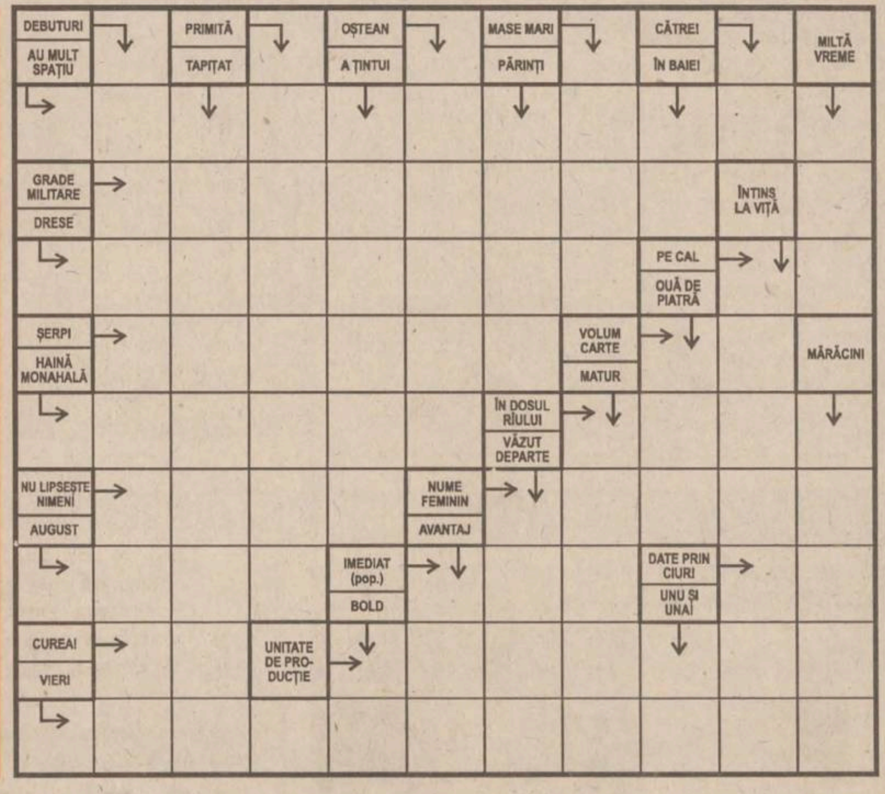

Soluția integramei din numărul precedent: F; D; T; A; A; CELEBRITATI; NEREUSITA; VOGA; PT; LAS; MAPE; ONEST; RELATIV; TAR; NIT; BICI; A; BAZINE; A; DI; LA; ARTIZAN; CITATII; ARI.

MULTIPRINT
Vinde
COLI DIN ALUMINIU
rezultate în urma procesului tipografic
dimensiuni 605 x 850 x 0,3 mm
Preț: 4.000 lei/buc fără TVA
S.C. Multiprint S.A. - str. Sf. Lazăr 49, Tel: 032-23.00.60, 211.225

sc DANSOR srl Iași
Agfa
- prelucrări foto automate
- execuție și developări AZOMUREȘ
- comenzi la domiciliu
- reproduceri foto alb-negru și color
- copieri diapozitive și negative
- developări diapozitive
- verificări aparate foto
Adresa noastră:
magazin "MOLDOVA" - parter
Program:
Zilnic: 8 - 20
Sîmbăta: 8 - 15
Duminica: 8 - 13

AMBALaje din hîrtie și carton
✓ suporți pentru pahare
✓ parasolare auto
✓ dosare mapă
Diverse ambalaje și articole promoționale
✓ sacoșe, pungi
✓ cutii din duplex, ondulat etc
✓ cutii pt. pizza, torturi, prăjituri
AMBA C PRODUCT
Pârâului nr.1, Brașov; telefax: 068-126289, 321929

ELVILA
CELE MAI BUNE PREȚURI !
15 martie - 15 aprilie
Vînzări cu plata în rate
IAȘI: - depozit: str. Grăniceri 3-9, tel 216547
- magazin: b-dul Copou 50, tel: 213415

Ascultă cu foarte mare
ATENȚIE
Radio NORD EST !
NORD EST Radio

În curînd poți cîștiga un superb
BMW 535 i
vă așteaptă
oferit de
Radio NORD EST și
LEASINGROM Pașcani SA

OFERTA SPECIALA!
- prețuri valabile pînă la 1 mai 1999 -
ANVELOPE GOODYEAR
prin S.C. AGROCOM HOLDING S.A.

ANVELOPE PENTRU AUTOTURISME	PRET T.V.A. inclus
155/80R13 CLUB	424800
GT-2	511200
165/70 R13 CLUB	511200
AQUATRED	612000
VECTOR 3MS	648000
175/70 R13 CLUB	532800
AQUATRED	619200
VECTOR 3MS	669600
185/70 R13 AQUATRED	748800
185/65 R14 CLUB	734400
185/65 R14 VECTOR 3MS	806400
185/65 R14 EAG AQUATRED	1159200

Din stoc vă oferim toată gama de anvelope pentru camioane, tractoare și mașini agricole
REȚINEȚI: OFERTA SPECIALA !
Contactați: Agrocom Holding SA Focșani - str. Cuza Vodă nr. 69
Tel. 037.225639 - 225291, fax 037.237614

SEPCO-SERV srl
Cluj-Napoca
Str. Brăila 4/2
Reprezentant
SCHEIDT&BACHMANN GmbH
cel mai mare producător european de pompe de distribuție carburanți
VÎNZĂRI
SERVICE
CONSULTING
pentru stații distribuție carburanți
tel: 094 637331
tel/fax: 064-432282

UNA DINTRE PUȚINELE ÎNCĂPERI PENTRU CARE
NU AM INVENTAT ÎNCĂ LĂMPI ECONOMICE.

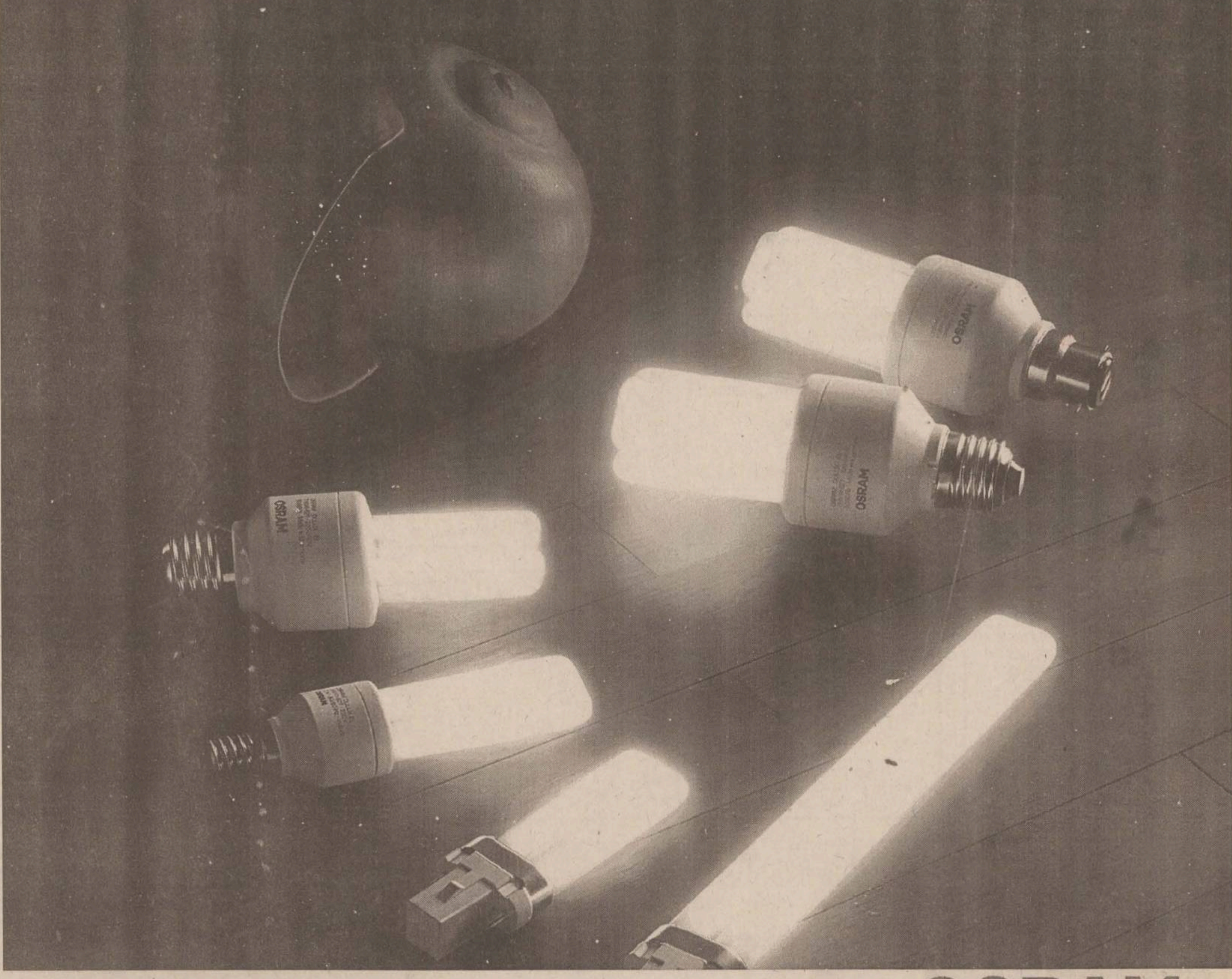

EXISTĂ LUMINĂ. ȘI EXISTĂ OSRAM. OSRAM
OSRAM ROMANIA, tel: 01 / 222 9593, fax: 01 / 222 4689, e-mail: osram@bx.logicnet.ro